

**CORRUPCIÓN, DEUDA EXTERNA Y ATRASO ECONÓMICO
LAS ÚLTIMAS ACTUACIONES DEL BANCO MUNDIAL**

Javier Morillas Gómez

Profesor Agregado de Estructura Económica

Universidad San Pablo-CEU

Vocal Asesor de la Cámara Oficial de Comercio e Industria

Madrid

Vamos a señalar aquí 1) el concepto de deuda, 2) tipos de deuda, 3) tipos de acreedores, 4) origen de la denominada deuda externa, 5) soluciones.

Primero, la deuda empieza a generarse en un país cuando su administración empieza a incurrir en un déficit público continuado. Es decir cuando en el presupuesto de sus cuentas públicas –luego reflejado en lo que llamamos Contabilidad Nacional, C.N.– empieza a registrarse un saldo negativo entre los ingresos públicos (debidos a impuestos y todo tipo de ingresos de las Administraciones Públicas, AAPP) y los gastos públicos (salarios de funcionarios, gastos de las AAPP, etc). Si el volumen de estos gastos es superior a los ingresos empieza a generarse un déficit, que es lo que denominamos déficit público¹.

El rastro u origen de la deuda puede seguirse perfectamente a través de las series de la C.N. de los países. La tenencia de una C.N. es obligada por la ONU desde los años cincuenta. En ocasiones cuando el país no elabora una CN la situación se complica a

¹ Vid., Premchand, A., «Government Financial Management. Issues and Country Studies, Washington, *International Monetary Fund*, 1992.

LA DEUDA AFRICANA

| PAISES | PIB millones \$ 1994 | DEUDA EXTERNA millones \$ | EXPORT millones \$ (1) | IMPORT millones \$ (2) | TDE PN B (%) (3) |
|---------------------|-------------------------|---------------------------------|------------------------------|------------------------------|------------------------|
| Angola | 9.100 | 10.600 | 3.000 | 1.600 | 116,48 |
| Argelia | 41.941 | 29.898 | 9.698 | 12.919 | 74,30 |
| Benin | 1.522 | 1.619 | 405 | 518 | 109,40 |
| Botsuana | 4.011 | 691 | 2.300 | 2.100 | 17,40 |
| Burkina Faso | 1.856 | 1.125 | 495 | 933 | 61,10 |
| Burundi | 1.001 | 1.125 | 163 | 333 | 113,80 |
| Cabo Verde | 346 | 170 | 53 | 188 | -- |
| Cameroon | 7.470 | 7.275 | 2.300 | 2.500 | 107,00 |
| R. Centroafricanas | 872 | 891 | 185 | 280 | 104,00 |
| Comoros | 249 | 189 | 59 | 75 | -- |
| Congo | 1.578 | 5.275 | 1.078 | 1.400 | 454,20 |
| Costa de Marfil | 6.716 | 18.452 | 3.177 | 3.590 | 338,90 |
| Ciadi | 910 | 815 | 181 | 336 | 91,00 |
| Egipto | 42.923 | 33.358 | 15.585 | 16.121 | 78,90 |
| Eritrea | 393 | 75 | 38 | 180 | -- |
| Etiopia | 4.688 | 5.058 | 787 | 1.337 | 109,80 |
| Gambia | 3.945 | 3.967 | 2.418 | 2.275 | 122,50 |
| Gambia | 336 | 419 | 163 | 226 | 109,11 |
| Ghana | 5.421 | 5.389 | 1.395 | 2.123 | 101,50 |
| Gambia | 3.395 | 3.200 | 687 | 952 | 94,70 |
| Gambia-Mozambique | 243 | 816 | 55 | 101 | 340,70 |
| Gambia-Ecuatorial | 167 | 291 | 65 | 86 | -- |
| Gambia | 6.860 | 7.273 | 2.666 | 2.844 | 112,04 |
| Lesotho | 886 | 600 | 665 | 1.108 | 44,40 |
| Liberia | 500 | 2.056 | 530 | 6.540 | -- |
| Libia | 20.680 | 4.300 | 7.340 | 6.910 | -- |
| Madagascar | 1.918 | 4.134 | 794 | 1.313 | 225,30 |
| Malawi | 1.302 | 2.015 | 383 | 443 | 160,30 |
| Malí | 1.871 | 2.781 | 477 | 817 | 151,80 |
| Marruecos | 30.803 | 22.512 | 9.055 | 9.901 | 76,30 |
| Mauricio | 3.365 | 1.355 | 2.087 | 3.860 | 40,30 |
| Mauritania | 1.027 | 2.326 | 451 | 587 | 240,10 |
| Mozambique | 1.467 | 5.491 | 395 | 1.403 | 450,40 |
| Namibia | 2.884 | 370 | 1.300 | 1.200 | -- |
| Niger | 1.540 | 1.569 | 254 | 351 | 104,20 |
| Nigeria | 35.200 | 33.485 | 9.795 | 11.940 | 102,50 |
| Ruanda | 5.929 | 9.363 | -- | -- | -- |
| Ruanda | 565 | 954 | 51 | 495 | 164,80 |
| Sao Tomé y Príncipe | 31 | 252 | 12 | 46 | -- |
| Senegal | 3.881 | 3.678 | 1.349 | 1.740 | 99,10 |
| Seychelles | 494 | 170 | 291 | 307 | -- |
| Sierra Leona | 843 | 1.392 | 146 | 285 | 187,30 |
| Senegal | 1.000 | 2.500 | 130 | 296 | -- |
| Sudán | 1.048 | 237 | 1.016 | 1.083 | -- |
| Sudán | 6.380 | 18.000 | 609 | 2.209 | -- |
| Sudáfrica | 121.888 | 22.400 | 26.200 | 23.500 | -- |
| Tanzania | 3.378 | 7.441 | 855 | 2.087 | 229,50 |
| Togo | 981 | 1.455 | 314 | 391 | 156,60 |
| Túnez | 15.770 | 9.300 | 7.734 | 8.152 | 60,80 |
| Uganda | 4.001 | 3.473 | 344 | 901 | 88,10 |
| Zambia | 448 | 247 | 404 | 463 | -- |
| Zaire | 6.000 | 12.336 | 1.200 | 600 | -- |
| Zambia | 3.481 | 6.573 | 1.181 | 1.514 | 204,30 |
| Zimbabwe | 5.432 | 4.368 | 2.264 | 2.474 | 85,90 |
| TOTAL | 428.878 | 328.185 | 124.821 | 148.913 | |

Fuente: Informe sobre el desarrollo mundial 1996

Notas: 1 y 2 (de bienes y servicios) 3. Total Deuda Externa Producto Nacional Bruto

efectos de la toma de decisiones, ya que los gobiernos se mueven a ciegas y sus posibilidades de errar son mayores. La C.N. equivale a la vista para el organismo humano².

En cualquier caso, y para hacer frente a este déficit el Estado empieza a endeudarse. Y por tanto la deuda es, al principio, la suma de los sucesivos déficits públicos que ese país va generando año tras año en sus cuentas nacionales. Normalmente en la Cuenta de las Administraciones Públicas.

2) Respecto a los tipos de deuda. Tenemos dos. Así nos vamos a encontrar con la deuda interior y la deuda exterior o externa.

La deuda interna. Al principio todos los países cuando empiezan a tener déficit y empiezan a endeudarse, emitiendo deuda pública (letras del Tesoro, Pagarés, Bonos...) solicitan préstamos en el interior de su país. La razón es que si luego tienen dificultades en el pago, están en mejor situación para renegociar las condiciones de liquidación del préstamo. Así frente a un acreedor nacional —o residente en terminología CN— cabe: a) Subir impuestos, b) Acordar pagos en especie, c) negociar otras contraprestaciones, otorgando nuevos contratos si son empresas licitantes en obra pública, o concediendo nuevas fuentes de negocio a los particulares o empresas tenedoras de esa deuda pública; d) o bien parte y parte, o simplemente dándola por cancelada por los procedimientos imperativos ya conocidos y ensayados, mediante decreto gubernamental.

b) Respecto a la deuda externa las negociaciones son más complicadas. Se trata con «no nacionales» o «no residentes». Y además éstos exigen a sus gobiernos que defiendan, como contribuyentes, sus intereses en el extranjero. Aquí viene el problema. Antiguamente el conflicto, la ocupación y cobro «sobre el país», y tantas otras variedades, como podríamos mencionar en la historia de las haciendas públicas de todos los países registrando situaciones muy variadas, tenían sus traumáticas secuelas, que la nueva arquitectura económica internacional intenta y generalmente logra evitar³.

3) Pero es que además esa deuda externa (como la interna) se clasifica según el tipo de acreedor. Ya que puede estar en poder de acreedores muy distintos, en cuanto a capacidad o resistencia económica, posición de poder o influencia: a) Acreedores que son Estados extranjeros, b) empresas públicas extranjeras, c) ciudadanos particulares, d) empresas privadas particulares. Y los mayores problemas se plantearán en las negociaciones con estos dos últimos colectivos.

4) El proceso de endeudamiento de muchas economías nacionales comenzó a raíz de la crisis energética. Se inició entonces una escalada de precios de las materias primas, replicados con alzas en los precios de los productos manufacturados. Pero

² Vid., Muñox Ciudad, C., «Las mentes de la nación. Introducción a la economía aplicada», Madrid, Civitas, 2000.

³ Vid., Monti, Mario, «Fiscal policy, economic, adjustment, and financial markets», Washington, International Monetary Fund, 1989.

Tamaño de la economía

| País | Población Millones 1987 | Superficie Miles de km ² 1987 | Densidad de población Personas por km ² 1987 | Producto nacional bruto (PNB) | | PNB per cápita | | PNB según la PPA | | | | |
|----------------------------|-------------------------------|--|---|---|----------------------------|------------------|----------------------------|--|-----------------------|-----------------------|--|--|
| | | | | Miles de millones de dólares 1987a | Clasi- ficación 1987 | Dólares 1987a | Clasi- ficación 1987 | Miles de millones de dólares 1987 | Per cápita 1987 | Clasificación 1987 | | |
| | | | | | | | | | | | Producto nacional bruto (PNB) 1985-87 | Producto nacional bruto (PNB) 1985-87 |
| Albania | 3 | 27 | 119 | 2.5 | 111 | .. | 730 | 84 | .. | .. | .. | |
| Algeria | 82 | 349 | 234 | 2,319.5 | 3 | .. | 28,260 | 7 | .. | 1,748.3 | 21,300 | 13 |
| Angola | 11 | 1,247 | 9 | 3.8 | 102 | 15.4 | 340 | 107 | 12.1 | 10.8 | 940 | 109 |
| Arabia Saudita | 20 | 2,150 | 9 | 128.9 | 30 | .. | 6,790 | 29 | .. | .. | .. | .. |
| Argentina | 29 | 2,382 | 12 | 43.8 | 49 | 2.0 | 1,490 | 67 | -0.1 | 134.9 | 4,580 | 54 |
| Armenia | 36 | 2,717 | 13 | 305.7 | 18 | 6.1 | 8,570 | 28 | 4.7 | 355.0 | 9,950 | 30 |
| Australia | 4 | 28 | 133 | 2.0 | 118 | .. | 530 | 95 | 5.4 | 8.6 | 2,280 | 79 |
| Austria | 19 | 7,682 | 97 | 300.0 | 14 | 2.9 | 20,540 | 16 | 1.8 | 375.2 | 20,170 | 15 |
| Austria | 8 | 83 | 97 | 325.9 | 21 | 3.1 | 27,980 | 8 | 1.9 | 177.5 | 21,980 | 9 |
| Azerbaijan | 8 | 87 | 87 | 3.9 | 101 | 3.1 | 510 | 96 | 2.6 | 11.6 | 1,570 | 96 |
| Bangladesh | 124 | 140 | 930 | 33.2 | 52 | .. | 270 | 116 | 3.7 | 128.6 | 1,050 | 106 |
| Belarús | 10 | 207 | 50 | 22.1 | 57 | 11.1 | 2,130 | 58 | 11.5 | 49.7 | 4,840 | 52 |
| Bélgica | 10 | 33 | 310 | 268.4 | 19 | .. | 26,420 | 9 | .. | 227.3 | 22,370 | 8 |
| Bélgica | 6 | 111 | 49 | 2.2 | 114 | 5.3 | 380 | 104 | 2.3 | 7.3 | 1,260 | 100 |
| Bolivia | 8 | 1,084 | 7 | 7.4 | 81 | .. | 950 | 79 | .. | .. | .. | .. |
| Brasil | 164 | 8,457 | 19 | 773.4 | 8 | 2.4 | 4,720 | 34 | 1.1 | 1,019.9 | 6,240 | 47 |
| Bulgaria | 8 | 111 | 76 | 9.4 | 74 | -6.8 | 1,140 | 74 | -6.1 | 32.0 | 3,860 | 61 |
| Burkina Faso | 11 | 274 | 38 | 2.6 | 109 | 6.8 | 240 | 121 | 4.0 | 10.8 | 950 | 108 |
| Burundi | 7 | 26 | 244 | 1.2 | 128 | 3.7 | 180 | 130 | 1.1 | 3.9 | 590 | 120 |
| Cambodia | 11 | 477 | 57 | 3.2 | 106 | .. | 300 | 115 | .. | .. | .. | .. |
| Cameroon | 44 | 465 | 29 | 9.1 | 77 | 8.4 | 650 | 90 | 5.3 | 27.9 | 1,080 | 84 |
| Canada | 30 | 9,221 | 3 | 583.9 | 9 | 3.6 | 19,290 | 18 | 2.6 | 661.6 | 21,860 | 10 |
| Chad | 7 | 1,359 | 5 | 1.6 | 125 | 6.8 | 240 | 122 | 4.2 | 7.2 | 1,070 | 104 |
| Chile | 15 | 749 | 19 | 73.3 | 40 | 7.6 | 5,020 | 32 | 6.1 | 176.6 | 15,080 | 27 |
| China | 1,227 | 9,326 | 129 | 1,855.6 | 7 | 8.9 | 9,650 | 81 | 7.8 | 4,382.5 | 3,570 | 65 |
| Hong Kong, China | 7 | 1 | 6,218 | 168.4 | 26 | 5.2 | 23,280 | 13 | 2.1 | 159.6 | 24,540 | 4 |
| Colombia | 34 | 1,039 | 35 | 86.8 | 38 | .. | 2,280 | 55 | .. | 251.7 | 6,720 | 40 |
| Comun. Rep. del Congo | 3 | 342 | 8 | 1.8 | 122 | 0.5 | 660 | 89 | -2.2 | 3.8 | 1,380 | 98 |
| Comun. Rep. Dem. del Congo | 47 | 2.7 | 19 | 5.1 | 89 | .. | 110 | 131 | .. | 35.8 | 790 | 115 |
| Corea, Rep. de | 46 | 99 | 456 | 485.2 | 11 | 4.8 | 10,530 | 25 | 3.8 | 631.1 | 13,520 | 24 |
| Costa Rica | 4 | 51 | 66 | 9.3 | 76 | 2.6 | 2,640 | 52 | 0.7 | 22.5 | 6,410 | 44 |
| Côte d'Ivoire | 15 | 318 | 44 | 10.2 | 73 | 6.9 | 690 | 87 | 4.2 | 24.2 | 1,640 | 93 |
| Croacia | 4 | 56 | 85 | 20.7 | 59 | .. | 4,610 | 36 | .. | .. | .. | .. |
| Dinamarca | 5 | 42 | 123 | 171.4 | 24 | 3.4 | 32,500 | 5 | 3.1 | 120.0 | 22,740 | 7 |
| Ecuador | 12 | 277 | 41 | 19.0 | 64 | 4.4 | 1,590 | 63 | 2.3 | 57.5 | 4,820 | 53 |
| Egipto, Rep. Árabe de | 60 | 995 | 58 | 71.2 | 41 | 4.9 | 1,180 | 72 | 3.0 | 177.3 | 2,940 | 72 |
| El Salvador | 6 | 21 | 273 | 10.7 | 70 | 3.5 | 1,810 | 61 | 0.9 | 16.7 | 2,810 | 73 |
| Emiratos Árabes Unidos | 3 | 84 | 29 | 42.7 | 50 | .. | 17,360 | 20 | .. | .. | .. | .. |
| Eslovenia | 2 | 20 | 99 | 19.3 | 63 | .. | 9,680 | 27 | .. | 24.9 | 12,520 | 26 |
| España | 39 | 499 | 79 | 570.1 | 10 | 3.2 | 14,570 | 23 | 3.1 | 617.6 | 15,720 | 22 |
| Estados Unidos | 268 | 9,159 | 29 | 7,690.1 | 1 | 3.8 | 28,740 | 6 | 2.9 | 7,690.1 | 28,740 | 2 |
| Francia | 1 | 42 | 35 | 4.8 | 93 | 6.4 | 3,330 | 47 | 7.7 | 7.3 | 5,010 | 50 |
| Grecia | 10 | 1,800 | 56 | 6.5 | 86 | 5.3 | 1,110 | 132 | 2.0 | 30.7 | 510 | 122 |
| Rep. Rep. de Madagascar | 2 | 25 | 77 | 2.2 | 115 | .. | 1,890 | 76 | .. | .. | .. | .. |
| Federación de Rusia | 147 | 16,809 | 9 | 403.5 | 12 | .. | 2,740 | 51 | .. | 618.4 | 4,190 | 59 |
| Filipinas | 73 | 298 | 236 | 89.3 | 36 | 5.8 | 1,220 | 71 | 3.6 | 269.2 | 3,670 | 63 |
| Finlandia | 5 | 305 | 17 | 123.8 | 32 | 4.6 | 24,080 | 14 | 4.3 | 97.6 | 18,980 | 18 |
| Francia | 59 | 550 | 106 | 1,526.0 | 4 | 2.3 | 26,090 | 11 | 1.9 | 1,286.3 | 21,860 | 11 |
| Gabón | 1 | 258 | 4 | 4.9 | 90 | 6.4 | 4,230 | 38 | 3.8 | 7.5 | 6,540 | 42 |
| Georgia | 5 | 70 | 78 | 4.6 | 94 | .. | 840 | 82 | .. | 60.7 | 1,980 | 85 |
| Ghana | 18 | 228 | 75 | 6.6 | 85 | 3.1 | 370 | 106 | 0.5 | 32.3 | 1,790 | 88 |
| Grecia | 11 | 129 | 81 | 126.2 | 31 | 3.4 | 12,010 | 24 | 3.1 | 137.5 | 13,080 | 25 |
| Guatemala | 11 | 108 | 96 | 16.8 | 66 | 3.6 | 1,500 | 66 | 0.9 | 43.1 | 3,840 | 62 |
| Gambia | 7 | 246 | 27 | 3.9 | 100 | 7.2 | 570 | 92 | 4.6 | 12.8 | 1,830 | 87 |
| Guinea-Bissau | 1 | 28 | 38 | 0.3 | 133 | 7.4 | 240 | 123 | 5.0 | 1.2 | 1,070 | 105 |
| Haití | 7 | 28 | 260 | 2.5 | 110 | 1.1 | 330 | 108 | -0.8 | 8.6 | 1,150 | 101 |
| Honduras | 6 | 112 | 53 | 4.4 | 95 | 7.6 | 700 | 86 | 4.5 | 13.8 | 2,200 | 81 |
| Hungría | 10 | 92 | 111 | 45.0 | 48 | 3.9 | 4,430 | 37 | 4.3 | 71.1 | 7,000 | 39 |
| India | 961 | 2,973 | 313 | 373.9 | 15 | 5.0 | 390 | 102 | 3.2 | 1,807.0 | 1,650 | 92 |
| Indonesia | 200 | 1,812 | 107 | 221.9 | 22 | 4.4 | 1,110 | 75 | 2.8 | 690.7 | 3,450 | 67 |
| Irlanda | 4 | 69 | 52 | 66.4 | 43 | 7.5 | 18,280 | 19 | 7.3 | 66.7 | 16,780 | 20 |
| Israel | 6 | 21 | 289 | 87.6 | 37 | .. | 13,810 | 22 | .. | 99.8 | 16,950 | 19 |
| Italia | 57 | 294 | 195 | 1,155.4 | 6 | 1.3 | 26,120 | 17 | 1.2 | 1,152.1 | 26,060 | 16 |
| Jamaica | 3 | 11 | 233 | 4.0 | 99 | 1.9 | 1,560 | 65 | 1.8 | 8.9 | 3,670 | 66 |
| Japón | 126 | 377 | 333 | 4,772.3 | 2 | 0.5 | 37,850 | 2 | 0.2 | 2,950.7 | 23,400 | 6 |
| Jordanía | 4 | 89 | 47 | 7.0 | 82 | 4.4 | 1,570 | 64 | 1.5 | 15.2 | 3,430 | 68 |
| Kazajistán | 16 | 2,671 | 6 | 21.8 | 58 | 1.3 | 1,340 | 69 | 2.2 | 53.7 | 3,290 | 69 |
| Kenya | 28 | 569 | 47 | 9.3 | 75 | 2.3 | 330 | 109 | -0.1 | 31.2 | 1,160 | 102 |
| Letonia | 2 | 30 | 65 | 1.4 | 127 | 5.2 | 670 | 88 | 2.9 | 5.1 | 2,480 | 74 |
| Lituania | 2 | 62 | 41 | 6.0 | 87 | .. | 2,430 | 54 | .. | 9.1 | 3,630 | 64 |
| Líbano | 4 | 10 | 391 | 13.9 | 68 | .. | 3,330 | 46 | .. | 24.9 | 5,990 | 48 |
| Lituania | 4 | 63 | 57 | 8.3 | 80 | 2.7 | 2,230 | 56 | 2.9 | 16.7 | 4,590 | 56 |
| Madagascar | 14 | 582 | 23 | 3.6 | 104 | 4.3 | 230 | 120 | 1.6 | 12.9 | 940 | 112 |
| Malasia | 21 | 329 | 61 | 98.2 | 35 | 7.5 | 4,680 | 35 | 5.2 | 229.3 | 16,920 | 29 |
| Malawi | 60 | 96 | 106 | 2.3 | 113 | 3.1 | 220 | 124 | 0.5 | 7.2 | 700 | 118 |
| Malí | 40 | 1,220 | 8 | 2.7 | 108 | 6.6 | 260 | 118 | 3.5 | 7.6 | 740 | 116 |

Nota: Dirección de la comparabilidad y cobertura de los datos, véase las Notas técnicas. Los datos que aparecen en cursiva corresponden a otros diseños de los indicadores.

Tamaño de la economía, Perspectiva mundial

| País | Población Millones 1987 | Depositos de los 1985 | Producto nacional bruto (PNB) | | | | PNB per cápita | | | PNB según la PPA | | |
|-----------------------------|-------------------------------|-----------------------------|--|---|----------------------------|---|------------------|----------------------------|--|------------------------------------|-----------------|-----------------------|
| | | | Cantidad de patentes por km ² | Miles de millones de dólares 1987a | Clasifi- cación 1987 | Tasa media de crecimiento anual (%) 1985-87 | Dólares 1987a | Clasifi- cación 1987 | Tasa media de crecimiento anual (%) | Miles de millones de dólares | Dólares 1987 | Clasificación 1987 |
| | | | | | | | | | | | | |
| Marruecos | 28 | 446 | 99 | 34.4 | 51 | -2.7 | 1,290 | 70 | -4.4 | 86.1 | 3,130 | 70 |
| Mauricio | 1 | 2 | 553 | 4.3 | 96 | 5.2 | 3,800 | 40 | 4.2 | 10.7 | 9,360 | 31 |
| Mauritania | 2 | 1,025 | 2 | 1.1 | 130 | 5.9 | 450 | 98 | 3.2 | 4.5 | 1,870 | 86 |
| México | 95 | 1,909 | 48 | 348.6 | 16 | 8.0 | 3,680 | 42 | 6.2 | 770.3 | 8,120 | 35 |
| Monogolia | 3 | 1,567 | 2 | 1.0 | 131 | .. | 390 | 103 | .. | .. | .. | .. |
| Mozambique | 19 | 784 | 22 | 1.7 | 124 | 8.6 | 90 | 133 | 5.7 | 9.7 | 520 | 121 |
| Naurua | 2 | 823 | 2 | 3.6 | 983 | 3.8 | 2,230 | 57 | 1.3 | 8.8 | 5,440 | 49 |
| Nepal | 23 | 143 | 150 | 4.8 | 92 | 2.7 | 260 | 125 | 0.0 | 24.7 | 1,090 | 103 |
| Nicaragua | 5 | 121 | 36 | 1.9 | 121 | 13.5 | 460 | 400 | 10.1 | 11.0 | 2,370 | 78 |
| Níger | 10 | 1,267 | 7 | 2.0 | 119 | 3.6 | 280 | 128 | 0.4 | 8.9 | 930 | 111 |
| Nigeria | 118 | 911 | 122 | 30.7 | 54 | 4.2 | 260 | 119 | 1.2 | 603.5 | 880 | 114 |
| Noruega | 4 | 307 | 14 | 158.9 | 27 | 4.0 | 36,090 | 3 | 3.5 | 105.4 | 23,040 | 5 |
| Nueva Zelanda | 4 | 268 | 13 | 60.5 | 45 | 1.9 | 16,480 | 21 | 1.0 | 60.9 | 16,680 | 21 |
| Oman | 2 | 212 | 80 | 106.6 | 71 | .. | 4,950 | 33 | .. | 28.1 | 8,690 | 32 |
| Países Bajos | 16 | 34 | 656 | 402.7 | 13 | 3.2 | 25,820 | 12 | 2.7 | 332.8 | 24,340 | 12 |
| Pakistan | 137 | 771 | 109 | 67.2 | 42 | 2.8 | 490 | 97 | 0.0 | 218.2 | 1,590 | 94 |
| Panamá | 3 | 74 | 35 | 8.4 | 79 | 4.3 | 3,080 | 49 | 2.6 | 19.2 | 7,070 | 38 |
| Papua Nueva Guinea | 5 | 453 | 9 | 4.2 | 96 | -14.0 | 980 | 80 | -15.9 | 10.8 | 2,340 | 77 |
| Paraguay | 5 | 397 | 12 | 10.2 | 72 | 14.5 | 2,110 | 60 | 11.6 | 19.7 | 3,870 | 60 |
| Perú | 25 | 1,280 | 19 | 60.8 | 64 | -1.7 | 2,460 | 53 | -0.1 | 108.7 | 4,390 | 57 |
| Polonia | 39 | 304 | 127 | 138.9 | 28 | 6.8 | 3,590 | 43 | 6.7 | 266.6 | 6,380 | 46 |
| Portugal | 10 | 92 | 108 | 103.9 | 33 | 3.4 | 10,450 | 26 | 3.3 | 137.6 | 13,840 | 23 |
| Reino Unido | 59 | 242 | 243 | 1,230.2 | 5 | 3.4 | 20,710 | 15 | 3.2 | 1,208.9 | 20,520 | 14 |
| República Árabe Siria | 15 | 184 | 77 | 17.1 | 65 | 2.0 | 1,190 | 73 | -0.6 | 44.5 | 2,990 | 71 |
| República Centroafricana | 3 | 623 | 5 | 1.1 | 429 | 5.6 | 320 | 112 | 3.4 | 5.2 | 1,530 | 95 |
| República Checa | 10 | 77 | 134 | 53.5 | 46 | 0.7 | 5,200 | 31 | 0.8 | 117.3 | 11,340 | 28 |
| República de Moldova | 4 | 33 | 172 | 2.3 | 412 | .. | 540 | 94 | .. | .. | .. | .. |
| Rep. Dem. Rep. Lun | 5 | 231 | 20 | 1.9 | 420 | 6.5 | 460 | 408 | 3.8 | 6.3 | 1,290 | 99 |
| República Dominicana | 8 | 48 | 162 | 13.5 | 69 | 11.7 | 1,670 | 62 | 9.8 | 36.8 | 4,540 | 55 |
| República Eslovaca | 5 | 48 | 111 | 19.8 | 60 | 6.1 | 3,780 | 41 | 5.9 | 42.0 | 7,850 | 36 |
| República Kirguisa | 5 | 192 | 24 | 2.0 | 416 | 5.1 | 448 | 99 | 4.0 | 9.5 | 2,648 | 83 |
| Rep. Unida de Tanzania | 31 | 884 | 34 | 6.6 | 83 | .. | 260 | 127 | .. | .. | .. | .. |
| Rumania | 23 | 230 | 98 | 32.1 | 53 | -6.6 | 1,420 | 68 | -6.3 | 96.8 | 4,290 | 58 |
| Rwanda | 8 | 25 | 259 | 1.7 | 123 | 15.1 | 210 | 126 | -2.0 | 4.9 | 6,30 | 119 |
| Senegal | 9 | 193 | 43 | 4.9 | 91 | 4.4 | 550 | 93 | 1.6 | 14.6 | 1,670 | 98 |
| Sicra Loosa | 5 | 72 | 63 | 0.9 | 132 | .. | 200 | 129 | .. | 2.4 | 510 | 123 |
| Singapur | 3 | 1 | 4,896 | 101.8 | 34 | 8.8 | 32,940 | 4 | 7.2 | 89.6 | 29,000 | 1 |
| Sri Lanka | 18 | 65 | 280 | 14.8 | 67 | 6.9 | 800 | 83 | 5.8 | 45.5 | 2,460 | 75 |
| Sudáfrica | 38 | 1,221 | 30 | 130.2 | 29 | 1.3 | 3,410 | 45 | -0.5 | 286.9 | 7,490 | 37 |
| Suecia | 9 | 412 | 21 | 232.0 | 30 | 1.8 | 26,220 | 10 | 1.7 | 168.4 | 19,030 | 17 |
| Suiza | 7 | 88 | 178 | 313.5 | 17 | .. | 44,320 | 1 | .. | .. | 26,320 | 3 |
| Tailandia | 64 | 544 | 116 | 169.6 | 25 | -0.4 | 2,800 | 90 | -1.3 | 399.3 | 6,940 | 41 |
| Tayikistán | 6 | 148 | 42 | 2.0 | 117 | 2.2 | 330 | 680 | 0.7 | 5.6 | 930 | 110 |
| Togo | 4 | 54 | 76 | 1.4 | 126 | 5.0 | 330 | 111 | 2.1 | 7.8 | 1,780 | 89 |
| Tuvalu y Talofoa | 1 | 5 | 251 | 5.5 | 88 | 6.4 | 4,230 | 39 | 5.5 | 8.4 | 6,410 | 45 |
| Túnez | 9 | 455 | 98 | 19.4 | 64 | 11.5 | 2,090 | 59 | 9.7 | 46.2 | 4,980 | 51 |
| Turcomenistán | 5 | 470 | 60 | 2.9 | 107 | .. | 630 | 98 | .. | 6.6 | 1,410 | 97 |
| Turquía | 64 | 720 | 80 | 199.5 | 23 | 8.1 | 3,130 | 48 | 6.4 | 40.7 | 6,30 | 43 |
| Ucrania | 50 | 579 | 89 | 52.4 | 47 | -3.0 | 1,040 | 77 | -2.3 | 109.3 | 2,170 | 82 |
| Uganda | 20 | 280 | 96 | 6.6 | 84 | 5.3 | 320 | 143 | 2.3 | 21.3 | 1,850 | 107 |
| Uruguay | 3 | 173 | 18 | 19.4 | 62 | 3.4 | 6,020 | 38 | 2.8 | 27.1 | 8,460 | 34 |
| Uruguay | 24 | 46.4 | 55 | 23.9 | 56 | 2.2 | 1,010 | 78 | 0.3 | 58.0 | 2,450 | 76 |
| Venezuela | 23 | 882 | 25 | 78.7 | 39 | 7.4 | 3,450 | 44 | 5.3 | 194.3 | 8,530 | 33 |
| Viet Nam | 77 | 325 | 217 | 24.5 | 55 | .. | 320 | 414 | .. | 128.3 | 1,670 | 91 |
| Yemen, Rep. del | 96 | 528 | 29 | 4.3 | 97 | .. | 270 | 117 | .. | 11.8 | 720 | 117 |
| Zambia | 9 | 743 | 12 | 3.6 | 105 | 7.9 | 380 | 105 | 5.3 | 8.4 | 890 | 113 |
| Zimbabue | 11 | 587 | 38 | 8.6 | 78 | 2.1 | 750 | 85 | 0.9 | 26.2 | 2,280 | 80 |
| Todo el mundo | 5,839.4 | 136,339.1 | 44.0 | 28,928.7 | 1.3 | 3.9 | 5,030.0 | 1.8 | 1.8 | 36,908.6 | 4,338.9 | .. |
| De ingresos bajos | 2,608 | 38,175 | 63 | 721.7 | 5.0 | 3.0 | 330 | 2.8 | 2,869.9 | 1,480 | .. | .. |
| De ingresos medios | 2,835 | 60,981 | 40 | 5,404.9 | 4.9 | 1,890 | .. | 3.8 | 12,989.8 | 4,550 | .. | .. |
| De ingresos medios altos | 2,395 | 48,158 | 48 | 2,117.9 | .. | 1,230 | .. | .. | 8,594.0 | 3,960 | .. | .. |
| De ingresos medios altos | 571 | 22,825 | 24 | 2,584.0 | 4.7 | 4,530 | .. | .. | 4,394.9 | 7,000.0 | .. | .. |
| De ingresos bajos y medios | 4,903 | 99,158 | 48 | 6,123.6 | 4.9 | 1,250 | .. | 3.3 | 15,859.7 | 3,200.0 | .. | .. |
| África al sur del Sahara | 614 | 23,358 | 25 | 39.1 | 4.2 | 320 | .. | 1.2 | 905.3 | 1,470 | .. | .. |
| América Latina y el Caribe | 494 | 20,664 | 24 | 1,916.8 | 4.4 | 3,800 | .. | 2.7 | 3,288.7 | 6,660 | .. | .. |
| Asia meridional | 1,389 | 4,781 | 260 | 501.9 | 4.8 | 980 | .. | 2.9 | 2,032.0 | 1,580 | .. | .. |
| Asia oriental y el Pacífico | 1,753 | 15,869 | 108 | 1,707.3 | 6.8 | 970 | .. | 5.6 | 6,247.3 | 3,560 | .. | .. |
| Europa y Asia central | 471 | 23,844 | 20 | 1,105.8 | .. | 2,320 | .. | .. | 2,089.1 | 4,790 | .. | .. |
| Oriente Medio | .. | .. | .. | .. | .. | .. | .. | .. | .. | .. | .. | .. |
| Norte de África | 283 | 10,972 | 25 | 582.7 | .. | 2,060 | .. | .. | 1,297.3 | 4,580 | .. | .. |
| De ingresos altos | 926 | 30,971 | 30 | 23,802.1 | 2.8 | 25,780 | .. | 2.2 | 21,060.9 | 22,770 | .. | .. |

a. Estimaciones preliminares del Banco Mundial basadas según el método del Anillo del Banco Mundial; los datos que aparecen en *fontanelita* corresponden a 1990; b. Paridad del poder adquisitivo; c. Estimación obtenida según el método de regresión; otros datos se han extrapolado de las estimaciones de referencia más recientes del Programa de Computación Internacional.

los países productores de bienes acabados se defendían, y los de productos energéticos también. Sin embargo se produjo la expulsión de la economía internacional de decenas de países que no producían ni una cosa ni otra, y que quedan en una situación de quiebra técnica (aunque no reconocida, para evitar situaciones como las vividas en la crisis de los años treinta, con insolvencias, declaraciones de suspensión de pagos, cierres bancarios, y quiebras en cadena). La deuda externa empezó a crecer para todos. Ante la falta de liquidez, unos se endeudaban para realizar la inversión productiva que antes realizaban con el ahorro de sus ciudadanos (los países desarrollados), otros para dedicarlo al consumo privado improductivo, o lo hacían frívolamente por desconocimiento de las leyes económicas⁴.

Pero aquel endeudamiento se producía en un contexto de precios de materias primas altos y de tipos de interés bajos. Luego había que devolverlo en un contexto de precios materias primas bajos y tipos altos. Por otra parte las entidades bancarias no actuaron con criterios profesionales en el análisis de sus riesgos (ahora criticable, entonces no); no midieron sus cuotas de riesgo, y no «provisionaron», no realizaron sus dotaciones para insolvencias o para cubrir créditos de dudoso cobro, como en los países europeos ordenan las circulares de los bancos centrales a los bancos privados. En ello influyó el contexto de la guerra fría: se filtraba negociando con uno u otro bloque, o con los dos, con créditos en muchos casos políticos. Ha habido irresponsabilidad por las dos partes. Pero esto también se acaba pagando: crisis bancaria asiática, Indonesia, Filipinas, Tailandia, sudeste asiático, Corea, Japón,...⁵.

¿Soluciones? Lo primero que debemos tener claro es que la deuda externa por sí sola no es mala. Y que en todo caso cuando el pago de los intereses de una deuda o su principal nos plantea problemas es que ha habido una mala gestión económica de base. Y en muchos casos en la base de la deuda externa hay una mala gestión económica. La deuda externa no es la causa del subdesarrollo. Es una consecuencia de un gasto improductivo de la falta de prioridades de gastos e inversiones, de falta de un tipo de cambio estable en la moneda, de una inestabilidad de los precios; de una abultada administración; de grandes gastos en defensa; de falta de criterios morales arraigados que impulsen una actividad productiva sana, entre otras cosas.

Domingo Carballo estableció el 1-4-91 la convertibilidad dólar-peso, y en 60 días cambió la historia de Argentina y terminó con 45 años de inflación. Y lo hizo contra los criterios de Camdessus y el FMI, redujo los impuestos y a los pocos meses obtenía una recaudación mayor (curva de Laffer).

En Estados Unidos durante los 12 meses que van de julio a julio de 1999 el déficit comercial acumulado alcanzó los 298.000 millones de dólares, que en la Balanza pro

⁴ Vid., Morillas, Javier, «La nueva Economía Mundial. Estructura y desarrollo sostenible», Madrid, *Universitas*, 2001.

⁵ Vid., Browe, Christopher, «Economic Development in Seven Pacific Island Countries», Washington, *I.M.F.*, 1990 (reprinted).

Cuadro 1a. Indentadores básicos de otros países

| | PBI por cápita ^a | | Indicadores del PIB por cápita según la PPP | | | Pobosión de parientes que vive con menos de \$1 al día (PPP) 1981-85 | Esperanza de vida al nacer (años) 1986 | Analfi- tados de adultos (EU) 1986 | |
|---|-----------------------------------|--------------------------------------|--|--|--|---|--|---|----|
| | Pobosión (millas) med. 1986 | Superficie (mil km ²) | Millas 1986 | Tasa anual de crecimiento anual (EU) 1982-86 | Índice de desarrollo humano 1986 | | | | |
| 1 Algecira | 23.481 | 652,09 | c | .. | .. | .. | 44 | 69 | |
| 2 Andorra | .. | 0,45 | d | .. | .. | .. | .. | .. | |
| 3 Antigua y Barbuda | 65 | 0,44 | e | .. | .. | .. | 75 | .. | |
| 4 Aruba Neerlandesa | 300 | 0,80 | d | .. | .. | .. | 77 | .. | |
| 5 Aruba | .. | 0,19 | d | .. | .. | .. | .. | .. | |
| 6 Bahamas | 276 | 13,88 | 11.940 | -0,8 | 68,8 | 54,5 | 14,710 ^f | 73 | 2 |
| 7 Bahrein | 577 | 0,68 | 7.840 | 0,2 | 54,2 | 49,7 | 13,400 ^f | 72 | 15 |
| 8 Barbados | 266 | 0,43 | 6.560 | 0,8 | 45,1 | 39,4 | 10,620 ^f | .. | 3 |
| 9 Bahr | 216 | 22,96 | 2.630 | 3,9 | 17,0 | 20,0 | 5,400 ^f | 70 | .. |
| 10 Barreida | 63 | 0,30 | d | .. | .. | .. | .. | .. | .. |
| 11 Bencin | 695 | 47,86 | 420 | 4,9 | 4,5 | 4,7 | 1,260 ^f | .. | 58 |
| 12 Bona y Hetragevia | 4.383 | 51,13 | c | .. | .. | .. | .. | .. | .. |
| 13 Bruni | 285 | 5,77 | d | .. | .. | .. | .. | 75 | 12 |
| 14 Cabo Verde | 380 | 4,63 | 960 | .. | 6,6 | 6,9 | 1,870 ^f | 65 | 28 |
| 15 Chipre | 734 | 9,23 | d | .. | 44,5 | .. | .. | 78 | .. |
| 16 Comora | 495 | 2,33 | 470 | -1,4 | 6,5 | 4,9 | 1,330 ^f | 56 | 43 |
| 17 Corea, Rep. Pop. Dem. de | 23.867 | 120,54 | g | .. | .. | .. | .. | 70 | .. |
| 18 Cuba | 11.811 | 116,86 | g | .. | .. | .. | .. | 76 | 4 |
| 19 Djibouti | 634 | 23,20 | g | .. | .. | .. | .. | 50 | 54 |
| 20 Dominica | 73 | 0,75 | 2.990 | 4,1 | .. | .. | .. | 73 | .. |
| 21 Elnora | 3.574 | 124,80 | c | .. | .. | .. | .. | 48 | .. |
| 22 Fiji | 775 | 18,27 | 2.440 | 2,0 | 19,1 | 21,4 | 5,780 ^f | 72 | 8 |
| 23 Granada | 91 | 0,34 | 2.980 | .. | .. | .. | .. | .. | .. |
| 24 Guaymalda | .. | 341,70 | d | .. | .. | .. | .. | 68 | .. |
| 25 Guaya Morte de las Marianas | .. | 0,48 | d | .. | .. | .. | .. | .. | .. |
| 26 Guadalupe | 424 | 1,71 | e | .. | .. | .. | .. | 75 | .. |
| 27 Guay | 149 | 0,55 | d | .. | .. | .. | .. | 73 | .. |
| 28 Guayma Francesa | .. | 90,00 | d | .. | .. | .. | .. | .. | .. |
| 29 Guayma Económica | 400 | 28,05 | 380 | .. | .. | .. | .. | 49 | .. |
| 30 Guyana | 835 | 214,97 | 590 | 0,6 | 8,2 | 9,0 | 2,420 ^f | 66 | 2 |
| 31 Isla, Rep. Italiana del | 64.120 | 1.648,00 | g | -1,5 | 21,6 | 20,3 | .. | 68 | 28 |
| 32 Iraq | 20.097 | 458,32 | g | .. | .. | .. | .. | 66 | 42 |
| 33 Isla de Man | .. | 0,59 | e | .. | .. | .. | .. | .. | .. |
| 34 Islandia | 268 | 109,00 | 24.950 | 1,0 | 88,1 | 75,8 | 20.460 | 79 | .. |
| 35 Isla Anguillanense | 142 | 0,20 | d | .. | .. | .. | .. | 78 | .. |
| 36 Isla Calman | .. | 0,26 | d | .. | .. | .. | .. | .. | .. |
| 37 Isla Farol | .. | 1,40 | d | .. | .. | .. | .. | .. | .. |
| 38 Isla Marshall | .. | 0,18 | g | .. | .. | .. | .. | .. | .. |
| 39 Isla Salomón | 373 | 28,90 | 910 | 3,2 | 7,9 | 8,1 | 2,190 ^f | 63 | .. |
| 40 Isla Virgiana (R.E.U.) | 99 | 0,34 | d | .. | 0,0 | .. | .. | 76 | .. |
| 41 Kiribati | 79 | 0,73 | 920 | -0,6 | .. | .. | .. | .. | .. |
| 42 Liberia | 2.733 | 97,73 | c | .. | 7,0 | .. | .. | 54 | .. |
| 43 Libia | 5.497 | 1.799,54 | e | .. | 43,9 | .. | .. | 65 | .. |
| 44 Luchemburgo | .. | 0,16 | d | .. | .. | .. | .. | .. | .. |
| 45 Luxemburgo | 410 | 2,59 | 41.210 | 0,9 | 154,1 | 140,6 | 37.930 | 76 | h |
| 46 Maldivas | 430 | 0,02 | d | .. | .. | .. | .. | .. | .. |
| 47 Maldivas | 253 | 0,30 | 990 | 5,9 | 7,5 | 11,4 | 3,080 ^f | 63 | 7 |
| 48 Maldivas | 372 | 0,32 | e | .. | 36,3 | .. | .. | 77 | .. |
| 49 Martinica | 380 | 1,10 | d | .. | .. | .. | .. | 77 | .. |
| 50 Mayora | .. | 0,57 | e | .. | .. | .. | .. | .. | .. |
| 51 Micronesia, Estados Federados de | 107 | 0,70 | g | .. | .. | .. | .. | .. | .. |
| 52 Mónaco | .. | 0,20 | d | .. | .. | .. | .. | .. | .. |
| 53 Myanmar | 45.106 | 676,58 | c | .. | .. | .. | .. | 59 | 17 |
| 54 Nueva Caladonia | 185 | 18,58 | d | .. | .. | .. | .. | 70 | .. |
| 55 Polinesia Francesa | 225 | 4,80 | d | .. | .. | .. | .. | 70 | .. |
| 56 Puerto Rico | 3.717 | 8,30 | e | .. | 41,8 | .. | .. | 75 | .. |
| 57 Qatar | 642 | 11,00 | 11.600 | -4,2 | 85,4 | 65,6 | 17.690 ^f | 72 | 21 |
| 58 Reunión | 453 | 2,51 | d | .. | .. | .. | .. | 74 | .. |
| 59 Rovers Occidental y Gama | .. | 6,10 | g | .. | .. | .. | .. | .. | .. |
| 60 Santa Antuanita | 37 | 0,28 | e | .. | .. | .. | .. | .. | .. |
| 61 Samoa Occidental | 165 | 2,84 | 1.120 | 0,1 | 8,9 | 7,5 | 2,030 ^f | 68 | .. |
| 62 San Vicente y las Grenadinas | 111 | 0,29 | 3.280 | 3,8 | .. | .. | .. | 72 | .. |
| 63 Samoa Leala | 158 | 0,62 | 3.370 | 3,9 | .. | .. | .. | 71 | .. |
| 64 Santa Tomé y Príncipe | 129 | 0,96 | 350 | -2,1 | .. | .. | .. | 69 | .. |
| 65 Seychelas | 74 | 0,45 | 6.620 | .. | .. | .. | .. | 72 | 21 |
| 66 Somalia | 9.491 | 437,62 | c | .. | 2,3 | .. | .. | 49 | .. |
| 67 St. Kira y Nevia | 41 | 0,36 | 5.170 | 4,8 | 28,2 | 34,9 | 9,410 ^f | 69 | .. |
| 68 Sudán | 26.787 | 2.505,81 | c | .. | 8,1 | .. | .. | 54 | 54 |
| 69 Surinam | 410 | 163,27 | 880 | 3,5 | 11,9 | 8,3 | 2,250 ^f | 70 | 7 |
| 70 Swazilandia | 900 | 17,36 | 1.170 | -1,4 | 12,5 | 10,7 | 2,880 | 58 | 23 |
| 71 Taylandia | 5.836 | 143,10 | 340 | .. | 12,1 | 3,4 | 920 | 67 | .. |
| 72 Tonga | 104 | 0,75 | 1.620 | 0,5 | .. | .. | .. | 69 | .. |
| 73 Turcomania | 4.508 | 488,10 | 920 | .. | .. | .. | .. | 4,9 | .. |
| 74 Vanuatu | 169 | 12,19 | 1.280 | -1,1 | 9,4 | 8,5 | 2,290 ^f | .. | .. |
| 75 Yapukia, Rep. Federada de (Serbia/Mont.) | 10.518 | 102,17 | g | .. | .. | .. | .. | .. | .. |
| 76 Zaire | .. | 1,20 | .. | .. | .. | .. | .. | .. | .. |

a. Método del Atlas; rotundar las Nueva ticas. b. Paridad del poder adquisitivo; rotundar las Nueva ticas. c. Se estima que se sitúa en el nivel de ingreso bajo (línea 5765). d. Se estima que se sitúa en el nivel de ingreso alto (39.386 o más). e. Se estima que se sitúa en el nivel de ingreso medio-alto (de 33.056 a 39.385). f. Datos provisionales de estimaciones elaboradas según el método de regresión; estos datos se han comparado con los estimaciones de referencia más recientes del Programa de Comparación Internacional. g. Se estima que se sitúa en el nivel de ingreso medio-bajo (de 9766 a 33.055). h. Según la UNESCO, el analfabetismo es inferior al 5%. i. Las estimaciones correspondientes a los países de la antigua Unión Soviética son provisionales y su clasificación está sujeta de cambios constantes.

| País | Población | | | | | | Población urbana | | | | | | | |
|------------------------------|----------------|-------|-----------------------------------|---------|----------------------------------|------|------------------|------|-----------------------------------|---------|--|------|---|------|
| | Total millones | | Tercera mitad de siglo (año 1950) | | Población de 15-64 años millones | | Total millones | | Tercera mitad de siglo (año 1950) | | Porcentaje de mujeres en la población urbana | | Miles de 10 a 15 años % del grupo de edades | |
| | 1950 | 1957 | 1950-50 | 1950-57 | 1950 | 1957 | 1950 | 1957 | 1950-50 | 1950-57 | 1950 | 1957 | 1950 | 1957 |
| Albania | 3 | 4 | 2.1 | 0.2 | 2 | 3 | 1 | 2 | 2.6 | 0.4 | 39 | 49 | 4 | 1 |
| Algeria | 70 | 82 | 0.1 | 0.5 | 52 | 56 | 37 | 41 | 0.6 | 0.1 | 40 | 42 | 6 | 0 |
| Angola | 7 | 11 | 2.7 | 3.1 | 4 | 6 | 3 | 5 | 2.2 | 2.8 | 47 | 46 | 30 | 37 |
| Arabia Saudita | 9 | 30 | 5.2 | 1.4 | 5 | 11 | 3 | 7 | 0.5 | 3.2 | 8 | 14 | 5 | 0 |
| Argelia | 19 | 29 | 2.9 | 2.3 | 9 | 17 | 5 | 9 | 1.7 | 4.1 | 21 | 26 | 7 | 1 |
| Argentina | 20 | 36 | 1.5 | 1.3 | 17 | 22 | 11 | 14 | 3.3 | 2.1 | 28 | 32 | 8 | 4 |
| Armenia | 3 | 4 | 1.4 | 0.9 | 2 | 2 | 1 | 2 | 1.6 | 0.8 | 48 | 48 | 0 | 0 |
| Australia | 15 | 19 | 1.5 | 1.2 | 10 | 12 | 7 | 9 | 2.3 | 1.3 | 37 | 43 | 0 | 0 |
| Austria | 8 | 8 | 0.2 | 0.6 | 5 | 5 | 3 | 4 | 0.5 | 0.5 | 48 | 44 | 0 | 0 |
| Azerbaijan | 6 | 8 | 1.5 | 0.9 | 4 | 5 | 3 | 3 | 1.0 | 1.4 | 47 | 44 | 0 | 0 |
| Bangladesh | 87 | 124 | 2.4 | 1.6 | 44 | 69 | 41 | 63 | 2.8 | 2.1 | 42 | 42 | 35 | 29 |
| Belgium | 10 | 10 | 0.6 | 0.0 | 6 | 7 | 5 | 5 | 0.5 | -0.1 | 50 | 49 | 0 | 0 |
| Belgium | 10 | 10 | 0.1 | 0.1 | 6 | 7 | 4 | 4 | 0.2 | 0.5 | 34 | 40 | 0 | 0 |
| Brazil | 3 | 6 | 3.1 | 2.9 | 2 | 3 | 2 | 3 | 2.7 | 2.6 | 47 | 48 | 30 | 27 |
| Bulgaria | 5 | 8 | 2.0 | 2.4 | 3 | 4 | 2 | 3 | 2.6 | 2.6 | 33 | 38 | 19 | 13 |
| Burkina Faso | 123 | 164 | 2.0 | 1.4 | 70 | 106 | 48 | 74 | 3.2 | 1.7 | 28 | 35 | 19 | 15 |
| Burkina Faso | 123 | 164 | 0.2 | -0.7 | 6 | 6 | 5 | 4 | -0.4 | -0.9 | 45 | 48 | 0 | 0 |
| Burkina Faso | 7 | 11 | 2.6 | 2.8 | 3 | 5 | 4 | 6 | 2.6 | 2.1 | 48 | 47 | 11 | 48 |
| Burkina Faso | 4 | 7 | 3.8 | 2.6 | 2 | 3 | 2 | 4 | 2.6 | 2.6 | 50 | 50 | 50 | 49 |
| Cameroon | 6 | 10 | 2.9 | 2.7 | 4 | 6 | 3 | 5 | 2.8 | 2.8 | 56 | 53 | 27 | 24 |
| Canada | 9 | 14 | 2.8 | 2.9 | 5 | 7 | 4 | 6 | 2.8 | 3.0 | 57 | 58 | 34 | 34 |
| Canada | 25 | 30 | 1.2 | 1.2 | 17 | 20 | 12 | 16 | 1.9 | 1.1 | 40 | 45 | 0 | 0 |
| Chad | 4 | 7 | 2.4 | 2.5 | 2 | 4 | 2 | 3 | 2.3 | 2.5 | 43 | 44 | -42 | 38 |
| Chile | 11 | 15 | 1.6 | 1.6 | 7 | 9 | 4 | 6 | 2.7 | 2.1 | 36 | 33 | 0 | 0 |
| China | 981 | 1,237 | 1.5 | 1.1 | 506 | 829 | 330 | 726 | 2.2 | 1.1 | 43 | 45 | 30 | 30 |
| Hong Kong, China | 5 | 7 | 1.2 | 1.9 | 3 | 5 | 2 | 3 | 1.6 | 1.9 | 34 | 38 | 6 | 0 |
| Colombia | 28 | 38 | 1.9 | 1.8 | 16 | 23 | 9 | 16 | 3.9 | 2.7 | 36 | 36 | 12 | 6 |
| Comoros, Rep. del | 2 | 3 | 3.1 | 2.9 | 1 | 1 | 1 | 1 | 3.9 | 2.6 | 43 | 41 | 27 | 26 |
| Comoros, Rep. Dem. del | 27 | 47 | 3.3 | 3.2 | 14 | 23 | 12 | 19 | 2.8 | 2.9 | 45 | 44 | 33 | 29 |
| Comoros, Rep. de | 18 | 36 | 1.2 | 1.0 | 24 | 33 | 16 | 22 | 2.1 | 1.9 | 39 | 41 | 0 | 0 |
| Costa Rica | 2 | 4 | 2.8 | 2.1 | 1 | 2 | 1 | 1 | 3.8 | 2.5 | 21 | 30 | 10 | 5 |
| Cote d'Ivoire | 4 | 15 | 1.8 | 2.9 | 4 | 8 | 3 | 5 | 3.3 | 3.3 | 32 | 33 | 28 | 28 |
| Cuba | 5 | 5 | 0.4 | 0.4 | 3 | 3 | 2 | 2 | 0.3 | 0.0 | 49 | 44 | 0 | 0 |
| Dominica | 5 | 5 | 0.0 | 0.4 | 1 | 4 | 3 | 3 | 0.7 | 0.0 | 44 | 46 | 0 | 0 |
| Dominican | 8 | 12 | 2.5 | 2.2 | 4 | 7 | 3 | 4 | 3.5 | 3.1 | 20 | 27 | 9 | 5 |
| Egypt, Rep. Arab. de | 41 | 61 | 2.5 | 2.0 | 23 | 36 | 14 | 22 | 2.5 | 2.8 | 26 | 29 | 18 | 10 |
| El Salvador | 5 | 6 | 1.0 | 2.4 | 2 | 3 | 2 | 1.7 | 3.6 | 27 | 35 | 17 | 15 | |
| Emiratos Arabes Unidos | 1 | 3 | 5.7 | 4.9 | 1 | 2 | 1 | 1 | 5.1 | 3.7 | 5 | 10 | 0 | 0 |
| Estados Unidos | 2 | 2 | 0.5 | 0.1 | 1 | 1 | 1 | 1 | 0.3 | 0.1 | 46 | 46 | 0 | 0 |
| España | 17 | 39 | 0.4 | 0.2 | 23 | 27 | 14 | 17 | 1.3 | 1.0 | 28 | 36 | 0 | 0 |
| Estados Unidos | 227 | 266 | 0.9 | 1.6 | 151 | 175 | 110 | 136 | 1.3 | 1.1 | 42 | 46 | 0 | 0 |
| Etioopia | 1 | 1 | 0.6 | -1.2 | 1 | 1 | 1 | 1 | 0.6 | -1.1 | 51 | 49 | 0 | 0 |
| Etioopia | 38 | 60 | 3.1 | 2.3 | 19 | 31 | 17 | 27 | 2.9 | 2.4 | 42 | 41 | 46 | 42 |
| Et. Rep. Veg. de Macaronesia | 2 | 2 | 0.1 | 0.7 | 1 | 1 | 1 | 1 | 0.6 | 1.2 | 36 | 41 | 1 | 0 |
| Federación de Rusia | 139 | 147 | 0.6 | 0.1 | 95 | 100 | 76 | 78 | 0.2 | 0.1 | 49 | 49 | 0 | 0 |
| Filipinas | 46 | 73 | 2.6 | 2.3 | 37 | 43 | 19 | 30 | 2.9 | 2.7 | 35 | 37 | 14 | 7 |
| Finlandia | 5 | 5 | 0.4 | 0.4 | 3 | 3 | 2 | 3 | 0.6 | 0.1 | 46 | 46 | 0 | 0 |
| Francia | 54 | 59 | 0.5 | 0.5 | 34 | 38 | 24 | 26 | 0.4 | 0.3 | 40 | 45 | 0 | 0 |
| Gambia | 1 | 1 | 3.3 | 2.6 | 0 | 1 | 0 | 0 | 2.4 | 1.7 | 45 | 40 | 29 | 17 |
| Gambia | 5 | 5 | 0.7 | -0.1 | 3 | 4 | 3 | 3 | 0.6 | -0.1 | 49 | 47 | 0 | 0 |
| Ghana | 11 | 18 | 3.3 | 2.7 | 6 | 10 | 5 | 8 | 3.7 | 2.7 | 51 | 57 | 16 | 13 |
| Grecia | 10 | 11 | 0.5 | 0.5 | 6 | 7 | 4 | 4 | 1.2 | 0.9 | 28 | 37 | 5 | 0 |
| Guatemala | 7 | 11 | 2.8 | 2.8 | 4 | 6 | 2 | 6 | 2.9 | 3.4 | 22 | 27 | 19 | 15 |
| Guinea | 4 | 7 | 2.5 | 2.6 | 2 | 4 | 2 | 3 | 2.1 | 2.1 | 47 | 47 | 41 | 33 |
| Guinea-Bissau | 1 | 1 | 1.8 | 2.1 | 0 | 1 | 0 | 1 | 1.7 | 1.9 | 49 | 40 | 47 | 38 |
| Haiti | 5 | 7 | 1.9 | 2.1 | 3 | 4 | 3 | 3 | 1.3 | 1.8 | 45 | 45 | 33 | 24 |
| Honduras | 4 | 6 | 3.1 | 3.0 | 2 | 3 | 1 | 2 | 3.6 | 3.8 | 25 | 34 | 14 | 8 |
| Hongría | 11 | 10 | -0.3 | -0.3 | 7 | 7 | 5 | 5 | -0.8 | 0.0 | 43 | 44 | 0 | 0 |
| India | 407 | 461 | 2.1 | 1.8 | 395 | 517 | 300 | 416 | 1.9 | 1.8 | 34 | 32 | 21 | 13 |
| Indonesia | 148 | 200 | 1.8 | 1.7 | 83 | 127 | 59 | 96 | 2.9 | 2.5 | 35 | 40 | 13 | 9 |
| Irlanda | 3 | 4 | 0.3 | 0.5 | 2 | 2 | 1 | 1 | 0.4 | 1.6 | 28 | 34 | 1 | 0 |
| Irlanda | 4 | 6 | 1.8 | 3.2 | 2 | 4 | 1 | 2 | 2.3 | 3.9 | 34 | 49 | 0 | 0 |
| Italia | 56 | 57 | 0.1 | 0.2 | 36 | 39 | 23 | 25 | 0.6 | 0.4 | 33 | 38 | 2 | 0 |
| Jamaica | 2 | 2 | 1.2 | 1.0 | 1 | 2 | 1 | 1 | 1.2 | 1.8 | 46 | 46 | 0 | 0 |
| Japón | 117 | 126 | 0.6 | 0.3 | 79 | 87 | 57 | 67 | 1.1 | 0.6 | 38 | 41 | 0 | 0 |
| Jordania | 2 | 4 | 3.7 | 4.8 | 1 | 3 | 1 | 1 | 4.8 | 5.3 | 15 | 23 | 4 | 0 |
| Kazajistán | 15 | 16 | 1.2 | -0.4 | 9 | 11 | 7 | 8 | 1.1 | -0.1 | 48 | 47 | 0 | 0 |
| Kenya | 17 | 28 | 3.4 | 2.6 | 8 | 15 | 8 | 13 | 3.6 | 2.7 | 46 | 46 | 45 | 40 |
| Letonia | 1 | 2 | 2.7 | 2.1 | 1 | 1 | 1 | 1 | 2.3 | 2.4 | 38 | 37 | 28 | 22 |
| Letonia | 3 | 2 | 0.5 | -1.1 | 2 | 2 | 1 | 1 | 0.2 | -1.1 | 51 | 50 | 0 | 0 |
| Líbano | 3 | 4 | 1.9 | 1.9 | 2 | 3 | 1 | 1 | 2.9 | 2.9 | 23 | 29 | 5 | 0 |
| Líbano | 3 | 4 | 0.9 | -0.1 | 2 | 2 | 2 | 2 | 0.7 | -0.2 | 38 | 48 | 0 | 0 |
| Lituania | 6 | 14 | 2.9 | 2.7 | 4 | 7 | 4 | 7 | 2.5 | 2.8 | 45 | 45 | 40 | 35 |
| Lituania | 13 | 21 | 2.6 | 2.3 | 8 | 12 | 5 | 8 | 2.8 | 2.7 | 34 | 37 | 8 | 3 |
| Lituania | 6 | 10 | 3.3 | 2.7 | 5 | 5 | 3 | 5 | 3.0 | 2.4 | 31 | 49 | 45 | 36 |

Nota: Las cifras que aparecen en itálica corresponden a otros distintos de los redondeados.

| País | Población | | | | | | Población activa | | | | | | Índice de W. M. Índice % del grupo de edad | |
|---------------------------------|-----------|---------|--------------------------|---------|-------------------------|---------|------------------|---------|--------------------------|---------|-------------------------|------|--|------|
| | Total | | Una millón de habitantes | | Población de 15-64 años | | Total | | Una millón de habitantes | | Población de 15-64 años | | 1980 | 1987 |
| | 1980 | 1987 | 1980-80 | 1980-87 | 1980 | 1987 | 1980 | 1987 | 1980-80 | 1980-87 | 1980 | 1987 | | |
| India | 7 | 10 | 2.5 | 2.8 | 3 | 5 | 3 | 5 | 2.3 | 2.6 | 47 | 46 | 61 | 53 |
| Indonesia | 19 | 20 | 2.2 | 1.9 | 10 | 17 | 7 | 11 | 2.6 | 2.5 | 34 | 35 | 21 | 3 |
| Israel | 1 | 1 | 0.9 | 1.1 | 1 | 1 | 0 | 0 | 2.3 | 1.7 | 26 | 32 | 4 | 3 |
| Italia | 2 | 2 | 2.6 | 2.5 | 1 | 1 | 1 | 1 | 2.0 | 2.7 | 45 | 44 | 30 | 23 |
| Japón | 67 | 95 | 2.3 | 1.8 | 34 | 58 | 22 | 38 | 3.5 | 2.8 | 27 | 32 | 9 | 6 |
| Malasia | 2 | 3 | 2.9 | 2.3 | 1 | 1 | 1 | 1 | 3.1 | 2.9 | 66 | 66 | 4 | 2 |
| Malawi | 12 | 19 | 1.6 | 3.8 | 6 | 10 | 7 | 9 | 1.2 | 3.3 | 49 | 48 | 39 | 33 |
| Marshall | 1 | 2 | 2.7 | 2.6 | 1 | 1 | 0 | 1 | 2.4 | 2.5 | 60 | 41 | 34 | 30 |
| México | 14 | 23 | 2.6 | 2.7 | 8 | 12 | 7 | 11 | 2.4 | 2.5 | 70 | 61 | 56 | 44 |
| Nicaragua | 3 | 5 | 2.9 | 3.0 | 1 | 3 | 1 | 2 | 2.9 | 4.0 | 28 | 17 | 19 | 13 |
| Nigeria | 6 | 16 | 3.3 | 3.3 | 3 | 5 | 3 | 5 | 3.9 | 2.9 | 45 | 44 | 48 | 45 |
| Nigeria | 71 | 105 | 3.0 | 2.9 | 38 | 62 | 30 | 47 | 2.6 | 2.8 | 36 | 36 | 29 | 25 |
| Noruega | 4 | 4 | 0.4 | 0.5 | 1 | 3 | 2 | 2 | 0.9 | 0.8 | 40 | 46 | 0 | 0 |
| Nueva Zelanda | 3 | 4 | 0.8 | 1.2 | 2 | 2 | 1 | 2 | 2.0 | 1.4 | 30 | 40 | 0 | 0 |
| Omán | 1 | 2 | 3.9 | 5.0 | 1 | 1 | 0 | 1 | 3.4 | 4.7 | 7 | 16 | 6 | 0 |
| Países Bajos | 14 | 16 | 0.6 | 0.6 | 9 | 11 | 6 | 7 | 2.0 | 0.6 | 11 | 40 | 0 | 0 |
| Países Bajos | 43 | 137 | 3.1 | 2.9 | 44 | 74 | 29 | 49 | 2.9 | 3.3 | 23 | 27 | 23 | 17 |
| Paraguay | 2 | 3 | 2.0 | 1.8 | 1 | 2 | 1 | 1 | 3.0 | 2.5 | 30 | 34 | 6 | 3 |
| Papua Nueva Guinea | 3 | 5 | 2.2 | 2.3 | 2 | 3 | 2 | 2 | 2.1 | 2.1 | 42 | 42 | 26 | 18 |
| Paraguay | 3 | 5 | 3.0 | 2.7 | 2 | 3 | 1 | 2 | 2.9 | 2.9 | 27 | 29 | 15 | 7 |
| Perú | 17 | 25 | 2.2 | 2.0 | 9 | 15 | 5 | 9 | 3.1 | 3.1 | 29 | 29 | 4 | 2 |
| Perú | 36 | 39 | 0.7 | 0.2 | 23 | 26 | 19 | 19 | 0.1 | 0.5 | 45 | 46 | 0 | 0 |
| Portugal | 10 | 10 | 0.1 | 0.1 | 6 | 7 | 5 | 5 | 0.4 | 0.4 | 39 | 44 | 8 | 2 |
| Reino Unido | 56 | 59 | 0.2 | 0.3 | 36 | 38 | 27 | 29 | 0.6 | 0.1 | 39 | 44 | 0 | 0 |
| República Árabe Suda | 9 | 15 | 3.3 | 2.9 | 4 | 8 | 3 | 4 | 3.8 | 3.3 | 23 | 26 | 14 | 4 |
| República Checa | 2 | 3 | 2.4 | 2.2 | 1 | 2 | 1 | 2 | 1.7 | 1.8 | 46 | 47 | 39 | 30 |
| República Checa | 10 | 10 | 0.1 | -0.1 | 6 | 7 | 5 | 6 | 0.2 | 0.0 | 47 | 47 | 0 | 0 |
| República Dominicana | 4 | 4 | 0.9 | -0.1 | 3 | 3 | 2 | 2 | 0.3 | 0.3 | 50 | 49 | 3 | 0 |
| Rep. Dem. Pop. Lao | 1 | 1 | 2.3 | 2.0 | 2 | 3 | 2 | 2 | 1.9 | 2.3 | 65 | 47 | 18 | 26 |
| República Dominicana | 6 | 8 | 2.2 | 1.9 | 3 | 5 | 2 | 3 | 3.0 | 2.7 | 25 | 30 | 25 | 15 |
| República Dominicana | 5 | 5 | 0.6 | 0.2 | 3 | 4 | 2 | 3 | 0.9 | 0.7 | 45 | 48 | 0 | 0 |
| República Dominicana | 4 | 5 | 1.0 | 0.7 | 2 | 3 | 2 | 2 | 1.4 | 1.3 | 48 | 47 | 0 | 0 |
| Rep. Dem. de Corea | 19 | 31 | 3.2 | 3.0 | 9 | 16 | 10 | 16 | 3.2 | 2.8 | 50 | 49 | 43 | 38 |
| Rumania | 22 | 23 | 0.4 | -0.4 | 14 | 15 | 11 | 11 | -0.2 | 0.0 | 46 | 44 | 0 | 0 |
| Rwanda | 5 | 8 | 3.0 | 1.8 | 1 | 4 | 3 | 4 | 3.2 | 2.3 | 49 | 49 | 43 | 42 |
| Senegal | 6 | 9 | 2.0 | 2.6 | 3 | 5 | 3 | 4 | 2.5 | 2.6 | 42 | 43 | 41 | 30 |
| Sri Lanka | 3 | 5 | 2.1 | 2.5 | 2 | 2 | 1 | 2 | 1.8 | 2.3 | 36 | 36 | 19 | 15 |
| Singapur | 2 | 3 | 1.7 | 1.9 | 2 | 2 | 1 | 2 | 2.3 | 1.7 | 35 | 38 | 2 | 0 |
| Sri Lanka | 15 | 18 | 1.4 | 1.2 | 9 | 12 | 5 | 8 | 2.3 | 1.8 | 27 | 36 | 4 | 2 |
| Sudáfrica | 27 | 36 | 2.3 | 1.7 | 15 | 20 | 10 | 15 | 2.5 | 2.0 | 35 | 38 | 1 | 0 |
| Suecia | 8 | 9 | 0.1 | 0.5 | 5 | 6 | 4 | 5 | 1.0 | 0.2 | 40 | 48 | 0 | 0 |
| Suecia | 6 | 7 | 0.6 | 0.8 | 4 | 5 | 3 | 4 | 1.5 | 0.8 | 37 | 40 | 0 | 0 |
| Tailandia | 47 | 64 | 1.7 | 1.2 | 26 | 41 | 24 | 35 | 2.6 | 1.5 | 47 | 46 | 25 | 15 |
| Tailandia | 4 | 6 | 2.9 | 1.8 | 2 | 3 | 2 | 2 | 2.0 | 2.2 | 47 | 40 | 0 | 0 |
| Togo | 3 | 4 | 3.0 | 3.0 | 1 | 2 | 1 | 2 | 2.6 | 2.7 | 39 | 49 | 36 | 28 |
| Trinidad y Tobago | 1 | 1 | 1.3 | 0.8 | 1 | 1 | 0 | 1 | 1.2 | 1.8 | 32 | 37 | 3 | 0 |
| Túnez | 6 | 9 | 2.5 | 1.8 | 3 | 6 | 2 | 4 | 2.7 | 3.0 | 29 | 31 | 6 | 0 |
| Turkmenistán | 3 | 5 | 2.5 | 3.4 | 2 | 3 | 1 | 2 | 2.3 | 3.5 | 47 | 46 | 0 | 0 |
| Turquía | 44 | 64 | 2.3 | 1.8 | 25 | 41 | 19 | 29 | 2.9 | 2.2 | 35 | 36 | 21 | 22 |
| Ucrania | 50 | 50 | 0.4 | -0.4 | 33 | 34 | 26 | 25 | -0.1 | 0.0 | 50 | 49 | 0 | 0 |
| Uzbeco | 11 | 20 | 2.4 | 3.1 | 6 | 10 | 7 | 10 | 2.2 | 2.7 | 48 | 48 | 49 | 45 |
| Vietnam | 3 | 3 | 0.6 | 0.6 | 2 | 2 | 1 | 1 | 1.6 | 3.9 | 39 | 41 | 4 | 2 |
| Vietnam | 16 | 24 | 2.5 | 2.0 | 9 | 13 | 6 | 10 | 2.2 | 2.7 | 46 | 36 | 0 | 0 |
| Vietnam | 15 | 23 | 2.7 | 2.2 | 8 | 14 | 5 | 9 | 3.6 | 3.0 | 27 | 34 | 4 | 1 |
| Vietnam | 54 | 77 | 2.1 | 2.1 | 28 | 43 | 36 | 39 | 2.7 | 2.0 | 46 | 49 | 22 | 8 |
| Yemen, Rep. del sur | 0 | 16 | 3.3 | 4.5 | 4 | 8 | 2 | 5 | 3.7 | 4.9 | 33 | 28 | 26 | 20 |
| Zambia | 6 | 9 | 3.0 | 2.8 | 3 | 5 | 2 | 4 | 3.1 | 2.8 | 35 | 45 | 19 | 15 |
| Zambia | 7 | 11 | 3.3 | 2.3 | 3 | 6 | 3 | 5 | 3.6 | 2.3 | 40 | 44 | 37 | 28 |
| Todo el mundo | 4,627.1 | 5,829.1 | 1.7 p | 1.5 p | 2,999.1 | 3,660.1 | 2,804.1 | 2,708.1 | 2.0 p | 1.6 p | 39 p | 40 p | 20 p | 13 p |
| De ingresos bajos | 1,304 | 2,008 | 2.4 | 2.1 | 759 | 1,171 | 641 | 982 | 2.3 | 2.3 | 37 | 36 | 27 | 27 |
| De ingresos medios | 2,217 | 2,875 | 1.6 | 1.3 | 1,206 | 1,851 | 1,850 | 1,677 | 2.1 | 1.9 | 39 | 41 | 20 | 8 |
| De ingresos medios altos | 1,794 | 2,283 | 1.6 | 1.2 | 1,063 | 1,499 | 883 | 1,195 | 2.1 | 1.3 | 44 | 43 | 22 | 8 |
| De ingresos altos | 423 | 571 | 1.9 | 1.5 | 244 | 264 | 167 | 245 | 2.5 | 1.9 | 32 | 35 | 11 | 9 |
| De ingresos bajos y medios | 3,601 | 4,983 | 2.0 | 1.6 | 2,066 | 3,023 | 1,662 | 2,339 | 2.2 | 1.8 | 36 | 39 | 23 | 14 |
| África al sur del Sahara | 379 | 614 | 3.9 | 2.7 | 196 | 322 | 171 | 289 | 2.7 | 2.6 | 47 | 42 | 35 | 30 |
| América Latina y el Caribe | 358 | 494 | 2.0 | 1.7 | 203 | 308 | 170 | 206 | 1.9 | 2.3 | 28 | 34 | 13 | 9 |
| Asia meridional | 982 | 1,208 | 2.2 | 1.9 | 503 | 767 | 389 | 558 | 2.1 | 2.2 | 34 | 33 | 23 | 16 |
| Asia oriental y el Pacífico | 1,359 | 1,753 | 1.6 | 1.3 | 706 | 1,155 | 708 | 979 | 2.3 | 1.4 | 42 | 44 | 27 | 10 |
| Europa y Asia central | 428 | 471 | 0.9 | 0.8 | 276 | 311 | 215 | 234 | 0.6 | 0.5 | 47 | 46 | 3 | 4 |
| Oriente Medio y Norte de África | 175 | 283 | 3.0 | 2.5 | 91 | 162 | 54 | 92 | 3.1 | 3.2 | 24 | 26 | 14 | 5 |
| De ingresos altos | 825 | 926 | 0.7 | 0.7 | 520 | 621 | 372 | 445 | 1.2 | 0.9 | 38 | 43 | 0 | 0 |

cuenta corriente provocan en el segundo trimestre de 1999 un saldo negativo de 275.000 millones de dólares. Esto exige una alta llegada de capitales y fondos extranjeros o la entrega de activos a otras economías o endeudarse con ellas. A la colosal cifra de gasto se debe al convencimiento de que viven en una economía muy segura, con incrementos continuos en el bienestar individual, al crecer el valor de casi todos sus activos y, en especial, los bursátiles. Aún así, sus autoridades están aprovechando ahora el superávit fiscal para ir cancelando deuda pública. En España y Europa se está haciendo lo mismo.

En Marruecos, ya el 14-9-1998 el Gobierno de Rabat manifestó su interés por ampliar el programa que ya estaba en marcha de conversión de la deuda oficial marroquí por inversiones privadas españolas, así como formalizar un nuevo acuerdo (similar al que tiene con Francia) para canjear nuevos tramos de deuda por inversiones públicas en la zona norte del país. Empresas siderúrgicas como Gombarrí, Roca de radiadores, Indo de óptica, Indas de celulosa. Y se está cambiando la deuda oficial por inversión pública⁶.

En China han colgado en las entradas de todas las fábricas pancartas donde se puede leer: «el tiempo es oro y la eficiencia es vida», siguiendo los consejos de evolución dejados por Deng Xiaoping cuando refiriéndose a la URSS decía que transformar un país a lo loco era «como cruzar el río saltando a tientas sobre las piedras».

Ha habido un mensaje moral del Papa, de amplio eco en referencia a la necesidad de repensar la deuda externa, al que se han sumado países dándose situaciones curiosas. EEUU y el RU se convierten en abanderados cuando los principales acreedores son Japón y Francia que concentran 2/3 de la deuda, y el resto tiene una deuda menor. En el G-7 se acordó esa iniciativa de modo que los grandes donantes como Holanda y los países nórdicos se han encontrado con un acuerdo que les afecta pero donde ellos no han jugado ningún papel. Esas críticas ya saltaron en una reunión celebrada el 25 de septiembre 1999 por el G-10 (G-7 más Benelux + Suiza). Y también en el G-24 donde están países como España o Australia⁷.

La condonación ha sido la estrella de la cumbre anual del FMI y BM en los últimos días de septiembre y primeros de octubre. Con un programa que afecta a la deuda existente hasta mediados de los ochenta: y de ella a EEUU le afectan 905.000 millones de pesetas de valor nominal; sin embargo esta deuda ha sido ya dada por perdida en gran parte o cotiza muy por debajo de su precio de emisión, con lo que su valor real es de 150.000 millones de dólares. El plan se iniciaría en el 2001 y la condición es que los países que cumplan los requisitos para acogerse a él deben invertir los recursos liberados por la condonación de la deuda en programas de desarrollo. El Comité Interino del FMI y del BM (que lleva 25 años con ese nombre y ha pasado a

⁶ Vid., «Conversión de deuda en inversiones: Marruecos y Jordania», en *Boletín de Información Comercial Española*, núm. 2681, 5-18 febrero 2001, pp. 61-69.

⁷ Vid., Blejer, M. and Cheasty, A., «How to measure the Fiscal Deficit», Washington, *I.M.F.*, 1993.

denominarse «Comité Monetario y Financiero Internacional») lo abordó el 26-9-99. Junto al Comité de Desarrollo acordaron que los acuerdos financieros para repartir el coste debían ser negociados: el problema era el reparto de los costes de dicha reducción de la deuda. El FMI dijo que cumplía por medio de la revalorización parcial de sus reservas de oro. Más problemático era el caso del BM y de las instituciones de desarrollo regionales, como el Banco Interamericano de Desarrollo y el Banco de Desarrollo Africano. Estas instituciones no pueden permitirse declarar irrecuperables sus créditos porque en este caso se verían abocados a la suspensión de pagos. Así que el BM ha creado una asociación de compañías de fondos—Trust Fund— con un fondo de reserva—para financiar el plan del G-7 aprobado por los Jefes de Estado reunidos en aquella cumbre de Colonia: el problema de ese fondo es que debe cubrirse por medio de aportaciones de los países desarrollados y éstos no se ponen de acuerdo sobre el reparto de las cargas. La UE anunció que aportaría 600 millones de euros a ese Fondo, pero esa cantidad es del todo insuficiente para las necesidades existentes⁸.

El presidente James D. Wolfensson desde el BM ha abogado por reducir en 27.000 millones de dólares la deuda de los HIPC (países pobres altamente endeudados): el programa es contar con aportaciones del BM por 5.100 millones de dólares, del FMI por 2.300 millones de dólares, diversos bancos multilaterales regionales 6.000 millones de dólares y los países más ricos a través de cancelaciones de deudas bilaterales por 13.300 millones de dólares. El gesto de los EEUU de condonar el 100% de la deuda bilateral, y de España ha sido simbólico. España ha cancelado ya 100 millones de dólares y tienen la intención de destinar otros 730 millones. España mantiene a disposición del F.M.I. 3000 millones de dólares como parte de un fondo de contingencia destinado a evitar los efectos contagio de la crisis financiera en Iberoamérica desde 1998. Algunos se preguntan, ¿porqué no otro fondo similar para ciertos países de África?⁹

Todo el mundo pide reforzar el poder del FMI. Todo el concepto de la nueva arquitectura financiera internacional pasa por dar más poderes a este organismo multilateral por excelencia. Respecto a la liberalización de los flujos de capitales el FMI ha optado por una tercera vía entre la liberalización radical y los controles de capitales. Camdessus señaló que «la liberalización de la cuenta de capital sólo puede ser aceptable cuando se trata de países que tienen un sistema bancario sólido, un sistema financiero saneado y un cuadro macroeconómico favorable». La medicina que recomienda el FMI suele resultar amarga a los gobiernos corruptos y a las dictaduras. Al 1-10-99 había 91 países que se habían sumado al programa HIPC para condonar parte de la deuda de los países más pobres con aportaciones de dinero que se suman a las que ya ha realizado el Fondo. De estos, 58 son países que ya han recibido ayudas del FMI en otras ocasiones. Las tensiones en los mercados han puesto de manifiesto

⁸ Vid., IMF Institute, «Financial Policy Workshops. The case of Kenia», Washington, I.M.F., 1981.

⁹ Vid., Blejer, M. and Chu, K., «Fiscal policy, stabilization, and growth in developing countries», Washington, I.M.F., 1989.

| País | Millones de dólares | | | | Deuda externa | | | Asistencia oficial para el desarrollo | | | |
|---------------------------|---------------------------------|--------|------------------------------|--------|---------------|---------|-----------------------------|---------------------------------------|------|-----------|------|
| | Flujos netos de capital privado | | Inversión extranjera directa | | Total | | Valor actualizado % del PIB | Dólares por cápita | | % del PIB | |
| | 1980 | 1985 | 1980 | 1985 | 1980 | 1985 | | 1981 | 1985 | 1981 | 1985 |
| Albania | 31 | 93 | 0 | 90 | .. | 781 | 32 | 99 | 66 | 29 | 8.1 |
| Algeria | .. | .. | 2,572 | -3,183 | .. | .. | .. | .. | .. | .. | .. |
| Angola | 217 | 753 | -335 | 700 | .. | 10,612 | 310 | 29 | 49 | 10 | 15.8 |
| Arabia Saudita | .. | .. | .. | .. | .. | .. | .. | 3 | 1 | 0 | 0.0 |
| Argelia | -443 | -72 | 349 | 4 | 19,365 | 73,259 | 71 | 13 | 11 | 1 | 0.7 |
| Argentina | 301 | 14,417 | 1,836 | 4,385 | 27,157 | 93,841 | 31 | 9 | 8 | 0 | 0.1 |
| Armenia | .. | 18 | .. | 18 | .. | 552 | 27 | 1 | 78 | 9 | 18.2 |
| Australia | .. | .. | 6,517 | 6,321 | .. | .. | .. | .. | .. | .. | .. |
| Austria | .. | .. | 653 | 1,826 | .. | .. | .. | .. | .. | .. | .. |
| Azerbaiyán | .. | 691 | .. | 691 | .. | 435 | 10 | 0 | 14 | 0 | 3.0 |
| Bangladesh | 70 | 32 | 3 | 15 | 3,270 | 16,383 | 30 | 17 | 10 | 3 | 3.9 |
| Baréin | .. | 7 | .. | 18 | .. | 1,071 | 4 | 18 | 7 | 1 | 0.4 |
| Bélgica | .. | .. | .. | .. | .. | .. | .. | .. | .. | .. | .. |
| Bénes | 1 | 2 | 1 | 2 | 424 | 1,594 | 57 | 53 | 52 | 15 | 13.5 |
| Bolivia | 3 | 571 | 27 | 527 | 2,702 | 5,174 | 57 | 76 | 112 | 10 | 13.3 |
| Braz | 562 | 28,364 | 999 | 9,809 | 71,530 | 178,087 | 26 | 1 | 3 | 0 | 0.1 |
| Bulgaria | 42 | 469 | 4 | 115 | .. | 8,819 | 89 | 37 | 20 | 7 | 1.9 |
| Burkina Faso | 0 | 0 | 0 | 0 | 330 | 1,394 | 31 | 46 | 39 | 15 | 18.5 |
| Burundi | 5 | 0 | 1 | 1 | 166 | 1,127 | 47 | 46 | 32 | 22 | 18.1 |
| Camboya | 0 | 290 | 0 | 294 | .. | 2,611 | 34 | 10 | 44 | 6 | 14.3 |
| Camboya | -125 | -20 | -113 | 35 | 2,566 | 9,315 | 106 | 44 | 30 | 4 | 4.9 |
| Canadá | .. | .. | 7,581 | 6,996 | .. | .. | .. | .. | .. | .. | .. |
| Chad | -1 | 0 | 4 | 18 | 284 | 997 | 51 | 46 | 46 | 13 | 26.9 |
| Chile | 2,908 | 6,883 | 790 | 4,091 | 12,681 | 27,411 | 48 | 9 | 14 | 0 | 0.3 |
| China | 6,197 | 50,180 | 3,467 | 40,189 | 4,504 | 128,817 | 17 | 3 | 2 | 1 | 0.3 |
| Hong Kong, China | .. | .. | .. | .. | .. | .. | .. | 6 | 2 | 0 | 0.0 |
| Colombia | 345 | 7,739 | 588 | 3,322 | 6,941 | 30,899 | 40 | 4 | 7 | 0 | 0.3 |
| Com. Rep. del | 903 | 7 | 0 | 0 | 1,526 | 5,240 | 360 | 57 | 199 | 6 | 22.9 |
| Com. Rep. Dem. del | 34 | 2 | -12 | 2 | 4,770 | 12,826 | 127 | 12 | 4 | 6 | 2.8 |
| Com. Rep. de | .. | .. | 768 | 2,325 | .. | .. | .. | 1 | -3 | 0 | 0.0 |
| Costa Rica | 25 | 367 | 163 | 389 | 2,734 | 3,454 | 37 | 56 | -2 | 3 | -0.1 |
| Côte d'Ivoire | 57 | 160 | 44 | 21 | 7,460 | 19,713 | 671 | 51 | 67 | 7 | 9.9 |
| Cuba | .. | 915 | .. | 349 | .. | 4,634 | 24 | 0 | 26 | 0 | 0.7 |
| Dominica | .. | .. | 1,432 | 731 | .. | .. | .. | .. | .. | .. | .. |
| Dominico | 183 | 816 | 426 | 447 | 5,997 | 14,491 | 79 | 23 | 22 | 2 | 1.5 |
| Egipto, Rep. Arabe de | 698 | 1,434 | 734 | 936 | 19,131 | 31,867 | 35 | 64 | 37 | 14 | 3.3 |
| El Salvador | 8 | -86 | 2 | 25 | 911 | 2,884 | 36 | 57 | 53 | 6 | 3.1 |
| Emiratos Arabes Unidos | .. | .. | .. | .. | .. | .. | .. | -3 | 3 | 0 | 0.0 |
| Eslovenia | .. | 1,210 | .. | 186 | .. | 4,031 | 21 | 0 | 41 | 9 | 0.4 |
| España | .. | .. | 13,984 | 6,396 | .. | .. | .. | .. | .. | .. | .. |
| Estados Unidos | .. | .. | 47,918 | 76,453 | .. | .. | .. | .. | .. | .. | .. |
| Etiopía | .. | 191 | .. | 150 | .. | 405 | 9 | 16 | 42 | 0 | 1.4 |
| Europa | -45 | -205 | 12 | 5 | 334 | 10,077 | 149 | 21 | 15 | 21 | 14.3 |
| Ex Rep. Ing. de Malacenia | .. | 8 | .. | 8 | .. | 1,639 | 74 | 0 | 53 | 0 | 5.3 |
| Federación de Rusia | 5,664 | 7,634 | 0 | 2,479 | 4,476 | 134,785 | 25 | 4 | 0 | 0 | 0.0 |
| Filipinas | 639 | 4,660 | 530 | 1,486 | 47,417 | 41,214 | 51 | 16 | 12 | 2 | 1.0 |
| Finlandia | .. | .. | 812 | 1,178 | .. | .. | .. | .. | .. | .. | .. |
| Francia | .. | .. | 13,813 | 21,972 | .. | .. | .. | .. | .. | .. | .. |
| Gabón | 103 | 114 | 74 | -63 | 1,514 | 4,213 | 86 | 145 | 812 | 3 | 2.6 |
| Gambia | .. | 40 | .. | 40 | .. | 1,156 | 26 | 0 | 99 | 0 | 7.1 |
| Ghana | 5 | 477 | 13 | 130 | 4,798 | 6,202 | 26 | 58 | 37 | 14 | 10.5 |
| Grecia | .. | .. | .. | .. | .. | .. | .. | .. | .. | .. | .. |
| Guatemala | 44 | 5 | 48 | 77 | 4,466 | 3,783 | 23 | 21 | 20 | 2 | 1.4 |
| Guinea | -1 | 41 | 19 | 39 | 4,833 | 3,240 | 61 | 64 | 44 | 14 | 7.8 |
| Guinea-Bissau | 2 | 1 | 2 | 1 | 640 | 937 | 248 | 119 | 164 | 46 | 67.5 |
| Haití | 8 | 4 | 8 | 3 | 369 | 897 | 30 | 28 | 31 | 0 | 12.4 |
| Honduras | 37 | 65 | 44 | 75 | 1,472 | 4,453 | 92 | 58 | 60 | 11 | 9.2 |
| Hongría | 308 | 1,618 | 0 | 1,962 | 9,764 | 26,936 | 62 | 61 | 18 | 2 | 0.4 |
| India | 1,873 | 6,404 | 463 | 2,567 | 28,589 | 88,837 | 22 | 3 | 2 | 1 | 0.6 |
| Indonesia | 3,219 | 16,610 | 1,893 | 7,669 | 39,936 | 129,033 | 64 | 18 | 6 | 2 | 0.5 |
| Irlanda | .. | .. | 157 | 3,456 | .. | .. | .. | .. | .. | .. | .. |
| Irak | .. | .. | 701 | 2,180 | .. | .. | .. | .. | .. | .. | .. |
| Italia | .. | .. | 6,411 | 3,921 | .. | .. | .. | 753 | 309 | 3 | 0.4 |
| Jamaica | 92 | 191 | 138 | 175 | 1,113 | 4,041 | 93 | 67 | 34 | 3 | 1.4 |
| Japón | .. | .. | 1,772 | 200 | .. | .. | .. | .. | .. | .. | .. |
| Jordan | 254 | -199 | 38 | 16 | 1,971 | 3,118 | 610 | 265 | 199 | 24 | 7.5 |
| Katáián | .. | 615 | .. | 310 | .. | 2,920 | 14 | 7 | 8 | 0 | 0.6 |
| Kenya | 124 | 104 | 57 | 13 | 3,781 | 6,893 | 64 | 18 | 23 | 12 | 6.8 |
| Lesoto | 17 | 36 | 17 | 36 | 72 | 654 | 73 | 60 | 53 | 13 | 6.7 |
| Letonia | .. | 331 | .. | 328 | .. | 472 | 9 | 1 | 32 | 0 | 1.6 |
| Líbano | 13 | 740 | 6 | 89 | 310 | 1,996 | 33 | 36 | 57 | 3 | 1.8 |
| Lituania | .. | -669 | .. | 152 | .. | 1,286 | 16 | 1 | 24 | 0 | 1.3 |
| Madagascar | 7 | 3 | 22 | 40 | 1,200 | 4,175 | 99 | 38 | 27 | 18 | 9.1 |
| Malasia | 769 | 12,046 | 2,353 | 4,508 | 6,611 | 39,777 | 32 | 16 | -32 | 1 | -0.3 |
| Malawi | 2 | -3 | 0 | 1 | 831 | 2,312 | 76 | 60 | 20 | 25 | 23.2 |

Nota: Base de la comparabilidad y cobertura de los datos, véase En Nueva Nación. Los cifras que aparecen en itálicas corresponden a otros cálculos de los autores.

| País | Millones de dólares | | | | Deuda externa | | | Asistencia oficial para el desarrollo | | | |
|--|------------------------------|----------|------------------------------|---------|---------------|-----------|------------------------------|---------------------------------------|------|-----------|------|
| | Préstamos de capital privado | | Inversión extranjera directa | | Total | | Miles de millones de dólares | Dólares per cápita | | % del PIB | |
| | 1980 | 1985 | 1980 | 1985 | 1980 | 1985 | | 1980 | 1985 | 1980 | 1985 |
| Mali | -8 | 23 | -7 | 23 | 727 | 31,020 | 56 | 53 | 51 | 19 | 19,4 |
| Marruecos | 337 | 308 | 165 | 311 | 9,347 | 21,267 | 61 | 50 | 24 | 5 | 1,8 |
| México | 85 | 112 | 41 | 37 | 467 | 1,818 | 45 | 63 | 17 | 2 | 0,5 |
| Moldavia | 6 | 25 | 7 | 5 | 843 | 2,363 | 157 | 107 | 117 | 21 | 26,4 |
| Moldavia | 1,340 | 23,647 | 2,634 | 7,619 | 57,578 | 157,125 | 44 | 3 | 3 | 0 | 0,1 |
| Mongolia | 16 | 15 | 0 | 5 | 0 | 524 | 36 | 31 | 81 | 24 | 21,3 |
| Mozambique | 35 | 23 | 9 | 29 | 49 | 5,842 | 411 | 74 | 51 | 84 | 59,8 |
| Namibia | .. | .. | .. | .. | .. | .. | .. | 133 | 139 | 7 | 5,7 |
| Nepal | -8 | 9 | 0 | 19 | 213 | 2,413 | 26 | 24 | 16 | 12 | 8,9 |
| Nicaragua | 21 | 41 | 0 | 45 | 2,189 | 5,929 | 322 | 217 | 212 | 64 | 57,1 |
| Niger | 9 | -24 | -1 | 9 | 0 | 863 | 537 | 48 | 28 | 16 | 13,2 |
| Nigeria | 467 | 706 | 588 | 1,301 | 3,923 | 51,407 | 116 | 3 | 2 | 1 | 0,6 |
| Niue | .. | .. | 1,003 | 3,960 | .. | .. | .. | .. | .. | .. | .. |
| Noruega | .. | .. | 1,735 | 280 | .. | .. | .. | .. | .. | .. | .. |
| Oman | -259 | 60 | 141 | 67 | 599 | 3,415 | 51 | 9 | 26 | 0 | 0,6 |
| Países Bajos | .. | .. | 12,543 | 7,824 | .. | .. | .. | .. | .. | .. | .. |
| Panamá | 182 | 1,936 | 364 | 690 | 9,931 | 29,901 | 39 | 12 | 7 | 1 | 1,1 |
| Paraguay | 127 | 101 | 132 | 238 | 2,975 | 6,990 | 89 | 42 | 33 | 2 | 1,4 |
| Paraguay Nueva Guinea | 314 | 614 | 155 | 225 | 719 | 2,559 | 37 | 161 | 87 | 41 | 6,0 |
| Paraguay | 67 | 302 | 76 | 220 | 954 | 2,141 | 22 | 34 | 29 | 2 | 1,0 |
| Perú | 59 | 5,854 | 41 | 3,581 | 4,266 | 29,136 | 43 | 28 | 17 | 2 | 0,7 |
| Polonia | 71 | 5,333 | 89 | 4,498 | 8,094 | 40,895 | 31 | 0 | 22 | 3 | 0,8 |
| Portugal | .. | .. | 2,640 | 618 | .. | .. | .. | .. | .. | .. | .. |
| Reino Unido | .. | .. | 32,427 | 32,346 | .. | .. | .. | .. | .. | .. | .. |
| República Árabe Siria | 18 | 77 | 71 | 89 | 3,552 | 21,426 | 120 | 30 | 16 | 3 | 1,4 |
| República Centroafricana | 0 | 5 | 1 | 5 | 193 | 928 | 51 | 38 | 50 | 13 | 6,1 |
| República Checa | 878 | 4,884 | 397 | 1,435 | .. | 281,884 | 42 | 23 | 12 | 1 | 0,2 |
| República de Corea | .. | 115 | .. | 41 | .. | 834 | 30 | 0 | 9 | 0 | 2,1 |
| Rep. Dem. Pop. Lao | 6 | 616 | 6 | 104 | 350 | 2,263 | 48 | 55 | 72 | 14 | 18,2 |
| República Dominicana | 130 | 366 | 153 | 394 | 2,022 | 4,310 | 33 | 9 | 13 | 1 | 0,8 |
| República Dominicana | 278 | 1,365 | 0 | 281 | 670 | 7,784 | 41 | 22 | 26 | 1 | 0,7 |
| República Egiptia | .. | 46 | .. | 46 | .. | 789 | 37 | 0 | 51 | 0 | 13,9 |
| Rep. Unida de Tanzania | 5 | 143 | 0 | 150 | 3,452 | 7,412 | 114 | 41 | 29 | 25 | 15,6 |
| Samoa | 4 | 1,814 | 0 | 203 | 4,762 | 6,201 | 23 | 14 | 11 | 1 | 0,6 |
| San Marino | 6 | 1 | .. | 1 | 190 | 1,634 | 47 | 51 | 104 | 49 | 51,2 |
| Senegal | 42 | 34 | 57 | 45 | 4,473 | 3,663 | 53 | 85 | 68 | 12 | 11,8 |
| Sri Lanka | 36 | 5 | 32 | 5 | 469 | 1,167 | 78 | 26 | 42 | 15 | 21,2 |
| Surinam | .. | .. | 5,575 | 9,440 | .. | .. | .. | .. | .. | .. | .. |
| Suecia | 34 | 123 | 43 | 120 | 1,841 | 7,995 | 41 | 52 | 27 | 10 | 3,6 |
| Suecia | .. | 1,617 | .. | 136 | 0 | 23,390 | 18 | 0 | 10 | 0 | 0,3 |
| Suecia | .. | .. | 1,982 | 5,692 | .. | .. | .. | .. | .. | .. | .. |
| Suecia | .. | .. | -2,861 | 3,512 | .. | .. | .. | .. | .. | .. | .. |
| Suecia | 4,498 | 13,517 | 2,494 | 2,336 | 8,297 | 90,823 | 56 | 13 | 14 | 1 | 0,3 |
| Suecia | .. | 16 | .. | 16 | .. | 707 | 21 | 0 | 39 | 0 | 5,6 |
| Suecia | 0 | 0 | 0 | 0 | 1,049 | 1,465 | 80 | 56 | 39 | 13 | 12,0 |
| Suecia y Tailandia | 49 | 343 | 119 | 128 | 829 | 2,242 | 46 | -1 | 13 | 0 | 0,3 |
| Suecia | -122 | 697 | 76 | 331 | 3,534 | 4,826 | 53 | -33 | 14 | 3 | 0,7 |
| Suecia | .. | 355 | .. | 108 | .. | 825 | 18 | 0 | 5 | 0 | 0,5 |
| Suecia | 1,782 | 5,635 | 669 | 722 | 19,131 | 78,789 | 47 | 28 | 4 | 1 | 0,1 |
| Suecia | .. | 395 | .. | 350 | .. | 4,335 | 18 | 7 | 7 | 0 | 0,9 |
| Suecia | 16 | 144 | 0 | 121 | 689 | 3,674 | 32 | 30 | 35 | 29 | 11,3 |
| Suecia | -192 | 499 | 0 | 169 | 1,080 | 5,899 | 33 | 17 | 16 | 4 | 0,3 |
| Suecia | .. | 431 | .. | 53 | .. | 2,319 | 9 | 0 | 4 | 0 | 0,4 |
| Suecia | 126 | 4,244 | 451 | 1,833 | 29,344 | 35,344 | 51 | 2 | 2 | 0 | 0,1 |
| Suecia | 16 | 2,761 | 86 | 1,589 | 6 | 26,764 | 123 | 4 | 12 | 2 | 4,0 |
| Suecia, Rep. del | 30 | 109 | -134 | 169 | 1,684 | 6,156 | 101 | 22 | 17 | 6 | 4,9 |
| Suecia | 194 | 33 | 393 | 38 | 3,261 | 7,113 | 161 | 110 | 67 | 30 | 18,6 |
| Suecia | 15 | 42 | -12 | 63 | 786 | 5,605 | 67 | 39 | 33 | .. | 5,2 |
| Subtotal de América* | .. | .. | 994,996 | 314,096 | .. | .. | .. | 66 | 13 | 14 | 1,0 |
| De ingresos bajos | 3,853 | 14,328 | 4,362 | 9,433 | 199,328 | 433,070 | 14 | 12 | 47 | 3,5 | .. |
| De ingresos medios | 37,843 | 2,91,788 | 22,145 | 699,341 | 463,944 | 1,686,527 | 11 | 8 | 0,8 | 0,4 | .. |
| De ingresos altos | .. | .. | .. | .. | 180,672 | 863,956 | 10 | 8 | 1,2 | 0,7 | .. |
| De ingresos medios-altos | .. | .. | .. | .. | 394,122 | 792,367 | 14 | 7 | 0,4 | 0,2 | .. |
| De ingresos bajos y medios | 41,281 | 235,725 | 23,687 | 118,774 | 663,331 | 2,091,597 | 14 | 11 | 1,5 | 0,9 | .. |
| Además de los del Sur | 195 | 4,376 | 834 | 3,271 | 84,144 | 227,163 | 33 | 26 | 6,3 | 5,3 | .. |
| América Latina y el Caribe | 12,099 | 92,569 | 8,908 | 39,075 | 257,267 | 656,388 | 43 | 17 | 0,5 | 0,3 | .. |
| Asia meridional | 2,173 | 8,743 | 464 | 3,430 | 38,015 | 152,896 | 7 | 4 | 3,3 | 1,1 | .. |
| Asia oriental y el Pacífico | 16,443 | 101,272 | 16,347 | 39,883 | 64,601 | 477,249 | 5 | 5 | 1,0 | 0,6 | .. |
| Europa y Asia central | 7,247 | 33,796 | 1,007 | 14,235 | 75,783 | 366,141 | 19 | 17 | 0,8 | 4,6 | .. |
| Oceania, Medio Oriente y Norte de África | 646 | 1,979 | 2,757 | 814 | 83,783 | 212,369 | 43 | 19 | 3,4 | 1,3 | .. |
| De ingresos altos | .. | .. | 667,688 | 195,932 | .. | .. | .. | .. | .. | .. | .. |

Las cifras están basadas en el nivel de la sostenibilidad de la deuda externa como punto de la base para la actividad de la deuda de los países pobres muy endeudados. Las abreviaturas del valor agregado de la deuda de cada país corresponden solamente a deuda pública y con garantía pública, y los cambios de los indicadores no están reflejados en cifras correspondientes a exportaciones. * Las cifras incluyen los recursos que son los asignados propiamente por el país. ** No es el caso de los países de ingresos bajos y medios, los cuales pueden no coincidir con los límites representados debido a los errores en el muestreo.

Porcentaje del PIB

| País | Consumo privado | | Consumo de las administraciones públicas | | Inversión bruta | | Almacén bruto | | Exportaciones de bienes y servicios | | Balance de cuentas | |
|------------------------|-----------------|------|--|------|-----------------|------|---------------|------|-------------------------------------|------|--------------------|------|
| | 1980 | 1987 | 1980 | 1987 | 1980 | 1987 | 1980 | 1987 | 1980 | 1987 | 1980 | 1987 |
| Albania | 56 | 94 | 9 | 13 | 35 | 21 | 35 | -7 | 23 | 13 | 0 | -27 |
| Alemania | - | 57 | - | 20 | - | 21 | - | 23 | - | 24 | - | 1 |
| Angola | - | 5 | - | 43 | - | 24 | - | 53 | - | 74 | - | 29 |
| Arabia Saudita | 22 | 42 | 16 | 26 | 22 | 20 | 62 | 32 | 71 | 42 | 41 | 72 |
| Argelia | 43 | 54 | 14 | 10 | 39 | 27 | 43 | 36 | 34 | 33 | 4 | 9 |
| Argentina | 76 | 82 | 8 | 8 | 25 | 19 | 34 | 18 | 5 | 9 | -1 | -7 |
| Austria | 47 | 113 | 16 | 13 | 29 | 10 | 37 | -28 | - | 24 | 9 | -36 |
| Australia | 90 | 61 | 18 | 18 | 25 | 21 | 34 | 21 | 16 | 31 | -2 | 0 |
| Austria | 55 | 56 | 18 | 20 | 29 | 25 | 37 | 24 | 36 | 39 | -2 | -1 |
| Azerbaiyán | - | 83 | - | 8 | - | 28 | - | 10 | - | 19 | - | -19 |
| Bangladesh | 92 | 31 | 6 | 14 | 15 | 17 | 2 | 10 | 6 | 16 | -13 | -8 |
| Belarús | - | 59 | - | - | - | 25 | - | 17 | - | 44 | - | -7 |
| Bélgica | 63 | 62 | 18 | 15 | 22 | 18 | 19 | 23 | 62 | 73 | -3 | 5 |
| Bélgica | 96 | 80 | 9 | 10 | 15 | 18 | -5 | 10 | 23 | 25 | -20 | -8 |
| Bélgica | 880 | 75 | 0 | 14 | 0 | 18 | 0 | 11 | 0 | 19 | 0 | -7 |
| Bolivia | 30 | 66 | 9 | 16 | 23 | 20 | 21 | 18 | 9 | 6 | -2 | -2 |
| Bulgaria | 55 | 71 | 6 | 12 | 34 | 14 | 39 | 17 | 36 | 43 | 5 | 3 |
| Burkina Faso | 95 | 78 | 10 | 12 | 17 | 25 | -6 | 9 | 10 | 13 | -23 | -16 |
| Burundi | 94 | 94 | 9 | 8 | 14 | 5 | -1 | 0 | 9 | 8 | -14 | -5 |
| Camboya | - | 87 | - | 8 | - | 21 | - | 5 | - | 26 | - | -16 |
| Camboya | 30 | 77 | 10 | 8 | 21 | 10 | 20 | 14 | 27 | 27 | -1 | 4 |
| Canadá | 55 | 60 | 19 | 20 | 24 | 25 | 25 | 21 | 28 | 28 | 2 | 2 |
| Chad | 92 | 92 | 7 | 3 | 19 | -9 | 1 | 1 | 17 | 17 | -12 | -18 |
| Chile | 74 | 65 | 12 | 9 | 21 | 28 | 17 | 26 | 23 | 27 | -4 | -2 |
| China | 54 | 69 | 15 | 11 | 35 | 35 | 35 | 40 | 6 | 20 | 0 | 5 |
| China (Rep. Povo) | 60 | 64 | 6 | 9 | 35 | 34 | 34 | 31 | 60 | 132 | -1 | -4 |
| Colombia | 70 | 72 | 10 | 10 | 19 | 21 | 20 | 17 | 16 | 17 | 1 | -2 |
| Congo (Rep. del) | 47 | 46 | 18 | 19 | 36 | 26 | 36 | 35 | 60 | 77 | 0 | 9 |
| Congo (Rep. del) | 82 | 89 | 8 | 4 | 10 | 6 | 10 | 8 | 16 | 35 | 0 | 2 |
| Costa Rica | 64 | 55 | 12 | 11 | 32 | 35 | 24 | 34 | 34 | 38 | -7 | -1 |
| Cuba | 66 | 64 | 18 | 13 | 27 | 24 | 16 | 23 | 26 | 46 | -10 | -1 |
| Cuba (Unión) | 63 | 66 | 17 | 12 | 27 | 16 | 20 | 23 | 35 | 47 | -6 | 3 |
| Corea | - | 66 | - | 20 | - | - | - | 3 | - | 42 | - | -11 |
| Dinamarca | 56 | 54 | 27 | 25 | 19 | 17 | 17 | 21 | 33 | 34 | -1 | 6 |
| Eslovenia | 60 | 64 | 15 | 14 | 26 | 18 | 26 | 22 | 25 | 32 | 0 | 4 |
| Emiratos Árabes Unidos | 69 | 78 | 66 | 10 | 28 | 18 | 15 | 12 | 31 | 21 | -12 | -6 |
| El Salvador | 72 | 87 | 14 | 9 | 13 | 16 | 14 | 3 | 14 | 21 | 1 | -13 |
| Emiratos Árabes Unidos | 17 | - | 16 | - | 28 | - | 72 | - | 78 | - | 43 | - |
| Estonia | - | 57 | - | 20 | - | 23 | - | 22 | - | 53 | - | -7 |
| España | 66 | 62 | 13 | 17 | 23 | 21 | 21 | 21 | 66 | 24 | -2 | 0 |
| Estados Unidos | 64 | 68 | 17 | 16 | 20 | 18 | 19 | 16 | 60 | 11 | -1 | -2 |
| Estonia | - | 61 | - | 25 | - | 27 | - | 14 | - | 73 | - | -13 |
| Francia | 83 | 79 | 14 | 12 | 9 | 20 | 3 | 10 | 11 | 66 | -6 | -11 |
| Francia | - | 72 | - | 18 | - | 17 | - | 10 | - | 41 | - | -7 |
| Federación de Rusia | 62 | 64 | 15 | 16 | 22 | 22 | 22 | 25 | - | 23 | 0 | 3 |
| Finlandia | 67 | 72 | 9 | 13 | 29 | 25 | 24 | 16 | 24 | 66 | -5 | -9 |
| Francia | 54 | 54 | 66 | 22 | 29 | 16 | 28 | 25 | 33 | 31 | -1 | 8 |
| Francia | 99 | 69 | 18 | 19 | 34 | 18 | 23 | 21 | 22 | 23 | -4 | 2 |
| Gambia | 36 | 68 | 13 | 9 | 28 | 21 | 61 | 42 | 65 | 99 | 33 | 21 |
| Gambia | 56 | 60 | 13 | 7 | 29 | 4 | 31 | -7 | - | 17 | 2 | -11 |
| Ghana | 64 | 82 | 14 | 6 | 16 | 5 | 7 | 8 | 15 | -1 | -9 | -9 |
| Grecia | 71 | - | 12 | 14 | 24 | - | 18 | - | 66 | 66 | -6 | -6 |
| Grecia | 79 | 84 | 8 | 5 | 66 | 14 | 13 | 11 | 22 | 66 | -3 | -4 |
| Grecia | - | 80 | - | 8 | - | 14 | - | 12 | - | 31 | - | -2 |
| Grecia (Unión) | 73 | 19 | 24 | 7 | 28 | 19 | -1 | 4 | 13 | 23 | -29 | -13 |
| Haití | 82 | - | 60 | 9 | 17 | - | 8 | - | 22 | 8 | -9 | -26 |
| Honduras | 70 | 63 | 13 | 15 | 25 | 12 | 17 | 22 | 36 | 37 | -8 | -6 |
| Hongría | 64 | 64 | 60 | 60 | 31 | 27 | 29 | 26 | 39 | 39 | -2 | -1 |
| India | 73 | 69 | 60 | 21 | 25 | 17 | 22 | 7 | 12 | -4 | -3 | -4 |
| Indonesia | 54 | 63 | 11 | 7 | 24 | 31 | 28 | 31 | 34 | 28 | 14 | -1 |
| Irlanda | - | 55 | - | 19 | - | 15 | - | 30 | - | 48 | - | 13 |
| Irlanda | 60 | 59 | 29 | 22 | 24 | 24 | 11 | 6 | 60 | 29 | -11 | -10 |
| Italia | 63 | 61 | 15 | 66 | 27 | 18 | 24 | 22 | 22 | 26 | -3 | 6 |
| Jamaica | 64 | 71 | 20 | 16 | 16 | 16 | 16 | 14 | 51 | 53 | 0 | -13 |
| Japón | 99 | 69 | 60 | 60 | 32 | 29 | 31 | 30 | 14 | 9 | -1 | -1 |
| Jordania | 79 | 67 | 29 | 22 | 37 | 33 | -8 | 11 | 40 | 40 | -44 | -22 |
| Kazajistán | - | 68 | - | 17 | - | 23 | - | 20 | - | 31 | - | -3 |
| Kenya | 62 | 70 | 20 | 17 | 29 | 19 | 18 | 13 | 28 | 32 | -11 | -6 |
| Lesoto | 133 | 85 | 26 | 17 | 43 | 86 | -39 | -2 | 20 | 25 | -62 | -97 |
| Letonia | 59 | 70 | 8 | 20 | 26 | 19 | 33 | 60 | - | 66 | 7 | -9 |
| Líbano | - | 101 | - | 16 | - | 27 | - | -17 | - | 68 | - | -15 |
| Lituania | - | 70 | - | 7 | - | 24 | - | 11 | - | 52 | - | -60 |
| Madagascar | 69 | 88 | 12 | 7 | 15 | 12 | -1 | 5 | 15 | 22 | -66 | -8 |
| Malasia | 51 | 65 | 17 | 11 | 30 | 43 | 33 | 44 | 58 | 60 | 3 | 1 |
| Malawi | 70 | 79 | 19 | 16 | 25 | 13 | 11 | 5 | 25 | 25 | -4 | -1 |

Nota: Comparación de la comparabilidad y cobertura de los datos, véase las Notas técnicas. Los ceros que aparecen en los gráficos corresponden a otros datos de los territorios.

| País | Porcentaje del PIB | | | | | | | | | | | |
|---------------------------------|--------------------|-------------|--|-------------|-------------------------|-------------|----------------------|-------------|-------------------------------------|-------------|--------------------|------------|
| | Consumo privado | | Consumo de las administraciones públicas | | Inversión interna bruta | | Ahorro interno bruto | | Exportaciones de bienes y servicios | | Déficit de cuentas | |
| | 1980 | 1987 | 1980 | 1987 | 1980 | 1987 | 1980 | 1987 | 1980 | 1987 | 1980 | 1987 |
| Albani | 92 | 74 | 60 | 12 | 16 | 26 | -2 | 14 | 16 | 24 | -48 | -11 |
| Arguecos | 68 | 68 | 18 | 16 | 24 | 21 | 14 | 16 | 17 | 25 | -10 | -5 |
| Australia | 75 | 68 | 14 | 9 | 21 | 26 | 10 | 22 | 51 | 68 | -10 | -4 |
| Austria | 68 | 74 | 25 | 13 | 36 | 19 | 7 | 13 | 37 | 47 | -29 | -6 |
| Bélgica | 65 | 66 | 60 | 40 | 27 | 21 | 25 | 23 | 11 | 22 | -2 | 2 |
| Bolivia | 44 | 64 | 29 | 46 | 63 | 22 | 27 | 20 | 21 | 64 | -36 | -2 |
| Burkina Faso | 103 | 63 | 21 | 45 | 0 | 45 | -24 | 23 | 21 | 26 | -24 | -23 |
| Brasil | 44 | 59 | 17 | 34 | 29 | 20 | 39 | 9 | 36 | 49 | 10 | -11 |
| Burundi | 82 | 83 | 7 | 9 | 66 | 22 | 11 | 8 | 12 | 24 | -7 | -14 |
| Camboya | 82 | 88 | 20 | 13 | 17 | 28 | -2 | 3 | 24 | 41 | -19 | -25 |
| Chad | 75 | 85 | 10 | 43 | 28 | 10 | 45 | 2 | 25 | 16 | -14 | -8 |
| Chile | 56 | 65 | 12 | 44 | 21 | 18 | 34 | 24 | 29 | 15 | 10 | 5 |
| China | 30 | - | 19 | 21 | 25 | - | 31 | - | 43 | 41 | 6 | 9 |
| Colombia | 62 | 63 | 18 | 14 | 21 | 22 | 20 | 21 | 30 | 30 | -1 | 1 |
| Corea | 28 | - | 25 | - | 22 | - | 47 | - | 63 | - | 25 | - |
| Cuba | 64 | 60 | 17 | 14 | 22 | 19 | 22 | 26 | 51 | 51 | 0 | 6 |
| Costa Rica | 83 | 73 | 80 | 12 | 16 | 19 | 7 | 14 | 12 | 17 | -12 | -4 |
| Francia | 45 | 53 | 18 | 15 | 28 | 29 | 38 | 32 | 98 | 94 | 9 | 3 |
| República Federal de Alemania | 61 | 36 | 24 | 20 | 25 | 27 | 45 | 40 | 43 | 57 | -10 | 13 |
| Guatemala | 76 | 67 | 6 | 13 | 32 | 23 | 16 | 20 | 15 | 22 | -13 | -2 |
| Haití | 57 | 68 | 11 | 60 | 29 | 25 | 32 | 21 | 22 | 13 | 3 | -4 |
| India | 67 | 64 | 9 | 48 | 36 | 22 | 23 | 18 | 28 | 26 | -3 | -4 |
| Indonesia | 59 | - | 13 | 18 | 53 | 25 | - | - | 25 | 31 | -13 | -7 |
| Irlanda | 67 | - | 23 | 21 | 17 | - | 49 | - | 27 | 28 | 2 | -1 |
| Italia | 67 | - | 23 | - | 28 | - | 40 | - | 18 | - | -17 | - |
| República Democrática Alemana | 94 | 84 | 15 | 9 | 7 | 9 | -9 | 7 | 25 | 24 | -66 | -2 |
| República Checa | - | 51 | - | 22 | 34 | 15 | - | 27 | - | 35 | - | -8 |
| República de Eslovenia | - | 66 | - | 20 | - | 28 | - | 14 | - | 32 | - | -14 |
| Rep. Dem. Pop. Lao | - | - | - | - | - | 11 | - | 12 | - | 23 | - | -49 |
| República Dominicana | 77 | 70 | 8 | 12 | 25 | 23 | 15 | 18 | 19 | 27 | -10 | -5 |
| República Eslovaca | - | 49 | - | 24 | - | 38 | - | 27 | - | 37 | - | -41 |
| República Kirguisa | - | 87 | - | 17 | - | 19 | - | -4 | - | 31 | - | -23 |
| Rep. Unida de Tailandia | - | 13 | - | 11 | - | 21 | - | 3 | - | 22 | - | -15 |
| Rusia | 60 | 70 | 5 | 11 | 40 | 25 | 35 | 19 | 35 | 27 | -5 | -7 |
| Senegal | 83 | 91 | 12 | 9 | 16 | 19 | 4 | 0 | 14 | 6 | -12 | -9 |
| Singapur | 78 | 77 | 22 | 10 | 45 | 19 | 0 | 13 | 28 | 33 | -16 | -5 |
| Sri Lanka | 79 | 99 | 34 | 11 | 17 | 9 | 0 | -10 | 28 | 12 | -17 | -19 |
| Singapur | 53 | 39 | 60 | 9 | 46 | 37 | 38 | 51 | 245 | 107 | -9 | 14 |
| Sudáfrica | 80 | 72 | 9 | 11 | 34 | 27 | 11 | 18 | 32 | 33 | -23 | -9 |
| Suecia | 50 | 62 | 13 | 21 | 28 | 16 | 36 | 17 | 36 | 28 | 8 | 1 |
| Suecia | 58 | 52 | 29 | 26 | 26 | 15 | 19 | 22 | 29 | 49 | -2 | 7 |
| Suecia | - | - | 14 | 15 | 27 | - | - | - | 36 | 36 | -3 | 4 |
| Tailandia | 65 | 55 | 12 | 10 | 29 | 41 | 23 | 35 | 24 | 39 | -6 | -6 |
| Tailandia | - | 71 | - | 11 | - | 17 | - | 18 | - | 114 | - | 1 |
| Togo | 54 | 76 | 22 | 11 | 28 | 15 | 23 | 11 | 54 | 34 | -5 | -4 |
| Trinidad y Tobago | 46 | 59 | 12 | 12 | 34 | 16 | 42 | 29 | 50 | 53 | 11 | 14 |
| Túnez | 62 | 61 | 14 | 16 | 29 | 24 | 24 | 21 | 40 | 42 | -5 | -1 |
| Turcomenistán | - | - | - | - | - | - | - | - | - | - | - | - |
| Turquía | 77 | 71 | 12 | 12 | 48 | 24 | 11 | 18 | 5 | 22 | -7 | -6 |
| Ucrania | - | 56 | - | 22 | - | 23 | - | 20 | - | 46 | - | -2 |
| Uganda | - | 82 | 11 | 60 | - | 15 | - | 8 | 19 | 11 | -7 | -7 |
| Uruguay | 76 | 76 | 42 | 13 | 17 | 12 | 42 | 11 | 15 | 18 | -6 | -2 |
| Uruguay | - | 66 | - | 25 | - | 16 | - | 9 | - | 31 | - | -7 |
| Venezuela | 55 | 66 | 12 | 5 | 26 | 17 | 33 | 30 | 29 | 37 | 7 | 13 |
| Viet Nam | - | 77 | - | 7 | - | 27 | - | 14 | - | 46 | - | -13 |
| Yemen, Rep. del | - | 75 | - | 18 | - | 22 | - | 9 | - | 46 | - | -13 |
| Zambia | 55 | 81 | 26 | 10 | 23 | 15 | 19 | 9 | 41 | 30 | -4 | -6 |
| Zimbabwe | 68 | 60 | 19 | 21 | 17 | 25 | 14 | 19 | 23 | 37 | -3 | -6 |
| Todo el mundo | 64 p | 63 p | 18 p | 13 p | 24 p | 22 p | 34 p | 22 p | 69 p | 21 p | -1 p | 0 p |
| De ingresos bajos | 73 | 71 | 11 | 11 | 20 | 22 | 66 | 18 | 13 | 19 | -5 | -4 |
| De ingresos medios | 58 | 62 | 13 | 13 | 27 | 25 | 28 | 25 | 22 | 26 | 1 | 0 |
| De ingresos medios-altos | 58 | 60 | 15 | 13 | 29 | 27 | 28 | 27 | - | 27 | - | - |
| De ingresos altos | 59 | 64 | 12 | 14 | 25 | 22 | 29 | 21 | 25 | 21 | 5 | -1 |
| De ingresos bajos y medios | 61 | 63 | 13 | 13 | 26 | 23 | 36 | 24 | 20 | 25 | 0 | -1 |
| África al sur del Sahara | 63 | 65 | 14 | 17 | 23 | 18 | 23 | 48 | 30 | 28 | 2 | 0 |
| América Latina y el Caribe | 67 | 67 | 10 | 12 | 34 | 20 | 23 | 20 | 15 | 17 | -2 | 1 |
| Asia meridional | 75 | 69 | 9 | 11 | 21 | 24 | 15 | 20 | 8 | 13 | -6 | -4 |
| Asia oriental y el Pacífico | 53 | 53 | 14 | 10 | 32 | 34 | 33 | 36 | 16 | 28 | 4 | 3 |
| Europa y Asia central | 64 | 64 | 13 | 15 | 25 | 23 | 21 | 31 | - | 31 | - | - |
| Oceano Índico y Norte de África | 66 | 55 | 68 | 47 | 29 | 26 | 36 | 24 | 35 | 28 | 7 | 2 |
| De ingresos altos | 64 | 63 | 16 | 16 | 34 | 27 | 23 | 27 | 49 | 20 | 0 | 0 |

a. No se dispone de cifras por separado sobre el consumo de las administraciones públicas; se incluyen en los datos sobre consumo privado. b. Los datos anteriores a 1992 incluyen a Eritrea.
c. Los datos corresponden solamente al territorio continental de la República Unida de Tailandia. d. Contiene una discrepancia estadística.

| País | Producto Interno Bruto | | Valor agregado como % del PIB | | | | | | | |
|---------------------------|------------------------|-----------|-------------------------------|------|-----------|------|--------------|------|-----------|------|
| | Millones de dólares | | Agricultura | | Industria | | Manufacturas | | Servicios | |
| | 1980 | 1987 | 1980 | 1987 | 1980 | 1987 | 1980 | 1987 | 1980 | 1987 |
| Albania | .. | 2,276 | 34 | 55 | 45 | 27 | .. | .. | 21 | 23 |
| Albania | .. | 2,180,110 | .. | 7 | .. | .. | .. | 24 | .. | .. |
| Angola | .. | 7,906 | .. | 7 | .. | 68 | .. | 6 | .. | 25 |
| Arabia Saudita | 156,487 | 125,266 | 1 | .. | 81 | .. | .. | 5 | .. | 18 |
| Argelia | 42,345 | 45,997 | 10 | 12 | 54 | 51 | 9 | .. | .. | 36 |
| Argentina | 76,962 | 322,781 | 6 | 6 | 41 | 31 | 29 | .. | .. | 52 |
| Armenia | .. | 1,401 | 18 | 44 | 58 | 15 | .. | 25 | .. | 25 |
| Australia | 163,119 | 391,815 | 5 | 4 | 36 | 28 | 19 | 15 | 58 | 68 |
| Austria | 78,539 | 206,239 | 4 | 2 | 36 | 31 | 25 | 20 | 60 | 68 |
| Azerbaiyán | .. | 4,399 | .. | 22 | .. | 18 | .. | 18 | .. | 60 |
| Bélgica | 12,950 | 32,838 | 30 | 30 | 16 | 17 | 11 | 9 | 34 | 53 |
| Bélgica | .. | 22,462 | .. | 16 | .. | 41 | .. | 33 | .. | 43 |
| Bélgica | 118,915 | 264,400 | 2 | 1 | .. | .. | 22 | 19 | .. | .. |
| Bélgica | 1,405 | 2,137 | 35 | 38 | 12 | 14 | 8 | 8 | 52 | 48 |
| Bélgica | 2,501 | 8,108 | .. | 13 | .. | 27 | .. | 3 | .. | 60 |
| Bélgica | 234,526 | 786,466 | 11 | 14 | 44 | 36 | 33 | 23 | 43 | 50 |
| Bulgaria | 20,040 | 9,494 | 14 | 10 | 54 | 33 | .. | .. | 32 | 57 |
| Burkina Faso | 1,709 | 2,441 | 33 | 35 | 22 | 25 | 16 | 19 | 43 | 40 |
| Burundi | 920 | 1,127 | 62 | 58 | 13 | 18 | 7 | 18 | 25 | 24 |
| Camboya | .. | 3,095 | .. | 50 | .. | 15 | .. | 5 | .. | 35 |
| Canadá | 6,741 | 9,115 | 29 | 41 | 23 | 20 | 9 | 10 | 48 | 39 |
| Canadá | 263,193 | 603,685 | .. | .. | .. | .. | .. | .. | .. | .. |
| Chad | 1,633 | 1,603 | 45 | 39 | 9 | 15 | .. | 12 | 46 | 46 |
| Chile | 27,572 | 74,292 | 7 | .. | 37 | .. | 21 | .. | 55 | .. |
| China | 201,658 | 825,020 | 30 | 29 | 49 | 51 | 41 | 40 | 21 | 29 |
| Hong Kong, China | 38,895 | 171,404 | 1 | 0 | 32 | 15 | 24 | 7 | 87 | 84 |
| Colombia | 33,397 | 85,582 | 19 | 16 | 32 | 29 | 23 | 16 | 49 | 64 |
| Congo, Rep. del | 1,796 | 2,598 | 12 | 10 | 47 | 57 | 7 | 6 | 42 | 33 |
| Congo, Rep. Dem. del | 14,922 | 6,984 | 25 | 64 | 33 | 14 | 14 | 5 | 42 | 23 |
| Congo, Rep. del | 62,803 | 442,543 | 15 | 6 | 40 | 43 | 28 | 26 | 45 | 51 |
| Costa Rica | 4,815 | 9,350 | 18 | 15 | 27 | 24 | 19 | 17 | 35 | 61 |
| Côte d'Ivoire | 10,175 | 10,251 | 26 | 27 | 20 | 21 | 13 | 18 | 54 | 51 |
| Croacia | .. | 19,081 | .. | 12 | .. | 25 | .. | 20 | .. | 62 |
| Dinamarca | 66,322 | 161,107 | .. | .. | .. | .. | .. | .. | .. | .. |
| Ecuador | 11,733 | 18,887 | 12 | 12 | 38 | 37 | 18 | 22 | 30 | 51 |
| Egipto, Rep. Arab. de | 22,913 | 75,482 | 48 | 16 | 37 | 32 | 12 | 25 | 45 | 53 |
| El Salvador | 3,574 | 10,416 | 38 | 13 | 22 | 27 | 16 | 21 | 40 | 60 |
| Emiratos Árabes Unidos | 29,629 | 45,147 | 4 | .. | 77 | .. | 4 | .. | 22 | .. |
| Eslovenia | .. | 17,905 | .. | 5 | .. | 38 | .. | 28 | .. | 57 |
| España | 211,542 | 531,419 | .. | 3 | .. | .. | .. | .. | .. | .. |
| Estados Unidos | 2,709,480 | 7,745,705 | 3 | .. | 33 | .. | 22 | .. | 64 | .. |
| Estonia | .. | 4,617 | .. | 7 | .. | 28 | .. | 16 | .. | 65 |
| Guinea* | 5,179 | 6,330 | 56 | 56 | 12 | 7 | 8 | .. | 32 | 37 |
| Ex Rep. Yug. de Macedonia | .. | 2,061 | .. | 11 | .. | 25 | .. | .. | .. | 64 |
| Federación de Rusia | .. | 440,562 | 9 | 7 | 54 | 39 | .. | .. | 37 | 54 |
| Filipinas | 32,500 | 83,125 | 25 | 20 | 39 | 32 | 26 | 22 | 36 | 48 |
| Finlandia | 51,306 | 118,170 | .. | .. | .. | .. | .. | .. | .. | .. |
| Francia | 664,595 | 1,906,540 | 4 | 2 | 34 | 26 | 24 | 19 | 62 | 71 |
| Gabón | 4,279 | 5,435 | 7 | 7 | 60 | 52 | 5 | 5 | 33 | 42 |
| Gambia | .. | 1,028 | 24 | 35 | 36 | 35 | 28 | 20 | 40 | 29 |
| Ghana | 4,445 | 6,762 | 58 | 47 | 12 | 17 | 8 | 9 | 30 | 36 |
| Grecia | 48,613 | 119,111 | .. | .. | .. | .. | .. | .. | .. | .. |
| Guatemala | 7,879 | 17,784 | .. | 24 | .. | 19 | .. | 14 | .. | 57 |
| Guinea | .. | 3,994 | .. | 26 | .. | 36 | .. | 5 | .. | 38 |
| Guinea-Bissau | 111 | 265 | 42 | 54 | 19 | 11 | .. | 7 | 39 | 35 |
| Haití | 1,862 | 2,349 | .. | 42 | .. | 14 | .. | .. | .. | 44 |
| Honduras | 3,266 | 4,890 | 24 | 28 | 24 | 28 | 15 | 16 | 52 | 52 |
| Hungría | 22,163 | 44,845 | .. | 7 | .. | 32 | .. | 24 | .. | 61 |
| India | 172,321 | 339,812 | 38 | 27 | 26 | 30 | 18 | 19 | 36 | 43 |
| Indonesia | 78,013 | 214,593 | 24 | 16 | 42 | 42 | 13 | 25 | 34 | 41 |
| Irlanda | 303,880 | 72,037 | .. | .. | .. | .. | .. | .. | .. | .. |
| Irán | 22,598 | 91,905 | .. | .. | .. | .. | .. | .. | .. | .. |
| Irán | 449,913 | 1,145,370 | 6 | 3 | .. | .. | 28 | 21 | .. | .. |
| Jamaica | 2,652 | 4,051 | 8 | 8 | 38 | 36 | 17 | 17 | 54 | 53 |
| Japón | 1,859,254 | 4,201,636 | 4 | 2 | 42 | 38 | 29 | 25 | 54 | 60 |
| Jordania | 3,962 | 7,927 | 8 | 5 | 28 | 30 | 13 | 16 | 64 | 65 |
| Kazajistán | .. | 21,039 | .. | 13 | .. | 30 | .. | 6 | .. | 57 |
| Kenya | 7,265 | 9,899 | 33 | 29 | 21 | 17 | 13 | 11 | 47 | 54 |
| Lesoto | 369 | 938 | 24 | 14 | 29 | 41 | 7 | 16 | 47 | 43 |
| Letonia | .. | 5,024 | 12 | 9 | 51 | 33 | 46 | 22 | 37 | 58 |
| Líbano | .. | 14,962 | .. | 12 | .. | 27 | .. | 17 | .. | 61 |
| Lituania | .. | 9,265 | .. | 13 | .. | 32 | .. | 20 | .. | 55 |
| Madagascar | 4,042 | 3,552 | 39 | 32 | 16 | 13 | .. | 12 | 54 | 55 |
| Malasia | 34,488 | 97,523 | 22 | 13 | 38 | 46 | 21 | 34 | 40 | 47 |
| Malawi | 1,238 | 2,424 | 44 | 36 | 23 | 18 | 14 | 14 | 34 | 46 |

Nota: Respecto de la comparabilidad y cobertura de los datos, véase las Memorias Técnicas. Los ceros que aparecen en las celdas corresponden a otros países de las indicadas.

| País | Producto interno bruto Millones de dólares | | Valor agregado como % del PIB | | | | | | | |
|-------------------------------------|---|--------------------|-------------------------------|----------|-----------|----------|--------------|----------|-----------|----------|
| | 1986 | 1987 | Agricultura | | Industria | | Manufacturas | | Servicios | |
| | | | 1986 | 1987 | 1986 | 1987 | 1986 | 1987 | 1986 | 1987 |
| Méj | 1,686 | 2,532 | 48 | 49 | 13 | 17 | 7 | 7 | 34 | 34 |
| Marruecos | 18,821 | 33,258 | 18 | 20 | 31 | 31 | 17 | 17 | 51 | 49 |
| Mauricio | 1,132 | 4,151 | 12 | 10 | 26 | 32 | 15 | 23 | 62 | 58 |
| Mauritania | 709 | 1,068 | 30 | 25 | 26 | 29 | .. | 10 | 44 | 46 |
| México | 223,505 | 334,766 | 8 | 5 | 33 | 26 | 22 | 20 | 59 | 68 |
| Monteolio | .. | 862 | 15 | 31 | 33 | 35 | .. | .. | 52 | 34 |
| Myanmar | 2,028 | 1,944 | 37 | 39 | 35 | 23 | .. | .. | 27 | 38 |
| Naurua | 2,172 | 3,453 | 24 | 14 | 39 | 34 | 9 | 12 | 37 | 52 |
| Nepal | 1,946 | 4,899 | 62 | 43 | 12 | 22 | 4 | 10 | 26 | 35 |
| Nicaragua | 2,144 | 1,971 | 23 | 34 | 31 | 22 | 26 | 16 | 45 | 44 |
| Níger | 2,508 | 4,858 | 43 | 38 | 23 | 18 | 4 | 7 | 34 | 44 |
| Nigeria | 64,202 | 36,548 | 21 | 45 | 46 | 24 | 8 | 8 | 34 | 32 |
| Novaca | 63,419 | 153,403 | 4 | 2 | 35 | 30 | 15 | 12 | 61 | 68 |
| Nueva Zelandia | 22,395 | 44,990 | 11 | .. | 31 | .. | 22 | .. | 58 | .. |
| Ovau | 5,989 | 13,438 | 3 | .. | 69 | .. | 1 | .. | 28 | .. |
| Países Bajos | 171,861 | 368,472 | 3 | 1 | 32 | 27 | 18 | 18 | 64 | 70 |
| Pakistán | 23,890 | 64,368 | 30 | 26 | 25 | 25 | 16 | 17 | 46 | 50 |
| Paraguay | 3,830 | 8,244 | 40 | 8 | 21 | 18 | 12 | 9 | 69 | 73 |
| Papua Nueva Guinea | 2,548 | 5,165 | 33 | 26 | 27 | 40 | 40 | 8 | 40 | 33 |
| Paraguay | 4,579 | 16,188 | 29 | 23 | 27 | 22 | 16 | 14 | 44 | 55 |
| Perú | 29,661 | 62,431 | 10 | 7 | 42 | 37 | 20 | 23 | 48 | 56 |
| Polonia | 57,868 | 135,659 | .. | 6 | .. | 39 | .. | .. | .. | 55 |
| Portugal | 28,729 | 97,357 | .. | .. | .. | .. | .. | .. | .. | .. |
| Roma Unido | 537,383 | 1,271,710 | .. | .. | .. | .. | .. | .. | .. | .. |
| República Árabe Siria | 13,862 | 17,115 | 20 | .. | 23 | .. | .. | .. | 56 | .. |
| República Centroafricana | 797 | 954 | 40 | 34 | 20 | 18 | 7 | 9 | 40 | 28 |
| República Checa | 29,123 | 54,890 | 7 | .. | 63 | .. | .. | .. | 30 | .. |
| República de Moldova | .. | 1,801 | .. | 50 | .. | 23 | .. | .. | .. | 27 |
| Rep. Dem. Pop. Lao | .. | 1,753 | .. | 52 | .. | 21 | .. | 15 | .. | 28 |
| República Dominicana | 6,631 | 14,936 | 20 | 13 | 28 | 32 | 15 | 17 | 52 | 55 |
| República Eslovaca | .. | 19,565 | .. | 5 | .. | 31 | .. | .. | .. | 64 |
| República Kirguisa | .. | 1,754 | .. | 52 | .. | 19 | .. | 8 | .. | 29 |
| Rep. Unido de Emiratos ^a | .. | 6,707 | .. | 48 | .. | 21 | .. | 7 | .. | 31 |
| Romania | .. | 35,204 | .. | 21 | .. | 40 | .. | .. | .. | 39 |
| Rwanda | 1,163 | 1,771 | 50 | 39 | 23 | 24 | 17 | 18 | 27 | 37 |
| Scocia | 3,016 | 4,542 | 16 | 18 | 21 | 18 | 13 | 12 | 63 | 63 |
| Sicilia Leona | 1,199 | 940 | 33 | 44 | 21 | 24 | 5 | 4 | 47 | 52 |
| Singapur | 11,718 | 96,319 | 1 | 0 | 38 | 36 | 29 | 26 | 61 | 64 |
| Sri Lanka | 4,024 | 15,128 | 28 | 22 | 30 | 26 | 18 | 17 | 43 | 52 |
| Sudáfrica | 78,744 | 129,894 | 7 | 5 | 58 | 39 | 23 | 24 | 43 | 57 |
| Suecia | 125,557 | 327,751 | .. | .. | .. | .. | .. | .. | .. | .. |
| Suevia | 102,719 | 291,488 | .. | .. | .. | .. | .. | .. | .. | .. |
| Tailandia | 32,354 | 157,263 | 23 | 11 | 29 | 40 | 22 | 29 | 48 | 50 |
| Tayikistán | .. | 1,990 | .. | .. | .. | .. | .. | .. | .. | .. |
| Togo | 1,136 | 1,279 | 27 | 48 | 25 | 22 | 8 | 9 | 48 | 38 |
| Trinidad y Yalago | 6,236 | 5,894 | 2 | 2 | 60 | 43 | 9 | 3 | 38 | 55 |
| Yibac | 8,742 | 19,889 | 14 | 14 | 31 | 28 | 12 | 18 | 55 | 58 |
| Turcomenista | .. | 4,399 | .. | .. | .. | .. | .. | .. | .. | .. |
| Thailandia | 68,798 | 181,464 | 26 | 17 | 22 | 28 | 14 | 18 | 54 | 55 |
| Ucrania | .. | 44,887 | .. | 13 | .. | 19 | .. | .. | .. | 48 |
| Uganda | 1,245 | 6,355 | 72 | 44 | 4 | 17 | 4 | 8 | 23 | 38 |
| Uruguay | 81,632 | 18,188 | 14 | 9 | 34 | 26 | 26 | 18 | 53 | 65 |
| Uzbekistán | .. | 23,837 | .. | 26 | .. | 27 | .. | 8 | .. | 47 |
| Vietnam | 69,256 | 67,314 | 5 | 4 | 46 | 47 | 16 | 18 | 49 | 49 |
| Viet Nam | .. | 24,893 | .. | 27 | .. | 31 | .. | .. | .. | 42 |
| Yemen, Rep. del | .. | 5,442 | .. | 18 | .. | 49 | .. | 11 | .. | 34 |
| Zambia | 3,884 | 4,851 | 14 | 16 | 41 | 41 | 18 | 30 | 44 | 43 |
| Zimbabwe | 4,679 | 8,512 | 16 | 28 | 29 | 32 | 22 | 19 | 55 | 44 |
| Todo el mundo | 86,874,888 | 381,877,842 | 7 | w | 26 | w | 24 | w | 53 | w |
| De ingreso bajo | 448,894 | 717,238 | 35 | 31 | 26 | 27 | 15 | 16 | 38 | 42 |
| De ingreso mediano | 2,579,864 | 5,186,796 | 15 | 12 | 45 | 38 | .. | .. | 40 | 50 |
| De ingreso mediano bajo | .. | 2,838,289 | 18 | 14 | 43 | 40 | .. | .. | 17 | 46 |
| De ingreso mediano alto | 1,186,996 | 2,501,695 | 9 | 60 | 46 | 34 | 23 | .. | 45 | 56 |
| De ingreso bajo y mediano | 3,687,430 | 5,889,643 | 18 | 16 | 42 | 36 | 22 | .. | 40 | 48 |
| África del sur del Sahara | 267,680 | 328,352 | 22 | 25 | 36 | 30 | 14 | 16 | 42 | 45 |
| América Latina y el Caribe | 786,542 | 1,875,889 | 89 | 10 | 49 | 33 | 27 | 21 | 50 | 57 |
| Asia meridional | 219,283 | 483,896 | 38 | 27 | 25 | 28 | 17 | 18 | 37 | 44 |
| Asia oriental y el Pacífico | 410,579 | 1,372,402 | 28 | 19 | 44 | 45 | 32 | 33 | 28 | 36 |
| Europa y Asia central | .. | 1,881,827 | .. | 11 | .. | 30 | .. | .. | .. | 53 |
| Oriente Medio y Norte de África | 460,257 | .. | 12 | .. | 48 | .. | 9 | .. | 48 | .. |
| De ingreso alto | 7,816,766 | 22,321,973 | 3 | .. | 36 | .. | 24 | .. | 61 | .. |

a. Los datos estadísticos de 1982 incluyen a Eritrea. b. Los datos correspondientes ordinarios de territorios coloniales de la República Unida de Tailandia.

| País | Exportaciones de mercancías | | | | Importaciones de mercancías | | | | Preparación del comercio exterior | | Relación entre el intercambio de Inscap de 1987 = 100 | |
|-----------------------------------|-----------------------------|----------|--|------|-----------------------------|---------|--|------|-----------------------------------|------|---|-------|
| | Miles de dólares | | % del total correspondiente a manufacturas | | Miles de dólares | | % del total correspondiente a manufacturas | | 1980 | 1986 | 1980 | 1986 |
| | 1980 | 1986 | 1980 | 1986 | 1980 | 1986 | 1980 | 1986 | | | | |
| Albania | | 290* | .. | .. | | 1.283* | .. | .. | 46 | 52 | .. | .. |
| Albania* | 191,647 | 511,728 | 85 | 87 | 185,922 | 443,043 | 52 | 71 | .. | 46 | 85.9 | .. |
| Angola | 1,902 | 4,472* | 13 | .. | 873 | 2,039* | 23 | .. | .. | 118 | .. | .. |
| Arabia Saudita | 109,113 | 581,779* | 1 | .. | 29,957 | 27,766* | 82 | 79 | 101 | 72 | .. | .. |
| Argelia | 15,624 | 12,619* | 0 | .. | 16,526 | 8,372* | 72 | 63 | 65 | 56 | .. | .. |
| Argentina | 6,019 | 23,818 | 23 | 30 | 10,539 | 23,363 | 77 | 87 | 12 | 19 | .. | .. |
| Armenia | .. | 289* | .. | .. | .. | 862* | .. | .. | .. | 86 | .. | .. |
| Austria | 21,279 | 53,252 | 22 | 30 | 19,870 | 60,897 | 75 | 86 | 34 | 42 | 122.6 | 102.5 |
| Austria | 17,478 | 57,822 | 83 | 88 | 24,415 | 67,142 | 69 | 82 | 74 | 78 | .. | .. |
| Azerbaiyán | .. | 64* | .. | .. | .. | 1,255* | .. | .. | .. | 62 | .. | .. |
| Bangladesh | 740 | 3,297* | 68 | .. | 1,980 | 6,898* | 58 | .. | 24 | 38 | 148.4 | .. |
| Belarus | .. | 5,422* | .. | .. | .. | 6,778* | .. | .. | .. | 96 | .. | .. |
| Bélgica* | 63,967 | 168,888 | 69 | 77 | 71,192 | 157,860 | 58 | 73 | 127 | 140 | .. | .. |
| Bélgica | .. | 25* | .. | .. | .. | 869* | .. | .. | .. | 66 | 57 | .. |
| Bolivia | 1,836 | 1,687 | 3 | 16 | 655 | 1,601 | 78 | 83 | 38 | 47 | .. | .. |
| Bosnia | 38,132 | 47,664 | 17 | 54 | 24,949 | 57,736 | 41 | 77 | 20 | 15 | 96.0 | .. |
| Bulgaria | 10,372 | 4,543* | .. | .. | 9,880 | 4,313* | .. | .. | 66 | 127 | .. | .. |
| Burkina Faso | .. | 26* | .. | .. | .. | 358* | .. | .. | .. | 63 | 41 | 119.9 |
| Burundi | 129 | 37* | 4 | .. | 186 | 125* | 61 | .. | 32 | 19 | .. | .. |
| Camboya | 75 | 380* | 64 | .. | 108 | 1,647* | 26 | .. | .. | 69 | .. | .. |
| Cameroon | 1,130 | 1,758 | 4 | 8 | 1,338 | 1,204 | 78 | 87 | 54 | 32 | .. | .. |
| Canadá | 61,485 | 199,071 | 48 | 63 | 57,707 | 170,265 | 72 | 82 | 55 | 73 | 113.3 | 104.7 |
| Chad | 72 | 125* | 15 | .. | 37 | 217* | 72 | 56 | 65 | 72 | .. | .. |
| Chile | 4,584 | 14,979 | 9 | 15 | 5,123 | 16,810 | 60 | 78 | 40 | 55 | 595.3 | .. |
| China* | 18,136 | 151,847 | .. | 64 | 19,501 | 138,833 | .. | 79 | 13 | 40 | .. | .. |
| China* | 19,703 | 180,744 | 91 | 92 | 22,027 | 198,243 | 75 | 88 | 181 | 285 | 180.7 | 100.2 |
| Colombia | 3,945 | 10,976 | 20 | 34 | 4,863 | 13,880 | 69 | 78 | 32 | 37 | 123.8 | 89.7 |
| Com. Rep. del Congo | 985 | 1,833* | 7 | .. | 418 | 1,590* | 65 | 71 | 120 | 166 | .. | .. |
| Com. Rep. de Cuba | 2,807 | 1,403* | 5 | .. | 1,137 | 1,331* | 75 | .. | 33 | 68 | .. | .. |
| Costa Rica | 17,446 | 124,404 | 90 | 92 | 22,238 | 146,734 | 43 | 67 | 74 | 69 | 84.7 | 89.5 |
| Cuba | 1,032 | 3,282 | 28 | 24 | 1,588 | 3,871 | 68 | 77 | 63 | 91 | 101.9 | .. |
| Chad d'Ivoire | 2,979 | 4,998* | 5 | .. | 2,552 | 2,808* | 68 | .. | 76 | 83 | 133.2 | .. |
| Croacia | .. | 4,512* | .. | 72 | .. | 7,788* | .. | 69 | .. | 95 | .. | .. |
| Dominicana | 16,407 | 48,868 | 55 | 59 | 19,315 | 43,893 | 57 | 71 | 66 | 63 | 98.8 | 104.0 |
| Ecuador | 2,481 | 4,762* | 3 | 9 | 2,215 | 3,733* | 87 | 81 | 31 | 57 | .. | .. |
| Egipto, Rep. Aráb. de El Salvador | 3,046 | 3,334 | 11 | 32 | 4,861 | 13,020 | 59 | 60 | 73 | 46 | .. | .. |
| Emiliales Arabes Unidos | 720 | 1,023 | 35 | 41 | 976 | 2,670 | 61 | 66 | 67 | 54 | .. | .. |
| Estados Unidos | 21,618 | 28,096* | .. | .. | 8,098 | 30,374* | 74 | .. | 112 | 139 | .. | .. |
| Estonia | 28,827 | 101,417 | 72 | 78 | 33,981 | 122,842 | 38 | 72 | 34 | 67 | 93.2 | 114.7 |
| Estados Unidos | 215,887 | 575,177 | 66 | 78 | 298,280 | 814,858 | 58 | 78 | 21 | 24 | 88.8 | 104.2 |
| Estonia | .. | 2,674* | .. | 68 | .. | 3,196* | .. | .. | .. | 159 | .. | .. |
| Etíopía | 424 | 494* | 0 | .. | 724 | 1,492* | 64 | .. | 27 | 41 | .. | .. |
| Ex Rep. Yug. de Macedonia | .. | 1,119* | .. | .. | .. | 1,941* | .. | .. | .. | 86 | .. | .. |
| Federación de Rusia | .. | 81,438* | .. | .. | .. | 43,318* | .. | .. | .. | 42 | .. | .. |
| Finlandia | 5,754 | 28,338 | 21 | 84 | 8,295 | 34,863 | 48 | 78 | 52 | 94 | 88.9 | .. |
| Francia | 14,148 | 48,320 | 70 | 83 | 15,632 | 50,853 | 56 | 73 | 67 | 68 | 86.2 | .. |
| Gambia | 188,885 | 283,348 | 73 | 79 | 134,328 | 274,888 | 54 | 76 | 44 | 45 | 98.8 | 105.2 |
| Gabón | 2,189 | 3,646 | 5 | 2 | 674 | 898 | 78 | 75 | 96 | 96 | .. | .. |
| Gambia | .. | 364* | .. | .. | .. | 884* | .. | .. | .. | 44 | .. | .. |
| Ghana | 942 | 1,884* | 1 | .. | 1,129 | 3,219* | 59 | .. | 18 | 65 | .. | .. |
| Grecia | 5,842 | 9,288* | 47 | 50 | 10,531 | 26,801* | 60 | 71 | 39 | 43 | 97.8 | .. |
| Guatemala | 4,486 | 2,831 | 24 | 31 | 3,539 | 3,146 | 65 | 68 | 47 | 68 | .. | .. |
| Guinea | 374 | 77* | 1 | .. | 299 | 810* | 62 | .. | .. | 41 | .. | .. |
| Guinea-Bissau | 11 | 56* | 8 | .. | 55 | 107* | 69 | .. | 32 | 42 | .. | .. |
| Haití | 176 | 180* | 63 | .. | 536 | 865* | 62 | .. | 52 | 35 | .. | .. |
| Honduras | 813 | 845 | 12 | 31 | 1,009 | 1,922 | 72 | 69 | 80 | 100 | .. | .. |
| Hungría | 8,677 | 13,178 | 65 | 68 | 9,212 | 16,207 | 62 | 73 | 80 | 79 | 112.2 | .. |
| India | 7,511 | 32,325* | 59 | 74 | 13,819 | 36,825* | 39 | 54 | 17 | 27 | 71.5 | .. |
| Indonesia | 21,809 | 89,727 | 2 | 51 | 10,834 | 42,925 | 65 | 71 | 54 | 51 | .. | .. |
| Irlanda | 8,473 | 45,365 | 54 | 82 | 11,133 | 55,750 | 66 | 77 | 108 | 134 | 93.0 | 80.6 |
| Israel | 5,540 | 20,584 | 82 | 91 | 8,023 | 29,798 | 57 | 82 | 91 | 69 | 95.0 | 109.3 |
| Italia | 77,640 | 250,718 | 84 | 89 | 98,119 | 282,988 | 49 | 68 | 47 | 51 | 85.1 | 108.7 |
| Jamaica | 947 | 3,347 | 63 | 69 | 1,378 | 3,834 | 79 | 65 | 102 | 123 | .. | .. |
| Japón | 129,542 | 410,481 | 95 | 95 | 139,882 | 347,486 | 19 | 53 | 28 | 17 | 65.5 | .. |
| Jordan | 482 | 1,466* | 34 | 49 | 2,394 | 4,253* | 61 | 64 | 134 | 122 | 188.4 | 126.5 |
| Kanada | .. | 6,288* | .. | .. | .. | 4,284* | .. | .. | .. | 65 | .. | .. |
| Kenya | 4,343 | 2,383* | 12 | .. | 2,590 | 3,488* | 36 | .. | 67 | 78 | 144.3 | 109.6 |
| Letonia | .. | .. | .. | .. | .. | .. | .. | .. | 142 | 136 | .. | .. |
| Letonia | .. | 1,443 | .. | 64 | .. | 2,319 | .. | 63 | .. | 802 | .. | .. |
| Líbano | 930 | 1,153* | 58 | .. | 3,132 | 7,568* | 63 | .. | .. | 69 | .. | .. |
| Lituania | .. | 3,326* | .. | 60 | .. | 4,539* | .. | 61 | .. | 115 | .. | .. |
| Madagascar | 387 | 669* | 6 | 14 | 676 | 671* | 73 | 65 | 43 | 42 | .. | .. |
| Malasia | 12,439 | 78,434 | 19 | 76 | 16,735 | 76,882 | 67 | 85 | 113 | 83 | 136.9 | .. |
| Malawi | 269 | 281* | 6 | 7 | 480 | 687* | 75 | 73 | 64 | 69 | 688.0 | .. |
| Malawi | .. | .. | .. | .. | 10,791 | 68,138 | .. | .. | .. | 78.8 | 98.7 | .. |

*Las cifras de Taiwán, China, son: 49,837 415,686 10,791 68,138 78.8 98.7

Nota: Resumen de la comparabilidad y cobertura de los datos, véase las Notas técnicas. Las cifras que aparecen entre corchetes corresponden a otros sistemas de los indicadores.

| País | Exportaciones de mercancías | | | | Importaciones de mercancías | | | | Ponderación del comercio exterior en el PIB (%) | | Índice de intercambio de mercancías 1987 = 100 | |
|---------------------------------|-----------------------------|-----------|--|------|-----------------------------|-----------|--|------|---|------|--|-------|
| | Millones de dólares | | % del total correspondiente a manufacturas | | Millones de dólares | | % del total correspondiente a manufacturas | | 1980 | 1986 | 1980 | 1986 |
| | 1980 | 1986 | 1980 | 1986 | 1980 | 1986 | 1980 | 1986 | | | | |
| Malí | 235 | 280* | 1 | .. | 491 | 1,199* | 45 | .. | 49 | 56 | .. | .. |
| Marrocos | 2,403 | 4,742 | 24 | 30 | 4,182 | 8,254 | 47 | 57 | 45 | 55 | 103.4 | 77.2 |
| Marruecos | 420 | 1,490 | 27 | 68 | 649 | 2,255 | 54 | 71 | 113 | 126 | 69.7 | .. |
| Mauritania | 255 | 574* | 0 | .. | 287 | 646* | 52 | .. | 104 | 115 | .. | .. |
| México | 15,442 | 95,199 | 12 | 78 | 19,591 | 97,630 | 75 | 70 | 24 | 42 | .. | .. |
| Mongolia | .. | 424 | .. | 10 | .. | 451 | .. | 65 | 78 | 89 | .. | .. |
| Mozambique | 511 | 226 | 18 | 17 | 530 | 783 | 70 | 62 | 66 | 84 | .. | .. |
| Namibia | .. | .. | .. | .. | .. | .. | .. | .. | 143 | 107 | .. | .. |
| Nepal | 94 | 330* | 30 | 99 | 226 | 664* | 73 | 47 | 30 | 60 | .. | .. |
| Nicaragua | 414 | 653 | 14 | 34 | 882 | 1,076 | 63 | 74 | 68 | 106 | 87.9 | .. |
| Níger | 580 | 79* | 2 | .. | 608 | 367* | 55 | .. | 63 | 37 | .. | .. |
| Nigeria | 25,007 | 15,610* | 0 | .. | 13,408 | 6,437* | 76 | .. | 49 | 28 | .. | .. |
| Noruega | 18,461 | 48,922 | 32 | 23 | 16,952 | 34,290 | 67 | 80 | 80 | 72 | 122.8 | 103.1 |
| Nueva Zelandia | 5,362 | 13,709 | 20 | 29 | 5,515 | 14,796 | 65 | 83 | 62 | 59 | 95.9 | 105.6 |
| Oman | 3,748 | 6,205* | 3 | 14 | 1,732 | 4,640* | 66 | 70 | 180 | 89 | .. | .. |
| Países Bajos | 73,671 | 177,226 | 30 | 63 | 76,809 | 168,700 | 53 | 72 | 103 | 100 | 96.9 | 102.3 |
| Pakistán | 2,506 | 9,266 | 48 | 84 | 5,350 | 11,842 | 54 | 57 | 37 | 37 | 95.2 | 88.1 |
| Panamá | 353 | 536 | 9 | 30 | 1,447 | 2,778 | 58 | 74 | 187 | 185 | .. | .. |
| Papua Nueva Guinea | 1,433 | 2,534* | 1 | .. | 938 | 1,864* | 64 | .. | 97 | 101 | .. | .. |
| Paraguay | 340 | 1,693 | 12 | 17 | 445 | 3,087 | 60 | 67 | 64 | 46 | .. | .. |
| Perú | 3,268 | 5,326 | 17 | 66 | 2,573 | 7,047 | 73 | 71 | 42 | 29 | .. | .. |
| Polonia | 16,997 | 26,387 | 61 | 74 | 19,089 | 37,092 | 51 | 75 | 59 | 49 | .. | .. |
| Portugal | 4,629 | 23,616 | 70 | 86 | 9,283 | 33,979 | 52 | 74 | 63 | 74 | .. | .. |
| Reino Unido | 114,422 | 259,670 | 71 | 82 | 117,632 | 283,682 | 61 | 80 | 52 | 58 | 105.3 | 102.9 |
| República Árabe Siria | 2,108 | 3,905* | 7 | .. | 4,124 | 6,399* | 55 | .. | 54 | .. | 214.9 | 97.0 |
| República Dominicana | 111 | 1,115 | 26 | 43 | 80 | 180 | 75 | 61 | 66 | 41 | .. | .. |
| República Checa | .. | 24,882 | .. | 14 | .. | 27,739 | .. | 79 | .. | 117 | .. | .. |
| República de Moldova | .. | 1,404* | .. | 21 | .. | 1,522* | .. | 42 | .. | 118 | .. | .. |
| Rep. Dem. Pop. Lao | 9 | 334* | 14 | .. | 45 | 642* | 56 | .. | .. | 45 | .. | .. |
| República Dominicana | 704 | 3,993* | 24 | 77 | 1,426 | 6,300* | 54 | .. | 48 | 63 | .. | .. |
| República Eslovaca | .. | 1,824 | .. | 68 | .. | 10,974 | .. | 61 | .. | 136 | .. | .. |
| República Kirguisa | .. | 507 | .. | 31 | .. | 838 | .. | 41 | .. | 86 | .. | .. |
| Rep. Unida de Tanzania | 528 | 828* | 14 | .. | 1,211 | 1,642* | 63 | .. | .. | 58 | .. | .. |
| Rumania | 12,230 | 8,084 | .. | 77 | 13,201 | 11,435 | .. | 65 | 75 | 60 | .. | .. |
| Rwanda | 138 | 108* | .. | .. | 155 | 305* | 72 | .. | 41 | 28 | .. | .. |
| Senegal | 477 | 655* | 15 | 50 | 1,034 | 1,672* | 48 | 53 | 72 | 67 | 81.7 | .. |
| Sierra Leona | 302 | 214* | 40 | .. | 268 | 314* | 71 | .. | 73 | 43 | .. | .. |
| Singapur | 19,375 | 124,794 | 47 | 84 | 24,023 | 134,083 | 54 | 83 | 640 | 356 | 109.0 | 89.4 |
| Sri Lanka | 1,063 | 4,897* | 19 | 73 | 2,035 | 5,000* | 52 | 75 | 87 | 79 | 93.8 | 109.4 |
| Sudáfrica | 25,539 | 18,132 | 18 | 49 | 18,551 | 26,961 | 62 | 72 | 64 | 52 | 108.8 | 117.0 |
| Suecia | 38,788 | 82,786 | 78 | 80 | 33,426 | 63,970 | 62 | 70 | 61 | 73 | 91.1 | 103.5 |
| Suecia | 29,478 | 80,736 | 90 | 94 | 36,148 | 79,892 | 71 | 85 | 76 | 68 | 79.3 | .. |
| Tailandia | 6,369 | 55,789 | 25 | 73 | 9,450 | 73,209 | 51 | 81 | 54 | 83 | 116.5 | .. |
| Tayikistán | .. | 790 | .. | .. | .. | 640 | .. | .. | .. | 228 | .. | .. |
| Yogo | 335 | 363* | 11 | .. | 536 | 1,032* | 59 | .. | 107 | 68 | .. | .. |
| Zambia y Tshabo | 4,877 | 2,856 | 5 | 39 | 3,178 | 3,204 | 49 | 62 | 89 | 95 | 195.6 | .. |
| Yemen | 2,234 | 5,547 | 36 | 80 | 3,809 | 7,681 | 58 | 75 | 86 | 86 | 104.3 | .. |
| Turkmenistán | .. | 1,603* | .. | .. | .. | 1,113* | .. | .. | .. | .. | .. | .. |
| Togo | 2,910 | 23,045 | 27 | 24 | 7,573 | 42,733 | 43 | 49 | 17 | 49 | .. | .. |
| Ucrania | .. | 16,000* | .. | .. | .. | 34,042* | .. | .. | .. | 93 | .. | .. |
| Uganda | 465 | 568* | 1 | .. | 497 | 725* | 63 | .. | 45 | 34 | .. | .. |
| Uruguay | 1,859 | 2,391 | 76 | 36 | 1,652 | 3,322 | 36 | 74 | 36 | 30 | .. | .. |
| Uzbekistán | .. | 2,671* | .. | .. | .. | 4,761* | .. | .. | .. | 69 | .. | .. |
| Venezuela | 19,293 | 22,633 | 2 | 12 | 19,669 | 8,982 | 79 | 77 | 51 | 64 | 215.2 | 148.9 |
| Viet Nam | 823 | 7,966* | 14 | .. | 648 | 13,906* | 55 | .. | .. | 97 | .. | .. |
| Yemen, Rep. del | 33 | 4,330* | 47 | 7 | 1,853 | 3,643* | 63 | 59 | .. | 91 | .. | .. |
| Zambia | 1,330 | 1,820* | 16 | .. | 1,601 | 1,806* | 71 | .. | 87 | 84 | .. | .. |
| Zimbabue | 433 | 2,894 | 36 | 30 | 193 | 2,888 | 73 | 73 | 56 | 82 | .. | .. |
| Todo el mundo | 1,875,889 | 5,398,234 | 65 | 70 | 2,094,907 | 5,928,888 | 54 | 75 | 75 | 69 | .. | .. |
| De ingreso bajo | .. | .. | 27 | .. | .. | .. | 57 | .. | 30 | 42 | .. | .. |
| De ingreso alto | .. | .. | .. | .. | .. | .. | .. | .. | 43 | 52 | .. | .. |
| De ingreso mediano bajo | .. | .. | .. | .. | .. | .. | .. | .. | .. | 55 | .. | .. |
| M. De ingreso mediano alto | 219,035 | 494,404 | 23 | 57 | 194,620 | 347,806 | 63 | 76 | 46 | 47 | .. | .. |
| De ingreso bajo y mediano | .. | .. | .. | .. | .. | .. | .. | .. | .. | 40 | 52 | .. |
| África al Sur del Sahara | .. | .. | .. | .. | .. | .. | .. | .. | .. | 99 | 56 | .. |
| América Latina y el Caribe | 102,403 | 364,905 | 19 | 45 | 110,273 | 315,627 | 63 | 76 | 32 | 33 | .. | .. |
| Asia Meridional | 12,464 | 50,819 | 53 | 76 | .. | 62,294 | .. | 55 | 21 | 30 | .. | .. |
| Asia oriental y el Pacífico | .. | 371,385 | .. | 75 | .. | 395,805 | .. | 78 | 32 | 58 | .. | .. |
| Bélgica y Asia central | .. | .. | .. | .. | .. | .. | .. | .. | .. | 64 | .. | .. |
| Oriente Medio y Norte de África | .. | .. | .. | .. | 688,712 | .. | 70 | .. | 63 | 54 | .. | .. |
| De ingreso alto | 1,533,696 | 4,048,665 | 73 | 81 | 1,481,876 | 4,485,983 | 52 | 75 | 36 | 40 | .. | .. |

a. Base de datos de la publicación del FMI "Estado Mundial de Estadística". b. Los datos anteriores a 1980 se refieren a la República Federal de Alemania antes de la unificación. c. Incluye a Luxemburgo. d. Incluye las exportaciones. e. Los datos anteriores a 1982 incluyen a Bélgica. f. Los datos se refieren a la South African Customs Union, que comprende a Botswana, Lesotho, Namibia y Sudafrica.

la necesidad de mejorar la supervisión bancaria. El Banco de Pagos Internacionales de Basilea (BIS, en siglas inglesas) dicta las normas (seguirá siendo el legislador) y el FMI debe vigilar su cumplimiento. Será el brazo ejecutor de esas nuevas normas prudenciales de supervisión bancaria basadas en cuestiones deontológicas. El FMI supervisará las estadísticas económicas de los países, e intentará regular la legislación de quiebras y suspensiones de pagos, caballo de batalla en discusión sobre la nueva arquitectura financiera. De este modo si el FMI ha actuado en ocasiones como prestamista de última instancia a nivel mundial, a partir de ahora también asumirá funciones de auténtico supervisor del sistema bancario mundial. Antes su labor se circunscribía al análisis macroeconómico y ahora las políticas dictadas por el FMI y los paquetes de ayuda del Fondo incluyen recomendaciones sobre política social, extendiendo su campo de acción a aspectos concretos del Estado de Bienestar¹⁰.

El nuevo marco de la Iniciativa para los Países Pobres Altamente Endeudados (HIPC), (las 41 naciones más pobres del mundo) establece programas de ayuda que engloban aspectos macroeconómicos junto a otros relacionados con el desarrollo humano, la alfabetización, la sanidad, el medio ambiente. Hasta ahora esta vigilancia la hacía el BM. A partir de ahora esos programas serán analizados, consensuados y pactados por el FMI, el BM, y los países afectados, de forma conjunta. Esta supremacía del FMI sobre las demás organizaciones multilaterales no es nueva pero puede traer grandes cambios. El BIS sale reforzado en sus funciones. Y la OCDE quedará relegada al papel de mero «THINK TANK». La gran cuestión es saber que pasará con el BM (10.000 empleados) institución más lenta y burocratizada que el FMI (2000 empleados) más ágil, el FMI siega la hierba bajo los piés del BM. Este tiene hilo directo con la Casa Blanca y el FMI tiene relaciones excelentes con el Departamento del Tesoro de EEUU¹¹.

Hay hoy una globalización mutilada, que margina al continente africano, al que los ahorradores e inversores escarmentados por sus malas experiencias temen. Y hay Estados fallidos, donde sus gentes no han sabido crear unas normas básicas de convivencia estable que permitan el progreso económico. Y son las malas prácticas de los gobiernos, el nepotismo y la corrupción institucionalizada como elemento de vertebración principal, las causas principales de la pobreza. Crecimiento y corrupción resultan contrapuestos en sus tendencias.

No reconocer esto como base de partida para el análisis de las medidas a adoptar, solo permitirá prolongar la agonía económica de estos países altamente endeudados y sus gentes. Y toda cancelación de deuda o nuevas transferencias son algo muy parecido a arrojar monedas a la fosa de las Marianas.

¹⁰ Vid., Galbis, Vicente, «The IMF's statistical systems», Washington, *IMF*, 1991.

¹¹ Vid., Argy, V., et al «Choosing and Exchange Rate Regime, Washington, *IMF*, Marquarie University, 1990.

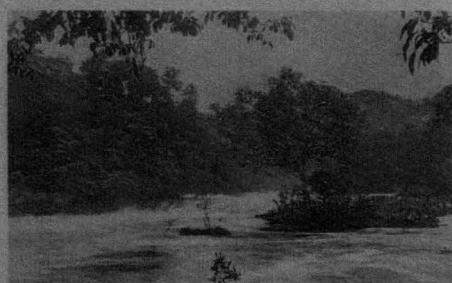
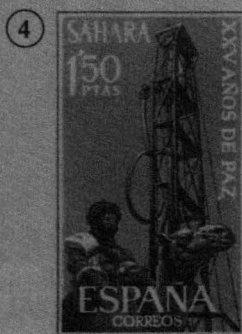
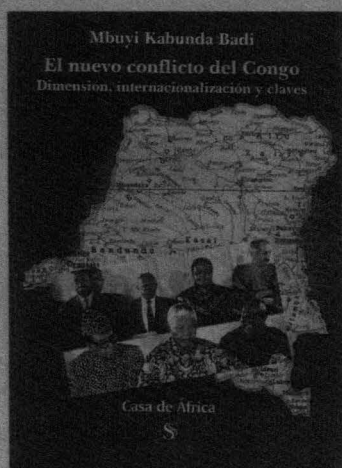
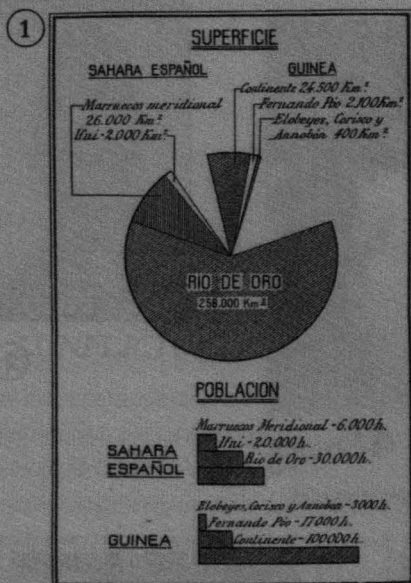

1. Esquema comparativo de dispositivo colonial español en África. 2. Obra sobre un conflicto reciente y sus ramificaciones en África. 3. Instantánea sobre fuerza hidráulica en rápidos de Sendye, río Bentio (Guinea). 4, 5. Sellos españoles del Sahara, sobre instalaciones de agua (1964) y escenario urbano (1973). 6. Sello francés de la región de Mayumbé, en antigua África ecuatorial, con transporte fluvial y ferrocarril (ca. 1940).



REPUBLICA DE GUINEA ECUATORIAL 45 FCFA
CONTEMPLANDO EL DESFILE

①



②



④

REPUBLICA DE GUINEA ECUATORIAL
GOBIERNO DE LA FLORA

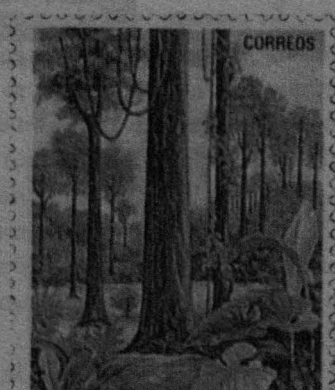

REPUBLICA DE GUINEA ECUATORIAL 400 BK
GOBIERNO

③



⑦

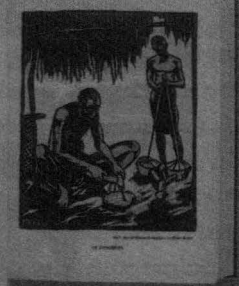

⑥



⑤

1. Sello ecuatoguineano de 1989, conmemorativo del 20 aniversario de su independencia.
- 2, 5, 7. Sellos franceses de sus distintas colonias en años 1940: Camerún, Senegal y Sudán.
- 3, 4. Sellos ecuatoguineanos de 1983, con motivo de 2 productos autóctonos: madera y banano.
6. Ilustración de metalurgia indígena en *L'Encyclopédie du Congo Belge*, editada en Bruselas en años de 1950.