Precios de suscripción

MADRID ..... 2,00 pesetas al mes
PROVINCIAS ..... 2,00 ptas. trimestre

PAGO ADELANTADO

FRANQUEO CONCERTADO

EL DEBATE

MADRID.—Año XV.—Núm. 5.031 • Domingo 30 de agosto de 1925 CINCO EDICIONES DIARIAS Apartado 466.—Red. y Admón., COLEGIATA, 7. Teléfonos 365 M. y 398 M.

La construcción de pantanos

Idea de nuevos Bancos inmobiliarios

El cajero del Sindicato Agrícola de San José y Caja Rural de Almazora, señor don J. Gallego, en un notable artículo sobre el proyectado Banco forestal y de pantanos, después de prodigarme elogios inmerecidos, que mucho le agradezco, temeroso, con mucho fundamento, de que a la postre dicho Banco fuese a obtener a su favor el derecho de expropiación, en perjuicio de los propietarios, protesta y se opone a una vaga conclusión que pudiera desprenderse de uno de nuestros artículos: la de otorgar ese derecho a favor de una Compañía o Empresa concesionaria de obras de riegos, defendiendo, por el contrario, que sean los Sindicatos agrícolas a los que se otorgue el mencionado derecho. El temor y el recelo están justificadísimos en estos momentos en que una agrupación bancaria pretende la concesión de un monopolio de emisión de cédulas para la construcción de grandes pantanos.

Por nuestra parte, nos adherimos a la valiosa opinión del señor Gallego, y para defender esta tesis nos permitimos extractar a continuación las ideas que expusimos hace años en la Real Academia de Jurisprudencia acerca de la constitución de Bancos inmobiliarios por los mismos propietarios interesados en obras de riego, idea que brindamos a los beneméritos Sindicatos católico-agrarios españoles.

Proponíamos nosotros que los propietarios de campos contiguos, para introducir en sus fincas rústicas todos los soñados adelantos y para poder efectuar, mediante la asociación, las obras hidráulicas tan convenientes para la agricultura, aportasen dichas fincas a tal especie de Bancos inmobiliarios, recibiendo, en cambio, acciones de aportación representativas del valor de sus bienes, que podrían seguir siendo explotados por los mismos propietarios. El Banco así constituído por sus depósitos en cuenta corriente, por la emisión de obligaciones, con la garantía de los bienes aportados, obtendría fácilmente los capitales necesarios para efectuar las obras hidráulicas, adquisición de maquinaria moderna, establecimiento de oficinas de venta de productos agrícolas, gastos de propaganda para la exportación, etc.

Ahora bien; propuesta una obra hidráulica y juzgada conveniente por el Estado, impondría éste coactivamente la constitución de la Compañía a todos los propietarios de tierras beneficiadas por una obra de mejoramiento agrícola: la expropiación se efectuaría a favor del Banco cooperativo, constituído por los mismos expropiados.

Lejos de nuestro ánimo destruir el afecto, muy comprensible, que el agricultor profesa a su finca; aparte que, como ya hemos indicado, podría continuar trabajándola lo mismo que antes de constituirse el Banco inmobiliario, éste sería de duración transitoria: tan pronto se hubiesen amortizado las deudas sociales contraídas para efectuar las obras hidráulicas, el Banco se liquidaría y las propiedades aportadas reverterían a sus primitivos dueños o sus herederos, quienes percibirían, en su caso, las ganancias obtenidas por el Banco, que desaparecía, a cambio de la devolución de las acciones de aportación.

La constitución de estos Bancos desarrollaría además el espíritu de asociación de nuestros agricultores, que comprenderían, por las lecciones de la experiencia, el resultado excelente que produce la asociación en todos los órdenes de la vida humana y la impotencia a que se ve condenado el individuo aislado.

Se movilizaría así la propiedad inmueble, aproximando lo más posible los títulos de dominio de bienes inmuebles a los valores mercantiles cotizados en Bolsa. Las obligaciones emitidas por estos Bancos, sometidos a estrecha vigilancia, constituirían una especie de los valores denominados en lenguaje bursátil «valores de padre de familia», por estar al abrigo de los «terremotos económicos», frecuentes en otras clases de valores.

Mediante los Bancos propuestos, sin dispendio ni responsabilidad para el Tesoro público, se podrían ejecutar grandes planes de obras públicas y se organizaría la Agricultura española, hoy, con la honrosa excepción de la sindicación católico-agraria, en un estado atómico e inorgánico, llegando a conseguir una organización más perfecta mediante la federación.

Esta multitud de Bancos inmobiliarios locales o regionales nacerían y se desarrollarían más fácilmente si contasen con otro Banco central «incubador» de los primeros, que estudiase las obras hidráulicas, facilitase créditos en caso necesario, preparase la constitución social de todas esas Compañías, llevando a cabo la misión que se imponen los fundadores sociales de una Compañía anónima.

Que mediten bien los agricultores españoles y los Sindicatos católico-agrarios: la idea de constitución de grandes Compañías que realicen obras de riego está en marcha, y nadie la detendrá. Podrá fracasar o prosperar la iniciativa que ahora está pendiente de resolución; pero en el primer supuesto, perfeccionado el proyecto, desaparecida la vaguedad, ¿qué opondremos al que quiera ejecutar las obras hidráulicas?

Ahora bien; como advierte el señor Gallego, si elementos extraños a la Agricultura emprenden la labor, hoy será la amenaza de la expropiación, y mañana otra amenaza la que se presentará ante

(Continúa al final de la 2.ª columna)

Los disturbios comunistas de París

Doscientas dos detenciones

PARIS, 29.—A mediodía, la Prefectura de Policía ha comunicado que en los disturbios provocados ayer por los comunistas se practicaron 202 detenciones: 175 de franceses y 27 de extranjeros.

Treinta de los detenidos, entre los que figuran 23 extranjeros, han sido conducidos a los servicios competentes para el examen de su documentación. Quince de ellos han sido encarcelados para responder a acusaciones de delitos correccionales y serán juzgados inmediatamente. Una vez cumplidas las penas que se les impongan serán puestos en la frontera.

La Bolsa de Constantinopla cerrada por ocho días

CONSTANTINOPLA, 29.—Una orden telegráfica recibida de Angora dispone el cierre de la Bolsa de Constantinopla durante un período de ocho días, contados a partir de hoy. Igualmente dispone dicha orden la rigurosa persecución de los especuladores.

Los mineros del Rhin piden mejoras

Antes de 1 de octubre aumento de salarios

COLONIA, 29. — Todos los Sindicatos obreros de la cuenca renana han denunciado las estipulaciones que rigen actualmente sobre salarios, y reclaman un aumento de 39 por 100 sobre las cifras actuales.

Dan de plazo para ser atendidos hasta el 1 de octubre próximo.

Mañana huelga minera en Nueva York

PARIS, 29.—Telegrafían de Nueva York al *New York Herald* que John Lewis, presidente de la Federación de mineros, ha dado orden para que cesen en el trabajo el lunes, a las doce de la noche, los obreros afiliados a 325 organizaciones locales mineras.

Esta huelga afectará a 150.000 o 200.000 obreros.

EL DEBATE, Colegiata, 7

La próspera situación de Colombia

La moneda a la par del dólar

BOGOTA, 29.—De los mensajes e informes últimamente enviados a las Cámaras por el presidente y los ministros, resulta que durante los dos últimos años de la reorganización fiscal y financiera el equilibrio del presupuesto ha sido mantenido después de amortizar 15 millones de la deuda pública, o sea una tercera parte, y de emplear con el producto íntegro de la indemnización pagada por Estados Unidos por la separación de Panamá, varios millones de dólares en la construcción de obras públicas. Queda en caja un excedente de cuatro millones de dólares.

El cambio se mantiene prácticamente a la par con el dólar.

Durante esos dos años se han construído 270 kilómetros de ferrocarril; se han fundado el Banco de la República, cuya reserva sólo se eleva hoy a 27 millones, y el Banco Agrícola Hipotecario. En tres años ha doblado el producto de las rentas, sin recurrir a la creación de nuevos impuestos ni al aumento de los existentes y se ha desarrollado en una proporción de más del 60 por 100 la circulación monetaria.

Las rentas públicas nacionales y las de los departamentos y municipalidades alcanzan actualmente a 40 millones de dólares.

La labor del presidente de la república, señor Nel Ospina, es muy elogiada, así como la del Gobierno colombiano.

Se confirma la prórroga del empréstito francés

PARIS, 29.—Se ha decidido en principio la prórroga de la emisión del empréstito al 4 por 100. Esta prórroga era necesaria, según el criterio unánime de los miembros de la Comisión de empréstito, después de la huelga bancaria, que seguramente ha impedido a gran número de sucriptores realizar sus operaciones. Monsieur Caillaux pedirá que el empréstito no se cierre en la fecha primitivamente fijada, y se anuncia que quedará prolongado hasta el 30 de septiembre. La emisión debía quedar cerrada el día 5.

Esperándose de un momento a otro la solución del conflicto de los empleados bancarios, la prórroga permitirá a todos los que no pudieron hacerlo responder al llamamiento patriótico del Gobierno. Facilitará además las sucripciones de las poblaciones rurales, que para entonces habrán recogido sus cosechas en gran parte.

LA SUPERIORIDAD DE LAS RAZAS

A principios de siglo anduvo muy en boga entre los aficionados a la lectura la obra de un docto escritor suizo: «En quoi se tient?...», que trasladó a nuestra lengua y enriqueció con extenso prólogo el único político albista de verdad que hemos tenido: don Santiago Alba. La tesis que en ella se desenvolvía era que la raza anglosajona era superior a la latina por sus dotes naturales y cultivadas.

Debió de hacer verdaderos estragos entre los lectores de escasa experiencia y poco capacitados para someter a juicio contradictorio las ideas ajenas y las propias. Lo digo, no sólo porque fué enfonces de tono el decir que nosotros no valíamos para nada, que éramos una especie de lapones entre los «viri famosi» de la Albión de aquende y allende el Atlántico, sino porque también yo fuí víctima cándida de la seudológica de aquel libro, hermosamente escrito, por otra parte.

Aunque no del todo, el giróscopo intelectual va cambiando de cuadrante por lo que a la tesis en cuestión respecta. La sedimentación más acabada de las ideas nos ha hecho ver más claramente la realidad; que las ideas, como los mostos, requieren tranquilidad y tiempo para saturarse de esencias sápidas y olorosas. Hoy nadie que posea capacidad jurídica se atrevería a sentar el aserto que se establece en el prólogo de la despreciable novela: «Troteras y danzaderas.» Sabemos que la calidad de los hombres no se mide por la clase de cartera que guardan en el bolsillo interior del chaleco, y que si los sajones de hoy son más ricos que nosotros, ello no quiere decir que sean más inteligentes ni que sean más morales. A los hombres los califican los actos, y la raza española tiene en sus anales ejecutorias suficientes para no dejarse mirar por encima del hombro de ninguna ultrarraza por altiva y orgullosa que se muestre. Amén del descubrimiento y la civilización de América, nosotros hemos salvado la civilización europea de segura muerte, una vez en las aguas de Lepanto y otra en las campañas de Flandes, y la fraguamos casi con la labor científica de los famosos traductores de Toledo. Y como si esto fuera poco todavía, dimos origen a otra civilización efímera y exótica, como la de Córdoba y Granada, porque suponer que los bereberes que en la invasión musulmana se nos colaron por el Estrecho, y los 500 o 1.000 árabes que los acompañaron pudieron cencebir y desenvolver el movimiento civilizador muzárabe, es lo mismo que creer que los secuaces de Abd-el-Krim pueden sentarse en la Universidad Central a enseñarnos artes y ciencias. Al cabo, tan distantes estaban en punto a civilización de los visigodos las hordas de Tarik y Muza y aun los árabes de Damasco como los rifeños de nosotros.

Pero si el sentimiento reconstructivo de la personalidad propia se abre paso en nuestro espíritu oteando el curso de la historia de nuestra raza, se afirma y acrece observando lo que nos rodea. Pues yo me asombro del asombro con que vuelven a España algunos de los que momentáneamente salen de ella. Dos meses llevo aquí con la atención abierta a los cuatro puntos cardinales, y aún no he descubierto nada que me aturrulle con su magnitud soberana e ignota. El movimiento de ideas no es aquí mucho más grande ni mucho mejor que en España. Suenan algunos nombres en Filosofía, como Haldane y Barfoul; pero no desmerecen nada frente a ellos Torró y Zubiri. Es más, creo que éste tiene más talento que aquellos dos juntos. Como ensayistas bullen Bernardo Shaw y Chesterton, que no hacen gran sombra a Eugenio d'Ors y a Ortega Gasset, y Dios me perdone si con la comparación contribuyo a que se engalle más el paradójico publicista de «El Sol». En arte vale más la Sagrada Familia del «Pajarito», de Murillo, que todas las producciones pictóricas presentes y pasadas del arte inglés. En arquitectura hay mucho más gusto en nuestras construcciones que en éstas, amazacotadas y pesadotas, como el andar de un caballo normando. El último Congreso de Radiología ha demostrado que tampoco en Medicina hay aquí notabilidades que superen a las que tenemos. El Clero posee mucha más ilustración general en España. Hasta en política resulta que no andamos del todo mal, porque Baldwin no es sino un marqués de Alhucemas, con un poco más aspecto de doctor en Teología, y Chamberlain, el verdadero «leader» del partido conservador, se daría por muy satisfecho con poseer la clarividencia y el aplomo de nuestro Bergamín. No comprendo, repito, las ponderaciones y los asombros de algunos «turistas» españoles. Para quedarse aquí boquiabierto y atolondrado es absolutamente indispensable tener tres partes de tonto y una de paleto.

Verdad es que en el aspecto económico, de grandiosidad y riqueza, nos sobrepasa, y ya lo he reconocido varias veces y estoy dispuesto a reconocerlo otras más, esta nación, digna de todo respeto y estudio; pero la magnificencia de la vida será siempre algo exterior y pegadizo al hombre. Cuando un individuo, inteligente y sano, de la clase media entra en la casa de un ricacho a la moderna, que es lo mismo que decir tonto perdido, y la ve admirablemente abastecida y colgada, no pone un arco de admiración en los ojos y se hace de cruces, sino que se encoge de hombros y musita para su coleto: «También yo la tendría así si tuviese muchos billetes de Banco.»

Es práctica tradicional entre los ingleses escribir con mayúscula Inglaterra, inglés y yo. Parece eso una minucia, y es un indicio de la importancia que dan a su personalidad sustantiva y civil. Nosotros, fuera del nombre de España, escribimos con minúscula el pronombre que nos compete y el apelativo nacional con que nos calificamos. Sólo el Rey y los Obispos pueden hablar con capital en primera persona. Pues si yo alcanzase a valer algo, había de gritar al oído de todos los niños españoles: Escribid con mayúscula Español y el Yo con que os designáis a vosotros mismos. Escribidlos así, porque pertenecéis a una raza grande, tan grande como otra cualquiera, y porque dentro de ella debéis adquirir una personalidad definida y vigorosa, una personalidad Mayúscula.

P. Bruno IBEAS

Londres a 26 de agosto de 1925.

---

los labradores. ¿Por qué, pues, éstos, buscando, naturalmente, las cooperaciones bancarias adecuadas, no han de ser los que cumplan una misión económica que la misma naturaleza de las cosas les señala?

Emilio MIÑANA

Hoy regresa Primo de Rivera a Marruecos

Lyautey informará al Gobierno sobre la próxima ofensiva. En nuestra zona es capturado un convoy enemigo

El viaje del presidente

Hoy emprende su viaje de regreso, en automóvil, el general Primo de Rivera.

Cena en Palacio

Anoche cenó en Palacio, invitado por su majestad, el presidente del Directorio, general Primo de Rivera, que fué obsequiado por el Rey con esta comida de despedida.

Peretti della Roca conferencia con Aguirre de Cárcer

Ayer mañana en la Presidencia celebraron una extensa conferencia el embajador de Francia, señor Peretti della Roca, y el jefe de la Oficina de Marruecos, señor Aguirre de Cárcer.

Las operaciones

(COMUNICADO DE ESTA MADRUGADA)

Por las oficinas de información de la región oriental se van precisando los datos relativos a la gran eficacia del bombardeo en la costa enemiga en los últimos días.

En la región occidental fuerzas del batallón de Africa, número 4, sorprendieron un convoy enemigo, capturándolo y haciendo huir a los que lo conducían.

Sin más novedad en la zona de Protectorado.

Un artículo de EL DEBATE, comentado

MELILLA, 29 (a las 17,20).—*El Telegrama del Rif* reproduce el artículo de Ruiz Albéniz publicado en EL DEBATE, siendo comentadísimo en esta plaza.

El capitán de Artillería señor Planells

MELILLA, 29 (a las 17,20).—La guarnición de Isen-Lassen ahuyentó a un grupo enemigo que observó en las inmediaciones, causándoles bajas vistas.

—La Prensa local elogia el comportamiento del capitán de Artillería señor Planells, que mandaba la batería emplazada en Alhucemas, y que resultó gravemente herido en la última agresión de los moros.

El general Sanjurjo ha solicitado para él la cruz laureada de San Fernando.

—La Aviación reconoció el frente rebelde, bombardeando varias partidas de malhechores que sorprendió.

—El general Fernández Pérez ha realizado una visita a los puestos avanzados.

Grupo rebelde ametrallado

MELILLA, 28 (a las 22,50).—Hallándose en la oficina falleció esta mañana repentinamente el comandante de Intendencia y jefe de transportes militares don Agustín Santori.

Se ha posesionado del mando de la mehalla de Tafersit el teniente coronel señor Delgado.

Desde la posición de Tauriat Azugat se hizo fuego de ametralladoras contra un grupo que se dedicaba a la recolección, matándose a todos, cuyos cadáveres fueron abandonados.

Se afirma que el caid Hariru, que mandaba las harcas de Abd-el-Krim, murió en los combates del Garb, en la zona francesa. También se dice que el caid Kadani falleció a consecuencia de las heridas que le produjo una bomba de Aviación cuando se hallaba en el poblado de Tensaman.

Los confidentes dicen que reina entre los rebeldes un gran decaimiento, escaseando las municiones de fusil, que se ven precisados a recargar.

Se celebraron solemnes funerales por el coronel Monasterio. Asistieron los generales francos de servicio e inmenso gentío.

La artillería de la posición francesa de Hasi Medellan cañoneó, con gran eficacia, el emplazamiento de un cañón rebelde, destrozándolo.

Las banderas del Tercio, los Regulares de Melilla y demás fuerzas concentradas en la plaza, se trasladarán mañana a la posición de Yazanem.

La isla de Alhucemas reanudó hoy el cañoneo de los poblados rebeldes de Axdir, haciéndolo ahora con piezas de quince y medio.

El director de los servicios de Fomento del Protectorado regresó de Cabo de Agua.

Hoy se ha verificado el arreglo de una deuda de sangre que existía entre dos chorfas de Zauia de Rabat y de la de Kerker, desde hace cinco años. Al acto asistieron el coronel Goded, Abd-el-Kader, muchos oficiales y significados indígenas. El caid de la fracción, Ben Chellal, les excitó a la concordia.

Recompensas

TETUAN, 28 (a las 22,30).—En la orden del general en jefe se cita como distinguido al comandante de Infantería, don Manuel Mantilla Mina, ayudante de campo del general Castro Girona, que durante las operaciones que inició este general, desde septiembre a diciembre del pasado año, desempeñó con verdadero acierto y rapidez misiones de importancia, en el brillante repliegue de toda la línea y en los durísimos combates que hubo necesidad de afrontar en cuanto los rebeldes intentaron cortar el paso a nuestros soldados, abriéndose camino muchas veces a cuchillo, añadiendo la orden que el comandante citado es jefe de méritos sobresalientes, de los que dió muestra, auxiliando al mando.

—Se ha dispuesto que por el coronel del regimiento de Artillería de Ceuta don Joaquín Perteguer se instruya información para esclarecer los méritos del comandante de Infantería, don Guillermo de la Peña, en la acción del 30 de diciembre último, sobre Ain Sisa, propuesto para la Medalla Militar.

Aprehensión de ganados

TETUAN, 28 (a las 22,30).—Un grupo de mejzanis de la Intervención militar de Beni Mesaur se internó ayer en el poblado de Jandakez Jarara, sorprendiendo a los pastores rebeldes de dicho poblado, capturando a éstos y apoderándose de unas 100 cabezas de ganado, en su mayor parte cabras, llevándolos al capitán interventor.

Cuando en estos casos se instruya información rápida y se deduzca que el ganado *rasziado* constituye buena presa, se venderá en pública subasta, adjudicándose el importe entre los aprehensores.

El cadáver del teniente Pineda

BARCELONA, 29.—Esta mañana en el vapor *Aragón* ha llegado el cadáver del teniente de Ingenieros señor Pineda. Acudieron a recibir el cadáver el teniente coronel del 14 regimiento de Zapadores, Comisiones de jefes y oficiales de todos los Cuerpos y los parientes del finado.

A las tres de la tarde fué sacado el féretro y depositado en el tinglado número 1, donde fué cubierto con una bandera española. Sobre él se depositaron dos coronas ofrecidas por sus compañeros de Armas.

El entierro se efectuará mañana.

Le rendirán honores 20 soldados de Zapadores y una banda de música de Infantería, presidiendo en nombre del capitán general el comandante general de Ingenieros, don Luis de Monrabá.

ZONA FRANCESA

EL MARISCAL LYAUTEY A PARIS.

PARIS, 29.—El mariscal Lyautey es esperado mañana por la tarde en Marsella.

Saldrá inmediatamente para París, dónde llegará el lunes por la mañana. Como se sabe, el objeto de su viaje es conferenciar con el Gobierno acerca de las cuestiones políticas y militares que actualmente se plantean en Marruecos.

En el primer viaje que hizo a Rabat el mariscal Petain se convino entre los dos generales que Petain regresara a Marruecos para vigilar la puntualización de la nueva organización militar y la preparación de la ofensiva, mientras que el mariscal Lyautey, por su parte, tomaría contacto directo con el Gobierno.

En la última conferencia que han celebrado en Rabat los dos mariscales han establecido definitivamente el plan de las próximas operaciones y podemos afirmar que su acuerdo es completo sobre todos los extremos.

El mariscal Lyautey presentará, pues, al obierno una exposición de conjunto de a situación política y militar en Marruecos, al mismo tiempo que los detalles de la ofensiva general en que debe participar el ejército español.

EL PARTE OFICIAL FRANCES

FEZ, 29.—Al Oeste el enemigo se retira hacia las estribaciones de Terual.

En el Centro se notan concentraciones de Beni-Ahmer y de los Cheragas. Los Beni-Zerual continúan dando pruebas de laxitud.

Después del reconocimiento ofensivo de nuestras tropas, los disidentes han abandonado sus posiciones en la región de Yebel-Amergu.

Las tropas francesas se organizan sobre las posiciones conquistadas.

* * *

FEZ, 29.—En la región de Teroual, según observaciones hechas por la Aviación, el enemigo se fortifica.

En su conjunto, reina tranquilidad en el sector Oeste. El último contingente de disidentes que se había refugiado en un picacho, al Sur de Yebel Amergou, se replegó, ante la presencia de importantes fuerzas, encargadas de practicar un reconocimiento ofensivo.

La operación en el territorio de los branes puede considerarse terminada, por haberse alcanzado todos los objetivos fijados por el mando.

Las pérdidas francesas son de escasa consideración. El enemigo dejó sobre el terreno en Amessef 40 cadáveres, 12 de los cuales fueron identificados como pertenecientes a fuerzas regulares rifeñas, así como un número considerable de heridos, que no pudo evacuar a tiempo.

Cada vez se acentúa más el movimiento de sumisión entre las tribus.

Las cartas traídas por diversos emisarios permiten esperar, quizá para hoy mismo, la sumisión total de la tribu de los branes.

—El general Billette ha mejorado bastante de la crísis de apendicitis que sufre.

UNA REGION CERCADA

FEZ, 29 (oficial).—Las tropas francesas tienen cercada completamente la región de Alseft, así como el Yebel Emehir, manteniéndose en las posiciones que fueron ocupadas ayer y que constituyen el objetivo final de las operaciones en el territorio de los branes, donde las sumisiones se multiplican.

Una de las principales consecuencias de los recientes éxitos obtenidos por las tropas francesas es el desprestigio creciente de Abd-el-Krim entre las tribus que van quedando a retaguardia de las tropas de operaciones, dándose el caso de que los emisarios rifeños que han podido llegar hasta ellas son expulsados sin lograr siquiera hacerse oir por los notables de las mismas.

(CONTINUA EN SEGUNDA PLANA, TERCERA COLUMNA)

INDICE - RESUMEN

El servicio de aguas en Viena, por José María Gil Robles ..... Pág. 3
A una viejecita, por Carlos Luis de Cuenca ..... Pág. 3
Chinitas ..... Pág. 3
Paliques femeninos, por «El Amigo Teddy» ..... Pág. 4
Deportes ..... Pág. 4
Crónica de sociedad ..... Pág. 5
Noticias ..... Pág. 5
¿Tiene corazón? (folletín), por María Stéphane ..... Pág. 5

PROVINCIAS.—Una factoría ballenera en Vigo.—Banquete a los marinos argentinos en San Sebastián.—La Comisión de Higiene de la Sociedad de Naciones en Sevilla.—Entusiasta recibimiento al Príncipe de Asturias en Gijón (páginas 2 y 3).

EXTRANJERO.—Lyautey informará al Gobierno sobre la próxima ofensiva.—Doscientos dos comunistas detenidos en París. Se confirma la prórroga del empréstito francés.—Manifestación por la unión austroalemana en Viena (página 1).

EL TIEMPO. (Datos del Servicio Meteorológico Oficial.) — Tiempo probable para hoy: región Central, alguna tendencia a la producción de tormentas en parajes montañosos; resto de España, buen tiempo. La temperatura máxima de ayer en Madrid fué de 30,8 grados, y la mínima, de 17,6. En provincias la máxima ha sido de 38 grados en Badajoz y Córdoba y 37 en Cáceres, y la mínima, de 10 en Zamora y 11 en León y Salamanca.

EN QUINTA PLANA:

Información sobre la peregrinación Católico-Agraria a Roma

Carta de Portugal

El espejismo marroquí

Por Fidelino DE FIGUEIREDO

Fué Portugal el primer país que sufrió la atracción, la penosa atracción del territorio marroquí y el que por más tiempo y más fatalmente la conservó. Nuestra historia fué durante siglos una cruzada continua. Hubo que luchar contra los moros para formar a costa de ellos el territorio nacional, y por dos veces Reyes portugueses acompañaron a los Soberanos castellanos en la defensa contra el común enemigo, cuyas acometidas se recrudecían de cuando en cuando. La primera fué en 1212 en las Navas de Tolosa; la segunda, en 1340, a orillas del Salado, cuando ya el territorio portugués llegaba a la costa meridional.

En 1415 se reanudó la cruzada con la conquista de Ceuta, nuevo objetivo que los hijos de don Juan I eligieron para la expansión de energías, determinada por las guerras peninsulares y por el vigor creciente de una nacionalidad joven. Y allí permanecimos desde 1415 a 1769, hasta el abandono de la plaza de Mazagán en el reinado de don José I, más de tres siglos y medio de historia agitada con aspectos variados y ricos que hasta suministran a la imaginación artística sugestivos temas. A esa materia han ido frecuentemente a buscar motivos de inspiración H. Lopes de Mendoza, para las narraciones de sus libros «Sangre portuguesa», «Gente enamorada», «Lanzas a Africa», etcétera.

Transcurrieron trescientos cincuenta y cuatro años, que llenaron las repercusiones de la historia de la metrópoli y del propio país marroquí, con cuyas disensiones ganó Portugal, entrometiéndose audazmente en ellas. Esa audacia le costó muy cara en 1573, cuando don Sebastián quiso hacerse coronar Emperador de Marruecos. Nos costó el desastre de Alcazarquivir o de los Tres Reyes, y luego la pérdida de la independencia.

Los fastos principales de la ocupación portuguesa en Marruecos son los siguientes: Conquista de Ceuta en 1415; tentativa frustrada sobre Tánger en 1437; martirio y muerte del infante don Fernando, el «Príncipe Constante», de Calderón; toma de Alcázar Seguer, por don Alfonso V, en 1458; nuevos asaltos infructuosos a Tánger en 1463 y 1464; conquista de Arcila en 1471 y rendición voluntaria de Tánger; construcción de la fortaleza de la Graciosa en las márgenes del río Larache en 1489, por orden de don Juan II, y su abandono inmediato ante los ataques continuos de los naturales. Construcción del Castillo Real, frontero a la isla de Mogador, en 1506, por don Manuel I; en seguida el fuerte de Agua, al Sur de Safira; toma de Safim en 1508; tentativa baldía en el mismo año sobre Azamor, que cayó definitivamente en 1513; principio de la construcción de una fortaleza en la desembocadura del río de Fez en 1515, obra que no llegó a su término, impedida por los moros; construcción del Puerto de Santa Cruz en Agadir, nombre actual del cabo de Guer; asalto a Targa en 1517, que se defendió valientemente, y estudios y preparativos para la conquista de Tetuán en 1520, que no llegó a efectuarse.

Esta fué la fase constructiva, que transcurre desde don Juan I a don Manuel I, cabiendo principalmente a éste y a Alfonso V los papeles más activos y de más evidente unidad de pensamiento político.

Como se advierte, al contrario de España, que, en virtud del mandato que recibió en Algeciras, ejerce su influencia en territorio mediterráneo, árido y difícil, los portugueses concentraron sus atenciones en el litoral atlántico. Y era lógico que lo hiciesen así, puesto que sus objetivos consistían en dominar el paso de Gibraltar y contener a los moros en sus aventuras de piratería y hasta en sus veleidades de nuevos asaltos a la Península, obtener puntos de apoyo para las Armadas que cruzaban el Atlántico, comerciar con géneros y esclavos y establecer centros de irradiación de fe. Este último número de propaganda fué ciertamente el que menos éxitos obtuvo; nuestros Obispos de las diócesis marroquíes, Ceuta, Safim, Targa, lo fueron siempre rigurosamente «in partibus infidelium», porque aquella población era estructuralmente hostil a la catequesis y, porque la acción de los misioneros no podía ejercerse fuera del estricto perímetro de las plazas.

La multiplicación de las plazas portuguesas obedecía al pensamiento de la mutua protección, bloqueando las zonas no ocupadas. Y como en el período más agudo del espejismo marroquí en el siglo XV, la idea dominante de nuestras navegaciones era la vuelta a Africa, se comprende que ese dominio fuese exclusivamente litoral y atlántico. Caminos naturales y un buen sistema de riegos fluvial facilitaron el triunfo de los portugueses, que luego en el siglo XVI desviaron sus rumbos del Extremo Oriente al Brasil.

Un conocimiento superficial de la geomorfología marroquí puede inducir a error a los que juzguen la acción española en su zona que, al revés de la otra atlántica, es absolutamente hostil y carece de recursos naturales.

Con don Juan III, Soberano de elevado tino político, comenzó a declinar nuestra dominación marroquí. Heredando la realidad de un gran imperio, y no ya un proyecto que hubiese de continuar, don Juan III prestó secundaria atención a las plazas de Marruecos que representaban una fase inicial y anacrónica del plano, ahora en completo auge y que costaban muchas vidas y mucho dinero en relación con sus ventajas.

Las luchas intestinas de Marruecos cesaron por algún tiempo, y, unificado religiosa y políticamente, los moros concentraron sus fuerzas contra el enemigo

exterior, asediando con pertinacia y método nuestras plazas. El declive comenzó: Santa Cruz nos fué tomada en 1541; voluntariamente don Juan III mandó evacuar Safim y Azamor en 1542; Arcila y Alcázar Seguer en 1549; con don Sebastián se recrudeció de manera insensata, aunque pese a los neosebastianistas, el espejismo marroquí, y el precio de esa vesania heroica todos lo saben; Ceuta, después de 1640, no reconoció la restauración de la independencia nacional y permaneció española; Tánger constituyó parte de la dote que llevó doña Catalina de Braganza cuando en 1641 casó con Carlos II de Inglaterra, pero los ingleses se defendieron contra el espejismo y la abandonaron poco más tarde, y Mazagán fué evacuada voluntariamente en el año 1769.

Cercos, salidas y asaltos, lucha casi continua, sólo entrecortada por breves treguas, era el tenor de vida en esas plazas, y con razón se ha dicho que constituían escuela de guerra para caballeros y capitanes portugueses, antes de que se les mandase a la India o a América.

El tráfico comercial era muy escaso, porque el estado de guerra lo impedía; casi se limitaba a la compra de caballos. Por el contrario, era permanente, difícil y dispendioso el servicio de rescate de cautivos, a cargo de una oficina, dirigida por el recaudador mayor.

Portugal y Marruecos nunca se olvidaron mútuamente. Las ruinas de las fortificaciones y una tradición oral, impregnada de simpatía y respeto, recuerdan la presencia de los portugueses allí. Entre nosotros una opulenta historiografía marroquí, desde Gomes Eames Zuraza, representa en nuestra literatura esa fase del antiguo imperialismo portugués.

Y cuando en 1915 se conmemoró el quinto centenario de la toma de Ceuta surgieron publicaciones numerosas e interesantes sobre esa materia, tales como las de Estévez Pereira, David Lopes, Correa Pinto, Pedro de Acevedo, Vieira Guimaraes, Braámocamp Freire, A. Dornellas, J. M. Rodrigues y Baltasar Osorio.

Y aún hoy hay compatriotas míos, obstinadamente románticos, que sueñan con el imperio sabastianista de Marruecos y llegan a proclamarlo en la verdadera «tierra irredenta de Portugal». En la primavera de 1917 entraba en el ministerio de Negocios Extranjeros un memorial, firmado por portugueses residentes en Marruecos, vibrante de ardor patriótico, en el que se hacía una severa crítica de la política francesa en el Norte de Africa, y se pedía al Gobierno que gestionase la obtención de una zona de protectorado en virtud de sus derechos históricos.

No revelo secretos con lo que digo, porque el escrito está publicado y repartido.

Ahí tenéis en pocas palabras lo que fué nuestro espejismo marroquí desde la realidad épica al romanticismo.

Telegramas breves

ARAGON

ZARAGOZA, 29.—Anoche se declaró un incendio en la fábrica de objetos de celuloide que existe en el pueblo de Torrella. Afortunadamente no hubo que lamentar desgracias personales. Las pérdidas materiales son de gran consideración.

CATALUÑA

BARCELONA, 28.—En una fábrica de la calle de Bermeda cuestionaron el encargado Antonio Serra y el obrero Domingo Pla, que fué detenido, ocupándosele una pistola y un cargador con seis cápsulas. Pasó al Juzgado por tenencia ilícita de armas.

BARCELONA, 29.—La Policía ha encontrado en un garage de la calle de Enrique Granados, 62, un automóvil valorado en 30.000 pesetas, que fué sustraído el día 21 del actual en Arenys de Mar a don Antonio Borrell y Vidal por su chófer. Este, después de sustraerlo le había vendido a un tal Enrique Cortés, en cuyo poder se hallaba. El chófer no ha sido hallado todavía.

EXTREMADURA

BADAJOZ, 22.—El Ateneo de Fregenal acordó en sesión extraordinaria nombrar mantenedor de los juegos florales que el 26 del próximo mes se celebrarán en aquella ciudad al alcalde de Badajoz y presidente de la Unión Patriótica de la provincia, don Antonio del Solar.

LEON

ZAMORA, 29.—Al querer sacar agua de un pozo en el tejar de Vicente Barrio, de esta capital, el anciano Francisco Luis Cano, de ochenta y seis años, cayó al fondo, siendo auxiliado por su hijo Manuel, que lo extrajo vivo; pero a pesar de los cuidados que se le prodigaron, falleció horas después.

VASCONGADAS

VITORIA, 26.—Creyóse ayer que uno de los profesores marianistas ahogados fuese el padre Moisés Sedano; pero éste se salvó milagrosamente, siendo víctima otro profesor, el padre Gumersindo Arsico. Mañana se celebrarán solemnes honras fúnebres en sufragio de los dos religiosos fallecidos.

VITORIA, 28.—En el pueblo de Oquendo se ha distribuído un legado de 25.000 pesetas, donación de don Pedro Bea, entre 155 personas. El acto tuvo lugar en la Casa Consistorial, concurriendo los albaceas, los sobrinos del donante y las autoridades.

La aprehensión de dos vapores pesqueros en Portugal

VIGO, 28.—De las gestiones que viene realizando la Asociación de industrias pesqueras de Vigo para poner en claro la aprehensión de los dos vapores pesqueros de esta matrícula, llamados *Gaya y Rebouza*, detenidos por el cañonero portugués *Vaiga* cuando regresaban a Vigo, se desprende que fueron detenidos en aguas libres, fuera de la jurisdicción portuguesa.

Por consiguiente, la aprehensión ha sido ilegal. Los patronos de los citados pesqueros fueron juzgados en la Capitanía de Marina de Leixoes y condenados a la pérdida del pescado y además multados con 2.000 escudos y las costas.

La Asociación de industrias pesqueras se propone continuar sus gestiones hasta aclarecer este importante asunto.

Conferencia de K-Hito en Avilés

AVILES, 30.—En el Salón de Humoristas ha dado «K. Hito» una interesante conferencia, siendo muy aplaudido.

Para festejar los éxitos obtenidos en la reciente Exposición, se ha celebrado un banquete en honor de los dibujantes Sebastián Miranda, Ramón Manchón, «K. Hito» y José Francés, como organizador de ella.

Presidió el alcalde, señor Pedregal, y la Directiva de la Sociedad de Amigos del Arte, asistiendo más de 100 comensales.

Una factoría ballenera en Vigo

Ciento ochenta cetáceos cogidos en lo que va de campaña

VIGO, 28.—La factoría ballenera que viene funcionando en Vigo da magníficos resultados a sus empresarios. En la tercera semana del mes actual pescaron los vapores de dicha factoría a razón de seis ballenas por día.

Hasta ayer llevaban cogidas 180 ballenas, que dada la utilidad que este negocio produce, puede afirmarse que la campaña de este año será excelente.

Los comisionados de Higiene en Sevilla

SEVILLA, 29.—Procedente de Huelva ha llegado el Comité de Higiene de la Sociedad de Naciones, presidido por el doctor Nach.

En la estación recibieron a los comisionados diversas representaciones y Comisiones de elementos de Medicina, Farmacia y Veterinaria y las autoridades.

Después de los saludos de rigor, los distinguidos viajeros visitaron la Catedral y el Alcázar.

El día 4 visitarán Valencia

VALENCIA, 28.—El gobernador reunió hoy en su despacho a varios médicos de esta capital para tratar de la visita que el día 4 del próximo mes realizarán a Valencia los comisionados de la sección de higiene de la Sociedad de las Naciones, que estudian los focos de paludismo en España.

Dichos comisionados llegarán por la mañana, permaneciendo en Valencia hasta primera hora de la noche, en que continuarán para Barcelona. Lo rápido de la visita impide que puedan celebrarse en su honor algunos actos.

El gobernador ha ordenado a los delegados gubernativos que le remitan, con toda urgencia, los datos que acerca del paludismo existan en sus respectivos distritos, a fin de poder confeccionar un mapa que facilite el estudio de los comisionados extranjeros.

Suspensión oficial de pagos de La Agrícola

PAMPLONA, 29.—El juez de primera instancia ha dictado ayer un auto en el que después de indicar la imposibilidad de fijar la verdadera situación de la Agrícola por la complejidad de sus negocios y la dificultad de las valoraciones, y de examinar los balances de los interventores judiciales, que deducidos el capital social y la reserva arrojan un pasivo de 55.186.654,95 pesetas y un activo de 38.867.818,15 pesetas con saldo de diferencia de 16.318.836,80 pesetas, y el balance de la Comisión de accionistas, que arroja un pasivo, deducidos el capital la reserva, de 53.816.500,89 pesetas y el activo 47.806.073,80 pesetas, con una diferencia de 6.427.000,09 pesetas, se fija judicialmente el pasivo, deducidos el capital social y la reserva, en 22.237.654,95 pesetas y el activo en 41.432.438,07 pesetas, habiendo, pues, un déficit de pesetas 13.805.216,88.

En consecuencia, se declara a la Agrícola en estado de suspensión de pagos y en insolvencia definitiva, señalándose un plazo de quince días para afiance del déficit, en cuyo caso se convertirá en provisional y se ordenará que, transcurrido el citado plazo sin afianzar el déficit, se dé cuenta al Juzgado para que éste acuerde lo conveniente.

HOMENAJE AL OBISPO DE PALENCIA

VALLADOLID, 28.—En el Seminario conciliar se reunieron hoy numerosos sacerdotes y algunos seglares con objeto de ofrecer al nuevo Obispo de Palencia, don Agustín Parrado García, un homenaje de sus condiscípulos, coprofesores y antiguos alumnos de este Seminario, durante el tiempo que aquél desempeñó el cargo de vicerrector.

El Prelado agradeció efusivamente el obsequio, consistente en un juego completo de mesa, todo de plata, encerrado en magnífico estuche, acompañándole una dedicatoria en artístico pergamino.

PEREGRINACION OSIO A ROMA

Presidida y dirigida por el excelentísimo e ilustrísimo señor Obispo de Córdoba, se prepara para el próximo mes de octubre esta grandiosa peregrinación, sin duda alguna una de las más brillantes de las que en este Año Santo han ido a Roma, y a la que están obligados a cooperar todos los católicos españoles, ya que con ella se trata además de celebrar el XVI centenario del Concilio Ecuménico de Nicea, que fué presidido por el gran Osio, de Córdoba.

Para detalles e inscripciones, pueden dirigirse a la Secretaría de cámara del palacio episcopal, Córdoba.

JORNADA REGIA

BILBAO, 29.—La reina doña Victoria embarcó esta mañana en las Arenas, para tomar parte en la cuarta jornada de regatas, a bordo del balandro *Tonino*, del Rey.

Después desembarcó, tomando café en el Sporting Club, y a las seis y media marchó para asistir al Campeonato de *tennis* que organiza el Jolaseta.

Mañana asistirá a la fiesta benéfica anunciada.

* * *

BILBAO, 29.—El Rey llegará mañana, procedente de Madrid, a la hora del almuerzo, que se celebrará en el Sporting Club.

Un hombre hidrófobo

ALICANTE, 29.—Hace unos días que en la Avenida de Méndez Núñez un perro hidrófobo mordió a un transeunte, habitante en la barriada de los Angeles. Presentóse el lesionado en la Casa de Socorro, quedando en volver para someterse a tratamiento antirrábico; pero no compareció más.

Hoy los guardias avisaron que en las cuevas de un barranco cercano a aquella barriada había un hombre que se debatía en un horroroso ataque de rabia. Este, sin embargo, avisaba a los vecinos que intentaban acercarse para auxiliarle el peligro que corrían. En vista de esto salió para aquel lugar un médico, que no pudo, por desgracia, hacer nada.

La familia de la víctima dice que ésta había salido hoy de casa diciendo que estaba atacado de hidrofobia, y que si no podía llegar a la Casa de Socorro se refugiaría en una de aquellas cuevas para no causar daño a nadie.

Actividad rifeña en Beni Zerual

En Sakka preparan un ataque a los puestos franceses. Declaraciones de Jordana

(SIGUE DE PRIMERA PLANA)

FEZ, 29.—Los recientes éxitos de las tropas francesas contra los branes han despertado inquietud en Abd-el-Krim, y por ello éste está intensificando su propaganda y sus preparativos militares.

Parece ser que Abd-el-Krim ha declarado a sus gentes que es preciso luchar hasta lo último y que se logrará la victoria final, pues los *roumis* nada podrán contra él.

Los rifeños están desplegando gran actividad, especialmente entre los beni zerual, de cuya cabila han sido enviados refuerzos a Beni Urriaguel. Por otra parte, el hermano de Abd-el-Krim, con varios importantes caídes, parece que se ha puesto al frente de una harca de 4.000 fusiles, que se halla ya en el Alto Leben y Kiffane.

En la región de Sakka hay reconcentrada una mehalla con dos cañones y elementos de Caballería, la cual se está preparando para atacar los puestos franceses.

De señalar es la reciente creación de fuerzas de Caballería rifeñas, integradas hasta ahora por M'Talza y Bu Amara. Ello constituye una cosa completamente nueva dentro del ejército rifeño, pues éste ha sido formado siempre por montañeses, y jamás ha tenido elementos montados.

ADHESION RECHAZADA EN PARG

TETUAN, 28 (a las 22,30).—Por noticias que se refieren a la región de Uarga se sabe que varios núcleos de disidentes intentaron sorprender a los indígenas adictos que mantienen el orden en dicha comarca. También atacaron a las fuerzas francesas, aprovechando lo abrupto del terreno, siendo rechazados, sin que los franceses sufriesen baja alguna.

REACCION FAVORABLE AL MAJZEN

TETUAN, 28 (a las 22,30).—Noticias que se reciben de la zona francesa, de origen indígena, afirman que desde hace días se ha iniciado una reacción favorable al Majzen y a las autoridades francesas, estribando en ello que los disidentes, influenciados por el cabecilla rebelde, no concebían llegase el momento en que los soldados españoles y franceses, puestos de acuerdo, maniobraran contra los rebeldes.

El primer paso de la sumisión lo han dado varias familias rebeldes pertenecientes a la cabila de Al Cherif francés, solicitando el «aman» de las tropas españolas, en la creencia de que no tendrían que entenderse para nada con las autoridades francesas, pero el mando español no aceptó en el acto, indicándoles que la única manera de obtener perdón era presentándose a las autoridades francesas en Arbaua.

Esto les hizo comprender la cooperación de nuestras tropas al acuerdo íntimo existente en ambos Protectorados para realizar aciones conjuntas en orden político y militar.

A esa desmoralización de tribus colindantes con nuestra zona de Larache, ha seguido la decidida cooperación de la poderosa cabila de Beni Eznasen, donde se han formado varias harcas, que marcharon ya al frente de Tazza para reforzar las auxiliares que luchan en aquel sector, tomando parte en varias escaramuzas, en las que demostraron su abolengo guerrero, en defensa de la nación protectora.

Algunas tribus que siguieron a los rebeldes en Fez, lo hicieron creyendo que sólo se trataba de una simple querella local, pero cuando se convencieron de que se trataba de conquistar la capital del Imperio y que ésta no se realizaba a pesar de la facilidad con que los rifeños les presentaban la victoria con la captura de trofeos y la rendición de algunos puestos franceses, la inmensa mayoría de los Ayanes y Beni Zerual depusieron las armas, persuadidos de la pronta derrota, a juzgar por el crecido número de tropas y elementos, que diariamente concentraban los franceses en la línea Uxda-Fez.

ESCUADRILLA DE AVIONES

CASABLANCA, 29.—Ayer llegó, como se sabe, la escuadrilla de aviones de bombardeo, procedente de Tolón, al mando de un teniente de navío aviador.

Hizo el viaje en dos etapas: Tolón-Alicante y Alicante-Casablanca.

Al llegar a este aeródromo sufrió averías uno de los aparatos, pero esta misma mañana el propio personal de la escuadrilla se puso al trabajo para repararlas.

Cada uno de los aviones que integran la escuadrilla dispone de cuatro ametralladoras y de una estación de telegrafía sin hilos.

LLEGAN A FEZ DOS AVIADORES FRANCESES EVADIDOS DE AXDIR

FEZ, 28.—Han llegado ya a esta capital los dos tiradores argelinos que habían caído en poder de los rifeños y se hallaban presos en Axdir, de donde lograron evadirse, presentándose en las líneas españolas, en las cuales fueron acogidos cariñosamente y objeto de toda clase de atenciones, siéndoles facilitada ropa nueva y medios para regresar a Fez.

Declaran que la comida que se les daba en Axdir a los prisioneros de guerra era «inaceptable» en absoluto.

Dicen también que en aquel poblado hay bastantes prisioneros, entre ellos un oficial herido, que fué apresado por los rifeños al apoderarse de uno de los puestos que, al principio de la campaña, cayeron en sus manos.

* * *

ALICANTE, 28.—Esta mañana reanudaron su vuelo con rumbo a Casablanca los aparatos Goliat, que llegaron ayer procedentes de Cuers, base militar francesa, próxima a Tolón.

El viaje a Alicante lo realizaron en un solo vuelo, invirtiendo en el recorrido (890 kilómetros), seis horas.

Los aparatos, que van destinados a las operaciones de la zona francesa en Marruecos, tienen dos motores Júpiter de 450 caballos cada uno y pueden cargar 1.800 kilos de gasolina, permitiéndoles permanecer en el aire diez horas.

Llevan cuatro ametralladoras en dos grupos gemelos y están construídos para bombardeos, cargando hasta dos mil bombas. La tripulación consta de un piloto, un observador y un servidor para las ametralladoras, teniendo capacidad los aparatos para cinco personas. Cargados totalmente pesan cinco toneladas.

La noche la pasaron en Alicante, donde tomaron provisión de gasolina, proponiéndose recorrer los 880 kilómetros que hay hasta Casablanca, en un solo vuelo de seis horas.

Declaraciones de Jordana

SANTANDER, 29.—Esta noche habló el general Gómez Jordana con varios periodistas en el pueblecito de Rubayo, donde pasa una corta temporada.

Preguntado si la cooperación española en las operaciones de Marruecos estaba encomendada principalmente a la Aviación, dijo que aunque ésta tiene un papel importantísimo, no es exclusivo, y ni siquiera principal, pues en la empresa a realizar han de intervenir todos los elementos del Ejército y la Marina, poniendo todos el mismo esfuerzo.

Sobre lo que dice la Prensa francesa acerca de que el objetivo de nuestra ofensiva sería Axdir, el general Jordana manifestó que la ofensiva sólo tiene un punto objetivo: abatir el poder creciente del cabecilla Abd-el-Krim, llevándose hacia el punto que sea más débil para él y favorable para nosotros, a fin de que sea lo más terrible que pueda darse.

En cuanto a la cooperación francoespañola, dijo que en esto el acuerdo era perfecto y estaban perfectamente previstos los movimientos de una y otra nación en la ofensiva que va a comenzar.

Respecto al término y duración de ésta —nos dijo—nada puede decirse, pues entran en ella factores tan diversos y complejos, que cualquiera de ellos puede anticipar o retardar la solución que consideramos definitiva, que no ha de ser, naturalmente, inmediata, pero que ha de desenvolverse en lo futuro con arreglo a los planes y normas que nos hemos trazado, y que reducirán nuestro esfuerzo a la más mínima expresión, librándonos del agobio constante que hasta ahora representó siempre la cuestión marroquí.

La colonia escolar madrileña de intercambio

BARCELONA, 29.—Están haciéndose preparativos activamente para la organización de un festival deportivo, que se celebrará el lunes en el campo del Europa en honor de la colonia escolar madrileña de intercambio.

En el programa figuran ejercicios físicos por los escolares, danzas rítmicas por las niñas madrileñas, bailes de gigantes y cabezudos, concierto por una banda militar, obsequiando en el intermedio con una merienda a los 2.500 escolares que asistirán, y, finalmente, se celebrará un partido de *football* entre el equipo infantil del Europa y una selección infantil madrileña, que seguramente llevará el nombre de un Club de la Corte.

La Junta directiva del Europa está realizando gestiones para que arbitre este encuentro un celebrado jugador catalán. Al acto han sido invitadas las autoridades y otras personalidades.

La venta de cocaína

BARCELONA, 29.—En el Arco del Triunfo han sido detenidos Isabel Font y Francisco Sánchez Fernández, que se dedicaban a la venta de cocaína. Se les ocuparon varios tubos y papelillos, conteniendo dicha substancia.

Sobre un intento de evasión

BARCELONA, 29.—Esta tarde comenzó el Juzgado la práctica de las diligencias relacionadas con el intento de evasión que fué descubierto hace varios días en la prisión celular, a fin de facilitar la fuga a los presos por el atraco al editor señor Manci.

Practicado un reconocimiento en las celdas que éstos ocupan, la 189 y 195 de la tercera galería, encontró el Juzgado un roquete de 55 centímetros de profundidad por ocho de diámetro, donde guardaban las herramientas necesarias para los trabajos de evasión. El boquete era tapado luego con cera y miga de pan.

Interrogados ambos detenidos manifestaron que las herramientas se las encontraron en las celdas, ignorando quién hubiera podido llevarlas.

El suceso del pasaje de Escudillers

BARCELONA, 29.—Continúa el Juzgado de la Lonja sus investigaciones acerca del suceso de lpasaje de Escudillers, en que perdió la vida la joven Dolores Bernabeu.

Entre las diligencias practicadas hoy, figuró una nueva inspección ocular al terrado desde el cual cayó a la calle la infortunada joven, a fin de comprobar si en el caso de haber habido lucha se hubiera podido ir desde el pisa inmediato. Así fué en efecto jues se perciben desde dicho lugar hasta las pisadas de los que encuentren en el terrado.

También tomó el juez varias declaraciones que no arrojaron dato alguno de interés.

Continúa, por tanto, sin averiguarse quién fué la persona que hiciera el disparo sobre la Dolores.

El Congreso de Sindicatos libres

BARCELONA, 28.—Continuó hoy sus deliberaciones el Congreso de Sindicatos Libres. Se discutieron diversas ponencias acerca del desenvolvimiento sindical, sus relaciones con los Gobiernos y la actitud de estos organismos acerca de la colegiación obligatoria.

Uno de los delegados formuló una propuesta acerca de cuál había de ser la actitud de los Sindicatos Libres en la cuestión del frente único del proletariado, nombrándose una Comisión que dictaminara.

* * *

BARCELONA, 29.—Terminó hoy su sesión el segundo Congreso nacional de Sindicatos libres.

Se discutieron diversos temas, relativos a la organización de estos Sindicatos por agrupaciones locales, regionales y nacional.

La ponencia que trataba de la fundación de un periódico diario, órgano de la Confederación, quedó aplazada para más adelante.

Mañana se celebrará un banquete en honor de los delegados de provincias.

Contra los propaladores de noticias falsas

BARCELONA, 29.—En el *Boletín Oficial* de Tarragona, publica el gobernador don Maximiliano Soler una circular en la que dice, que para evitar la supuesta alarma por la circulación de noticias sensacionales, ordena a los alcaldes y delegados gubernativos procedan a la detención de los propaladores de noticias falsas.

En todas las buenas perfumerías y droguerías de España encontrará usted el

JABON

HELENIA

y la crema dentífrica

BLAN-KOR

FAUBEL, S. A., Madrid

El Príncipe en Gijón

La multitud aclama a su alteza y cubre de flores el automóvil

Don Alfonso inaugura la estación telefónica de Cangas de Tineo

Entrada triunfal en Gijón

GIJON, 29.—A las siete y media de la tarde entró en la ciudad el Príncipe de Asturias, acompañado del conde del Grove y seguido de una caravana de más de 400 automóviles.

La iluminación era espléndida. El público invadió todas las calles del trayecto, dispensando a su alteza un recibimiento clamorosísimo, insuperable, desbordándose el entusiasmo.

Al entrar en la población le faltó gasolina al *auto* del Príncipe, siendo arrastrado por el público más de 500 metros hasta el depósito.

El coche no podía luego caminar por ir rodeado por la multitud.

Una Comisión de cigarreras, con mantones de Manila y trajes típicos de la región, le llevó al *auto* ramos de flores. El Príncipe se mostraba emocionadísimo. No se recuerda un recibimiento más grandioso.

Las gentes invadían totalmente las calles de la ciudad y se apiñaban en los balcones, ovacionando y aclamando a su alteza, al Rey y a España, al mismo tiempo que arrojaban una lluvia de flores sobre el carruaje.

Desde la puerta de la Villa, donde le saludaron las autoridades, hasta el palacio de los condes de Revillagigedo, donde se aloja, unos 700 metros, fué un grito de aclamación pública, que no se apagó durante la media hora que tardó el Príncipe en hacer este recorrido.

Rindiéronle honores una compañía del regimiento de Tarragona, con bandera y música, y estaba formado el escuadrón de la Guardia civil, de gala.

Cuando las tropas desfilaban en columna de honor, el público arrolló materialmente a las fuerzas encargadas del orden, llegando hasta debajo de los balcones del palacio y prorrumpiendo en aclamaciones delirantes. Las sirenas de los buques sonaron incesantemente y se dispararon numerosos morteros.

El Príncipe, obligado por el pueblo, tuvo que salir cuatro veces al balcón.

Más de 30.000 personas había estacionadas en la plaza y en sus alrededores.

Cenó el Príncipe en el palacio, marchando luego al teatro para oír a Fleta, que debutaba con *Rigoletto*. El teatro presentaba brillantísimo aspecto.

Mañana irá a la corrida de toros, en que matarán Luis Freg, Fortuna y Fuentes Bejarano. El conde del Grove manifestó que jamás había presenciado un recibimiento tan grandioso como el de esta noche, que supera al que se tributó a su alteza en su visita a Valencia.

Visita a Cangas de Tineo

OVIEDO, 29.—A las siete de la tarde pasó con dirección a Gijón el Príncipe de Asturias, después de visitar la parte occidental de la provincia.

Esta mañana salió de Luarca, dirigiéndose a Pola de Tineo y Allante, siendo recibido por las autoridades y numeroso público y vitoreado con entusiasmo en ambas poblaciones.

Luego marchó a Cangas de Tineo, siendo objeto de entusiasta recibimiento. A la entrada del pueblo habían erigido varios arcos de triunfo.

Allí asistió su alteza a la inauguración de la nueva línea telefónica de la Compañía Nacional, hablando por ello con el Rey.

La Compañía de Teléfonos le obsequió con un *lunch*.

Luego se trasladó al convento de los dominicos, donde almorzó, emprendiendo después el viaje con dirección a Gijón.

En los pueblos que ha visitado hoy llamaron la atención del Príncipe muchas personas que vestían el traje típico del país.

La Unión Telegráfica Internacional

Mil cien proposiciones

PARIS, 29.—La Unión Telegráfica Internacional se reunirá en París la próxima semana, después de un intervalo en sus reuniones de más de veinte años. Este ha sido debido a causas accidentales. En la última reunión de la Unión, en 1908, se acordó, como es costumbre, fijar la fecha de la próxima reunión, marcándose la de 1915; pero estalló la guerra y la conferencia no pudo reunirse.

La próxima reunión se abrirá el martes 1 de septiembre en la Sorbona. Se han presentado más de 1.100 proposiciones, referentes a cuestiones telegráficas internacionales, procedentes de la mayoría de los países del mundo. Todas ellas son de un carácter técnico.

La Unión Telegráfica Internacional abarca a todos los países del mundo, excepción hecha de los Estados Unidos y del Canadá.

Los Reyes belgas en Marsella

(RADIOGRAMA ESPECIAL DE EL DEBATE)

NAUEN, 29.—Esta mañana han llegado a Marsella, a bordo del barco inglés que los conduce a la India, los Soberanos de Bélgica.—*T. O.*

LA LIQUIDACION DE LA CASA STINNES

PARIS, 29.—Los cuatro establecimientos bancarios más importantes de esta capital sustituirán al consorcio privativamente formado para la liquidación de los bienes de la firma Stinnes.

El Nuncio en Buenos Aires a Roma

BUENOS AIRES, 29.—El Nuncio Apostólico, monseñor Boda Cardinale, celebró ayer una misa en la Catedral de Buenos Aires.

Hoy ha marchado en el *Princesa Mafalda*.

EL NUEVO GOBIERNO DEL ECUADOR

QUITO, 29.—El nuevo Ministerio, recientemente constituído, consta actualmente de siete carteras.

Ha sido nombrado ministro de Relaciones Exteriores don José Rafael Bustamante.

Dimite el presidente de la Diputación de Alava

VITORIA, 29.—Acaba de presentar la dimisión del cargo de presidente de la Diputación de Alava don Lino Zuricalday, fundándola en motivos de salud. La resolución es comentada.

Internacional Marítima Comunista

Células en los puertos y navíos

RIGA, 29.—Comunican de Moscú que la Internacional marítima, que acaba de crear Zinovieff, debe englobar a los obreros de los puertos y a los marineros de todos los países. Habrá cédulas no sólo en cada puerto, sino también en cada navío. Así se completaría la red de propaganda y espionaje por la Internacional marítima, unida al Krestintern y al Komsomol, y los soviets obrarían sobre los marinos, los campesinos y las juventudes de todos los países del mundo.

EL CRUCERO DE LA FLOTA ROJA

CROSTAND, 29.—La flota rusa ha llegado a este puerto, de regreso de su crucero por el mar Báltico. Este crucero es el cuarto que la flota roja realiza por el Sur del Báltico y el segundo que hace este verano. La Escuadra ha recorrido unos 2.000 kilómetros a lo largo de las costas de Finlandia, Suecia, Dinamarca y Alemania, y al regreso el litoral letón y el estoniano.

OBREROS ALEMANES DE REGRESO DE RUSIA

(RADIOGRAMA ESPECIAL DE EL DEBATE)

NAUEN, 29.—Una delegación de cinco obreros alemanes, que ha realizado un viaje de investigación a través de Rusia, ha llegado hoy a Berlín.

Los obreros se muestran profundamente impresionados por los progresos de los soviets y por el entusiasta recibimiento que en todas partes le hicieron los trabajadores rusos.—*T. O.*

MAS ATROPELLOS A LA RELIGION

MOSCU, 29.—El Gobierno de los soviets ha acordado convertir en crematorio una de las iglesias pertenecientes al monasterio de Donskoi, en donde tuvo su residencia el Patriarca Thykon.

También ha acordado construir un observatorio en la cúpula de la Catedral de San Isaac, en Leningrado.

LOEBE EN VIENA

Una manifestación por la unión austroalemana

(RADIOGRAMA ESPECIAL DE EL DEBATE)

NAUEN, 29.—El presidente del Reichstag, Loebe, ha llegado a Viena, acompañado de la Delegación alemana.

En el Ayuntamiento se dió en su honor una recepción por los miembros del Congreso de la unión austroalemana.

Después se celebró una entusiasta manifestación por la fusión de ambos pueblos.—*T. O.*

Un bolso de oro que vuela

Anoche, a primera hora, penetró en un café de la Gran Vía una joven elegantemente vestida que, tomando asiento ante uno de los veladores, pidió una consumación, dejando sobre la mesa un bolso de oro.

Al poco rato, y con la natural sorpresa, notó que el bolso había desaparecido.

La señorita dió cuenta de la desaparición al encargado, y éste ordenó se cerrase el establecimiento y, previo el auxilio de unos guardias, se procedió a registrar a las personas que se hallaban en el establecimiento.

Pero esta diligencia dió resultado negativo.

El bolso y su contenido, dinero y alhajas, estaban valorados en más de 4.000 pesetas.

Loreto Prado y Chicote en el Cómico

Inauguración de la temporada con el estreno de Las ilusiones de la Patro, *sainete en tres actos, original de doña Pilar Millán Astray.*

Solemne fiesta familiar en el viejo teatro de la calle de Capellanes. Los popularísimos Loreto Prado y Enrique Chicote vuelven a «su» teatro, desde cuya escena supieron captarse las simpatías casi generales de los madrileños en largos años de afortunada actuación, y para dar más brillantez, carácter e importancia al acontecimiento, se estrenó una nueva obra de costumbres madrileñas de la aplaudida autora de *El juramento de la Primorosa* y *La tonta del bote*.

Comienza el festejo cordial y alegremente. Loreto y Chicote son recibidos con una estruendosa ovación al aparecer en escena para representar un brevísimo apropósito no desprovisto de gracia, en el que hacen somera historia de sus andanzas artísticas y recuerdan las varias veces que se vieron obligados a dejar el teatro cómico y cómo volvieron a él con todos los honores para encontrar siempre a su público fiel, que les colmó de aplausos, que esperan no han de faltarle ahora, y la ovación se reproduce.

Pero aquí terminó la alegría y la cordialidad de la fiesta.

La nueva obra de doña Pilar Millán Astray se representó casi desde el comienzo hasta el final entre aplausos y protestas de los espectadores, manifiestamente divididos en sus opiniones.

A nuestro juicio, llevaban razón los que encontraron *Las ilusiones de la Patro* una obra mediocre en total y rechazable en no pocos detalles: la pesadez del acto primero, la repetición de efectos y situaciones, la plebeyez del diálogo, más que popular, grosero en muchas frases...

Pero al mismo tiempo, *Las ilusiones de la Patro* confirman que doña Pilar Millán Astray tiene condiciones excelentes de autor dramático: los finales de los actos primero y segundo lo acreditan palmariamente. La nueva obra no alcanzará en los carteles la prolongada vida que sus hermanas mayores, pero la autora se desquitará pronto, seguramente, de este ligero contratiempo.

En la interpretación obtuvo un éxito personalísimo la señorita Soto, gentil, bonísima e ingenua, y destacó, como siempre, el graciosísimo y notable Castrito.—*J. G.*

UN NEURASTENICO SE ARROJA A LA VIA

La Comisaría de Vigilancia de la estación de Atocha dió cuenta a la Dirección general de Seguridad de que entre las estaciones de Manaragues y Mora de Toledo un viajero, don Francisco Rodríguez Andújar, de treinta y seis años, maestro nacional con destino en Calamonte (Badajoz), se arrojó por la ventanilla a la vía.

El agente de servicio en el tren tocó el timbre de alarma, detúvose el convoy y dicho agente, ayudado por otros viajeros, recogieron al señor Rodríguez Andújar, que se hallaba en la cuneta.

Con toda clase de cuidados se le trasladó a Mora, donde le curaron diversas heridas en la cabeza y en las manos.

Un hermano del herido declaró que Francisco está neurasténico, suponiendo que un ataque nervioso fué lo que le impulsó a arrojarse a la vía.

El servicio de aguas en Viena

A partir de mediados del pasado siglo, la capital del que fué poderoso Imperio austrohúngaro adquirió un desenvolvimiento tan considerable, que quizá no haya en Europa ejemplo semejante en cuanto a la rapidez del proceso evolutivo. Derribadas en 1857 las fortificaciones que rodeaban la ciudad para construir la soberbia avenida circular, denominada «Ring», que encierra la parte antigua de Viena, comenzó la anexión de núcleos de población diseminados y la urbanización de extensas porciones de terreno, que han dado por resultado una ciudad que, con poco más de dos millones de habitantes, se extiende hoy por una superficie de cerca de 28.000 hectáreas, desde las colinas de Wienerwald hasta las mismas orillas del Danubio.

Este crecimiento casi inesperado de la población, que se explica por la situación privilegiada de Viena—corazón de la Europa central, como ha dicho el ilustre ex canciller monseñor Seipel—planteó con graves caracteres de urgencia el problema del abastecimiento de aguas, hasta entonces derivadas del modesto riachuelo Wien—hermano gemelo del Bièvre parisién y de nuestro Manzanares—, hoy reducido al mísero papel de colector de las aguas residuales de la ciudad a que ha dado su nombre.

En 1864 el Municipio vienés acordó la realización de las obras necesarias para abastecer a Viena con aguas procedentes de los Alpes, y votó los créditos necesarios. Por su parte, el emperador Francisco José se apresuró a ceder gratuitamente al Municipio el más importante de los manantiales que comprendía el proyecto, el llamado «Kaiserbrunne», que era de su propiedad, con todos los terrenos circundantes. Este rasgo generoso del Monarca permitió, por su alto valor ejemplar, que las expropiaciones se realizasen en muy favorables condiciones y que, con un desembolso de cerca de cien millones de coronas—cuyo valor entonces era ligeramente superior a la peseta—, se construyese un hermoso acueducto de 105 kilómetros, que lleva 140.000 metros cúbicos de agua nacida en los glaciares de los Alpes, hasta los grandes depósitos urbanos de Rosenhügel, Schmelz y Niederberg, que por estar situados a una altura de 245 metros permiten elevar el agua hasta los últimos pisos de los edificios magníficos del «Ring».

Pero esta obra, que pareció al inaugurarse en 1873 una verdadera exageración a los viejos vieneses mal avenidos con el rumbo que tomaba la ciudad, resultó insuficiente en 1890, a partir de las últimas anexiones de los grandes núcleos suburbanos. Sin embargo, el coste elevadísimo de las nuevas obras que se proyectaban hicieron vacilar durante varios años a los hombres más animosos, que no se atrevían a arriesgar su popularidad con una medida que no encontraba ambiente favorable en la opinión.

Púsose entonces de manifiesto lo que puede la voluntad enérgica de una gran figura de prestigio. El ilustre alcalde católico de Viena, Karl Lueger, el «gran burgomaestre», como le llaman sus compatriotas, cuyo nombre va unido al engrandecimiento de la capital austriaca, afrontó con valentía la cuestión, le hizo ver al pueblo vienés que era preciso resolver el problema, «por lo menos, durante una generación», trayendo a Viena agua suficiente para una población de cuatro millones de habitantes. La muerte le sorprendió antes de que viera concluídos los trabajos, iniciados ya durante su mando, y que no fueron, en definitiva, tan completos como él los proyectó.

Las nuevas obras de abastecimiento de aguas, inauguradas dos años antes de estallar la guerra europea, comprenden los embalses de Klafferbrunne, Höllbach, Brunngraben, Klamm y Siebenssee, suficientes para enviar a Viena 200.000 metros cúbicos diarios, por medio de un canal de conducción de 163 kilómetros de largo; la ampliación de los depósitos ya existentes y la conclusión de la red enorme de distribución, cuya importancia resalta al considerar que las calles de Viena, según datos suministrados por los técnicos municipales, tienen hoy una longitud de 1.500 kilómetros, que es aproximadamente la misma distancia que separa a Viena de París. Las obras costaron cerca de 130 millones de coronas, y su duración fué aproximadamente de seis años.

El actual Municipio de Viena ha concluído algunos trabajos suplementarios, que la conflagración europea dejó pendientes y que se reducen a aprovechar la diferencia de nivel de las conducciones para la producción de energía eléctrica—por medio de una instalación muy semejante a la magnífica que en Torrelaguna posee el Canal de Isabel II—, y que se utiliza en parte, como en Madrid, para llevar el agua a ciertos barrios elevados, y el resto para alumbrado y fuerza motriz en la población. Esta energía es muy útil al Ayuntamiento de Viena, porque el servicio de electricidad, lo mismo que el de gas, tranvías, pompas fúnebres, etcétera, están municipalizados, sin quebranto para los intereses locales.

Por último, conviene hacer notar que, a más de las obras ligeramente reseñadas, tiene Viena un pequeño caudal suplementario, el embalse de las fuentes de Pottschach, de agua perfectamente potable, pero de condición inferior a la riquísima que viene de los Alpes, y que se emplea para riegos y limpiezas. La municipalidad vienesa sigue en esto el ejemplo de otras grandes ciudades, como París, Roma y Berlín, que separan, en lo posible, las aguas de peor calidad y las aplican a los servicios públicos: jardines, limpieza de calles, mataderos, etcétera.

Madrid, que hace tantos años tiene planteado un problema crónico de abastecimiento de aguas, debería tener presente al buscar la solución, cuyo retraso tantos daños ha de causar, el ejemplo que le dan estas ciudades, particularmente en lo que se refiere al aprovechamiento de las aguas de inferiores condiciones de potabilidad.

José María GIL ROBLES

Viena, agosto, 1925.

La próxima reunión de la Liga de las Naciones

Se abordará el problema de Mosul

(RADIOGRAMA ESPECIAL DE EL DEBATE)

LEAFIELD, 29.—Chamberlain saldrá el lunes para Ginebra para asistir a la apertura de la sesión de la Asamblea de la Liga de las Naciones, que tendrá lugar el viernes.

Esta reunión tendrá importancia, porque en ella se tratará de la cuestión de Mosul, según el informe de la Comisión independiente encargada de delimitar las fronteras entre Turquía y Mesopotamia.

Aparte de los asuntos del orden del día, la Asamblea tendrá importancia porque ofrecerá ocasión a Vandervelde, Briand y otros estadistas que a ella asisten para cambiar impresiones sobre el pacto de seguridad y los problemas pendientes de política europea.—*S. B. R.*

Se inaugura en Biarritz una estatua a Santa Juana de Arco

BIARRITZ, 28.—Hoy ha tenido lugar en esta población la inauguración de la estatua erigida en memoria de Juana de Arco, estatua que ha sido ofrecida a la ciudad por el señor Lazábal, personalidad argentina que reside en Francia.

Con motivo de la inauguración, que revistió gran solemnidad, y que fué presidida por el Cardenal monseñor Touchard, venido especialmente de Orleáns, vinieron también monseñor Baudrillac y monseñor Gieure, Obispo de Bayona.

Los tres Prelados oficiaron en la misa solemne que se celebró, la cual fué presenciada por numerosísimas personas, tomando parte en ella una magnífica orquesta y nutridos coros.

Después monseñor Baudrillac pronunció una elocuente peroración, en la cual, entre otras cosas, dijo que asociaba a esta fiesta a los pueblos del Mediodía francés y a los de la España amiga, que con Juana contribuyeron a fundar la unidad francesa. Terminó diciendo que deseaba que el grupo escultórico sea en lo sucesivo un símbolo de unión y de paz.

Congreso comunista en Inglaterra

Asisten 600 delegados

LONDRES, 29.—Se ha celebrado hoy en Battersea un Congreso comunista, al que asisten unos 600 delegados, y que preside Tom Mann. Este ha pronunciado un violento discurso, recomendando a los afiliados que se preparen para dar próximamente la batalla decisiva contra la sociedad burguesa. Les ha excitado a que realicen sin descanso una propaganda entre los soldados y la marinería para que en lo sucesivo no combatan jamás contra los trabajadores.

La rebelión de Siria es general

(RADIOGRAMA ESPECIAL DE EL DEBATE)

NAUEN, 29.—Un comunicado oficial de París reconoce que el movimiento de rebeldía de Siria *no es un episodio local*, sino que se extiende a todo el país.

Sin embargo, se desmiente oficialmente que Damasco haya caído en poder de los drusos.—T. O.

Préstamo americano a Munich

Treinta y dos millones y medio de marcos oro para mejoras urbanas

MUNICH, 29.—Las negociaciones entre el Municipio muniqués y una firma de Nueva York para la consecución de un préstamo de 32.500.000 reichsmárks al 7 ½ por 100, reembolsable en veinte años, han terminado satisfactoriamente.

El crédito será empleado especialmente en la mejora de las obras de agua, gas y electricidad y en la ampliación del servicio tranviario de la ciudad alemana.

El almirante Beatty se va a retirar

LONDRES, 29.—Se anuncia que el almirante Beatty tiene el propósito de pedir el retiro y dejar el Almirantazgo.

Un Congreso Postal en Austria

BERLIN, 29.—El Sindicato de empleados de Correos austriaco celebró ayer un Congreso, al que asistieron los empleados de Correos alemanes.

Se acordó emprender una activa campaña de propaganda en favor de la unión de Alemania y Austria.

LAS MINAS INGLESAS

La Comisión inspectora será muy reducida

LONDRES, 29.—Se ha enviado a Aix-les-Bains una lista provisional de los miembros de la Comisión regia encargada de averiguar la situación económica de la industria carbonera. Si el primer ministro, Baldwin, aprueba la lista, ésta será remitida al Home Office para que sea firmada por el Rey. La Comisión será muy reducida, y parece que constará de siete miembros solamente. La lista se hará pública en seguida que sea aprobada por el Monarca.

Se cree que sir Herbert Samuel, alto comisario en Palestina hasta hace poco tiempo, ha sido invitado a presidir la Comisión y que dicho señor ha consentido en aceptar la responsabilidad.

Un dique flotante gigantesco

MALTA, 29.—Ha comenzado el montaje de un dock flotante que formaba parte de la flota alemana y que fué atribuído a Inglaterra.

La primera parte del dock, que tendrá una longitud total de 30 metros y una capacidad de 40 a 60.000 toneladas, ha sido traída desde Gibraltar por el destroyer «Splendid».

Obispo brasileño en Vigo

VIGO, 28.—Ha llegado a bordo del *Ausigny* y de paso por este puerto, don Octavio da Chaga Miranda, Obispo de Pousa Alegre, en el Estado de Minas de Garaes (Brasil), que regresa de Roma y Tierra Santa en compañía de algunos peregrinos brasileños, que fueron a los Santos Lugares con motivo del Año Santo.

El doctor Chaga es uno de los Prelados más jóvenes de Sudamérica y se distingue entre el episcopado de dicho país como escritor de altos vuelos, que en la Prensa viene ejerciendo desde muy joven una labor fructífera en la acción social católica.

Acudieron a saludarle a bordo del transatlántico algunas personalidades de la población.

LA PRISION DE COPENHAGUE "VESTRE FANGSEL"

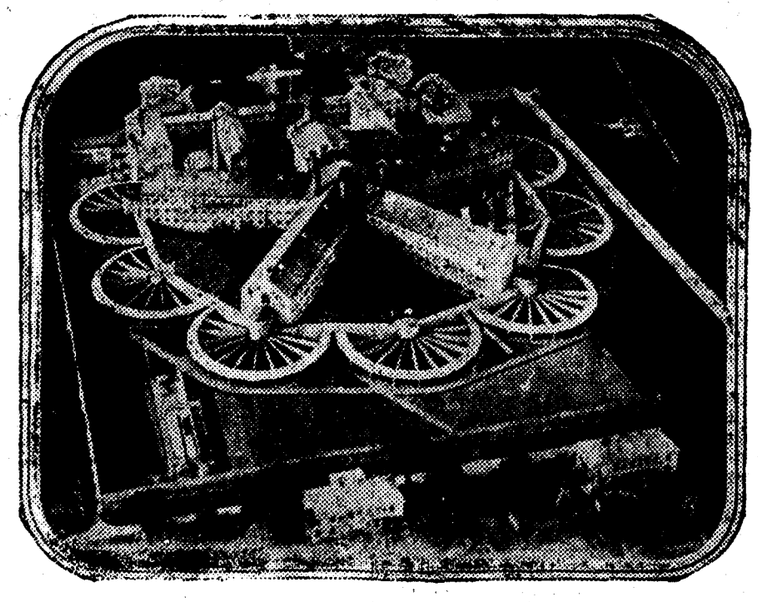

El presidio de Copenhage "Vestre Fangsel" es por su construcción único en el mundo. Los semicírculos alrededor de los pabellones, construídos también en disposición circular, hace que los presidiarios que trabajan al aire libre no puedan escaparse. Los semicírculos están divididos en patios. "Vestre Fangsel" a vista de pájaro. (Fotografía obtenida desde un aeroplano.)

(*Fot. Vidal.*)

A UNA VIEJECITA

Recibí las letras
que me has remitido,
y pasé con ellas
un rato agradable;
pero siento mucho
que hayas omitido
tu nombre y tus señas
en tu carta amable.
Y aunque la respuesta
tú no me reclamas,
y por ese humilde
modo de ocultarte
no sé dónde vives
ni cómo te llamas,
en letras de molde
voy a contestarte.
Tú lees EL DEBATE,
verdad manifiesta
que hace facilísimo
mi vivo deseo
de que hasta tus manos
llegue mi respuesta
más seguramente
que por el correo.
Tus frases de elogio,
que yo no merezco,
por lo bondadosas
y lo lisonjeras,
con toda mi alma
te las agradezco,
porque estoy seguro
de que son sinceras.
Tal vez mis memorias
de tiempos lejanos
a la gente joven
parezcan curiosas;
mas, según me escriben
bastantes ancianos,
a los de mis tiempos
parecen preciosas.
¡Es vivir de nuevo
nuestra rancia historia,
trocar las tristezas
por las alegrías,
cuando a las caricias
de nuestra memoria
van resucitando
los lejanos días!
Por eso no siento
ninguna extrañeza
ante el entusiasmo
de tus parabienes,
pues tu edad me dices
con toda franqueza
sin que te pregunten
los años que tienes.
¿Conque tu familia
era palatina,
y a Isabel Segunda
todos adoraban,
y desde los tiempos
de María Cristina
en Caballerizas
servicio prestaban?
Hay paralelismos
en nuestros caminos;
y cuando examino
la concomitancia,
creo muy probable
fuéramos vecinos
en aquellos días
de la alegre infancia.
No me cabe duda,
y en mi idea insisto:
viviendo en los mismos
barrios de Madrid,
positivamente
nos habremos visto.
¿Dónde? ¿Cuándo? ¿Cómo?
En eso está el quid.
¿Dónde nuestro encuentro
fué primeramente,
y yo vi tu rostro
y tú viste el mío?
¿El Campo del Moro?
¿La plaza de Oriente?
¿Quizás la Montaña
del Príncipe Pío?
Quizá una mañana
nos hemos mirado
al salir de misa
de la Encarnación,
y cuando pasabas
te he piropeado
con forma correcta,
sin mala intención.
Tal vez te fué grata
mi galantería,
y te sonreíste
de muy buen talante,
y el plácido aliento
de la simpatía
juntó nuestras almas
en un breve instante.
Parece que veo
tu afable sonrisa...
¡Cuán gratos son estos
detalles pequeños!
¡Qué cosas pensamos
los viejos! ¡Qué risa!
¡Ya es un poco tarde
para estos ensueños!
Pero conste siempre,
mi amiga y señora,
que el leer tu carta
de gozo me llena
esta simpatía
que nos une ahora,
¡porque nunca es tarde
si la dicha es buena!

Carlos Luis DE CUENCA

EL CONGRESO DE LA PAZ

(RADIOGRAMA ESPECIAL DE EL DEBATE)

NAUEN, 29.—El vigésimocuarto Congreso universal de la Paz se abrirá en la Sorbona el próximo viernes. Herriot, De Monzie, ex ministro francés de Instrucción pública, y el presidente del Reichstag, Loebe, están encargados de pronunciar los principales discursos.

Uno de los puntos principales que se discutirán será cómo podrá llevarse a la práctica, venciendo todas las dificultades, el protocolo de Ginebra.—*T. O.*

Checoeslovaquia conmina a Bulgaria

(RADIOGRAMA ESPECIAL DE EL DEBATE)

NAUEN, 29.—El Gobierno de Checoeslovaquia ha dado instrucciones a su embajador en Sofía para que notifique al Gobierno búlgaro que las últimas protestas contra los *raids* de «comitadjis» búlgaros en territorio checo serán considerados como la última advertencia y que el Gobierno de Checoeslovaquia se verá en la precisión de rechazar con la fuerza de las armas en lo sucesivo semejantes intromisiones.—*T. O.*

Alumnos escolapios en Roma

Cuatrocientos peregrinos de Barcelona

(SERVICIO ESPECIAL DE EL DEBATE)

ROMA, 29.—Ha llegado una peregrinación de 400 estudiantes de Barcelona, acompañada por los padres Escolapios.

El director de la peregrinación es el padre Cook.—*Daffina.*

LA VISITA DE LA ESCUADRA ITALIANA

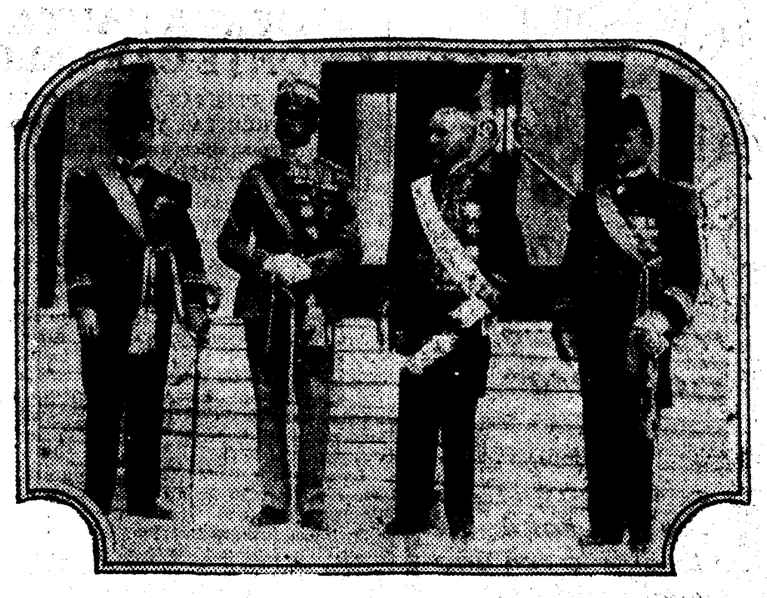

Los comandantes de los buques italianos, que ayer terminaron su excursión por España, con el embajador de Italia en Madrid y el agregado militar

(*Fot. Akl*)

Banquete a los marinos argentinos

La concurrencia oyó el «Guernikako» puesta en pie y descubierta

SAN SEBASTIAN, 29.—En el restorán del monte Igueldo se ha celebrado hoy un banquete, organizado por la colonia argentina en honor de los marinos de la fragata «Presidente Sarmiento». Los invitados sumaban 230, habiendo entre ellos 32 marinos.

Durante la comida, que resultó un acto de cariñosa confraternidad, una banda tocó el Himno argentino, la Marcha Real española y el «Guernikako arbola».

A la hora de los brindis el escritor señor Grandmontagne leyó una cuartillas, ofreciendo el banquete, en nombre de la colonia argentina.

Habló después el alcalde de San Sebastián, quien en una brillante improvisación, y después de aludir a las cuartillas que acababan de leerse, hizo la apología del presidente Sarmiento y de su política bienhechora. En frases afectuosas habló de los marinos y la colonia argentina, de quienes dijo que los tenía y consideraba como hermanos.

Contestó el embajador de la Argentina en elocuentes frases, agradeciendo en forma sentidísima las atenciones de que son objeto los marinos de la fragata actualmente fondeada en este puerto. «No me extraña—dijo—, sino que me parece muy natural que los españoles nos consideren a los argentinos cual hermanos.» Terminó con frases de gran cariño para San Sebastián y España.

Al final del banquete se cantó el «Guernikako», que todos los concurrentes oyeron de pie y descubiertos.

Por la tarde se celebró una fiesta, seguida de baile, a la que concurrieron numerosas familias de la aristocracia.

Los marinos argentinos irán el lunes a Guetaria para colocar una placa de mármol en el monumento erigido a Elcano.

Dos "records" españoles de Aviación

Mil seiscientos cincuenta kilómetros de distancia y doce horas en el aire

En el día de ayer se han batido los «records» de distancia y duración por el piloto de aeraplano capitan don Ignacio Jiménez y mecánico José Vera, tripulando un aparato Breguet 19-A-2, número 1, con motor Lorraine Dietrich 400 HP., con un recorrido Madrid-Larache-Burgos-Madrid, con 1.650 kilómetros, en once horas treinta y cinco minutos, permaneciendo en el aire hasta completar las doce horas, batiendo con este tiempo el «record» de duración.

Cantón en poder de los bolcheviques

NAUEN, 29.—Según despachos de la «United Press», procedentes de Hong-Kong, los bolchevistas han obtenido en Cantón una completa victoria. Esta ciudad se halla en manos de los cadetes de Wampoa.

La influencia que puedan tener estos acontecimientos en la política general de China el futuro podrá decirlo.—T. O.

LAS HUELGAS EN SHANGAI

SHANGAI, 29.—El movimiento huelguista tiende a extenderse, incluso a los propios establecimientos chinos, a pesar de las protestas de la Cámara de Comercio inglesa de Shangai.

Los efectos del paro han sido desastrosos para los comerciantes chinos. Los principios bolchevistas, preconizados y puestos en práctica por el Gobierno de Cantón, constituyen una seria amenaza para la tranquilidad del país, y de continuar progresando anularán la actividad industrial y comercial de China.

Un gigantesco ferrocarril subterráneo en Londres

Sesenta y nueve millas de recorrido

(RADIOGRAMA ESPECIAL DE EL DEBATE)

LEAFIELD, 28.—Se ha publicado el proyecto de construcción de ferrocarriles subterráneos en Londres. Se trata de un plan gigantesco de comunicación con las principales líneas de transportes de la superficie, los «docks» y muelles del puerto. El capital será de 32 millones de libras esterlinas y lo suscribirán importantes Bancos americanos e ingleses. El total de las líneas será de 69 millas de ferrocarril subterráneo, movido por electricidad, y su realización dará trabajo a 50.000 hombres durante tres años.—S. B. R.

La huelga bancaria francesa

¿La fórmula de arreglo, mañana?

PARIS, 29.—El ministro del Trabajo ha continuado esta tde sus negociaciones para conseguir la solución del conflicto que desde hace ya más de un mes existe entre los directores de los grandes establecimientos de crédito y su personal.

Después de las conversaciones de esta tarde parece que se va a una solución rápida del conflicto.

Se cree que en la jornada del lunes se producirán acontecimientos decisivos para la solución de la huelga.

La recaudación aumenta en Alemania

(SERVICIO ESPECIAL DE EL DEBATE)

NAUEN, 29.—El ministro de Finanzas de Alemania ha anunciado hoy que se han recaudado en el segundo cuatrimestre de este año 400 millones de marcos oro más que en el primero.

Los hombres de negocios, la industria y los consumidores piden una reducción de los impuestos para que disminuyan los precios de los artículos, hoy excesivamente elevados.—*T. O.*

El Tratado con Polonia

NAUEN, 29.—El jefe del Gobierno de Polonia ha dicho a los corresponsales de los periódicos y a los representantes del comercio y la industria que no haq todavía acuerdo comercial con Alemania.

Anunció que la Delegación polaca abandonará Varsovia para dirigirse a Berlín el próximo 15 de septiembre para resumir las negociaciones del Tratado de Comercio y de los Aranceles.—*T. O.*

Monumento a Ebert

BERLIN, 29.—El Gobierno alemán ha encargado al escultor de Francfort Peter Behrens la construcción de un monumento que se rigirá en Heidelberg sobre la tumba del señor Ebert, primer presidente de la república alemana.

CHINITAS

Los soviets van a promulgar una ley muy complicada relativa al matrimonio y al divorcio, y se la han podido ahorrar. Con decir que los hombres y las mujeres pueden aparearse y desunirse como los canes, o, si se quiere más cursi, como las tórtolas arrulladoras en el bosque, que se rinden a un amor nuevo en cada primavera, arreglado.

Es decir..., ¡las tórtolas hacen el nido, lo aman y lo defienden!

El nido entre los soviets empezó siendo cubil, y va siendo ya gusanera...

Con perdón de los gusanos, claro.

* * *

«Se había demostrado ya con la supervivencia y los progresos del catolicismo en los países protestantes que una religión puede subsistir sin que el Estado le pase alimentos ni le preste el auxilio del brazo secular.»

¡Ah, pillines!

Pero ¿y cuando el consabido brazo secular le ha quitado a la Iglesia lo que era suyo, va a regir ese plan?

El catolicismo progresa para cumplir la divina palabra. Y progresa entre los enemigos, que es donde ha de progresar.

Y el que se queda con los bienes ajenos debe devolverlos.

Son dos cosas.

* * *

Los cómicos han resuelto ayudar a un colega que se ha dado al vino, y escriben que

«...por solidaridad humana, por elegancia espiritual, cuando menos, los compañeros todos sabrán buscarle asilo.»

Solidaridad humana... Elegancia espiritual...

Lo mismo han podido decir altruismo cómico-lírico-dramático.

¡La cuestión era no escribir la palabra caridad, aun sintiéndola!

Pronto nos dirán los pobres por la calle:

—Señorito..., ¡una elegancia espiritual..., por amor de Dios!...

* * *

A Araquistain le parece mal que se persiga la pornografía, porque

«...después pueden venir otras persecuciones contra cualquier heterodoxia en materia religiosa o política.»

Y añade:

«La verdad es que el oficio de escribir se está poniendo imposible.»

De modo que aquí, no escribiendo heterodoxias o indecencias, no vale la pena el escribir...

* * *

Dos largos artículos de Trotsky vienen a parar a esto:

«Confesamos, pues, que necesitamos créditos extranjeros para fomentar la industria y el bienestar de las masas.»

En una palabra: que necesitan dinero.

¿Y por qué no fomentan la industria y el bienestar de las masas—¡pobres masas!—con los millones que destinan a provocar revoluciones por el mundo, al cual, además, le piden los cuartos?

¿Cómo se dice «vivales» en ruso?

* * *

Dice Andrenio:

«El Estado no es un ente religioso; es un universal que no tiene alma que salvar ni perder y al cual ningún teólogo ha prometido el cielo ni el infierno. Dante no encontró en su visita a los lugares de ultratumba ningún ser de esta especie.»

Pero si «encontró» gobernantes que opinaban como Andrenio *o se habían puesto en vida enfrente de la Verdad. El Estado lo formamos todos; pero de lo que el Estado, como Estado, haga, responden los que lo guían. Y esto lo sabe* Andrenio. *Pero... como sabe que el Estado imposible es el Estado imposible. Y, repitamos; pero...*

* * *

La Voz *nos elogia. Mil y mil gracias. En el artículo en que nos elogia, escribe:*

«En España no se ha dado nunca el caso de una inteligencia entre liberales y socialistas.»

Pero, cómo..., ¿ni una siquiera?

Si eso lo hubiéramos afirmado nosotros nos hubieran reprochado un exceso de pasión.

Creemos que La Voz *exagera, la verdad.*

* * *

«Se encuentra en Madrid el jefe de los radicales, don Alejandro Lerroux.»

Muy bien.

Y los radicales, ¿dónde se encuentran?

* * *

Se habla del teatro gratuito en Inglaterra.

«Unicamente se harán cuestaciones para cubrir los gastos de representación.»

Y como los cómicos los pagarán las entidades locales, con los impuestos, naturalmente, pues, gratis; no hay más que hablar.

Es la diferencia entre el tren (taquilla) y el tranvía (cobrador).

O lo que es lo mismo. Ninguna diferencia.

* * *

Uno de los cronistas literarios de El Sol, *nuestro sotolineado G. C., ha descubierto un cura que sabe Humanidades. Y lo proclama generosamente. El señor Castro Guisasola.*

Y, en seguida, afirma que

«...desde hace lustros el clero ya no se alimenta, en general, más que de campesinos y de gentes a quienes un sistema delicado de humanidades suele venir muy ancho.»

Sin tomar en cuenta la antropofagia que G. C. le cuelga al clero, veamos cómo nos las arreglamos para que a Castro Guisasola le venga estrecho, o a la medida, el «sistema delicado» de Humanidades que antes le habíamos descubierto.

Es el afán de hacer excepción de lo que por fuerza hay que alabar. O es que cree G. C. que el clero es como una redacción anticlerical, donde la Ortografía suele ser un caso milagroso.

* * *

En Sorihuela ha sido nombrada alcaldesa doña Petra Montoro Romero, cuyo advenimiento a la máxima autoridad municipal de ese pueblo saludamos con todo respeto.

Lo único que nos preocupa es que, acaso con este motivo se reproduzca la discusión acerca de si se dice concejal o concejala...

Como en Sorihuela el alcalde es hembra, quizá sería lo mejor resolver el pleito llamando a los ediles de un modo nuevo e indubitablemente masculino.

Concejalos.

Lo decimos porque si en Sorihuela el alcalde es mujer, no concebimos concejal del mismo sexo.

¡Todas las mociones del alcalde sobre la mesa!

Le cornea un toro desmandado

Anoche al verificarse en San Sebastián de los Reyes el encierro de los toros que esta tarde han de torear en aquella plaza los diestros Luis Muñoz y Chales, se desmandó una de las reses, alcanzando al vecino de aquel pueblo Lorenzo Perdiguero Baena.

Rápidamente se condujo al herido a Madrid, ingresándole en el Hospital de la Princesa, donde le apreciaron una herida de gran extensión, de pronóstico grave, en el muslo izquierdo.

Paliques femeninos

Los ejercicios físicos, o sea los deportes, nos van a dar hoy el tema de un «Paliques». No sé por qué hay quienes se empeñan en declarar incompatibles estos dos términos: deportismo y feminidad. Sin que falten tampoco los que dan a entender que la Iglesia desaprueba, o, al menos, no mira con buenos ojos los ejercicios físicos, tan generalizados y tan en boga. Ni lo uno ni lo otro es cierto.

El hombre y la mujer tienen necesidad de organismos vigorosos para cumplir sus fines naturales y para resistir a las enfermedades y a las pasiones. Sin una constitución fuerte (no hay que confundirla con la gordura o con la corpulencia), ni el hombre ni la mujer, por envidiables que sean sus dotes intelectuales, pueden hacer casi nada en el mundo. O en otros términos: es preciso que el cuerpo sea capaz de soportar, sin cansancio, el imperio de una voluntad poderosa y decidida.

La generación actual, sobre todo en las grandes ciudades, sufre un desequilibrio entre los músculos y los nervios: éstos se hallan excitados, en tensión continua; aquéllos enflaquecidos, disminuídos, sin vigor. ¡Es el fruto natural de esta vida moderna, en pleno ruido y en constante agitación, en titánica lucha por la conquista del dinero, de los placeres, de los honores, del «paraíso» de la sensualidad y de la voluptuosidad, en fin. Pero el examen de las causas tan complejas que determinan esta evidente decadencia orgánica nos llevaría muy lejos, y no es propio de este lugar el estudiarlas. Señalemos escuetamente el hecho de que las neurosis más o menos graves (psicastenia, neurastenia, histerismo, histero-epilepsia, neurosicosis, etcétera, etcétera), enfermedades llamadas «de moda», constituyen el triste porvenir de tantos y tantos cuyas facultades intelectuales y representativa sse hallan excitadas en altísimo grado. Movilidad continua, ajetreo, preocupaciones, dormir escaso, alimentación que halaga al paladar, pero que no es sana, trasnoches, luchas íntimas de orgullo, de vanidad, de avaricia, de envidia, de ambición... Tal es el régimen perjudicialísimo para los nervios, que no puede llevarse impunemente sin que el organismo se quebrante, se agote y prematuramente sucumba. Es una vida que nuestros antepasados en su lenguaje, a menudo tan gráfico, hubieran calificado de «vida de perros».

De aquí el que en nuestra época resulten más necesarios, tal vez que nunca, los ejercicios físicos.

¿Por qué? Porque ellos hacen penetrar en el organismo una cantidad considerable de oxígeno, y, por ende, provocan un enérgico trabajo de asimilación y de eliminación, al mismo tiempo, de las materias que podríamos llamar «indeseables». Además esos ejercicios activan la circulación de la sangre, y dadas las relaciones que existen entre la función espiritual de la voluntad y su instrumento o medio, que es el organismo físico, claro que el mejorar éste, dándole una tónica de salud, mediante los deportes, reflejará en la voluntad, en la espiritualidad manifestada. O sea que los deportes es un hecho que multiplican la actividad física, y la actividad física es el fundamento en el hombre de la actividad moral. Por lo tanto, el deporte es bueno, en tanto desarrolla razonadamente las fuerzas físicas, y en cuanto que por eso mismo conduce «a la victoria de la voluntad».

De ahí las bellas palabras del padre Coubertein en la «Revue Scientifique»: «Los deportes, «razonablemente practicados» y con justa medida, son excelentes y filosóficos, haciéndonos recordar las doctrinas estoicas, en las cuales ha encontrado la posteridad muchos errores y exageraciones, pero también ideas nobilísimas. El «Manual» de Epicteto, por ejemplo, es un verdadero manual de deporte. Y los «Pensamientos», de Marco Aurelio, son los pensamientos de un «sportman», es decir, de un luchador. ¿Que la lucha moral es independiente de la lucha física? ¡Desde luego! Algunas almas escogidas no necesitan de la segunda para triunfar en la primera; pero esas almas son excepcionales. Hay que estar dotado de cualidades muy especiales para influir directamente sobre la voluntad, haciendo caso omiso de lo deleznable del instrumento orgánico, de la semiimpotencia física. Lo corriente no es eso, sino lo que se encuentra al alcance de todo el mundo, o sea fortalecer la voluntad, fortaleciendo la constitución física.» ¿Cabe elogio mayor de los ejercicios físicos? Nos parece que no. Ahora que esos ejercicios físicos han de ser practicados prudentemente, sin exageraciones ni fanatismos, que conducen al absurdo materialista y embrutecedor de divinizar el músculo, aherrojando el espíritu, la inteligencia, a los que la carne debe estar siempre subordinada. Y aun en el aspecto puramente físico la ciencia moderna ha comprobado que los que practican los deportes como forma única de su actividad, ni son colosos de salud ni poseen caracteres vigorosos. El mismo deporte, exagerado, les quita reservas orgánicas defensivas frente a una posible enfermedad y los acaba y extenúa rápidamente

Cultivad, pues, los ejercicios físicos, el «tennis», sobre todo para vosotras, y el excursionismo; ello es sano, útil, bello y elegante; pero con medida, sensatamente, sin «marimachismos» y sin olvidar el cultivo de ese «jardín interior» de vuestras almas, donde cada día debe nacer una flor de virtud...

El Amigo TEDDY

CORONAS DIADEMAS DE AZAHAR FLORES Y PLANTAS RUBIO.—CONCEPCION JERONIMA, 3

Voy a ver un partido de boxeo en sexta plana.

Paco el Feo

EL DIRECTORIO

Despacho en Guerra

El general Primo de Rivera despachó ayer mañana con los subsecretarios de Gobernación, Estado, Gracia y Justicia y Hacienda, y con el director general de Comunicaciones, señor Tafur.

Visitas

El presidente del Directorio recibió ayer a los generales Soriano, Muslera y Hermosa; este último fué a despedirse porque marchó anoche a Bilbao para presidir la Comisión de Combustible.

Reunión aplazada

El Tribunal regional del Trabajo ferroviario del Norte, convocado por su presidente, señor Casuso, no se constituyó ayer por no haber concurrido el secretario, señor Rodas, y el vocal usuario, señor Vera Laso, habiéndose aplazado la reunión para el día 14 del próximo mes.

Un ofrecimiento

El presidente de la Asociación de Labradores de Zaragoza, don Francisco Alfonso Gaeta, ha elevado una exposición al presidente del Directorio para ofrecer a la Comisión Algodonera del Estado la instalación de tres campos de experiencias en las comarcas de Sevilla, Barcelona y Valencia para cultivar esa planta textil conforme a métodos suyos, que ha publicado en un folleto.

La tarde del presidente

El general Primo de Rivera recibió ayer tarde al subsecretario de Hacienda, al gobernador civil y al secretario del Directorio, general Nouvilas.

Hasta las nueve de la noche estuvo trabajando en su despacho oficial del ministerio de la Guerra.

En la Presidencia

Ayer tarde concurrieron a sus despachos oficiales en la Presidencia varios vocales del Directorio.

El marqués de Magaz recibió al general Muñoz Cobo, con quien celebró una extensa conferencia.

Visita

Acompañado del general Nouvilas, el marqués de Estella visitó ayer tarde las oficinas del nuevo diario *La Nación*.

La censura

Anoche facilitaron en la oficina de la censura de la Presidencia la siguiente nota:

«Con amplio criterio de tolerancia viene permitiendo la censura frecuentes artículos contra su actuación, que sólo a título excepcional, limitada a contados asuntos y por muy corto plazo, es generalmente admitido.

Estas condiciones que unánimemente le asignan sus impugnadores son en realidad las que informan su existencia; pues no ha pretendido jamás el Directorio que aquélla fuera un procedimiento normal y permanente de gobierno, ni la ha extendido más que a determinados temas, en cuya libre discusión y examen pudiera la pasión, el partidismo o algún bastardo interés destruir la labor de regeneración emprendida o producir al menos extravíos de opinión que la dificultasen.

Compenetrado cada vez más el país con el Directorio, cuenta éste cada día con mayores asistencias; convencidos de su alejamiento definitivo los partidos y organizaciones antiguas, van renunciando a inútiles intentos de captación y de descrédito, y, por último, desligada la Prensa de vínculos que la obligaban, bien a su pesar, a moverse dentro de reducidas órbitas, va mostrando progresivamente una mayor serenidad e independencia de juicio.

Correlativamente a esta modificación de estado y conducta va el Gobierno concediendo una mayor libertad en la exposición razonda y serena de los distintos ideales, en la discusión y denuncia de los servicios públicos, en la crítica de las disposiciones oficiales y, en suma, en cuantos aspectos de la vida nacional son objeto de su atención, tratados desde el punto de vista de cada periódico, ya que subsiste la ideología y matiz de cada uno.

En realidad, la intervención de la censura en su práctica diaria está muy lejos de la rigidez y severidad que se le atribuye, pues examinada, por ejemplo, su labor en uno de estos últimos días se observan sólo dos artículos tachados: forma parte el primero de una larga serie que su autor viene sistemáticamente dedicando a injuriar Gobiernos y jefes de Estado de naciones americanas, con quienes sostenemos las más cordiales relaciones, y que, naturalmente, habrían de mostrar su extrañeza y su sentimiento al ver que un país amigo que tiene en vigor un régimen de censura, es precisamente utilizado para campañas de difamación más que de crítica.

El segundo comenta un lamentable suceso ocurrido el domingo último, que por la calidad del protagonista quiere ahora aprovecharse para groseros ataques a la Religión y sus ministros, que repugnan a los sentimientos católicos de la nación.

Al lado de estas prohibiciones, que ninguna persona sensata criticará, aparecen, en cambio, en la Prensa (*Heraldo de Madrid* del 20—artículo dedicado a Petain—y *Libertad* del mismo día, «La situación política») conceptos nada benévolos para el presidente del Directorio, y que este mismo autorizó precisamente porque eran alusiones personales, y no llegando éstas a la injuria, que naturalmente no había de consentir, no quiso oponerse a su publicación.

Conviene, por último, hacer constar que no desaparecidas las causas que aconsejaron la imposición de la previa censura y hasta culminando en estos momentos la importancia de algunas, el Gobierno no renuncia a su empleo circunstancial, pero indispensable, intensificando su intervención en cuanto afecta al problema de Marruecos, y muy especialmente a las operaciones de campaña y en lo que tienda a difamar la honra ajena o a deprimir el espíritu público.»

Casino de U. P. en Tortosa

TORTOSA, 29.—Se ha inaugurado el Casino de la Unión Patriótica con gran número de socios pertenecientes a todas las clases sociales.

HERIDO EN RIÑA

En la calle del Oso riñeron ayer Francisco Estremera Torres, de veinticinco años, domiciliado en Ercilla, 14, y Leonardo Quiñones, de veintiséis, que habita en Arganzuela, 33.

El primero con una navaja infirió al otro heridas en el hombro izquierdo y en la cara, calificadas de pronóstico reservado.

Un tranvía contra dos "autos"

En la calle de Bravo Murillo el tranvía 130, disco 14, alcanzó a dos automóviles, el número 13.442, conducido por Julián Palencia, de treinta y siete años, habitante en Palencia, 30, y el 14.095, guiado por Faustino Navarro, de diez y nueve, domiciliado en Bravo Murillo, 55.

Ambos «autos» sufrieron desperfectos de consideración, que aún no han sido valorados.

Se gasta la recaudación obtenida para un soldado

Andrés Frey Fuentes, de veintitrés años, soldado de la Brigada Obrera del Estado Mayor, concibió hace algún tiempo la idea de favorecer a dos amigos suyos, de la misma quinta, que habían tenido que marchar a Africa para cumplir sus compromisos militares.

A tal efecto reunió a varios amigos y les explicó su proyecto, que consistía en celebrar una función teatral, a beneficio de los mencionados muchachos. La idea, que fué acogida por unanimidad, se llevó a la práctica en el teatro Goya, de la calle de Vallecas, número 5 (Puente de Vallecas), el día 11 de julio último, dando por resultado la recaudación de 144 pesetas. Dicha cantidad fué entregada al depositario, Luis Cabello, que vive en la calle de la Caridad, número 7, el cual se comprometió a partir por partes iguales lo recaudado y girarlo a los beneficiados. Pero sólo cumplió a medias el encargo; es decir, que envió las 72 pesetas que le correspondían a uno de aquéllos y las restantes se las gastó alegremente, por lo cual el organizador del beneficio adoptó la determinación de denunciar al desaprensivo Cabello.

Peregrinación popular a Tierra Santa y Roma

Mañana lunes día 31 del actual quedará definitivamente cerrado el plazo de inscripciones para esta hermosa e importante peregrinación, que presidirá el excelentísimo e ilustrísimo señor Obispo de Orihuela, y que estará formada por un importante número de fieles españoles. La Junta comunicará en breve a todos los inscritos las instrucciones y detalles necesarios para su feliz realización.

Las consultas pueden dirigirse a la Secretaría general, Constitución, 24, Vitoria, o a la Administración de «El Peregrino», Argensola, 17 duplicado, Madrid.

Dos orejas en la nocturna

José Romero y Chatet de Valencia, son dos chavalillos que anoche hicieron su presentación en el coso madrileño. Desde luego, podemos adelantar que en ellos hay dos excelentes artistas, si no se malogran cuando se dediquen a mayores empresas.

El primero maneja el percal con soltura y arte, lo mismo que la muleta, aunque con ésta se muestra un poco atropellado, tal vez debido al exceso de nervios. Banderilleó a sus dos enemigos con facilidad al ejecutar la suerte, pero los palos quedaron desiguales.

En su segundo hizo una gran faena y mató de una superior estocada, que le valió una gran ovación y la oreja del becerro.

Chatet de Valencia es un artista fino y elegante, especialmente con la capa. Anoche toreó por verónicas como el que mejor lo haga, y se adornó en la simulación de algunos quites.

Al que cerró plaza le colocó en menos tiempo del que se cuenta, dos pares al cambio de las cortas, que le valieron dos ovaciones por su perfecta ejecución y su valentía al aguantar al enemigo. La muleta no la domina todavía, pero está valiente y sueltecito.

También cortó una oreja y fué calurosamente ovacionado.

En primer lugar Bachiller Chaclot's y Don José, hicieron las delicias de la concurrencia con sus graciosos trucos.

Llapisera, ni toreó ni mostró ganas de hacer reir.

R. A.

En Toro

ZAMORA, 29.—Ayer se ha celebrado en Toro una corrida, con motivo de las fiestas de San Agustín.

Boltañés rejoneó dos toros de Calvo.

Uno de ellos empitonó al novillero Formalito, produciéndole un puntazo grave en la ingle.

Rodalito mató tres, estando regular.

En Málaga

MALAGA, 29.—Los toros de González Nandín, cumplieron.

Juan Belmonte, superior en ambos, obteniendo dos orejas.

Chicuelo, regular.

Agüero, bien con el capote y la muleta y superior matando.

Fué ovacionado.

La Primera Vuelta a Cantabria

Lista de inscripciones para el Circuito Automovilista de San Sebastián

REGATAS DE BALANDROS

BILBAO, 29.—Esta mañana se ha celebrado en las Arenas el cuarto día de regatas con los siguientes resultados:

10 metros.—1, TONINO de su majestad el Rey, patroneado por la Reina, en dos horas treinta y siete minutos y treinta y dos segundos; 2, «Sogalinda», del conde Zubiría, en dos horas cuarenta y un minutos y treinta y ocho segundos.

8,50 metros.—1, BARANDIL, de don Ramiro Pérez en una hora cuarenta y siete minutos y trece segundos; 2, «Giralda», de su majestad el Rey en una hora cincuenta y siete minutos cuatro segundos; 3, «Mouro», en dos horas un minuto y treinta segundos.

8 metros.—1, COLEEN II, en dos horas cincuenta y siete minutos y cuarenta y cuatro segundos; 2, «Hispania», de su majestad el Rey, en dos horas cincuenta y siete minutos y cincuenta y tres segundos.

6,50 metros.—1, TUTANKHAMEN, en una hora cuarenta y cuatro minutos y cincuenta y dos segundos; 2, «Tal vez», en una hora cuarenta y cinco minutos y ocho segundos; 3, «Emendek», en una hora cuarenta y cinco minutos y cincuenta y siete segundos; 4, «Sigma», en una hora cuarenta y seis minutos y siete segundos; 5, «Cisco», en una hora cuarenta y siete minutos y diez y nueve segundos; 6, «Doña Carmen», en una hora cuarenta y siete minutos y veintisiete segundos.

REGATAS A REMO

VIGO, 29.—Se ha celebrado el segundo día de regatas, tomando parte en ellas 38 embarcaciones de diferentes clases, siendo premiadas 19, entre las cuales se repartieron 4.765 pesetas y diferentes objetos de arte.

La fiesta terminó a las nueve de la noche, resultando brillantísima, habiéndola presenciado millares de personas.

PUGILATO

El programa de la sesión en que se celebrará el combate Paulino Phil Scott y que organiza «Excelsior» para el 6 del próximo mes, será el siguiente:

Pierre Bosca contra Gabiola.

Molina contra Tomás Thomas.

Paul Fritsch contra un primer serie francés o italiano. Para este combate se han negado Alverei y Harry Masson. Paulino contra Phil Scott.

CICLISMO

El programa de la reunión ciclomotorista que se celebra esta tarde, a las cinco, en el velódromo de la Ciudad Lineal, es el siguiente:

1.—Carrera individual para neófitos y aspirantes.—Inscripción gratuita.

2.—GRAN CARRERA A LA AMERICANA por los equipos:

Serrano hermanos.
M. López-X. X.
M. Fernández-Callejón.
Olañeta-Bocos.
Candela-A. Pérez.
P. Gómez-Del Hierro.

3.—REAPARICION DE LOS ASES de la motocicleta:

Federico Sagrario.
Román Uribesalgo.
Manuel Ulloa.

* * *

Las inscripciones recibidas para la primera Vuelta a Cantabria, que se celebrará los días 4, 5 y 6 de septiembre, son: Jaime Janer, Miguel Musio, Teodoro Monteys, y José Busqué, de Barcelona; Lucar Jáuregui, José Luis Miner y cuatro más, entre ellos un campeón, de Guipúzcoa; Victoriano Otero, José Trueba, Vicente Trueba, Rufino Peón, José Viera, Vicente Eguren, Indalecio Fernández, José López, Enrique San Emeterio, Antonio García y Francisco González, de Santander; Salvador Codorníu, de Villafranca; Juan Juan, de Palma de Mallorca; Domingo Gutiérrez, Segundo Barruetabeña, Eulogio y Marcelino Loroño y Justino Adrada, de Bilbao; Castro, Jesús Cuesta, Rojo y Llana, de Gijón.

Para esta gran prueba se han concedido premios especiales como el Trofeo Nacional, Trofeo de regiones (individual), Trofeo social (por equipos de tres y cinco corredores), Trofeo por categoría, Trofeos Cantabria (individuales) y Trofeos Matusalén (para veteranos) y Trofeo Benjamín (para jóvenes).

PROGRAMA DEL DIA

Atletismo.—Tercera jornada del campeonato infantil de la Cultural Deportiva.

Ciclismo.—Reunión en el velódromo de la Ciudad Lineal. A las cinco de la tarde.

Motociclismo.—Exhibiciones en el mismo velódromo.

Sociedades.—Junta general del Club Canista. A las diez y media de la mañana.

AUTOMOVILISMO

Las inscripciones recibidas para el circuito automovilista de San Sebastián, hasta el día 25 del actual (derechos simples) son las siguientes:

GRAN PREMIO DE AUTOCICLOS

Categoría 1.100 c. c.:

«S. A. R. A. I».
«S. A. R. A. II».
«S. A. R. A. II» (Marandet).
«Salmson I» (O. Leblanc).
«Salmson II».
«Amílcar I» (Palacios).
«Amílcar II» (Colmenares).
«A. S. I.» (Arteche).
«A. S. II».
«Hispanco I».
«Hispanco II».
«Hispanco III».
«Hispanco IV».

Categoría 750 c. c.:

«Austin».
«F. O. D. I».
«F. O. D. II».

GRAN PREMIO DE TURISMO

Categoría F:

«Bugatti I» (O. Leblanc).
«Bugatti II» (Sabipa).
«Graf Soriano Pedroso» (Graf).

Categoría E:

«Delage».
«Bignan» (Springuel).

Categoría D:

«Lancia I» (Landa).
«Lancia II».
«Lancia III».
«Alfa-Romeo» (Torres).

Categoría C:

«Lorraine-Dietrich I» (Gramajo).
«Lorraine-Dietrich II» (Ortiz).
«Peugeot I» (Boillot).
«Peugeot II» (Rigal).
«Jewet» (F. Villa).
«Excelsior I» (Duray).
«Excelsior II».

Categoría B:

«Studebaker» (Fuentes).

GRAN PREMIO DE VELOCIDAD

«Delage I» (Divo).
«Delage II» (Benoist).
«Delage III» (Wágner).
«Delage IV» (Torchy).
«Bugatti I» (Constantini).
«Bugatti II» (Goux).
«Bugatti III» (P. de Vizcaya).
«Bugatti IV» (F. de Vizcaya).
«Graf Soriano Pedroso» (Graf).
«Bugatti V» (Fouchet).
«Bugatti VI» (Lehoux).

NATACION

LONDRES, 28.—El nadador Nishimara, que se había lanzado al agua en Douvres esta tarde, con el propósito de atravesar el Canal de la Mancha, ha tenido que abandonar, después de haber recorrido cuatro millas.

AVIACION

ETAMPES, 29.—El aviador Fernando Lasne, sobre un aparato «Nieuport Delage», ha batido hoy el «record» de velocidad sobre la distancia de 1.000 kilómetros, que ha cubierto en cuatro horas un minuto y diez segundos, o sea unos 250 kilómetros por hora.

Socio capitalista

se desea para negocio científico, ya en marcha, y de grandes utilidades. Asunto de excepcional importancia. Se exigen y proporcionarán referencias y garantías. Escribid **Apartado 12.315, Madrid**

La longevidad y las Vitaminas

Es el último avance de la clínica moderna, que ha descubierto la virtud terapéutica de ciertas substancias de composición misteriosa, a las que se da el nombre de «vitaminas», reconocidas como indispensables a la nutrición de las células más vitales.

Su deficiencia genera la vejez prematura y toda suerte de enfermedades, como son: la neurastenia, anemia, raquitismo en los niños, agotamiento en los hombres de negocios, la albuminuria, etc., así como la abundancia contribuye al mejoramiento general del organismo, a la resistencia física en todas las edades; por lo tanto, es un medio eficaz para gozar de salud y plácida vejez.

Se comprende por esto que la química aplicada a la farmacopea no haya cesado en sus investigaciones hasta poder reunir un conglomerado de tales substancias vitaminosas, que, perfectamente dosificadas, reúnan todas las garantías de fácil asimilación y constituyan el alimento ideal para regenerar las células empobrecidas.

Tal es el Ruamba, que por virtud de las vitaminas que contiene, si lo mezcláis en la leche aumentará cuatro veces su valor nutritivo, y preparado en forma de chocolate obtendréis un desayuno o merienda deliciosa, que a la vez hará prodigios, librándoos de las enfermedades ya mentadas.

¿Queréis beber buen vino?

«ESPAÑA VINICOLA» SIRVE A DOMICILIO LOS MEJORES PARA MESA. TINTO CORRIENTE, 6,50 PESETAS LOS 16 LITROS; TINTO VALDEPEÑAS Y BLANCO AÑEJO, PRIMERA, 9. EN EL ALMACEN, MEDIA PESETA MENOS. SAN MATEO, 8. TELEFONO 18-54 MAYOR

¡¡DOMUS AUREA!! Calzados de novedad y económicos FUENCARRAL, 39 y 41. Sucursales: Luna, 6; Tudescos, 44, y Luna, 9. Teléfono 2.574 M.

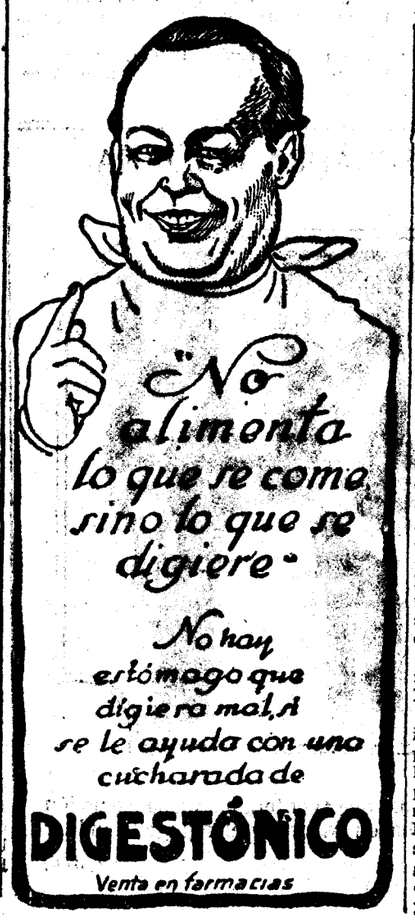

LA IBERIA Bujías estearícas. Jabones morenos. Exigid siempre esta acreditada marca Bravo Murillo, 20, Madrid. Teléfono J. 1.171

ROCA HACE LOS MEJORES RETRATOS. TETUAN, 20

A TIERRA SANTA Y MONTE CARMELO

¡POR 890 PESETAS, DURANDO EL VIAJE TREINTA Y TRES DIAS! En el magnífico vapor italiano «GUGLIELMO PEIRCE»

La Junta organizadora de esta gran peregrinación anunciada para el día 14 del próximo septiembre, y que tanto entusiasmo ha despertado entre los católicos españoles, a juzgar por el importante número de inscritos, ha creído oportuno, dadas las noticias que diariamente llegan sobre la situación interior de Siria, lo que impide garantizar el buen resultado del viaje, aplazar la fecha de salida de la peregrinación hasta el momento que pueda tenerse la seguridad de realizar sin contratiempo viaje de tanta importancia.

La nueva fecha de salida se dará a conocer por medio de un comunicado en la Prensa.

A todos los señores peregrinos que al inscribirse hayan pagado el precio de su pasaje y no consideren oportuno esperar la época en que haya de efectuarse la peregrinación, les informamos que el Fomento del Excursionismo y de la Unión Iberoamericana se apresurará a reembolsarles, si lo desean, las cantidades pagadas, sin descuento alguno, en las oficinas de Madrid de dicha Sociedad, Mayor, 4, piso primero, C.

Después de robar y ponerse unos pantalones es detenido

Enrique Vaquero, de diez y siete años, sin domicilio, pasaba ayer por la calle de Leganitos, acompañado de un su amigo, comentando el lamentable estado de la vestimenta que «lucían». De pronto se detienen ante una sastrería, cuyo cierre metálico estaba echado, pensaron lo que pensaron y lo pusieron en práctica en seguida.

Con más o menos habilidad y con una palanqueta forzaron el cierre, entraron en la tienda, se vistieron dos espléndidos pantalones de los llamados de «tennis» y echaron a correr calle abajo.

Pero la fatalidad, personificada en un guardia, les estropeó el asunto, porque el mencionado representante de la autoridad, que, con otro, estaba de servicio cerca de la sastrería, se dió cuenta de la faena y echó a correr tras ellos.

El Enrique intentó darle un regate al guardia; pero éste, que llevaba buena carrera, se echó encima del fugitivo cuando iba a tomar la curva, y ambos dieron en tierra.

De esta manera fué detenido el Vaquero y recuperado uno de los pantalones, porque el otro debe estar corriendo aún sobre las piernas del otro «amigo».

Quiosco de EL DEBATE
CALLE DE ALCALA, FRENTE A LAS CALATRAVAS

LA "GACETA"

SUMARIO DEL DIA 29

Presidencia.—Exceptuando del pago del impuesto de derechos reales la donación hecha al Ayuntamiento de Palafrugell, de la provincia de Gerona, por don José Torres Jonama.

Modificando el concepto quinto del artículo 2.º del capítulo 15 de la sección sexta del presupuesto vigente «Pluses de retén del personal de Seguridad y Vigilancia».

Aprobando el reglamento de la orden naval militar de María Cristina.

Nombrando consejero del Consejo Supremo de Guerra y Marina al general de división, en situación de primera reserva, don Enrique Martín Alcoba.

Declarando subsistentes las reglas y plazos de la de 22 de agosto de 1924, referente a Registros fiscales de urbana.

Disponiendo sean baja definitiva en el escalafón de porteros Marcelo Arechavaleta Marín y José Castro Ponce de León.

Idem se den las gracias, en nombre de su majestad el Rey (que Dios guarde), a los señores de la Comisión dictaminadora del proyecto de prolongación del paseo de la Castellana.

Gracia y Justicia.—Disponiendo que el nuevo edificio penitenciario construído en Segovia para recluir en él a las sentenciadas a prisión correccional, se denomine Reformatorio de Mujeres de Segovia.

Declarando en situación de excedencia voluntaria a don Manuel Morales Dary, juez de primera instancia e instrucción de Murias de Paredes (León).

Concediendo licencia, por enfermo, y prórroga en la misma a registradores de la Propiedad.

Guerra.—Concediendo el ingreso en Inválidos al teniente de Infantería don Alfonso Aliaga Rubio, sargento Ernesto Goñi Iracta y soldado Nicolás Martín González.

Hacienda.—Habilitando un punto entre El Castillo y Puente sobre el Nalón (Asturias) para embarque de carbón.

Sobre habilitación de la Aduana del Puerto de Santa María.

Concediendo un mes de prórroga en la licencia, por enfermo, a don Miguel Herrero Masell, auxiliar administrativo del Catastro urbano.

Gobernación.—Concediendo un mes de licencia, por enfermo, a don Enrique Amat Casado, agente-escribiente del Cuerpo de Vigilancia en la provincia de Madrid.

Idem a los porteros cuarto y quinto afectos al servicio de Telégrafos José Gil y Blasco y José Martínez Armenteros.

Instrucción pública.—Nombrando a doña Ascensión Lucio Fernández regente de la escuela práctica graduada aneja a la Normal de Maestras de La Laguna (Canarias).

Concediendo un mes de licencia, por enfermos, a los administrativos calculadores don José Vidal Doggio y don Julián Maillo Pérez.

Declarando jubilado a don Ceferino Palencia y Alvarez, profesor numerario del Real Conservatorio de Música y Declamación.

Fomento.—Concediendo un mes de licencia, por enfermo, a don Justo Hernando Ramos, oficial primero de Administración civil, afecto a la primera División de ferrocarriles.

Trabajo.—Concediendo un mes de licencia, por enfermo, a don Rafael Sánchez de León Monforte, verificador de líquidos de la provincia de Valencia.

Desestimando el recurso presentado por don Agustín Hungría, en nombre de los señores I. Santamaría y Compañía, contra el acuerdo de 10 de enero pasado, por el que se denegó el registro de la marca Pemartín a la Sociedad recurrente.

Idem el interpuesto a nombre de don Ramón María Puigmartí, contra el acuerdo denegando la concesión de la marca número 44.681.

Idem el interpuesto por don José Cascales, contra acuerdo de la Inspección general de Pósitos de 19 de mayo último.

FIRMA DEL REY

Su majestad ha firmado los siguientes decretos:

PRESIDENCIA.—Reformando el párrafo tercero, artículo 10 del texto refundido de la vigente ley de la carrera diplomática y consular.

SUCESOS

Accidente de automóvil.—El auto-taxi número 12.049, conducido por Sandalio Martí y ocupado por Antonio González, de veintidós años, con domicilio en la calle de la Cabeza, 12, y Juan Ruipérez, de veintidós también, que vive en Mesón de Paredes, 86, chocó violentamente al dar un viraje, contra una de las columnas que sostienen los cables del tranvía en la calle de Alfonso XII.

Los viajeros fueron despedidos a gran distancia y resultaron con heridas de pronóstico reservado.

El chófer, en cambio, quedó ileso.

Atropello.—Marcelina Nogales Pérez, de cuarenta y seis años, habitante en Bravo Murillo, 121, se causó heridas de pronóstico reservado al ser atropellada en la misma calle por un carro, cuyo conductor se dió rápidamente a la fuga.

Porteros agresivos.—Pilar Rodríguez Martínez, de veinte años, sirvienta en el piso de uno de los inquilinos de la casa número 112 de la calle de Serrano, ha presentado una denuncia contra los porteros de la mencionada casa porque ayer mañana, cuando la denunciante salió a primera hora a la calle, la portera, Rita Jiménez Merino, la golpeó, no sin antes haberse dedicado ambas algunos insultos.

La agredida, al intentar repeler los golpes, fué asimismo maltratada de obra por José Delmonte Benito, esposo de la portera.

ESPECTÁCULOS

PARA HOY

CENTRO.—6,45 y 10,30, El niño de oro.
FUENCARRAL.—6,30, Benamor.—10,30, Pan y toros.
EL CISNE.—6,30 y 10,30, Costa brava.
PAVON.—6,45, Don Quintín, el amargao.—10,30, El novio de la Consuelo.
COMICO.—6,30 y 10,30, Las ilusiones de la Patro.
PARDIÑAS.—6, La alsaciana.—7,15, La reina mora y En la cruz de mayo.—10,45, En la cruz de mayo.—11,45, Capuyito de rosa fina y Apaga y vámonos.
PRICE.—6,30 y 10,30, Compañía de circo ecuestre.
BANDA MUNICIPAL.—9,30 n. en Rosales:

Primera parte.

Sardana de «Garín».—Bretón.
«Carnaval» (scenes mignones): I, Preámbulo; II, Pierrot; III, Vals noble; IV, Eusebius; 5, Florestán; VI, Coquette (mazurca); VII, Papillons; VIII, Reconnaissance; IX, Pantalón y Colombina; X, Repetición del primero.—Schumann.
Gran fantasía de «La Walkyria».—Wágner.

Segunda parte.

Pasodoble de «Los voluntarios».—Jiménez.
«Melodía» y «Momento musical».—Schubert.
Selección de «Benamor».—Luna.

PLAZA DE TOROS DE MADRID.—4, Un novillo para el rejoneador Miguel Cuchet y seis de Anastasio Martín para Rubito, Martínez Vera y Lorenzo de la Torre.

PARA EL LUNES

CENTRO.—10,30, ¡Es mi hombre!
FUENCARRAL.—6,30, Benamor.—10,30, Aquí hase farta un hombre y Las brivonas.
EL CISNE.—6,30, Don Quintín, el amargao. 10,30, Costa brava.
PAVON.—6,45, Don Quintín, el amargao.—10,30, El novio de la Consuelo.
COMICO.—6,30 y 10,30, Las ilusiones de la Patro.
PRICE.—10,30, Compañía de circo ecuestre.

* * *

(El anuncio de las obras en esta cartelera no supone su aprobación ni recomendación.)

CRÓNICA DE SOCIEDAD

Petición de mano

En Fuenterrabía ha sido pedida por los señores de Arniches (don Carlos), para su hijo don Fernando, la mano de la señorita María de las Mercedes Pardo, baronesa de Benferri, hija de la marquesa de Casa Ximénez y del duque de Arévalo del Rey.

Regreso

Han llegado: de La Granja, don Francisco Auñón; de San Sebastián, el marqués de Villarrubia de Langre, la marquesa de Miranda de Ebro y don Antonio González Echarte, con su hija Cristina.

Enferma

En Málaga continúa enferma la señorita Pilar Medina Carvajal, a cuyo lado se encuentra su madre, la marquesa viuda de Esquibel.

La deseamos una franca mejoría.

Mejoría

Se halla casi restablecido de su dolencia don José Estrada, hijo de los marqueses de Villapanés y hermano de los duques de Osuna.

Aniversarios

Mañana se cumple el primer aniversario de la muerte de don Antonio Rubio y Góngora de Armenta, marqués de Valdeflores, que falleció en Córdoba.

Por el eterno descanso de su alma se dirán misas el día 31 del corriente en la parroquia del Salvador, en la Real Colegiata de San Hipólito, en la iglesia de San Pablo y en el convento de los padres Capuchinos de Córdoba.

A sus hijos y demás distinguida familia reiteramos la expresión de nuestra condolencia y rogamos a los lectores de EL DEBATE oraciones por el finado.

—Hoy hace quince años que dejó de existir en Lausanne (Suiza) don Luis Villar y Peralta, de grata memoria.

Todas las misas que se celebren mañana lunes en Nuestra Señora de la Consolación (Valverde, número 19) serán aplicadas en sufragio del alma del finado.

A su distinguida familia, reiteramos la expresión de nuestro sentimiento.

—Hoy se cumple el quinto aniversario de la muerte de don Carlos Friend y Fyrrell, de grata memoria.

A su viuda, doña Carmen A. de Toledo, reiteramos la expresión de nuestra condolencia.

Fallecimientos

En Ciudad Real ha fallecido doña María del Pilar Esparza del Campo Iturralde.

Descanse en paz y reciban su viudo, don Francisco de Prat, sus hijos y demás familia el testimonio de nuestro pesar.

—En La Laguna ha rendido su tributo a la muerte don Gonzalo Segovia y Ardicane, conde de Casa Segovia.

El finado fué diputado a Cortes y presidente de la Liga Patriótica Española y del Casino Español de Buenos Aires.

Acompañamos en su pesar a la distinguida familia del finado.

NOTICIAS

DATOS DEL OBSERVATORIO DEL EBRO. Barómetro, 76,7; humedad, 62; velocidad del viento en kilómetros por hora, 18; recorrido total en las veinticuatro horas, 172. Temperatura: máxima, 30,4 grados; mínima, 10,8; media, 24,6. Suma de las desviaciones diarias de la temperatura media desde primero de año, 64,5; precipitación acuosa, 0,0.

PARA LOS NIÑOS. Para prevenir y curar casi todas sus enfermedades, una copita de AGUA DE LOECHES.

UN CONGRESO DE MECANICA APLICADA.—Un grupo de profesores de la Escuela Politécnica federal de Zurich ha decidido organizar en septiembre de 1926 un Congreso internacional de mecánica aplicada. Los preparativos van por buen camino. Las autoridades y círculos particulares no escatiman su apoyo a los organizadores. El Congreso ha sido colocado bajo el patronato de la Escuela Politécnica federal. Estarán representadas todas las ramas de esa parte de la ciencia y se discutirán las cuestiones más importantes para las diferentes clases de ingeniería y más particularmente la construcción de máquinas.

En breve se trasladarán a la calle del Arenal, 4, las oficinas que tiene Pompas Fúnebres en la Avenida de Peñalver, 15.

LOS QUE MUEREN EN MADRID.—Leemos en «La Voz Médica» que durante la semana del 17 al 23 del actual han ocurrido en Madrid 291 defunciones, cuya clasificación, por edades, es la siguiente:

Menores de un año, 51; de uno a cuatro años, 38; de cinco a diez y nueve, 14; de veinte a treinta y nueve, 42; de cuarenta a cincuenta y nueve, 49; de sesenta en adelante, 97.

Las principales causas de defunción son las siguientes:

Bronquitis, 10; bronconeumonía, 10; pneumonía, 5; enfermedades del corazón, 27; congestión, hemorragia y reblandecimiento cerebral, 14; tuberculosis, 32; meningitis, 13; cáncer, 18; nefritis, 10; difteria, 2; coqueluche, 3; sarampión, 1; diarrea y enteritis, 55 (de ellos 11 de más de dos años).

El número de defunciones ha aumentado en 84 con relación al de la estadística de la semana anterior, habiendo descendido la mortalidad causada por bronconeumonía y nefritis, y habiendo aumentado la causada por todas las demás antes expresadas.

Para los que sufren del estómago **ELIXIR OREZ** El mejor preparado digestivo del mundo.

LA COLONIA ESCOLAR DE CERCEDILLA. La segunda colonia de altura de este año ha comenzado a desenvolverse en circunstancias harto favorables al género de vida que la colonia ha de llevar a cabo, según los propósitos de su director, señor Cubillo, inspirados en los más beneficiosos fines pedagógicos a la cultura y la salud del niño.

Un tranvía vuelca una camioneta

Varios viajeros heridos

A las cinco de la tarde de ayer en la calle de Fuencarral, esquina a la de Apodaca, la camioneta número 11.290, que iba a cruzar la primera de las mencionadas vías, fué alcanzada y volcada por un tranvía, disco 17.

Este último vehículo, a consecuencia del encontronazo, descarriló, ocasionando el consiguiente susto entre los viajeros, algunos de los cuales resultaron lesionados.

Entre ellos, doña Manuela Perrer, que vive en Gonzalo de Córdoba, 3, se produjo heridas de alguna importancia, de las que fué curada en la policlínica de urgencia de la calle de Sagasta.

Sociedades y conferencias

PARA HOY

ASOCIACION DE REPRESION DE LA BLASFEMIA.—5,30 t., en el salón de la Paloma en la Dehesa de la Villa, acto de propaganda, en el que tomarán parte los jóvenes propagandistas señores Sánchez de León, Campoamor y Cavanillas, haciendo la presentación el director de dicho establecimiento y el resumen el capellán del mismo.

Peregrinación Católico-Agraria a Roma

Presidida por el eminentísimo señor Cardenal Primado y con asistencia de varios reverendísimos Prelados

¡A ROMA, AGRICULTORES ESPAÑOLES!

Se aproxima un momento solemne para los agricultores españoles: la fecha memorable en que van a revelar ante el mundo—las miradas del mundo convergen hoy en Roma—lo que es la falange numerosa, disciplinada, plenórica de entusiasmos y henchida de ideales, que se llama Sindicación Católico-Agraria. Cientos y centenares de banderas desfilarán por las calles de Roma y ondearán resonantes en las aulas del Vaticano. ¡Benditas banderas, pregoneras de la caridad y de la justicia social, símbolo viviente del optimismo cristiano, de la abnegación y del sacrificio! Banderas, iluminadas por la sombra redentora de la Cruz, tan santamente altivas, que no se rinden más que ante Cristo y su Vicario!

¡DOCE DE OCTUBRE!

El 12 de octubre, festividad de la Santísima Virgen del Pilar, fiesta de la raza española, que para su expansión gloriosa ni tuvo fronteras ni reconoció continentes, y ante la Roca de Pedro, firme e inconmovible, como labrada por el mismo Cristo, se postrará de hinojos el alma española, representada por los agricultores católicos. Los labradores son los representantes más genuinos del alma nacional, porque el alma del labrador, recia por su temple, pródiga para sufrir, generosa para la abnegación, ¡es un alma grande, como el alma de España!, ¡alma que no se mide como no se miden las entrañas de la tierra, la majestad de la montaña, ni la llanura sin fin del horizonte!...

¡NO HABRA DESERTORES!

Cuando el propio Vicario de Cristo es quien hace sonar el clarín de llamada, seguros estamos que en la Sindicación Católico-Agraria no habrá desertores.

Cada bandera formará en su puesto, y no habrá Sindicato, por modesto, pequeño e insignificante, que no esté representado. Para que esto no sucediera sería preciso que el labrador hubiese perdido el sentido de gratitud para con Dios, que providencialmente le colma de abundante cosecha para que vaya a Roma en este año de excepcionales gracias, o que el Sindicato careciese de consiliario, porque el sacerdote, ayudado de Dios, ¡qué milagros no hace!

LA UNION APOSTOLICA DEL CLERO

Esta benemérita Asociación, de la que es asistente honorario el eminentísimo señor Cardenal Primado, y asistente general el muy ilustrísimo señor don Asunción Gurruchaga, vicario general del obispado de Vitoria, y que cuenta con tantos millares de sacerdotes inscritos, ha acordado que su peregrinación se una a la católico-agraria.

¡CATOLICOS ESPAÑOLES!

Vayamos a Roma con esta peregrinación. Asistamos al sublime espectáculo de presenciar cómo se abaten ante el Vicario de Cristo las banderas de la Sindicación Católico-Agraria. ¡Unámonos a estos cruzados del siglo XX!

ITINERARIOS DEL VIAJE

Salida de Barcelona el 8 de octubre para Marsella, Ventimilla, Génova, Roma, Génova, Ventimilla, Marsella y Barcelona, o por

Irún, Marsella Ventimilla, Génova, Roma, Génova, Ventimilla, Marsella e Irún.

PRECIOS

1.ª clase	650	pesetas
2.ª »	500	»
3.ª »	300	»

El plazo de inscripción termina el 20 de septiembre de 1925.

VISITA A LOURDES

Los señores peregrinos que regresando por Irún quieran visitar Lourdes, podrán hacerlo mediante el pago de un módico suplemento.

Saldrán trenes especiales de incorporación de todas las poblaciones que el contingente de peregrinos lo reclame.

Reducción del 40 por 100 para los billetes de incorporación.

Para informes e inscripciones, dirigirse a todas las Federaciones y Sindicatos católico-agrarios; al Fomento del Excursionismo y de la Unión Iberoamericana, Mayor, 4, Madrid, y a sus delegados.

Iñigo Muebles de lujo y económicos. Costanilla Angelos, 15 (final Preciados).

Santoral y cultos

DIA 30.—Domingo XIII después de Pentecostés.—Nuestra Señora de la Consolación. Santos Félix y Adaucto, mártires; Bonifacio y Tecla, con sus 12 hijos, mártires, y Santas Rosa de Lima, virgen; y Gaudencia, virgen y mártir.

La misa y oficio divino son de esta Dominica, con rito semidoble y color verde.

Adoración Nocturna.—Hoy, San Ramón Nonato. A las diez de la noche, solemne Tedéum. El lunes, Santo Tomás de Aquino.

Ave María.—Hoy, a las once, comida reglamentaria a 72 mujeres pobres, costeada por la Congregación.

Cuarenta Horas.—Hoy y el lunes, en la parroquia de San Ramón (Puente de Vallecas).

Corte de María.—Hoy, de las Angustias, en su parroquia (P.), Escuelas Pías de San Fernando y Olivar; de las Tribulaciones y Paz Interior, en las Jerónimas del Corpus Christi. El lunes, de Nuestra Señora de Todos los Santos y Madre del Amor Hermoso, tutelar de la Corte de María, en la parroquia de San Ginés (P.).

Catedral.—A las nueve, misa conventual.

Capilla Real.—A las once, misa cantada.

Parroquia de las Angustias.—A las doce, misa perpetua por los bienhechores de la parroquia.

Parroquia de los Dolores.—A las ocho, misa de comunión para la Asociación de Nuestra Señora de la Medalla Milagrosa.

Agustinos Recoletos (Príncipe de Vergara, 85).—Termina el triduo a Nuestra Señora de la Consolación. A las ocho, misa de comunión general; a las diez, la solemne, predicando el padre director; por la tarde, a las siete, procesión por las calles de la feligresía con la imagen de la Virgen.

Parroquia de Nuestra Señora del Pilar.—A las ocho, misa de comunión general; a las diez, la solemne; a las doce, sermón doctrinal por don Mariano Benedicto, y por la tarde, rosario.

Parroquia de San Ramón.—(Cuarenta Horas.) A las ocho, exposición de Su Divina Majestad; a las diez, misa solemne, y por la tarde, a las seis, vísperas, ejercicio y reserva.

Asilo de San José de la Montaña (Caracas, 15).—Por la tarde, de cuatro a siete, exposición de Su Divina Majestad; a las seis y media, estación, rosario, ejercicio y reserva.

Beato Orozco.—A las nueve, misa solemne con exposición de Su Divina Majestad y sermón por un padre agustino; por la tarde, a las cinco y media, manifiesto, estación, rosario, ejercicio, reserva y gozos a la Virgen del Consuelo. Hasta las doce de la noche de este día se gana en esta iglesia el jubileo de la Porciúncula, en las condiciones acostumbradas.

Colegio de Santa Isabel.—Fiesta a Nuestra Señora de la Consolación. A las nueve, misa solemne con sermón.

Encarnación.—Fiesta a Nuestra Señora de la Consolación. A las nueve y media, misa solemne con exposición de Su Divina Majestad, y sermón por un padre del Corazón de María y reserva; a las doce, misa rezada.

Nuestra Señora de la Consolación (Valverde, 17).—Fiesta a su Titular. A las ocho, misa de comunión general; a las diez, la solemne y bendición papal, que dará el padre superior; por la tarde, a las cinco y media, sermón, reserva y procesión con la imagen de Nuestra Señora. En esta iglesia se gana el jubileo de la Porciúncula hasta las doce de la noche de hoy.

San Francisco el Grande.—Termina el triduo a Nuestra Señora del Olvido. A las ocho, misa de comunión; a las diez, la solemne con sermón por el señor Blázquez; por la tarde, a las cinco, manifiesto, sermón por el mismo señor, ejercicio, reserva, letanía y salve.

Servitas (San Leonardo).—A las cinco de la tarde, corona y ejercicio.

DIA 31.—Lunes.—Santos Ramón Nonato, confesor; Robustiano, Vicente y Domingo del Val, mártires, y Santas Rufina y Amia.

La misa y oficio divino son del aniversario de la Consagración de la Santa Iglesia Catedral provisional de Madrid, con rito doble de primera clase y color blanco.

Parroquia de San Ramón.—(Cuarenta Horas.) Función a su Titular. A las ocho, exposición de Su Divina Majestad; a las diez, misa cantada con sermón por el señor Sanz de Diego; por la tarde, a las seis y media, completas, ejercicio y procesión de reserva.

Parroquia de Nuestra Señora de la Almudena.—A las siete de la tarde, rosario, motetes, letanía y gran salve a Nuestra Señora.

Parroquia de Nuestra Señora de Covadonga. Empieza la novena a su Titular. A las diez, misa cantada con exposición de Su Divina Majestad; por la tarde, a las seis, exposición de Su Divina Majestad, estación, rosario, sermón por el señor Sanz de Diego, letanía y salve.

* * *

(Este periódico se publica con censura eclesiástica.)

CASA REAL

El marqués de Estella despachó ayer mañana con su majestad; después fué cumplimentado por los duques de Terranova y Medina de las Torres.

También recibió al general Andrade, de Ingenieros, y luego al director jefe de los servicios de Aviación, general Soriano, que probablemente sale esta noche para Africa.

Se llevan cuatro vigas de hierro y el guarda no lo nota

De los almacenes que la Compañía Metropolitano Alfonso XIII posee en la Avenida de la Reina Victoria se llevaron ayer los ladrones cuatro vigas de hierro de siete metros de longitud, valoradas en 10 pesetas cada una.

El guarda de los almacenes, Abdón Serrano Robledo, de treinta y seis años, domiciliado en Berbel, 5, al denunciar lo ocurrido dijo que no había visto a nadie de quien pudiera sospecharse fuese el autor del robo.

¡¡EUREKA!! El mejor calzado y el más barato en su clase Nicolás María Rivero, 11, y Ministra, 35. SECCION ECONOMICA Y SALDOS: CARRERA DE SAN JERONIMO, 46

"SILKOIL" Aceites y grasas lubrificantes especiales para automóviles NO CARBONIZA Paseo del Prado, 46 Teléfono 41 66 M.

Elixir Estomacal de SAIZ DE CARLOS Tonifica, ayuda a las digestiones y abre el apetito, curando las enfermedades del ESTÓMAGO e INTESTINOS DOLOR DE ESTÓMAGO DISPEPSIA ACEDÍAS Y VÓMITOS INAPETENCIA DIARREAS EN NIÑOS y Adultos que, a veces, alternan con ESTREÑIMIENTO DILATACIÓN Y ÚLCERA del Estómago DISENTERÍA Muy usado contra las diarreas de los niños, incluso en la época del DESTETE y DENTICIÓN. 33 AÑOS DE ÉXITOS CONSTANTES Ensáyese una botella y se notará pronto que el enfermo come más, digiere mejor y se nutre, curándose de seguir con su uso. 5 pesetas botella, con medicación para más de 1 días. Venta: Serrano, 30, Farmacia, MADRID y principales del mundo

Velódromo de la Ciudad Lineal Hoy domingo, a las cinco de la tarde Carrera de aspirantes y a la americana Reaparición de los «ases» Sagrario, Uribesalgo y Ulloa. Entrada general, 60 céntimos. Las señoras, gratis. Tranvías desde Ventas y Cuatro Caminos cada cinco minutos.

Un tablero práctico

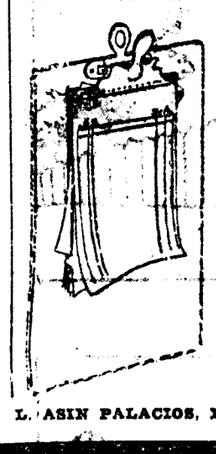

para sujetar correspondencia y toda clase de documentos, en cualquier tamaño, desde la pequeña tarjeta de visita hasta el papel gran folio. Está construído con tres chapas contrapeadas para obtener la máxima resistencia. El mecanismo es de solidez insuperable. Mide 24×39 centímetros. Número de orden, 5.836. PRECIO, 1,90 pesetas. No puede ir por correo. Para envíos por ferrocarril agregad 1,80 pesetas, tanto para uno como para 12 tableros. L. ASIN PALACIOS, Preciados, 28, MADRID.

RADIOTELEFONIA

Programa para hoy 30:

MADRID, Unión Radio, 430 metros.—De 14,30 a 15,30, Sobremesa. The Castillian Orchestra interpretará las siguientes obras: «Suspiros de España» (pasodoble), Alvarez; «Yn forever» (vals), William-Kellette; «La tempranica» (fantasía), Giménez; «Adagio de la sonata patética», Beethoven; «Enseñanza libre» (gavota), Giménez; «Marcha militar», Schúbert. Noticias, anécdotas, cartelera teatral y charla. «Comentario a una noticia del día», Luis Medina (interpretado por los speakers).—18, Sesión para niños por Manuel Abril: «La hermanita de los ojos dulces» (cuento). Historietas: «La caridad de doña Rita»; «El perro ladrador»; «Consejos a los fumadores»; «Disputas de chicos»; «El verdugo y el reo, o modo de hacer economías».—18,30, Literatura y música: Luisa y María Puchol, Mariano Ozores, Luis Medina y The Castillian Orchestra. The Castillian Orchestra: «Chicuelo» (pasodoble), R. Ynot; María Puchol y Mariano Ozores: «El pasmo de Triana» (diálogo original escrito expresamente para Unión Radio), Silva Aramburu. The Castillian Orchestra: «Serenata húngara», Burgmein. Luis Medina: «Medina, veinte minutos...» (charla), L. Medina. The Castillian Orchestra: «Payasos» (selección), Mascagni. María Puchol: «Paliche» (tango milongo), Puchol. Luisa y María Puchol: «Nuevo mundo» (fado), Millán. Luisa Puchol: «La chula radioescucha» (cuplé del esquema «Oh la radio»!), Silva Aramburu y maestro Molló. Mariano Ozores: «Monólogo pirandelliano» (escrito expresamente para Unión Radio), Silva Aramburu.—20, Cierre de la estación.

BARCELONA (E. A. J. 1, 325 metros).—Primera parte: 18, Cotizaciones de mercados agrícolas y ganaderos.—18,05, Conferencia agrícola.—18,30, El señor Toresky recitará: «A una andalussa», Giol; «Veras y burlas», José Casanovas; «Después del baile».—18,50, Descanso. Segunda parte: 19 a 21, Concierto por los artistas señorita María Darnís (tiple); señor Antonio Amiel (tenor); señor Juan Santini (acordeonista), y el Septimino Radio. Este interpretará: Serenata», Mandls. El señor Amiel cantará: «Elixir d'amore»; «Ernani» (cavatino), Verdi. La señorita Darnís cantará: L'Africana» (aria), Meyerbeer; «Una melodía italiana». El concertista de acordeón, Juan Santini, interpretará: «Vinchy Toit» (marcha americana; Sexteto de «Lucía», Donizetti; «Assumpta palco», «Mille Baci» (marcha); «Lotta d'amore (vals); «Tesoro mío» (vals). La señorita Darnís y el señor Amiel cantarán: «La Traviata» (dúo), Verdi; «La Favorita» (dúo), Donizetti. Crónica deportiva. El Septimino Radio tocará bailables modernos.

* * *

Programa para el día 31:

MADRID, Unión Radio, 430 metros.—De 14,30 a 15,30, Sobremesa The Castillian Orchestra interpretará las siguientes obras: «Justicia baturra» (pasodoble), R. de Agarra; «Charlotadas», J. A. Alvarez; «El dúo de la africana» (fantasía), Caballero; «Bolero», Ocón; «Monlight» (serenata), Neil Moret; «Minuets, Mocherini. Noticias, anécdotas, cartelera teatral y charla. «Don Voltio y don Reóstato» (diálogo), Luis Medina (interpretado por los speakers).—18, Concierto selecto: Constancia Rives (soprano), Julio Francés (violín), y Trío de la estación. El Trío: «Werther» (fantasía), Massenet. Julio Francés: «Nocturno», Chopín-Sarasate; «Rigodón», Francoeur; «Bulada y polonesa», Vieuxtemps. Constancia Rives: «Air d'alceste», Gluck; «Lotus mystiques, Schumann; «Pensée d'automne», Massenet; «Namour eternal», Brahms. El Trío: «El Carnaval de los animales», Saint-Saens. Constancia Rives: «Ave María» («Otello»), Verdi; «Se tu m'ami», Pergolese; «Sogno» (melodía), Tosti; «Caro mio ben», Giordano. Julio Francés: «Lamento indio», Rimsky-Korsakoff; «Preludio y allegro», Pugnani; «Andante y final del segundo concierto», Wieniawsky. El Trío: «Pelleas et Melisande», Debussy.—20, Cierre de la estación.

BARCELONA (E. A. J. 1, 325 metros).—18, Cotizaciones oficiales de la Bolsa de Barcelona.—18,05, El Septimino Radio interpretará: «Fantasía rusa», Polioff; «III menuett de la sinfonía en «mi mayor», Mozart; «Pomponette» (gavota), Ber, y bailables.—18,45, Ultimas informaciones de Prensa.—21 (A petición), Selección de la opereta cinematográfica en cinco actos del maestro Ailboud, «Miss Venus». Coros y orquesta.

VINOS, COÑAC, VERMUTH CASA FUNDADA EN 1810 JOSÉ PEMARTÍN PROPIETARIOS, J. SANTAMARÍA Y C.ª S. EN C. JEREZ DE LA FRONTERA

Para la venta directa de los productos del campo al consumidor del MERCADO DE ABASTOS DE MADRID

Tenemos un ALMACEN-APARTADERO, de 1.500 metros cuadrados de superficie, con una vía de ferrocarril especial que comunica con toda la red de España para recibir y facturar mercancías en pequeña velocidad a cualquier estación de vía ancha.

Además disponemos de una excelente organización que interesa A TODOS LOS AGRICULTORES Y COMERCIANTES que quieran vender sus productos en la plaza de Madrid mediante una reducida comisión y sin ningún gasto de acarreos desde el vagón a nuestro almacén, cuyo apartadero es capaz para descargar 15 vagones diarios.

A todos los propietarios de los géneros que quieran presenciar e intervenir las ventas les proporcionamos alojamiento gratis.

En el curso del año 1924 se han recibido un total de 522 VAGONES DE TODA CLASE DE PRODUCTOS DEL CAMPO

Para informes, dirigir la correspondencia a nuestro

FEDERACION VALENCIANA DE SINDICATOS AGRICOLAS Toledo, 158, MADRID, o Navarro, 5, VALENCIA

Kölnische Volkszeitung Diario popular de Colonia y hoja comercial El mayor periódico del partido del Centro. El partido burgués más importante. Hoja comercial importantísima. Anunciador de primer orden, etcétera, etcétera. Para el extranjero se publica semanalmente con el nombre de Deutsche Zukunft (Porvenir alemán) Se publica solamente en alemán Precios de suscripción para España, 20 ptas. Se imprime en caracteres latinos Se publica en Colonia, sobre el Rhin MARZELLENSTRASSE, 37-43

"LA MUJER Y EL TRABAJO" Esta cada día más interesante revista publica en su número de abril trabajos de la señora viuda de López Ruiz, de Ruiz de Pombo, de la señora Sánchez Arroyo; el artículo de fondo sobre la «Carta-Pastoral del eminentísimo señor Cardenal Primado», por la señorita María de Echarri; «Feminismo rural», por el señor Rivas Moreno; amplia información sindical de Madrid y provincias, etcétera, etcétera. DE VENTA EN EL QUIOSCO DE EL DEBATE

Folletón de EL DEBATE (28)

MARIA STÉPHANE

¿Tiene corazón?

(Novela traducida especialmente para EL DEBATE por Emilio Carrascosa)

la severidad de tus juicios ni abandonarte a un sentimiento rencoroso que no sería digno de ti.

—Daría cualquier cosa, tía María Teresa, por persuadirme de lo que quieres hacerme creer; pero ¡no!, ¡no! No puedo; he sido demasiado engañada—exclamó con descorazonamiento.

—En las vidas que han sido sometidas a rudas pruebas desde muy jóvenes se complace el Cielo en derramar después, como benéfica lluvia, abundantes consolaciones. No lo dudes, niña; te hablo por experiencia.

—¡Quizá!... Pero también es cierto, y no debes ignorarlo, que en las penas del corazón el sufrimiento está en proporción del amor. ¡Y lo he amado tanto!

—¡El verdadero amor perdona!—replicó dulcemente la canonesa—. A ejemplo del divino Maestro, corre presuroso a la busca del tránsfuga, lo persigue incansable, sin cuidarse de su fatiga, dejando su carne, si preciso fuera, entre las zarzas del camino. Y cuando el buen Pastor ha logrado, al fin, hacerse oir, toma al culpable en sus brazos amorosamente y le otorga tan por entero su compasión y su ternura, que el perdonado llega a ser el más amado y también el más amante. Lo dicen las bellas palabras del Evangelio: «Aquel que ha sido más perdonado amará más.»

—Yo he perdonado, tía María Teresa. He perdonado..., pero no puedo querer a mi marido. No puede haber amor donde no hay confianza. ¡Amar es creer!... ¿No es así? Y tú comprenderás que no puedo tener fe en Rodolfo.

—El perdón, cuando es sincero, no se limita a no desear el mal de los que nos han ofendido; ni siquiera es bastante desearles el bien: hay que hacerlo. Sólo a este precio ha prometido recompensarnos Aquél que nos dió el ejemplo—dijo enérgicamente la señorita de Versarhély.

—¿Qué bien puedo hacer yo a Rodolfo? No necesita de mí.

—¡Amarlo!...—contestó sencillamente la canonesa.— Amarlo siempre, a pesar de lo injusto que ha sido contigo, para sustraerlo con tu afección a las influencias nefastas y malsanas que pugnan por envolverlo en sus redes, esclavizándolo. Luchar, en una palabra, hasta conquistar su corazón, que te pertenece, que debe ser tuyo y que se esfuerza en volver a ti.

—La baronesa y su sobrina sólo persiguen una cosa, y sólo un fin les guía: ¡apartarme de él, para tener libre el campo; lo sé perfectamente!—dijo la joven condesa, repentinamente calmada.

—¿No pensarás desertar de tu hogar, Simona?

—Hubiera huído a casa de mis padres al día siguiente de mi llegada a la Quercia, si mi religión me lo hubiera permitido—contestó con vivacidad la condesa—. Pero puesto que el deber me encadena a mi marido, sufriré por él hasta morir, si preciso fuera, antes que abandonar cobardemente de mi puesto... Rodolfo sólo es cristiano de nombre; desgraciadamente, y acaso no retrocediese ante el divorcio con que la baronesa [illegible] condesa de Vesarhély... Pero, por mi parte, estoy decidida a ofrecer mi vida en holocausto antes que exponerle a cometer tan vitando crimen.

—¡Y vencerás, hija mía! Dios, que vela con amor por los que acuden a El en sus tribulaciones, te sostendrá y te dará energías—auguró [illegible] de Gyulahély, abrazando cariñosamente a Simona y despidiéndose.

El sol había logrado romper en múltiples talladuras la densidad de la bruma, y con sus rayos acariciaba blandamente las cimas nevadas de los montes y los ventisqueros del Ferner; su luz deslumbrante hacía refulgir la escarcha depositada en los robles, desnudos de hojas, arrancándoles destellos diamantinos, y nimbaba de claridad las copas de color verde pálido de los pinos, haciendo más sombrías, por el contraste, las ramas bajas que se entrecruzaban a ras del suelo. Una impresión de calma se rezumaba del día, [illegible] la voz luminosa y dulce.

Simona se abandonó a esta sensación de agradable laxitud. La confidencia que acababa de depositar en el tierno y generoso corazón de tía María Teresa le había proporcionado un positivo [illegible] no pequeño consuelo. ¡Y bajo la influencia de aquella misteriosa paz de que se sentía invadida y de los sanos consejos que recibiera, su alma [illegible] hasta la restauración de nuevas energías.

XV

Los condes de Vesarhély han llegado a Viena.

Contra las previsiones de tía María Teresa, la señora de Crutzner, a pretexto de urgentes reparaciones en su casa, se ha instalado con Gisela en la de sus sobrinos por todo el tiempo que duren las obras.

Ningún cambio se ha operado en la existencia de Simona, como no sea que aquí goza de menos libertad que en la Quercia, y que se ve privada del consuelo de sus sabrosas e íntimas pláticas con la canonesa, que, como todos los años, ha marchado a pasar el invierno en Italia, a favor de su clima benigno.

De pie en uno de los ángulos de la biblioteca, la condesa se absorbe en la lectura de una de las inmortales tragedias de Schiller.

—¡Pobre María Estuardo!... ¿Quién podrá quejarse de sus desventuras frente a tal infortunio?—dijo, cerrando pausadamente el volumen, al oir la campana que la llamaba para el almuerzo.

—¿En traje de viaje, tía?... ¿Qué quiere decir esto?—preguntó Rodolfo abordando a la baronesa.

—Quiere decir que me voy a Inspruck en el expreso de las doce y tres cuartos. He recibido un telegrama urgente, llamándome, y confío resolver definitivamente el asunto que hace necesaria mi presencia allí.

Permaneceré algunos días en Inspruck, si el estado de salud de Gisela me lo consiente. ¿Querrás creer que, a pesar del ataque de reúma que padece, hubiera cometido la imprudencia de acompañarme, si se lo hubiera consentido?—continuó.

—¿Qué haré en Viena sin ti?—gimoteó Gisela.

—Cuidarte, que bien lo necesitas, y dejarte cuidar... Te la confío, Rodolfo; vela por ella.

—Rodolfo no podrá ir a verme a casa no estando tú, querida tía. Esas visitas se prestarían a comentarios muy enfadosos y desagradables, a los que no quiero exponerme. Compréndelo.

—Es que no te quedarás sola en el hotel de Crutzner, tesoro mío. No lo consentiría, como no he consentido que me acompañes en mi viaje.

—¡Te estás volviendo sentimental, baronesa! Perdona que te lo diga, pero no te conocía este defecto, o esta buena cualidad, como tú quieras—dijo el conde, sonriendo irónicamente. Y volviéndose a su mujer, añadió con imperio:

—Invita a Gisela, Simona; puesto que parece que tiene necesidad de que le instemos a continuar en nuestra casa.

La condesa miró fríamente a su marido.

—Me parece que la acogida que le hemos hecho es suficiente para desvanecer los escrúpulos de la señorita de Borckman—respondió con indiferencia.

—¡Oh, condesa! Sin duda alguna; no puedo menos de reconocer y proclamar que conmigo, al menos, te conduces con irreprochable corrección.

(Continuará.)

COLEGIO HISPANO

INTERNADO DIRIGIDO POR SACERDOTES para alumnos de Facultad y otras preparaciones, vigilados dentro y fuera del establecimiento. Plazas limitadas. Correspondencia al director.
SAN MARCOS, 3, MADRID. Apartado 485.
Telegramas y telefonemas a teléfono 1.573 M.

PERITOS AGRICOLAS

Preparación completa. Convocatoria en enero.
COLEGIO HISPANO, SAN MARCOS, 3.

BLENORRAGIAS

Curación completa con la
INYECCION CUBAS
Frasco, 3,50 ptas. Correo, 4 ptas.
En todas las farmacias.
Laboratorio: L. VELEZ DE GUEVARA, 4. Madrid.

AUTOPIANO

Pianos automáticos de las afamadas marcas
"KRANICH & BACH"
"STERLING" :-: "DECKER"
VENTAS A PLAZOS Y AL CONTADO
GRAN REPERTORIO DE ROLLOS
OLIVER, Victoria, 4

†

XV ANIVERSARIO

EL SEÑOR

Don Luis Villar y Peralta

Cónsul de España, abogado del Ilustre Colegio de Madrid, licenciado en Ciencias fisicoquímicas, académico profesor de la Real de Jurisprudencia y Legislación, caballero de la orden de Carlos III, etc.

FALLECIO EN LAUSANNE (Suiza)
EL DIA 30 DE AGOSTO DE 1910

R. I. P.

SU FAMILIA suplica a sus amigos le tengan presente en sus oraciones.

Las misas que se celebren mañana 31 de agosto en Nuestra Señora de la Consolación (Valverde, número 19) serán aplicadas por el eterno descanso de su alma.

Los excelentísimos señores Nuncio de Su Santidad y Obispo de Madrid-Alcalá tienen concedidas indulgencias en la forma acostumbrada.

AVICULTORES

alimentad vuestras aves con huesos molidos y obtendréis sorprendentes resultados. Tenemos un gran surtido de molinos para huesos, calderas para cocer piensos, cortaverduras y corta-raíces especiales para avicultores. Pedid catálogo á
MATTHS. GRUBER
Apartado 185, **BILBAO**

MAQUINARIA PARA TRABAJAR MADERA

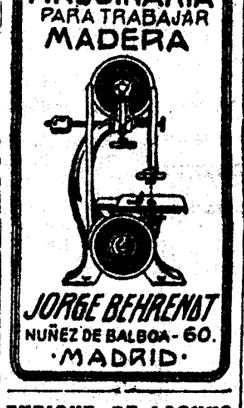

JORGE BEHRENDT
NUÑEZ DE BALBOA - 60.
·MADRID·

ENRIQUE DE LAGUNO
Empresa Anunciadora
Navas de Tolosa, 5
MADRID

DELGADOSE PESQUI

No perjudica a la salud. Sin yodo ni derivados del yodo ni thyroidina. Composición nueva. Desaparición de la gordura superflua.

Venta en todas las farmacias, al precio de 6 pesetas frasco, y en el laboratorio PESQUI; por correo, 6,50. Almería, 17. San Sebastián (Guipúzcoa). España.

FAROLES
GUIRNALDAS
Y GLOBOS DE PAPEL
Grandes Novedades
-: Catálogo Gratis :-
EL ARCA DE NOE
PEZ, 2 - MADRID

¡NERVIOSOS!

Basta de sufrir inútilmente, gracias al maravilloso descubrimiento de las
Grageas potenciales del doctor Soivré
que curan pronto y radicalmente por crónica y rebelde que sea la
Neurastenia en todas sus manifestaciones: Impotencia (falta de vigor sexual), poluciones nocturnas, espermatorrea (debilidad sexual), cansancio mental, pérdida de memoria, dolor de cabeza, vértigos, debilidad muscular, fatiga corporal, temblores, dispepsia, palpitaciones, histerismo, trastornos nerviosos de las mujeres y todas las enfermedades del cerebro, médula, órganos sexuales, estómago, intestinos, corazón, etcétera, que tengan por causa u origen agotamiento nervioso.

Las Grageas potenciales del Dr. Soivré más que un medicamento son un alimento esencial del cerebro, médula y todo el sistema nervioso, aumentando el vigor sexual, conservando la salud y prolongando la vida, indicadas especialmente a los agotados en su juventud por toda clase de excesos (viejos sin años), a los que verifican trabajos excesivos, tanto físicos como morales o intelectuales, esperitas, hombres de ciencia, financieros, artistas, comerciantes, industriales, pensadores, etc., consiguiendo con las Grageas potenciales del Dr. Soivré, todos los esfuerzos o ejercicios fácilmente y disponiendo el organismo para que pueda reanudarlos con frecuencia. Basta tomar un frasco para convencerse de ello. Agente exclusivo: HIJO DE JOSE VIDAL Y RIBAS (S. en C.), MONCADA, 21, BARCELONA. Venta a 5,50 pts. frasco en todas las principales farmacias de España, Portugal y América.

DESVENTURAS DE PACO EL FEO, por K-HITO

A PERRA GORDA LA VISTA

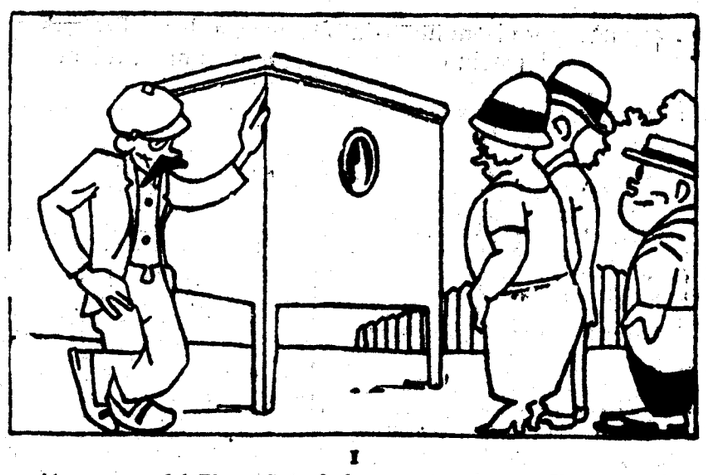

I

—¡A perra gorda! El combate de boxeo entre el negro Jhonson y el negro Siki, los campeones del mundo.

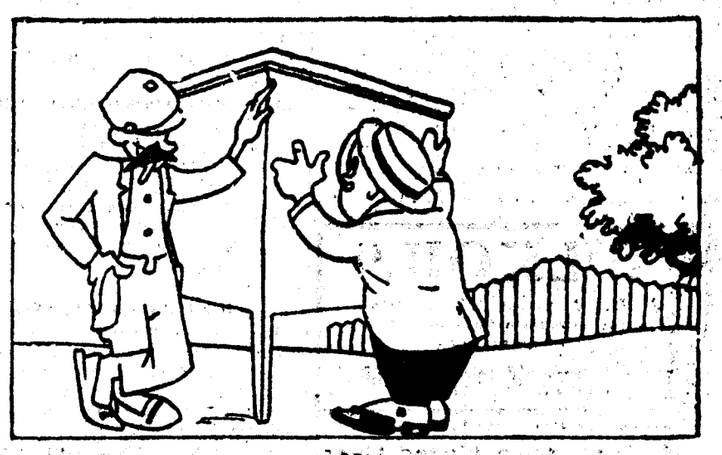

II

—Hay que verlo bien. Ahora Jhonson de un directo a la barbilla derriba a su rival.

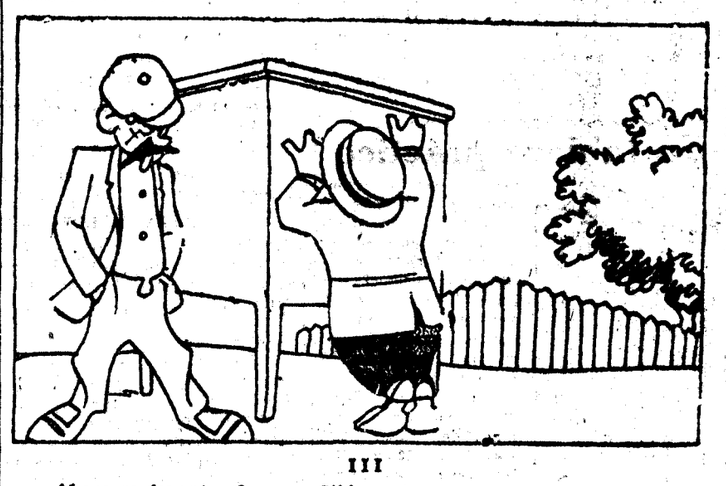

III

—Ahora se levanta el negro Siki y...

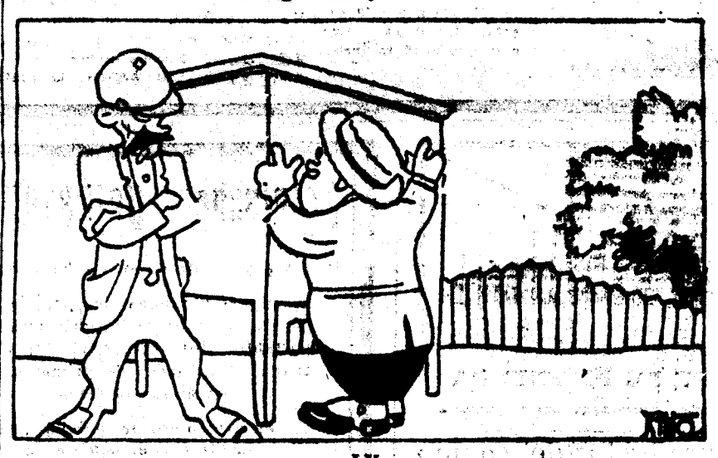

IV

—Bueno; pero oiga usted; yo no veo nada.
—Claro, ¡como que estás luchando en una carbonería!

SIEMPRE ADELANTE

El Ford es el vehículo por excelencia para el campo, puesto que no se detiene ni ante las márgenes pedregosas, malos caminos ni pendientes difíciles

Asimismo es el vehículo ideal para la ciudad, gracias a la facilidad con que se puede maniobrar, lo que se debe, entre otras razones, al mecanismo maravilloso de su motor,

Sedan 4 puertas 7880 Pts F.A.B. Barcelona

Coupé 6230 Pts F.A.B. Barcelona

Carrocerías de color, 5 neumáticos balón, nuevos accesorios
CONSUMO INFERIOR A DIEZ LITROS POR 100 kms.

Ford

AGENTES EN TODA ESPAÑA

ACADEMIA MILITAR Y DE INGENIEROS

COLEGIO DEL SALVADOR-ZARAGOZA

(PADRES JESUITAS)

Además de las clases del Bachillerato a cargo de competentes profesores titulados, se ha establecido en este Colegio una Academia preparatoria para todas las carreras militares, dirigida por el comandante de Ingenieros D. Antonio Parellada, ex profesor de la Academia del Cuerpo y examinador de ingreso durante seis años.

Esta Academia establecida en Guadalajara hasta el final del curso de 1924, lleva ingresados desde 1920, sólo en Ingenieros, 73 alumnos. En el curso pasado, establecida ya en nuestro Colegio, presentó nueve alumnos, de los cuales ingresaron seis en distintas armas, y dos aprobaron el cuarto ejercicio inclusive. Las clases para la Academia empezarán el 1 de septiembre.

Alumnos: Internos, Mediopensionistas y Externos
Remítense informes a "quienes" los soliciten

Nuestra Señora de Begoña

Gran Fábrica de Órganos de Iglesia, Salón y Concierto

JUAN DOURTE

SUCESOR DE

Organos Melcher, S. A.

Aurrecoechea, núm. 15

BEGOÑA (BILBAO)

Unica en España que se encuentra en condiciones de poder ofrecer sus productos a precios sumamente económicos, no admitiendo competencia posible.

1.º Por el personal técnico competentísimo. 2.º Maquinaria moderna. 3.º Materiales de primera calidad. 4.º Perfeccionamientos últimos, por lo que respecta al mecanismo y armonización.

DETALLE DE ALGUNOS ORGANOS COLOCADOS POR ESTA CASA:

DE IGLESIA:

Parroquia de Górliz. — Parroquia de la Purísima Concepción, de Sabadell. — R. R. de los padres Jesuitas de Gijón. — Parroquia de Bérriz. — Parroquia de San Andrés, de Eibar. — Parroquia de Nuestra Señora de Belén, Barcelona. — Parroquia de Munguía.—Parroquia de Artes, de Lérida. — Parroquia de Somorrostro, etc., etc.

DE SALON:

Señor don Rafael de Echevarría.—Don Luis de Aznar.—Don Pedro de Orúe.—Don José de Power.—Don José María de Iturría, etc., etc.

MOTORES VENTILADORES SUMAMENTE SILENCIOSOS

Marcas y Patentes registradas:

«MELODITEMA» — «ORGANOLA»—«ORQUESTOLA»—«MAGNIFICAT»

ENVIOS A ULTRAMAR

ADVERTENCIA: Remito gratuitamente cuantos datos, planos y detalles se me soliciten.

ACADEMIA UGARTE

Preparatoria para la carrera militar. JUAN BRAVO, 60, SEGOVIA. 68 alumnos ingresados en la última convocatoria. El curso empezará el 1 de septiembre.

AGUAS MINERALES

DE TODAS CLASES.—SERVICIO A DOMICILIO
CRUZ, 30.—TELEFONO 2.788 M.

Imágenes y altares

No dejar de consultar esta casa. Para adquirirlos recomendamos los laureados y acreditados talleres de BAJADA FUENTE DEL NAR, 1. José Tena VALENCIA

PARARRAYOS "JUPITER"

Informes, proyectos y presupuestos gratis

Unico eficaz para protección de edificios

L. RAMIREZ, 3, Coloreros, 3, MADRID. Teléfono 100 M.

†

PRIMER ANIVERSARIO

ROGAD A DIOS EN CARIDAD POR EL ALMA DE

Antonio Rubio y Góngora de Armenta Velázquez de Velasco y Góngora de Armenta

MARQUES DE VALDEFLORES

Que falleció en Córdoba el día 31 de agosto de 1924

Confortado con los Santos Sacramentos y la bendición de Su Santidad

R. I. P.

Todas las misas que se celebren el día 31 del presente mes en la parroquial del Salvador, en la Real Colegiata de San Hipólito, en la iglesia de San Pablo y en el convento de los padres Capuchinos, de la ciudad de Córdoba, serán aplicadas por el eterno descanso de su alma.

Sus hijos y todas las demás personas de su familia suplican a sus amigos y personas piadosas le encomienden a Dios Nuestro Señor y a la Santísima Virgen de los Dolores.

Hay concedidas indulgencias en la forma acostumbrada.

Anuncios breves y económicos

Alquileres

COCHES lujo, abonos, excelente servicio. Castelló, 14, Prieto.

DOS grandes salones con ventanas Plaza España, propios para industria, guardamuebles o almacén. Razón: Callejón de Leganitos, 2, portería.

Compras

PAPEL antiguo de cartas con sellos correspondencia, archivos, pagarán dinero contado, peletería, Carmen, 4.

COMPRO alhajas, papeletas Monte, ropas, muebles, toda clase objetos. Sagasta, 4, compra-venta, esquina Churrruca.

SELLOS españoles, pago los más altos precios, con preferencia de 1850 a 1870. Cruz, 1. Madrid.

Enseñanzas

OPOSICIONES ingreso Magisterio. El mayor éxito última convocatoria. Academia San Fermín. Fuencarral, 119.

Filatelia

ANTIGUOS sellos Isabel II. Compramos precio alto. Peletería, Carmen, 4.

Huéspedes

SE CEDE gabinete con alcoba, caballero, único huésped, con o sin. Bola, 11.

Optica

PARA conservar vista, cristales Punktal Zeiss. Casa Dobosc, óptico. Arenal, 21.

Varios

HAGO paraguas, sombrillas, abanicos, bastones y reformas. Arroyo, Barquillo, 9.

CAZADORES: Comodísimo monte, cercano ferrocarril, carretera. Acciones. Plaza España, 5.

Ventas

CAMA, sommier, colchón, completa, 50 pesetas. Desengaño, 20.

ALCOBAS, comedores, sillerías, sillones, alhajas, relojes. Desengaño, 20.

ARMARIO de luna, 100 pesetas; dos lunas, 180; ropero, 100. Desengaño, 20.

COMEDOR lunas, 600 pesetas; baúles, maletas, maletines. Desengaño, 20.

CAMAS bronce, madera, hierro, más baratas que en fábrica. Desengaño, 20.

ESCOPETAS, guitarras, bandurrias, cubiertos, muchos regalos. Desengaño, 20.

GRAMOFONOS, discos, compro, vendo, cambio. Desengaño, 20.

OCASION. Piano cola, Pleyel, véndese buenas condiciones. Palafox, 9; diez a una; cuatro a siete.

SACERDOTES. Vendo manteos, sotana, ducheta, nuevos. Minas, 1, primero, Estévez.