Precios de suscripción
MADRID ..... 2,00 pesetas al mes
PROVINCIAS ..... 9,00 ptas. trimestre
PAGO ADELANTADO
FRANQUEO CONCERTADO

EL DEBATE

MADRID.—Año XV.—Núm. 5.039 • Miércoles 9 de septiembre de 1925 CINCO EDICIONES DIARIAS Apartado 466.—Red. y Admón., COLEGIATA, 7. Teléfonos 365 M. y 398 M.

Alhucemas

La noticia del desembarco en Alhucemas ha de ser acogida con unánime satisfacción patriótica. Alhucemas, durante algunos años, ha significado para muchos españoles un anhelo; para muchos más una obsesión lindante con la pesadilla. La presencia de nuestras tropas en las proximidades de la bahía famosa es, sin duda, un fuerte golpe que ha de quebrantar el prestigio de Abd-el-Krim, es llevar el castigo a su casa y solar propios, es dar satisfacción a la dignidad nacional, según muchos la entienden, y, en fin, muestra la potencia ofensiva de las armas españolas, que no debían ni podían quedar por debajo de las cabilas rifeñas.

No de todos esos sentimientos participamos ni esos puntos de vista son íntegramente los nuestros; mas nos son comunes en la medida suficiente para que nos asociemos a la general alegría y suscribamos las palabras de felicitación con que el general Magaz hizo ayer pública la fausta noticia.

Pero, en nuestro deber de orientar a la opinión, nos creemos en el caso de escribir breves advertencias. Aunque ya sabemos que la opinión no ha de adoctrinarse con las voces de los vendedores de periódicos, que anoche gritaban: «¡La toma de Alhucemas!», bueno es advertir que la operación militar tan felizmente iniciada en la costa africana no es más que eso: una operación iniciada que en días sucesivos ha de proseguir; y que no hay tal *toma de Alhucemas*, porque no es Alhucemas un punto concreto, una posición, una plaza. La bahía tiene 20 kilómetros de punta a punta..., y sólo esta dimensión lo dice todo. Así, pues, el pueblo debe disponer virilmente su ánimo para vivir días en que no han de faltar las emociones propias de la guerra; pero rechazando, a la vez, el montón de infundios que hombres necios o viles inventan y esparcen.

Por último, no nos alegraríamos de que el presente triunfo militar y los que Dios quiera conceder a nuestro Ejército enardecieran excesivamente a gobernantes y gobernados. Sin mengua del esfuerzo militar, que ya, irremediablemente, ha de ser tan poderoso como las circunstancias lo demanden..., ahora, precisamente ahora, es necesario no olvidar, no perder de vista aquellas normas de acertada política marroquí, con las cuales aseguró el Directorio militar la confianza y el aprecio del país: acomodamiento de la acción de España en Africa a las posibilidades y conveniencias de la nación, lejos de todo delirio imperialista y colonizador, ahora, como siempre, absurdo y funesto.

ELDEBATE, Colegiata 7

La columna Saro desembarca cerca de la bahía de Alhucemas

Se han cogido dos cañones, siete ametralladoras, bastante material y prisioneros. A la operación cooperó la Escuadra francesa. Mejora la situación en Tetuán

(COMUNICADO DE ANOCHE)

Aunque con alguna dificultad en las comunicaciones por el enorme servicio que pesa sobre el acorazado Alfonso XIII, *donde el general en jefe ha establecido su cuartel general, lo que impide poseer mayores detalles de la afortunadísima operación llevada a cabo hoy, se ha recibido el siguiente parte que amplía el primero facilitado este mediodía a la Prensa:*

«General en jefe al presidente interino del Directorio. Desembarcada totalmente columna Saro y firmemente establecida. Bajas no llegan a cincuenta, más de la mitad de harca. Se han cogido al enemigo dos cañones, siete ametralladoras, bastante material y prisioneros. Todo el mundo ha cumplido su deber; pero debo señalar la eficaz cooperación de la Escuadra francesa, que ha tirado mucho y bien.»

La columna del general Saro, que es la formada en la región occidental, es de gran fortaleza, dotada de fuerzas escogidas y con todo género de elementos modernos.

En la región occidental las fuerzas encargadas de defender el frente siguen contrarrestando con gran bizarría los esfuerzos del enemigo, no logrados, para romper la línea.

Son muchos los hechos distinguidos que en dicho frente pueden señalarse, reveladores del elevadísimo espíritu de nuestro Ejército.

En esta parte del frente hemos sufrido hoy muy pocas bajas, pues únicamente de madrugada tuvimos diez en un puesto atacado, que se defendió con extraordinario denuedo, haciendo al enemigo varias, que dejó en la alambrada.

Por el Lucus fuerzas españolas y francesas operaron, haciendo una demostración, en la que no tuvimos novedad.

El desembarco

El general Primo de Rivera, a bordo del acorazado *Alfonso XIII*, dirige el siguiente radiograma a su majestad y al Gobierno:

«A las doce las tropas han puesto pie en la bahía de Cebadilla. A las doce y media han coronado la posición, tras breve preparación de fuego, y sin gran resistencia.»

Las fuerzas que han desembarcado en la bahía de Cebadilla, situada en la península de Morro Nuevo (bahía de Alhucemas), son las mandadas por el general Saro.

Felicitación al alto comisario

El presidente interino del Directorio ha telegrafiado al general en jefe del Ejército de Africa, general Primo de Rivera, trasmitiendo la felicitación del Gobierno en la forma siguiente:

«El Gobierno, lleno de júbilo al conocer el desembarco feliz de nuestras tropas, con intensísima emoción de que participarán seguramente todos los buenos españoles, eleva a vuecencia y al Ejército a sus órdenes la más calurosa y efusiva felicitación, pareciéndole escaso todo encomio para vuecencia, que con sus elevadísimas dotes ha llevado al triunfo más señalado de nuestra actuación en Africa a esas admirables fuerzas que con vuecencia honran a España.

El Gobierno desea haga constar vuecencia públicamente su saludo más cordial y su testimonio de cariño a esos bravos generales, jefes, oficiales, tropas y marinería, de los ejércitos de mar, tierra y aire, que con tanta abnegación y patriotismo laboran sin cesar por el engrandecimiento de España, que sin excepción, ha de admirarlos en esta fecha memorable.

Primo de Rivera a Painlevé

El general, en jefe y presidente del Directorio militar ha dirigido el siguiente telegrama al presidente del Consejo francés, monsieur Painlevé:

«Me complace muchísimo informar a vuecencia del brillante y eficaz comportamiento de la Escuadra del almirante Hallier, cuyo barco insignia, de nombre tan atractivo y glorioso, ha sido muy eficaz auxiliar en la operación que con éxito feliz se acaba de realizar. Recibid, señor presidente, mi alta consideración.»

Un buen día

Ayer mañana, a las diez y media, estuvo en Palacio el presidente interino del Directorio, despachando con su majestad.

A las once y media salió de la cámara regia, y un periodista le preguntó:

—¿Será un buen día?

El marqués de Magaz, eludiendo la respuesta, dijo:

—Magnífico, ya lo ven ustedes.

—Aquí, sí; pero ¿y allí?

—También espero que sea bueno. Hoy todavía no he recibido noticias de Marruecos.

Y añadió:

—El despacho ha sido ordinario, habiendo firmado el Rey varios decretos de escaso interés.

Para comunicar noticias

A la una de la tarde el marqués de Magaz llamó a los vocales del Directorio a su despacho para comunicarles las últimas noticias recibidas de Marruecos.

Ya estamos en la bahía de Alhucemas

A la una y veinte de ayer tarde, el general Navarro dijo a los periodistas al bajar del despacho del presidente:

—¡Ya estamos en tierra!

Después el general Vallespinosa fué interrogado:

—¿Hay alguna noticia agradable?

—Agradabilísima: hemos desembarcado: ya estamos en la bahía; se lo digo para calmar la natural ansiedad que, como españoles, sienten; ahora les darán el parte textual.

Al salir de su despacho oficial, el presidente interino del Directorio dijo a los periodistas:

—Alguien me preguntó al salir de Palacio que si el día sería bueno, y yo respondí que esperaba fuera espléndido, y no me he engañado; ahora les facilitarán el parte de la operación y el telegrama que el Directorio ha dirigido al general Primo de Rivera.

Reunión del Consejo

A las nueve y cuarto terminó anoche el Consejo del Directorio, al que asistieron los subsecretarios de Guerra y Marina.

El primero en salir fué el general Mayandía, que, dirigiéndose a los periodistas, les dijo:

—Muy buenas noticias de Africa; ha desembarcado la columna del general Saro, que ya pesa; se han cogido al enemigo dos cañones, ametralladoras, prisioneros, material; sólo hemos tenido 50 bajas, casi todas indígenas; la operación brillantísima.

El general Vallespinosa dió la acostumbrada referencia:

—Al Consejo asistieron los subsecretarios de Guerra y Marina, despachándose expedientes de trámite, algunos relacionados con la campaña.

Hoy es un día hermoso para España, que es siempre mi tema; para España. La posición ha quedado establecida sólidamente; la Escuadra francesa ha cooperado brillantemente, disparando mucho y bien; mejora también la situación en Tetuán; ahora les darán el parte detallado como el de esta mañana.

Se han cogido material y prisioneros

Al abandonar la Presidencia el marqués de Magaz los periodistas le felicitaron en estos términos:

—Enhorabuena, señor presidente.

—Enhorabuena a todos.

—¿Puede usted darnos más noticias?

—Está todo en el parte; se han cogido cañones, ametralladoras, material y prisioneros; ¿les parece a ustedes poco?

Y se despidió afectuosamente de los informadores.

El general Nouvilas

Ayer tarde, en el rápido de Algeciras, marchó con direción a Tetuán el general Nouvilas.

A la estación del Mediodía acudieron a despedirle todos los vocales del Directorio, subsecretarios de los departamentos ministeriales, directores generales de Aduanas, Carabineros y Comunicaciones, gobernador civil y alcalde de Madrid y nutridas Comisiones militares.

Júbilo en Tetuán

El delegado general de la Alta Comisaría ha dirigido al presidente interino del Directorio el siguiente telegrama:

«Gran Visir, a quien acabo de comunicar la grata noticia, me ruega eleve a vuecencia y al Directorio militar las más efusivas felicitaciones del Majzen y de todos los elementos musulmanes del protectorado por la brillante ocupación de Alhucemas, asociándose de todo corazón al júbilo de la nación protectora, que tantos beneficios viene dispensándola; tengo la honra de informar a vuecencia que la victoria obtenida por nuestro Ejército y Marina de Guerra, en colaboración con la Armada francesa, ha producido sensacional impresión entre la población musulmana de esta capital, así como que colonias españolas y hebreas comentan con grandioso entusiasmo los telegramas que he hecho publicar en la Prensa local y colocar en las tablillas de costumbre, con su traducción árabe en todos los edificios públicos y en muchas casas particulares; se han izado banderas y puesto colgaduras en los balcones, y Tetuán entero se apresta a tributar a su regreso al heroico caudillo un delirante recibimiento; me permito rogar a vuecencia se sirva elevar a su majestad el Rey las respetuosas felicitaciones del Majzen jalifiano.»

De Alhucemas

MALAGA, 7.—Viajeros llegados de Melilla dicen que personas que vieron el Peñón de Alhucemas manifiestan que las fortificaciones encuéntranse en excelentes condiciones.

Sanjurjo, con el Estado Mayor, salió en la mañana del domingo con dirección a las playas de Alhucemas para dar comienzo a las operaciones.

El correo de Melilla no ha llegado el lunes a Málaga por haberse empleado el buque en transportar fuerzas.

VISADO ESPECIAL DE LOS PASAPORTES PARA EL MARRUECOS FRANCES

PARIS, 8.—El ministro del Interior ha facilitado hoy la siguiente nota:

«El ministerio del Interior ha dirigido a todos los prefectos de Francia y Argelia instrucciones telegráficas, participándoles que, a partir del día de la fecha, todos los viajeros, franceses y extrajeros, que se dirijan a Marruecos, deberán proveerse de su respectivo pasaporte nacional, con el visado especial para Marruecos.»

(CONTINUA EN SEGUNDA PLANA, PRIMERA COLUMNA)

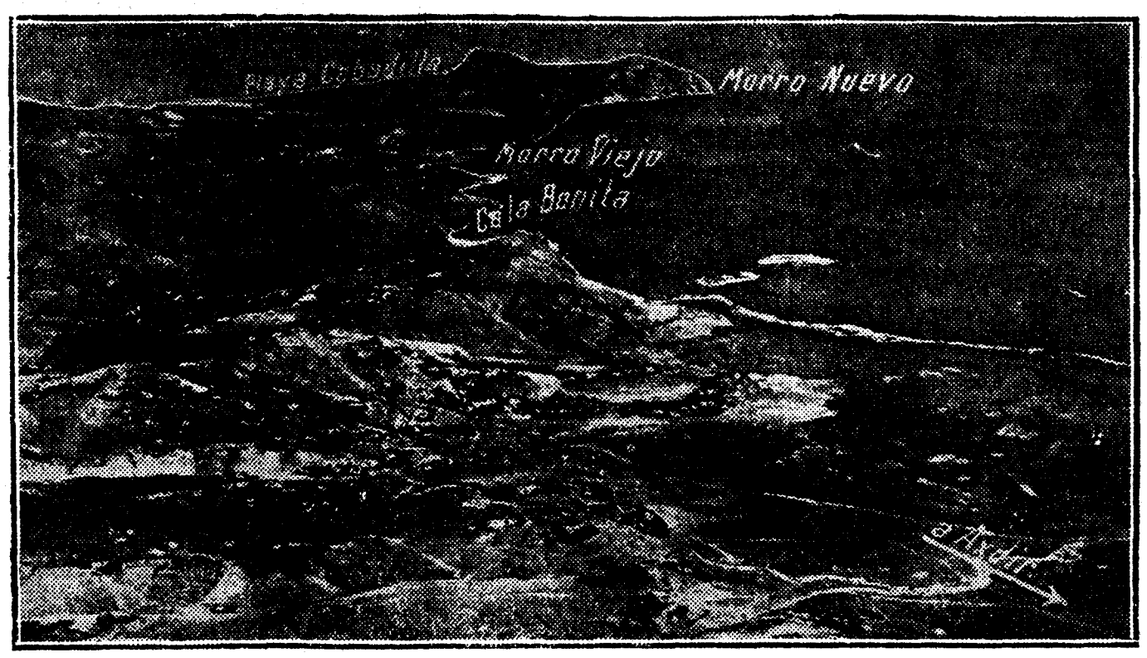

Bahía de Alhucemas y playa de Cebadilla, donde desembarcó la columna Saro.
(De *The Ilustrated London News*)

CUESTIONES MARROQUIES

¡Al fin!... El teléfono suena y me hace saber que hemos desembarcado en playa Cebadilla (croquis 1), con escasa resistencia... «¿Nada más se sabe?», pregunto nervioso. Y me responden: «Nada más.» Minutos después torna a sonar el teléfono... «Que la columna del general Saro ha plantado la bandera española en Morro Nuevo y Morro Viejo, y que al saberse la noticia en Melilla, la gente, entusiasmada, se echó a la calle dando vivas a España.» No sé más a la hora que comienzo a trazar estas líneas.

Los corresponsales de guerra, que habrán presenciado la operación del desembarco, se encargarán de bordar el tema. Otra es mi misión, poco brillante, por cierto: mostrarte dónde está esa playa, que habrás oído nombrar por vez primera y que desde ahora pasará a la Historia; poner ante tus ojos una vista panorámica de Morro Nuevo al Peñón de Alhucemas para que te hagas la ilusión de que estás situado en este islote y que, mirando hacia Occidente, ves la configuración de la costa, y darte así elementos de juicio para que saborees mejor lo que te cuenten los chicos de la Prensa, bravos mozos que, más felices que yo (trasto viejo que estoy para pocos trotes), han podido vivir el momento de izarse la bandera española sobre la costa de esa bahía, maldita por muchos, por otros bendecida; ¡que así es la vida!

El crítico militar no tiene hasta ahora, con los elementos de juicio que posee, sino motivos para aplaudir, pues, como verá el lector, lejos de tomar al toro por los cuernos (como diría Bugeaud), es decir, de atacar de frente la costa entre Morro Nuevo y Aixdir, hemos atacado por la gola, por la espalda de la fortaleza rifeña, puesto que desembarcamos en playa Cebadilla, junto a la cual, como veréis, hay un pozo con agua, detalle nimio que parece no tiene importancia, pero que en Africa, como todos sabéis, la tiene, y grande. Al Sur de Morro Viejo también hay una fuente. Notaréis asimismo que al Occidente del Peñón y a unos cinco kilómetros al Sudoeste de Morro Viejo, se encuentra el famoso Monte de las Palomas, que cuentan que es tan rico en mineral de hierro como el Uixan. ¡Con su pan se lo coman los mineros!

El telón se ha levantado... ¿He de decir que con el pensamiento acompaño a nuestros soldados y que repito aquellos votos que Alarcón hacía camino de Tetuán en el pasado siglo, deseándoles que se cubran de gloria?... Bien lamento no disponer de las condiciones, de la pluma del excelso cronista y... de los años que tenía cuando escribió su Diario. *Las células viejas que integran mi organismo ya no saben vibrar... Yo vivo y ando, pero en mi corazón hace tiempo que tocaron a muerto.*

Armando GUERRA

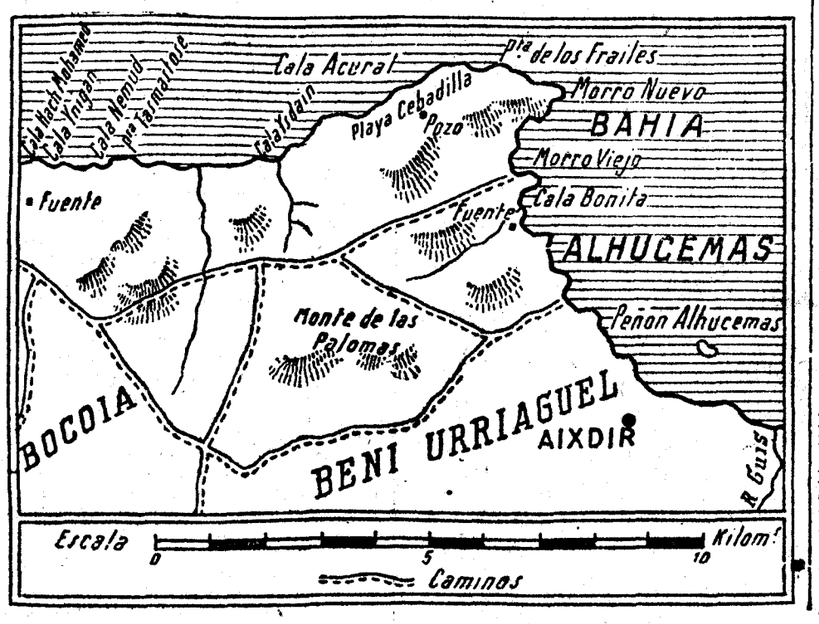

Cartas marruecas

Una impresión de «visu» desde Alhucemas

(DE NUESTRO COLABORADOR ENVIADO ESPECIAL SEÑOR RUIZ ALBÉNIZ)

La misión de un cronista de guerra es no estar un momento ocioso; cuando las mismas tropas descansan, él debe trabajar, preparando el concepto público, sobre la que serán objetivos del mañana, para que, una vez llegado el momento de la lucha, la opinión tenga la necesaria documentación para comprender la importancia de los objetivos y ventajas e inconvenientes de las operaciones. Porque lo entendemos así, hemos aprovechado las vísperas de las futuras operaciones para realizar un viaje de estudio sobre el objetivo Beni-Urriaguel, es decir, el objetivo Axdir, y dar a nuestros lectores una impresión, de «visu», de lo que es aquel terreno, donde en muy corto plazo operarán nuestros soldados en acción que, por sí sola, al nombrarse, define y señala toda su importancia.

Con las naturales precauciones, justificadísimas, ya que es hábito en las gentes de Abd-el-Krim dificultar los convoyes a la isla de Alhucemas, arribamos a altas horas de la noche al célebre peñasco, centro de toda la atención mundial en estos momentos.

Este número ha sido visado por la censura militar

Todo el Peñón de Alhucemas cabría desahogadamente dentro del perímetro de la Plaza de Toros de Madrid.

Bien sentimos, lector, no poder darte cuenta en esta crónica del detalle de lo ocurrido el día del bombardeo, pero nos debemos a la actualidad, y ella nos dice que, habiendo cosas presentes de extraordinario valor informativo, se precisan sacrificar las pasadas, aunque sean dignas, como éstas lo son, de la mayor publicidad y difusión.

Queremos nosotros hablarte, lector, de lo que nuestros ojos, mirando desde la batería de San Luis y San Agustín hacia la playa de Beni-Urriaguel, han visto. La bahía es verdaderamente espléndida. Desde Quilates al Morro no medirá menos de 20 kilómetros; una triple cadena de montañas, algunas de las cuales, como las correspondientes a Boco, ya toman sus estribos en la playa misma, y alcanzan un desarrollo no superior a 5.000 metros de la costa; cotas superiores a 1.000 cierran por entero el horizonte, formando un verdadero anfiteatro en el centro casi geométrico, del cual está situado el poblado de Axdir, la capital del Rif, la cuna, residencia y cuartel general de los inquietos Jatabis.

Axdir y la casa de Abd-el-Krim se ven a simple vista desde Alhucemas. Situada a 3.125 metros del mar, y con una cota de 125 sobre su nivel, aparece rodeada de huertas, por cierto no muy frondosas, y con todo el aspecto asaz ruin de los aduares rifeños. Hasta ella conduce un poco amplio y bastante tortuoso camino, que primero arranca de unas rústicas edificaciones al borde mismo del mar, llamadas los «cafotines», donde están instaladas guardias rifeñas, que en esta mañana apacible se muestran a nuestros ojos absolutamente desprovistos de todo recelo, sentados en la fina arena del borde mismo del mar y contemplándonos tranquilamente a los que asomamos por los parapetos de las baterías.

Este número ha sido visado por la censura militar

Por lo pronto, lector, quédate tú con la impresión que te remito de que esta famosa bahía de Alhucemas ni es inexpugnable, ni se puede negar que en todos los sentidos es apetecible. Políticamente, es el fracaso pleno de Abd-el-Krim, y la demolición de su prestigio; militarmente, es un lugar llave de caminos y dueño del anfiteatro formado por las montañas de Tensaman, de Beni-Urriaguel y de Bocoya, y para el futuro, esta bahía representa no menos que el puerto natural más importante de todo Marruecos del Norte, por donde forzosamente el día que estas tierras se abran a la civilización, habrá de circular toda la corriente comercial del Norte y Centro del Imperio mogrebino. Fez inclusive, ya que es desde aquí desde donde, partiendo del mar, se alcanza antes y mejor la ciudad santa, sede de los Sultanes.

Y porque todo esto es así, se nos figura, lector, que no va a ser la última vez que te escribamos desde la bahía de Alhucemas..., y hasta casi estamos por asegurarte que, aun regresando hoy, como nos disponemos a hacerlo, a Melilla, no pasarán muchos días sin que volvamos a escribir crónicas frente a este panorama, y... aún es posible que mirándolo del revés; es decir, desde la playa hacia el mar que rodea a este pobre y harto baqueteado Peñón.

Peñón de Alhucemas, 31 agosto de 1925.

INDICE - RESUMEN

Urbanización, por José María Gil Robles ..... Pág. 2
Del color de mi cristal (El secreto de Valdequisquillas), por «Tirso Medina» ..... Pág. 3
Cotizaciones de Bolsas ..... Pág. 4
¿Tiene corazón? (folletín), por María Stéphane ..... Pág. 4

PROVINCIAS.—Se inaugura el nuevo cable entre Bilbao e Inglaterra.—Visita de alumnos italianos a Barcelona.—Homenaje al alcalde de Avila (pág. 2).

EXTRANJERO.—Los huelguistas bancarios franceses se niegan a escuchar a los agitadores comunistas.—El discurso de Painlevé en Ginebra era conocido previamente por Inglaterra.—Los mineros ingleses están descontentos con la Comisión nombrada por el Gobierno.—Un Instituto católico del Magisterio es equiparado en Italia a los Institutos oficiales (pág. 3).

EL TIEMPO (Datos del Servicio Meteorológico Oficial).—Tiempo probable para hoy: Cantabria y Galicia, vientos del Norte; centro de España, tiempo inseguro; Andalucía y Levante, vientos del Este. Temperatura máxima en Madrid, 28,2 grados, y mínima, 16,6. En provincias la máxima fué de 33 grados en Córdoba y la mínima de 7 en Burgos

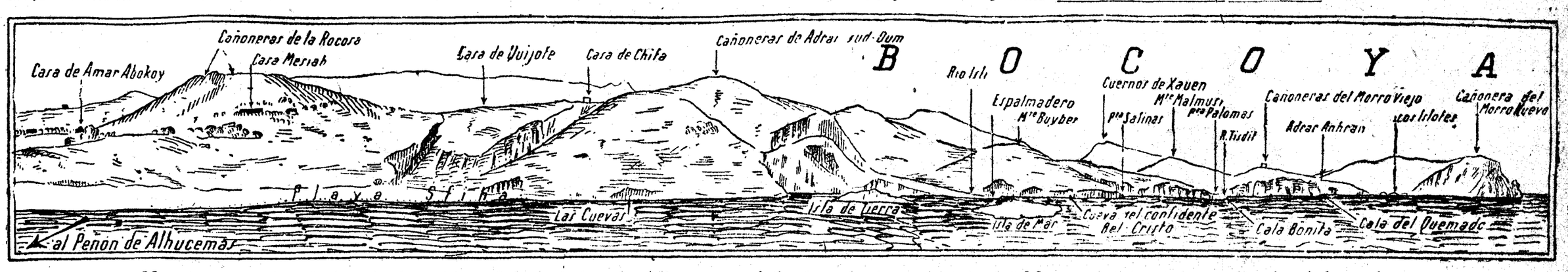

Vista panorámica de la mitad occidental de la bahía de Alhucemas. A la derecha la península del Morro, donde se ha realizado el desembarco

Júbilo en Melilla por el desembarco

Una manifestación recorre las calles

(SIGUE DE PRIMERA PLANA)

MELILLA, 9 (a la una).—Durante el bombardeo de Alhucemas, un aparato que pilotaba el capitán Licea fué alcanzado por un disparo enemigo, que le obligó a descender hasta el mar. El aparato se hundió rápidamente, pero el piloto fué recogido por el torpedero francés *Sumali*, que le transbordó al *Romen*. Después el capitán Licea conferenció con el general Fernández Pérez, y en seguida pasó a ocupar un puesto en el hidro del bombardeo que pilotaba el capitán Franco; pero a poco de elevarse tuvo este aparato un accidente semejante al anterior, aterrizando al costado del crucero *Extremadura*, desde donde recogieron a los aviadores.

Al saberse la noticia de la operación de Morro Nuevo se organizó una manifestación, llevando banderas españolas y francesas. El público recorrió las principales calles, vitoreando a España, a Sanjurjo y al Ejército. Los manifestantes visitaron al general Aldave, pidiendo que les facilitara una banda de música, a lo que accedió éste. Las campanas de todas las iglesias se echaron a vuelo. Entre los manifestantes iba el prisionero de Axdir señor Jiménez Pajarero.

Hablando de la ocupación de Morro Nuevo, Abd-el-Kader ha dicho que a esta gloria seguirán otras muchas, que han de terminar con la rebeldía rifeña, llevando los beneficios del protectorado a los límites del territorio.

Al verificarse el desembarco, los habitante del Peñón de Alhucemas, enardecidos de entusiasmo, vitoreaban a las tropas que operaban.

La operación de Morro Nuevo dió comienzo con la intervención de varias escuadrillas de hidroaviones españoles y franceses, que desde las primeras horas de la mañana bombardearon con gran intensidad los lugares que constituían el objetivo que había de coronar nuestras fuerzas, y señalando los lugares sobre los cuales había de hacer fuego la artillería de los buques de guerra.

Estas mismas fuerzas aéreas fueron protegiendo las marcha de las tropas hasta llegar éstas a las alturas de Morro Nuevo.

Una muestra del entusiasmo de las fuerzas que intervinieron en la operación lo constituye el hecho de que cuando faltaban 40 metros para llegar las barcazas a tocar tierra los harqueños de Muñoz Grande, los legionarios, al mando del coronel Franco, y los indígenas leales, mandados por Solimán Jatabi, primo de Abd-el-Krim, se lanzaron enardecidos fuera de las barcazas, recorriendo la distancia que les faltaba hasta la playa con el agua hasta el cuello, llegando a tierra entre vítores a España y al Ejército.

Al llegar las fuerzas a las alturas de Morro Nuevo, pudo observarse la magnitud de los destrozos causados por los bombardeos aéreos y navales, lo cual ha determinado que la resistencia fuera escasa.

Las baterías del Peñón de Alhucemas cooperaron eficazmente con certero fuego al desarrollo de la operación.

Se elogia unánimemente a los generales Primo de Rivera, Sanjurjo, Saro y Fernández Pérez, así como a los demás jefes, oficiales y tropa que han tomado parte en la brillante operación de hoy.

La noticia en Ceuta

CEUTA, 8.—La noticia del desembarco de nuestras fuerzas en Alhucemas, realizado matemáticamente y alcanzándose todos los objetivos, ha causado enorme júbilo en esta ciudad, comentándose con gran calor en todos los círculos y lugares públicos.

Al mismo tiempo que estas noticias llegan otras de Regaia, que dicen del duro castigo infligido a los rebeldes, los cuales han sufrido un duro descalabro, comportándose brillantísimamente el tabor de Regulares de Ceuta, que manda el comandante don Pío Echevarría.

Bombardeo de Sidi Dris y Kebir

MELILLA, 8.—Procedente del lugar donde se encuentra la columna maniobrera ha llegado a la plaza, a última hora de la noche, el vapor *Gandía*, conduciendo al general Aldave, que estuvo en Dar Drius inspecionando aquel sector.

El jefe de la circunscripción le dió detalles de la incursión realizada en Azib Midar, donde el enemigo sufrió gran quebranto, abandonando varias bajas.

Los aeroplanos bombardearon Sidi Dris y río Kebir, prestando ayuda los aeroplanos franceses, que realizaron una meritísima labor, elogiándose con entusiasmo a los aviadores que cooperaron valerosamente con la Aviación española.

Se sabe que las piezas emplazadas por el enemigo en las diferentes alturas de Alhucemas han sufrido grandes daños.

Abd-el-Kader mejora

MELILLA, 8.—Mejora de sus lesiones Abd-el-Kader, herido últimamente en un accidente de automóvil.

Avance hacia Teffer

LARACHE, 7 (a las 23).—Por la tarde salió el cuartel general del general Riquelme hacia la posesión de Teatof, donde se encontraban las columnas del coronel García Boloix y del teniente coronel Pacheco y del comandante de Intervención militar, señor Del Rosal.

El domingo por la mañana iniciaron el avance las columnas hacia la antigua posición de Teffer, Riga y Sidi Isef. Las baterías de las columnas y las emplazadas e nla posición de Babu Faren rompieron un violento fuego sobre los montes donde los rebeldes se encontraban en actitud expectante.

La columna del coronel Freidemberg, desde la posiciccón francesa de Dar el Abas, cooperó al avance de las fuerzas españolas con nutrido fuego de Artillería, logrando contener al enemigo, pudiendo conseguir nuestras, fuerzas los objetivos señalados.

El enemigo tiroteó desde las alturas, iniciándose el repliegue a las once de la mañana en forma ordenada, haciéndose con escasísimo número de bajas indígenas.

Las columnas pernoctaron en sus bases, iniciándose en la mañana de hoy pequeños movimientos.

El general Riquelme estuvo con su cuartel general en la posición de Gorra, reconociendo los montes cercanos.

La Artillería de las posiciones bombardearon los grupos que hicieron acto de presencia en las alturas.

El general Riquelme regresó a la plaza.

ZONA FRANCESA

UNA ENTREVISTA CON ABD-EL-KRIM

LARACHE, 7 (a las 23).—La situación en los sectores de la zona francesa sigue siendo estacionaria, mientras se preparan las columnas de material y víveres con que emprender la gran ofensiva.

La Prensa francesa dice que el enviado de *Le Temps* ha conseguido entrevistarse con Abd-el-Krim en el poblado rebelde de Beni Mexuar.

IMPORTANTES PERDIDAS DE LOS REBELDES

FEZ, 8.—El enemigo ha reanudado sus tentativas inútiles sobre el Issual, siendo rechazado por las fuerzas de un grupo ligero.

El grupo que opera en la meseta ha emprendido hoy de nuevo la marcha hacia el Este.

Una pieza enemiga, señalada en Audur, cañoneó la posición de Vafran. La artillería francesa contestó, reduciéndola al silencio.

En el territorio de los branes, las cabilas de Uled Abbu y Oueds se han sometido ante el 19 Cuerpo.

En el Norte de Yebel Nehir sometidos y disidentes han entablado lucha entre ellos.

Durante los últimos combates en ese punto el enemigo ha sufrido numerosas e importantes pérdidas, especialmente la de los caídes de Beni Zelane y Beni Amerer, que han resultado muertos, y la de dos caídes de Beni Urriaguel, también muertos; lo que hace suponer que eran ayudados por regulares rifeños. Los yebel iesenel y los beniuled también tomaron parte en esos combates.

Procesión del Rosario en Valladolid

VALLADOLID, 8.—Como terminación del solemne novenario en honor de la Santísima Virgen de San Lorenzo, Patrona principal de la ciudad de Valladolid, esta tarde, a las siete, salió de la iglesia parroquial de San Lorenzo un brillantísimo rosario procesional de faroles, recorriendo las calles céntricas. Integraban dicha procesión todas las Asociaciones y Cofradías, que llevaban un total de 264 faroles, representativos de los 15 misterios del rosario, con la letanía, credo y salve. La comitiva recorrió el itinerario cantando el rosario con acompañamiento de dos bandas de música.

Presidió el acto el Arzobispo, al que acompañaban los gobernadores civil y militar, el segundo representando al capitán general; el alcalde y las demás autoridades.

Al llegar la comitiva a la plaza Mayor, el Arzobispo, con su séquito, subió a la terraza del Ayuntamiento, entonándose una salve cantada por el pueblo que llenaba la plaza.

El desfile de la procesión fué de una fantástica magnificencia.

El señor Burgaleta regresa a la Península

LAS PALMAS, 7.—El inspector general de Pósitos, señor Burgaleta, ha sido agasajadísimo, siendo obsequiado con banquetes y jiras al campo por el Cabildo insular, el Ayuntamiento, Real Club Náutico, ingenieros industriales compañeros suyos y por el profesorado de la Escuela Industrial. Antes de marchar el señor Burgaleta ofreció un banquete en el Hotel Metrópole a las autoridades y jefes y funcionarios dependientes del ministerio del Trabajo.

El señor Burgaleta marchó para Tenerife en el correo interinsular, desde donde continuará su viaje a la Península. A despedirle acudieron todas las autoridades, el profesorado y numerosos amigos. Un redactor de *La Provincia* celebró con él una *interviú*, que se publicará mañana.

Estudios geológicos en Fuerteventura

LAS PALMAS, 7.—Ha llegado el catedrático de la Universidad Central, don Lucas Fernández Navarro, para preparar los trabajos para cuando venga a estas islas la Comisión internacional geológica, que con motivo del Congreso Internacional recorrerá estas islas para hacer estudios geológicos y climatológicos.

El señor Fernández Navarro ha sido comisionado por el Gobierno para hacer estudios de explotación de aguas en la sedienta isla de Fuerteventura.

Se espera con ansiedad el resultado de estos trabajos y las medidas que tome el Gobierno para remediar la miseria de aquellos habitantes.

Tormentas en Zaragoza

ZARAGOZA, 8.—Durante la tarde de hoy descargó una horrorosa tormenta con bastantes chispas eléctricas sobre Zaragoza, sin que, por fortuna, hubiera que lamentar desgracias personales.

En Tarazona cayó también gran cantidad de piedra, causando daños de importancia en los campos.

De otros pueblos de la provincia llegan noticias análogas.

El "raid" Australia-Japón

ROMA, 8.—El aviador italiano comandante marqués de Pinedo, que está realizando el vuelo Australia-Japón, y que se ha visto obligado a permanecer en Manila, ha telegrafiado desde dicho punto anunciando que, a causa de los tifones, no podía reanudar su vuelo antes del día 10 del corriente.

Un nuevo cable Inglaterra-Bilbao

¿El Banco Vasco ha hecho pignoraciones?

BILBAO, 8.—Esta mañana a las doce, en las oficinas del Cable submarino de Bilbao, se ha inaugurado el segundo cable entre Inglaterra y Bilbao.

Asistieron el gobernador civil, señor Ballarín; el comandante de Marina y las autoridades civiles y militares. Concurrieron además el secretario general de la Compañía, mister Morgan, y el representante en Madrid, señor Caballer, que hicieron los honores a los invitados.

Después el gobernador civil envió al embajador de España en Londres, señor Merry del Val, el siguiente cablegrama:

«Al inaugurarse el segundo cable entre Inglaterra y Bilbao, le envío mi respetuoso saludo, y ruego a su excelencia transmita cerca de los reyes de Inglaterra nuestro respetuoso saludo.»

El señor Morgan, el gobernador civil y los empleados del cable enviaron acto seguido sendos cablegramas al presidente del Directorio, saludándole calurosamente.

Terminado el acto, los invitados fueron obsequiados con un *lunch*, cambiándose discursos patrióticos.

Nuevo Consejo del Banco Vasco

BILBAO, 8.—El juez del distrito del Hospital, señor Pedreira, ha procedido a la constitución del Consejo de Dirección del Banco Vasco, nombrando a los siguientes señores: señor Aguirre, que era director de sucursales del Banco Vasco, consejero gerente, y consejeros don Luis Otero y don José María Soroa, acreedores al mismo tiempo del establecimiento.

El teléfono automático de Bilbao

BILBAO, 8.—En la próxima semana se emprenderán trabajos para establecer en esta capital el teléfono automático, que realiza la Compañía Nacional de Teléfonos, que se propone dejarlo en marcha en breve plazo

JORNADA REGIA

SAN SEBASTIAN, 8.—La Reina y los Infantes han participado hoy en las regatas, como en días anteriores.

Los resultados fueron los siguientes:

6.50 metros.—1, CISCO, del señor Arana (copa del Rey); 2, *Don Juan* (copa del ministro de Marina); 3, *Pardiña* (copa de la Diputación); 4, *Olé*, de Gullón (copa de la Reina).

8.50 metros.—1, GIRALDA, del Rey (copa del Kursaal).

8 metros.—1, HISPANIA, del Rey (copa de los Almacenes Roig).

10 metros.—1, TONINO, patroneado por la Reina (copa Fontalba); 2, *Sogalinda*, del conde de Zubiria (copa del Club Náutico).

Cuando volvían los balandros entró en la bahía el pequeño yate *Clevargril*, de bandera yanqui.

* * *

SAN SEBASTIAN, 8.—En el palacio de Ayete dará esta tarde una fiesta la condesa de Casa-Valencia, a la que asistirán la Reina y los Infantes.

* * *

SAN SEBASTIAN, 8.—Esta tarde a las cuatro se celebrarán las regatas de canoas-automóviles, participando ocho. Asistirá a ellas el Príncipe de Asturias.

Contra los acaparadores de trigo

FERROL, 8.—El gobernador civil, cumpliendo órdenes del director general de Abastos, dispuso que se diera la mayor publicidad al real decreto de 6 de julio último para que los labradores se enteren de la concesión de préstamos sobre trigos mediante un régimen beneficioso para los productores de este cereal.

Se conmina con castigar duramente a los que pretendan explotar la situación crítica de los labradores por medios ilícitos.

Cuando se lave usted con el JABON

HELENIA

sentirá la alegría de poseerlo y la satisfacción de usarlo

FAUDEL, S. A., MADRID

De venta en todas las buenas perfumerías y droguerías

Visita de los alumnos italianos

BARCELONA, 8.—Los profesores y alumnos italianos de la Escuela Superior de Comercio de Venecia, han visitado hoy el Consulado general de Italia en Barcelona, siendo recibidos por el cónsul y todo el personal. Se cambiaron cariñosas frases de saludo.

Luego fueron a la Casa de los Italianos, donde se les obsequió con un *lunch* de honor.

Un aniversario

BARCELONA, 8.—El capitán general señor Barrera ha asistido esta mañana a la fiesta religiosa celebrada en la iglesia de la Bonanova, con motivo de celebrarse el 25 aniversario de la coronación de la Virgen.

Fiestas a la Patrona de Cataluña

BARCELONA, 8.—En todas las iglesias se han verificado esta mañana solemnes fiestas dedicadas a la Virgen de Montserrat, Patrona de Cataluña.

El gobernador a Caldetas

BARCELONA, 8.—El gobernador civil, señor Miláns del Bosch, marchará a Caldetas, donde pasará dos días.

El incendio de Granollers

BARCELONA, 8.—En contra de lo que se temía, el fuego declarado anoche en Granollers, no ha tenido importancia, afortunadamente.

El incendio, que comenzó en una fábrica de maderas, amenazaba propagarse a otras dos, entre ellas una de productos químicos; pero gracias a los esfuerzos realizados por los bomberos y por la fuerza pública, se atajó, quemándose sólo algunas cuadras.

El siniestro ha podido ser completamente localizado de madrugada.

Muerto por una locomotora

BARCELONA, 8.—En los talleres del ferrocarril del Norte, una locomotora arrolló al obrero Antonio Rubio Ortiz, de veintitrés años, produciéndole tan gravísimas lesiones, que falleció al ingresar en el Dispensario de San Andrés.

La muerte de Dolores Bernabeu

BARCELONA, 8.—El Juzgado continuó hoy sus actuaciones acerca de la muerte de Dolores Bernabeu, sin aclarar nada nuevo. Está comprobado que el individuo que fué a visitar a aquella el día de autos para recoger algunas prendas del detenido Maynou no cuestionó con Dolores, ni se desarrolló entre éstos escena alguna violenta.

También se ha sabido que en aquella tarde la desgraciada muchacha estuvo en un cinematógrafo con varias amigas, sin que a ninguna de ellas diera a conocer su propósito de quitarse la vida.

Contestando al oficio enviado por el Juzgado, la Academia de Ciencias ha hecho constar en un informe que en la noche del 21 de agosto último, en que se desarrolló el suceso, la luna fué muy poco brillante, por lo que a alguna distancia no habría sido posible distinguir qué persona era la que andaba sobre el terrado de una casa.

Como se recordará, el Juzgado había preguntado a aquel organismo determinara si la claridad de luna que hubiera aquella noche habría permitido a un personaje, asomado en cualquier ventana de las que dan al terrado de la casa número 1 de la calle de Escudillers distinguir si quien andaba por aquel lugar era una mujer o un hombre, pudiendo así confundirla con algún ladrón.

Esta tarde prestaron declaración algunos vecinos de las casas inmediatas, sin aportar dato alguno de interés.

El embajador de Francia en Barcelona

BARCELONA, 8.—A las siete y cuarto de la tarde ha llegado a esta capital, en automóvil, el embajador de Francia en Madrid, señor conde de Peretti de la Roca. Se hospeda en el Hotel Ritz.

Homenaje al alcalde de Avila

AVILA, 8.—Esta mañana, a las once, se ha descubierto la lápida que da el nombre del alcalde, don José Tomé, a la plaza situada en la confidencia de las calles de Tomás Pérez Zandola y Santo Tomé, en el centro de la ciudad, costeada por suscripción pública, como reconocimiento de la ciudad por su acertada gestión al frente de la Alcaldía, principalmente en el asunto del abastecimiento de aguas.

Asistieron las autoridades, la banda de Intendencia y gran cantidad de público. Ofreció el homenaje, en nombre de la capital, el diputado provincial don Agustín de la Vega, e hicieron también uso de la palabra don Froilán Perrido y don Pedro Sánchez Baquero.

En el salón de actos del Ayuntamiento, el gobernador civil, don Emilio Gamir, impuso después la cruz de Beneficencia al ex gobernador don José Molino; al presidente de la Audiencia, don Luis Zapatero; al alcalde, don José Tomé, que les ha sido concedida por la solución del problema de la mendicidad en las calles, creando un comedor de caridad.

Telegramas breves

ESPAÑA

ANDALUCIA

ANDUJAR, 8.—Se ha celebrado el acto de hacer entrega del bastón del mando, costeado por suscripción popular, al alcalde de esta ciudad, señor conde de Quinteria. El pueblo en masa acudió al solemne acto, formado en manifestación popular.

JAEN, 8.—Ha marchado al pueblo de Castellar de San Estéban, con objeto de realizar una visita, el gobernador civil acompañado del inspector de Sanidad, don Ricardo Sotomayor.

BALEARES

PALMA, 8.—El Obispo, doctor Llompart, ha telegrafiado aplazando la llegada hasta el jueves próximo, a las siete de la mañana, a bordo del vapor «Mallorca».

PALMA, 8.—Los concejales han obsequiado al alcalde, marqués de Palmer, con un homenaje de simpatía.

CATALUÑA

BARCELONA, 8.—Hallándose Bautista Barberach mirando un escaparate en la calle del Marqués del Duero, se le acercaron dos individuos, y mientras uno le sujetaba, el otro le arrebató un reloj de oro, dándose inmediatamente los dos a la fuga, desapareciendo.

GALICIA

FERROL, 8.—El personal de ingenieros del Parque de Aerostación de Guadalajara dió comienzo a las maniobras de elevación de globos cautivos en combinación con un buque de guerra en la entrada de la boca del puerto. Las maniobras durarán todo el mes.

VIGO, 8.—Han entrado en este puerto, procedentes de Gibraltar, los remolcadores de guerra franceses «Mastodonte» y «Ladateur». Se ignora el número de días que permanecerán en estas aguas.

VIGO, 8.—En el transatlántico inglés «Ortega» llegó, procedente de Inglaterra, acompañado de su señora, el ex ministro inglés sir Charles, que permanecerá una temporada en Vigo, en el palacio de Castrelos, con sus propietarios, los señores de Allanson.

VASCONGADAS

SAN SEBASTIAN, 8.—En Mondragón, unos ladrones se han llevado 847 pesetas, violentando la caja de la secretaría del Ayuntamiento.

EXTRANJERO

ESTADOS UNIDOS

NUEVA YORK, 8.—El capitán Hancock, que ha hallado la muerte en la catástrofe del «Shenandoah», estaba casado con la viuda del teniente Ch. Gray-Little. Este último, oficial también de Aviación, pereció en la pérdida del dirigible inglés «R. 38», acaecida en Hull en el mes de agosto de 1921.

FRANCIA

GINEBRA, 8.—Interrogado el presidente del Consejo, Painlevé, acerca de la muerte de Viviani, manifestó lo siguiente:

«La desaparición de Viviani constituye para la democracia francesa la pérdida de uno de sus mejores y fieles defensores.

Debemos honrar su memoria, y la mejor manera de hacerlo es continuar sirviendo a los ideales de justicia y de libertad, en aras de los cuales sacrificó lo mejor de su existencia.»

Toros en provincias

EN BARCELONA

BARCELONA, 8.—En la plaza de Las Arenas se lidiaron seis novillos de Palha por Pastoret, Gaonita y Bogotá.

Al comenzar la corrida llueve.

Primero. Pastoret lancea movido, y con la muleta no hace nada de particular. Dos delanteras y tres descabellos.

Segundo. Gaonita torea embarullado con la muleta. Un pinchazo, una estocada tendida, otro pinchazo, media delantera y dos descabellos.

Tercero. Bogotá hace una faena valiente con la muleta. Da una estocada, un pinchazo, un descabello y una estocada, saliendo volteado sin consecuencias. Otros dos intentos de descabello.

Cuarto. Pastoret capotea deslucido, y es alcanzado por el toro sin consecuencias. Una estocada aprovechando.

Quinto. Gaonita torea con precauciones, y hace una faena medrosa, perdiendo dos veces los trastos. Dos metisacas, ocho pinchazos, dos avisos y bronca.

Sexto. Bogotá hace una faena de aliño, y señala un pinchazo, seguido de media caída, que basta.

EN CACERES

CACERES, 8.—Se lidiaron toros de Soler, que cumplieron.

Angelete estuvo superior, sobre todo con la capa y estoque. Cortó las orejas de su segundo enemigo.

Chicuelo, muy valiente en su primero y colosal en el quinto, del que cortó las dos orejas.

Marcial Lalanda hizo en el tercero una faena monumental, que se premió con la oreja. Al último le toreó con arte por gaoneras, le banderilleó con facilidad y estuvo bien matando.

EN MURCIA

MURCIA, 8.—Los miuras, bravos y de poder. La plaza estaba rebosante, habiéndose vendido las localidades a precios inverosímiles, como lo demuestra el hecho de que hubo asiento de sol que se vendió a cincuenta pesetas.

Saleri estuvo valiente en dos verónicas al primero, al que luego, pareó admirablemente, haciendo una faena de muleta brillante, con pases de todas marcas, y dejó una buena estocada, descabellando al primer intento. En el cuarto se produjo una bronca más que regular por el cambio de suerte de las picas, escándalo que apenas pudo ser calmado con el anuncio al público de la operación felizmente realizada en Alhucemas. Saleri hizo una faena movida, pinchó dos veces y descabelló.

Sánchez Mejías, valiente en todas las suertes, lo mismo en su primero que en el segundo, no resultando en cambio tan lucido con el estoque.

Algabeño, muy oportuno en los quites y mostrando siempre deseos de agradar, despachó al tercero con una buena estocada algo caída, y en el sexto, tras algunos pases de rodillas y adornándose junto al toro, le descabelló a pulso después de dos pinchazos.

La peregrinación manchega en Barcelona

BARCELONA, 8.—La peregrinación manchega, que se dirige a Roma con motivo del Año Santo, oyó esta mañana misa, que celebró el doctor Estenaga, Obispo Prior de las Ordenes Militares y director de la peregrinación, en la parroquia de Nuestra Señora de la Merced, Patrona de Barcelona, subiendo luego al camarín para adorar la imagen.

Por la tarde salieron los expedicionarios para Niza.

Asamblea nacional de vitivinicultores

Se celebrará el día 10 en Madrid

Mañana día 10 de los corrientes, a las once de la mañana, se celebrará en Madrid una Asamblea nacional de vitivinicultores en el salón de actos del Círculo de la Unión Mercantil (Avenida del Conde de Peñalver, Gran Vía), para fijar orientaciones, que, traducidas en conclusiones concretas, puedan elevarse a los Poderes públicos, en demanda de ayuda para resolver la crisis por que atraviesa la vitivinicultura española.

A la Asamblea pueden concurrir cuantos estén directa o indirectamente interesados en este problema.

Las conclusiones acordadas en Valdepeñas por las entidades Círculo de Labradores y Círculo Vinícola Mercantil, cuyos presidentes, don Juan Amunátegui y don Manuel Puebla, respectivamente, firman la convocatoria, son las tres siguientes:

Primera. Supresión de todo impuesto sobre el alcohol vínico y libertad de fabricación, quedando sometidas las fábricas únicamente a la contribución industrial que les corresponda.

Segunda. Prohibición de fabricar alcoholes con toda materia que no sea el vino o residuos de la vinificación.

Tercera. Supresión de todo gravamen provincial o municipal sobre los vinos que se introduzcan en las poblaciones consumidoras, por entender que al desaparecer éste, redundaría en beneficio del mayor consumo.

Desde el lunes 7 actúa en el Círculo de La Unión Mercantil una representación de las citadas entidades de Valdepeñas para informar a cuantos lo deseen y facilitar la documentación necesaria para asistir a esta Asamblea.

La Confederación se adhiere

La Confederación Nacional de Viticultores, integrada por las entidades que desde hace años se dedican al estudio y defensa de los intereses vitivinícolas nacionales, ve con gran simpatía que los viticultores manchegos se dispongan también a dar fe de vida para demostrar una vez más a los poderes públicos la gravedad de la actual crisis e insistir en las medidas necesarias para solucionarla.

En su consecuencia, asistirá con entusiasmo a la Asamblea Vitivinícola, convocada para el día 10 en Madrid, y llevará a ella representaciones de todas las organizaciones vitícolas españolas que la integran.

Juntos todos los viticultores españoles se demostrará al país la importancia de la riqueza vitivinícola, que está a punto de perecer, y se insistirá en las medidas que para solucionar la crisis le han presentado al Directorio y al Consejo de la Economía Nacional, los organismos agrarios interesados.

Procurarán los viticultores poner bien de manifiesto la unanimidad que existe en la manera de ver la cuestión y que es hora, no de estudiar soluciones, sino de poner en práctica las que ya se han estudiado hace tiempo y tienen el asentimiento de toda la España vitícola.

EL DIRECTORIO

Al llegar ayer tarde a la Presidencia el marqués de Magaz manifestó a los periodistas que había asistido al entierro del presidente del Tribunal Supremo de la Hacienda pública, señor Prat, y que después estuvo despidiendo al general Nouvilas, no teniendo noticia alguna que comunicar con respecto a Marruecos.

Despacho

El presidente interino del Directorio despachó ayer con los subsecretarios de Estado, Marina, Gobernación, Trabajo e interino de Gracia y Justicia, y con los directores generales de Administración local y Sanidad.

Después el marqués de Magaz recibió al señor Dómine, gerente de la Compañía Transmediterránea.

Una petición

Una Comisión de maestras que obtuvieron plaza en las oposiciones restringidas en el mes de julio visitó al general Navarro para rogarle que se extiendan los nombramientos con la fecha en que se publicó la lista de aprobadas, ya que el no hacerlo así implicaría la injusticia de posponerlas a las ascendidas posteriormente por corrida de escalas.

La bandera del Somatén de Navacerrada

Ayer mañana, a las once, se verificó en el pintoresco pueblo de Navacerrada el acto de bendición y entrega de la bandera al Somatén local.

Comenzó la ceremonia con una misa de campaña, bendiciéndose la bandera, siendo entregada seguidamente por la madrina, señorita Carmen Herrero, al abanderado, leyendo dicha señorita unas cuartillas.

Contestó el comandante general de Somatenes, general Flores, haciendo uso de la palabra también el presidente accidental de la Diputación, señor Alonso Orduña, y el cabo del Somatén.

El cura párroco dirigió una alocución a los somatenes.

Asistieron al acto, además de las autoridades citadas, los diputados provinciales señores Ranz y Mamolar, el delegado gubernativo, capitán Díez del Castillo, que ostentaba la representación del gobernador, y el jefe del Somatén local, capitán Martínez Anido, y otras muchas personalidades de la colonia.

A mediodía los invitados fueron obsequiados con un banquete en el Ayuntamiento, y el acto terminó dándose muchos vivas a España, al Rey, al Ejército y al Somatén.

SUCESOS

Otro guarda detenido.—Ha sido detenido Eusebio Asenjo Arranz, de treinta y cinco años, guarda jurado de los ferrocarriles de M. Z. A., que aparece complicado en los robos cometidos en los muelles de la estación de Atocha.

Denuncia por falsificación de firma.—En el domicilio de don Fernando Sánchez Arjona, calle de Prim, 18, se presentaron los agentes ejecutivos para proceder al embargo de sus bienes para cobrar el impuesto de inquilinato.

En vista de la actitud de los agentes, el señor Sánchez Arjona pagó lo que adeudaba y se suspendió el embargo. Pero después le asaltó una duda:

—¿Y cómo se me iba a embargar sin habérseme antes notificado los oportunos avisos?

Los agentes, mostrándole unos papeles, respondieron:

—Aquí están firmados por usted mismo.

En efecto, los avisos estaban firmados; pero la firma era falsa, por cuyo motivo el señor Sánchez Arjona ha presentado una denuncia.

Urbanización

Es, sin duda alguna, Colonia una de las ciudades europeas de más espléndido porvenir. Centro ferroviario, quizá el primero de la Alemania occidental, y punto de concentración del tráfico fluvial, que en tan gran escala se verifica en el Rhin, está Colonia llamada a ser cauce en que se fundan dos grandes corrientes civilizadoras y lazo de unión entre la Europa de Oriente y de Occidente. El crecimiento constante de su población, el desarrollo gigantesco de la región cuya capitalidad ostenta y su influjo cada día mayor en la vida política y social del Imperio, hacen de Colonia una de las ciudades más dignas de atención y de estudio.

Hasta la conclusión de la guerra mundial, Colonia estaba condenada a vivir dentro del círculo de las formidables obras de defensa, que hacían de ella una de las primeras plazas fuertes del mundo. Destruídas hoy las fortificaciones—en virtud de las cláusulas del Tratado de Versalles—, desaparecida la gran zona militar descubierta, en la que estaban terminantemente prohibidas las edificaciones, Colonia desborda sus antiguos y reducidos linderos, avanzando, a impulsos de su natural proceso expansivo, hacia los límites del dilatado término municipal.

Pero el crecimiento rápido de una ciudad es problema delicadísimo y complejo, que se agrava cada día que transcurre sin darle solución adecuada. Resolverlo sin demora es el único medio de no comprometer, quizá para siempre, el porvenir de una gran aglomeración urbana.

Así lo comprendió el Ayuntamiento de Colonia, y por ello, sin detenerse en menudas rivalidades caseras, ni retroceder ante las enormes dificultades que pusieron en peligro la vida de Alemania en los primeros años de la post guerra, trazó un plan, sin pérdida de tiempo, y se dispuso a llevarlo a cabo con esa tenacidad perseverante, característica del pueblo alemán.

Lo primero que consiguió el Municipio de Colonia fué la anexión de todos los núcleos suburbanos, grandes y pequeños, que más allá de la zona de fortificaciones formaban un cinturón peligroso en torno a una ciudad que, a la vuelta de pocos años, extendería hasta allí sus edificios. En 1922 quedaron definitivamente incorporados a Colonia todos los pueblos comprendidos en un perímero de 120 kilómeros alrededor de la ciudad.

Conseguidas las anexiones, trazóse el plan general de urbanización y ensanche. De tan delicada tarea se encargó el primero de los urbanistas alemanes, el arquitecto Schumager, de Hamburgo, especializado hace muchos años en la ciencia de las ciudades, y que no se ha limitado, como por acá con frecuencia sucede, a verificar sobre el papel un trazado más o menos empírico de calles y plazas, dejando luego al arbitrio de los particulares la distribución de las construcciones y la condición estética de los edificios. Schumager ha hecho el proyecto completo de la futura ciudad y trazado el modelo de las edificaciones que en ella se levanten. Y así, cuando realizadas ya—¡en los días amargos de la inflación!—las obras de urbanización que corresponden al Ayuntamiento, quieren en la actualidad los particulares edificar en las zonas de ensanche, han de amoldarse estrechamente a los tipos de construcción previstos por el arquitecto Schumager. Se dirá que esto es llegar a la misma expropiación del gusto individual. Es cierto. Pero con ello evitará el Ayuntamiento de Colonia que sus futuros espléndidos barrios sufran el baldón de la anarquía o del mal gusto, que con tanta frecuencia se enseñorean de las ciudades. La visión estrecha y particularista de un innovador audaz, impotente para realizar verdaderas creaciones artísticas, encontrará un dique en la concepción integral de un plan de conjunto, inspirado en normas supremas de salubridad y estética urbanas.

¿Detalles de estos proyectos que en gran parte son ya una realidad? Ocuparía demasiado espacio una rápida descripción. Por otra parte, no es la primera vez—y espero que no sea ésta la última—que se trata en EL DEBATE tema tan sugestivo.

No resisto, sin embargo, a la tentación de apuntar algún dato. En el plan de ensanche de Colonia los parques y los jardines ocuparán igual superficie que las edificaciones. La antigua Avenida Militar (Militärringstrasse), que, enlazando todos los fuertes, circundaba la ciudad, será dentro de muy poco tiempo un magnífico bosque circular, de 50 kilómetros de perímetro y de dos a tres de profundidad. Desde él hermosas avenidas de 50 a 100 metros de anchas, cubiertas de arbolado y surcadas por canales, llevarán los aires puros del campo hasta el mismo corazón de la ciudad.

Al pensar en Madrid, con su moderno barrio de Salamanca, en que los jardines han cedido el sitio a verdaderas callesembudos, y con su proyecto de tercer trozo de Gran Vía, ¡¡de 25 metros de ancha!!, hay que realizar un gran esfuerzo para rechazar el pesimismo.

Por el contrario, al esparcir la mirada por los nuevos barrios urbanizados de Colonia, que se extienden por debajo del antiguo fuerte número diez—convertido hoy en jardín, con arbolillos jóvenes que parecen un símbolo de paz—, la imaginación hace surgir una ciudad modelo de higiene, comodidad y armonía estética, que también podremos tener en España, con sólo que nos propongamos hacerlo.

José María GIL ROBLES

Colonia, 30 agosto, 1925.

Un triunfo católico en Italia

Instituto católico del Magisterio equiparado a los Institutos oficiales

(SERVICIO ESPECIAL DE EL DEBATE)

ROMA, 8.—Por real decreto se ha equiparado el Instituto Superior del Magisterio de María Inmaculada, anejo a la Universidad Católica de Milán, a los institutos superiores oficiales del Magisterio.

Este procedimiento ha causado vivísima satisfacción entre los católicos italianos, que año tras años venían solicitándola de los precedentes Gobiernos sectarios.—**Daffina.**

Amundsen saldrá en marzo para el Polo

Hará el viaje en un dirigible italiano

(SERVICIO ESPECIAL DE EL DEBATE)

ROMA, 8.—El explorador Amundsen durante su permanencia en Roma ha decidido verificar su próximo vuelo al Polo con dirigible italiano, y ha examinado un dirigible en construcción, sugiriendo pequeñas modificaciones técnicas.

El dirigible saldrá para el Polo en marzo próximo, llevando bandera noruega y tripulación italiana.—**Daffina.**

ASAMBLEA DE ALCALDES EN CORUÑA

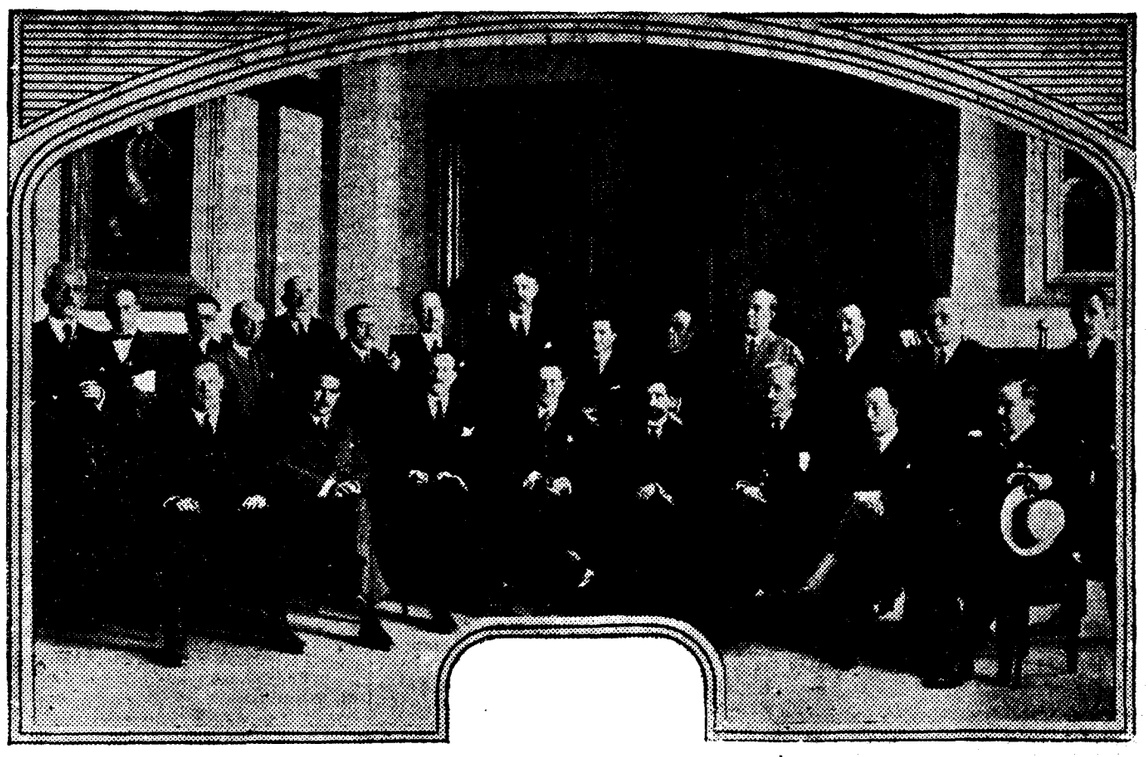

Los alcaldes de Galicia, que han celebrado una Asamblea para estudiar cuestiones de interés regional. Entre los reunidos figura el de Madrid, que acudió para tratar del abastecimiento de carnes de la Corte

(Fot. Blanco.)

El Congreso universitario católico de Bolonia

Adhesión del ministro de Instrucción pública, Fedele

(SERVICIO ESPECIAL DE EL DEBATE)

ROMA, 8.—El Congreso universitario católico de Bolonia ha recibido la adhesión del ministro de Instrucción pública, Fedele.

En la Basílica de Santo Domingo los estudiantes han asistido a una ceremonia religiosa en sufragio del alma de sus compañeros caídos en la guerra.—*Daffina.*

* * *

(RADIOGRAMA ESPECIAL DE EL DEBATE)

ROMA, 8.—El Congreso universitario católico de Bolonia ha recibido con aclamaciones a un grupo de estudiantes húngaros, que antes de ir a Roma en peregrinación por el Año Santo han querido rendir homenaje de amistad a sus compañeros de Italia.

Han hablado el presidente italiano, Corsanego, y el húngaro, Alatarsahff, que pronunció palabras de fraternidad.

El Obispo de Osanad (Hungría) pronunció un discurso en latín, al que respondió monseñor Lodi, en nombre del Arzobispo de Bolonia, hablando a continuación monseñor Pini.

Los congresistas han asistido después a una recepción en el Municipio, y en su reunión última han votado una orden del día declarando la necesidad de formarse una cultura misionaria, de inscribirse en las obras para la defensa de la fe y de desarrollar una acción continua y eficaz en pro de las misiones.

Prosiguiendo sus trabajos el Congreso, se ha ocupado de la vida religiosa del estudiante universitario, preconizando un trabajo intelectual intenso y una vida profundamente cristiana, considerando la vida y la práctica religiosa como una lógica consecuencia de toda sólida preparación intelectual.—*Daffina.*

Los ministros de Estado y la seguridad

Ayer debió redactarse la carta de los ministros aliados a Stresemann

PARIS, 8.—Comunican de Ginebra al *Petit Parisien* que los ministros de Negocios Extranjeros aliados redactarán hoy la carta que han de enviar a Stresmann invitándole a la Conferencia acerca del pacto de seguridad.

Se cree que antes de redactar esa carta se llegará a un acuerdo acerca del lugar y fecha de la Conferencia.

FIRMADO EL PACTO DE SEGURIDAD, SE TRATARA DE LOS TERRITORIOS OCUPADOS

BERLIN, 8.—En una interviú celebrada con el corresponsal en Ginebra del periódico «Servicio Parlamentario Socialista», el ministro de Negocios Extranjeros francés, señor Briand, ha declarado que cuando haya sido acordado el pacto de seguridad se pondrán seguramente de acuerdo las potencias acerca del desarme y sobre la evacuación de los territorios ocupados.

Organización comunista en Esthonia

La dirigía un miembro de la misión diplomática de los soviets

RIGA, 8.—En Reval se ha descubierto una gran organización de espionaje dirigida por el miembro de la misión diplomática de los soviets, señor Jurowski.

Han sido arrestados varios funcionarios del ministerio del interior de Esthonia, complicados en el asunto.

EL CONGRESO DE LAS "TRADE-UNIONS"

Las opiniones están divididas y se inician tendencias extremistas

LONDRES, 8.—Las graves cuestiones que van a ser debatidas en el Congreso de las Trade-Unions dan a éste una importancia extraordinaria. Será el Congreso obrero más importante que se ha celebrado después de la guerra.

Existen divergencias muy marcadas entre los diferentes grupos, y el partido laborista parece claramente dividido en dos partidos bien distintos, que tienen ideas particulares sobre la marcha política del partido e igualmente sobre la unificación de la industria británica de Ultramar.

La *Gaceta de Westminster* dice que debe esperarse una ruda batalla contra los partidos extremistas, que quieren ahora influir definitivamente en el Congreso. Su deseo parece ser el de vencer la resistencia y desembarazarse de los jefes moderados, como Macdonald, cuyos métodos políticos y constitucionales deben ser sustituídos por una fuerte acción rápida y tenaz.

La Asamblea de Ginebra

El discurso de Painlevé representa también el criterio de la Gran Bretaña

PARIS, 8.—Comentando el hecho de que Painlevé consultara con el delegado de la Gran Bretaña el texto del discurso que debía pronunciar, y que dió por resultado ciertas indicaciones por parte de dicho delegado y algunas modificaciones de frases, el «Petit Parisien» dice que el discurso pronunciado por el Gobierno francés ante los delegados de 54 naciones no solamente representa el punto de vista de Francia, sino que es también el criterio que sustenta la Gran Bretaña.

«El acuerdo—añade—existe, pues, no solamente en cuanto a las palabras, sino también al fondo y objeto del discurso.

Sin embargo—termina diciendo el mencionado diario—, nuestra confianza no llega hasta la ilusión.»

El «Echo de Paris», por su parte, felicita al señor Painlevé por sus propósitos de querer salvar la alianza de Francia con Polonia y Checoeslovaquia.

PAINLEVE, BRIAND Y CHAMBERLAIN CONFERENCIAN CON BALDWIN

AIX LES BAINS, 8.—Los señores Painlevé, Briand y Chamberlain, llegaron a esta población, a las cuatro de la tarde, procedentes de Ginebra.

Fueron recibidos por el primer ministro británico, señor Baldwin, que, como se sabe, está pasando unos días de descanso en Aix les Bains, celebrando luego los cuatro una conferencia, que duró aproximadamente una hora en la villa Bernascon.

EL PUNTO DE VISTA TURCO SOBRE MOSSUL

BERLIN, 8.—El embajador de Turquía en esta capital ha expuesto a un colaborador de *La Correspondencia Política y Diplomática*, periódico oficioso, el punto de vista del Gobierno turco acerca de la cuestión de Mossul.

El embajador terminó sus declaraciones en la forma siguiente:

«Estoy convencido de que el porvenir tiene que dar a todos los pueblos su verdadera frontera nacional. No puedo concebir la existencia de un solo turco que pueda someterse a un acuerdo, por el cual quedará en manos del extranjero una parte de su patria, con cualquier pretexto que esto fuera.

Tengo la completa confianza de que la Sociedad de Naciones verá también las cosas de esta manera.»

La crisis hullera inglesa

Los mineros descontentos con la Comisión investigadora

LONDRES, 8.—Cook, secretario de la Federación de mineros, comentando el nombramiento de la Comisión regia, ha manifestado que habiéndose negado representación en ella a los obreros, la Comisión no podrá examinar prácticamente las condiciones subterráneas de las minas en donde impera la ineficacia y la mala administración.

El secreto y el misterio en que se ha envuelto el nombramiento de los miembros de la Comisión no son augurio de buenos resultados, pero aleguen lo que aleguen los patronos referente a la economía de la industria, él tiene la seguridad de que cualquier Comisión se dará cuenta de la gran importancia que desempeña en el problema el factor humano.

Mister Cook se queja de que los patronos no han respetado las condiciones de la tregua, y ha dicho que la Comisión ejecutiva de la Federación se iba a ocupar inmediatamente de tal asunto.

Asegura igualmente que los trabajadores no fueron consultados sobre las bases de la concesión hecha por el Gobierno a los patronos de la subvención, pero que el primer ministro les aseguró que los salarios no serían reducidos. Como ciertas reducciones de salarios son posibles por el acuerdo del año 1924 y se han llevado a cabo en algunos distritos, resulta, según el señor Cook, que el Gobierno suscribió dos arreglos del conflicto: uno con los propietarios y otro con los obreros.

Se anuncia que el día 17 de septiembre se celebrará una conferencia entre los propietarios de minas y los obreros para elaborar un acuerdo que fije las condiciones de trabajo de los mineros durante el período de la tregua.

Incidente rusofinlandés

HELSINGFORS, 8.—El Gobierno finlandés, en vista de que últimamente un barco de guerra sovietista se permitió hacer sondeos en aguas territoriales finlandesas, e incluso marcar el canal de entrada, dirigió un telegrama al Gobierno de Moscú, protestando contra tal acción.

El Gobierno sovietista ha contestado lamentando lo sucedido y dando toda clase de explicaciones.

Contra los agitadores comunistas

Los huelguistas de la banca francesa se niegan a que les hable Cachin y demás agitadores de profesión

PARIS, 8.—En vista de la insistencia de Cachin, diputado comunista, en tomar la palabra en las reuniones que celebran los huelguistas, el Comité de huelga ha hecho pública la nota siguiente:

«El Comité central de huelga, enterado de que un diputado ha intentado en dos ocasiones tomar la palabra en las asambleas de los huelguistas, lamenta tal insistencia, que oculta no se sabe qué fin, y declara que la intervención de hombres políticos en la tribuna sólo podría acarrear graves inconvenientes para el movimiento.

Invita a dichos señores a no tratar de mezclarse en nuestra huelga.

Decide oponerse a ello y declara que si tal maniobra diera resultado, declina toda responsabilidad en la dirección del movimiento de huelga, dejándola caer sobre los que, consciente o inconscientemente se hayan hecho los cómplices de ello.

Después de la evacuación del Ruhr

Hindenburg presidirá los festejos en Bochum y Dusseldorf

BERLIN, 8.—Se anuncia que el presidente Hindenburg, que presidirá el día 18 del corriente en Bochum los festejos para celebrar la evacuación del Ruhr, visitará también Dusseldorf.

Un mensaje enviado al burgomestre manifiesta la satisfacción del presidente de la república por poder saludar personalmente a los habitantes de «la ciudad tan duramente probada».

Se restablece el culto en la ciudadela de Pamplona

PAMPLONA, 8.—Restaurada convenientemente, ha sido abierta de nuevo al culto la antigua capilla del castillo de la ciudadela. Bendijo el altar el Cardenal-Arzobispo de Sevilla. El capellán del regimiento de Artillería que se aloja en el castillo celebró el santo sacrificio.

Asistieron las autoridades, representaciones de todas las órdenes religiosas, las familias de los jefes y oficiales de Artillería y las fuerzas de este regimiento, que rindieron honores.

Después fueron obsequiados los invitados con un «lunch».

En la Comandancia de Artillería se celebró una recepción en honor del Cardenal.

La deuda de Checoeslovaquia a los Estados Unidos

WASHINGTON, 8.—Se ha comunicado oficialmente al departamento de Estado que la Comisión checoeslovaca nombrada para tratar del reembolso de la deuda de guerra a los Estados Unidos llegará a Wáshington el día 5 de octubre.

La Comisión americana de deudas ha calculado que el débito checoeslovaco asciende a 91.645.000 dólares. Dicha deuda será rebajada a 80.235.000 dólares. La mayor parte de tal suma debe cubrir los gastos ocasionados por el transporte de tropas checoeslovacas de Vladivostock a Europa en 1919, que fué realizado por los navíos de los Estados Unidos.

Estonia y Lituania han expresado su intención de arreglar sus débitos.

Las negociaciones con el Gobierno yugoeslavo se abrirán en noviembre.

Un vapor japonés a pique

SHANGAI, 8.—El vapor japonés *Yoshima Maru*, sorprendido por un violento tifón entre Formosa y Japón, se ha ido a pique, ignorándose aún la suerte que hayan podido correr sus tripulantes.

Los patronos textiles alemanes desisten del «lock-out»

BERLIN, 8.—Los patronos de la industria textil han desistido de declarar el «lock-out» anunciado para el día 15 del mes corriente.

Después de varias conferencias entre los delegados de patronos y obreros se ha llegado a un acuerdo, basado en el aumento de salarios, que oscilará entre el 3 y 10 por 100.

El convenio permanecerá en vigor hasta el día 26 de febrero de 1926.

Los Estados sucesores de Austria-Hungría

ROMA, 8.—Se anuncia que la Conferencia de los Estados sucesores de Austria-Hungría se reunirá en Roma a primeros del mes de octubre próximo.

Enorme afluencia de peregrinos en Roma

Discursos de Su Santidad ante los exploradores y la peregrinación de la Unión Católica Femenina

Los periodistas católicos belgas llevan su ofrenda al Pontífice

(SERVICIO ESPECIAL DE EL DEBATE)

ROMA, 8.—La ceremonia religiosa a que asistieron los exploradores en San Pedro resultó magnífica. Asistieron 10.000 exploradores católicos pertenecientes a 20 naciones, reuniéndose entre ellos y otros peregrinos asistentes más de 20.000 en el templo.

A la aparición del Pontífice saludaron unánimemente todas las banderas y gallardetes y en todas las lenguas se aclamaba al Papa, que sonreía bendiciendo, mostrando alegría grande al encontrarse entre tanta juventud.

Después en el patio Velverede, donde se había erigido un trono, los exploradores fueron recibidos por Su Santidad, al que saludaron con ramos de olivo que llevaban todos en la mano. La banda de la Guardia Palatina tocó el himno pontificio y todos los exploradores, empezando los ciclistas, desfilaron por delante del Papa ordenadamente, lanzando vivas.

El Pontífice les dirigió la palabra en voz alta y vibrante, declarándoles que particularmente les amaba por ser jóvenes y les precedía como Jesús.

Recuerda luego las cualidades propias del explorador: fuerza, valor, calma y reflexión. La fuerza y el valor son necesarios para practicar en la vida el deber y andar por ese camino ingrato y duro. La calma y la reflexión ha de usarlas el católico que no se detiene ante la apariencia exterior de la vida, sino que quiere penetrar en su significado. Toda fuerza material grande, gigantesca, es impotente ante los problemas del espíritu.

Termina exaltando la belleza del Año Santo y dando la bendición a todos. El Pontífice fué ovacionado.—*Daffina.*

* * *

(SERVICIO ESPECIAL DE EL DEBATE)

ROMA, 8.—El Pontífice ha recibido a una peregrinación de la Unión Femenina Católica, compuesta de 3.500 mujeres, pronunciando un discurso, en el que ha elogiado su admirable organización, penetrada de la verdadera substancia de la vida cristiana. Las mujeres católicas han comprendido toda la importancia y la eficacia del Año Santo y han demostrado ser verdaderamente flores de la gracia, así en el alma como en el cuerpo, porque más eficaz es la virtud cuando se presenta adornada con la gracia y la fuerza del cuerpo puestas al servicio del alma.

Complácese de su trabajo en las obras de apostolado, y augura un brillante porvenir a la acción católica italiana si en todas sus ramas está organizada como lo están aquellas mujeres que le escuchan. Entonces Italia sería la primera nación del mundo. Termina bendiciéndolas, bendiciendo después su bandera, recomendándoles que la defiendan a toda costa, porque es la bandera de Dios.—*Daffina.*

* * *

(SERVICIO ESPECIAL DE EL DEBATE)

ROMA, 8.—El Pontífice recibió a una diputación de la Prensa belga, presidida por Gille, de *La Libre Belgique*, portadora de la ofrenda anual de los periodistas católicos belgas.

El Papa les dió las gracias, encomiando el celo de la Prensa católica belga, que obedece a tales inteligencias y tales corazones. El Pontífice confía en el bien ilimitado que esa Prensa puede hacer, e invita a los periodistas presentes a ser intérpretes de su gratitud cerca del pueblo belga y también de la gratitud de todos los menesterosos, que recibirán el don a través de las manos del Pontífice.

Su Santidad recibió después a una peregrinación belga, otra holandesa, y constantemente recibe peregrinaciones italianas, siempre numerosas, que continúan afluyendo a Roma. Las iglesias se ven frecuentadísimas.—*Daffina.*

JABON
Aromas de la Fierruca
LA ROSARIO S.A
SANTANDER

Explosión en un destroyer americano

Cuatro muertos y diez heridos

PARIS, 8.—Comunican de Shangai a la *Chicago Tribune* que a bordo de un destroyer americano ha ocurrido una explosión, resultando cuatro muertos y diez heridos.

El Príncipe de Gales en Santiago de Chile

SANTIAGO DE CHILE, 8.—Las fiestas que han tenido lugar con motivo de la estancia del Príncipe de Gales han revestido gran solemnidad, reinando en ellas verdadero entusiasmo. Los periódicos, comentando los discursos pronunciados por el presidente de la república y por el Príncipe en el banquete que se celebró en honor de éste, hacen notar que ponen de manifiesto gran cordialidad de relaciones entre la Gran Bretaña y Chile.

Los laboristas alemanes

Se comprometen a no fabricar armas en caso de guerra

BERLIN, 8.—En el Congreso de las Uniones laboristas alemanas se aprobó por unanimidad una moción presentada por la Unión de ferroviarios, comprometiéndose, en caso de estallar una guerra, a impedir por todos los medios a su alcance la fabricación de armas y municiones y el tránsito por Alemania de tropas y material de guerra.

DEL COLOR DE MI CRISTAL

El secreto de Valdequisquillas

Por el correo interior recibo la siguiente epístola de mi amigo Julio Caspa:

«Querido Tirso: He llegado, pero no puedo ir a verte porque sufro un ataque de reúma. ¿Reúma?, dirás. Reúma. Yo no lo tenía y lo traigo. He hecho mi estación veraniega en Valdequisquillas, delicioso pueblecito de la costa Norte. Playa bonita, mar tumultuoso, aire yodado y fonda cara. Y lluvia. Estoy deseando gritar esto en todas partes. El día en que pueda salir a la calle lo diré a voces en la Puerta del Sol: «¡Ha llovido en Valdequisquillas! ¡Ha llovido todo el verano!»

Sí, chico; estoy harto de guardar el secreto.

Cuando llegó a la estación el tren que desde Madrid me condujo, ya vaciaban su jarro las nubes. ¿He dicho su jarro? ¡Menudo jarro! Todavía le queda agua. Yo dije inocentemente al apearme en el andén:

—¡Está lloviendo!

Por poco me matan. Afortunadamente una persona caritativa me advirtió:

—No vuelva usted a decir eso aquí, si quiere escapar con algo de vida. Como la lluvia, durante el verano, perjudica notablemente los intereses comerciales de Valdequisquillas, está terminantemente prohibido que llueva; pero como las nubes no hacen caso de la prohibición, está terminantemente prohibido decir que llueve. Los periódicos no dicen una palabra y una rigurosa censura municipal abre las cartas que aquí se escriben, y las rompe cuando en ellas se menciona lo que ocurre. Si la gente supiera que llueve no vendría. Por eso se calla. Y si los que vienen supieran lo que han de ver llover, se irían a escape. Por eso el Observatorio de Monte Pinoso anuncia siempre buen tiempo para el siguiente día. Téngalo sabido y obre con prudencia. Lo más ofensivo para este pueblo es decir que llueve.

Prometí la prudencia que me recomendaban, y ya me disponía a marchar con el corazón encogido y el paraguas de par en par, cuando el amable señor que me había dado las noticias me detuvo:

—¡Esconda ese paraguas, desdichado! O mejor, tírelo. Aquí no se puede usar eso. El primer día de mi estancia en este pueblo, como, naturalmente, llovía, salí con paraguas. ¡La que se armó! De todas las tiendas surgieron comerciantes con sus varas de medir, y los camareros de las fondas salieron en tropel contra mí. ¡Qué paliza me dieron! La escena terminó antes que mi existencia, porque vino un guardia y me condujo a empellones al calabozo municipal, en el que estuve dos días. Después me impusieron una multa por sembrar la alarma en la colonia veraniega. Claro, los pobres veraneantes, al ver que caía agua del cielo, y que yo abría el paraguas, podían creer que llovía y entrar en ganas de marcharse.

—Me voy en el primer tren—dije asustado.

—No le dejarán ir—me contestó el desconocido—. Temerán que esparza usted la noticia de la lluvia y la gente se abstenga de venir.

En vista de que no había otro remedio, me quedé. ¡Bien me he mojado, chico! Pero me decían: «¿No ha venido usted a baños? ¡Pues todo es bañarse!»

Pero ahora que estoy en Madrid, no callo más. Me he traído un reúma que, como las chucherías que venden en los lugares de turismo, puede ostentar el clásico letrero: «Recuerdo de Valdequisquillas». No, no callo más. Lo digo: «¡Ha llovido en Valdequisquillas! ¡Ha llovido todo el verano! ¡Y lloverá el año que viene!»

Ven a verme para que te pueda abrazar, tu buen amigo, Julio Caspa.»

Transcribo la carta anterior, sin aceptar la responsabilidad de su contenido. No me expongo a que el pueblo entero venga a Madrid a pegarme. ¿Ha llovido mucho en Valdequisquillas? Bueno; pero por mí que no se sepa.

Tirso MEDINA

Un "auto" arrollado por el tren

Resultaron seis heridos

Gracias a la pericia del maquinista no descarriló el tren correo

BADAJOZ, 8.—Un automóvil de la matrícula de Badajoz, que venía de Alburquerque con viajeros para presenciar la corrida de esta tarde, al llegar al paso a nivel de Gevora a gran velocidad rompió la barrera, quedando parado dentro de la vía, en el preciso instante en que llegaba el tren correo de Madrid, que le dió un topetazo, y enganchándolo al estribo de la máquina, le arrastró en un espacio de 300 metros. El maquinista logró parar el tren diez metros antes de entrar en el puente de Gevora, evitando de esta suerte un descarrilamiento, que en aquel lugar hubiera sido una verdadera catástrofe.

Como consecuencia del accidente resultaron gravemente heridos Antonio Román, Antonio Fernández, Isaac Robles, Francisco Alvarez, Joaquín Echarte y el chófer, Guillermo Abela, todos los cuales fueron hospitalizados en ésta.

Los extranjeros en Hungría

BUDAPEST, 8.—El ministro del Interior ha declarado que en lo que concierne a la obligación en que se hallan los extranjeros llegados a Hungría de presentarse a la Policía, el Gobierno ha adoptado toda clase de medidas para evitar a aquéllos en lo posible cuantas molestias suelan imponérseles, reservándose exclusivamente para los súbditos extranjeros que se proponen permanecer en territorio húngaro largo tiempo la obligación de llenar un formulario detallado.

Cuantos hayan de permanecer en Hungría menos de dos meses estarán, en general exentos de presentarse a la oficina de Policía personalmente, y pueden circular libremente por todo el país, sin formalidades de ningún género.

EL DEBATE. Colegiata, 7

La flor de los novilleros

La Empresa, que no quiere despreciar la mínima circunstancia para pegar en las esquinas el anuncio de una corrida, aprovechó la fiesta de la Natividad de Nuestra Señora para servirnos ayer una novillada que, a juzgar por el público asistente, fué del agrado de la afición.

Y realmente no había motivo para mostrarse remiso en acudir a la plaza, porque el programa era sugestivo y se confeccionó a base de la flor y nata de la novillería andante.

Veamos lo que Chaves, Lagartito y Félix Rodríguez hicieron con los bichos encerrados, y que pertenecían a la vacada salmantina del señor hijo de A. Sánchez, de Coquilla.

¡LASTIMA DE TORO!

El primero es un novillo terciado y bien puesto de pitones, que acude maravillosamente a los capotes.

Chaves veroniqueá con arte, temple y estilo de torero. Las palmas echan humo, y se repiten en el primer quite, en el que resulta cogido de tanto arrimarse.

A la hora de la muerte el novillo está algo quedado, pero noble y suave. Chaves no sabe aprovecharlo, y hace una faena por la cara, que no tiene otro mérito que la valentía que pone el diestro. La gente no se da por satisfecha y protesta algunos desplantes del valenciano. Una estocada caída da fin del bravo novillo, que se aplaude en el arrastre. Al retirarse Chaves las opiniones se dividen.

EL TRIUNFO BATURRO

En segundo lugar sale otro novillo de las mismas hechuras, pero con más nervio.

Lagartito se abre de capa y torea con mucho valor, pero ni manda ni templa, y la cosa resulta atropellada.

Los dos tercios primeros transcurren sin interés; mas llega la hora de matar y el baturro nos entusiasma en una faena superior, que inicia con un gran pase cambiado. A continuación alternan los naturales con los de pecho, corriendo la mano como un maestro, y la gente, que tiene ganas de ver torear, aplaude sin reservas.

Iguala el de Coquilla, y Lagartito se va tras el estoque y lo coloca en lo alto. Dobla el novillo y hay ovación y vuelta.

¡QUE MALA SUERTE!

El tercero es más chico que los anteriores y no tan bravo como ellos.

Félix Rodríguez no consigue lucirse con la capa, pero se anima en el primer quite y nos alegra la existencia en unos adornos con arte y dominio.

El toro se defiende en el segundo tercio y sólo podemos apuntar la brevedad de los encargados de banderillear.

Félix Rodríguez hace la primera parte de su faena con estilo y arte, destacando unos pases de pecho y otros ayudados. Después el toro busca la huída, y el valenciano, con un valor extraordinario, se hace con él a fuerza de consentir con el cuerpo, siendo su labor de torero enterado de la profesión. Un pinchazo, a costa de un palotazo en el pecho, otro delantero, entrando con fe, y media delantera que hace doblar.

Las opiniones se dividen. Hay que reconocer que el chico ha puesto cuanto ha podido por agradar.

EL TORO DEL ESCANDALO

Después del obligado intermedio para regar, se da suelta al cuarto de la serie, que es el mayor.

Chaves baila en unos lances, que no agradan; pero llega el primer quite, y el muchacho se ajusta al toro en unos lances con arte y dominio, que se aplauden sin reservas. A continuación entra Lagartito y nos levanta de los asientos al liarse materialmente el toro a la cintura. La ovación es ensordecedora.

El toro llega bravísimo al segundo tercio, y los encargados de este menester lo hacen bastante mal.

El animalito llega a la muerte ideal. Es el toro de la faena, y cuando todos creemos que Chaves se dispone a ella, vemos con dolor que no sabe aprovechar las condiciones de su enemigo. Renuncio a describirla ni a juzgarla, porque con este borrego no hay derecho a muletear de esa forma. Una tendida y descabello dan fin del noble animal, para el que se solicita la vuelta al ruedo.

¡Qué pena!

¡VIVA ARAGON!

Aburridos y desesperados por la vulgaridad de la corrida, vemos dar suelta al quinto salmantino.

Sin nada que anotar, más que la voluntad de Lagartito en los dos primeros actos, pasamos a la muerte con las esperanzas puestas en el baturro.

El maño no nos defrauda, y desafía con la izquierda y vuelve a torear por naturales y de pecho con verdadero arte. La faena es breve y clásica, y la termina de una buena estocada y un certero descabello.

Y hay nueva ovación, otra vuelta al ruedo y apoteosis final.

BRONCA FINAL

Para cerrar plaza nos sirve la Empresa un novillo de Pedrajas en sustitución del que había de lidiarse, y que fué desechado por ojo. Es un bichejo feo y mal

(*Continúa al final de la 2.ª columna.*)

Los festejos de otoño

En breve quedará ultimado el programa

Las Subcomisiones designadas para la confección del programa de las fiestas que se han de celebrar en el próximo otoño trabajan activamente en sus diversos cometidos para su rápida ejecución.

Parece ser que entre los acuerdos tomados figuran el de convocar a una Conferencia nacional municipalista, de cuya preparación se encargarán los señores Bauer y García Cortés, invitando a los señores Castrovido, Gómez de Baquero, Luis Bello, Répide, Carrere y Velasco Zazo para que den una serie de conferencias literarias sobre cuestiones que afecten a Madrid.

También se piensa organizar una Exposición histórica del toreo y varias corridas, más una batalla de flores, que se celebrará seguramente en el Retiro.

Hoy se reunirán las Subcomisiones de teatros y actos culturales, que han dispuesto consagrar una semana a la ópera y otra al sainete, representándose en un teatro de la Corte, quizás en el Español, una loa madrileña.

Asimismo habrá una fiesta dedicada a los cantos y bailes regionales clásicos, a cargo de las tonadilleras y bailarinas más famosas.

La Fiesta de la Raza adquirirá este año extraordinario relieve, habiéndose encargado de su organización los señores Bauer, Latorre y Crespo, los representantes de varias repúblicas hispanoamericanas y otras personas.

Se cree que en la próxima semana quedarán ultimados los festejos con toda clase detalles.

EXPOSICION DE ARTE CHINOJAPONES

La revista *Coleccionismo* se propone organizar una Exposición de arte chinojaponés, que se celebrará con motivo de los festejos de octubre en el local donde la Asociación de Pintores verificó su sexto Salón de Otoño.

LAS COLONIAS ESCOLARES

El alcalde interino, señor Martín Bayod, dijo ayer a los periodistas que había estado por la mañana en la estación de Atocha a recibir a la colonia madrileña que se hallaba en Barcelona.

Los muchachos vienen muy complacidos de las atenciones recibidas durante su estancia en aquella población.

Por la tarde llegaron los de la colonia escolar catalana que estaba en El Escorial, que ha sido alojada en el Colegio de San Ildefonso.

Hoy se espera el regreso de la segunda colonia escolar madrileña, que veraneaba en Santander. La tercera saldrá un día de éstos para dicho punto.

EL ALCALDE A LEON

ORENSE, 8.—Hoy salió para León el conde de Vallellano.

Fué despedido por las autoridades y otras numerosas personalidades.

UN BILLETE FALSO

El día 18 del pasado agosto se presentó en un café de la Gran Vía don Rafael G. Villalobos, solicitando del encargado del establecimiento le cambiase un billete de 500 pesetas. El empleado, que se llama Gumersindo Rastrillo, accedió a ello, y el señor Villalobos se ausentó, no volviendo al café hasta hace pocos días.

Al verle, Gumersindo se acercó a él para comunicarle que el billete de 500 pesetas no lo aceptaron en el Banco de Bilbao por ser falso. Entonces el señor Villalobos le envió al Banco de España, pero aquí, además de no aceptarlo, lo taladraron.

Como el dueño del billete falso se niega a abonar al encargado del café las 500 pesetas, éste ha presentado la denuncia correspondiente.

FIRMA DEL REY

Su majestad ha firmado los siguientes decretos:

PRESIDENCIA.—Nombrando juez de Cuentas del Tribunal Supremo de la Hacienda pública por antigüedad, a don Inocencio Bermejo Andrés, juez de Cuentas de segunda clase de mismo.

Idem juez de Cuentas de segunda clase del ídem ídem en turno de antigüedad a don Manuel Muñoz Obispo y Piñal, juez de Cuentas de tercera clase del mismo.

HACIENDA.—Autorizando al Tribunal Supremo de la Hacienda pública para la subasta de papel inútil y material inservible, con cuyo importe se abrirá un crédito al concepto Material para arreglo de despachos, mobiliario y máquinas de escribir del Tribunal Supremo de la Hacienda pública, en Obligaciones generales, Sección quinta, capítulo segundo, artículo adicional.

Alterando el orden vigente de comprobación de los registros fiscales de edificios y solares, establecido por la ley de 26 de julio de 1922, y disponiendo que en lo sucesivo se realice aquélla por el orden de mayor a menor líquido imponible medio por finca que corresponda a dichos registros.

FOMENTO.—Autorizando a dicho ministerio para subastar las obras del túnel de Viella en la carretera de Pont de Suert a Viella, que ha de comunicar con el Valle de Arán en la provincia de Lérida.

El artritismo y su remedio según la opinión medical

Para combatir el artritismo con todas sus manifestaciones gotosas, reumáticas, eccemáticas, litisiacas, etc., es necesario administrar al enfermo un disolvente activo del ácido úrico para que fácilmente pueda eliminarse del organismo tan funesto huésped.

El éxito en el tratamiento de las referidas enfermedades está en razón directa del disolvente, habiéndome convencido experimentalmente del positivo y seguro resultado del Uromil; prueba de ello es que, siendo artrítico, le he adoptado para tratarme un intenso eccema húmedo que había sido rebelde a otros tratamientos.

Estoy, por lo tanto, satisfechísimo de los resultados alcanzados, y por los efectos diuréticos sorprendentes que se consiguen, podemos calificar el Uromil de medicamento completo para el artritismo.

Dr. Rogelio Martín Blesa
Subjefe de la Brigada Sanitaria Provincial, inspector de Sanidad del distrito de Teruel.

Después de lo dicho por el distinguido doctor cuyo concepto referente al Uromil acabamos de transcribir, no cabe duda que los afectados por las enfermedades uricémicas — artritismo, reúma, cálculos, mal de piedra, etc.—han de encontrar en este prodigioso preparado científico el verdadero remedio para sus males.

Enfermos desengañados lograron su curación en muy poco tiempo, cuando no habían obtenido el menor alivio en los demás tratamientos practicados.

COTIZACIONES DE BOLSA

4 POR 100 INTERIOR.—Serie F, 70,40; E, 70,40; D, 70,40; C, 70,65; B, 70,65; A, 70,75; G y H, 70,75.

4 POR 100 EXTERIOR.—Serie D, 85,10; C, 85,10; A, 85,10; G y H, 85,25.

4 POR 100 AMORTIZABLE.—Serie D, 88; C, 88; B, 88; A, 88.

5 POR 100 AMORTIZABLE.—Se rie F, 95,40; D, 95,40; C, 95,60; B, 95,60; A, 95,60.

5 POR 100 AMORTIZABLE (1917).—Serie C, 95,50; B, 95,50; A, 95,50.

OBLIGACIONES DEL TESORO.—Serie A, 103; B, 102,80 (enero); A, 102,20; B, 102,20 (febrero); A, 102,50; B, 102,50 (abril); A, 102,30; B, 101,10 (noviembre); A, 102; B, 101,75 (junio).

AYUNTAMIENTO DE MADRID.—Empréstito de 1868, 90; Villa de Madrid, 1923, 93,50.

BONOS DE FOMENTO INDUSTRIA, 101.

CAJA DE EMISIONES, 85,85.

EMPRESTITO AUSTRIACO, 99,75.

CEDULAS HIPOTECARIAS.—Del Banco, 5 por 100, 98,75; ídem 6 por 100, 108,50; argentinas, 2,84.

ACCIONES.—Banco de España, 475; Tabacos, 228,50; Banco Español de Crédito, 173; ídem Río de la Plata, 50; Telefónica, 96,75; Azucareras ordinarias, contado, 44,75; Felguera, fin corriente, 41,75; El Guindo, 117,50; Electra, B, 106; Madrid a Zaragoza y a Alicante, contado, 359; Nortes, contado, 401,50; Metropolitano, 129; Tranvías, 75.

OBLIGACIONES.—Azucarera no estampillada, 76,75; Unión Eléctrica, 6 por 100, 102; Alicantes, primera, 303; F, 88,50; G, 101,75; H, 96; Nortes, 6 por 100, 104; Valencianas, 98,70; Tánger-Fez, segunda, 95; Peñarroya, 100; Chade, 101,75; Construcciones Electromecánicas, 89; Tranvía del Este, ,B 80; Tranvías de Sevilla, 97.

MONEDA EXTRANJERA. — Francos, 33; ídem suizos, 135,60; libras, 34,02; dólar, 7,01; liras, 28,35; peso argentino, 2,80.

PARIS

Pesetas, 303,125; liras, 87,40; libras, 103,24; dólar, 21,285; coronas noruegas, 462; francos suizos, 410,50; ídem belgas, 94,65; florín, 858,25.

NUEVA YORK

Pesetas, 14,24; liras, 4,07; libras, 4,8506; francos, 4,965; ídem belgas, 4,45; ídem suizos, 19,31.

LONDRES

Pesetas, 34,02; marcos, 20,36; francos, 103,25; ídem suizos, 25,11; ídem belgas, 108,95; dólar, 4,84; liras, 119,545; coronas austriacas, 34,40; ídem checas, 163,75; ídem suecas, 18,09; ídem noruegas, 22,28; ídem dinamarquesas, 19,27; escudo portugués, 2,50; florín, 12,04; peso argentino, 45,35; Bombay, 1 chelín 6 peniques; Shangai, 3 chelines 3 peniques; Hong Kong, 2 chelines 5 peniques; Yokohama, 1 chelín 8 peniques.

NOTAS INFORMATIVAS

Con más animación transcurrió la reunión de ayer, en la que los cambios no demuestran una orientación determinada, debido principalmente a no celebrarse reuniones en las Bolsas de Barcelona y Bilbao.

El Interior baja 10 céntimos en partida y de cinco a 10 en las restantes series, con excepción de las G y H, que no varían; el Exterior, lo mismo que el 4 por 100 amortizable, quedan firmes; el 5 por 100 antiguo gana de 15 a 35 céntimos, según las series, y el nuevo 50 en todas las suyas negociadas.

Las obligaciones del Tesoro están muy firmes, sobre todo las de enero y febrero, que ganan cinco y 15 céntimos, respectivamente.

De los valores municipales únicamente altera su precio el empréstito de Mejoras urbanas de 1923, para ganar un cuartillo, y de las cédulas hipotecarias ceden 10 céntimos las del 5 por 100 y repiten, su cambio anterior las del 6.

En el departamento de crédito gana un entero el Banco Español de Crédito y se hacen al mismo cambio el de España y el Río de la Plata.

El grupo industrial cotiza en alza de 75 céntimos la Telefónica Nacional y de 50 los Tabacos, en baja de un cuartillo las Azucareras ordinarias y de 1,75 los Tranvías y sin variación Los Guindos. En cuanto a los ferrocarriles, sólo se publican los Nortes al contado, con pérdida de 4,50.

Las monedas extranjeras vuelven a mejorar su posición y ganan cinco céntimos los francos, 25 los suizos, 10 las liras, dos las libras y uno y medio los dólares.

* * *

En el corro extranjero se hacen las siguientes operaciones:

Dos partidas de 100.000 francos a 33,05 y 33. Cambio medio, 33,025.

25.000 suizos a 135,60.

Dos partidas de 1.000 libras a 34 y 34,02. Cambio medio, 34,010.

2.500 dólares a 7,02 y 5.000 a 7,01. Cambio medio, 7,018.

* * *

A más de un cambio se cotizan:

Cédulas hipotecarias al 6 por 100 a 108,45 y 108,50; Azucareras ordinarias, al contado, a 45 y 44,75, y Nortes, al contado, a 401 y 401,50.

* * *

La Junta sindical ha resuelto proceder a la nivelación de las operaciones realizadas a fin del corriente mes en acciones de la Duro Felguera al cambio de 41,75.

La confrontación de saldos tendrá lugar hoy día 9 y la entrega de los mismos mañana 10.

Mejoras telefónicas

Nuevos circuitos entre Madrid y Ciudad Real

Recientemente se han instalado tres nuevos circuitos telefónicos entre Madrid y Ciudad Real, que facilitarán notablemente los servicios de conferencias y telefonemas de toda la red provincial de esta última con la capital de España y contribuirán a descongestionar la comunicaciones con Badajoz y Andalucía.

Más de 30 pueblos de dicha provincia manchega han sido favorecidos por estas mejoras, y principalmente Valdepeñas, Almagro, Daimiel, Manzanares, Alcázar de San Juan, Carrión de Calatrava, Puertollano, Piedrabuena y otros muchos más.

A su vez Madrid experimentará las ventajas de estas mejoras, que tanto tienden a fomentar el comercio y la riqueza industrial y agrícola de las citadas provincias.

Continúan los trabajos de construcción de nuevos circuitos entre Madrid-Córdoba, Ciudad Real y Cabeza de Buey, Linares y La Carolina, Almadén, etc., los que, una vez terminados, el servicio telefónico con el Sur de España alcanzará el mayor grado de perfección posible.

Se han hecho importantes reformas en la Central de Ciudad Real, y en breve se instalará un nuevo centro de tipo de batería central.

El Congreso de La Toja

En el expreso de Galicia llegó ayer a Madrid el presidente del Congreso antituberculoso de La Toja, eminente profesor doctor Gil Casares.

A la estación del Norte bajó el Comité central organizador, dispensándole un cariñoso recibimiento.

Poco después estuvo en Gobernación el doctor Gil Casares a invitar al subsecretario y al director de Sanidad para que presidan la Asamblea.

Lo mismo el general Martínez Anido que el doctor Murillo prometieron su asistencia al Congreso de La Toja.

También recibió el doctor Gil Casares un despacho de la Mayordomía de Palacio anunciándole la simpatía con que tanto el Rey como el Príncipe de Asturias ven la organización del Congreso de la lucha antituberculosa de La Toja, y que el heredero de la Corona irá a presidir la Asamblea, si le es posible.

El Comité central, en prueba de solidaridad con su dignísimo presidente, piensa agasajar al doctor Gil Casares con una comida íntima.

El doctor Cortezo ha manifestado al Comité que piensa asistir al Congreso.

El Gran Premio de San Sebastián

Inscripción de un tres litros «Ballot». Zaragoza tendrá su Stadium

AUTOMOVILISMO

SAN SEBASTIAN, 8.—Se ha recibido en el R. A. C. G. una grata noticia. Leoncio Garnier, el industrial y corredor bien conocido del público donostiarra, se disponía a inscribir un tres litros «Ballot» para el Gran Premio de Velocidad.

Un distinguido miembro del R. A. C. G. nos confirmó anoche la noticia, pues había tenido ocasión de entrevistarse con Garnier en su «garage» de Biarritz.

Se trata de un coche de carreras que ha participado en el Gran Premio de Indianópolis, conducido por Raph de Palma. Su motor, de ocho cilindros en línea, ha sido cuidadosamente repasado y puesto a punto por la Casa Ballot. El propietario de este magnífico coche ha ofrecido el volante a Garnier, gran conocedor de nuestro circuito; y nuestro convecino ha aceptado gustoso la invitación, deseoso de contribuir con su valioso concurso al mayor realce de la gran prueba de velocidad que se anuncia para el día 19 del actual.

Mañana o pasado quedará inscrito oficialmente, y empezará su entrenamiento en el circuito.

Esta noticia producirá, indudablemente, la mejor impresión entre los numerosos amigos y admiradores de Garnier.

* * *

SAN SEBASTIAN, 8.—Las obras del circuito marchan a pasos agigantados. Los virajes de Bazcardo y Gorospe no tienen nada que envidiar a los de los mejores autódromos. El alquitrán y el cloruro harán el milagro de dejar las carreteras del circuito suaves y libres de polvo.

En Andoain ha sido colocada la passarela, con gran complacencia del vecindario.

En Hernani se ha hecho el cierre del paso, como en años anteriores.

En Lasarte está preparada la pasarela para colocarla en momento oportuno.

Las tribunas de Lasarte están a punto de terminarse. Sólo faltan algunos detalles.

El restorán estará este año mejor acondicionado y bien montado.

El comandante señor Tortosa, bajo cuya dirección regirán los servicios de la Cruz Roja, estuvo ayer en el circuito tomando las necesarias disposiciones para montar los puestos de auxilio correspondientes.

El nombre prestigioso del señor Tortosa es una garantía de que habrán de estar perfectamente montados estos importantes servicios.

REGATAS A LA VELA

SAN SEBASTIAN, 7.—Se ha celebrado, como en días anteriores, las regatas de balandros, participando en ellas la Reina, el Príncipe de Asturias, la infanta doña Beatriz y los Infantitos.

6,50 metros (segunda prueba).—1, OLE, de Gullon. Disputará la copa de oro del Gran Casino con Vicuña.

8,50 metros (primera prueba).—1, GIRALDA, del Rey. Copa del Kursaal.

8 metros (segunda prueba).—1, HISPANIA, del Rey. Gana definitivamente la copa del gobernador civil.

10 metros (segunda prueba).—1, SOGALINDA, del conde de Zubiría. Disputará la copa del infante don Fernando, con el «Tonino».

* * *

N. B.—Publicado con retraso por exceso de original.

LAWN-TENNIS

FOREST HILL, 7.—Copa Davis de *tennis*. Final de zonas. El equipo francés Borotra-Lacoste vence al australiano Hawkes-Patterson, por 6—4, 3—6, 6—4, 1—6 y 10—8.

En simples, Borotra vence a Patterson, por 2—3, 4—6, 6—4 y 6—1.

La situación de los dos países es la siguiente: Francia, tres victorias; Australia, una.

La otra victoria fué obtenida por Borotra sobre Anderson, y su única derrota la regisrada por Lacoste ante Patterson. Después de esta jornada Francia queda vencedora, teniendo que jugar el partido de desafío contra América.

* * *

NUEVA YORK, 8.—Copa Davis, de *lawn-tennis*. Lacoste ha desistido, en vista del mal tiempo, de jugar el último partido de simples con Anderson.

Francia gana, pues, de esta forma la final por tres partidos contra dos.

FOOTBALL

ZARAGOZA, 7.—El Club Deportivo Iberia está construyendo un Stadium capaz para 16.000 espectadores. Tendrá el campo de césped y contará con una piscina de 20 metros de ancho por 35 de longitud. Se proyecta que la inauguración tenga lugar el 17 de octubre próximo.

* * *

MEDINA, 7.

RUBIA F. C.	3 tantos.
Gimnástica	1 —

* * *

BARCELONA, 8.

CLUB DEPORTIVO EUROPA	6 tantos.
Gimnástica, de Madrid	2 —

Folletón de EL DEBATE 36)

MARIA STÉPHANE

¿Tiene corazón?

(Novela traducida especialmente para EL DEBATE por Emilio Carrascosa)

alguna obra de estudio o sencillamente de amena distracción. Simona le recibía siempre con la misma amabilidad afectuosa y pagaba con una graciosa sonrisa el regalo del ramo de flores, del libro recién publicado o de la nueva partitura con que raramente dejaba de obsequiarla el conde. Inmediatamente después de comer Rodolfo iba un rato al Círculo Literario, del que era presidente, y Simona quedaba en libertad hasta las tres, y a esta hora, cuando el tiempo era bueno, volvía el conde para recoger a su mujer y llevarla de paseo al Prater o a cualquier otro de los parques y jardines públicos que tanto abundan en Viena. Las tardes lluviosas o de frío demasiado intenso las dedicaban a la visita de Exposiciones y Museos.

Muy a menudo los condes de Vesarhély encontraban durante sus paseos al barón de Morannes y a Gisela, su prometida, acompañados de la señora de Crutzner, a los Nussdorf y a otra porción de personas conocidas de la sociedad aristocrática vienesa. A pesar de la reserva con que Simona se defendía contra los asaltos de intimidad que en toda ocasión y momento intentaba la señorita de Nussdorf, ésta, apenas divisaba a la joven condesa, la acaparaba, pudiera decirse, colmándola en público de los más exagerados testimonios de aparente amistad. Y quieras que no, Simona tenía que oir los chismes de que Claudia se hacía eco y las reticencias maldicientes y calumniosas con que los subrayaba, poniendo en ello un morboso placer. Nadie se libraba de la venenosa lengua de áspid de aquella mundana y soberbia mujer, cuyo gozo favorito consistía en desgarrar con sus blancos dientes diminutos, y entre suaves sonrisas, hasta destrozarla en sangrandes túrdigas, la reputación de aquellos mismos a quienes tendía la mano con demostraciones de acendrado afecto, llamándoles afectuosamente «sus buenos amigos».

Una o varias visitas de cortesía, a veces la asistencia a una junta de beneficencia o a una fiesta de caridad, llenaban el resto de la tarde, sin dejar más que el tiempo estrictamente necesario de vestirse para la comida.

Las invitaciones llovían y era muy rara la noche que los condes no se veían obligados a concurrir a un banquete, a un concierto, a una velada, a un baile o a cualquier espectáculo.

En la medida en que la necesidad de trasnochar se lo permitía, Simona conservaba el hábito, adquirido en el internado del colegio y seguido en casa de sus padres, de levantarse relativamente temprano. Gracias a este dominio de la voluntad podía confortar su espíritu oyendo misa casi a diario y comulgando frecuentemente, y aún encontraba tiempo para visitar todos los días a una de las familias pobres de la feligresía que el párroco recomendaba a su caridad.

Una mañana se detuvo demasiado a la cabecera de la cama de una pobre vieja, que, sintiéndose morir, quiso reconciliarse con Dios antes de ser llamada a su presencia.

Fatigada y bajo la impresión aún de las hondas emociones que había experimentado, acompañando a la anciana en sus últimos momentos hasta cerrar sus párpados, regresaba presurosa al castillo inconsciente de la hora que fuese. Al penetrar en el saloncito, gozosamente alegre de la buena acción que acababa de ofrecer a Dios, se detuvo vacilante y un poco avergonzada ante su marido, que aguardaba ya.

—Perdona que te haya hecho esperar, Rodolfo; se me ha pasado el tiempo sin darme cuenta—se excusó Simona.

El gesto de disgusto que advirtiera al entrar en el rostro de su marido se desvaneció casi repentinamente.

—No quiero quejarme por esta vez—dijo el conde alegremente—porque traes una cara de satisfacción como pocas veces te he visto—. Y añadió, interrogando curiosamente—: Pero sepamos, ¿de dónde vienes? No me agradan esas salidas matinales, ya lo sabes. ¿Es que no puedes socorrer a esas miserables gentes enviándoles a tu mayordomo o a una de tus doncellas? Para mí, sería mucho mejor—replicó después de escuchar el relato que le hizo su mujer.

—¡Yo te lo ruego, Rodolfo; no me prives de esta alegría!

—No es que me oponga a que hagas todas las obras de caridad que quieras. Me limito a indicarte la forma en que puedes hacerlas, compréndelo.

—Pero es que el alivio que personalmente se aporta... ¡es tan insustituíble!... ¡Hace tanto bien a quien se le presta y satisface tanto a quien lo prodiga!... Si para hacer el bien se necesita dinero, en efecto, el dinero por sí solo es insuficiente para consolar de no pocas miserias. ¿Qué quisieras que hubiese hecho con esa pobre vieja, por ejemplo, que acaba de expirar?... ¿No crees que el modesto socorro que por mi mano le he llevado y las palabras de consuelo, sobre todo, con que he confortado su alma en el trance de su agonía, le habrán aprovechado más, por todos conceptos, que una limosna tres veces mayor que hubiera podido enviarle con un criado, mientras apartando los ojos de su miseria, la dejaba morir sola y triste?—contestó la condesa con voz contenida pero vibrante.

—¡Como si no hubiera más pobres a quienes consolar que los que se mueren de hambre!—dijo el conde bruscamente.

Ella no comprendió la alusión que acababa de hacer su marido.

—¿Me permitirás continuar como hasta aquí?—preguntó.

—No lo sé todavía... Pero ¿y si me opusiera?

—Te obedecería como en todo—contestó con sencillez—. Sin embargo, espero que no querrás privarme del placer que experimento haciendo un poco de bien a los necesitados.

El acento de su voz era el humilde en que se hace una súplica, y sus bellos ojos, más seductores en su dulce serenidad, miraron a los de su marido con tal expresión de confianza, que Rodolfo, sonriendo enigmáticamente, respondió:

—¡Ten cuidado, Simona!... ¡Conseguirás que me vuelva celoso!

—¡Bah!... Sólo pueden sentirse celos cuando se ama—murmuró en voz baja, pero no tanto como para no ser oída Simona.

Una llama alumbró el rostro del conde inundándolo de un reflejo gozoso. Sus labios se entreabrieron un poco temblorosos de emoción para contestar... Pero Gisela, que entraba en aquel momento, los selló, matando una frase amable que acaso iba a nacer.

XIX

—Decididamente tienes el espíritu y el temperamento de una hermana de la Caridad, Simona. Si se te quiere ver gozosa, no hay como entregarte unas cuantas monedas para que las repartas entre esos pobres que acaparan tus cuidados y afectos; en cambio, recibes con frialdad e indiferencia incomprensibles la más bella joya que pueda regalársele—dijo el conde de Vesarhély a su mujer, tratando de aparentar buen humor.

La expresión del rostro de la condesa se hizo grave.

—Porque ningún diamante, por fino que sea, tiene el resplandor de unos ojos en los que brilla de súbito una ardiente lágrima de gratitud—contestó emocionada—; porque ninguna lisonja ni ningún halago son comparables en dulzura al beso

(*Continuará.*)

CRÓNICA DE SOCIEDAD

Petición de mano

En Vegadeo ha sido pedida por el doctor Sergio Alvarez Villamil, en representación de su padre, don Francisco, para su hermano, el ex diputado provincial de Madrid, abogado de este Colegio, la mano de la encantadora señorita Elisa Villamil Grana.

La boda se celebrará el próximo octubre.

Boda

En el oratorio de la suntuosa morada que en Valladolid tienen los señores de Herrero (don Manuel) se celebró ayer martes el matrimonio de su sobrina, la señorita María Emilia Herrero, con el capitán de Infantería don Vicente Aparicio de Soto, hijo del ex ministro de Instrucción pública don Francisco.

Bendijo la boda el Arzobispo y fueron padrinos doña Elisa Cortijo, viuda de Herrero, madre de la novia, y don Francisco Aparicio, padre del novio.

A la ceremonia asistió numerosísima y distinguida concurrencia.

Enhorabuena a los nuevos esposos.

Bautizo

En la parroquia de San Jerónimo el Real se ha celebrado el bautizo de una hija de los señores de Castresana (don Julián).

La neófita recibió los nombres de Juana Alejandra Matilde.

Aniversarios

Mañana se cumplirá el XXXIV de la muerte del ilustre prócer marqués de Santa Cruz, de grata memoria.

Renovamos la expresión de nuestro sentimiento a la viuda, duquesa de San Carlos; hijos, la condesa del Puerto, viuda de don Andrés Urzáiz y Salazar; el marqués de Santa Cruz, casado con doña Casilda Fernández de Henestrosa y Salabert; el duque de Miranda, que lo está con la condesa de Sinarcas, y la condesa de Castillejo, esposa del príncipe de Metternich.

—Mañana 10 se cumple el noveno aniversario del fallecimiento del que fué ilustre maestro compositor y profesor de música de fama mundial don Leandro Pla, y el próximo día 19 se cumple el cuarto de la muerte de su esposa, doña Angeles Iglesias Oliva.

En sufragio de ambos se dirán misas en varias iglesias.

Reiteramos nuestro pésame a sus hijos, especialmente a nuestro amigo don Sebastián.

—Hoy se cumple el primer aniversario de la muerte de la señorita Elvira Ramonet y de Gabriel, de grata memoria.

Las misas que se celebren de diez y media a doce en la iglesia de la Virgen de la Paloma; las de todos los días 9, a las once y cuarto, en la del Santísimo Cristo de la Salud; las de ocho y ocho y media en la de Montserrat; la de nueve en la parroquia de la Ciudad Lineal, capilla del hospital de Santoña, parroquia de San Vicente, de Sevilla, y en Burgos en la capilla del Santísimo Cristo de la Catedral y parroquia de San Lorenzo; en Guadix en el Seminario, monjas Concepcionistas y monjas de Santa Clara, serán aplicadas por el eterno descanso de su alma.

A su madre, la condesa del Venadito; a sus hermanos, los condes de Francos, doña Elisa, doña Rosario, viuda de Monterde, y don Pedro, y demás familia reiteramos la expresión de nuestro pésame.

Fallecimientos

Los señores de Luis Díaz (don Francisco) pasan por el dolor de haber visto morir a su hija María de la Asunción, preciosa niña que era el encanto de su hogar.

De todo corazón acompañamos en su dolor a los padres de la malograda criatura, a su hermana, María de las Angustias; abuela, doña Hilaria Díaz, y demás familia.

—El día 3 del corriente falleció en esta Corte la señora doña María Jiménez y Martínez-Carrasco, esposa del ingeniero agrónomo don Miguel de Mata y Elbal e hija del consejero togado del Cuerpo Jurídico Militar don Mariano Jiménez y Martínez-Carrasco.

A la familia de la malograda señora hacemos presente nuestro sentido pésame.

Dos heridos en un choque de automóviles

El automóvil número 8.682, conducido por Rafael Márquez Guerrero, chocó ayer en la calle de Bailén con otro coche, el número 12.783, que guiaba Julián Ramonet Marín.

En el primer vehículo viajaban Luisa Salcedo Azcárraga y María Azcárraga Sanz, resultando ambas con lesiones leves a consecuencia del encontronazo.

BIBLIOGRAFIA

Análisis Gramatical

Acaba de publicarse la octava edición del *Tratado de Análisis de la Lengua Castellana*, de que es autor don Rufino Blanco y Sánchez, profesor de la Escuela Superior del Magisterio y de la Escuela de Criminología.

Esta edición está ajustada a las nuevas teorías de la Academia Española.

Hállase de venta, a cuatro pesetas el ejemplar, en la Librería de Hernando (Arenal, 11, Madrid) y en las de sus corresponsales de provincias y América.

Quiosco de EL DEBATE

CALLE DE ALCALA, FRENTE A LAS CALATRAVAS

Radiotelefonía

Programa para hoy 9:

MADRID, Unión Radio, 430 metros.—De 14,30 a 15,30, Sobremesa. The Castillian Orchestra interpretará las siguientes obras: «Rubores» (pasodoble), Marquina; «Tee for two» (fox), Youmans. Coplas de Galán de Amaniel. Efemérides. The Castillian Orchestra: «Los gavilanes» (fantasía; a petición del público. Vease el cupón musical de «Ondas»), Guerrero. «Madrigal», Simonetti.—15,15, Noticias de última hora. Servicio especial para Unión Radio suministrado por las agencias Fabra (extranjero) y Prensa Asociada (nacional). Carteleras de teatros. The Castillian Orchestra: «Marcha militar francesa» (de la Suite Algerienne), Saint-Saens.—21,30, Sobremesa de noche. The Castillian Orchestra interpretará las siguientes obras: «Souvenir de Monna Lisa», Schúbert; «Castilla», Albéniz.—21,45, Primera lección del curso de Esperanto, radiado por el presbítero don Mariano Mojado. (El texto explicativo aparece en la revista «Ondas».)—22, The Castillian Orchestra: «Tannhauser» (selección), Wágner; «Rapsodia slava», Volpatti; «Manón» (selección), Massenet; «Minuet» (sinfonía militar), Haydn.—22,45, Programa variado: María y Luisa Puchol, Mariano Ozores, José Chacón (cantador de jotas). María Puchol y Mariano Ozores: «Una visita a Unión Radio» (diálogo); José Chacón (jotas, acompañado a la bandurria por Federico del Monte): «La tristeza»; «La judía»; «El soldadico»; «La hiedra». Luisa Puchol: «La de Coimbra» (fado), Mollá. Mariano Ozores: «Trompa-radio» (polca), Mollá. María Puchol: «Maja modelo» (canción), Faixa. Luisa y María Puchol: «Mi viejo amor», Martins. José Chacón (jotas, acompañado a la bandurria por Federico del Monte): «La fragata»; «La fiera»; «El sepulcro». Mariano Ozores: «Yo amo, tú amas»... (monólogo), López Montenegro.—23,45 Noticias de última hora. Servicio especial para Unión Radio suministrado por las Agencias Prensa Asociada (nacional) y Fabra (extranjero). José Chacón (jotas, acompañado a la bandurria por Federico del Monte): «El malacatón»; «La segadora»; «El guitarrico»; «La muerte».—24, Cierre de la estación.

BARCELONA (E. A. J. 1, 325 metros).—18, Cotizaciones oficiales de la Bolsa de Barcelona.—18,05, El Septimino Radio interpretará: «Dos danzas noruegas», Sodeman; «Rapsodia Hebrea», Lewandowski; «Intermedio» (vals), Drdla; «Bohemios Rusos» (obertura), Spialek, y bailables.—18,50, Ultimas informaciones de la Prensa.—21, Curso radiado de Esperanto, bajo el patronato de la F. C. E., por el profesor señor Domenech.—21,20, El Septimino Radio tocará bailables americanos. 22, Una hora a Beethoven, interpretando: «Largo, Tempo di Minueto», «Marcha fúnebre» «Primer tiempo de la V Sinfonía» (allegro con brío), «Andante de la primera Sinfonía», «Adagio cantábile de la Sonata Patética».

* * *

BILBAO, 8.—El jueves, día 10, a las nueve de la noche, será radiado por la emisora Radio Club de Vizcaya, onda de 415 metros, un artículo dedicado a su majestad don Alfonso XIII firmado por el cónsul general de Venezuela, señor Betancourt.

La pesca de la sardina en la plaza de los Mostenses

Celestino Rivero Martínez, de cuarenta y ocho años, domiciliado en la plaza de los Mostenses, y asentador de pescado en la misma, ha presentado una denuncia, notificando la sustracción de una caja de sardinas de 43 kilos de peso, valorada en unas 80 pesetas.

Notó la ausencia de la caja un dependiente del asentador, llamado Leovigildo Rodríguez Gutiérrez, el cual vió poco después a una vendedora ambulante, llamada María Corráiz, de veintinueve años, que iba vendiendo las sardinas robadas. Por ello requirió la detención de María, y ésta declaró que la caja con el pescado la llevó a su casa un mozo de cuerda, diciendo que iba de parte de un primo de la vendedora, y añadiendo que ya pasarían a cobrarla, por lo que no tuvo inconveniente en quedarse con la mercancía, limitándose a abonar 1,25 pesetas, precio del transporte.

ESPECTÁCULOS

PARA HOY

COMEDIA.—10,15, ¡Qué hombre tan simpático!

CENTRO.—10,45, Rapaciño y Los chicos de la escuela.

FUENCARRAL.—6,30, El molinero de Subiza.—10,30, La Gran Vía y La fiesta de San Antón.

EL CISNE.—10,30, Pastora (estreno).

INFANTA ISABEL.—6,30, Los hijos mandan.—10,30, Una mujercita seria.

NOVEDADES.—6, Marina. — 10,15, Doña Francisquita.

COMICO.—10,30, Las ilusiones de la Patro.

PAVON.—6,30, El novio de la Consuelo.—10,30, Doña Francisquita.

LATINA.—6,30, Papá Lebonnard.—10,15, El coronel Bridan (estreno).

PRICE.—10,30, Compañía de circo ecuestre.

* * *

(El anuncio de las obras en esta cartelera no supone su aprobación ni recomendación)

EPILEPSIA
O ACCIDENTES NERVIOSOS
Curación radical con las
PASTILLAS
ANTIEPILEPTICAS
DE OCHOA

Várices, Ulceras
Reumatismos
Gota, Dolores

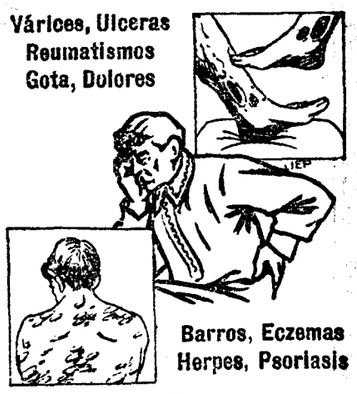

Barros, Eczemas
Herpes, Psoriasis

Mala Sangre,
Malas noches

Los enfermos de la sangre están condenados a sufrir; gota, reumatismos, lumbago, neuralgias fuertes les amenazan sin cesar. Las várices, flebitis, úlceras varicosas les entorpecen el sueño y la terrible arterio-esclerosis les hace pasar muchas pesadillas. A menudo su piel está llena de sarpullidos, eczemas, herpes, eritemas, sicosis, barros, psoriasis. Durante la noche las comezones no les dejan en paz. Pero que no se desesperen. Millares de personas, atormentadas así por la sangre, han visto su existencia transformada de la mañana a la noche por el *Depurativo Richelet*, que obra maravillosamente aún en los casos más críticos. Eliminando las toxinas, el *Depurativo Richelet* cura radicalmente los dolores, suaviza las venas y las arterias, limpia la piel, cierra las llagas y las úlceras, que desaparecen sin dejar la menor señal.

Cada frasco va acompañado de un folleto ilustrado. De venta en todas las buenas Farmacias y Droguerías. Laboratorio L. RICHELET, de Sedan, rue de Belfort, Bayonne (Francia).

PURGANTE
Tan sólo cuesta 30 céntimos caja, pero vale un dineral
BESOY

Real Hotel Victoria
en el Puerto de Navacerrada
A 1.840 metros de altura. Habitaciones todo «confort». Esmerado servicio. Pensión desde 18 pesetas. Servicio por cubiertos y a la carta.

EL DEBATE, Colegiata, 7

COMO UN CANARIO VERDADERO
canta y canta sin cesar nuestro PAJARO ENCANTADO, entretenido juguete que imita el canto del canario en su extenso repertorio de trinos y gorjeos
PRECIO: 1,25. — Para envío por correo, certificado, agregad 0,50
L. ASIN PALACIOS, Preciados, 23. MADRID

Se reparten de nuevo otros
100.000 libros gratis
que tratan de los célebres
medicamentos alemanes del Cura HEUMANN

El libro «HEUMANN» es de 288 páginas con más de 100 grabados y trata del origen, síntomas y curación de las enfermedades del Estómago, Nervios, Pulmones, Bronquios, Vejiga y riñones, Anemia, Debilidad, Arterio-esclerosis, Tos, Asma, Almorranas, Hígado, Bilis, Gota, Reuma, Herpes, Eczemas, Estreñimiento, Ulceras varicosas, Enfriamientos, Diarrea, Sarna, Dolor de cabeza, Hidropesía, Solitaria, Raquitismo, y otros muchos padecimientos.

200 certificados de médicos y 150 000 testimonios de curaciones obtenidas dan fe de la extraordinaria fuerza curativa de estos célebres medicamentos. El Sr. Cura Ludwig Heumann era un hombre en quien se unía la ciencia con la caridad. Tras largos años de estudios científicos consiguió componer sus afamados específicos, elaborados hoy día por los grandes Laboratorios de L. Heumann y Cía. de Nuremberg (Alemania).

Todos los medicamentos Heumann están registrados legalmente en la Inspección General de Sanidad, Madrid

Depósito en CUBA: Farmacia de Sta. Elena, Habana - 10 de Octubre, 280
Depósito en PORTUGAL: Farmacia J. A. Cunha, Lisboa - Rua da Escola Politécnica, 16 18
Sucursales: Italia, Suiza, U. S. A.

Estos libros no deben faltar en ninguna casa, por ser de gran utilidad para enfermos y sanos; especialmente para los que habitan pequeñas poblaciones sin médico ni farmacia

Unico depósito en España:
Farmacia TORRES-ACERO. Madrid. Trafalgar, 14. Apartado 10008

El libro «HEUMANN» se entrega gratuitamente en la Farmacia TORRES-ACERO, MADRID-Trafalgar, 14, mediante el bono del anuncio. Igualmente gratis se envía a provincias. Remítase el bono como impresos, franqueados con 2 cts., o mejor en carta cerrada, franqueada con 25 cts., al APARTADO 10008-MADRID. Si se desea el envío del libro como impresos certificados para garantizar la llegada, remítase un sello de 30 cts., importe del certificado.

BONO

A la Farmacia TORRES-ACERO, Madrid
Apartado 10008 M
Remítanme gratuitamente y sin compromiso alguno un Libro HEUMANN:
Nombre y apellido: .....
.....
Profesión: .....
Calle y número: .....
Población: .....
Provincia: .....
(Escríbase con toda claridad)

NIÑO HERIDO POR UNA CAMIONETA

Una camioneta, conducida por Marcelino Murillo Feito, de veintiocho años, que vive en San Isidro, 1, arrolló en la calle de Bravo Murillo al niño de diez años Antonio Pérez González.

Conducido éste a la Casa de Socorro de los Cuatro Caminos, los médicos le apreciaron la fractura de la quinta y sexta costillas del lado izquierdo y diversas contusiones.

El chófer quedó a disposición del Juzgado.

NOTICIAS

BOLETIN METEOROLOGICO.—Una importante borrasca produce mal tiempo en las islas Británicas, en los Países Bajos y en el Norte de Francia.

Al occidente de Marruecos se está formando una perturbación atmosférica, que puede producir lluvias y Levante en el mar Ibérico.

PARA LOS NIÑOS. Para prevenir y curar casi todas sus enfermedades, una copita de AGUA DE LOECHES.

MONOPOLIO DE BEBIDAS EN RUSIA.—El Gobierno ruso ha acordado crear—según escribe el periódico «Izvestia»—, bajo la dependencia del Consejo Supremo de la Economía Nacional, una Administración central, que ejercerá, en nombre del Estado, un monopolio sobre todas las bebidas alcohólicas. Todas las destilerías y todos los despachos de alcohol de Rusia serán colocados bajo su inspección.

MARINELLI, Dentista. Hortaleza, 14 y 16

LOS CONSULADOS MEJICANOS EN INGLATERRA.—En vista de la reanudación de las relaciones diplomáticas entre Méjico y la Gran Bretaña, ha vuelto a abrirse y a funcionar el Consulado mejicano en Londres. Se anuncia que han sido también abiertos los Consulados mejicanos en Liverpool, Glasgow, Hull, Newcastle-on-Tyne, Cardiff, Birmingham y Belfast.

Ha regresado a esta Corte el cirujano callista Santiago Reigón. Cruz, 27.

CRUZ ROJA ESPAÑOLA

LA FERIA-EXPOSICION DEL AUTOMOVIL

La Comisión organizadora de la Feria-Exposición del Automóvil, que se ha de celebrar, a beneficio de la Cruz Roja, del 10 al 25 del próximo octubre, en el hipódromo de la Castellana, abre un concurso de premios en metálico entre los lectores de EL DEBATE que propongan un número-festejo original, de fácil ejecución y de un gasto que no exceda de 10.000 pesetas, para ser celebrado en el recinto de la Feria-Exposición, otorgando 15 premios en metálico por 2.400 pesetas.

Los que deseen conocer las condiciones del concurso diríjanse por carta o personalmente a las oficinas de la Feria-Exposición del Automóvil, Alcalá, 44.

EL MEJOR POSTRE
MERMELADAS TREVIJANO

FIESTAS EN VALLECAS.—En el vecino pueblo de Vallecas han comenzado las fiestas en honor de la Natividad de Nuestra Señora. A las diez de la mañana hubo una gran función religiosa, en que pronunció un elocuente panegírico el reverendo padre capuchino fray Andrés Palenzuela.

Terminada dicha ceremonia, los invitados fueron obsequiados en el Ayuntamiento con un «lunch», amablemente atendidos por el alcalde, don Adolfo Salvador; el teniente alcalde, don Manuel Villa, y el párroco, don Francisco Alonso.

Después en la residencia del señor Villa se les sirvió a los concurrentes un almuerzo, en el que brindaron los tenientes de alcalde señores Escuderos y Del Cerro y los concejales señores Maron y Ferreros.

Por la tarde hubo una brillante procesión, tanto por el número de fieles como por el orden que hubo en ella, presentando un aspecto brillantísimo.

Hoy se verificará una corrida de toros, en la que figura como matador Daniel Benito. Las fiestas durarán hasta el 23 del corriente.

Santoral y cultos

DIA 9.—Miércoles.—Nuestra Señora de Covadonga; Santos Pedro Claver, de la Compañía de Jesús, confesor; Doroteo, Gorgonio y Severiano, mártires; María de la Cabeza, viuda, y la beata Serafina de Pesaro, viuda.

La misa y oficio divino son de Santa María de la Cabeza, con rito doble mayor y color blanco.

Adoración Nocturna.—Sagrada Familia.

Cuarenta Horas.—En la iglesia del Buen Suceso.

Corte de María.—Del Rosario, en las Catalinas (P.), Olivar, San José, Santo Domingo, Pasión y San Fermín de los Navarros.

Parroquia de las Angustias.—A las ocho y media, misa perpetua por los bienhechores de la parroquia.

Parroquia de la Almudena.—A las ocho, misa de comunión para la Hermandad del Rosario.

Asilo de San José de la Montaña (Caracas, 15).—Por la tarde, de cuatro a siete, exposición de Su Divina Majestad; a las seis y media, estación, rosario, ejercicio y reserva.

Buen Suceso (Cuarenta Horas).—A las ocho, exposición de Su Divina Majestad; continúa la novena a su Titular; a las diez, misa solemne, con exposición de Su Divina Majestad; por la tarde, a las seis, ejercicio, sermón por don Plácido Verde, letanía, salve y reserva.

Siervas de María.—Continúa la novena a Nuestra Señora de la Salud. A las seis de la tarde, exposición de Su Divina Majestad, oración, rosario, sermón por el padre Juan Martínez, S. J.; reserva, salve y gozos.

JUEVES EUCARISTICOS

Parroquias.—San Lorenzo: A las ocho.—San Luis: A las ocho y media.—San Sebastián: A las seis, siete y ocho.—Santa Bárbara: A las ocho.—Santiago: A las ocho.—San Jerónimo: A las ocho y media.—Purísimo Corazón de María: A las ocho y media.—Salvador y San Nicolás: A las ocho.—Los Dolores: A las ocho.

Iglesias.—Agustinos Recoletos: A las ocho y media, misa de comunión.—Asilo de Huérfanos del Sagrado Corazón de Jesús: A las seis y media, ejercicio.—Buena Dicha: A las ocho y media, misa de comunión general con exposición.—Calatravas: A las ocho y media.—Capuchinas: A las siete y ocho, con exposición.—Comendadoras de Santiago: A las ocho y media.—Esclavas del Sagrado Corazón (paseo de Martínez Campos): A las seis.—Franciscanos de San Antonio: A las ocho y media.—Hospital de San Francisco de Paula (Cuatro Caminos): A las ocho.—Hospital del Carmen: A las ocho.—Jerónimas del Corpus Christi: A las ocho.—Jesús: A las siete, siete y media y ocho.—Pontificia: A las seis y a las ocho.—San Manuel y San Benito: A las siete y a las ocho y media.—San Pascual: A las nueve.—San Pedro: A las ocho.—Santuario del Perpetuo Socorro: A las ocho.

Chófer atropellado cuando reparaba una avería

El «auto» causante de la desgracia es detenido al entrar en Madrid

Anoche, a las doce, el encargado del depósito de Isabel II dió cuenta a la Dirección general de Seguridad de un aviso telefónico del ayudante del ingeniero de servicio en Torrelaguna, comunicando que a cinco kilómetros de dicho pueblo un automóvil, que se dió a la fuga, había atropellado a un chófer que se hallaba en la citada carretera reparando una avería ocurrida en su coche.

El oficial de Telégrafos de guardia en la Dirección procedió inmediatamente a dar aviso a las Comisarías y a los puestos de la Guardia civil de Tetuán y Chamartín de la Rosa para que estuvieran prevenidos para efectuar la detención del *auto* fugitivo.

En efecto, poco después el comandante de la Guardia civil del puesto de Tetuán realizaba el servicio.

Conducía el automóvil Félix Ferrero Prada. El número de la matrícula del coche es el 14.852 M., y viajaban en el mismo Emilio López Pérez, el matador de novillos Francisco Escudero y los banderilleros Francisco Montero, Saturnino Conto, Manuel Martín Leal y Antonio Sánchez Díez.

El chófer quedó detenido, a disposición del Juzgado.

UN TRIUNFO DEL "ALCEDO"

VIAJE DE GRAN VELOCIDAD CON EL REY A BORDO

Consideramos de interés para el prestigio de nuestra Marina de guerra y de la industria española ampliar la información que en su día recibimos de nuestros corresponsales sobre un viaje que representa un éxito de velocidad y que verificó su majestad el Rey a bordo del contratorpedero *Alcedo*.

Este destroyer recibió orden directa de su majestad para estar listo a las diez de la mañana del día 19, sin fijar punto de destino, pero sí dispuesto a desarrollar la máxima velocidad.

A las nueve y treinta de ese día se reviró, quedando el barco sobre la máquina y proa a la salida, en espera de su majestad, que a las diez llegó, acompañado de los duques de Alba, Miranda, Santoña y Santo Mauro, y manifestó al comandante del barco que deseaba ir rápidamente a San Sebastián para sorprender a su augusta madre, almorzar con ella y regresar a Santander.

El barco llevaba cuatro meses de salida de dique, estaba muy sucio—cosa que fué advertida a su majestad—, así como que las calderas tenían que entrar en función paulatinamente y no se obtendría la máxima velocidad hasta quince o veinte minutos después de la salida.

Fué el primer motivo de sorpresa para su majestad el momento de arranque, pues instantáneamente fué tal la velocidad, que su majestad expresó haber sentido la sensación del arranque de un automóvil.

A la hora y veinte minutos el *Alcedo* estaba frente al abra de Bilbao, acusando una velocidad de 35 millas (unos 65 kilómetros por hora).

Fueron motivos de particular satisfacción para su majestad la ausencia de humos, la montaña de espuma que formaba la estela, la longitud de ésta, que se perdía de vista; la inclinación de la cubierta, con la popa completamente sumergida, y el efecto que ella producía en cuantos pesqueros se encontraban al paso.

A las dos horas y cincuenta y cinco minutos de la partida el barco fondeó felizmente en la Concha.

Su majestad desembarcó con su séquito, almorzó con la Reina madre, que, entusiasmada del viaje, decidió ir inmediatamente en el destroyer a San Juan de Luz.

Allí desembarcó su majestad la Reina, e inmediatamente el *Alcedo* comenzó su viaje de regreso a Santander.

La bajada del barómetro y el cariz fueron signos inequívocos de la galerna que antes de salir de Santander fué anunciada a su majestad. Afortunadamente, se corrió para tierra, recibiendo únicamente el *Alcedo* algún viento del Noroeste y poca mar, que resistió con pequeñas cabezadas.

Su majestad, dándose perfecta cuenta del excesivo trabajo del personal de máquinas, que desde las nueve de la mañana mantenía las calderas a la mayor actividad y que venía tantas horas soportando fantásticas temperaturas, ordenó hacer el viaje a 28 millas; pero con su ausencia, y ante el temor del aumento de la mar, se desarrollaron 30, que resistió el barco muy bien, no obstante la mar, que iba en aumento. La fortuna de encontrar Santander despejado y ver las boyas de la canal permitió llegar a ella a esa velocidad, y embocar el puerto a 15 millas, fondeando el *Alcedo*, después de tan feliz viaje, a las nueve y quince de la noche.

Durante él su majestad recorrió varias veces el barco; su bondad llegó al extremo de conversar con todo el personal, haciendo el elogio del estado de pericia, y al desembarcar expresó su más viva satisfacción al comandante; tuvo especial recuerdo para el personal de máquinas; ordenó dar un rancho extraordinario a la dotación y que la corta con la derrota le fuera remitida para conservarla como recuerdo; y, por último, expresó su deseo de que su viaje fuera publicado en la *Revista de Marina*, para que, conocido por todo el que lleva botón de ancla, le sirviera de orgullo.

Y realmente lo es, como lo es también para la industria española, porque, como es sabido, el contratorpedero *Alcedo* ha sido construído totalmente, incluso su artillería, en talleres españoles, cuya capacidad y competencia no ceden a las de ningún país extranjero.

Salles Busto SUPER-LITINADAS
PARA PREPARAR LA MEJOR AGUA DE MESA
LA MAS DIGESTIVA - LA MAS DIURÉTICA
SUSTITUYE Á LAS AGUAS MINERALES.
MARCA LA MEDIA LUNA
CAJA DE 12 PAQUETES 1,50

El buen piloto

conduce su nave a puerto seguro ...

... los

Lithinés del Dr Gustin

conducen a la salud

Un paquete disuelto en un litro de agua produce instantáneamente una deliciosa agua mineral gaseosa y refrescante que preserva a los sanos y cura a los enfermos de las afecciones siguientes:

Riñones — Vejiga — Hígado — Estómago
Articulaciones — Gota — Mal de piedra
Reumatismos — Arteriosclerosis.

12 papeles
12 litros de agua de la mejor agua mineral.

Depositario para España:
DALMAU OLIVERES, Paseo de la Industria, 14
BARCELONA

Ganar un jornal

Trabajando en su propia casa puede usted con la célebre máquina alemana para hacer medias y calcetines «WEINHAGEN». Gustavo Weinhagen. Barcelona. Apartado 521. En Madrid: Avenida Pi Margall, 5. Agentes se necesitan que conozcan esta clase de máquinas.

Quiosco de El DEBATE

Calle de Alcalá, frente a las Calatravas

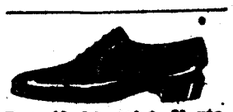

Boxcalf, 1.ª, cab.°, 20 pts. Espoz y Mina, 20, piso 1.° o Romanones, 16. VICI. Ved quiosco frente a Apolo.

ENRIQUE DE LAGUNO
Empresa Anunciadora
Navas de Tolosa, 5
MADRID

PARA SELLOS CAUCHO, METAL ACERO, GRABADOS DE TODAS CLASES Y PLACAS ESMALTE
Luis Eugenio Lopez
Encomienda-20-dp

3 LINOTIPIAS

EN INMEJORABLE ESTADO DE SERVICIO

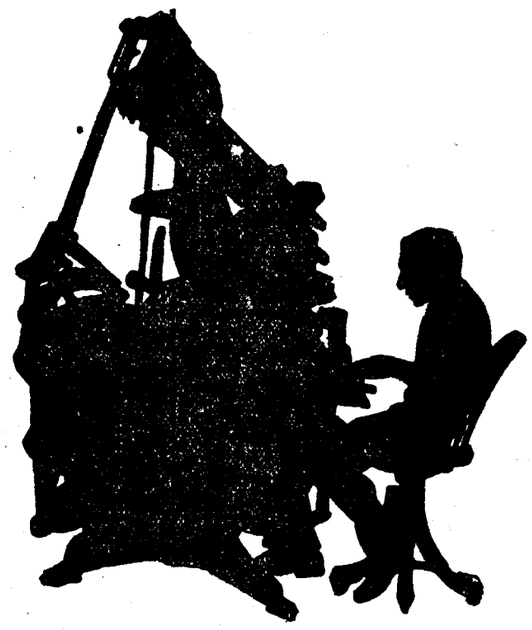

SE VENDEN

RAZÓN: DON MARIANO DOMINGUEZ, FEIJOÓ, 5, 2.º DERECHA. MADRID. HORAS, DE 2 a 4.

LA NIÑA

María Asunción Luis y Díaz de Monasterio-Guren

Ha subido al Cielo el día 8 de septiembre de 1925

A LAS SIETE DE LA TARDE

Sus padres, don Francisco y doña Felisa; hermana, María de las Angustias; abuela, doña Hilaria Díaz; tíos y primos,

COMUNICAN a sus amigos tan sensible pérdida.

Ampollas OMEGA

Para hacer Licores, Jarabes y Perfumes
Pedid lista y precios en todas las buenas farmacias y droguerías de España. Son conocidas en las cinco partes del mundo.
Al por mayor:
Alcalá, 69 y Hermosilla, 52
MADRID

Deutsche Allgemeine Zeitung

Die grosse unabhängige deutsche Zeitung für politik und Wirtschaft.
Man abonniert beim Verlag Berlin SW 48, Wilhelmstraße 32/33.

VINOS, COÑAC, VERMOUTH

CASA FUNDADA EN 1810

JOSÉ PEMARTÍN

PROPIETARIOS: J. SANTAMARÍA Y C.ia S. EN C.

JEREZ DE LA FRONTERA

¡COLEGIALES!

Equipos completos de ropa interior, cama y mesa, solamente géneros de confianza y precios reducidísimos.

CASA ROVIRA, Postas, 32 y 34

LA MAS VENTAJOSA EN SUS ARTICULOS

COLEGIO HISPANO

INTERNADO DIRIGIDO POR SACERDOTES para alumnos de Facultad y otras preparaciones, vigilados dentro y fuera del establecimiento. Plazas limitadas. Correspondencia al director.
SAN MARCOS, 3, MADRID. Apartado 485.
Telegramas y telefonemas a teléfono 1.573 M.

EL ALUMINIO

PRECIADOS, NUMEROS 58 y 60

Importantes rebajas

DEL 1 AL 15 DEL CORRIENTE EN TODOS LOS ARTICULOS

Juego 2 cazos	Juego 3 ollas	Juego 3 potes	Juego 3 cacerolas
Ptas. 4	Ptas. 13,15	Ptas. 2,85	Ptas. 11,50

ALUMINIO MARCA (LL), EL MEJOR

Máquinas para coser y bordar, las de mejor resultado y las más elegantes.

WERTHEIM

Máquinas especiales de todas clases para la confección de ropa blanca y de color, sastrería, corsés, etc., y para la fabricación de medias, calcetines y género de punto. Dirección general en España: RAPIDA, S. A., AVIÑO, 9. Apartado 738. BARCELONA. En MADRID, CASA HERNANDO, MAYOR, 29, y GRAN VIA, 3.

Pídanse catálogos ilustrados, que se enviarán gratis.

Preparatorio, Medicina, Farmacia

Clases auxiliares Universidad. El suspenso no paga. Internos y externos. Campomanes, 10. Director, ilustrísimo señor doctor don Asensio Ortiz de Zárate.

Kolnische Volkszeitung

Diario popular de Colonia y hoja comercial

El mayor periódico del partido del Centro. El partido burgués más importante. Hoja comercial importantísima. Anunciador de primer orden, etcétera, etcétera.

Para el extranjero se publica semanalmente con el nombre de

Deutsche Zukunft

(Porvenir alemán)

Se publica solamente en alemán
Precios de suscripción para España, 20 ptas.
Se imprime en caracteres latinos
Se publica en Colonia, sobre el Rhin
MARZELLENSTRASSE, 37-43

Servicios de la Compañía Trasatlántica

SERVICIOS DIRECTOS

LINEA A CUBA-MEJICO

Servicio mensual saliendo de Bilbao el día 16, de Santander el 19, de Gijón el 20, de Coruña el 21 para Habana y Veracruz. Salidas de Veracruz el 16 y de Habana el 20 de cada mes para Coruña, Gijón y Santander.

LINEA A PUERTO RICO, CUBA, VENEZUELA-COLOMBIA Y PACIFICO

Servicio mensual saliendo de Barcelona el día 10, de Valencia el 11, de Málaga el 13 y de Cádiz el 15 para Las Palmas, Santa Cruz de Tenerife, Santa Cruz de la Palma, Puerto Rico, Habana, La Guayra, Puerto Cabello, Curaçao, Sabanilla, Colón, y por el Canal de Panamá para Guayaquil, Callao, Mollendo, Arica, Iquique, Antofagasta y Valparaíso.

LINEA A FILIPINAS Y PUERTOS DE CHINA Y JAPON

Siete expediciones al año, saliendo los buques de Coruña para Vigo, Lisboa, Cádiz, Cartagena, Valencia, Barcelona, Port-Said, Suez, Colombo, Singapore, Manila, Hong-Kong, Shanghai, Nagasaki, Kobe y Yokohama.

LINEA A LA ARGENTINA

Servicio mensual saliendo de Barcelona el día 4, de Málaga el 5 y de Cádiz el 7 para Santa Cruz de Tenerife, Montevideo y Buenos Aires.

Coincidiendo con la salida de dicho vapor, llega a Cádiz otro que sale de Bilbao y Santander el día último de cada mes; de Coruña el día 1, de Villagarcía el 2 y de Vigo el 3, con pasaje y carga para la Argentina.

LINEA A NUEVA YORK, CUBA Y MEJICO

Servicio mensual saliendo de Barcelona el día 25, de Valencia el 26, de Málaga el 28 y de Cádiz el 30 para Nueva York, Habana y Veracruz.

LINEA A FERNANDO POO

Servicio mensual saliendo de Barcelona el día 15 para Valencia, Alicante, Cádiz, Las Palmas, Santa Cruz de Tenerife, Santa Cruz de la Palma, demás escalas intermedias y Fernando Póo.

Este servicio tiene enlace en Cádiz con otro vapor de la Compañía que admite carga y pasaje de los puertos del Norte y Noroeste de España para todos los de escala de esta línea.

AVISOS IMPORTANTES

Rebajas a familia y en pasajes de ida y vuelta.—Precios convencionales por camarotes especiales.—Los vapores tienen instalada la telegrafía sin hilos y aparatos para señales submarinas, estando dotados de los más modernos adelantos, tanto para la seguridad de los viajeros como para su confort y agrado.—Todos los vapores tienen médico y capellán.

Las comodidades y trato de que disfruta el pasaje de tercera se mantienen a la altura tradicional de la Compañía.

Rebajas en los fletes de exportación.—La Compañía hace rebajas de 30 por 100 en los fletes de determinados artículos, de acuerdo con las vigentes disposiciones para el servicio de Comunicaciones marítimas.

SERVICIOS COMBINADOS

Esta Compañía tiene establecida una red de servicios combinados para los principales puertos, servidos por líneas regulares, que le permite admitir pasajeros y carga para:

Liverpool y puertos del mar Báltico y mar del Norte.—Zanzíbar, Mozambique y Capetown, Puertos del Asia Menor, Golfo Pérsico, India, Sumatra, Java y Cochinchina.—Australia y Nueva Zelandia.—Ilo Ilo, Cebú, Port-Arthur y Vladivostock.—New Orleans, Savannah, Charleston Georgetown, Baltimore, Filadelfia, Boston, Quebec y Montreal.—Puertos de América Central y Norteamérica en el Pacífico, de Panamá a San Francisco de California.—Punta Arenas, Coronel y Valparaíso por el Estrecho de Magallanes.

SERVICIOS COMERCIALES

La sección que para estos servicios tiene establecida la Compañía se encargará del transporte y exhibición en Ultramar de los muestrarios que le sean entregados a dicho objeto y de la colocación de los artículos cuya venta, como ensayo, deseen hacer los exportadores.

†

PRIMER ANIVERSARIO

LA SEÑORITA

ELVIRA RAMONET Y DE GABRIEL

Descansó en el Señor el 9 de septiembre de 1924, a los veintiséis años de edad

Habiendo recibido los auxilios espirituales y la bendición de Su Santidad

R. I. P.

Su desconsolada madre, la ilustrísima señora condesa del Venadito; sus hermanos, los ilustrísimos señores condes de Francos, doña Elisa, doña Rosario, viuda de Monterde, y don Pedro; tíos, sobrinos, primos y demás parientes,

RUEGAN a sus amigos encomienden su alma a Dios.

Las misas que se celebren en la iglesia de la Virgen de la Paloma, a las diez y media, once, once y media y doce; la de todos los días 9, a las once y cuarto, en la del Santísimo Cristo de la Salud; las de ocho y ocho y media en la de Montserrat; la de nueve en la parroquia de la Ciudad Lineal, capilla del Hospital de Santoña, parroquia de San Vicente, de Sevilla, y en Burgos en la capilla del Santísimo Cristo de la Catedral y parroquia de San Lorenzo; en Guadix en el Seminario, monjas Concepcionistas y monjas de Santa Clara, serán aplicadas por el eterno descanso de su alma.

METALURGICA MADRILEÑA

HA REDUCIDO NOTABLEMENTE LOS PRECIOS, TANTO EN BRONCES Y ORFEBRERIA RELIGIOSA COMO EN SUS ACREDITADAS

IMAGENES. Barquillo, 30

Para Centrales Eléctricas

Motores BERKEL de aceites pesados, tipo Super-Diesel, sencillos, económicos, prácticos, duraderos. Arrancan en frío. Detalles y presupuestos gratis. S. A. «PROMOTOR», COVARRUBIAS, 15, MADRID.

ANUNCIOS BREVES Y ECONOMICOS

Alquileres

COCHES lujo, abonos, excelente servicio. Castelló, 14, Prieto.

Compras

COMPRAVENTA de fincas rústicas y urbanas. Delegación en todas las provincias y partidos judiciales. Tramitación rápida. Propaganda gratuita de cada operación. Compañía Madrileña de Contratas. Apartado 1.103, Madrid.

¿DESEA VENDER alhajas, objetos plata, dentaduras? Pago conciencia. Zaragoza, 6, La Onza de Oro.

COMPRAVENTA de automóviles. Tramitación rápida. Hacemos por nuestra cuenta la publicidad de cada operación. Delegaciones en todas las provincias. Compañía Madrileña de Contratas. Apartado 1.103, Madrid.

COMPRA fincas. Vilaseca. Cid, 5. Corredor colegiado. De diez a dos.

Enseñanzas

ENSEÑANZA comercial. Escuela de estudios prácticos. Olivar, 1, principal.

Filatelia

SELLOS españoles, pago los más altos precios, con preferencia de 1850 a 1870. Cruz, 1. Madrid.

Préstamos

HIPOTECAS al 5,50 % de interés anual. Amortizables en 50 años. Tramitación rápida. Compañía Madrileña de Contratas. Apartado 1.103, Madrid.

Optica

NO DEMORE gastar lentes; use cristales Punktal Zeiss. Casa Duboso, óptico. Arenal, 21.

Varios

REGALO lunes colonia; sábados, esencia. Perfumería económica. Arroyo, Barquillo, 9.

CAZADORES. Tres acciones vacantes, comodísimo monte cercano. Plaza España, 5.

REUMATICOS: El presbítero don Luis P. Hernáiz (antes conocido Párroco de Valles), indicará medio sencillísimo curaros radicalmente menos de un mes. Escribid: Progreso, 17, Burgos.

RELOJERIA Ismael Guerrero. Composturas económicas. Garantía, un año. Cristales de forma, 3 pesetas. 11, Fuentes, 11 (próximo Arenal).

ARQUITECTOS INGENIEROS AGRONOMOS

Academia preparatoria para el ingreso en las respectivas Escuelas. Alumnos internos y externos. Detalles, con resultados anteriores, al Director, Nicasio Gallego, 2, hotel, COLEGIO DE SANTO TOMAS

Arcas para caudales y cajas murales. Máxima seguridad. Precios sin competencia en igualdad de calidad y tamaño. Pedid catálogo á
MATTHS. GRUBER, Apartado 185, BILBAO

AGUAS MINERALES

DE TODAS CLASES.—SERVICIO A DOMICILIO
CRUZ, 30.—TELEFONO 2.788 M.

PROPAGANDISTA CATOLICO

Para trabajar en capitales y pueblos de gran vecindario, o para viajar, se necesitan. Escribir a don José Suárez, Fuencarral, 138, Madrid.

"LA MUJER Y EL TRABAJO"

Esta cada día más interesante revista publica en su número de abril trabajos de la señora viuda de López Rúa, de Ruiz de Pombo, de la señora Sánchez Arroyo; el artículo de fondo sobre la «Carta-Pastoral del eminentísimo señor Cardenal Primado», por la señorita María de Echarri; «Feminismo rural», por el señor Rivas Moreno; amplia información sindical de Madrid y provincias, etcétera, etcétera.

DE VENTA EN EL QUIOSCO DE EL DEBATE
CALLE DE ALCALA

BALNEARIO DE SOLARES
(Provincia de Santander)
Temporada oficial: de 15 de junio a 30 de septiembre.
Aguas clorurado-sódicas, bicarbonatado mixtas, nitrogenadas.—Muy radioactivas.
Gran hotel. Cocina de primer orden. Garages.

AGUA DE SOLARES

DE USO UNIVERSAL COMO AGUA DE MESA.— NEURASTENIA, DISPEPSIA, HIPERCLORHIDRICA Y CATARROS GASTROINTESTINALES