Precios de suscripción

MADRID ..... 2,50 pesetas al mes
PROVINCIAS ..... 9,00 ptas. trimestre

PAGO ADELANTADO

FRANQUEO CONCERTADO

EL DEBATE

MADRID.—Año XVI.—Núm. 5.264 • Domingo 30 de mayo de 1926 CINCO EDICIONES DIARIAS Apartado 466.—Red. y Admón., COLEGIATA, 7. Teléfonos 365 M. y 398 M.

El Tratado con Francia

Ya había sido tiempo de que nuestro Gobierno se decidiera a denunciar el Tratado celebrado entre España y Francia el año 1922.

Por ese Tratado Francia obtenía beneficios considerables, mientras que España sufría un doble daño positivo: daño, por las pérdidas secas que para nuestra economía nacional entrañaba el saldo constantemente progresivo en contra de ella; y daño, por la parte que en la depreciación de la peseta tenían las operaciones de cambio realizadas con las disponibilidades de nuestra moneda en manos de extranjeros, que las utilizaban comprando dólares y libras esterlinas en nuestro propio mercado de divisas, y haciendo así que se enrareciesen éstas para nuestras propias necesidades comerciales, y se padeciesen por todos los españoles los consiguientes efectos en orden a la baja de la peseta y a la carestía de la vida.

Y todavía, a estos daños visibles habría que sumar el menos perceptible y más difícil de calcular, pero no menos efectivo y de innegable trascendencia, que dimana de la detención que en su natural desarrollo sufren ciertas importantes industrias nuestras, como la de automóviles y la sidero-metalúrgica, a causa de la competencia francesa facilitada por el mismo Tratado, como si fueran pocos los múltiples factores que, actualmente, en su propio país, existen en favor de las industrias que nos arrebatan la clientela.

Por otro lado, la falta de reciprocidad en el trato para nuestras exportaciones, según estaba regulado este intercambio por el Tratado y por todo el sistema arancelario, exigía una inmediata rectificación del régimen establecido. De continuar éste, iríamos a la reducción progresiva hasta casi cero de nuestras exportaciones, no obstante el sacrificio de nuestras industrias esenciales en obsequio al frustrado designio de estimular a aquéllas. Así, la exportación de vinos, que en 1924 representó el valor de 144 millones, bajó en 1925 a 54 millones. Y en minerales y otras primeras materias, como en substancias alimenticias, se observa el constante decrecimiento de nuestras exportaciones a Francia, porque la política económica de este país tiende a surtirle de los productos de sus colonias y sus zonas de protectorado y de los países de moneda más depreciada que la nuestra.

En estas desventajosas condiciones de situación en el intercambio con Francia nos hallábamos, cuando en esa nación se acordó elevar en un 30 por 100 los derechos de aduana sobre todos los artículos importados. Con ello se rebasaba el límite de lo que España podía pacientemente soportar, y se hizo imprescindible la denuncia del Tratado.

Entabladas inmediatamente las negociaciones para una nueva convención, se abrió en la Sección de Tratados del Consejo de la Economía Nacional una información pública, a la que han acudido representaciones de diversos grupos industriales.

Coinciden los informes presentados que conocemos en pedir la aplicación de los coeficientes de recargo por moneda depreciada a las mercancías de procedencia francesa. Sería una medida defensiva elemental y perfectamente justificada. La depreciación monetaria comporta una baratura excepcional de la producción, sobre todo cuando son indígenas totalmente o en su mayor parte las primeras materias utilizadas, como ocurre ahora en Francia, donde sus principales industrias se sirven de los propios elementos del país o de sus colonias: la siderurgia, particularmente, que cuenta con los minerales de las regiones, hoy incorporadas, de Lorena y del Sarre, y los de sus colonias del Norte de Africa, aparte de la ventaja importantísima que la proporcionan los envíos de cok metalúrgico que viene efectuando Alemania en concepto de reparaciones.

Señalaremos de paso, por su conexión con el asunto de que tratamos, el documentado estudio, hecho con suma competencia por el distinguido ingeniero don Guillermo Wakonigg y publicado en el «Boletín minero» sobre «la crisis minera de Vizcaya»; estudio en gran parte aplicable a los minerales de hierro de toda España y especialmente interesante y oportuno en estos momentos por lo que dice de la competencia francesa que sufrimos en este ramo de tan trascendental significación en la economía nacional.

La baratura de la producción, como concomitante de la depreciación monetaria, obra a la manera del «dumping», es decir, que facilita las ventas al extranjero, porque las industrias favorecidas con esa ventaja pueden fijar precios inferiores a los que rigen en el mercado internacional, al cual, por consiguiente, lo dominan eliminando a los antiguos y más acreditados concurrentes, y consiguiendo penetrar hasta en los mercados interiores de los mejor equipados, no sólo para resistir a la invasión, sino para extender sus productos por el mundo. Que es lo que está haciendo la industria siderúrgica francesa, como lo demuestran sus exportaciones a los mismos grandes países exportadores de producción similar, como Inglaterra y Alemania, los cuales se preocupan ya de esta competencia imprevista y formidable. No se hable de la alarma de la industria italiana. En Italia, ya hace tiempo, se están previniendo contra la aguda competencia francesa.

También nuestros industriales se sentían inquietos por el constante crecimiento de las importaciones de productos franceses realizadas por España a precios cada vez más bajos y fuera de las márgenes en que puede vivir nuestra producción siderúrgica. Como ejemplo de la influencia de la depreciación del franco en orden a la competencia por los diferentes precios de venta, se cita este caso:

(*Continúa al final de la 2.ª columna.*)

Se complica la situación política en Francia

El partido radical quería que dimitiesen sus ministros

Según Peret, la confusión actual ha hecho que el franco baje de nuevo

PARIS, 29.—Decididamente la estrella de Briand—que pasa por ser un hombre de suerte—declina. Cuando parecía que la rendición de Abd-el-Krim y la reacción del franco habían salvado al Ministerio he aquí que la cuestión electoral y el resultado del Congreso socialista hacen temer una crisis.

Los radicales socialistas esperaban que la Cámara aprobase la derogación de la actual ley electoral, sustituyéndola por el escrutinio de distritos y contaban como había sido convenido al formarse el Gobierno actual que se presentaría la cuestión de confianza. No ha ocurrido así y parece que mucha parte de los diputados radicales querían que los ministros de su partido dimitiesen en vista del resultado de la votación de anteayer. A última hora parece que la tensión ha disminuído.

Por otra parte puede tener razón *Le Journal* cuando indica que se está formando una nueva mayoría de concentración, ya que la moción aprobada en el Congreso socialista excluye toda esperanza de que pueda reconstruise el cartel de izquierdas tal como se había formado a raíz de las elecciones pasadas.—*E. D.*

* * *

PARIS, 29.—La situación creada por la actitud de las fracciones «cartelistas» en la Cámara es algo confusa y parece poco estable.

El *Petit Parisién* dice que en el Consejo de ministros que se celebrará esta mañana se procederá al examen de la situación y se tratará de buscar soluciones para la crisis política.

Según el *Echo de París*, desde la sesión del jueves existen divergencias serias entre los ministros radicales y el partido que representan, y ello ha influído en retrasar el movimiento de alza de la divisa francesa.

Añade que por la noche el señor Briand consiguió calmar a los impacientes y obtener una tregua de neutralidad.

LA POLITICA Y LAS FINANZAS

PARIS, 29.—A la salida del Consejo de ministros, celebrado esta mañana, el ministro de Hacienda, Raul Peret, interrogado por los periodistas sobre la cuestión del franco, declaró que la nueva reacción que se nota de las divisas extranjeras en los mercados internacionales, obedece seguramente, en gran parte, a la incertidumbre que reina sobre la situación política en Francia.

UN ACUERDO CON YUGOESLAVIA

PARIS, 29.—Según el *Journal*, la firma del acuerdo defensivo francoyugoeslavo ha sido aplazado, esperando que se aclare la situación internacional y con el fin de evitar interpretaciones erróneas, especialmente por parte de Italia.

EL BRASIL RECTIFICA

No retira su petición de un puesto permanente

GINEBRA, 29.—El delegado del Brasil, señor Montarroyo, ha declarado que su nación no se había opuesto jamás a la admisión de Alemania en la Sociedad de Naciones.

Agregó que el Brasil mantiene su actitud con respecto a la atribución de los puestos permanentes del Consejo.

«En marzo de 1922, año de la implantación de nuestro Arancel vigente y del Convenio comercial con Francia, regía para el lingote de hierro francés el precio de 400 francos por tonelada, y ese precio, al cambio de 57,95, entonces cotizado, equivalía a 231,80 pesetas: en mayo de 1926, el precio es de 565, que al cambio de 23 representa en pesetas 129,35.» La subida del precio interior está muy lejos de ser proporcional a la desvalorización del franco, lo cual se traduce en una baja importantísima del precio exterior expresado—concretamente para nuestro caso—, en pesetas, baja que entraña una ventaja enorme, incontrarrestable, para la concurrencia francesa en nuestro propio mercado nacional. Para contrarrestarla en lo posible no hay otro procedimiento que el de los recargos de los derechos aduaneros con coeficientes adecuados a la depreciación que sufra el franco. Y si igual procedimiento se aplicó en su tiempo a Alemania, y se aplica a los países en idénticas condiciones, no vemos por qué razón cabe exceptuar de él a Francia. En corroboración de la existencia de múltiples circunstancias y factores favorables a la industria francesa, se hace notar la progresión que desde 1922 acusa su producción de lingote, que alcanza la cifra de 8.300.000 toneladas, más 1.400.000 del territorio del Sarre unido al régimen aduanero francés, y su producción de acero que sube a 7.300.000 toneladas más 1.575.000 en el citado territorio, cuando en 1913 no representaba más de 4.600.000 toneladas la producción de acero francesa. Y todavía es susceptible de una expansión mayor, dada su actual capacidad en todos sus elementos básicos y en sus instrumentos.

Otras peticiones de nuestros industriales se refieren a la elevación de las tarifas de nuestro Arancel y al cierre de todo portillo en la segunda columna del mismo, a imitación de Francia.

Y, por último, haremos una indicación para la atención debida a los intereses de nuestras exportaciones agrarias. Tenemos por muy probable, casi seguro, que se va a establecer en Francia el sistema de cobrar en oro los derechos de aduanas, para conseguir con ello y con otras medidas restringir las importaciones y defender el valor del franco. Conviene, pues, tenerlo muy en cuenta para exigir por nuestra parte garantías de seguridad en favor de nuestras exportaciones.

Ramón DE OLASCOAGA

Bilbao, 22 de mayo.

Abd-el-Krim entrega numerosa documentación

Se ha rendido también el "Pajarito." Hoy llegará a Tazza el cabecilla. En el Rif solo queda un extranjero herido; los demás huyeron al ver la derrota El general Simón viene a tratar del estatuto futuro del Rif

Los prisioneros libertados son hasta ahora 133 militares, 19 paisanos, cuatro mujeres y seis niños

Cuestiones marroquíes

Se han sometido a los franceses los Beni Itef y los Beni Bu-Frah, que, como se ve en el gráfico, están más cerca de la línea francesa que de la nuestra, aunque no estén separados de nosotros, precisamente mil leguas. Después de tomar Cudia Chekran (en la cabila de Beni Urriaguel), hemos avanzado en la de Bocoya hasta Punta Bu-Sicur «sin encontrar resistencia». ¡Era de esperar!... Veáse el gráfico, y si se tiene en cuenta que los rifeños son incapaces de un gesto numantino y que los bocoyas se encuentran, entre el mar,

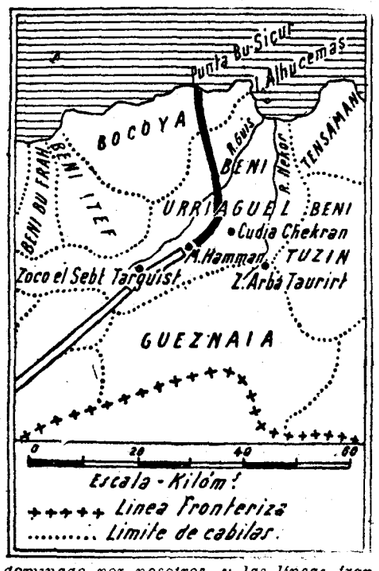

dominado por nosotros, y las líneas francesa y española y rodeados de cabileños ya sometidos, no era de presumir que opusieran ni opongan resistencia a nuestro avance. Los rifeños podrán ser más o menos salvajes, pero de tontos no tienen un pelo. El viento pasa: la mies se tiende, se inclina ante el huracán. Es el modo de salvar la espiga.

Ahora iremos donde nos dé la gana ir, con tanta más facilidad, cuanto más enérgicos nos mostremos. Que no puedan decir de nosotros lo que Rousset dijo de las marchas que hicieron los franceses en Argelia en cierta época. Las comparaba al paso de un navío por el mar que, dejando durante unos momentos marcado su rumbo sobre las aguas, con una estela de espuma, después ésta desaparecía, y ya nadie era capaz de averiguar por dónde cruzó el navío la líquida superficie. Que los señores que tan a gusto se van a encontrar bajo la tutela del majzén (¡cuánta comedia, Señor!), que los que suspiraban por ir al encuentro de la civilización y no lo hacían solo por temor al pícaro de Abd-el-Krim, que tracen carreteras y pistas y caminos. He ahí el bocado, la silla y la cincha para sujetar al salvaje potro y poder cabalgar en él. Y, por añadidura, que paguen impuestos. Así nos iremos convenciendo de la verdad de su sumisión, y así se convencerán ellos de que pasó a la historia aquella época en que, lejos de pagar contribuciones, recibían dinero, se les permitía tener el armamento que querían y hasta que echaran su cuarto a espadas eligiendo posiciones.

Y después, pasados algunos años, pocos o muchos, cuando un historiador haga el balance de lo que a España le costó el problema africano y lo que de él obtuvo, tengo la evidencia de que se expresará así: «Fué un mal negocio.»

Armando GUERRA

Aumenta el número de prisioneros libertados

En la Dirección general de Marruecos han manifestado que el número de prisioneros libertados ha aumentado hasta 133 militares, 19 paisanos, cuatro mujeres y seis niños.

A la mayor brevedad se comunicará su número y filiación por telégrafo.

Los prisioneros llegan a Tazza

LARACHE, 28 (a las 21,30).—Las noticias llegadas de la zona francesa dicen que se espera con enorme expectación la llegada a Tazza de Abd-el-Krim, habiéndose trasladado a aquella ciudad un gran gentío deseoso de presenciar la entrega del cabecilla.

Los prisioneros, tanto españoles como franceses, han sido convenientemente alojados.

—Esta tarde se celebró en el palacio de la Residencia francesa el banquete ofrecido por monsieur Steeg en honor de los oficiales que han sufrido el cautiverio. Asistieron todas las autoridades civiles y militares del Protectorado francés.

Entre el residente francés, monsieur Steeg, y el sultán Muley Yuseff, se han cambiado expresivos telegramas de felicitación. También ha felicitado al general Boichut por el éxito de las operaciones llevadas a cabo por las tropas de su mando, el mariscal Lyautey, que ha hecho extensiva su felicitación a todo el Ejército.

También se entregó el "Pajarito"

FEZ, 30.—Han salido para Tazza el hermano y el tío de Abd-el-Krim, «el ex ministro de Negocios Extranjeros», Aserkan (el Pajarito); dos secretarios y unos cuantos moros, que constituían el séquito del cabecilla con la familia de éste y los bienes del mismo.—*E. D.*

Comunicado oficial

RABAT, 29 (Boletín oficial del día 28).—El paso por las líneas francesas de la familia y bienes de Abd-el-Krim ha terminado con el mayor orden.

El acompañamiento del cabecilla rebelde está constituído por las siguientes personas: Sidi-Hemed-Ben Abd-el-Krim, Sidi Abdel Zalem, tío del jefe rebelde; Mohamed Azerkane, Mohamed Bujibar, Sidi Edjaz Hadjcheddi, secretario de Abd-el-Krim; Sidi Ben Ali Tuzin y otros personajes secundarios.

Todos ellos son enviados a Tazza.

Los efectos de la sumisión del cabecilla rebelde se han dejado sentir intensamente entre las tribus del frente Norte.

Aprovechando las actuales favorables condiciones, los partidarios franceses y tropas regulares de la segunda división han franqueado Amzez al despuntar el día, llegando hasta la línea Sintia-Yebel-Fersina-Ain Beida, que constituye la base para rodear a los Beni Zerual.

Se trabaja activamente en el desarme de todas las tribus recientemente ocupadas.

Hoy llegará Abd-el-Krim a Tazza

(DE NUESTRO ENVIADO ESPECIAL SEÑOR RESA)

FEZ, 28 (a las 0,55).—He llegado a Fez desde Tetuán después de un viaje de catorce horas en automóvil. A mi llegada me he enterado de que los prisioneros españoles están en Tazza.

Los prisioneros al ver que se acercaba a ellos el comandante Ungría, prorrumpieron en aclamaciones y vivas a España.

Abd-el-Krim llegará mañana aquí.

Yo salgo para Tazza con objeto de hablar con los prisioneros.—*Resa.*

Los documentos del cabecilla

PARIS, 29.—Dice el periódico *Excelsior* que, con motivo de la rendición de Abd-el-Krim, vuelve a plantearse la cuestión de los bienes y archivos personales del antiguo caid de los Beni Urriaguel.

La oficina francesa de Información Indígena, dice el periódico, posee una interesante colección de documentos y correspondencia cambiada entre Abd-el-Krim y muchas organizaciones extranjeras. Además, el cabecilla ha entregado numerosos documentos, cuyo examen no ha terminado aún.

Un extranjero en el Rif

El corresponsal del *Matin* en Uxda ha podido conversar con Abd-el-Krin.

Con relación a los extranjeros que estuvieron en el Rif durante la época de la rebelión, capitaneada por él, Abd-el-Krim ha manifestado al corresponsal del *Matin* que allí solo queda el súbdito alemán Klemps, quien se hirió recientemente al manipular una granada, y que todos los demás, al ver el cariz que presentaban los acontecimientos en estos últimos días, huyeron por la zona internacional, atravesando de noche la línea de puestos españoles y embarcando en su mayoría en Tánger con dirección a otros países.

Vivo entusiasmo en Fez

FEZ, 29.—Al ser confirmada la noticia de la sumisión y rendición de Abd-el-Krim, se ha producido un vivo entusiasmo. La mayor parte de los notables han visitado al Bajá Bagdadi para manifestarle la satisfacción que experimentaban «al ver de nuevo la paz». También se han dirigido al residente general, Steeg, para felicitarle por todos los esfuerzos que ha hecho con objeto de poner rápidamente fin a «esta guerra que representa el desorden económico de toda la comerca.»

El bajá de Fez ha hecho las siguientes declaraciones, después de rendir tributo de gratitud a los esfuerzos realizados en pro de la paz por el residente general:

«La cuestión del Rif es algo así como un hierro candente que se echa en el agua. Habrá todavía algunas burbujas; pero dejad que el tiempo haga su obra y todo se calmará.»

Al asegurársele que también se sometían el hermano y el tío del cabecilla rifeño, añadió el bajá: «Entonces la paz es definitiva, y sólo quedarán algunos rebeldes aislados. Después de este éxito, el prestigio de Francia es más grande que nunca. Si continuáis en vuestras tradiciones de justicia y si algún día manifestarais el propósito de marcharon de Marruecos, los mismos marroquíes vendrán a deciros que os quedéis.»

Del Sultán a Steeg

FEZ, 29.—El Sultán de Marruecos ha contestado al telegrama de Steeg participándole la entrega de Abd-el-Krim con el despacho siguiente:

«Su telegrama me llena de alegría, porque vemos en este acontecimiento el fin de los sacrificios hechos por Francia en Marruecos en aras de la causa del orden y del restablecimiento de la paz. Le rogamos reciba la seguridad de nuestra sincera amistad.»

Felicitación de Mussolini

ROMA, 29.—En una conversación que ha tenido hoy con el embajador de Francia Mussolini ha rogado a este representante que transmita al Gobierno francés su felicitación por el éxito completo que Francia y España han tenido en sus operaciones en Marruecos.

Felicitación del Majzén

En la Presidencia se ha recibido el siguiente despacho del alto comisario:

«Su alteza imperial el jalifa, gran visir y Majzén jalifiano me tiene recomendado felicite a vuecencia y al Gobierno con ocasión éxitos obtenidos por Ejército de operaciones y sumisión del cabecilla rebelde aprovechando la oportunidad para reiterar su sentimientos de gratitud hacia la noble nación española, a la que se deberá la paz y el progreso de esa zona.»

El general Simón embarcó ayer en Marsella

PARIS, 29.—Los ministros y subsecretarios de Estado se han reunido esta mañana en Consejo de Gabinete en la Presidencia del Consejo. El señor Briand y el ministro de la Guerra han expuesto a sus compañeros de Consejo el estado de la situación marroquí después de la capitulación de Abd-el-Krim y del movimiento de sumisión que se generaliza entre las cabilas y que constituye acontecimientos de gran importancia para el prestigio de Francia en el mundo mulsuman.

A la salida del Consejo, el ministro de la Guerra ha declarado que el general Simón va a Marruecos para entrar en contacto con las autoridades españolas. Las conversaciones, en las que va a participar, no versarán sobre rectificaciones de fronteras entre la zona española y francesa. Se limitarán a establecer las bases del estatuto del Rif y a resolver algunas cuestiones militares y económicas, especialmente relativas a las tribus que se encuentran a caballo sobre las dos zonas.

El general Simón embarcará en Marsella a bordo del *Timgad*, correo de Argel, que levará el ancla a mediodía.

EL GENERAL SIMON EN MARSELLA

MARSELLA, 29.—Procedente de París, de donde había salido por la mañana a primera hora, ha llegado a ésta el general Simon, quien, como se sabe, está encargado por el Gobierno de una misión en Marruecos y que se entrevistará con el alto comisario español en Marruecos, general Sanjurjo, antes de seguir para la zona francesa del protectorado.

El general Simon embarcó seguidamente para el Norte de Africa.

LOS MUERTOS DE LA CAMPAÑA

PARIS, 29.—El ministro de la Guerra, con motivo de haber dicho un periódico esta tarde que los muertos franceses en Marruecos pasaban de 15.000, ha declarado que esa cifra es, además de inexacta, exageradísima, pues el número total de franceses muertos en la campaña no llega a 1.500, siendo exactamente 2.172 el número de muertos y desaparecidos, incluídos en él la Legión extranjera.

El eléctrico de Vigo a Bayona

Comenzará a funcionar en el próximo mes

VIGO, 29.—Están tocando a su fin las obras del ferrocarril eléctrico de Vigo. Ayer se efectuaron las pruebas por vez primera hasta la estación de Corujo, dando magnífico resultado.

El trayecto que recorre el nuevo ferrocarril es de los más hermosos de la provincia de Pontevedra.

Los coches llevan una velocidad media de 40 kilómetros por hora, no notándose en ellos trepidación alguna.

Se da como seguro que a fines del próximo mes empezará a funcionar dicho ferrocarril y la prolongación del tranvía eléctrico a Bayona, tardando aún unos meses en inaugurarse el ramal a Gondomar, por no ser posible su terminación completa para la fecha señalada.

En los populosos pueblos favorecidos por esta importantísima mejora reina enorme alegría por el feliz acontecimiento, que les ha de reportar muchos beneficios.

INDICE - RESUMEN

Un peligro internacional (La guerra al pudor), por el doctor Froberger ..... **Pág. 3**
Paliques femeninos, por «El Amigo Teddy» ..... **Pág. 4**
Crónica de sociedad, por «El Abate Faria» ..... **Pág. 4**
Deportes ..... **Pág. 4**
Noticias ..... **Pág. 4**
Fidelidad (folletín), por M. du Campfrane ..... **Pág. 4**
Impresiones de un viaje (En las cercanías de Capua), por el padre Bruno Ibeas ..... **Pag. 5**
Del color de mi cristal (Aparatos, chismes y chismecillos), por «Tirso Medina» ..... **Pag. 5**
De caballos y de toros, por Carlos Luis de Cuenca ..... **Pág. 5**
Chinitas, por «Viesmo» ..... **Pag. 5**
Cosas del Madrid viejo (Selección de más de medio siglo de recuerdos), por Carlos Luis de Cuenca. **Pág. 6**
Cotizaciones de Bolsas ..... **Pag. 7**

—«o»—

MADRID.—El Consejo de ministros acuerda reorganizar los servicios transatlánticos; habrá barcos con una sola clase para los emigrantes.—Cincuenta mil pesetas de subvención al «Solar Español», de Burdeos.—Anoche marchó Primo de Rivera a Barcelona; se le tributó una entusiasta despedida **(página 3)**.—Los Infantes cursarán el bachillerato.—Mañana, clausura del Congreso Geológico **(página 6)**.

—«o»—

PROVINCIAS.—Ayer llegaron a Barcelona el aviador Estévez y su mecánico.—La Diputación de Guipúzcoa en favor del Clero.—En breve se inaugura el ferrocarril eléctrico de Vigo a Bayona de Galicia.—Hoy coronación de la Virgen del Sagrario en Toledo **(páginas 2 y 3)**.

—«o»—

EXTRANJERO.—Mala situación política en Francia: los radicales querían provocar la crisis.—Se prorroga en Inglaterra el «estado de excepción».—Chile exige que se celebre el plebiscito de Tacna y Arica.—Un autógrafo de Petain del último parte de la gran guerra vendido en 40.000 francos **(páginas 1 y 3)**.—Importante discurso de Mussolini **(página 1)**.

—«o»—

EL TIEMPO. (Datos del Servicio Meteorológico Oficial.)—Tiempo probable para hoy: Cantabria y Galicia, vientos flojos y moderados del Oeste y ligeras lluvias. Resto de España, vientos flojos, de dirección variable y buen tiempo. En Madrid, la máxima del viernes fué de 26,6 y la mínima de ayer ha sido de 13,4.

El presente número de
EL DEBATE
consta de ocho páginas

La rendición de Abd-el-Krim y la Prensa extranjera

Toda la Prensa de Europa dedica larga atención al hecho de haberse entregado el cabecilla del Rif y a la consideración de los resultados que pueda acarrear tal acontecimiento. En general, se considera lógica la caída de Abd-el-Krim después de la vigorosa ofensiva hispanofrancesa, y se alaba la energía de España y Francia al no dejarse llevar de maniobras.

En la Prensa francesa se observa la natural preocupación del porvenir y de las medidas que convendrá adoptar; en la inglesa el esfuerzo por la actitud objetiva, el reconocimiento de la victoria y la amistosa disposición para con Francia y España, y en la italiana, además de estos sentimientos amistosos, un interés grande por todo lo que concierna a los problemas africanos.

Los textos que vamos a transcribir auxiliarán al lector a que fije el concepto de las antedichas generalidades.

El *Times*, de Londres, dedica su primer editorial a la caída de Abd-el-Krim. Considera que

«con la repentina eliminación del jefe, que era, no solamente la cabeza del Estado rifeño, sino que era el Estado rifeño, cambia totalmente el aspecto del problema marroquí.»

Cree que se había hecho una propaganda absurda del cabecilla y de su «Estado», lo que contribuyó a crear conceptos falsísimos:

«Se había investido a Abd-el-Krim de los pintorescos atributos de un jeque de cinematógrafo, se había iluminado un modesto estado del Rif, con ficticios resplandores orientales; periodistas ignorantes del árabe y el berebere habían sido conducidos a los lejanos rincones del Rif, habían visto lo que querían ver, se habían asimilado mucha propaganda rifeña y, a su vuelta, habían informado al mundo de que los prisioneros españoles y franceses estaban muy bien tratados y que un civilizado Abd-el-Krim regía una especie de Japón africano.»

Opina que muchos intereses bastardos influyeron cerca de Abd-el-Krim, apartándole de las actitudes pacíficas; testimonia sentimientos de amistad a España y a Francia, y concluye afirmando que la victoria se debe, de un lado, a «la pericia del mariscal Petain», y de otro, a la «inquebrantable energía» del general Primo de Rivera.

Le Temps considera ante este fracaso total de Abd-el-Krim cuánta hubiera sido la torpeza de atender a su petición de suspensión de hostilidades. Dice:

«La sumisión de Abd-el-Krim no representa sino la suya propia y la de su familia, y el cabecilla no lleva a Tazza la rendición sin condiciones de las tribus que sostienen aún la campaña; pero esto lo de hecho por el conjunto de sus partidarios, y que no representa más que a sí mismo. Ahora se puede medir toda la extensión de la falta que se habría cometido, de tener la debilidad de consentir, como querían algunos, en responder a la demanda de suspensión de hostilidades, formulada por Abd-el-Krim, y que hubiese implicado la eventualidad de una reanudación de negociaciones con un jefe vencido, sin autoridad para tratar en nombre de los rifeños y que no tiene detras de sí ni a las gentes de su propia tribu. Las condiciones en las cuales se ha realizado la capitulación del que se hacía llamar «Sultán de Axdir», confirman la tesis que no habíamos dejado de sostener en estas columnas, según la cual no era posible entrar en contacto con Abd-el-Krim más que lo indispensable para recibir su sumisión. La guerra se extinguirá sola, sin conversaciones de conjunto de ninguna clase, por la sumisión de las tribus a medida que nuestras tropas avancen por las regiones en que el enemigo se retira casi sin combatir. De hecho la guerra se concluye en Marruecos por una operación de policía.»

Le Journal des Débats enfoca la cuestión de lo que deberá hacerse con el cabecilla y del porvenir de la colaboración francoespañola.

«La primera cuestión—dice—es saber lo que se hará con Abd-el-Krim. Las instrucciones dadas por el general Boichut a los puestos avanzados, recomendando una acogida generosa al aventurero, son, quizas, excesivas. Tienen, acaso, el aspecto bueno de evitar toda acción precipitada; pero Abd-el-Krim debe ser considerado responsable de la vida de nuestros hermanos de armas caídos en sus manos. El primer convoy de prisioneros, cuya llegada festejamos hoy, no comprende todas las personas que estaban en poder del enemigo. Por lo que concierne a España, las ausencias son numerosas, y es preciso que no se tome ninguna decisión definitiva en cuanto a la suerte de Abd-el-Krim, antes de conocer la suerte de los ausentes y las condiciones en las cuales han sucumbido. El asesinato de los prisioneros es un crimen de derecho común, cuyo autor no puede reclamar los beneficios de las leyes de guerra. Hace falta una investigación severa y completa.»

Y más adelante:

«La única solución es que Francia y España, protectoras del país, y mandatarias del Sultán, continúen su acción de pleno acuerdo, permaneciendo, en suma, fieles al espíritu de los Tratados, que al limitar las zonas de acción no han dicho que se tratase de acción separada, y mucho menos, de rivalidad. Si la colaboración continúa, los problemas más complicados se cambiarán en relativamente sencillos, y la pacificación podrá pronto ser completa.»

L'Action Française abarca todo el problema del islamismo, considerando el efecto de la rendición de Abd-el-Krim y de la destrucción de su prestigio. Comienza estimando que el método seguido ahora en el Rif pudo y debió haberse seguido hace tiempo:

«Abd-el-Krim se rinde, y ahora se ve que la potencia del rebelde estaba hecha, sobre todo de las consideraciones que se le guardaban. Monsieur Ladreit de Lacharriere, que ha escrito sobre los asuntos del Rif un libro y varios artículos clarividentes, decía ayer, después de señalar el éxito del método nuevo: «¿Por qué no haber operado así hace meses?...» Estos retrasos han costado naturalmente más

vidas humanas que una acción rápida y vigorosa.»

Opina a continuación que «la sumisión de Abd-el-Krim producirá un efecto calmante hasta Damasco».

«En todo caso—dice al final—, la caída de Abd-el-Krim es una cierta compensación a la victoria electoral del partido de Zaglul Pachá en Egipto.»

Del interés con que la opinión italiana sigue los asuntos de Marruecos puede juzgarse por el siguiente párrafo del *Corriere della Sera*:

«Desde el punto de vista italiano, la rápida solución del problema rifeño, debe considerarse favorable por la natural solidaridad que une a todas las naciones europeas frente a la inquietud siempre peligrosa de los elementos islámicos. Pero la situación merece ser vigilada, sea porque en tierras de Africa las sorpresas son siempre posibles, antes de la pacificación efectiva de la montaña berebere, sea porque todo cuanto modifica en bien o en mal las condiciones del protectorado español y francés en Marruecos repercute sobre el régimen en general del Norte de Africa e interesa, por lo tanto, también a Italia como potencia africana y mediterránea.»

Il Popolo d'Italia hace unas cuantas observaciones muy acertadas:

«Hay que observar de todos modos que la campaña fué llevada con alguna incertidumbre, debida a las excesivas preocupaciones de carácter político que dominaban la acción del Gobierno francés. Los comunistas y los socialistas franceses hacían presión vivísima para que se hiciese terminar la guerra del Rif y se prestaron a algunas hábiles tentativas de Abd-el-Krim para negociar la paz de potencia a potencia con Francia.»

En una palabra, si la guerra hubiese sido hecha con criterio exclusivamente militar, habría terminado hace algunos meses.

Se aprueba la cesión del Palacio de Pedralbes

El Ayuntamiento de Barcelona asume las cargas actuales y consigna 100.000 pesetas anuales para el sostenimiento

—o—

BARCELONA, 29.—El último dictamen aprobado por el Ayuntamiento durante la sesión celebrada esta noche, se refiere a la cesión del palacio de Pedralbes a la Corona de España, asumiendo el Municipio las cargas que actualmente pesan sobre dicha residencia, y acordando al mismo tiempo introducir en el presupuesto municipal una consignación de 100.000 pesetas anuales para su sostenimiento.

Se acordó asimismo que los jardines del palacio sean considerados públicos durante las temporadas que no esté habitado por el Monarca.

La sesión terminó con un «¡Viva el Rey!», contestado entusiásticamente por todos los concejales.

El doctor Montagud, capellán del palacio de Pedralbes

BARCELONA, 29.—Entre los acuerdos aprobados hoy en la sesión ordinaria celebrada por el Ayuntamiento, figura uno nombrando capellán del palacio real de Pedralbes al canónigo de Badajoz doctor Montagud.

También ha acordado conceder una indemnización de 9.500 pesetas a la Basílica de Santa María por la desaparición de unas barracasque desde tiempo inmemorial estaban adosadas a la mencionada iglesia, cuyo párroco percibía el importe de los alquileres tributados por las personas que las ocupaban.

Conferencia de Ossorio en Reus

BARCELONA, 29.—En el Centro de Lectura de Reus dió ayer su anunciada conferencia el ex ministro, señor Ossorio y Gallardo.

Presidieron el acto el alcalde y otras personalidades.

El conferenciante concursó su disertación con la lectura de una nota oficial del jefe del Gobierno, por virtud de la cual se considera con derecho para exponer sus ideas en público, siempre que sus palabras no produzcan incidente de ningún linaje.

Habló luego del régimen parlamentario y censuró el funcionamiento del Parlamento antiguo. Sin embargo, cree que éste debe subsistir, pero dentro del régimen proporcional, a fin de que en las Cortes estén representadas cumplidamente todas las clases sociales de la nación.

El señor Ossorio fué aplaudido.

El entierro de Larraza

—o—

BILBAO, 28.—Se ha celebrado en el pueblo de Dos Caminos el entierro de los infortunados Larraza y Olavarrieta, víctimas del trágico accidente motorista ocurrido el jueves.

Presidió el duelo el Consejo del Banco de Vizcaya en pleno, la Directiva del Athletic y el Ayuntamiento de San Miguel de Basauri en corporación, asistiendo al fúnebre acto más de 5.000 personas. En la comitiva figuraban numerosos deportistas amigos de los finados.

Primo de Rivera a Filadelfia

—o—

FILADELFIA, 28.—El señor Alexander P. Moore, ex embajador de los Estados Unidos en España, ha declarado al mayor Kendrick haber recibido la seguridad de que el presidente del Consejo de ministros de España, general Primo de Rivera, y sus dos hijos tienen la intención de visitar la Exposición de Filadelfia en el próximo mes de octubre.

El señor Moore ha añadido que es probable que los Reyes de España visiten los Estados Unidos en 1927.

PROCESION JUBILAR EN SALAMANCA

—o—

SALAMANCA, 29.—Una imponente manifestación recorrió ayer procesionalmente las calles de la ciudad para visitar las iglesias designadas por el señor Obispo, a fin de ganar las gracias jubilares del Año Santo. Por la mañana comulgaron millares de personas que acudieron por la tarde a la procesión para hacer la visita de iglesias. En la procesión figuraban los colegios de niños con sus profesores al frente, las Asociaciones de caballeros, colegio de los Irlandeses, Seminario, representaciones del elemento oficial, cleros regular y secular y autoridades. La presidencia estaba constituída por el Prelado de la diócesis con el Arcipreste de la Catedral, a quienes acompañaban el gobernador civil, el alcalde, los presidentes de la Diputación y de la Audiencia y el rector de la Universidad.

Después de la última visita, que fué la hecha a la Catedral, el Prelado, doctor Frutos Valiente, subió al púlpito, pronunciando un elocuentísimo sermón.

Cuando el señor Obispo regresaba a su palacio acompañado por las autoridades, fué objeto de grandes demostraciones de cariño.

ULTIMA HORA

Los prisioneros entregados

—o—

Primera lista remitida desde Tazza

—o—

Mujeres.—Cipriana Aza Mombrero, Dolores Moreno Rodríguez, Remedios Moreno Fernández y María Jiménez Gallardo.

Niños.—Francisco Toledo Gallardo, Ambroso Andrés Castañón, Saturnino Colina Camarero, Luis Robira y Manuel Carmona Jiménez.

Niña.—Francisca Fajardo Jiménez.

Sargentos de Las Navas.—Dionisio Sánchez Infantes, de Jimena de la Frontera; Juan Pardo Cebrián, de Carcelén (Albacete), y Bernardo Ballesteros, de Paternade Almadera (Albacete).

Idem del Centro Electrotécnico.—José García Marcos, de Archena (Murcia).

Soldados de Las Navas.—Manuel Sáinz de Jacardilla, de Alicante; Fulgencio Seron, de Alhama (Murcia); Francisco Correas, de Lorca (Murcia); Antonio Mateo, de Hospitalet (Barcelona); Isaac Parra, de Priego (Cuenca), y Valentín Muñoz, de Cabeza Buy (Badajoz).

Cabos, regimiento de Ceuta.—Luis Gordillo, de Fuente de Canto (Badajoz); Hilario Ganto, de Palencia; José Novao de Asen, de Tuy (Lerida); Miguel Puell, de Gandesa (Tarragona); José Sáinz, de Estrecho San Jines (Murcia); Hermenegildo Bardera, de Valdepeña de Jaén; Francisco Soto, de Adul (Granada); Martín Sirera, de Alcublas (Valencia), y Francisco Martínez, de Abanilla (Murcia).

Cazadores de Chiclana.—Luis Ventura, de Traguero (Castellón); Miguel Trujillo, de Gador (Almería), y Albino García, de Bolmir (Santander).

Regimiento de Badajoz.—Ignacio Fernández, de Pola de Lena (Asturias); Santos Torenro, de Sierra de Reina (León), y Aquilino Garrido, de Avilés (Asturias).

Regimiento de América.—Ramón Ollé, de Barcelona, Aragón, 141.

Regimiento de Vizcaya.—Luis del Toro, de Mula (Murcia); Antonio Fernández, de Bicoto (Murcia); Constantino López, de Moratalla (Murcia); José Ferrando, de Alcoy (Alicante), y José Alvarez, de Moratalla (Murcia).

Regimiento de Granada.—José Herrera, de Huelva.

Tercio.—Aquilino Ochando, plaza Antón Martín (Madrid), kiosko de flores.

Cazadores de Ciudad Rodrigo.—Antonio Banquero, de Alcázar de San Juan.

Regimiento de Extremadura.—Juan Heredia, de Fornela (Granada).

Regimiento del Príncipe.—Andrés Pallas, de Forla (León).

Cazadores de Las Navas.—Francisco Hovia, de San Julián de Bimenes (Asturias); Manuel de las Manos, de Salamanca, San Juan Bautista, número 13.

Compañía Mar de Ceuta.—Francisco Cepero, de Ceuta.

Batallón de Las Navas.—Francisco González, de Lete (Huelva); Evaristo Vaquero, de Granada, Azucarera San Isidro.

Regimiento del Serrallo.—Carmelo Trujillo.

Intendencia.—José Garis, de Monforte (Alicante); Mariano Ripoll, de Tarrasa (Barcelona), y Carlos Pelegrín, de Zaragoza, Bogiers, 83.

Ingenieros.—Antonio Castro, de Turón (Granada), y José Ruiz, de Archez (Málaga).

Regimiento del Serrallo.—Antonio Navarro, de Utrera (Sevilla); Dionisio Castor; Domingo Pérez (Toledo); Francisco González, de Puerto Cazalla (Sevilla); Luis Moratalla, de Vara de Rey (Cuenca); Manuel Serrano (Madrid), carretera de Valencia, 39, y Benito Esquina, de Morales de Hinojosa (Córdoba).

Cazadores de Galicia (Caballería).—Manuel Vázquez, de Villar de Corrales (León); Tiburcio Alonso, de Cordoncillo (León), y Gerardo Agudín, de Posada de Rengos (Asturias).

Regimiento de Sicilia.—Juan Escart, de Barcelona, Nápoles, 235, y Fermín Lecuona, de Ibarguren (Alava).

Regimiento de Sevilla.—Juan Martínez Expósito, de Villafor (Almería).

Soldados del Tercio.—José Gelabert, de Ciudadela (Menorca); Nicolás Ruiz, Madrid, calle Nueva, San Fernando, 10; Luis Sánchez Martín, de Plasencia (Cáceres); Benigno Ripalda, de Valladolid; Pedro Anillo, de El Gastor (Cádiz); Aquilino Cerrando, de Alcoy (Alicante); Germán Frase, de Colber (Alemania), calle Gradierstrasse, 16; Manuel García (sin domicilio); Agustín Haya, de Jerez de la Frontera, y Juan Román, de Coromil (Sevilla).

Regimiento de Vizcaya.—Antonio Martínez Esparragal (Murcia).

29-mayo-1926.

El tercer entorchado para Primo de Rivera

—o—

Los Ayuntamientos valencianos se adhieren a la iniciativa de «El Debate»

—o—

VALENCIA, 29.—El gobernador ha recibido la visita de una Comisión de alcaldes de la provincia, manifestando su adhesión a la iniciativa de EL DEBATE para que le sea concedido el tercer entorchado al marqués de Estella.

Han expuesto además su propósito de dirigirse a los demás compañeros para que la petición se haga colectiva y oficialmente.

El señor Alvarez Rodríguez ha felicitado a los alcaldes y les ha prometido hacerse intérprete de sus deseos.

Noticias musicales de París

—o—

Aunque las noticias de orden general interesen al lector, voy a limitarme hoy a a dar algunas noticias concernientes a nuestra música.

Carmen Pérez, es decir, la Carmencita Pérez que conocíamos en Madrid, se ha unido a una violinista francesa, Juana Gautier, y recorren triunfalmente las Sociedades musicales de España y Francia; pero lo más interesante es que Carmen Pérez ha dado en la sala Erard, de París, un recital de música española, con un éxito resonante. En el programa figuraban tres sonatas del siglo XVIII, del padre Soler y de Mateo Albéniz, y después obras modernas de Falla, Nin, Albéniz, Granados, Salazar, Infante y Turina.

También en París, y en la sala de Agricultores, dió un concierto la eximia cantante Crisena Galatti. La mitad del programa lo constituían canciones clásicas y griegas, y la otra mitad fué consagrada a nuestra música. Tuvo tal éxito que se ve obligada a repetir el recital en el próximo mes de junio, y en la sala de «Comoedia» en los Campos Elíseos parisinos.

Otra combinación curiosa es la reunión de Antonia Mercé, «la Argentina»; Alicita Felici (cantante corsa) y Joaquín Nin (el ilustre pianista y compositor). Sus «conciertos-danzas» han constituído la delicia del París hispanófilo. La estilización perfecta de «La Argentina», la gracia un poco bohemia de Alicita Felici y el dominio pianístico de Nin constituían un espectáculo de los más sugestivos, realzado por los programas, exclusivamente españoles.

Joaquín TURINA

UNA ADVERTENCIA, por K-HITO

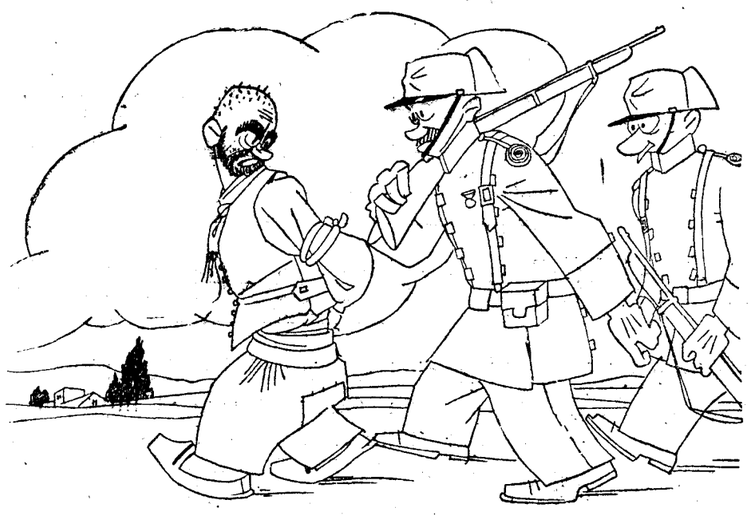

—Bueno, supongo que no se les habrá olvidado ningún detalle para el recibimiento. Que me traigan mis cuarenta y seis mujeres y que me echen flores. Tampoco estaría de más alguna palomita.

Se ocupa Bocoya sin resistencia

Se han cogido 41 cañones y un depósito de armamento y municiones. Los familiares del Raisuni hacen acto de sumisión en el Peñón de Vélez y entregan todas sus armas

Ayer facilitaron la siguiente nota:

«Según comunica el general en jefe, las columnas han entrado en la cabila de Bocoya sin encontrar resistencia, ocupando actualmente, a las once de la mañana, de hoy, una línea, aproximada, que partiendo de la costa de punta de Bu Lekku sigue por Iserrmmiren al Suroeste del zoco de Tzerusi y dominando toda la meseta de Amint Kamara y vertientes Albuhe, pasa por Yath-Manene y sigue a Kudia Herach al zoco el Arbáa de Taurist.»

(COMUNICADO DE ANOCHE)

REGION ORIENTAL.—*Nuestras columnas han alcanzado todos los objetivos que había fijado el mando para el día de hoy y a que se refieren las noticias anteriores, comunicadas en relación con este avance.*

La de la derecha, al mando del coronel Castillo, se ha establecido en Izemmuren, donde los indígenas han hecho entrega de dos cañones, tres ametralladoras y bastante armamento. La columna de Caballería, al mando del coronel Ponte, apoyado por Infantería de la Mehata de Melilla, se ha instalado en las cercanías del zoco el Had Ruani, ocupando y fortificando la punta Busicut en la costa de Bocoya. La columna del centro al mando del coronel Balmes se encuentra desde Buhom hasta los límites ocidentales de Ait Kamara (fracción de Beni Uriaguel, y en el primer punto citado ha capturado 40 cañones y un depósito de armamento, recogiendo en el segundo un cañón y un depósito de municiones. Todas estas columnas han realizado su avance sin resistencia alguna.

La columna del coronel Mola ha alcanzado la región de Iathmnen y la columna Carrasco ha alcanzado la confluencia del arroyo Isukeno con el Guis, encontrando estas dos últimas columnas alguna resistencia por parte del enemigo procedente de las estribaciones septentrionales de Yebel Haman. La fracción de Beni Abdala de Beni Uriaguel se ha sometido a la columna Balmes.

En el Peñón de Vélez de la Gomera se ha presentado Muley Ali el Raisuni (sobrino del cherif fallecido) con todos los jefes de Beni Itef para hacer acto de sumisión en representación de esta cabila, ofreciendo entregar todos los cañones, ametralladoras y armamento que tienen en su poder, aceptándosele la sumisión en estas condiciones. Ha ofrecido también Muley Ali marchar a Senada para acompañar al cherif de este nombre al Peñón de Vélez, con el objeto asimismo de que acate al Majzén esta persona, que es la de más relieve de aquella región, y con él acudirá también a someterse a nuestras autoridades Muley Jaled, hijo del difunto Raisuni. Ha solicitado la sumisión la fracción Tigidit, de la parte occidental de Bocoya, quedando con ello sometida la totalidad de esta cabila, Varios jefes de la cabila de Beni-Frah han enviado aviso a nuestra autoridad del Peñón de Vélez, que acudirán a someterse.

REGION OCCIDENTAL.—*Dos columnas de nuestras tropas, procedentes de R'Gaia y Seguedla, se situaron esta tarde en posición conveniente para apoyar el ataque que realizaron harcas y mehaznies del Majzén, sobre los poblados de Sef Saf, donde existía una concentración rebelde, que fué dispersada por las fuerzas auxiliares, razziando y quemando aduares en cuestión.*

Las tropas regulares regresaron a sus campamentos, sin que tuvieran necesidad de intervenir para la consecución del objetivo apuntado.

El embajador de Francia conferencia con Jordana

Al regresar el general Jordana a la Presidencia, después de despedir al presidente del Consejo, recibió la visita del embajador de Francia y del ex vocal del Directorio, general Vallespinosa.

Sector de Axdir

MELILLA, 28 (a las 21,15).—El general Aldave ha marchado al campo con el general francés Arzan, escoltados por un escuadrón de «spais». Visitó el campamento de Taurit, donde se encuentra el general Carrasco. Allí fué obsequiado con una comida el general francés. Durante el almuerzo se hicieron mutuas manifestaciones, anunciando el general Arzan que varios oficiales españoles habían sido propuestos por él para altas recompensas por las últimas operaciones, figurando entre los mismos el coronel ponte, el teniente coronel Uzquiano y el comandante Escámez.

Expresó su sincero amor a España y recordó que iguales sentimientos había abrigado su abuelo, que fué teniente de la Legión en tiempos de Isabel II, alcanzando la cruz laureada, cuyas insignias conserva con sincero cariño.

Manifestó después que la guerra de Marruecos está virtualmente terminada y elogió al Ejército español en general y principalmente a las columnas de Alhucemas y Beni Tuzin, que llevaron la parte más dura de la guerra. Terminó diciendo que el Ejército francés había marchado esta vez en excelente compañía.

Conferencia de generales

MELILLA, 29 (a las 21).—Conferenciaron en Axdir extensamente los generales Sanjurjo, Castro Girona y Goded, sobre futuros planes.

Parece cosa próxima la ocupación de Bocoya, pues las más importantes fracciones de la misma se hallan dispuestas a someterse al Majzén. Esto no obstante, los preparativos se efectúan como si el enemigo hubiera de poner una gran resistencia.

A este efecto, en la base de Taíras se están acumulando numerosos elementos de guerra, que dan gran animación a aquel campamento.

Continúan presentándose indígenas de Beni-Urriaguel y Bocoya, que entregan sus armas.

Sobre la futura ciudad y puerto de Axdir se habla de modo extraordinario, no existiendo, sin embargo, nada concreto todavía.

Hasta ahora lo que se ha hecho es el trazado de algunas calles, y en Ain Zoren se terminará pronto la Casa de Correos, que es un barracón de modelo inglés. Si, como se ha asegurado, los numerosos comerciantes instalados en Cala del Quemado se trasladan a aquel lugar, será éste el poblado principal del territorio.

En cuanto al puerto, se ha pedido informe a las autoridades de Marina, y parece probable que, a fin de evitar los veintitantos kilómetros de distancia que existen entre Cala del Quemado y Ain Zoren, se construya un desembarcadero en la playa Suani, desde la cual se abrirá una pista.

Más sumisiones

MELILLA, 28 (a las 23,45).—En la Oficina de Intervención militar de Beni Urriaguel se han presentado 41 indígenas de Beni Buyagi, haciendo entrega de armamento. Las fracciones de Tensaman han entregado dos ametralladoras y 26 fusiles.

La primera misa en Esleff

MELILLA, 28 (a las 23,45).—En la nueva posición del zoco Tlata de Esleff, cerca del río Kert, se ha dicho la primera misa, asistiendo las fuerzas que la guarnecen.

—Se ha dispuesto que salgan para Tazza, con objeto de prestar auxilios a los prisioneros, dos médicos de Sanidad militar con varios soldados y material sanitario.

—Ha llegado el coronel Marsengo, agregado militar de la Embajada italiana en Madrid, que se dirige a Axdir.

—Ha regresado de Axdir el comandante médico Jurado, que fué a estudiar el estado sanitario de aquel sector. Viene muy bien impresionado del resultado de su inspección.

—En breve comenzarán los trabajos de reconstrucción de la pista que conduce a Anual.

—Se ha presentado a la Comisión organizadora del homenaje que se proyecta rendir al Ejército el proyecto del Obelisco que se erigirá en el parque Hernández.

Zona francesa

LARACHE, 28 (a las 21,30).—Se espera que mañana llegue a esta plaza el alto comisario, general Sanjurjo, que desde aquí seguirá su viaje a Rabat para conferenciar con el residente francés y el general en jefe Boichut.

—El general Souza giró una visita de inspección revistando las fuerzas acampadas en Alcázarquivir, que pertenecen a la columna del general García Boloix. Después visitó el campamento de los Regulares, regresando seguidamente a Larache.

—De Alhucemas llegó a bordo del vapor *Lulio* el cuarto tabor del grupo de Regulares de Larache, que tomó parte activísima integrando la columna del malogrado coronel Fiscer, en las operaciones desarrolladas en Beni Urriaguel. Las tropas fueron recibidas en el muelle por todos los jefes y oficiales del grupo y un enorme gentío, que las vitoreó. Hoy seguirán en ferrocarril a Alcázar.

—Se ha publicado una orden general dirigida a las tropas de este territorio, en la que se les da cuenta de la sumisión de Abd-el-Krim, haciéndose un elogio del heroísmo del brillante Ejército de operaciones y dedicándose un recuerdo a los héroes que cayeron gloriosamente.

SE SOMETE BENI ZERUAL

LARACHE, 28 (a las 21,30).—En el plazo de cuarenta y ocho horas se han sometido más de 2.000 familias pertenecientes a las cabilas en que pidió refugio Abd-el-Krim durante la huida, que precedió a su rendición, esperándose que se someta todo Beni Zerual así como Senhajas y otras importantes fracciones.

Noticias procedentes de Fez dicen que el hijo del difunto cherif Raisuni, que mandaba la harca rebelde de Yebala, se encuentra en el frente de la línea francesa. Las mismas confidencias aseguran que el hermano del cabecilla, Mohamed Abd-el-Krim, se dispone a someterse entregándose a las autoridades francesas.

Hoy la copa Gordon Bennet

—o—

BRUSELAS, 29.—Mañana, a las once de la mañana, se dará la salida a los globos esféricos participantes en la copa Gordon-Bennett.

El piloto del globo español «Capitán Peñaranda», que toma parte en la prueba, ha depositado esta mañana una corona de flores en el monumento a las víctimas del rayo en el concurso de 1923.

Petición guipuzcoana en favor del Clero

—o—

SAN SEBASTIAN, 28.—La Comisión provincial ha acordado adherirse a la petición de varios Ayuntamientos y Diputaciones de diferentes provincias, dirigiendo un telegrama al Gobierno, en el que se solicita la mejoría de los haberes del Clero.

La opinión polaca contra el Parlamento

—o—

Senadores y diputados tenían el privilegio de entorpecer la marcha del Estado

—o—

VARSOVIA, 29.—El mariscal Pilsudski ha declarado a la Prensa que considera contraria a los intereses del Estado la lucha entre las izquierdas y las derechas. Si estas agrupaciones políticas equivalen a fuerzas y corrientes sociales diversas éstas deben equilibrarse en el Estado, y, particularmente importante para Polonia que se llegue lo más pronto posible a tal equilibrio. Polonia no puede permitirse ninguna clase de experimentos sociales. Los experimentos de los vecinos orientales de Polonia son muy a propósito para animar a ningún país, pero tampoco esta Polonia llamada a dar lecciones al Occidente de cómo hay que resolver cuestiones sociales. Si por derechas e izquierdas se entienden diferentes opiniones políticas ligadas a las ideas de la gran revolución francesa, no se podría distinguir quién en Polonia pertenece a las izquierdas y quién a las derechas.

Las derechas de todos los países se caracterizan por la tendencia a reforzar el Poder ejecutivo, mientras que en Polonia, las derechas luchan por la preponderancia del Parlamento sobre el poder ejecutivo, y las izquierdas hacen lo contrario. La idea del mariscal es no dar a ningún partido preponderancia en los asuntos del Estado. Hay que convencer a senadores y diputados que desistan de ejercer su privilegio de entorpecer la marcha del Estado. Hay que esperar que el Parlamento cedera ante la opinión pública, profundamente disgustada por la omnipotencia de los parlamentarios que pueden, de derecho, hacer su prisionero de cada presidente elegido.

La cuestión romana en el Senado italiano

—o—

El Estado italiano es un Estado católico

—o—

(SERVICIO ESPECIAL DE EL DEBATE)

ROMA, 29.—El senador católico Soderini —interviniendo en la discusión del presupuesto de Justicia y Cultos—ha aludido a las palabras pronunciadas por el ministro en la Cámara hace pocos días.

«En esas palabras—dice—muchos han creído ver una alusión implícita a la solución de la cuestión romana, lo que estaría lleno de promesas para el porvenir de la Patria. Los Pontífices reivindicaron siempre para sí el derecho a determinar cómo debía resolverse el delicadísimo problema. Esto es justo, porque el Pontífice es el único juez competente en la materia.

Sin embargo, cada día se acentúa más en Italia el vivo deseo de llegar a la ansiada solución, y un día, próximo o lejano, no hay duda de que se logrará ese fin.

Termina alabando al ministro por su explícita declaración de que el Estado italiano es y quiere ser católico.

El ministro de Justicia, Rocco, contesta confirmando lo que dijo en la Cámara el otro día. «El Gobierno se preparaba a presentar el proyecto completo para la reforma de la legislación eclesiástica, pero ocurrieron hechos que el Gobierno debía tener en cuenta y que imponen maduras reflexiones. La orientación general de la política eclesiástica del Gobierno continúa siendo la misma, porque Italia es una nación profundamente católica, con grandes tradiciones católicas y que juzga un gran honor tener sobre su propio territorio la Sede pontificia. El Gobierno piensa que el Estado italiano es un Estado católico, y esta profunda convicción está sobre toda posible contingencia de la política. (*Vivos aplausos.*)—*Daffina.*

Se reforma el Consejo de Estado

—o—

Queda prorrogada la actual constitución del pleno

—o—

La *Gaceta* de hoy publica un decreto reformando algunos artículos de la ley por que se rige el Consejo de Estado.

Entre sus extremos más importantes figuran los siguientes:

El Consejo de Estado se compondrá de los miembros del Gobierno, un presidente, ocho ex ministros, designados con arreglo al artículo quinto de esta ley; el director general de Preparación y Campaña del ministerio de la Guerra, el jefe del Estado Mayor de la Armada, el Patriarca de las Indias, un individuo de la Diputación de la grandeza que ella designe, un consejero de cada uno de los Consejos de Instrucción pública, Sanidad, Superior de Fomento, y dos del Trabajo, correspondientes al elemento patronal y al obrero, que sus respectivos presidentes designen; un miembro de la Real Academia de Ciencias Morales y Políticas, del mismo modo propuesto; el presidente de la Real Academia de Jurisprudencia y Legislación, el decano de la Facultad de Derecho de la Universidad Central y cinco consejeros nombrados por el Rey, con sujeción a las prescripciones de la ley. Estos cinco últimos consejeros formarán la Comisión permanente.

El artículo quinto quedará redactado en la forma siguiente *y empezará a regir en octubre de 1927, entendiéndose hasta tal fecha prorrogada la actual constitución del pleno.*

Los consejeros no permanentes que han de formar parte del pleno desempeñarán sus cargos durante tres años, al cabo de los cuales, en el mes de octubre se hará la renovación.

Los fallecidos en las Colonias

—o—

La «Gaceta» de hoy publica un decreto regulando la conservación y entrega de efectos y bienes pertenecientes a personas fallecidas en las colonias españolas del Africa occidental, y disponiendo que, ocurrida en la colonia una defunción, sin testamento, de una persona, cualquiera que sea su condición y nacionalidad, sin que vivan en su compañía herederos llamados por la ley en caso de sucesión intestada, se prevendrá por el Juzgado el abintestato, sin exacción de costas de ninguna clase y por ningún concepto, limitándose esta prevención a practicar las diligencias necesarias:

a) Para disponer el entierro del cadáver; y

b) Para la formación del inventario, seguridad y custodia de los bienes y efectos relictos dejados en la colonia por el tiempo prudencial necesario, hasta remitirlos a la Dirección general de Marruecos y Colonias, con copia de las actuaciones correspondientes para su entrega a los que aparezcan legítimos herederos. Estas mismas diligencias se practicarán en caso de encontrarse testamento, si no residiesen en la colonia los instituídos herederos, a los que, en su caso, se remitirán los bienes relictos por conducto de la citada Dirección general.

"Liliom" se estrena en el Reina Victoria

—o—

Comedia del autor húngaro Ferenc Molnár, traducción de Martínez Sierra.

Pertenece Molnar al grupo de escritores que en distintos países representan, reflejan más bien una tendencia espiritualista, confusa reacción aún, pero que se concreta más cada día contra el materialismo que pesó sobre el arte en general durante la segunda mitad del siglo pasado; esta reacción ha producido obras como *María Luz*, *El Diablo y El viaje infinito*, conocidas de nuestro público. Molnar, con *El Diablo*, *Amor celestial y terrenal*, y con *Liliom* es de los autores que más acusan esta tendencia espiritualista, en la que se va advirtiendo una extremecedora inquietud, una temerosa preocupación del más allá y es desconsolador que esta preocupación rebosa de tremenda incertidumbre, entristece ver cómo ideas fundamentalmente cristianas aparecen rotas, desfiguradas, como pueden presentarse a la memoria de un hombre sobrecogido de espanto recuerdos vagos, restos de algo que se supo y se olvidó.

Aparecen, pues en *Liliom* conceptos fundamentales, como el de la expiación en la otra vida, el juicio particular tras la muerte, la bondad y la justicia divinas, deformados atrevidamente, empequeñecidos por osados juicios humanos sentimentales, de un sentimentalismo poético y dulzón o dislocados por un humanismo que nada respeta ni ante nada se detiene.

Así se da aquella mezquina visión del cielo del juicio, remedo de una comparecencia en una Comisaría de distrito, aquel infierno provisional, especie de purgatorio tras el cual el pecador ha de dar una prueba de purificación, volviendo a la tierra aquella benignidad para las más terribles culpas, y aquella desoladora y pesimista incapacidad para el bien del personaje central, con la que se roza, empequeñeciéndola también, la tierra de la predestinación.

A nuestro parecer, esto último es el pensamiento central del autor: pintar un hombre que allá en lo más hondo de su conciencia es bueno, pero al que la vida, la falta de educación de esos buenos sentimientos, el rubor de las propias emociones, la equivocación al interpretarlas como signo de debilidad, la vergüenza del bien, tan extendida, lo llevan al mal, le incapacitan totalmente para el bien.

Sólo de la pintura de este tipo, ejemplo de maestría y de acierto teatral, de un realismo espiritual superior a todos los aciertos del arte materialista, se desprende una tremenda lección, una acusación espantosa que impresiona profundamente.

La técnica originalísima, fuerte y sobria, del autor, en la que a través de rasgos precisos y fuertes flota esa vaguedad característica de la literatura de la Europa oriental, dan más fuerza a esta lección.

Con un consciente primitivismo, el asunto no se desarrolla de forma continua e ininterrumpida, sino en cuadros, en episodios en que los tipos se van desenvolviendo con intensidad sorprendente, casi agresiva, pero con lógica y con verdad aplastante, no sólo en cuanto al carácter del personaje, sino también en la manera de mostrarse. Ha huído el autor del convencionalismo tan arraigado en nosotros de que los personajes más humildes eleven y pulan su lenguaje hasta dar en el más florido retoricismo para pintar sus emociones; se autoanalizan, se hacen psicólogos y aciertan a transmitirnos íntegramente hasta el más confuso y alambicado de sus sentires.

Molnar respeta a la verdad y respeta sus personajes: son toscos, groseros, ignorantes; hablan el lenguaje que les corresponde, y, sin embargo, con efectos naturalísimos, que son un compendio de saber teatral de psicología de conocimiento del corazón humano, nos transmiten o nos sugieren todas sus emociones, hasta las más sutiles, con claridad absoluta, con sobriedad elegantísima.

Considerada en su forma exterior la comedia, sobre todo en su primera mitad, es un melodrama, crudo y violento, pero sobre él hay un inmenso contenido, una infinita variedad de matices, una serie inacabable de observaciones; es como un escalón para llegar desde la tierra a las regiones celestes, de donde el autor quiere deducir el heterodoxo y triste pensamiento de su obra, y aun aquí, a despecho del error, cuánta delicadeza, cuánto atisbo de la verdad, cuánta dulzura; precisamente de esta dulzura completamente humana surge el principal peligro de la obra.

La representación fué un dechado de justeza: si siempre es difícil dar con el tono, con la manera precisa de una obra, que es como su ambiente espiritual, más lo es en éstas, en que hay una parte fantástica, difícil de precisar; en que hay que ayudar al autor. Molnar lo hace maravillosamente, a salvar el paso comprometidísimo entre lo real y lo fantástico.

Anoche todos los actores precisaron este tono de modo sorprendente; en el conjunto de aciertos destacaron el de Josefina Díaz y el de Santiago Artigas; es extraño cómo esa gran actriz crea su personaje, cómo dentro de lo real ha sabido subrayar la vaguedad que le da el autor, cómo con tan gran sobriedad de gesto puede expresar tanta emoción; un gesto, una actitud, dicen en ella más que muchas frases. Santiago Díaz nos mostró el personaje completamente en todo momento; la obsesión del crimen fué algo maravilloso. Muy bien Isabel Zurita, Carmen Ortega, Elena Rodríguez, y Fernando F. de Córdoba siempre bien de actitud y de gesto.

Parte del público no vió la intención trascendental de la obra, interpretó equivocadamente su enérgica sobriedad, se disgustó por cierta lentitud, innecesaria de la representación y comenzó a interrumpir y protestar en forma inconveniente, originando una enérgica contraprotesta de la mayoría del público. Cuando tardíamente comprendieron su error los impacientes, hubo unanimidad de pareceres, y los aplausos fueron generales en los últimos cuadros.

Jorge DE LA CUEVA

Telegramas breves

—o—

CATALUÑA

LERIDA, 29.—En la iglesia de San Juan, espléndidamente adornada con flores y luces, han hecho su primera comunión 30 soldados del regimiento de Navarra, que fueron preparados por el capellán castrense don Celso Esteve, quien dijo la misa y administró el sacramento. Al emocionante acto asistieron el gobernador militar, general Jimeno; los jefes y oficiales del regimiento y la Asociación de damas de la Inmaculada, excelsa Patrona del arma de Infantería.

Terminada la solemnidad religiosa, los soldados fueron obsequiados con un desayuno, sirviéndose un «lunch» a los invitados en el Casino Principal. Las damas regalaron a los soldados preciosos objetos y recordatorios del día.

EL DEBATE, Colegiata 7

Un peligro internacional

La guerra al pudor

La pastoral colectiva de los Metropolitanos españoles, publicada en EL DEBATE el 18 de mayo, es un documento que merece la singular atención de todos los católicos, porque pone el dedo en una llaga internacional. Quiero señalar aquí algunos detalles que revelan la gravedad de este peligro, que es tanto más apremiante cuanto que se presenta envuelto en los atractivos de una nueva moral y de una nueva mentalidad, que ejerce su acción especialmente sobre una parte de la juventud europea. En las columnas de este periódico he tenido ocasión varias veces, durante los dos últimos años, de atraer la atención de los lectores hacia la insistencia de los comunistas de Rusia y de otras partes en propagar peregrinas maneras de entender la moral, en lo particular, en lo que respecta a las relaciones entre los sexos. Las Uniones de la juventud creadas por la Tercera Internacional han tenido en todas partes por principal misión la de difundir esa nueva inmoralidad y ganar para ella adeptos entre las diversas clases sociales. Sus esfuerzos han logrado resultados funestísimos; muchos todavía no se han percatado de que, sin quererlo, están al servicio del comunismo internacional en asuntos de esta índole.

El medio principal que ponen en juego es la propagación de una mentalidad extraña, llamada por los Metropolitanos españoles con mucho acierto neojaganismo. Es, en efecto, una mentalidad de todo punto opuesta a las enseñanzas del Evangelio y de la Iglesia Católica. No es difícil definir esta mentalidad, porque se separa de mentalidades algo complejas en este orden de ideas por su radicalismo absoluto, que no deja ambigüedades de ningún género acerca de su alcance. Los representantes de la nueva secta naturalista en materias de moralidad sexual, ponen por principio primario que la religión cristiana ha invertido los términos, suponiendo que una multitud de relaciones entre los sexos son pecado, mientras la ciencia moderna y el progreso de la humanidad piden absolutamente que sean reputadas, no sólo lícitas, sino autorizadas por la naturaleza y los derechos del individuo. Con una lógica horrenda argumentan después que para arrancar lo más pronto posible de los corazones las enseñanzas de la Iglesia y de la sociedad cristiana, hay que oponerlas hechos evidentes y de la nueva libertad, quitando, no sólo de en medio la vieja y decrépita moralidad, sino implantando en seguida en la práctica la completa libertad, o mejor dicho, la licencia en todas las relaciones sexuales. Hay que suprimir lo que los antiguos llamaban el pudor, afirman los portavoces de la secta, y que promover todas las modas y prácticas que puedan facilitar el impudor; en una palabra, cuando la pastoral de los Metropolitanos señala como un peligro inmenso de la sociedad cristiana. Hay, pues, un verdadero abismo entre los dos conceptos. Además, esos enemigos de la religión de Cristo, se empeñan, excediendo así en mucho al mismo paganismo, en idealizar el naturalismo sexual, y utilizando para esto en parte las doctrinas diabólicas de Nietzsche, y sacando del polvo de los siglos a todos los literatos que han glorificado la carne y sus pasiones, difunden por los libros y la Prensa esas exaltaciones de la más vil y brutal lujuria. No son inmorales en el concepto antiguo, sino que prescinden por completo de toda moralidad y alardean de ser amorales y no inmorales, lo que quiere decir que su falta de moralidad es una falta de principio, de la cual se ufanan como del más glorioso progresismo.

Por estar el mal ya difundido en Alemania, los Obispos alemanes han publicado el año pasado una pastoral colectiva, en la cual enunciaban los mismos principios que los Metropolitanos de España. Ahora mismo se ha publicado por la Organización de la Escuela Católica un comentario extenso acerca de la importancia y de la transcendencia de la pastoral de los Obispos. En Alemania, los enemigos de la moral cristiana se han apoderado con preferencia de lo que llaman la cultura del cuerpo humano para ejercer sus devastaciones infiltrando su mentalidad en las varias clases de deporte. Por consiguiente, los católicos de Alemania se ocupan ahora con mucho cuidado en la creación de organizaciones católicas de deporte.

Siendo internacional el peligro, internacional también debe ser la defensa, y debe *oponerse a la mentalidad neopagana* la mentalidad del Evangelio y de la Iglesia Católica.

Doctor FROBERGER

Colonia, 24 mayo, 1926.

Hoy coronación de la Virgen del Sagrario

En representación del Gobierno asistirá el señor Martínez Anido

TOLEDO, 29.—En la Catedral continuaron las fiestas en honor de la Virgen del Sagrario.

Esta mañana ofició en la misa de pontifical el Obispo de Ciudad Real, predicando el de Coria.

Por la tarde se verificó el triduo, en el que ocupó la sagrada cátedra el Obispo Prior de las Ordenes Militares.

La afluencia de forasteros es enorme.

Esta noche ha salido el rosario monumental luminoso, presidiendo las autoridades.

En la plaza del Ayuntamiento, y ante la puerta del Perdón de la Catedral, los coros de señoritas cantaron la Salve.

La torre y la fachada de la Catedral presentan una iluminación eléctrica realmente fantástica.

También son muy notables las del Ayuntamiento y palacio arzobispal.

Las calles que ha de recorrer mañana la procesión están vistosamente engalanadas. En diversos lugares se han levantado artísticos arcos de triunfo, llamando especialmente la atención uno notabilísimo de flores naturales, costeado por la Cámara de Comercio.

* * *

Al acto de la coronación de la Virgen del Sagrario, que se celebrará hoy en Toledo, asistirá, representando al Gobierno, el vicepresidente del Consejo, señor Martínez Anido.

También asistirá el ministro de Hacienda, señor Calvo Sotelo, que anoche salió para dicha ciudad.

EXPLOSION DE UNA FABRICA ALEMANA DE POLVORA

1. La fábrica de Hassloch a Main de pólvora y armas de caza, en la que el 20 del actual, por causas aún desconocidas, se produjo una gran explosión. 2. Los últimos restos de la fábrica (*Fot. Vidal.*)

Chile contra el reparto de Tacna y Arica

Exige que se cumpla la sentencia arbitral celebrándose el pleciscito

SANTIAGO DE CHILE, 29.—El embajador norteamericano ha notificado al Gobierno chileno que creía llegada la hora de formular la proposición definitiva en el sentido de resolver el pleito de Tacna y Arica.

Inmediatamente se reunió el Gobierno en Consejo y acordó la única fórmula que es posible: el cumplimiento legal de la sentencia de arbitraje que exige el plebiscito.

LA LIGA NACIONAL

SANTIAGO DE CHILE, 29.—La Liga Nacional pro Tacna y Arica ha publicado un manifiesto dando cuenta a sus simpatizantes de haber suspendido momentáneamente sus actividades ante el rumbo inesperado que se ha dado a la cuestión del Pacífico.

Dicha Institución, que se fundó con el fin de promover un movimiento de opinión en toda la república, para pedir y exigir de los poderes públicos la realización del plebiscito en las provincias en litigio, expresa en dicho manifiesto su inalterable convencimiento de que solo mediante la expresión de la voluntad nacional puede tener solución adecuada el antiguo pleito chileno-peruano.

Añade que para proseguir la campaña iniciada recabará la adhesión de sus numerosos adherentes, entre los que figuran numerosas organizaciones políticas y sociales.

EL INCENDIO DE KOLTELNICH

MOSCU, 29.—El incendio de la ciudad de Kotelnich ha causado daños por valor de doce millones de rublos.

Van retirados siete cadáveres y hay numerosos desaparecidos.

Todos los edificios públicos de la ciudad han quedado totalmente destruídos.

Los impuestos provinciales de Zaragoza

Los agricultores siguen su protesta

ZARAGOZA, 29.—Convocadas por la Cámara Agrícola, se han reunido esta tarde las representaciones de las entidades agrarias para protestar de los nuevos impuestos acordados por la Diputación sobre el trigo, los olivos, las uvas y la remolacha.

Acordaron los reunidos elevar un respetuoso pero enérgico escrito al Gobierno pidiéndole que no autorice la implantación de dichos impuestos.

Estévez y Calvo llegaron ayer a Barcelona

Estuvieron allí media hora y continuaron su viaje hacia Madrid

BARCELONA, 29.—En el expreso de Francia, a las 7,35 han llegado esta mañana el capitán Estévez y el mecánico Calvo.

La noticia del viaje de los aviadores era totalmente desconocida en Barcelona, tanto que ni en el Gobierno civil ni en la Jefatura de Policía han podido dar ninguna noticia.

Solamente pudimos averiguar que Estévez y su mecánico permanecieron en Barcelona muy poco tiempo—media hora—, siguiendo el viaje hacia Madrid en el rápido de las 8,15.

De un "auto" tiran al Tormes un niño despedazado

SALAMANCA, 29.—A las cinco de la tarde de ayer pasó por el puente de la Salud, sobre el río Tormes, un automóvil. Desde su interior arrojaron al río una caja, desapareciendo velozmente.

Unos muchachos que jugaban en la orilla del río alcanzaron la caja. Al abrirla se encontró en su interior un niño recién nacido, despedazado.

No se conoce ningún detalle más del suceso porque los testigos presenciales del hecho ni siquiera vieron el número de la matrícula del automóvil.

La peregrinación de hoy al Cerro de los Angeles

Para conmemorar la consagración de España al Sagrado Corazón, se celebra hoy una peregrinación al Cerro de los Angeles.

A las nueve de la mañana, el señor Obispo dirá una misa de comunión y dirigirá la palabra a los fieles. Después del acto de consagración dará la bendición con el Santísimo.

El tren especial saldrá de Madrid (estación del Mediodía) a las 7,45 de la mañana; el de regreso saldrá de Getafe a las 11,30.

Un autógrafo de Petain vendido en 40.000 francos

PARIS, 29.—En el círculo de la América latina se ha realizado hoy una venta de autógrafos y de libros con dedicatoria de los propios autores a beneficio de las viudas y huérfanos de los combatientes.

El autógrafo del último comunicado de la gran guerra, de puño y letra del entonces general Petain, fué vendido en 40.000 francos.—*E. D.*

Se prorroga el estado de excepción en Inglaterra

La opinión de Ford sobre la minería inglesa

LONDRES, 29.—A consecuencia de la actual huelga de mineros se ha adoptado la decisión de mantener la ley de «circunstancias excepcionales», que comenzó a regir el día 4 del corriente.

DECLARACIONES DE FORD

NUEVA YORK, 29.—El señor Henry Ford publica un artículo en el *Dearborn Independent* sobre la crisis inglesa, en el cual dice:

«La huelga actual prueba que existen errores en el sistema de relaciones industriales en la Gran Bretaña. Una industria no vale un céntimo cuando se la sostiene con mano de obra mal pagada. Reconociendo los servicios inmensos prestados antaño al mundo entero por los directores de empresas y por los obreros británicos, es indudable que hay que buscar nuevas bases. No existe mejor obrero que el de las islas británicas, y ya es hora que se le remunere por sus trabajos. Ahora bien, las huelgas no pueden conducir a este resultado y las subvenciones gubernamentales tampoco. Los jefes deben afrontar la tarea de organizar la industria sobre bases que reconozcan sus derechos al obrero capaz.»

REGALOS A BALDWIN

LONDRES, 29.—Desde que terminó la huelga general, el señor Baldwin recibe regalos de numerosos industriales y comerciantes, que le manifiestan así su reconocimiento por la manera de conjurar el peligro que amenazaba a Inglaterra. Entre los objetos figuran infinidad de pipas y de herraduras.

El señor Baldwin ha manifestado que agradece profundamente dichos obsequios y que ya tiene para fumar durante toda su vida.

El general Cavalcanti en San Sebastián

SAN SEBASTIAN, 28.—En el rápido de hoy llegó el general Cavalcanti acompañado de su esposa, su cuñada y su ayudante. Fué recibido por los gobernadores civil y militar, el delegado regio y los primeros jefes de los Cuerpos de esta guarnición.

Las señoras fueron obsequiadas con ramos de flores. El general Cavalcanti se trasladó al cuartel de la Reina Cristina.

Dijo que su viaje obedece al deseo de apadrinar el bautizo de un muchacho moro recogido por los Ingenieros. El domingo regresará a Burgos y prometió pasar durante el verano una temporada en San Sebastián. Por la noche cenó con el gobernador civil.

BANQUETE A UN ARTISTA

El popular artista Enrique Chicote, rodeado de sus amigos, que le obsequiaron con un banquete para festejar su nombramiento de profesor de Declamación (*Fot. Vidal.*)

Se reorganizan los servicios transatlánticos

Veinticuatro expediciones a Cuba para el año próximo. Barcos con una sola clase para los emigrantes

Se subvenciona con 50.000 pesetas el Solar Español de Burdeos.

A las tres y media llegaron los ministros a la Presidencia. El jefe del Gobierno llamó por teléfono desde el ministerio de la Guerra al vicepresidente, general Martínez Anido, pero como éste no había llegado aún, el ministro de Estado recibió el encargo del marqués de Estella de que se constituyera el Consejo sin su presidencia. A las cuatro llegó el ministro de la Gobernación, empezando inmediatamente el Consejo.

Minutos después de las seis y media se personó en la Presidencia el marqués de Estella.

Como ayer fué día de mucho trajín y la recepción en palacio me obligó a retirarme tarde, he aprovechado la tarde para dormir una hora y arreglar los papeles de mi secretaría antes de marchar a Barcelona. Y nada más, señores, estaré media hora en el Consejo.

De la reunión, que terminó a las siete y veinticinco, se facilitó la siguiente referencia:

«*Marina.*—Se aprobó la propuesta del ministro modificando los servicios de la Compañía Transatlántica en el sentido de incrementar las líneas de comunicación con América y realizar las economías posibles en otras de menor importancia en orden nacional y comercial.

Instrucción.—Se concedió validez oficial a los estudios que se realizan en el Conservatorio de Málaga, y se exceptuó de subasta la compra del hotel de la calle de Fortuny, 53, destinado a residencia femenina de estudiantes.

Trabajo.—Real decreto-ley regulando la industria y comercio de metales preciosos y estableciendo el contraste y marcas especiales que han de distinguirlos de otras aleaciones.

Se aprobó la creación del mercado de Medina del Campo, con arreglo a la ley del descanso dominical, por reunir las excepcionales circunstancias que en ella se expresan como necesarias para otorgar dicha concesión.

Fomento.—Se adjudicó el concurso para la construcción de un dique seco de carena en Cádiz. Concesión de aguas a Bilbao para abastecimiento de la población. Creación de las Juntas sociales para las distintas zonas del Ebro que han de sufrir reforma y mejora con las obras a realizar por la Confederación.»

El Consejo acordó someter a la ratificación de su majestad los convenios sobre transportes de mercancías y de viajeros y equipajes por ferrocarril, formulados en Berna en 23 de octubre de 1924.

Se aprobaron otros expedientes de trámite.

Ampliación

El Consejo puede dividirse realmente en dos partes, antes y después de la llegada del presidente. En la primera figura una propuesta del ministro de Marina con relación a la función tutelar que un real decreto del Directorio asignó al Estado cerca de los servicios de la Compañía Transatlántica, consistente en examen anual de cuentas, mejora y renovación de material, etcétera. Para un plazo relativamente breve, acaso en el próximo año, se acordó aumentar hasta 23 el número de expediciones a Cuba; modificar el itinerario del Pacífico, suprimiendo la escala en aquella isla para que el viaje compita en rapidez con los vapores extranjeros; regularizar y consolidar el servicio de turismo que se acaba de inaugurar, Nueva York-Sevilla; establecer un servicio directo entre los puertos cantábricos y Cuba y Brasil, destinado exclusivamente a los emigrantes, que realizarán probablemente cuatro barcos de especial construcción, de una sola clase, que evitarán la competencia que hoy nos hacen otras líneas europeas, singularmente las holandesas, y, por último, se extremarán las economías ya iniciadas, singularmente en el personal.

Mediante un decreto del ministerio de Trabajo se desecha la pragmática de Carlos III y el reglamento de principios del siglo pasado, que regían en la verificación de los metales preciosos, o sean oro, plata y platino. Una y otra disposición resultan materialmente embrionarias para atender ramo tan desarrollado de la industria. Se venían registrando anomalías, tales como la de que no se verificaran los metales importados y la de que no rigieran en España principios de índole mercantil implantados en casi toda Europa. Ello ha originado, tras la depreciación de nuestros metales, una crisis en la industria correspondiente. En el decreto se determinarán las aleaciones que deban negociarse; se fijarán los caracteres distintivos entre unas y otras y la clase de timbre que les corresponda, y se declararán fraudulentas las aleaciones importadas que no se ajusten a estos requisitos.

En el preámbulo se justifican las medidas señaladas, con la consideración de que la materia a que afecten aquéllas solicita una intervención del Estado análoga a la que se establecen en las pesas y medidas.

Aunque por circunstancias que no es del caso apuntar ahora el Ayuntamiento de Medina del Campo no solicitó la inclusión de su mercado en la relación de la lista oficial de ellos, dentro del plazo de quince años que legalmente se estableció, el Gobierno ha estimado justo acceder a la concesión, en atención a que fué en Medina del Campo donde se negoció por primera vez en España, hace varios siglos, una letra de cambio, y porque la historia nos demuestra que sería imposible hacer la crónica del proceso económico de nuestra nación si se descartara la influencia económica y mercantil de la legendaria ciudad.

Por lo que concierne al departamento de Estado, propuso el ministro del ramo, y así se acordó, la ratificación por su majestad del convenio sobre transportes de mercancías y de viajeros por ferrocarril, firmado en Berna en 1924, en atención a que las disposiciones que rigen en esta materia datan de 1890 y son inadecuadas e insuficientes, por lo tanto, al tráfico moderno, y porque además se refieren únicamente a las mercancías.

El Consejo, a propuesta del conde de Guadalhorce, acordó sacar a subasta por la cantidad de 17 millones las obras del dique de Cádiz. Si, como parece probable, el medio físico no ofrece mayores dificultades, el tipo de subasta será más bajo aún, pudiendo llegar a 14 millones. Las obras permitirán abrigar buques de 30.000 toneladas.

Las Juntas sociales que se crean por otro decreto de Fomento tendrán carácter social, no administrativo, y se constituirán en los lugares más convenientes de la Conferencia Hidrológica del Ebro. Dos vocales de ella formarán parte de la junta general.

La autorización para el suministro de aguas a Bilbao exigirá un empréstito de 30 millones de pesetas, y una cantidad proporcional de 250 litros por habitante.

La segunda parte del Consejo, como al principio dijimos, se invirtió en escuchar al presidente las consideraciones que hizo sobre Marruecos y una propuesta del mismo, que fué aprobada, concediendo una subvención de 50.000 pesetas para la construcción de los edificios del Solar Español de Burdeos, institución que auxilia, social y económicamente, a más de 30 compatriotas, que ha invertido en sus fines, sin auxilio del Estado, más de un millón de francos, en época en que la divisa francesa estaba más alta que en la actualidad.

Una nota del presidente

Ayer facilitaron en el gabinete de Censura del Gobierno Civil la siguiente nota:

«El general Primo de Rivera ruega a la Prensa exprese su gratitud a cuantos periódicos, entidades y personas le han felicitado por los afortunados acontecimientos de estos últimos días en Marruecos, pues le sería imposible hacerlo por sí mismo, ni siquiera inmediatamente por su secretaría.

Y en cuanto a agasajos y manifestaciones colectivas de júbilo, cree acertado diferirlo para el día, seguramente no lejano, en que representaciones de las fuerzas de Africa y su mando, e incluso el propio general en jefe, puedan venir a Madrid, lo que significará que se tienen por sólidamente afianzadas las importantísimas ventajas conseguidas estos días.

Por lo pronto, hoy sale, aunque por pocos días, el jefe del Gobierno para Barcelona, a donde hace visitas con la frecuencia que demanda el cariño e interés que le inspira Cataluña, tan recuperada día por día para el sentimiento español sin necesidad de empleo de violencias, sino meramente restableciéndose con firmeza por sus autoridades principales los inconcebiblemente antes abandonados resortes que el mando tiene a su alcance y son esencia de su deber, para evitar que nadie, impune y audazmente, debilite el sentimiento de la unidad nacional, hecho histórico, glorioso y fundamental de la vida y grandeza de España, ni turbe el orden con violencias y coacciones que ensombrecieron trágicamente la gran urbe, orgullo de España.»

Primo de Rivera a Barcelona

Desde la Presidencia del Consejo el jefe del Gobierno se trasladó, a las siete y media, a la estación del Mediodía, con objeto de tomar el expreso de Barcelona.

El marqués de Estella recibió al entrar en los andenes una impresión inesperada. Los afiliados a la Unión Patriótica de Madrid, requeridos horas antes por la Junta directiva, formaban un grupo superior a mil personas, que vitoreó y aplaudió con entusiasmo al presidente; numerosos somatenistas, muchas damas e infinidad de personas pertenecientes a todas las clases sociales se habían personado además espontáneamente en la estación para despedir al general Primo de Rivera. La concurrencia se agolpaba bajo la marquesina y se extendía por los andenes exteriores de la estación.

Los circunstantes sumaban cerca de 2.000. El marqués de Estella, visiblemente sorprendido y satisfecho, saludó a los señores Gabilán, Afistizabal y otros miembros de la Directiva de la Unión Patriótica, agradeciéndoles su atención.

Al llegar al break se instaló junto al estribo y estrechó la mano a muchísimos de los presentes, que desfilaron ante él, mientras desde las ventanillas de los trenes inmediatos, uno de ellos el expreso de Andalucía, los viajeros aplaudían sin cesar.

[illegible]

Una Comisión de damas, presidida por la condesa de Nava de Tajo y la señora viuda de Blasco, se acercaron al presidente para felicitarle y rogarle al propio tiempo que acepte un homenaje que muchas señoras madrileñas organizan en su honor.

El jefe del Gobierno, al advertir que el entusiasmo acrecía, manifestó, sonriente, al conde de Jordana:

—No divulgue usted que se acaban de coger cuarenta cañones.

Al arrancar el tren se recrudecieron los vivas a España, al Rey, a Primo de Rivera y al Ejército.

Acudieron el Gobierno en pleno, autoridades civiles y militares, altos funcionarios, los generales del Directorio y multitud de personas.

Varios obreros fueron espontáneamente a la estación para felicitar al presidente, pidiendo al señor Gabilán que les inscribiera en la Unión Patriótica y les presentara al marqués de Estella.

La gentil Primavera, primavera le augura...
RUBEN DARIO

Un tema de eterna poesía

La Primavera ha inspirado en todas las épocas a los más grandes poetas. Es la estación de las flores y del amor. Pongámonos a tono con esta renovada juventud de la naturaleza, tomando diariamente al despertar, en medio vaso de agua, una cucharadita de la depurativa y refrescante

"SAL DE FRUTA"
ENO
MARCAS ("FRUIT SALT") REGDAS
PURIFICA LA SANGRE

EN FARMACIAS Y DROGUERIAS
Frasco 3'50 ptas.
Concesionario: Federico Bonet
Apartado 501
Madrid

P. 3

Paliques femeninos

—o—

El verano, ya próximo, actualiza dos prendas femeninas, elegantes, que la moda ha impuesto para todo tiempo, pero que en la época de los calores es cuando resultan más prácticas y cómodas. Nos referimos al kimono y al pyjama.

Odette, la espiritual colaboradora de La Famme Chic *ha dedicado hace pocos días una de sus* impresiones frívolas *a esas dos prendas tan en boga y que tanto favorecen, por añadidura.*

En pyjamas describe el modelo de última, o sea en seda color lila obscuro o azul claro, lisos o con «nadiziros» de flores pintadas muy discretos. Este pyjama exige dos detalles: zapatillas de cretona del mismo tono y un collar de fantasía, formado con fichas de «mah-jongg.»

El kimono, amplio y vaporoso, resulta una bata comodísima y bella, de un chic incomparable en raso liberty, bordado a mano, reproduciendo rosas naturales, sobre fondo azul obscuro, champagne o malva. El forro, de liberty también y adamascado, forma un contraste muy bonito con el raso azul, por ejemplo, y el total, una deshabille *exquisita y suntuosa. ¿Costosas ambas prendas? Pueden serlo, desde luego, si se eligen a todo lujo; pero dentro de esas formas y estilos, de moda cabe la adaptación a lo modesto. Ello depende, como nuestras lectoras comprenderán, de la calidad de las sedas, de los adornos y de el precio de la confección; es decir, que un pyjama, modelo auténtico, puede valer 500 pesetas, y una copia casera, la... quinta parte, siendo en ambos casos el resultado práctico el mismo. La dificultad no está ahí. En cambio, hay que tener muy presente otro aspecto: el de la adaptación e interpretación de hechura en las dos prendas a que nos venimos refiriendo, prendas en cierto modo audaces y excéntricas, que fácilmente comprometen el pudor y la honestidad, si no se evita en ellas hasta el asomo de la incorrección. Pero ¿es posible evitarlo? ¡Quién lo duda!*

La propia Odette ha escrito: «Aunque los pyjamas y kimonos han servido como un pretexto más, a muchas, para exaltar la moda presente del semidesnudo, pagano y demimonde, *ello no quiere decir que un pyjama o un kimono no puedan resultar elegantísimos, de última, y a la vez, sin «sabor» equívoco alguno. Basta una fórmula de interpretación bien sencilla: amplitud y más tela, cuya fórmula, aplicada sensatamente a los vestidos, por ejemplo, bastaría para adecentar y dignificar las* toilettes *femeninas, sin menoscabo del buen gusto y de las orientaciones de la moda. Lo que sucede es que muchas mujeres, de un decoro convencional y de un pudor muy... discutible, adoptan las hechuras más atrevidas y se presentan en público como verdaderas cortesanas, porque así les place y les agrada, aunque sin querer confesarlo, y argumentando hipócritamente, por su último resto de pudor, que, a pesar suyo, transigen con ciertas audacias, ante el dilema de o tener qué vestir así o tener que renunciar a la elegancia y a la moda». Dilema tan caprichoso, como al margen de la realidad y de la verdad.»*

Nosotros, como en otras ocasiones, subrayamos que lo anteriormente transcrito no lo firma un moralista severo, ni un religioso, ni una señora «pasada de moda» por sus años y prejuicios de su época, tan diferente de la actual, sino una escritora joven, de criterio muy amplio y mundano, cuyo estilo no es, precisamente, ascético, y cuyas ideas... tampoco son de una gran austeridad, sino de París, y del París frívolo, caprichoso y al día...

Por último, una indicación que quizás huelgue para la mayoría de las lectoras, pero que tal vez para algunas no esté de más: el pyjama o el kimono, son dos prendas íntimas, exclusivamente para el tocador y el boudoir, *y sólo los kimonos de determinada hechura, o sea, todavía más largos, más amplios y con manga hasta el codo y escote honesto, pueden hacer las veces de bata y usarse en vez de ésta, como* toilette *casera, y aun para recibir en una intimidad familiar. En hoteles, balnearios, fondas, etcétera, etcétera, dentro exclusivamente de la habitación. De la vida de sociedad en estos últimos lugares, capítulo que bien merece unas líneas orientadoras, trataremos (D. m.) en un* Palique *próximo. Es un tema que además, en junio, resulta muy actual.*

El Amigo TEDDY

Juventud Católica Española

—o—

El día 3 de junio, a las cinco y media de la tarde, deberán estar todos los jóvenes católicos en la calle del Duque de Rivas, para asistir a la procesión del Corpus.

Los consiliarios que asistan a la misma **llevarán sobrepelliz.**

GACETILLA TEATRAL

—o—

PRINCESA

Hoy domingo, a las siete y cuarto de **la tarde**, gran concierto de músicas brasileñas por la artista Antonieta de Souza, enviada por el Gobierno de su país. Asistirán sus majestades y familia real.

Despacho billetes desde las once.

Real Unión contra Athletic Club

—o—

España vence a la Argentina en el primer partido por la Copa Davis

—o—

FOOTBALL

En el Stadium Metropolitano se celebrará esta tarde un interesantísimo partido entre el Real Unión, de Irún, y el Athletic Club, de Madrid.

Este encuentro tiene más importancia de lo que a primera vista parece. En todos los países del mundo, y antes de la final, los partidos correspondientes a la semifinal son considerados como los partidos cumbres de la temporada. Pues bien; después de la final, el partido de la clasificación por el segundo puesto, esto es, el encuentro entre los dos equipos que han luchado últimamente con el que se proclama campeón, supera a los semifinales desde el punto de vista deportivo, puesto que representa lo que hemos convenido en llamar la contraprueba. Contraprueba no sólo respecto al valor del campeón, sino también de los cuatro semifinalistas, máxime cuando la penúltima vuelta se reduce a un solo partido.

Esta tarde se jugará precisamente ese partido. Tendrá todas las garantías, porque se celebra dos semanas después del partido de Valencia, es decir, dentro del tiempo en que la forma o condición de los equipos no ha podido variar en lo más mínimo.

La clasificación por el sistema de Bergwal no tiene carácter oficial en España. Por esto el partido Real Unión-Athletic Club se considerará como uno de tantos partidos amistosos. Pero la denominación es lo de menos; su valor o significación deportiva es la misma. Es un partido que muy bien puede encajar en el calendario del campeonato nacional.

Como puede ser fuente de ingresos, los federativos nacionales pueden ir pensando sobre el particular, pues les brindamos la idea.

* * *

En el partido de esta tarde los dos equipos alinearán, bajo la dirección de Pelayo Serrano (Vizcaya), las siguientes formaciones:

Real Unión.—Munguía, Alza—Bergés, Regueiro—† Gamborena — Villaverde, Sagarzazu — † René Petit — † Errazquin—† Echevestе—Garmendia.

Athletic Club.—Barroso, † Pololo—Olaso, Marín—Tudurí—Burdiel, De Miguel—Triana—Palacios—† Olaso.

* * *

BUENOS AIRES, 28.—La Asociación Argentina de Football ha aprobado la contratación de dos partidos de fútbol, que se celebrarán en esta capital entre el *team* argentino y el Real Deportivo Español, de Barcelona, con la expresa condición de que forme parte del Español el guardameta Zamora.

En caso de que resultaran vencedores los españoles jugarán dos partidos más.

Ha actuado de representante del Real Deportivo Español en esta capital el conocido deportista Mr. Cubbins.

* * *

En el primer partido entre ingleses y coruñeses, celebrado en el campo de Riazor, el West Ham Uniter venció al Real Club Deportivo, de La Coruña, por 3—0.

CARRERAS DE CABALLOS

El programa de esta tarde en la Castellana tiene relativa importancia, como fácilmente podrá deducir el aficionado, por los detalles que damos a continuación. Comprende las siguientes pruebas:

PREMIO HORTALEZA (carrera de ventá), 2.000 pesetas; 2.200 metros.—1, *Furnace*, 61 (Belmonte); 2, *Bandaccio*, 49 (Perelli), y 3, *Pierrette*, 47 (J. García).

PREMIO NATA (militar lisa, *handicap*), 1.250 pesetas; 1.800 metros.—1, *Bebé*, 89 ($ Azcarraga); 2, *Henry*, 82 ($ Somal); 3, *Hábil*, 70 ($ García Martínez); 4, *Ustak*, 70 ($ Marcide); 5, *Infanzón*, 68 ($ Ocaña), y 6, *Campillán*, 56 ($ Vega de Boecillo).

PREMIO LORE TOKI, 2.500 pesetas; 1.000 metros.—1, *Boutte-selle*, 56 (Lync); 2, *Jacinto*, 56 (no correrá); 3, *Mon General*, 56 (Higson); 4, *Orgueilleux*, 56 (Ruiz); 5, *Jemein*, 56 (Sánchez); 6, *Bougie*, 54 (Carter), y 7, *Mademoiselle de Juenga*, 54 (Belmonte).

PREMIO CHOIX DE ROI, 3.000 pesetas; 1.800 metros.—1, *Cantón*, 62 (J. García); 2, *Spanis Eta*, 62 (J. Sánchez); 3, *Great Test*, 60 (no correrá); 4, *Toribio*, 56 (Romera); 5, *Labrador*, 56 (Perelli); 6, *Pinocho*, 56 (no correrá); 7, *Lightfoot*, 56 (Belmonte), y 8, *Avanti*, 54 (Higson).

PREMIO TITANIC (handicap), 5.000 pesetas; 2.200 metros.—1, *Mussolini*, 62 (Higson); 2, *Avanti*, 60 (no correrá); 3, *Ilusión*, 57 (Belmonte); 4, *Pinocho*, 55 (X. X.); 5, *Doña Ignacia*, 47 (Belmonte), y 6, (J. García).

Apreciaciones

Primera carrera: **RANDACCIO.**

Segunda: **CAMPILAN, Infanzón.**

Tercera: **BOUTTE-SELLE** (cuadra), **Mon General.**

Cuarta: **AVANTI, Toribio.**

Quinta: **MUSSOLINI, Baccih.**

LAWN-TENNIS

BARCELONA, 29.—En la pista de *tennis* del Club Barcelona han empezado esta tarde los partidos eliminatorios para la Copa Davis, entre los equipos de Argentina y España.

(*Continúa al final de la 3.ª columna.*)

Textos, colega

—o—

Hora es ya de terminar la polémica que con *El Sol* mantenemos a propósito de la Junta de Ampliación de Estudios. Cierto que nos ha servido para exponer ideas y apreciaciones de oportunidad y para apoyar en la medida que la justicia exigía la decisión tomada a este respecto por el Gobierno. Pero esta polémica, como tal, es tan inútil como una conversación llevada por el método Ollendorff.

Pero nuestros lectores saben que hemos demostrado a *El Sol*, con textos, que es desleal en las citas y que al hacerlas falta a la verdad. Con textos también le hemos demostrado que unas frases depresivas para el pueblo español y, por su carácter de generalidad, inexactas, fueron escritas por el secretario de la Junta, en funciones de tal secretario, cumpliendo encargo de la Junta, y con aceptación de ésta, que las incluyó en una Memoria por ella editada.

Todo esto, archiprobado, no merece una línea más. De suerte que del último artículo de *El Sol* sólo hemos de examinar ahora lo que el colega llama la *principal* de sus afirmaciones: *que es falso que la Junta disfrutaba de una plena autonomía en el aspecto económico.*

Por no perder la costumbre, el colega nos hace en esas líneas otra imputación falsa. Nunca hemos escrito lo de la *plena autonomía*. Sí hemos dicho que la Junta era un organismo *privilegiado y gozaba de una autonomía inasimilable* (nada de plena) *a la de ningún otro organismo dependiente de un ministerio*; y lo hemos probado con razones que *El Sol* no ha intentado refutar.

Que esa autonomía, no de derecho, sino de hecho, ilegal y abusiva, por consiguiente, no lo decimos solamente nosotros: está escrito con reiteración en la *Gaceta*. El Tribunal de Cuentas del Reino, en su Memoria correspondiente al año 1920-21, protesta contra los organismos que no le rinden cuentas, constituídos *en cantón financiero*; entre ellos aparece la Junta de Ampliación de Estudios. La denuncia y la protesta se repite en la Memoria del siguiente año (*Gaceta* de 1 de junio de 1922 y 4 de junio de 1923). Sin que valga alegar que la Junta presentaba sus cuentas al ministerio; pues no por eso dejaba de incumplir la obligación de rendir cuentas al Tribunal, impuesta, entre otras disposiciones, por el real decreto de 12 de agosto de 1903.

De suerte que la autonomía económica de la Junta no habrá sido *plena*—y repetimos que esa calificación no ha sido escrita por nosotros—, pero era lo suficientemente extensa y abusiva para que el Tribunal de Cuentas denominase a la Junta *cantón financiero*. ¿Está claro?

Nos importa advertir que ni hoy ni en días anteriores hemos querido insinuar que en la actuación de la Junta hubiera irregularidades de cierto orden. Pero el hecho era suficiente para acreditar que la Junta no ajustaba sus actos a la ley, y por ello procedía una intervención del Gobierno; y además que éste ha querido extremar sus consideraciones a la Junta, pues al renovarla pudo—y de ello nadie pudiera dolerse—exigir una revisión de cuentas, y no lo ha hecho.

Y nada más. Lo que en definitiva importa es que la nueva Junta trabaje, lo que puedo provechosamente hacer sin rebasar los límites de su jurisdicción. Y así lo esperamos nosotros.

El primer *match*, individual, fué jugado entre los capitanes de ambos equipos, Obarrio, argentino, y Flaquer, español. En los dos primeros *repts* venció Obarrio por 6-4 y 7-5; pero en los siguientes ganó Flaquer con la siguiente puntuación: 6-0, 6-0 y 6-2, quedando, por tanto, el encuentro a favor de España.

El segundo partido, entre Gindreu y Robson, fué suspendido por haberse hecho de noche.

PROGRAMA DEL DIA

CICLISMO. — Prueba organizada por la U. V. E. A las ocho, en el paseo de Rosales.

Importantes carreras en el velódromo de la Ciudad Lineal. A las seis de la tarde.

PELOTA VASCA.—Campeonato regional. Desde las diez y tres cuartos, en el frontón del Retiro.

CARRERAS DE CABALLOS.—Décimoquinto día en la Castellana. (Véase aparte el programa, con los campos probables y las apreciaciones.)

FOOTBALL.—REAL UNION, de Irún (campeón de Guipúzcoa y semifinalista del campeonato de España) contra ATHLETIC CLUB (finalista del campeonato de España). A las seis en punto, en el Stadium Metropolitano. (Véase aparte la probable formación de los equipos.)

BILLAR.—Ultimos partidos correspondientes al campeonato nacional. A las diez de la noche, en el Palace Hotel.

LUCHA GRECORROMANA.—Concurso entre profesionales. A las doce, en el circo Parish.

CRÓNICA DE SOCIEDAD

—o—

Nuestra Señora de la Luz

El 1 de junio será el santo de la duquesa de Arión.

Condesas de Romilla y de Sagasta (nacida González del Valle y Cantero).

Señoras de don Francisco Herrera Oria, don Diego Patiño y Mesía y viuda de Pionoffe (nacida Ojeda).

Señoritas de Casanova, Gaviria, Medrano del Rivero y Varillas Herrera.

Estatua

En el próximo mes de junio se inaugurará la estatua a la memoria de la eximia escritora gallega condesa de Pardo Bazán.

Será emplazada frente al palacio de Liria.

El alma de la suscripción ha sido la noble duquesa de Alba.

Alumbramiento

La bella señora doña Isabel Pastor y Mendivil, esposa de don Juan Becerra Lacot, ha dado a luz con felicidad en Puerto Rico a su hijo primogénito.

Viajeros

Han salido: para los baños de Alange, la marquesa del Vadillo y sus preciosas hijas Concha y Maruja; para París, la condesa Peretti de la Rocá y su hija María Antonia; para Sevilla, don Torcuato Luca de Tena, su distinguida consorte y preciosa hija Pilar; para Vigo y Bayona de Galicia, la distinguida señorita Mercedes Ruiz de la Escalera; para Las Arenas, la señora viuda de Chávarri; para París, los condes de Vaux Saint Cyr, y para Archidona, el conde de San Félix.

Regreso

Han llegado a Madrid, procedentes de Sevilla, los condes de Biandrina.

Petición de mano

En Cartagena ha sido pedida la mano de la bellísima señorita Teresa Murcia Madrid para nuestro amigo don Rafael G. Alvargonzález, teniente auditor de la Armada. La boda se celebrará el día 12 de junio.

Entre los novios y sus familias se han cambiado valiosos regalos.

Bodas

En el próximo mes de junio se unirán en eternos lazos la bellísima señorita Blanca Rodríguez de Rivas, hija de nuestro estimado amigo don José, con el distinguido joven don José de Oliva; la encantadora señorita Patrocinio Sabater, hija del ex diputado don José, con don Pedro Rivas, hijo del ex ministro don Natalio, y la linda señorita Inés Dunmorr con don Luis Felipe de Carlos.

—El día 2 de junio al mediodía en el templo del Asilo de Huérfanos del Sagrado Corazón se celebrará el enlace de la linda señorita Feliciana Díaz-Agero, hija del conde de Malladas, con el joven marqués de Casal de los Griegos, hijo de la condesa de la Concepción, marquesa viuda de Santa Genoveva.

Fallecimientos

Confortado con los auxilios espirituales, falleció ayer en Madrid el señor don Francisco de Urrestarazu y Gaimbiano, apoderado general de los condes de Torres Arias.

Sus intachables dotes de caballero, le granjearon el aprecio de cuantos frecuentaron su trato.

La conducción de su cadáver, desde la casa mortuoria, Daoiz, 6, hasta el cementerio de la Sacramental de San Lorenzo, se verificará esta tarde, a las seis.

Al comunicar nuestro sentimiento a los condes de Torre-Arias y a la viuda del finado doña Josefa del Campo, hijas, hijos político y demás familia, suplicamos a los lectores de EL DEBATE una oración por el alma del difunto.

—La señora doña Sara de la Mora Ruiz falleció ayer en su casa de la calle de Velázquez, número 43.

Fué apreciada por sus virtudes y caritativos sentimientos.

El entierro se verificará hoy, a las seis, al cementerio de Nuestra Señora de la Almudena.

Enviamos sentido pésame al viudo, don Marcelino de la Mata Velarde; hijos, doña Ana y don Juan; nietos, hijos políticos, don Santiago Rocha y doña Luisa Pérez; hermanos, los marqueses de Santa María, y demás deudos.

Rogamos a los lectores de EL DEBATE oraciones por la difunta.

Funeral

El martes 1 de junio, a las once, se celebrarán solemnes exequias en la parroquia de la Concepción por el alma del señor don Angel Antonio Mata Estévez.

Aniversarios

Hoy se cumple el primero de la muerte de la señora madre de don Rafael Torrecilla; mañana el undécimo del conde de Guevara y el 1 de junio el primero y undécimo, respectivamente, de la señora doña Elvira Alvarez Capra y Arenas de Gómez de la Lama y de don Enrique de la Peña y Huerta, los cuatro de grata memoria.

En diferentes templos de Madrid, Lebrija, Sevilla y Camas serán aplicadas misas por los finados, a cuyos respectivos deudos renovamos la expresión de nuestro sentimiento.

El Abate FARIA

CORONAS DIADEMAS DE AZAHAR FLORES Y PLANTAS RUBIO. CONCEPCION JERONIMA, 3

NOTICIAS

BOLETIN METEOROLOGICO.—Estado general.—En España el tiempo es bueno, de cielo claro, vientos flojos y temperatura en aumento. La máxima de ayer fué de 34 grados en Sevilla y la mínima de hoy ha sido de 7 grados en Burgos.

Datos del Observatorio del Ebro.—Barómetro, 76,3; humedad, 42; velocidad del viento en kilómetros por hora, 31; recorrido total en las veinticuatro horas, 314. Temperatura: máxima, 30,6; mínima, 16,2; media, 23,4. Suma de las desviaciones diarias de la temperatura media desde primero de año, más 197,5. Precipitación acuosa, 0,0.

—o—

Todo mortal en la vida,
o tarde o temprano yerra;
mas siempre acierta el que toma
los CHOCOLATES EZQUERRA.

—o—

HOMENAJE AL SEÑOR CASTELL.—La ciudad de San Sebastián y las principales entidades guipuzcoanas han organizado un homenaje al ilustre escritor y periodista don Angel María Castell. El homenaje ha consistido en una medalla de oro, un artístico pergamino y el nombramiento de cronista honorario de San Sebastián. La entrega del pergamino se efectuó el viernes en el patio andaluz de la casa de «A B C».

Angel María Castell es un crítico musical muy querido de todos los músicos españoles, compositores e intérpretes, pues pone siempre su afecto y buena voluntad en el proceso de nuestra música; sus bondadosas palabras sirven de estímulo a los artistas en su labor, agradeciendo de todo corazón sus críticas cariñosas y efusivas.

REUNION DE CRITICOS MUSICALES.—El culto escritor don Víctor Espinós ha reunido en la Sala Aeolian a los críticos musicales de los periódicos madrileños. Espinós ha sido enviado por la Asociación de la Prensa al Congreso de la crítica dramática, celebrado recientemente en París. En la reunión se leyeron las conclusiones acordadas, algunas de ellas muy interesantes y pudiendo servir de base para organizar una Asociación internacional de críticos. Ya daremos noticias más amplias de este simpático proyecto.

—o—

SALUD Y BELLEZA. Proporciona la primera y es consecuencia la segunda del uso metódico de **AGUA DE LOECHES.**

—o—

BANQUETE A DOS DIBUJANTES.—Para celebrar el éxito artístico y económico que los dibujantes Rivas y Baldrich están obteniendo con sus exposiciones, se les obsequiará el próximo martes, primero de junio, con una «paella ilustrada», que se servirá a las nueve de la noche, en el hotel Nacional.

Las tarjetas para este acto se expenden en el citado hotel y en la Unión de Dibujantes, Carmen, 13, hasta el día 31, a las nueve de la noche. Después, ni se venderán, ni se permitirá la entrada en el local a quien no vaya provisto de ella.

ENSEÑANZA TAQUIGRAFICA. — La Real Sociedad Económica Matritense ha prorrogado la matrícula libre de Taquigrafía primero y segundo año, hasta el día 5 del próximo mes de junio.

—o—

Para la anemia, clorosis y sus complicaciones LICOR LAPRADE
El mejor y más agradable de los ferruginosos

—o—

REVISTA DE COMISARIO.—La revista de Comisario del próximo mes de junio la pasarán las clases militares que no forman Cuerpo, residentes en esta Corte, en el orden que se expresan a continuación:

Los señores jefes y oficiales de plantilla, no pertenecientes a Cuerpo, los pensionistas de las cruces de San Fernando y San Hermenegildo y los jefes y oficiales de reemplazo transeuntes y con licencia de todos los Cuerpos del Ejército los días 1 y 2, de once a trece de la tarde, ante el comisario de Guerra don Angel Elizondo, en la calle de San Nicolás, número 2 (Comisaría de Transportes).

Los regimientos reserva Infantería números 1 y 2 y el primer regimiento reserva de Caballería la pasarán el día 1, a las diez y once y media de la mañana, respectivamente.

Los regimientos de reserva de Ingenieros y de Artillería, el mismo día, a las doce y nueve y media, respectivamente.

EL REGLAMENTO DE TOROS.—A las once y media de la mañana, se celebrará hoy un mitin en el teatro Alkazar, organizado por la Federación ibérica de Sociedades protectoras de animales y plantas para exponer el proyecto de reforma del reglamento de las corridas de toros.

COMPETENCIA RESUELTA.—Por la Sala segunda del Tribunal Supremo se ha resuelto en favor de la jurisdicción ordinaria el conocimiento en la causa que la de Marina instruía contra el agente de Policía don Agilio Sirvent Monerris por la actuación de este funcionario en acto del servicio en un hecho en que intervino un oficial de la Armada.

INAUGURACION DE ESCUELAS. — En Horcajo de Santiago (Cuenca) se han inaugurado oficialmente la casa y escuelas de Santo Tomás y San Pedro, que han fundado y sostienen las señoritas de Silva.

A la ceremonia asistieron las autoridades del pueblo y los vecinos todos. Después de la bendición, el párroco, don Atilano María y don Francisco García pronunciaron discursos, enalteciendo la obra caritativa de las señoritas de Silva, y los beneficios que ha de reportar instruyendo a cuantos niños pobres acudan a ellas. En nombre de la Comunidad, sor San Agustín leyó unas cuartillas agradeciendo la fundación, sobre cuya utilidad abundó también.

LOS CORREOS EN EL BIERZO.—El director general de Comunicaciones ha reformado los servicios de Correos en la región del Bierzo, en la forma siguiente:

Se ha establecido una peatonía entre Paradaseca, Villar de Acero, Porcarizas, Campo del Agua y Tejeira; dos peatones con servicio alterno entre Villafranca del Bierzo y Paradaseca, y otro peatón, con servicio alterno también, entre Paradaseca y La Veguellina.

Con la reforma, el Bierzo ha quedado perfectamente servido por lo que respecta al servicio postal.

—o—

ARENAL, 4. T.º M. 44. Pompas Fúnebres

—o—

LA PROLONGACION DE LA PLAZA DE ESPAÑA.—La Comisión nombrada entre los inquilinos del barrio de la Montaña, que se oponen al proyecto de prolongación de la plaza de España, remitirá a aquéllos en los presentes días una instancia de protesta-reclamación, que deberán presentar ante el Ayuntamiento antes del día 4 de junio, fecha en la que terminará el plazo legal de admisión de reclamaciones, para después poder alegar el derecho de reclamar las indemnizaciones a que haya lugar, según la ley, por daños y perjuicios.

ASOCIACION DE GEOMETRAS.—Por real orden de la Presidencia ha sido autorizada la constitución y aprobado el reglamento de la Asociación de Geómetras Españoles, que tiene por objeto el mejoramiento moral, técnico y material de la profesión.

SECRETARIOS MUNICIPALES.—La «Gaceta» de ayer dispone, aclarando la disposición segunda de las transitorias del reglamento de empleados municipales de 23 de agosto de 1924, que a los secretarios de Ayuntamiento que cuenten con más de quince años de servicios en propiedad, entre las distintas Corporaciones donde ejercieron, y no hayan completado los diez años en la que actualmente sirvan, sea esta última la obligada a satisfacerles el quinquenio que les corresponda.

ADJUDICACION DE PREMIOS.—El Jurado de la Exposición de fotografía, que se celebra en el Centro de Galicia, ha concedido los siguientes premios:

Primero, un pergamino y mil pesetas a don Luis Asado de Vigo. Segundo, un pergamino y 750 pesetas a don Augusto Portela, de La Coruña.

Diplomas de honor a don Angel del Castillo, de La Coruña; José Bellver, de Cambados; Francisco Ruiz de Diego, de Madrid; Jaime Solá, de Vigo; Germán Díaz Valiño, de La Coruña, y Arturo González Nieto, de Ponferrada.

Menciones ronoríficas a otros cincuenta expositores.

VERANEANTES A PORTUGAL.—Desde 1 de junio hasta el 15 de octubre próximo, queda suprimido el visado en los pasaportes de las personas que vayan a veranear a Portugal, pero en evitación de perjuicios, se hace saber que para poder atravesar la frontera sin dificultad alguna, deberán llevar consigo y exhibir, cuando para ello fuesen requeridos el correspondiente pasaporte expedido por la Dirección general de Seguridad en Madrid, y por los Gobiernos civiles en las demás provincias.

Emilio Torner Puig-Carvé

Se complace en invitar a usted a visitar la Exposición de mantones, echarpes, kimonos, etc., etc., pintados, según las últimas novedades de París y Niza, que tendrá lugar del 31 de mayo al 9 de junio en la

CASA NANCY

CARRERA SAN JERONIMO, 40

Madrid, mayo de 1926.

Tres atropellos y cuatro lesionados

—o—

En el paseo de Atocha un automóvil alcanzó a Carmen Martín Orozco, de tres años, y a Jesús Vargas Fuente, de cinco, domiciliados ambos en el 41 de dicho paseo, causándoles graves lesiones.

El conductor del automóvil puso a éste en fuga, apagando los faros; mas dos transeuntes se lanzaron en persecución del coche, logrando adquirir de él los siguientes detalles: es de cuatro plazas, con la caja forrada de imitación de piel de cocodrilo y con matrícula de Barcelona, correspondiente a un 20.000. Le ocupaban tres personas. En la calle de Guttenberga los perseguidores perdieron de vista al coche.

—En el paseo del Prado un ciclista, que desapareció, alcanzó con la bicicleta que montaba a María Colón, de cincuenta y ocho años, domiciliada en la calle de los Tres Peces, 21 y 23, produciéndole graves lesiones.

—En la calle de Velázquez la «moto» número 10.960, conducida por Santos Mateo Izarde, atropelló al niño de siete años Miguel Pérez García, que habita en Goya, número 18, causándole graves lesiones.

Folletin de EL DEBATE 28)

M. DU CAMPFRANC

FIDELIDAD

NOVELA

(Versión castellana expresamente hecha para «EL DEBATE» por EMILIO CARRASCOSA)

y, a tientas, auscultó a la enferma; le tomó el pulso, que apenas latía; observó la respiración, tan débil, que se hacía casi imperceptible; adivinó, por decirlo así, el mal que estaba poniendo fin a la existencia de la noble señora de Miramare. Prescribió una poción, y estrechando bondadosa, paternalmente, la helada mano de Isabel, exclamó:

—¡Pobre niña!

La señorita de Miramare no necesitó oir más, para comprender toda la inmensidad de su desgracia. Su madre se moría irremisiblemente. Eran inútiles cuantos remedios se emplearan.

El doctor Salbris añadió:

—Creo que ha llegado el momento de que avises a tu hermano. El estado de vuestra madre no puede ser más grave.

La muchacha tomó una hoja de papel, y febrilmente, con pulso alterado y temblón, y arrasados de lágrimas los ojos, redactó un breve telegrama, que era un apremiante llamamiento, lleno de angustia infinita:

«SAN SALVADOR, 3 de septiembre (a las cinco de la mañana).—Mi querido Felipe: Nuestra pobre madre está peor de hora en hora; muy grave, según asegura el médico. La fiebre, muy alta, y la extrema debilidad la han sumido en una especie de delirio y no cesa de pronunciar tu nombre. Ponte en camino inmediatamente. Ven en seguida.

Te escribo, además, una carta, que llevarán al correo en cuanto se abran las oficinas. Te espero por la vía más rápida.»

(A las seis de la mañana.)

«Queridísimo hermano: La situación es desesperada. Nada hemos conseguido con lo que hemos hecho para reanimarla. Ante la ineficacia de los recursos de la ciencia, tengo que limitarme a verla sufrir y a esperar. Quisiera describirte hora por hora la terrible angustia por que estoy pasando. Más tarde no podría hacerte partícipe de estas cruelísimas impresiones, que continuamente estoy recibiendo, porque siento como si mi razón se turbara cada vez que me digo: «¡Oh, madre querida, qué *pronto* nos vas a abandonar para irte al Cielo, a ese Cielo que te has ganado con tus virtudes y del que ni las madres vuelven!»

Yo sabía que estaba enferma; pero no pude ni sospechar que su fin, la suprema y definitiva separación estuviesen tan próximos. Venía viéndola desde hace tanto tiempo tan enflaquecida, tan inmaterial, pudiera decirse, que llegué a habituarme a contemplar sin alarmarme la palidez de su rostro, la diafanidad de sus manos exangües. La pobre, por otra parte, ponía buen cuidado, para no entristecerme, en ocultar o disimular, al menos, los progresos y estragos de la enfermedad. Siempre pulcramente vestida, peinada con esmero, parecía como si quisiera recibir la visita escalofriante de la muerte con el valor sereno, con la tranquilidad de espíritu con que una santa ve aproximarse el minuto postrero de su existencia terrena. Probablemente, en el cuidado que ponía en su persona entraba por mucho su deseo de engañarme, de dejarme vivir con mi ilusión el mayor tiempo posible, de no verme sufrir por ella, ni llorar por ella.

¡Ah, madre queridísima! Ahora mis lágrimas correrán a ríos, a mares, sin que nadie pueda enjugarlas!»

(A las seis de la mañana.)

«En este momento acaba de confesarse. Ella misma hizo que se avisara al señor cura.

La agitación que la tuvo desasosegada toda la noche ha ido cediendo poco a poco; ha reclinado la cabeza sobre los almohadones, que mulleron mis manos; no se queja ahora; parece más tranquila; al fin, ha cerrado los ojos y se ha dormido. ¡Ah, si el sueño reparador pudiera aliviarla y devolverle la vida! ¡Si la iniciada mejoría persistiera y nuestra buena madre llegara a curarse! Creo que después de haberme sentido enloquecida de desesperación me volvería loca de alegría... Curaciones más milagrosas que ésta se han registrado, porque para Dios nada hay imposible. Si lográramos sacarla de esta grave crisis y hacerla pasar el invierno a fuerza de cuidados y desvelos, acaso la primavera hiciese lo demás, restableciéndola por completo, fortificándola, dándole nuevas energías. Pídeselo a Dios Nuestro Señor, hermano mío. Reza fervorosamente, suplicando la salud para la pobre mamá. Une tus oraciones a las que yo elevo al Cielo a toda hora.

ISABEL DE MIRAMARE.»

Cuando la carta, a la que había precedido el telegrama, llegó a su destino, Felipe y Gilberta habían abandonado Nauville, adonde no regresarían hasta noviembre, la época otoñal en que se organizan las grandes cacerías. Habían alquilado una elegante villa en la costa, en Biárritz, cambiando el bosque por la playa y los encantadores paisajes de Nauville, paisajes de égloga, por las rocas bravías, que a falta de añosos árboles, albergan una multitud distinguida y mundana.

Más aún que en su castillo, de almenadas torres, que se alzaba majestuoso en lo más espeso de la selva secular, se hallaba en su elemento la exquisita Gilberta en Biárritz, playa de moda, donde todo es brillante y lujoso. Y bañándose en agua de rosas, la joven señora de Miramare se decía que su marido no podía quejarse del modo como ella organizaba la vida matrimonial.

A su lado era imposible que Felipe se aburriese ni que sintiera el fastidio. Cierto que hacía una temporada que estaba un poco triste, pero se debía, sin duda, a la inquietud que le producía el precario estado de salud de su madre. Había que distraerle de sus cavilaciones, había que imprimir en su rostro, grave siempre y a veces létrico, un poco de alegría de buen tono. Con su fisonomía de expresión soñadora y aire romántico, Felipe tenía toda la apariencia de un poeta, y Gilberta sentía poca o ninguna simpatía por los vates, que no saben más que soñar, olvidados de que la vida es, ante todo, realidad práctica. Ella, en cambio, no podía vivir sin aquellas tertulias que se formaban en la playa a la hora del baño, y en las que los contertulios hacían gala de su ingenio, salpimentando la animada conversación con frases ingeniosas, con finas ironías; ni sin las delicadas y suculentas comidas en el gran hotel de moda, y mucho menos podía prescindir de las brillantes y ostentosas fiestas del Casino.

—Te inquietas demasiado y demasiado pronto—solía decirle a su marido—, y es porque olvidas que las personas de salud delicada se habitúan a quejarse hasta cuando se encuentran bien y llegan a ser en muchos casos enfermos puramente imaginarios, obsesionados por su dolencia crónica.

Gracias a Dios, Gilberta Courtel de Miramare no sabía, por experiencia personal, lo que fuese una enfermedad. Biárritz es un sitio milagroso, un verdadero sanatorio para curar toda suerte de preocupaciones y tristezas. Desde que había llegado a la playa y respiraba a diario el aire del mar, la brisa con olor de algas, sentía dentro de sí una alegría y un bienestar indecibles. En el Casino, donde bien pronto llegó a ser la reina y señora de los salones, dirigía todas las noches el cotillón que se bailaba en los saraos y que se prolongaba hasta casi el alba, sin cansarse, sin experimentar la más pequeña fatiga. Tras un corto sueño reparador, se levantaba, y para recuperar fuerzas físicas, tomaba su baño y se dedicaba placenteramente, por espacio de unos minutos, a nadar como un cisne.

Luego salía del agua, y bajo la fresca sombra

(*Continuará.*)

Impresiones de un viaje

En las cercanías de Capua

Distinción, plasticidad, medias tintas. El ambiente es tibio y húmedo, como el de un baño termal. Sobre la tierra plana, esponjosa y fina, forma el cielo una concavidad alta, de caldera vuelta hacia abajo. Grandes y numeros cerros amurallan la planicie y esconden el embotado vértice entre nubes pardas y gruesas. Sería difícil delinearlos bien, aun con ayuda de sutiles ojos. Sin embargo, desde una de sus estribaciones, aparecen bastante claras las anfractuosidades de la pintoresca y famosa *Jungfrau*, cubiertas de nieve secular.

En el llano, verdura y elegantes casitas. Las hay de todos los tamaños y estilos; pero todas convienen en ser aristocráticas y bellas, con la belleza delicada de una niña grácil y juguetona. Muchas tienen en su torno jardines pequeños, de juguete, chichiricos. Las más forman filas y dan origen a plácidas y florescentes rúas. Por una de éstas, sombreada de añosos, aunque no envejecidos, nogales, el *Höheweg*, transita la muchedumbre, con paso menudo y *rítmico* y hablando a media voz, como constituida por personas más avezadas a vagar por corredores alfombrados y salones que no por vericuetos y veredas ásperas. También dos damas españolas, muy fondonas y peripintadas, que murmuran a gritos de la poca urbanidad que en España tienen los policías. Se lo explican ellas, diciendo que en España los policías se hacen tales por simples razones económicas. Sin duda, han visto aquí marqueses que ejercen de policías por afición.

Ya, al correr de las aceras, muchas tiendas, muchas tiendas, muchas tiendas, como diría Alfredo Kerr, el raro autor de *O Spanien* (brindo la lectura de este libro a Eugenio de Ors, para modelo de sus miniaturados artículos de gusto medieval), se topan tiendas de encaje, de juguetes, de objetos fotográficos, de *recuerdos* artísticos, de caricaturas, de joyas... En varias de ellas he visto crucifijos muy bien labrados en marfil y en madera, junto a un capuchinón muy barrigudo y una danzadora sobrado exenta de encajes y estofas. ¡Puro gusto moderno!... Sobre otra he leído: *Spanische juwel*. La industria de Toledo y Eibar tiene aquí buena representación. Y sospecho que las damas de que antes he hablado restituirán al país algunos de los mejores ejemplares de esa industria. Sin gastar un solo céntimo; por simple influjo simpático.

Muchas, muchas, muchas tiendas... Pero no de géneros imprescindibles o siquiera convenientes. Aquí se debe vivir sin comer o deglutiendo píldoras esenciales, como en el fantástico país de los *Elohis*. ¡Repugnan tanto a la vista los abastos de carne y verduras!... Por eso tantas tiendas de joyas, de caricaturas, de *recuerdos* artísticos, de objetos fotográficos, de juguetes, de encajes... ¡Oh, muchas tiendas, muchas tiendas, muchas tiendas!...

Así se comprende que en la atmósfera social parezcan respirarse vahos de heliotropo. Los rostros se muestran jubilantes y las almas acogedoras. Y el acogimiento y el júbilo son finos, casi protocolarios. Se os sirve en los restaurantes con modos palaciegos y se os contesta en las calles a las preguntas que hacéis con el tono y las formas que usa la alta sociedad en sus intercambios corteses. Más que en el seno de una villa, no muy populosa, os juzgáis en el pulcro y oloroso ámbito de los salones de una gran señora de mundo. He visto al cruce de umbroso paseo a dos jóvenes tejiendo un idilio bajo el protector follaje de un castaño enorme y rebosante de flor. La pareja recordaba en su placidez las que Watteau coloca en sus lindos y célebres paisajes.

Muchas tiendas, muchas tiendas, muchas tiendas... Y mucho verde entrecortado por azules, rojos y grises, algo muertos, y encima un cielo blancuzco y tibio, y en la periferia montes ingentes, pero limados, suaves, que en sus extremos se hienden para dejar a la vista lagos extensos de agua serena, cristalina, impoluta...

He recorrido esas umbrías deliciosas y esas calles pulcras con pena, con honda pena del espíritu, porque la experiencia me ha enseñado que cuando la carne se cuida, empolva y perfuma con exceso, el alma languidece y se extingue, o vive con vida empauperada y despreciable. Y al recorrerlas he pensado en la reducida gradación que aquí alcanzará el termómetro de la vida del espíritu cuando, en el tiempo oficial del visiteo desocupado y *desesplininador*, las muchedumbres consmopolitas de la aristocracia mundana o elegante las llenen y disfruten.

Después me he recogido algunos momentos en uno de los contados asilos que para las almas católicas existen aquí, a la vera de un viejo monasterio del siglo XII, convertido hoy en iglesia protestante bilingüe. En él he hecho mi oración, que acaso haya sido una de las raras expansiones espirituales que hoy se hayan aquí dado.

P. Bruno IBEAS

Interlaken, mayo del 26.

La expedición Wilkins durará todo el verano

NUEVA YORK, 29.—Comunican de Detroit (Michigan), que la experiencia ártica, dirigida por el capitán Wilkins, se prepara a permanecer en las regiones polares todo el verano. Se añade que si el capitán Wilkins estima que la cosa es factible intentará volar en avión, sin escala, desde la punta Barrow hasta Spitzberg.

El avituallamiento está asegurado, pero de todos modos es más probable que el capitán Wilkins se limite a explorar en avión los territorios desconocidos situados a 200 millas en dirección de Siberia.

Mil doscientos muertos en Indochina

Los tifones han producido daños inmensos

RANGOON, 29.—El violento ciclón que ha barrido las costas de Arrsban, al Noroeste de Rangoon, ha causado daños inmensos. En la desembocadura del Naaf varios tifones hicieron retroceder las aguas, notándose sus efectos en el interior hasta más de 50 millas. Un informe oficial dice que el número de muertos asciende a 1.200.

HOMENAJE A UN HEROE

El general Primo de Rivera condecorando ayer mañana en la estación del Mediodía, el cadáver del comandante Zabala de la Fuente, muerto gloriosamente en Marruecos. (Fot. Vidal.)

DEL COLOR DE MI CRISTAL

Aparatos, chismes y chismecillos

He leído una vibrante catilinaria contra la producción de curiosos objetos innecesarios que parecen destinados a facilitar la vida y que a menudo la hacen más fastidiosa. Ejemplo: las plumas estilográficas y los encendedores mecánicos. Declaro paladinamente que siento una tierna debilidad por todas las novedades mecánicas que el ingenio humano viene a ofrecernos cada día. Si yo no tengo en casa todos los chismes y chismecillos proporcionados por la industria para comodidad del hombre moderno, es porque su adquisición suele producir sensibles estragos económicos. La comodidad es cara. Por esto es más apreciable cuando se tiene. Tan apreciable, que muchas personas pasan duras y largas fatigas por conseguir una corta comodidad que acaso no las compense.

No hay que renegar de los esfuerzos que hace la industria para darnos fácilmente resueltos todos los problemas de la vida. Reconozcamos sinceramente que la industria no se propone agasajarnos y mimarnos, sino transvasar a sus cajas el dinero de nuestros bolsillos. Pero si esto nos evitá el deber de la gratitud, no merma nuestra satisfacción legítima de vivir mejor en lo material.

Con el tiempo una casa estará llena de resortes que pondrán en movimiento las diversas máquinas encargadas de hacer todo lo necesario. El hombre del porvenir, sentado en un sillón, con sólo poner un dedo aquí y otro allá, apretando los botones correspondientes, verá realizarse todas las cosas que su deseo pida. Por ahora no hemos llegado a tantas maravillas, pero andando vamos por ese camino.

Hoy se pueden tener en casa (contando con el dinero preciso, que es lo más difícil de tener) aparatos que limpien, que enceren, que laven, que guisen, que calienten, que refresquen, que toquen música, que canten (que bailen, todavía no), que trasmitan nuestra voz por los hilos, que recojan las ondas sonoras, que nos señalen el paso del tiempo, que nos comuniquen la temperatura, que nos avisen de la lluvia y que hagan otra porción de menesteres necesarios, útiles o recreativos. Todos estos oficios exigen muchas tuberías, muchos hilos, muchas llaves, muchos accesorios de todo género. Y, lo que es peor, mucha atención y no escasa paciencia. He aquí la dificultad de los mecanismos. Porque, de pronto, y sin que pueda saberse a punto fijo por qué, la máquina aspiradora no sorbe el polvo; la enceradora no quiere trotar, la lavadora se declara en huelga, la caldera de la calefacción no tira, el ventilador no da vueltas, la pianola no suena, el gramófono ganguea sin decir nada, el teléfono no funciona, el aparato de «radio» no encuentra la onda, el reloj se para, el termómetro salta y el barómetro ve venir la lluvia sin molestarse en advertirnos para que salgamos con paraguás.

Todo esto puede ocurrir en un mismo día. Y aquel día en la casa reina la confusión y domina el desorden. La mecánica ha fallado. Hay que proceder a desmontarlo todo, a componerlo todo y a pasarse sin nada de lo que tan cómodo nos era.

¡Ah, si no fuera por esto, no tendría razón el escritor que tronaba contra los prodigios mecánicos! Pero como las cosas ocurren así, tiene razón que le sobra. Lo siento, pero lo reconozco. Todos esos chismes y chismecillos automáticos que nos rodean, tienen caprichos insoportables que acaban por amargarnos la existencia. Un tornillo que se caiga o que se afloje en los diversos aparatos, produce la catástrofe.

Y entonces, el que seguramente pierde un tornillo para toda la vida es el dueño de la casa.

Tirso MEDINA

El Rey de Noruega ha sido mordido por un perro

Quiso defender a los galgos de la Reina

COPENHAGUE, 29.—El rey Haakon de Noruega ha sido mordido en el brazo izquierdo por un perro. El rey se paseaba con los galgos enanos de la reina Maud, cuando un perro enorme atacó a uno de ellos. El rey cogió al galguito en sus brazos y le defendió a bastonazos, pero no pudo impedir que el perro le mordiera. Sin embargo, no se cree que la mordedura tenga importancia.

Pérez Lugín mejora

SEVILLA, 29.—Continúa la mejoría iniciada ayer en la enfermedad que padece el señor Pérez Lugín, por cuyo estado de salud siguen interesándose numerosas personas de esta ciudad.

DE CABALLOS Y DE TOROS

En los momentos actuales
en que los intelectuales
taurinos sienten deseo
de inquirir las esenciales
condiciones del toreo,
por si se puede evitar
lo que es repugnante y feo
(que yo creo
sería lo regular),
o se llega a averiguar
que es cosa tan importante
que es preciso conservar
lo feo y lo repugnante.
Mientras se ve si es mejor
que cabalgue el picador
en un brioso corcel,
evitándose con él
costaladas de rigor,
siendo el hombre defensor
del caballo de manera
que no le entregue traidor
a los cuernos de la fiera.
Y hasta que se conceptúe,
de un modo claro y concreto,
si es discreto o no es discreto
que el penco o corcel que actúe
vaya provisto de un peto,
y este peto se decreta
y rige en lo porvenir,
o se llegar a descubrir
y a decir
que lo del peto no peta,
a la memoria me viene
una anécdota, que tiene
relación
con la presente cuestión,
y que voy a referir,
por si pudiera servir
al lector de distracción.
Me relató un viejo amigo,
que en el sevillano coso
fué de la escena testigo,
que hubo en sus tiempos un Trigo
que fué picador famoso,
con habilidad tan rara
y tan fuerte condición,
que picaba a un toro con
el regatón de la vara.
De jinete presumía,
y tan hábil defendía
el caballo que montaba,
que con el mismo que entraba
con aquél mismo salía.
Una vez llegó a afirmar
que no volvía a picar
si el contratista Zaballos
se obstinaba en presentar
pencos, en vez de caballos.
Zaballos, con mucho guasa,
fué a verle, y le dijo: —¿Trigo,
tú disgustado conmigo?
¡Tú eres el amo e la casa!
Porque yo sé lo que vales,
y er caballo que señales
lo separo y se acabó;
porque pa si pongo yo
caballos de seis mil riales!—
Y Zaballos, extremado
en su charla cariñosa,
le mostró a Trigo, encantado,
un potro tordo, rodado,
con una estampa preciosa.
—¡Pero si esto es un portento!—
Zaballos, de mala fe,
dejó a Trigo tan contento,
sin decirle que era de
desecho de un regimiento.
Aquel hermoso ejemplar
la formación perturbaba,
porque en cuanto se paraba
empezaba a recular.
Salió con él a picar
y recorrió el redondel,
escuchando sin cesar
palmas y olés a granel,
y al cabo se fué a picar.
Mas su marcha al detener
en la cara de la fiera,
empezó a retroceder,
sin que encontrara manera
de poderlo contener.
Cuantas veces intentaba
picar, el jaco cejaba,
y el público, al ver la cosa,
al gran Trigo le silbaba
de una manera espantosa.
Gritaba el público en masa;
calló un momento después,
y un abonado del tres
le gritó, con mucha guasa:
—Trigo: ¡Móntate al revés
y en seguida estás en casa!

Carlos Luis DE CUENCA

LAS OPERACIONES EN MARRUECOS

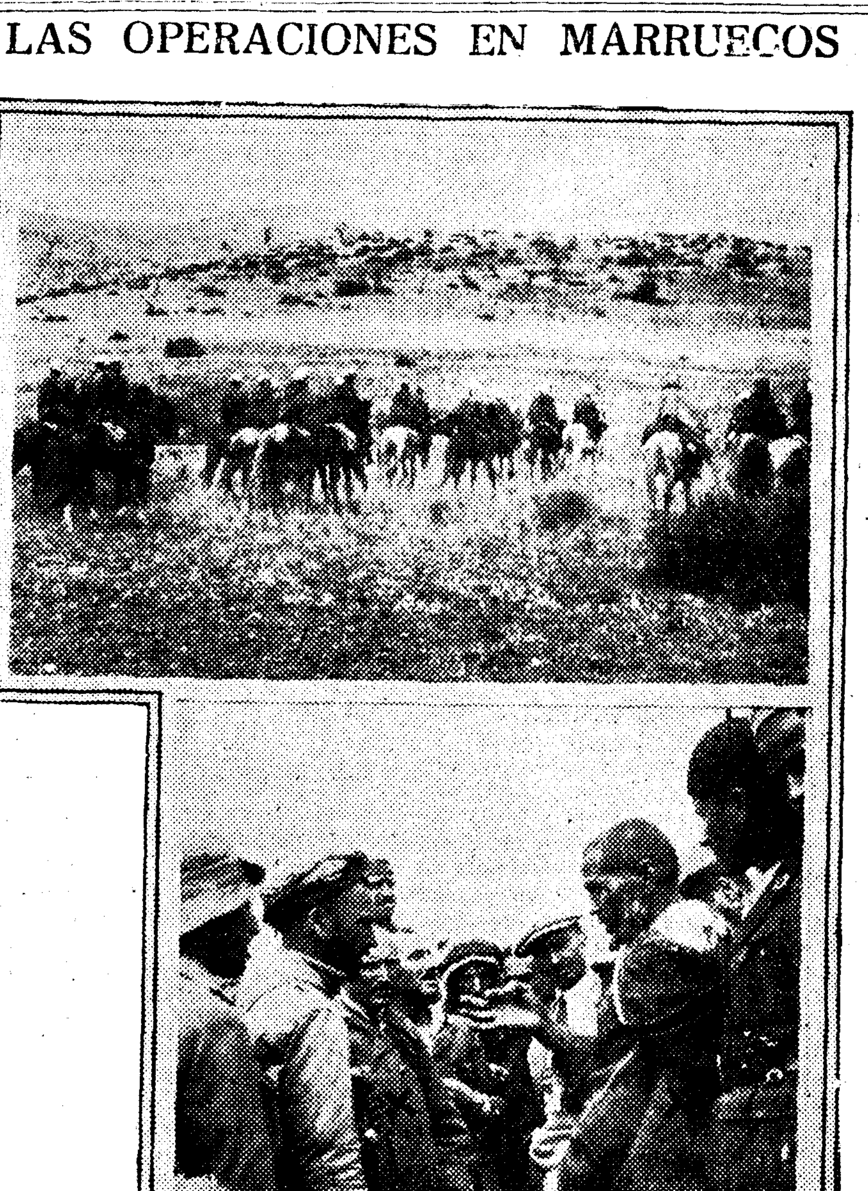

Una «mía» de caballería de la Mehalla número 5 avanzando por tierras de Beni-Urriaguel. El primer sometido de Beni-Urriaguel hablando con el jefe de la columna expedicionaria. (Fot. Calderón.)

El imperialismo italiano según Mussolini

«Es un fenómeno de dignidad moral, una necesidad de expansión intelectual y económica»

«No daremos nada a nadie si antes no se nos ha satisfecho»

El desarme ha de ser total, simultáneo y rápido

ROMA, 29.—En medio de una expectación extraordinaria ha pronunciado hoy Mussolini su anunciado discurso acerca de la política exterior.

Sus primeras palabras son para recordar que el Gobierno fascista tuvo que resolver viejas cuestiones que le dejaron pendientes los Gobiernos anteriores. Rebatiendo las críticas que se han hecho al Tratado de Locarno, afirma que la abstención de Italia hubiera sido un error colosal dejándosele ausente de pacto, en el que están comprometidas las mayores potencias y perdiendo la ocasión de colocar a Italia al mismo nivel del imperio británico. Si la frontera del Brennero no está garantizada se debe a que el pacto era ya bastante complicado y no había que complicarlo más. No se podía pedir a Alemania que garantizase una frontera que no era suya, puesto que habiéndolo exigido hubiéramos reconocido implícitamente que Alemania podía llegar hasta allí, y eso no podemos admitirlo. Mientras el Brennero esté al lado de Austria, no corre peligro ninguno y podemos defenderlo brillantemente nosotros solos; esto todos lo saben.

El Tratado rusoalemán

El espíritu de Locarno ha sufrido algunas atenuaciones en estos últimos tiempos. El Tratado rusoalemán, que ha obscurecido un tanto su esplendor, es cosa muy seria, y deben seguirse con mucha atención los acontecimientos que se dibujan en el porvenir. El ingreso de Alemania en la Sociedad de Naciones es una vieja tesis italiana y sería peligroso, dada la situación actual, evitarlo.

El imperialismo

Se sospecha de la política italiana acusándola de imperialismo, pero todo ser viviente tiene esas tendencias. El imperialismo italiano es un fenómeno de dignidad moral, es una necesidad de expansión económica e intelectual de una nación que ha llegado tarde. Ningún pueblo hace verdaderamente una política internacional y de fraternidad. Todos levantan barreras formidables que hoy son solamente políticas y económicas. Incluso los pueblos que tenían tradiciones liberales las entierran a toda prisa y no piensan más en ello.

Nuestro imperialismo no existe en el sentido agresivo, explosivo, preparador de guerras. Para todo el mundo, debo declarar que el Gobierno fascista sigue, y no puede sino seguir una política de paz, que no quiere turbar la paz, y eso lo demostró con los hechos, quitando el territorio europeo que confinaba con nosotros toda causa de irritación y de molestia, que podía conducir a conflictos.

El desarme

Pero querer la paz no significa estar desarmados. El desarme debe ser total; de otro modo es una torpe comedia. Total en el mar, total en la tierra, total en el aire. No se puede pensar en un desarme terrestre solamente, o solamente terrestre y marítimo. Hasta el día en que todos los Estados desarmen total y efectivamente, Italia no puede desarmar, si no quiere suicidarse y perder su independencia y su libertad. (*Vivísimos aplausos.*)

No hay que ver solamente los cañones, los aeroplanos, las naves que tiene una nación, sino también su poder en materias primas, en fábricas, en talleres, que pueden mañana crear muchas armas. (*Aprobación.*)

Lo que exige la paz justa

La política de paz es la nuestra, pero una paz con dignidad, con firmeza, protegiendo nuestros intereses en todas partes y contra cualquiera. La joven Italia debe hacerse lugar en el mundo, pero a su tiempo y con buenos modos. La paz justa y duradera debe ser acompañada por la satisfacción de nuestros legítimos intereses. No se puede condenar un país a vegetar, especialmente cuando tiene una vieja civilización, una vieja historia nobilísima y cuando posee derechos que altamente reivindica.

Creo que las naciones que fueron aliadas nuestras durante la guerra se convencerán de que es preciso acoger nuestras legítimas peticiones. De todos modos, téngase por seguro que no se dará nada a nadie si antes no se ha satisfecho la parte italiana. (*Aprobaciones.*)

Terminó diciendo que Italia mantendrá siempre la necesidad de que sean unánimes las decisiones del Consejo de la Sociedad de Naciones «porque tenemos el arma formidable del veto y no renunciaremos a ella en modo alguno».—*Daffina.*

LA DEFENSA DE LA LIRA

ROMA, 29.—Las medidas encaminadas a defender la lira se tornan cada vez más rigurosas. Los viajeros que quieren ir al extranjero no pueden procurarse dinero extranjero sino en pequeña cantidad y previa presentación del pasaporte y meticulosa justificación de la necesidad del viaje.

Se reanudan las relaciones de Turquía con Arabia

Delegados de Angora al próximo Congreso de la Meca

(RADIOGRAMA ESPECIAL DE EL DEBATE)

NAUEN, 29.—Según el corresponsal de la *Gaceta de los Vosgos*, en Constantinopla se han reanudado las relaciones diplomáticas entre Turquía y el Gobierno del Hedjaz. El Gobierno turco ha anunciado su intención de que participen representantes de su pueblo en el Congreso para peregrinaciones que va a celebrarse pronto en la Meca.—*E. D.*

Explosión en un cuartel de Sao Paulo

Cuatro muertos y varios heridos

SAO PAULO, 29.—Los periódicos han dado informaciones exageradas respecto a la explosión de ayer.

Ocurrió el hecho en el cuartel del primer batallón de Fuerza Pública de Sao Paulo, cuando se realizaban experiencias con unas granadas.

El comunicado oficial declaró que quedó destruído parte del edificio del cuartel, resultando muertos el mayor Nathaniel Prado, el capitán Benedicto Lorena y tres subalternos; algunos soldados sufrieron heridas.

Quiosco de EL DEBATE
(CALLE DE ALCALA, FRENTE CALATRAVAS

CHINITAS

De Africa:

«Llegó a Cala del Quemado, procedente de Melilla, un automóvil del servicio público, el primero que ha hecho el recorrido pasando por lugares donde no hay pistas.»

Se trata, pues, del primer auto *del servicio público en aquel paraje.*

Bien vendría otro en segundo lugar.

No decimos si de fe, sacramental o de procesamiento.

Pero auto *de servicio público.*

* * *

«Ante el juez ha prestado declaración Pablo Rada en el sumario instruido por el accidente automovilista ocurrido con su coche hace varios días. Rada ha manifestado que no iba en su automóvil cuando ocurrió el accidente; pero que estaba dispuesto a abonor todos los gastos y perjuicios que se hayan originado.»

¿Qué creía Rada?

Ahora empieza para él la apoteosis del papel sellado...

Aterrizar supone siempre bajar de la nube.

* * *

«PARIS.—Entre otros recuerdos napoleónicos, el día 3 del próximo mes de junio se venderá en pública subasta en la sala del hotel Druot el sombrero de Napoleón.»

Se explica. Se lo habían probado algunos; pero es de medida poco corriente.

* * *

Según dicen los protectores de animales tienen entre manos «un proyecto de reforma del reglamento de las corridas de toros, encaminado a suprimir en lo posible los sufrimientos de que hoy son víctimas los animales que en ellas son sacrificados».

Y eso está muy bien.

Por cierto que se habla también de una actuación de la Federación de Animales, protectora de los hombres, que está elaborando un plan para que las cornadas de los toros sean apetecibles y hasta tónicas.

Y tampoco esto está mal.

* * *

«A medida que avanzaba la columna nombrada por Tensaman, se les unían los antiguos jefes nombrados por Abd-el-Krim, los cuales ostentan como símbolo de su autoridad una gran cartera de cuero, pendiente de ancha correa.»

Había allí toda especie de gentes. Y era preciso que se distinguieran los carteristas, digámoslo así.

* * *

Mientras se sometía Abd-el-Krim, entraban nuestras tropas en una nueva plaza rebelde.

Al que no quiere caldo, Tazza y Kudia.

Por cierto que el ex cabezota llegó en avión.

Según parece, al preguntarle la familia, viéndole tan apurado:

—Y ahora, ¿qué vas a hacer?

—Entregarme—contestó—, pero ¡volando!

Y «velay».

* * *

«Hoy, a las cinco de la tarde, se reanudarán las sesiones de la Asamblea nacional del partido republicano federal, sesiones que fueron suspendidas en el año 1919.»

Fueron suspendidas con razón.

No sabían «gorda», como dicen los estudiantes.

* * *

Comienza un artículo:

«La contienda, a la vez doctrinal y eficiente, reducida hasta hace poco a una pugna entre dos inclinaciones posiblemente excluyentes, panamericanismo e iberoamericanismo, parece llamada a ser afectada por otras propensiones.»

Parece llamada a ser «afectada», y ha ido.

* * *

Examen de Preceptiva Literaria:

«—¿Quiere decirme algo de cómo ve usted la novela moderna?

—Esta novela moderna ha de ser nueva.»

O no sería moderna. Se ha llegado a concretar, que da gusto.

* * *

En una crónica de cierto calificado izquierdista:

«—¡Eres un reaccionario!—oigo decir a un censor irascible.

¡Reaccionario yo, que he defendido siempre al débil contra el fuerte!»

¡Si le empujan un poco reclama la paternidad de las Bienaventuranzas, y dice que se las hemos quitado!...

* * *

«BERLIN.—Comunican de Bautzen que «un artista del hambre», como los llaman en Alemania, después de terminar un ayuno de cuarenta días, ha fallecido en el hospital, por impedirle su estado de extrema debilidad asimilar ninguna clase de alimento.

Su empresario ha sido encarcelado.»

Es curioso. En el mundo se muere de hambre mucha gente, por culpa de empresarios sin conciencia cristiana, y como no se considera eso espectáculo no va a la cárcel nadie...

VIESMO

La obra Pontificia de San Pedro en España

Una conferencia de don José Gurruchaga

El miércoles día 2, a las siete de la tarde, el director nacional en España de la Obra Pontificia de San Pedro Apóstol en España, reverendísimo señor don José Gurruchaga, dará una conferencia ilustrada con proyecciones en el Salón María Cristina (Manuel Silvela, 7), con el fin de dar a conocer al público la importancia de dicha obra misional, en cuyo favor ha hecho un llamamiento a los católicos el Sumo Pontífice.

El nuevo Instituto de Bilbao

El Ayuntamiento compra los terrenos

BILBAO, 29.—En el Ayuntamiento se celebró esta mañana una reunión, a la que asistieron, además del alcalde y tenientes de alcalde, el vicepresidente de la Diputación y varios diputados provinciales. Había sido convocada para tratar del asunto de la construcción del nuevo Instituto, y se tomaron los siguientes acuerdos: rescindir la permuta de los terrenos de Mallona por los de la plaza de los Auxiliares, que el Ayuntamiento solicite de la Diputación un plazo para estudiar si le conviene o no quedarse con los terrenos de la plaza y autorizar al Ayuntamiento para que pueda comenzar las obras de urbanización de la misma.

En el despacho del alcalde se firmó la escritura de compra de los terrenos de Zumelzu, donde se construirá el edificio destinado a Instituto. El Municipio ha pagado a los propietarios, condes de San Carlos, la cantidad de 2.600.000 pesetas, y se propone comenzar las obras de edificación el día 10 de junio para ver si el Instituto puede inaugurarse el día 1 de octubre de 1927, en el acto de apertura del curso académico.

Mañana clausura del Congreso Geológico

—o—

El nuevo Instituto constará de más de 80 dependencias

—o—

En el salón de colecciones caben 2.000 personas

—o—

Mañana se celebrará la clausura del Congreso Geológico, en el salón de colecciones del nuevo Instituto Geológico, de cuyo proyecto es autor el arquitecto de Instrucción pública y de Fomento, don Francisco Javier Luque.

El edificio, cuya fachada principal da a la calle de Ríos Rosas, empezó a construirse en el año 1922. Es, desde luego, uno de los mejores de Madrid. Tiene 105 metros de longitud por 26 de anchura. La fachada principal tiene 22 metros de altura. Sus dependencias principales serán: la sala de juntas, el salón de colecciones, la biblioteca y el archivo, los laboratorios de diversas clases, los despachos para los ingenieros, las salas de preparación y distribución de colecciones y otras, distribuídas en los cinco pisos de que consta el nuevo edificio del Instituto Geológico.

No está aún terminado; la parte más adelantada es la mitad posterior, donde se instalarán, entre otros servicios, los del Consejo de Minería. La mitad anterior, y especialmente lo concerniente a la fachada principal, es lo que más atrasado está de la obra.

Hay consignados cinco millones de pesetas para la construcción de este edificio, a cuya total terminación no puede fijarse fecha exacta, por depender este extremo de diversas circunstancias; no obstante, dos años sería un cálculo bastante aproximado.

La fachada principal será toda de sillería y la escalera principal muy suntuosa. La parte del edificio construída tiene cerca de 30 dependencias, algunas de ellas, como el salón y la sala donde se instalaron algunas colecciones de minerales, amplísimas; cada planta del edificio tendrá 20 o 30 dependencias, pudiendo calcularse en total unas 80.

El nuevo edificio no es sólo para el estudio geológico de nuestro suelo, sino para reunir en colección los ejemplares más completos de nuestra riqueza geológica, clasificados por provincias; para continuar la formación del plano geológico de España, ya muy adelantado, y, al mismo tiempo, para formar colecciones con destino a los centros de enseñanza.

Todo esto está ahora instalado en pésimas condiciones, en un palacio viejo situado cerca del mercado de los Mostenses, que tendrá que ser derribado por estar dentro de la zona de ensanche de la Gran Vía. En este viejo edificio apenas se puede trabajar en los laboratorios, por falta de luz, y las colecciones—cuya formación ha sido obra de cuarenta a cincuenta años—están muy mal acondicionadas.

Es propósito del ministro de Fomento que, muy en breve, se instale el Instituto Geológico en la parte terminada del nuevo edificio.

Todos los congresistas extranjeros han quedado admirados de la suntuosidad de esta edificación, y muchos han asegurado que este Instituto Geológico será el mejor de España.

EL SALON DE COLECCIONES

Lo más notable del edificio es el gran salón de colecciones, en el que se ha celebrado la solemne sesión de apertura del XIV Congreso, que se celebra actualmente en Madrid. Tiene: 26 metros de longitud, 24 de anchura y 16 de altura. En él caben perfectamente 2.000 personas.

Hace cuatro meses no estaban construídas más que las paredes de ladrillo; y con el fin de que en él se pudiera celebrar dicho Congreso, se ha impreso una actividad tan extraordinaria a las obras, que en tan corto espacio de tiempo se ha concluído totalmente. El coste de este salón ha sido de más de 400.000 pesetas.

En salones de esta especie es el mayor de Madrid; el paraninfo de la Universidad Central es más largo, pero más estrecho y más bajo de techo.

Personas que conocen numerosos salones, no ya sólo de España, sino también del extranjero, aseguran que hay muy pocos de la capacidad de éste y tan artísticos como él.

El salón, además de su amplísima planta, tien tres artísticas galerías voladas. En los cuatro ángulos hay cuatro escaleras de caracol, que enlazan los tres cuerpos de galería. La iluminación sólo es por el techo, por no tener huecos el salón. El pavimento es de *parquets* de madera. Una de las cosas que destaca en medio de este conjunto, elegante y artístico, es la vidriera del techo y la gran escocia, también de vidriera.

Este salón será el destinado a las colecciones. Los lienzos de las paredes, tanto de la planta como de las galerías, irán cubiertos de vitrinas adosadas a los muros. En el piso del salón irán también 10 ó 12 vitrinas, en las que se expondrán, como en las otras, ejemplares de nuestra riqueza geológica.

Las vitrinas—que costarán unas 400.000 pesetas—constarán de una armadura de hierro y de un cristal de luna. Las del piso tendrán ocho metros de longitud y dos de anchura.

En la actualidad el salón presenta un brillante aspecto. En él están colocadas todas las sillas del teatro Real, más un buen número de ellas traído del Congreso. El frente principal está adornado con un gran

(*Continúa al final de la 2.ª columna.*)

Los Infantitos estudiarán el Bachillerato oficial

—o—

Se examinarán de ingreso en el Instituto de San Isidro

—o—

Con su majestad despachó ayer mañana el presidente, quien al descender en Palacio ordenó que el coche fuese a recoger al teniente coronel señor Muñoz Grande, jefe de la barca de su nombre, que había de ir al regio Alcázar a ofrecer sus respetos a su majestad.

El marqués de Estella y el señor Muñoz Grande salieron juntos de Palacio y en el *auto* presidencial marcharon al entierro del capitán Zabalza.

—Después fué cumplimentado el Monarca por nuestro embajador en Bélgica, marqués de Villalobar, quien dijo que su visita era tan sólo de cortesía, como era su deber, al encontrarse en Madrid, donde acababa de llegar para resolver varios asuntos propios.

El marqués de Villalobar, invitado por su majestad, se quedó a almorzar en Palacio.

—Ofrecieron sus respetos a los Reyes la embajadora de Italia e hija, acompañadas del conde de Velle; el duque de Arion con su hijo, el marino; la duquesa de Medina de Rioseco e hija, y la señora del ministro de Holanda.

—Dieron al Rey las gracias por la reciente concesión del título de conde de Egara, don Alfonso Sala y señora.

—Su alteza el príncipe irá hoy a Toledo para asistir a la solemne coronación de la Virgen del Sagrario.

De Toledo marchará a Aranjuez, donde pasará la tarde.

—En audiencia fueron recibidos por el Monarca la duquesa de Almazán, don Emilio Boix, don Carlos G. Martínez, don Felipe González Marín, don Gonzalo del Río y doña Luisa Calderón.

—También recibió al director del Instituto de San Isidro, señor Aguayo, con el secretario primero, señor Olber, y los catedráticos señores Rogerio Sanchez y Barrigón, quienes, al ser interrogados por los periodistas, manifestaron que solamente habían ido a cumplimentar al Monarca.

Sin embargo, es de creer que esté relacionada la visita con el examen de ingreso que allí harán sus altezas los infantes don Juan y don Gonzalo.

—El marqués de Hoyos despachó muy extensamente con la Soberana sobre asuntos varios de la Cruz Roja.

—Hoy, a las once y media, los Soberanos harán en el Monumental Cinema el reparto de premios a los obreros sobre los que ejercen su apostolado las Damas Catequistas.

tapiz del Congreso y las galerías, también con preciosos tapices, del Senado, de Gobernación, de Estado y de otros centros.

Con tapices proporcionados por el señor Stuyk, director de la Real Fábrica, se decoró otra sala, donde el Rey recibió a los representantes extranjeros que han asistido al Congreso.

El resto del edificio presenta también un aspecto brillantísimo: profusión de plantas y flores en pasillos y salas y las banderas de todos los países representados en el Congreso, ondeando en las ventanas y balcones.

FUNCION DE GALA EN APOLO

Anoche, en el teatro de Apolo, se celebró una función de gala en honor de los miembros del décimocuerto Congreso Geológico Internacional.

El coliseo estaba adornado con tapices de la Real Casa y del Ayuntamiento, y el proscenio con flores y plantas.

Asistieron sus majestades los reyes don Alfonso y doña Victoria, el Príncipe de Asturias, los infantes don Fernando y doña Isabel y la duquesa de Talavera, los marqueses de Carisbrooke, los ministros de la Gobernación y Fomento, el gobernador y el alcalde de Madrid.

Los delegados oficiales extranjeros ocuparon los palcos y las butacas los congresistas y señoras de su familia.

La Banda Municipal, dirigida por el maestro Villa, interpretó obras de autores españoles, y la Masa Coral de Madrid, bajo la dirección del maestro Benedito, canciones populares españolas, Como final, la fiesta de la jota.

El acto resultó brillantísimo.

LA EXCURSION A ARANJUEZ

Los congresistas que asistieron a la excursión de Aranjuez visitaron las canteras del Cerro de los Angeles, las salinas de Espartinas y los jardines y palacios del Real Sitio.

TRABAJOS DE LAS SECCIONES

En la sección undécima el señor Marín y Bertrand de Lis presentó unas «Notas estratigráficas sobre la cuenca del Ebro», y en la cuarta, el señor Carbonell un estudio sobre «Hipótesis tectónicas. Noticia derivada acerca de la razón de las grandes manchas graníticas y de las formaciones orogénicas. Ideas relativas al caso de España».

EXCURSION AL GUADARRAMA

A las ocho de la mañana de hoy salida desde el edificio del Congreso de la excursión automovilista, de carácter geológico, a la sierra de Guadarrama.

SESION DE CLAUSURA

A a las doce de la mañana del lunes, sesión de clausura, presidida por el ministro de Fomento, y a las nueve de la noche, banquete oficial, ofrecido a los congresistas por el conde de Guadalhorce.

EXCURSIONES GEOLOGICAS

Del 1 al 17 de junio se verificarán diversas excursiones geológicas.

Las insignias del Mérito Militar a Zabalza

—o—

El jefe del Gobierno hace la imposición en la estación del Mediodía

—o—

Ayer, a las diez treinta de la mañana, se celebró en la Estación del Mediodía la ceremonia de serle impuesta la cruz del Mérito Militar a los restos del capitán Zabalza, ascendido a comandante por méritos de la acción en que encontró la muerte.

El cadáver llegó a Madrid a las siete de la mañana en el correo de Andalucía. Desde esta hora permaneció en el furgón hasta las diez y media, hora en que, como dejamos dicho, se celebró la ceremonia. Con el presidente del Consejo asistieron al acto el general Weyler, el general Saro, el coronel Millán Astray, los padres y hermanos del finado, los jefes de la estación y otras personas. No se pronunciaron más palabras que las reglamentarias, pronunciadas por el marqués de Estella al imponer las insignias.

Terminado el acto, se organizó el entierro, al que asistieron las mismas personas, para trasladar los restos al cementerio de la Almudena.

Tres industriales a la cárcel

—o—

El gobernador ha ordenado el ingreso en la cárcel de los industriales Ignacio Martín, Vicente Alonso y Benjamín Hernández, dueños, respectivamente, de las lecherías situadas en las calles de Carnicer, número 9; Salamanca, 15, y Quesada, 8, a quienes se había impuesto repetidas multas por vender leche en malas condiciones y eludir el pago provocando la insolvencia.

Un inspector de Abastos, al realizar una visita de inspección en la carnicería de la calle de Argumosa, número 18, propiedad de Antonio Correa, notó que en el lado de la balanza donde se ponían las mercancías había una hermosa flor. La cogió, y puesta sobre la balanza vió que pesaba 20 gramos, los mismos que restaba a la carne que allí pesaba.

El gobernador civil ha dispuesto que se imponga una multa al tablajero ingenioso.

Se autoriza el empréstito para el puerto de la Luz

—o—

La *Gaceta* de ayer autoriza a la Junta de Obras de los puertos de La Luz y de Las Palmas para emitir un empréstito de 24 millones de pesetas, amortizable en treinta y dos años, con la garantía de dicha Junta.

Oposiciones y concursos

—o—

Cuerpo Pericial de Aduanas. — Aprobado ayer: Número 302, don Alfredo González Villar.

Para el lunes todos los que faltan por actuar en segundo llamamiento.

Vicesecretarios de Audiencias provinciales. Aprobados ayer: Número 11, don Leopoldo Rodríguez, 55,03 puntos; 12, don Antonio Ruiz, 51.

Para el día 1 del 14 al 30.

Auxiliares de Hacienda.—Ayer fueron aprobados del 83 al 104, excepto el 89 y el 104, a los que suspendieron.

Para el día 2 del 105 al 144.

Registradores de la Propiedad. — Ayer no hubo ningún aprobado.

Para el lunes del 267 al final de la lista.

SPIEDUM. Pi y Margall, 5

EL RESTAURANT DE MODA

HOY DOMINGO MENU DE GALA

CONFIDENCIAS Y CONSEJOS

Matilde de Lerma, Lucrecia Arana, Leocadia Alba, Loreto Prado, Felisa y Concha Segura, Franco Cardinali, Antonio Chacón, entre otros eximios artistas, han testimoniado **espontáneamente** su predilección por las **PASTILLAS CRESPO** para la tos y enfermedades de la garganta.

En el teatro no molestarás con tu tos al auditorio y artistas si tomas **PASTILLAS CRESPO.**

En América y Filipinas el medicamento español más conocido son las **PASTILLAS CRESPO** para la tos.

Te harás invulnerable a la gripe, pulmonía y catarros antiseptizando tus vías respiratorias con **PASTILLAS CRESPO.**

LACOMA

liquida todos sus modelos a mitad de precio, ante la imperiosa necesidad de ir a inaugurar su casa de Santander.

CONDE DE PEÑALVER, 7, MADRID

PEDID SIEMPRE

ANIS GOYA

y

LICOR GRAN DUQUE

LA VICTORIA, S. A.—MADRID

FIRMA DEL REY

—o—

Su majestad ha firmado los siguientes decretos:

PRESIDENCIA.—Decidiendo a favor de la Administración la competencia entre el gobernador de León y el juez de primera instancia de Sahagún.

Declarando que no ha debido suscitarse la competencia entre el gobernador civil de Huesca y el juez de instrucción de Fraga.

Idem mal formada, que no ha lugar a decidirla y lo acordado la competencia entre el alcalde de Villafranca de Córdoba y el juez de primera instancia de Montoro.

Idem mal formado el recurso de queja, que no ha lugar a decidirle y lo acordado, promovido por la Sala de gobierno de la Audiencia territorial de Valladolid, contra el gobernador civil de León.

Sobre prevención de abintestatos y testamentarías en las colonias del Africa Occidental.

Idem modificación en los preceptos orgánicos del Consejo de Estado.

FOMENTO.—Autorizando al ministro de Fomento para contratar mediante subasta la construcción de las obras del ferrocarril de Cuenca a Utiel.

Idem para contratar, mediante concurso, la construcción de las obras del ferrocarril de Soria a Castejón.

Idem la construcción de las obras de explanación y fábrica de los frozos primero, segundo y tercero de la Sección de Jerez a Villamartín y Olivera a la Sierra.

El marquesado de Comillas

—o—

Por real orden de Gracia y Justicia inserta en la *Gaceta* de ayer se dispone se expida real carta de sucesión en el título de marqués de Comillas, con grandeza de España, a favor de don Juan Antonio Güell y López, conde de Güell, por defunción de su tío carnal don Claudio López y Brú.

NOTAS MUNICIPALES

—o—

El conde de Vallellano dijo anteayer mañana que las conferencias que comenzarán uno de estos días no tenían más alcance que el de una exposición detallada del estado de los servicios municipales. Para ello celebró también ayer tarde una reunión con los jefes de estos servicios. El alcalde dijo que, por lo tanto, era injustificado el revuelo que el anuncio de las conferencias había ocasionado en la casa.

Por último, dijo el alcalde que para despachar los asuntos pendientes se celebrará un pleno a primeros del mes próximo y otro a mediados para los asuntos de obras.

RETRATOS DEL PRINCIPE DE ASTURIAS EN SEDA

Don Federico Bernardes, en nombre del Colegio del Arte Mayor de la Seda, de Barcelona, se ha dirigido al alcalde, enviándole un retrato del Príncipe de Asturias, bordado en seda, y prometiéndole el envío de otros 24, bordados, como el anterior, durante los días de la pasada Exposición de Ganados, a la vista del público, para que los reparta entre los niños de las escuelas municipales que por su amor al estudio y a las cosas patrias se hayan hecho más acreedores a algún premio al finalizar el curso. En la misma carta el señor Bernardes agradece al pueblo de Madrid las muestras de interés que ha dado al visitar el pabellón que el Colegio del Arte Mayor de la Seda ha tenido instalado en la Exposición de Ganados.

PARA EL MONUMENTO A CERVANTES

El alcalde de Madrid ha dirigido una carta circular a los Ayuntamientos españoles e hispanoamericanos, recordando la suscripción iniciada para erigir un monumento a Cervantes en la capital de España y el acuerdo del Ayuntamiento de Madrid, de contribuir a esta suscripción con una «Suscripción de los Ayuntamientos para el monumento a Cervantes», y rogando a los alcaldes transmitan a sus Ayuntamientos la invitación de acudir a ella, dándose por parte del Ayuntamiento madrileño facilidades para los envíos.

¡¡EUREKA!!

El mejor calzado y el más barato en su clase

Nicolás María Rivero, 11, Montera, 35, y Goya, 6.

BALNEARIO Y AGUAS DE SOBRON

Hoteles del establecimiento y blanco

Gran «confort» moderno, excelente cocina. Las aguas de Sobrón y Soportilla curan las enfermedades del riñón, estómago, hígado e intestinos.

Temporada oficial del 15 de junio al 30 de septiembre. Automóviles a todos los trenes a la estación de Miranda. Informes: Señor gerente de la S. A. Sobrón y Soportilla. Alava.

Sociedades y conferencias

—o—

El padre Gamarra en la A. C. de la Mujer

En la Acción Católica de la Mujer, con el salón de actos ocupado por selecto auditorio, se celebró el viernes la tercera y última conferencia de las organizadas por la Junta de damas granadinas residentes en Madrid, patrocinadora del Segundo Congreso Catequístico Nacional, que se celebrará en Granada del 13 al 16 de junio.

El reverendo padre Gamarra, redentorista, cantó en elocuentes párrafos la historia religiosa de Granada desde los tiempos apostólicos y sus insuperables ejecutorias en defensa de la Eucaristía y del dogma de la Concepción Inmaculada de la Virgen. Tuvo elevadas frases para enaltecer el amor acendrado de los granadinos a su Patrona, la Virgen de las Angustias, y describir las bellezas naturales y artísticas de la ciudad andaluza. Terminó haciendo un llamamiento al fervor de los católicos españoles para que contribuyan al éxito del Congreso Catequístico, del que el Santo Padre y el Episcopado español esperan que salgan lecciones provechosísimas para resurgimiento espiritual de nuestra Patria.

El orador fué varias veces interrumpido por los aplausos de la distinguida concurrencia, que al final le tributó una gran ovación.

El presbítero don Damián Bilbao dió las gracias a los conferenciantes y a cuantos han contribuído al éxito de los actos celebrados en beneficio del Segundo Congreso Catequístico Nacional.

Elección de cargos en la A. de J.

En el salón de actos de la Academia de Jurisprudencia, continuó la votación para la elección de cargos, que quedaron cubiertos en la siguiente forma:

Vicepresidente segundo, don Carlos González Rothwoss; vicepresidente tercero, don Alberto Martínez Pardo y Martín; vocales, don Jerónimo Gonzalez y Martínez y don José Molina y Candelero; bibliotecario, don Antonio Villegas y Chacón; tesorero, don Manuel Martín-Veña y Ranero; archivero, don Santiago Alonso de Villapadierna y Gallego; secretario de actas, don Mariano Antonio Yébenes y García.

Sección primera (Derecho civil, mercantil y económico), vicepresidente, don Fernando Feijóo y Montes; secretarios, don José Pérez-Cardenal y Prieto y don José María Mur y Ballabriga.

Sección segunda (Derecho general), vicepresidente, don Rafael Salazar y Alonso; secretarios, don Tomás de la Plaza y Montes y don Clemente Roda y Pérez.

Sección tercera (Derecho político, administrativo, económico, político y Hacienda), vicepresidente, don Enrique Moret del Arroyo; secretarios, don Miguel Viciano y González y don Jerónimo Bujeda y Muñoz.

Sección cuarta (Derecho internacional político y privado y legislación extranjera), vicepresidente, don Emilio García Grediega; secretarios, don Antonio Pacín Varela y don Manuel Reventós y Noguer.

REPARTO DE PREMIOS

El Apostolado de señoras para mejoramiento moral y material de la clase obrera y la Junta protectora de los centros obreros de esta Corte, celebran hoy, a las once y media de la mañana, en el Monumental Cinema solemne distribución de premios a los alumnos de aquellos centros, con asistencia de sus majestades.

PARA HOY

MUSEO DEL PRADO.—12 m. señor D'Ors, «Walcaño. El artista».

ACADEMIA MEDICO QUIRURGICA ESPAÑOLA (Esparteros, 9).—7 t., sesión científica.

FACULTAD DE DERECHO.—6,30 t., señor Azcoiti y Sánchez Muñoz, «Las obras públicas municipales».

SOCIEDAD VEGETARIANA MADRILEÑA (Barco, 32).—9,30 n., acto público en honor de los miembros del VI Congreso Nacional de Esperanto, en el que harán uso de la palabra los señores Mangada, Zapatero, Valero y Masriera.

Una comida segoviana al doctor Tapia

—o—

La capital y la provincia de Segovia, que considera como propia la gloria de su hijo el ilustre doctor García Tapia, consideró también suyo el triunfo alcanzado en recientes oposiciones, y para celebrarlo, los segovianos residentes en Madrid y Comisiones de Segovia, Ayllón, Riaza, Sepúlveda y otros pueblos organizaron una comida, que se celebró en el restorán Molinero.

Con el festejado ocuparon la presidencia su señora, doctor Tapia (hijo) y los señores de Aparicio.

Entre los asistentes figuraban distinguidas damas segovianas y los señores Matesanz, Gil Mauricio, Foloso, Hernando (don Teófilo), Aguilar, Sanz Redondo, Somoza, Cubero, Aragonés, Herrero, Arroyo y otros.

Ofreció el banquete en chispeantes frases don Afrodisio Aparicio, y hablaron a continuación los señores Rincón, Del Río, el ilustre poeta y dramaturgo señor Rincón Lazcano, que hizo una maravillosa evocación de la Vírgenes segovianas; el señor Gelarranz, por el Centro Segoviano; Hernando; Cueva, a quien se le hizo el honor de considerarlo segoviano para que asistiera al acto, y terminó el doctor Tapia, dando las gracias con frases tan sinceras como elocuentes.

Una condecoración al doctor Bustamante

—o—

Se la impuso ayer el ministro de la Gobernación

—o—

A las doce de la mañana de ayer, en el Colegio Farmacéutico se celebró el acto de imponer las insignias de la cruz de Isabel la Católica al doctor Bustamante, jefe de los servicios farmacéuticos del mi-

Presidió el ministro de la Gobernación, general Martínez Anido; ocuparon también puesto en la mesa presidencial el director general de Sanidad; doctor Bustamante, doctor Casares Gil, presidente del Colegio Médico; doctor Piñerúa, presidente de la Unión de Farmacéuticos; doctor don Fernando Hergueta, doctor Vallés y Ribó, general Nieto, doctor Durán, doctor Maestre y doctor Palanca, inspector provincial de Sanidad.

Habló primeramente el doctor Vallés, y a continuación el doctor Piñerúa, que se ocupó de los problemas sanitarios, a los que —dijo—presta el Gobierno actualmente una gran atención, por lo que felicita al ministro y al director general de Sanidad.

El doctor Casares Gil, después de felicitar, como los anteriores, al doctor Bustamante, se ocupó también de los problemas sanitarios, que han pasado a ser pronisterio de la Gobernación.

La clase farmacéutica—añade—está de enhorabuena, por haber dispuesto el Gobierno que el señor Carracido continúe en el rectorado de la Universidad Central.

Al lado de este hecho, está el triunfo obtenido en Marruecos.

El general Martínez Anido felicita al doctor Bustamante y a la clase farmacéutica; anuncia que el Gobierno seguirá laborando en materia sanitaria, e impone las insignias de dicha condecoración al doctor Bustamante.

Este da las gracias en sentidas frases, y a continuación se ocupa de la labor realizada en Ginebra contra el empleo del opio.

Todos los oradores fueron muy aplaudidos.

* * *

Al doctor Bustamante se le concedió esta condecoración por el éxito que tuvo representando a España en Ginebra, en las reuniones contra el uso del opio. Las insignias fueron costeadas por la clase farmacéutica.

Banquete a Enrique Chicote

—o—

En el restorán Spiedum se celebró ayer el homenaje con que los inumerables amigos de Enrique Chicote festejaban el nombramiento del popular actor para la cátedra de Declamación del Conservatorio.

Entre los aplausos de la numerosa concurrencia, en la que figuraban muchas actrices, literatos y hombres de teatro, ocupó la mesa presidencial el nuevo profesor. Le acompañaron en ella Loreto Prado, Julia Lajos, Rosario Leonís, la autora doña Luisa Madrona de Alfonso, don Armando Palacio Valdés y los señores Gómez de Baquero, Monteagudo, Mélida y el director del Conservatorio, señor Fernández Bordas.

Leídas las numerosas adhesiones por el señor Madrid, el secretario de la Asociación de la Prensa, don Eduardo Palacio Valdes, ofreció el banquete con elocuentes palabras, en las que enalteció la figura de Chicote y la labor honradísima de nuestra crítica teatral y del periodista español en general. Julio Castro, con su peculiarísimo gracejo hizo un brindis rebosante de gracia.

Enrique Chicote, conmovidísimo, mostró su gratitud en unas cordiales palabras que fueron muy aplaudidas.

SUCESOS

—o—

Robo a una ciega.—A la vendedora de décimos de lotería Perfecta Martín Parra, de cincuenta años, que es ciega, se acercó en la calle de San Marcos un individuo, a pretexto de comprarle uno de aquéllos, y le sustrajo cinco, huyendo después.

Incendio.—En una buhardilla de la Facultad de Medicina, aneja al laboratorio del doctor Suñer, se produjo ayer un pequeño incendio a causa de haberse inflamado un frasco con fósforo.

Actuaron los bomberos, que sofocaron el incendio rápidamente.

Intoxicación.—En la clínica de urgencia del distrito del Hospital fué asistida de intoxicación de pronóstico reservado Francisca Fuentes Vilches, que vive en San Carlos, 11.

Francisca había comido un queso «riquísimo», que le vendieron en una tienda de comestibles sita en el 9 de dicha calle.

Desaparece con dinero.—Fernando Moro Hernández, de treinta y dos años, se apoderó de 345 pesetas que guardaba en un baúl su patrona, Mercedes Rivera Franci, con domicilio en San Raímundo, 21, y desapareció después. La Policía le busca.

Accidentes.—En la plaza de las Peñuelas tuvo la desgracia de caerse el niño de seis años Manuel González Martínez, que habita en Ercilla, 5, y se produjo lesiones de pronóstico reservado.

—Félix González Melgar, de nueve años, que vive en Guzmán el Bueno, 25, sufrió lesiones de pronóstico reservado cuando se bañaba en el río Manzanares,

Cosas del Madrid viejo

SELECCION DE MAS DE MEDIO SIGLO DE RECUERDOS

POR

CARLOS LUIS DE CUENCA

XXIX

EL PRADO: EL SALÓN, LAS FUENTES, SUS PASEOS.—CARNAVAL.—LA FIESTA DEL DOS DE MAYO.—LAS DELICIAS DE ISABEL II O FUENTE CASTELLANA.—QUINTAS Y JARDINES.—LA FLORIDA (PASEO).—LA VIRGEN DEL PUERTO.—REAL SITIO DE LA FLORIDA.—LA MONCLOA.

Al evocar los primeros recuerdos de mi niñez, hablé de los paseos que entonces conocía: La plaza de Oriente, la Montaña del Príncipe Pío y el Campo del Moro, que eran los que frecuentábamos los muchachos de mis barrios. Pero luego, en mi vida de colegial, fuí conociendo otros paseos a que íbamos los jueves y domingos.

En el orden jerárquico, ocupaba el primer lugar el Prado, que en mis tiempos, llevaba el calificativo de «Salón», porque lo limitaban al espacio comprendido entre la Carrera de San Jerónimo y la calle de Alcalá, que era realmente un extenso salón. Pero según los cronistas, era todo un gran espacio desigual e inculto, célebre en los antiguos tiempos por las intrigas, amoríos y lances caballerescos a que daba lugar su cercanía a la Corte del Buen Retiro. Parece ser que en tiempos de Carlos III y contra viento y marea de gran parte de la opinión, se regularizó su forma, se allanó el terreno, se plantaron árboles y se transformó, en una palabra, en el hermoso paseo. Comenzaba éste en el convento de Atocha y al llegar a la Puerta de su nombre volvía a la derecha hasta la calle de Alcalá y atravesándola, llegaba a la Puerta de Recoletos.

Mas, como he dicho, en mi tiempo el Prado se limitaba al Salón, y los otros trozos se llamaban, respectivamente, paseo de Atocha, del Botánico y de Recoletos.

Entonces adornaban estos sitios artísticas fuentes, que aún subsisten, si bien algunas de ellas han cambiado de lugar. La de la *Alcachofa* estaba frontera a la calle de Atocha, y que figura hoy en el Retiro. Las *Cuatro Fuentes*, a la salida de la calle de las Huertas, que sigue en el mismo lugar. La de *Neptuno*, que estaba inmediata a la Carrera de San Jerónimo y se adelantó hasta colocarla en el centro de la actual plaza de Cánovas. La de *Apolo* o las *Cuatro estaciones*, que continúa donde entonces y la *Cibeles*, que ocupaba la entrada del paseo de Recoletos, junto al ministerio de la Guerra. Al hacerse la gran plaza de Castelar, se colocó esta frente en el centro de ella, después de algunos arreglos y aditamentos en su parte monumental.

Los colegiales cruzábamos el Prado para ir a otros sitios, pero no nos deteníamos en él ni paseábamos, como era costumbre entonces en los madrileños. En los días hermosos de invierno estaba frecuentadísimo, de dos a cinco de la tarde. En otras épocas del año, a la salida del Retiro o de vuelta de la Castellana, era costumbre y moda dar unas cuantas vueltas por el Salón, antes de volver a casa; pero cuando más favorecido se hallaba era en las noches del caluroso verano madrileño. Allí se formaban los corros de las grandes tertulias y lucían sus galas y encantos las damas y galanes de la Corte.

Como hoy, la parte comprendida entre el verdadero Salón y la fachada de las casas comprendidas entre el palacio de Villahermosa y el de Alcañices, donde ahora está el Banco de España, era ya la *Calle de Trajineros*.

A partir de este lado del Salón, que bordeaba una fila de árboles, había una fila de aguaduchos con mesitas, sillas y hasta algunos sofás de paja para los parroquianos. Y el espacio que mediaba entre estos puestos y una fila de sillas, que dividía a lo largo el Salón en dos paseos, estaba dedicado al esparcimiento de la infancia y poblado por ende de chiquillos, amas y niñeras. Por la parte de la arbolèda iban y venían los cochecillos de borregos, borriquillos o cabras, por el estilo de los que había en la plaza de Oriente.

El camino de los carruajes se hallaba en el mismo lugar que hoy y compartía con la Castellana *el paseo de coches*. Entonces no existía el del Retiro. Los carruajes, de los que iban a él, se detenían en el *Patio Grande*.

Los días en que el Salón del Prado se llenaba totalmente eran los de Carnaval, pues la afluencia de máscaras a pie, a caballo o en coche, y de público que iba a verlas se concentraba en este paseo.

Era también muy importante para el Prado la fiesta del *Dos de Mayo*, por su proximidad al sitio donde se levanta el obelisco en honor de los héroes de nuestra Independencia. En los altares colocados al pie del monumento se celebraban misas por las víctimas y a ellas asistía una inmensa muchedumbre, porque entonces se daba extraordinaria importancia a esta fiesta patriótica, a cuya brillantez cooperaban los elementos oficiales, tanto civiles como militares. El Ayuntamiento celebraba en la iglesia de San Isidro el Real, hoy Catedral, solemnes exequias por las víctimas sacrificadas por los franceses y procesionalmente se trasladaba una brillante comitiva al *Obelisco del Campo de la Lealtad*, donde, después de entonado un solemne responso, tenía lugar un vistoso desfile. Desde las cinco de la mañana, hora en que empezaban las misas, hasta las tres de la tarde, en que el desfile terminaba, la afluencia de gente era, como hemos dicho, grandísima.

Esta ceremonia se mantuvo con la misma importancia hasta 1908, en que al cumplirse el primer centenario se celebró la fiesta conmemorativa con más ostentación que nunca, quedando desde entonces reducida a muy modestas proporciones.

Como prueba de lo que ha cambiado la temperatura de Madrid, sobre todo en primavera, desde mediados del pasado siglo, citaré el detalle de que entonces el día del Dos de Mayo vestía la tropa por vez primera el pantalón blanco y los colegiales comenzábamos a usar el de *mahón*, que era una tela ligera de color de barquillo.

Otro de los paseos importantes de Madrid, era el que se llamó *Las Delicias de Isabel II*, distinto del de su mismo nombre, que se extiende desde la puerta de Atocha al puente de la Princesa, pues el primero era el de la Castellana, que en tiempos de mi infancia, llamábamos todos *La Fuente Castellana*.

Yo no conocí allí otra fuente que la del Obelisco, que ocupaba el mismo lugar en que ahora se contempla el monumento a Castelar. El agua la arrojaban por la boca dos esfinges de bronce colocadas sobre unos zócalos al borde del pilón.

El paseo central de la Castellana era, como hoy, para carruajes, y a los lados había quintas muy hermosas, tales como La Chilena, de Arango y la de Bruguera, esquina a la que es hoy calle de Goya.

Alrededor del Obelisco, trasladado después a la plaza de Manuel Becerra, había una fonda, el famoso Tiro de pistola, varios jardines y entre ellos, el célebre Laberinto.

Otros dos paseos de la Villa y Corte, eran: El de la *Florida*, que se extendía a orillas del Manzanares desde la puerta de San Vicente hasta la ermita de San Antonio, prolongándose hasta la puerta de Hierro del Real sitio del Pardo, el cual, según cuentan las crónicas, estaba concurridísimo en los reinados de su fundador Carlos III y de Carlos IV. Pero luego, sólo lo frecuentaban las lavanderas y los que en verano acudían a los baños del Manzanares. Desde la construcción de la estación del ferrocarril del Norte, aumentó, como era natural, el tránsito por estos lugares.

El segundo paseo, también a la orilla del río, por la parte baja, comenzaba en el puente de Segovia y llegaba frente a la Puerta de San Vicente y en el que se reunían todas las tardes de los días festivos, los gallegos y asturianos residentes en Madrid a celebrar sus danzas y meriendas. Este paseo se llamaba *De la Virgen del Puerto*, nombre que aún conserva.

Por la parte de la llamada *Cuesta de Areneros*, hoy calle del Marqués de Urquijo, y lindando con las tapias del monte de El Pardo, estaba el *Real Sitio de la Florida*, constituído por tierras de labor, bosquecillos, huertas y jardines, con diversos edificios, como el *Palacio de la Florida*, el *Viejo de la Moncloa*, la *Casa de labor*, la *Fábrica de loza de su majestad*, estufas y cementerio.

Esta posesión estaba reservada para el público y sólo podía visitarse *con papeleta*, o sea el permiso del administrador.

COTIZACIONES DE BOLSA

—o—

MADRID

4 POR 100 INTERIOR.—Serie F, 69,50; E, 69,50; D, 69,55; C, 69,60; B, 69,60; A, 69,70; G y H, 69,70.

DEUDA FERROVIARIA.—Serie B, 100,25; A, 100,25.

4 POR 100 EXTERIOR.—Serie B, 83,10; A, 84,10.

4 POR 100 AMORTIZABLE.—Serie A, 90.

5 POR 100 AMORTIZABLE (1917).—Serie E, 93,10; C, 93,25; B, 93,25; A, 93,25.

OBLIGACIONES DEL TESORO.—Serie A, 102,60; B, 102,55 (enero, cuatro años); A, 102,50; B, 101,95 (febrero, tres años); A, 102,50; B, 101,90 (noviembre, cuatro años); B, 102,75 (junio, cinco años).

AYUNTAMIENTO DE MADRID.—Empréstito, 1868, 90; Diputación de Madrid, 2 por 100, 75.

VALORES CON GARANTIA DEL ESTADO.—Transatlántica (1925, noviembre), 92,85.

EFECTOS EXTRANJEROS.—Marruecos, 80,50.

CEDULAS HIPOTECARIAS.—Del Banco 4 por 100, 90,75; 5 por 100, 98,60; 6 por 100, 108.

ACCIONES.—Tabacos, 200; Azucareras preferentes: contado, 100,75; fin corriente, 100,75; Felguera, fin próximo, 47,75; El Guindo, 109; Nortes: contado, 439; fin corriente, 439; fin próximo, 441; M. C. P, 7; Tranvías, 74,25.

OBLIGACIONES.—Constructora Naval (bonos), 1921, 98,50; Oeste, primera, 6,50; idem segunda, 40; Nortes, primera, 69,30; Transatlántica (1922), 102,50; Córdoba a Málaga, 50.

MONEDA EXTRANJERA.—Marcos 1,56, francos, 21,45; libras, 32,05; dólar, 6,60; liras 25.

BARCELONA

Interior, 69,78; Exterior, 82,25; Amortizable 5 por 100, 93,80; Nortes, 88,15; Alicantes, 86,40; francos, 21,45; libras, 32,17.

BILBAO

Banco de Bilbao, 1.675; Banco de España, 612; Banco de Vizcaya, 1.070; Nortes, 441; Alicantes, 432; Sota, 760; Altos Hornos, 122; Felguera, 49; Euskalduna, 615; Papelera, 106; Norte-Valenciana (obligaciones), 98,65; Interior, 69,30.

NOTAS INFORMATIVAS

Sesión desanimadísima, que sólo ofrece como nota saliente la firmeza en los cambios.

El Interior sube 20 céntimos; el Exterior mejora 10; el 4 por 100 amortizable queda sostenido y el 5 por 100 nuevo insiste en sus cambios anteriores.

De las obligaciones del Tesoro aumentan cinco céntimos las de enero, bajando esta misma cantidad las de febrero, noviembre y junio.

En el departamento de crédito no se efectúa ninguna operación, y el industrial cotiza en baja de un entero los Tabacos y en alza de 50 céntimos los Guindos y de 75 las Azucareras preferentes.

De las divisas extranjeras sólo los marcos oro se tratan con pérdida de siete céntimos, ganando 35 los francos, 13 las libras, seis los dólares y 30 las liras.

Se registran las dobles que siguen: Alicantes con 2,375.

* * *

A más de un cambio se cotizan:

Felgueras, a fin del próximo, a 47,50 y 47,75, y Tranvías, al contado, a 74 y 74,25.

* * *

En el corro extranjero se hacen las siguientes operaciones:

50.000 francos a 21,20; 25.000, a 21,35; 100.000, a 21,40, y 75.000, a 21,45. Cambio medio, 21,376.

25.000 liras, a 25.

2.000 libras, a 32,05.

7.000 dolares, a 6,60.

5.000 marcos oro, a 1,56.

* * *

BILBAO, 29.—Se ha celebrado una reunión de la Asociación de Bancos y Banqueros del Norte de España, aprobándose la Memoria correspondiente al ejercicio de 1925. Fueron reelegidos los consejeros que reglamentariamente debían cesar.

NUESTRO CAMBIO EN LA ARGENTINA

BUENOS AIRES, 29.—La semana pasada se cotizaban a 36 pesos 18 centavos las 100 pesetas españolas, en la actual se cotizan a 38,13.

Se atribuye el alza en la divisa española a los éxitos recientes de Marruecos, que han sido acogidos con inmenso júbilo por la colonia española.

Compañía Hispano-Americana de Electricidad

La junta general ordinaria celebrada en esta fecha ha acordado repartir un dividendo complementario a las acciones de esta Compañía, a razón de cuarenta pesetas oro por acción.

Para la conversión de las pesetas oro en pesetas papel se tomará como base el recargo que para los derechos de Aduana establece la real orden de 31 diciembre 1925.

El importe correspondiente se hará efectivo a partir del día 5 de junio de 1926, contra entrega del cupón número 9, en los siguientes Bancos:

En Madrid, Banco Central, Banco Urquijo y Banco de Vizcaya; en Barcelona, S. A. Arnús Garí; *en Bilbao, Banco de Vizcaya*; en Bruselas, Banque de Bruxelles y Cassel & C.º; en Berlín, Deutsche Bank; en Frankfurt a/Main, Deutsche Bank Filiale Frankfurt; en Zurich, Credit Suisse, y en Buenos Aires, en las oficinas de la Compañía, calle Balcarce, 184.

Madrid, 29 de mayo de 1926.—V.º B.º: el presidente, **Francisco de A. Cambó**.—El secretario, **Miguel Vidal y Guardiola.**

Obras recibidas (L. 62)

—o—

Bover, José María.—«La mediación universal de la Virgen María en las Encíclicas de León XIII». Barcelona, 1925.

Bover, José María.—«Jesucristo, Rey». Bilbao, 1926.

Bover, José María.—«De cultu S. Iosephi amplificando». Barcelona, 1926.

¿Qué es el Esperanto? Sociedad Española Esperantista, Madrid, S. A.

Scheler, Max.—«El saber y la cultura». «Revista de Occidente», Madrid, 1926.

Graell, Marcelino.—«La industria sedera». Barcelona, 1926.

Lagerlöf, Selma.—«Jerusalén. En Tierra Santa». Editorial Cervantes. Barcelona, 1926.

Robin, León.—«El pensamiento griego». Editorial Cervantes, Barcelona, 1926.

Amundsen, Roald.—«Al Polo Norte en avión». Editorial Cervantes. Barcelona, 1926.

Ebray, Alcides.—«Der unsaubere Frieden (Versailles)». Berlín, 1925.

Ruiz, Ignacio.—«Aguas subterráneas y pozos artesianos». Editorial Rubiños. Valencia.

Juan de España.—«La actuación de España en Marruecos». Madrid, 1926.

ESPECTÁCULOS

—o—

PARA HOY

—o—

PRINCESA (Tamayo, 2).—7,15 de la tarde. Recital de músicas brasileñas, por Antonietta de Souza (primer premio de canto, medalla de oro).

COMEDIA (Príncipe, 14).—6,30. Serafín, el Pinturero, o contra el querer no hay razones (con precios de diario).—10,30 (populares). Serafín, el Pinturero, o contra el querer no hay razones.

FONTALBA (Pi y Margall, 6).—6,30 (popular, 3 pesetas butaca). La cabalgata de los Reyes.—10,30 (popular, 3 pesetas butaca), Los intereses creados.

ESLAVA (pasadizo de San Ginés).—6,30 y 10,15. La farsa.

LARA (Corredera Baja, 17).—7 y 10,45, ¡Señorita!...

REINA VICTORIA (Carrera de San Jerónimo, 28).—6,30 y 10,30. Liliom.

INFANTA ISABEL (Barquillo, 14).—6,45 y 10,45 (populares). Las de Abel.

CENTRO (Atocha, 14).—6,30 y 10,30, ¡Mujercita mía!

ALKAZAR (Alcalá, 20).—7 y 10,45, María Fernández.

LATINA (plaza de la Cebada, 2).—6,45, La enemiga.—10,15, Estaba un día un pastor... Dios los cría... y La venganza de la Petra.

PAVON (Embajadores, 11).—5, Antes que la ley.—7 y 10,30, Rosa de Madrid.

MARAVILLAS (Malasaña, 6).—6,30 y 10,30, La calesera.

ZARZUELA (Jovellanos, 4 y 6).—6 y 10,30, ¡¡París-París!!

FUENCARRAL (Fuencarral, 145).—4, 6,30 y 10,30, ¡Toma tabaco, Balder y El rayo verde.

CINE IDEAL.—6 y 10, Sastre ambicioso; La novia de Ben Turpin (por El Bizco); Los peligros del «flirt» (por Marie Prevost-Florence Vidor y Monte Blue); Una buena lección (por Theda Bara y Eileen Percy). Mañana todo el programa. Estrenos.

CIRCO PARISH (plaza del Rey, 8).—6, Compañía de circo.—10,30, Compañía de circo y luchas grecorromanas.

FRONTON JAI-ALAI (Alfonso XI, 6).—4,30, Primero, a pala: Iraurgui y Quintana II contra Gallarta II y Elorrio. Segundo, a remonte: Bastarrica y Guetaria contra Irigoyen y Tacolo.—10,30. Primero, a remonte: Losa y Aramburu contra Adúriz y Ugarte. Segundo, a pala: Quintana I y Jáuregui contra Azurmendi y Perea.

BANDA MUNICIPAL.—11,30 m., en el Retiro, con el siguiente programa:

«¡Viva Graná!», pasodoble, Alonso; «En las estepas del Asia Central», fragmento sinfónico, Borodin; Carceleras de «Las hijas del Zebedeo», Chaní; «Los maestros cantores de Nuremberg», Wágner: Preludio del acto primero. Vals de los aprendices y Marcha de las corporaciones; «Romanza» en «fa», Beethoven; «Rapsodia húngara número 2», Liszt.

PLAZA DE TOROS DE MADRID.—5, Toros del duque de Tovar para Valencia II, Pablo Lalanda y Niño de la Palma.

PLAZA DE TOROS DE VISTA-ALEGRE.—5, Novillos de Antonio Llanos para Alpargatero, Vicente Barrera y Chanito.

PLAZA DE TOROS DE TETUAN.—5, Novillos de Zabollos para Alcalareño II, Gordillo y Niño de Mérida.

PARA EL LUNES

COMEDIA (Príncipe, 14).—10,30 (popular), Serafín, el Pinturero, o contra el querer no hay razones.

FONTALBA (Pi y Margall, 6).—10,30 (popular, 3 pesetas butaca), Los intereses creados.

ESLAVA (pasadizo de San Ginés).—7, El talento de mi mujer.—10,45, La farsa.

LARA (Corredera Baja, 17).—7 y 10,45 (populares), ¡Señorita!...

REINA VICTORIA (Carrera de San Jerónimo, 28).—6,30 y 10,30, Liliom.

CENTRO (Atocha, 14).—10,30, ¡Mujercita mía!

ALKAZAR (Alcalá, 20).—7, La locura de Ernestina.—10,45, María Fernández.

MARAVILLAS (Malasaña, 6).—6,30 y 10,30, La calesera.

FUENCARRAL (Fuencarral, 145).—6,15 y 10,15, ¡Toma tabaco, Bolder y El rayo verde.

CIRCO PARISH (plaza del Rey, 8).—10,30, Compañía de circo y luchas grecorromanas.

FRONTON JAI-ALAI (Alfonso XI, 6).—4,30, Primero, a remonte: Ochotorena y Tacolo contra Jurico y Aramburu. Segundo, a pala: Orúe y Pérez contra Zubeldia y Eruma.

* * *

(El anuncio de las obras en esta cartelera no supone su aprobación ni recomendación.)

Radiotelefonía

—o—

Programas para el día 30:

MADRID, Unión Radio (E. A. J. 7, 373 metros).—11,30, Transmisión del concierto que dará en el Retiro la Banda Municipal de Madrid, dirigida por el maestro Villa.—De 14,30 a 15,30, Sobremesa. Orquesta Artys. Intermedio, por Luis Medina. «La Espero» (himno esperantista), en honor del Congreso Esperantista.—22, Campanadas de Gobernación. Señales horarias. Emisión de la Unión de Radioyentes. Despedida de la eminente soprano Isabel Sánchez Escribano: Primero. Canciones. Segundo. Cuarto acto de la ópera de Verdi «El Trovador», por Isabel Sánchez Escribano, Carmen Barea, Jaime Ferré, Vicente Riaza, coro general y orquesta de la estación. Maestro director, José María Franco. Tercero. Tercer acto de la ópera de Puccini «La Bohema», por Isabel Sánchez Escribano, Patrocinio de Palma, Jaime Ferré, Vicente Riaza, coro general y orquesta de la estación. Maestro director, José María Franco.—24,30, Música de baile: Transmisión del «jazz-band» The Kendall Six y orquesta de tangos Ibáñez, del Palacio de Hielo.—1, Cierre de la estación.

Radio Castilla (E. A. J. 4, 340 metros).—18, Orquesta Majerit. Lectura de páginas selectas de la literatura española.—19,30, Música de baile: «Jazz-band» del Palacio de Hielo.—20, Cierre de la estación.

BARCELONA (E. A. J. 1, 325 metros).—11,15, Retransmisión del concierto que dará la Banda Municipal en la plaza del Rey.—18, Cotizaciones de los mercados agrícolas y ganaderos.—18,25, Cuarteto Radio.—19, Señor Toresky, recitados.—19,30, Señorita Anita Villamayor, canciones.—20, Cuarteto Radio. 20,45, Crónica deportiva.—21, Cierre de la estación.

* * *

Programas para el día 31:

MADRID, Unión Radio (E. A. J. 7, 373 metros).—De 14,30 a 15,30, Sobremesa. Orquesta Artys. Boletín *meteorológico*. Resultado de las carreras de caballos. Revista de toros, por «Faroles». Noticias de última hora.—22, Campanadas de Gobernación. Señales horarias. Ultimas cotizaciones de Bolsa. «Del Stadium a la Plaza de Toros. Inquietudes de un espíritu imparcial», charla por Luis Medina.—22,20, Concierto variado: La artista italiana señora Adriani y la Banda del regimiento de León, dirigida por don Francisco Cales.—24,20, Noticias de última hora. 24,30, Música de baile: Transmisión del «jazz-band» The Kendall Six y orquesta de tangos Ibáñez, del Palacio de Hielo.—1, Cierre de la estación.

Radio Castilla (E. A. J. 4, 340 metros).—16, Orquesta Majerit. Lectura de páginas selectas de la literatura española.—17,55, Cotizaciones de Bolsa.—18, Cierre de la estación.

La mejor temporada para los estudiantes que quieran perfeccionarse en un idioma extranjero es el verano, el mejor método el de Berlitz

Hay clase todo el verano

ESCUELA BERLITZ

Arenal, 24

ARTRITISMO
CÓLICOS NEFRÍTICOS
GOTA
y demás enfermedades del RIÑON y VEJIGA, no se curan con medicinas que estropean el organismo.
La naturaleza
que le dió vida, le dará salud.
Bebiendo cada día una botella de
AGUA DE
CORCONTE
la más perfecta del mundo, se curará rápidamente.
En Farmacias y Droguerías.
Depósito: Avenida Pedralver, 13.-Madrid.

INIGO Muebles de lujo y económicos. Costanilla Angeles, 15.

LA IBERIA Bujías esteáricas. Jabones morenos.
Exigid siempre esta acreditada marca
Bravo Murillo, 20, Madrid. Teléfono J. 1.171

LIQUIDACION
DE ORFEBRERIA DE ARTE DE LA FABRICA DE PLATERIA DE
Carlos Serrano
Exposición y venta: INFANTAS, 27

Elixir Estomacal de SAIZ DE CARLOS
Tonifica, ayuda a las digestiones y abre el apetito, curando las enfermedades del ESTOMAGO e INTESTINOS
DOLOR DE ESTÓMAGO
DISPEPSIA
ACEDÍAS Y VÓMITOS
INAPETENCIA
DIARREAS EN NIÑOS
y Adultos que, a veces, alternan con ESTREÑIMIENTO
DILATACIÓN Y ÚLCERA
del Estómago
DISENTERÍA
Muy usado contra las diarreas de los niños, incluso en la época del DESTETE y DENTICIÓN.
33 AÑOS DE ÉXITOS CONSTANTES
Ensáyese una botella y se notará pronto que el enfermo come más, digiere mejor y se nutre, curándose de seguir con su uso.
5 pesetas botella, con medicación para unos 8 días
Venta: Serrano, 30, Farmacia, MADRID
y principales del mundo

"Manual de una Madre"
Maternología y Puericultura, para seguir la crianza de un niño, por el doctor Garrido Lestache, del Hospital del Niño Jesús. 5 pesetas.
Del mismo autor: «Cómo se practica la cura de sol». Indispensable para hacer la cura. 1,50 pesetas.
«La Cirugía de una madre». Necesaria en el hogar. 1,50 pesetas.
Pedidlas en las principales librerías

RELOJES OMEGA
5. FARMACIA. 5

Almorranas-Varices-Ulceras
Curación radical garantizada, sin operación ni pomadas. No se cobra hasta estar curado. Clínica Dr. Illanes. Hortaleza, 17, pral. izqda. De 10 a 1 y de 3 a 7.

Ya bajó el vino nuevamente en España Vínlcoia
Tinto de mesa ..... 6,00 Ptas. arroba
Tinto Valdepeñas ..... 8,50 » »
Blanco añejo ..... 8,50 » »
En el almacén media peseta menos
SAN MATEO, 8.—TELEFONO 18-54 MAYOR

ALMORRANAS-VARICES
NO COBRO nada si no curo en ocho días SIN OPERAR. Tratamiento radical. 20 duros. CLINICA MODERNA, Príncipe, 28 (frente a la iglesia), de 5 a 7.

¿TYPOLIERE?
Es un nuevo producto eficacísimo para limpiar rápidamente sin cepillo ni bencina los tipos de las máquinas de escribir, los numeradores y fechadores y cualquier clase de sellos de caucho o de metal. Es realmente eficaz, limpio y barato. Precio del paquete, 2,90. Para envío por correo agregad 0,60.
L. ASIN PALACIOS, PRECIADOS, 23, MADRID

Buick
TURISMO SPORT MODELO 55
Indudablemente no es empresa fácil la elección de un automóvil, juzgando sólo por los naturales elogios que cada fabricante hace de sus modelos.
Al BUICK le cabe el honor de que sea el público quien demuestre su predilección por esta marca, objeto de todas las conversaciones entre los amantes del automovilismo.
El magnífico TURISMO SPORT MODELO 55 justifica plenamente esta predilección, con su motor de triple blindaje y válvulas en la culata, su célebre chasis blindado de 3,25 metros entre ejes, su potente freno a las cuatro ruedas y todas las características que han creado la fama universal de BUICK.
Todos estos modelos pueden ser adquiridos con facilidades de pago por el plan de la «GENERAL MOTORS PENINSULAR S. A. ACCEPTANCE DIVISION». Pidan detalles a nuestros agentes.
AGENTE EN MADRID
F. ABADAL, ALCALA, 62
Salones de Exposición en todas las capitales de España
PRODUCTO DE LA "GENERAL MOTORS"
Cuando se construyan mejores Automoviles BUICK los superará"

SANTORAL Y CULTOS

DIA 30.—Domingo I después de Pentecostés.—La Santísima Trinidad.—Santos Fernando III, Rey; Felipe, Papa; Críspulo, Sico y Palatino, mártires; Exuperancio y Anastasio, Obispos; Juana de Arco y beata María de Jesús de Paredes, virgen.

La misa y oficio divino son de la Santísima Trinidad, con rito doble de primera clase y color blanco.

Adoración Nocturna.—Hoy, San Antonio de Padua. El lunes, Santo Tomás de Aquino.

Ave María.—Hoy, a las once y a las doce, misa, rosario y comida a 40 mujeres pobres, costeada por las señoritas María y Luisa Sáinz y la duquesa de San Pedro de Galatino, respectivamente. El lunes, a las once, ídem ídem, costeada por doña Pilar y doña Josefa Sáinz de la Maza.

Cuarenta Horas.—Hoy, en las Religiosas Trinitarias (Lope de Vega, 18). El lunes, en la parroquia de Santa Cruz.

Corte de María.—Hoy, de las Angustias, en su parroquia (P.), Escuelas Pías de San Fernando y Olivar; de las Tribulaciones y Paz interior, en las Jerónimas del Corpus Christi. El lunes, de Nuestra Señora de Todos los Santos y Madre del Amor Hermoso, Tutelar de la Corte de María, en la parroquia de San Ginés (P.).

Parroquia de las Angustias.—A las doce, misa rezada perpetua por los bienhechores de la parroquia.

Parroquia de San Ginés.—Termina la novena a Nuestra Señora del Amor Hermoso. A las ocho, misa y exposición de Su Divina Majestad; a las diez, la solemne; a las seis y media de la tarde, ejercicio, sermón, bendición y reserva.

Parroquia de Nuestra Señora de la Almudena.—Continúa la novena a Nuestra Señora de la Flor de Lis. A las once, misa cantada con exposición de Su Divina Majestad y sermón por el señor cura párroco, don Fernando Fernández; a las seis y media de la tarde, manifiesto, estación, rosario, sermón por don Diego Tortosa, ejercicio, reserva y salve.

Parroquia de Nuestra Señora del Carmen.—Termina el novenario en honor a la Santísima Trinidad. A las ocho y media, misa de comunión; a las diez, la solemne; a las seis y media de la tarde, exposición, rosario, sermón por el señor Tortosa, trisagio y reserva.

Parroquia de San Sebastián.—Termina la novena a Nuestra Señora de la Misericordia. A las diez y treinta, misa solemne con panegírico por don Manuel Rubio Cercas; por la tarde, a las seis, procesión con la imagen por las calles de Atocha, Carretas, plazas del Angel y Príncipe Alfonso, Prado, León, Atocha a la parroquia; reserva y salve.

Parroquia de Santiago.—Termina la novena a Nuestra Señora de la Salud. A las ocho, misa de comunión; a las siete de la tarde, exposición de Su Divina Majestad, estación, rosario, sermón por don Rogelio Jaén, ejercicio y reserva.

Parroquia del Salvador.—Termina el triduo a San Felipe Neri. A las ocho, misa de comunión general; a las diez y media, la solemne con exposición de Su Divina Majestad y sermón por don Ramón Iglesias; a las siete y media de la tarde, exposición de Su Divina Majestad, estación, rosario, instrucción religiosa por un padre del Oratorio, sermón por el padre Cervatos, capuchino; preces, reserva e himno, y traslado de la imagen al Hospital General.

Asilo de San José de la Montaña.—De cuatro y media a siete y media de la tarde, exposición de Su Divina Majestad; a las siete, ejercicio y Angelus.

Iglesia Apostólica (Nicasio Gallego).—Fiesta a Nuestra Señora del Amor Hermoso, mediadora de todas las gracias, que celebra el Patronato de Enfermos. A las once, misa mayor; por la tarde, a las seis, función solemne con sermón por el padre Rubio, S. J., y reserva.

Buena Dicha.—Continúa la novena a Jesús Sacramentado. A las diez, misa solemne con exposición de Su Divina Majestad; por la tarde, a las seis y media, manifiesto, rosario, sermón por el padre López Santamaría, ejercicio y reserva.

Comendadoras de Santiago.—Termina la novena a María Inmaculada. A las ocho y media, misa de comunión general; por la tarde, a las seis, exposición de Su Divina Majestad, estación, rosario, sermón por don José María Tallado y procesión de reserva y cánticos.

María Inmaculada (Fuencarral, 113).—De diez y media de la mañana a seis y media de la tarde, exposición de Su Divina Majestad.

Pontificia.—Termina la novena a Nuestra Señora del Perpetuo Socorro. A las seis y ocho, misas de comunión; a las nueve y media, misa y sermón en esperanto; a las once, la solemne, celebrando por primera vez don Luis Morales; por la tarde, a las siete, manifiesto, sermón por el padre Ruiz Abad, redentorista, y reserva.

San Ignacio de Loyola.—Termina la novena a la Santísima Trinidad. A las siete y media y ocho y media, misas de comunión general. A las once, misa solemne con exposición de Su Divina Majestad, que estará de manifiesto todo el día, y panegírico; por la tarde, a las siete, ejercicio, estación, rosario, sermón por don Trifón Beltrán, reserva e himno.

Trinitarias (Cuarenta Horas).—A las ocho, misa y exposición de Su Divina Majestad; a las diez, la solemne; por la tarde, a las seis, preces, bendición y procesión de reserva.

Trinitarias (Cartagena, 19).—Termina el triduo a la Santísima Trinidad. A las siete de la tarde, exposición de Su Divina Majestad, ejercicio, sermón por don Mariano Benedicto, reserva y cánticos.

CULTOS DEL QUINTO DOMINGO DE MES

Parroquia de los Dolores.—De siete a una, misas; a las diez, la solemne con explicación del Santo Evangelio; al anochecer, rosario.

Parroquia del Corazón de María.—A las seis, misa rezada; a las nueve y media, misa mayor con explicación del Santo Evangelio; a las once, misa con explicación doctrinal para adultos; por la tarde, a las tres, catequesis.

Parroquia de San Ginés.—A las diez, misa parroquial; a las once, catequesis para adultos; a las tres y media, catequesis para niños.

Catedral.—A las nueve y media, misa conventual con sermón, por don Benjamín de Arriba.

Capilla Real.—A las once, misa solemne.

El Salvador y San Luis Gonzaga.—A las ocho, explicación moral de Santo Evangelio; a las once y media, exégesis de los Santos Evangelios por el padre Domínguez, S. J.; y a las seis y media, exposición Su Divina Majestad, rosario, plática y reserva.

Encarnación.—A las nueve y media, misa cantada; a las doce, misa rezada.

Esclavas del Sagrado Corazón (paseo del General Martínez Campos).—A las doce, misa con explicación del Santo Evangelio.

Rosario.—A las nueve, misa de los catecismos; a las diez, la solemne; a las doce, con explicación del Santo Evangelio; por la tarde, a las cinco y media, exposición de Su Divina Majestad, rosario, sermón por el padre Palacio, O. P., y solemne reserva.

Sagrado Corazón de Jesús y San Francisco de Borja.—A las diez, misa rezada para los Estanislaos en la capilla de las Congregaciones, con plática por el padre Ponce, S. J.; a las once y media, lección sacra por el padre Torres, S. J., y por la tarde, a las seis, ejercicio con sermón y reserva.

(Continúan las novenas y triduos anunciados el día anterior.)

* * *

La Cofradía de Santa Teresita del Niño Jesús establecida en la iglesia de Santa Teresa de Jesús (plaza de España), celebrará su función mensual hoy. Por la mañana, a las ocho, misa de comunión general. Por la tarde, a las seis y media, exposición de Su Divina Majestad, rosario, sermón por el reverendo padre Claudio de Jesús Crucificado, terminando con la reserva y adoración de la reliquia de la Santita.

—o—

DIA 31.—Lunes.—Nuestra Señora Reina de Todos los Santos y Madre del Amor Hermoso.—Santos Cancio, Canciano y Cancionela, mártires; Angela de Méricis, virgen.

Parroquia de Nuestra Señora de la Concepción.—Termina la novena a Nuestra Señora del Amor Hermoso. A las ocho y media, misa de comunión general; a las diez y media, la solemne con sermón; por la tarde, a las siete, manifiesto, sermón por don Agrícola Rodríguez, ejercicio y reserva.

Parroquia de San José.—Termina la novena a Nuestra Señora del Amor Hermoso. A las ocho y media, misa de comunión; a las diez, la solemne con sermón por el señor López Lurueña; por la tarde, a las siete, manifiesto, rosario, ejercicio, sermón por el mismo señor y procesión de reserva.

Parroquia de San Luis.—Termina la novena a Nuestra Señora de la Medalla Milagrosa. A las diez y media, misa solemne con sermón por monseñor Carrillo; por la tarde, a las siete y media, ejercicio, sermón por el mismo señor y reserva.

Parroquia de Santa Teresa.—Termina la novena a Nuestra Señora de Lourdes. A las ocho, misa de comunión; a las diez, la solemne con sermón por el señor Lampreave; por la tarde, a las ocho, ejercicio, sermón por don Rogelio Jaén, y procesión interior.

Cristo de la Salud.—Termina la novena a Nuestra Señora del Perpetuo Socorro. A las ocho y media, misa de comunión con fervorines; a las once, misa solemne con manifiesto y ejercicio; por la tarde, a las siete, exposición de Su Divina Majestad, estación, rosario, sermón por el padre Chaubel, redentorista; ejercicio, reserva y salve.

Carmelitas Calzados (Ayala, 27).—Por la tarde, ejercicio a Nuestra Señora, solemne reserva y cánticos.

Calatravas.—A las siete de la tarde, reunión mensual de las Hijas de María, con rosario, sermón por don Luis Béjar, reserva e imposición de insignias.

Olivar.—Termina la novena a Nuestra Señora del Sagrado Corazón. A las ocho, misa de comunión general; por la tarde, a las siete, manifiesto, rosario, sermón por el padre Melero, O. P.; reserva, salve e himno.

Santa María Magdalena (Hortaleza, 114).—Termina el triduo a Nuestra Señora del Amor Hermoso. A las nueve, misa de comunión general con plática; a las seis de la tarde, exposición de Su Divina Majestad, ejercicio, sermón por don Mariano Benedicto, reserva y cánticos.

EJERCICIO DE LAS FLORES

Parroquia de los Angeles.—A las siete, misa de comunión y meditación; por la tarde, a las siete, rosario, bendición y salve.

Parroquia de San Ildefonso.—Termina el triduo. A las siete de la tarde, sermón por el señor Suárez Faura, y salve.

Parroquia de San Marcos.—A las siete y media, misa de comunión general; a las seis y media de la tarde, rosario, sermón por don Paulino Corrales, Regina Celi y salve.

Parroquia de San Martín.—A las ocho de la tarde, rosario y ejercicio.

Parroquia de Santa Teresa.—A las ocho de la tarde, rosario, ejercicio y cánticos.

San Ignacio.—A las ocho, ejercicio, rosario, bendición y reserva.

TRECE MARTES A SAN ANTONIO

Parroquia de San Lorenzo.—A las ocho, misa de comunión y ejercicio.

Parroquia de San Marcos.—A las siete y media, misa de comunión general en el altar del Santo y ejercicio.

Parroquia de San Sebastián.—A las nueve, misa solemne de comunión y adoración de la reliquia del Santo.

Parroquia de Santa Cruz.—A las ocho y media, misa de comunión en el altar del Santo y ejercicio, que se repetirá en la misa de doce.

Parroquia de Santa Bárbara.—A las ocho, misa de comunión con exposición de Su Divina Majestad, ejercicio, reserva e himno.

Calatravas.—A las ocho y media, misa de comunión y ejercicio.

Franciscanos de San Antonio.—A las cinco y media de la tarde, ejercicio con exposición y plática.

Pontificia.—A las ocho, misa de comunión con exposición de Su Divina Majestad, ejercicio, bendición y reserva.

* * *

(Este periódico se publica con censura eclesiástica.)

DIGESTONA (Chorro)
Son tan positivos y beneficiosos los resultados curativos logrados con el empleo de la DIGESTONA CHORRO, que los enfermos del estómago, que no han podido curarse, a pesar de haber tomado numerosas especialidades gastro-intestinales, se curan hoy, y se curarán siempre, tomando DIGESTONA Chorro.
VENTA EN FARMACIAS Y DROGUERIAS.
3 PESETAS CAJA
Rechazad las imitaciones.

La alegría de la salud

Se adquiere en todas las enfermedades del aparato respiratorio:

TUBERCULOSIS, CATARROS CRONICOS, BRONQUITIS, ETC.

Con el nuevo específico húngaro

FAGIFOR-"CITO"

Usado con éxito en todo el mundo

Sorprendentes y maravillosos resultados de curación

«CITO»

Laboratorios Químicos - Farmacéuticos: BUDAPEST (HUNGRIA) Lengyel-utca, 33
VITORIA (ESPAÑA) Aliados, número 14

(DE VENTA EN TODAS LAS FARMACIAS)

HERNIA

Evitar las fatales consecuencias de su descuido.

El nuevo método del renombrado especialista ortopédico de París **señor C. A. BOER** es el único que procura, sin molestia, aun haciendo muy pesados trabajos, **alivio inmediato y seguridad absoluta**, logrando la **contención perfecta** de las HERNIAS, por voluminosas, antiguas y rebeldes que sean, lo cual conduce a la **curación definitiva**, probándolo el inmenso número de personas **curadas** con el **método C. A. BOER.**

«26 mayo 1926.

Señor don C. A. BOER, Barcelona.—Muy señor mío: Complacido le manifiesto que a los **pocos meses de llevar** los **aparatos C. A. BOER** me hallo totalmente **curado y restablecido** de la hernia que **padecí** durante más de **cuatro años.** Recomendaré a mis amigos el **método C. A. BOER**, que tan buenos resultados me ha dado. Por ahora le reitero las gracias y me ofrezco gustoso su afectísimo seguro servidor, **Manuel Escribano.** Departamento número 2, La Carlota (Córdoba).»

HERNIADOS: Si queréis evitar las molestias y funestas consecuencias de las HERNIAS, visitad al señor C. A. BOER en:
JADRAQUE, lunes 31 mayo, **Fonda Montero.**
GUADALAJARA, martes 1 junio, **Palace Hotel.**
MADRID, miércoles 2 y jueves 3 de junio, **HOTEL INGLES.**
CORDOBA, viernes 4, **Hotel Simón.**
LORA DEL RIO, sábado 5, **Fonda Mendoza.**
CONSTANTINA, domingo 6, **Hotel Valenciana.**
CAZALLA DE LA SIERRA, lunes 7, **Fonda Casino.**
SEVILLA, días 8 y 9 junio, **Hotel Simón.**
HUELVA, jueves 10 junio, **Hotel Urbano.**
Un eminente ortopédico, colaborador del señor Boer, recibirá en:
ALBACETE, 4 junio, **Hotel Francisquillo.**
VILLAREOBLEDO, sábado 5, **Fonda Francia.**
EL BONILLO, domingo 6, **Fonda La Gabina.**
ALCARAZ, lunes 7 junio, **Fonda González.**
LA PUERTA DE SEGURA, martes 8, **Fonda Niño.**
ORCERA, miércoles 9, **Fonda España.**
BEAS DE SEGURA, jueves 10, **Fonda Comercio.**
VILLACARRILLO, viernes 11, **Fonda La Plaza.**
UBEDA, sábado 12 junio, **Hotel Comercio.**
LINARES, domingo 13 junio, **Hotel Cervantes.**
LA CAROLINA, lunes 14, **Hotel Cervantes.**
BAEZA, martes 15 junio, **Hotel Comercio.**
JAEN, miércoles 16 junio, **Hotel Francia.**
APARATOS DEL ARTE MEDICO PERFECCIONADOS: Sistemas especiales para corregir piernas y parálisis infantil, **piernas artificiales**, corsés reformadores de la escoliosis, cifosis, **mal de Pott**, desviaciones y caída de la matriz, eventraciones, obesidad, riñón móvil, varices, hidróceles, varicóceles.

C. A. BOER, Ortopédico, Pelayo, 62. BARCELONA

INTERES 8 POR 100 ANUAL

ofrece el **antiguo despacho** (establecido en 1900) con el título registrado en el **ministerio de Fomento**, número 1.798, a toda persona que quiera colocar su capital en OPERACIONES HIPOTECARIAS, completamente a satisfacción del capital y **respondiendo este despacho del cobro de los intereses por semestres adelantados**, pueden dirigirse a dicho despacho, donde se les dará toda clase de **detalles**, pues hoy **dispongo de primeras hipotecas** en fincabilidad rústica en toda España, como igualmente sobre **casas, terrenos y hoteles** en Madrid.
Despacho del corredor colegiado señor Trallero, **FUENCARRAL, 40 Y 42. TELEFONO 12-19 M.**

A TODA ESPAÑA

avisa el director del despacho de compraventa de fincas señor Trallero, que tiene a la venta fincabilidad rústica en las provincias Madrid, Cáceres, Ciudad Real, Córdoba, Badajoz, Valencia, Valladolid y otras.
Casas en Madrid, en todos los distritos y de todos los precios, desde 10.000 pesetas en adelante.
Hoteles en los alrededores de la Corte, como asimismo grandes parcelas de terreno al pie de estación y con facilidades para el pago.
Despacho el más antiguo de Madrid, año 1909
FUENCARRAL, 40 Y 42 De 11 a 1 y de 4 a 7. TELEFONO 12-19 M.

ANDUAGA

relojero de la Real Casa, se ha trasladado, por derribo, de **Montera, 24**, y ofrece a su clientela el nuevo domicilio, **PI MARGALL, 16, ENTRESUELO.**

MOTORES

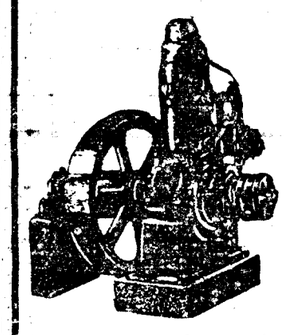

para Aceites pesados a gas pobre

la fuerza motriz más barata

Grandes existencias en Madrid

Pídanse ofertas y referencias.

Pablo Zenker Madrid Mariana Pineda, 5

BANCO DE ESPAÑA

Habiéndose extraviado el resguardo de depósito transmisible número A, 53.428, de pesetas nominales 20.000, en cédulas del Banco Hipotecario, al 5 %, expedido por este establecimiento en 8 de julio de 1925, a favor de don Luis Morales y Nogales, se anuncia al público por primera vez para que el que se crea con derecho a reclamar, lo verifique dentro del plazo de un mes, a contar desde la fecha de publicación del presente anuncio en los periódicos «Gaceta de Madrid» y dos diarios de esta Corte, según determina el artículo 41 del reglamento vigente de este Banco, advirtiendo que transcurrido dicho plazo sin reclamación de tercero, se expedirá el correspondiente duplicado del resguardo, anulando el primitivo y quedando el Banco exento de toda responsabilidad.
Madrid, 14 de mayo de 1926.—El vicesecretario, **Emilio Quiles.**

Linoléum

6 pts. m.º cuad.º Persianas saldo, mitad precio. **Salinas, Carranza, 5; t.º 2.020 J.**

Quiosco de EL DEBATE
CALLE DE ALCALA
(frente a las Calatravas).

MARYSALL

Belleza Eterna

USANDOLOS SIEMPRE SE CONSIGUE

MARAVILLOSOS PRODUCTOS AL RADIUM

LA ORIENTAL

ALVAREZ GOMEZ, SEVILLA, 2, y principales perfumerías. Depósito: S. HERNANDO, CARRANZA, 10.

AGUA ORIENTAL
la mejor para teñir el pelo.
LA ORIENTAL, Carmen, 2

PARA ADELGAZAR
EL MEJOR REMEDIO
DELGADEZ PESQUI

No perjudica a la salud. Sin yodo ni derivados del yodo ni thyroidina. Composición nueva. Desaparición de la gordura superflua.

Venta en todas las farmacias, al precio de 8 pesetas frasco, y en el laboratorio **PESQUI**; por correo, 8,50. **Alameda, 17, San Sebastián (Guipuzcoa). España.**

BLENORRAGIAS

Curación completa con la

INYECCION CUBAS

Frasco, 3,50 ptas. Correo, 4 ptas.
En todas las farmacias.
Laboratorio: **L. VELEZ DE GUEVARA, 4. Madrid.**

PARA ANUNCIOS "AGENCIA CORONA"

Fuencarral, 77 entresuelo. Tel. 62-11
Hace grandes descuentos

AUTOPIANO

Pianos automáticos de las afamadas marcas
"KRANICH & BACH"
"STERLING" y "DECKER"
VENTAS A PLAZOS Y AL CONTADO
GRAN REPERTORIO DE ROLLOS
OLIVER, Victoria, 4

AGUAS MINERALES

DE TODAS CLASES.—SERVICIO A DOMICILIO
CRUZ, 30.—TELEFONO 2.788 M.

ATENCION AVICULTORES

alimentad vuestras aves con huesos molidos y obtendréis sorprendentes resultados. Tenemos un gran surtido de molinos para huesos, calderas para cocer piensos, cortaverduras y corta-raíces especiales para avicultores.
Pedid catálogo á
MATTHS. GRUBER
Apartado 185. BILBAO

PARA SELLOS CAUCHO, METAL ACERO, GRABADOS DE TODAS CLASES Y PLACAS ESMALTE
Luis Eugenio Lopez
Encomienda-20-dp
MADRID.

EL DEBATE.
Colegiata, 7

VINOS, COÑAC, VERMOUTH

CASA FUNDADA EN 1810

JOSÉ PEMARTÍN

PROPIETARIOS: J. SANTAMARÍA Y C.ia S. EN C.

JEREZ DE LA FRONTERA

PARA LA TOS

GARGANTA Y BRONQUIOS
CARAMELOS PECTORALES
CENARRO
(al eucalipto y savia de pino)
Desinfectantes del aparato respiratorio
Caja, 35 y 70 céntimos
Farmacias y droguerías

Laboratorios

Química Industrial y análisis. Instalación completa. Presupuestos, catálogos y proyectos. **Productos Químicos puros.** Envío inmediato.
ESTEVEZ, S. A.
Príncipe, 7. MADRID.

ANTISEPTICO PODEROSO

Remedio eficaz contra los catarros bronquiales

Jarabe Medina de Quebracho

Los principales periódicos profesionales de Madrid, entre ellos «El Siglo Médico», y otros de provincias, recomiendan en largos y encomiásticos artículos el **JARABE MEDINA DE QUEBRACHO** como el último remedio de la Medicina moderna para combatir el asma, la disnea y los catarros crónicos. Precio: **6,50** pesetas frasco. **MEDINA, farmacéutico, SERRANO, 36, MADRID**, y principales farmacias de España.

PRADO-TELLO

Empresa anunciadora.
Cruz, 10, entresuelo.
MADRID.

PRODIGIOSA MEMORIA

se adquiere mediante la **MNEMOTECNOGRAFIA** o arte gráfico de recordar. Libro fácil y eficaz, por el doctor Ros Ráfales, catedrático del Instituto de Guadalajara. Edición cuarta, con licencia eclesiástica. Pídase al autor, calle Cruces, «Villa María», Guadalajara. Envíase contra reembolso. Precio, DIEZ pesetas.

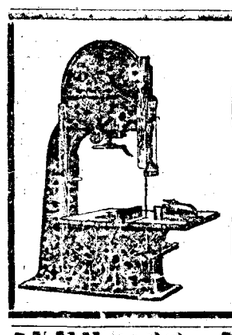

Maquinaria para Trabajar la Madera

GUILLIET HIJOS Y C.ia (S. A. E.)

Fundada en 1847

Fernando VI, 23.--Madrid

Catálogos y presupuestos gratis

¡NERVIOSOS!

Basta de sufrir inútilmente, gracias al maravilloso descubrimiento de las

Grageas potenciales del doctor Soivré

que curan pronto y radicalmente por crónica y rebelde que sea la

Neurastenia

en todas sus manifestaciones: **Impotencia** (falta de vigor sexual), **poluciones nocturnas, espermatorrea** (debilidad sexual), **cansancio mental, pérdida de memoria, dolor de cabeza, vértigos, debilidad muscular, fatiga corporal, temblores, dispepsia, palpitaciones, histerismo, trastornos nerviosos de las mujeres y todas las enfermedades del cerebro, médula, órganos sexuales, estómago, intestinos, corazón, etcétera, que tengan por causa u origen agotamiento nervioso.**

Las Grageas potenciales del Dr. Soivré son más que un medicamento un alimento esencial del cerebro, médula y todo el sistema nervioso, aumentando el vigor sexual, conservando la salud y prolongando la vida, indicadas especialmente a los agotados en su juventud por toda clase de excesos (viejos sin años), a los que verifican trabajos excesivos, tanto físicos como morales o intelectuales, esportistas, hombres de ciencia, financieros, artistas, comerciantes, industriales, pensadores, etc., consiguiendo con las **Grageas potenciales del Dr. Soivré**, todos los esfuerzos o ejercicios fácilmente y disponiendo el organismo para que pueda resnudarlos con frecuencia. Basta tomar un frasco para convencerse de ello.
Agente exclusivo: HIJO DE JOSE VIDAL Y RIBAS (S. en C.), MONCADA, 21, BARCELONA.
Venta a 5.50 pts. frasco en todas las principales farmacias de España, Portugal y América.

†

XI ANIVERSARIO

DEL EXCELENTISIMO SEÑOR

Don Rodrigo Vélez de Guevara y Barragán

CONDE DE GUEVARA

GENERAL DE BRIGADA

Falleció el día 31 de mayo de 1915

Habiendo recibido los Santos Sacramentos y la bendición de Su Santidad

R. I. P.

Su viuda, su hija, hijo político, nietas, sobrinos y demás parientes

SUPLICAN le tengan presente en sus oraciones.

Todas las misas que se celebren el día 31 de mayo en los reverendos padres Carmelitas (plaza de España), en el oratorio del Olivar, parroquia de las Angustias, en el Salvador y San Luis Gonzaga); el 1 de junio en el Sagrado Corazón y San Francisco de Borja (calle de la Flor), y el 3 en la parroquia de San Lorenzo, así como todas las que se digan el 31 de mayo en todas las iglesias de la villa de Lebrija (Sevilla), serán aplicadas en sufragio de su alma.

Varios señores Prelados han concedido indulgencias en la forma acostumbrada. (A. 7)

OFICINAS DE PUBLICIDAD CORTES, VALVERDE, 8, PRIMERO.

ANUNCIOS BREVES Y ECONOMICOS

Alquileres

VIVIENDAS vacías, espléndidísima, baño, calefacción, ascensor, teléfono. 130-200 pesetas. (Frente Colegio Maristas.) Bravo Murillo, 107.

VIVIENDAS amplias, 5 alcobas, baño, ascensor, 32-38 duros. Meléndez Valdés, 13.

PARTICULAR cede gabinete económico. Reguero, 3, principal B.

Compras

COMPRO papeletas Monte, alhajas, dentaduras. Plaza Santa Cruz, 7, platería. Teléfono 772.

COMPRARIA directamente casa céntrica, confort, hasta 1.500.000 pesetas; renta 6 libre. Ofertas detalladas al Apartado 592.

Demandas

SI NECESITAIS servicio doméstico, de moralidad y buenas costumbres, confiarme vuestros encargos. Mínguez, Infantas, 25.

Optica

PARA conservar vista, cristales Punktal Zeiss. Casa Dubosc, óptico. Arenal, 21.

Varios

PROBAD Anís Goya, Licor Aranduque, de excelente paladar y aroma.

RELOJERIA Ismael Guerrero. Composturas económicas. Garantía, un año. Cristales de forma, 5 pesetas. 11, Fuentes, 11 (próximo Arenal).

HAGO paraguas, sombrillas, abanicos, bastones y reformas. Arroyo. Barquillo, 9.

Ventas

PERSIANAS. Las mejores; nadie más barato. Limpiabarros medida. Quesada. Magdalena, 15.

MARAVILLOSO descubrimiento, galena especial para sordos; únicamente «Supersonora», éxito seguro.

PIANOS plazos, 15 pesetas mes. Plaza Progreso, 7. Compro pianos.

CASA hotel, barrio Almagro, esquina, buena construcción, vendo 50.000 duros. Urgente. Angel Villafranca. Génova, 4; cuatro a seis.

ANUNCIOS Esquelas con descuentos, para todos los periódicos. **La Publicidad.** Agencia: **León, 20.** Sucursal: **Carretas, 3, Continental.**

†

XI ANIVERSARIO

EL SEÑOR

DON ENRIQUE DE LA PEÑA Y HUERTA

Falleció el 1 de junio de 1915

Habiendo recibido los Santos Sacramentos y la bendición de Su Santidad

R. I. P.

Su familia, la razón social Bustillo, Peña y Compañía y testamentarios.

RUEGAN a sus amigos se sirvan encomendarle a Dios.

Todas las misas que se celebren el 1 de junio en la iglesia de Servitas, el 2 en las Descalzas Reales, el 3 en la parroquia de San Ginés y en el Santísimo Cristo de la misma iglesia y el 4 en el Corpus Christi (Carboneras) serán aplicadas por el alma de dicho señor.

Los excelentísimos e ilustrísimos señores Nuncio de Su Santidad, Arzobispo de Burgos y Obispos de Madrid-Alcalá, de Sión, Pamplona, Santander y Segovia se han dignado conceder indulgencias en la forma acostumbrada. (A. 7) (5)

Oficinas de Publicidad Cortés, Valverde, 8, primero

†

EL SEÑOR

Don Francisco de Urrestarazu y Gaimblano

Apoderado general de los excelentísimos señores condes de Torre-Arias

HA FALLECIDO

EL DIA 29 DE MAYO DE 1926

Habiendo recibido los Santos Sacramentos y la bendición apostólica

R. I. P.

Los excelentísimo señores condes de Torre-Arias; su desconsolada viuda, doña Josefa del Campo; hijas, hijos políticos, nietos y demás familia

AL COMUNICAR a sus amistades tan dolorosa pérdida les ruegan encomienden su alma a Dios y asistan a la conducción del cadáver, que tendrá lugar hoy domingo día 30, a las seis de la tarde, desde la casa mortuoria, Daoiz, número 6, a la Sacramental de San Lorenzo, por lo que les quedarán eternamente agradecidos.

No se reparten esquelas.
No se admiten coronas.
El duelo se despide en el cementerio.

†

LA SEÑORA

D.ª Sara de la Mora Ruiz de Mata Velarde

HA FALLECIDO

EL DIA 29 DE MAYO DE 1926

Después de recibir los auxilios espirituales y la bendición de Su Santidad

R. I. P.

Su director espiritual, reverendo padre López, S. J.; su desconsolado viudo, don Marcelino de la Mata Velarde; sus hijos, doña Ana y don Juan; nietos; hijos políticos, don Santiago Rocha y doña Luisa Pérez; hermana, excelentísima señora marquesa de Santa María; hermano político, excelentísimo señor marqués de Santa María; sobrinos, sobrinos políticos y demás parientes

RUEGAN a sus amigos la encomienden a Dios y asistan a la conducción del cadáver, que tendrá lugar hoy día 30, a las seis de la tarde, desde la casa mortuoria, calle de Velázquez, 43, al cementerio de Nuestra Señora de la Almudena, por lo que quedarán agradecidos.

El duelo se despide en el cementerio.

Durante la mañana de hoy se celebrarán misas en la capilla ardiente.

POMPAS FUNEBRES, S. A., ARENAL, 4. Tel.º 44.

†

EL SEÑOR

Don Angel Antonio Mata Estévez

Registrador de la Propiedad, jubilado

Falleció el día 22 de mayo de 1926

Habiendo recibido los Santos Sacramentos y la bendición de Su Santidad

R. I. P.

Su desconsolada esposa, doña Beatriz Martínez; hijo, don Juan Manuel; hermano, don Loreto; hermano político, don Manuel Martínez, presbítero; sobrinos, primos y demás parientes

RUEGAN a sus amigos se sirvan encomendar su alma a Dios y asistan al funeral que por el eterno descanso de su alma se celebrará el día 1 de junio, a las once de la mañana, en la iglesia parroquial de Nuestra Señora de la Concepción, por lo que quedarán agradecidos.

Los excelentísimos e ilustrísimos señores Nuncio de Su Santidad, Patriarca de las Indias y Obispo de Madrid-Alcalá han concedido indulgencias en la forma acostumbrada.

Para esquelas, RAMON DOMINGUEZ VIVES
Barquillo, 39, principal. Teléfono 62-81 M.

†

D. O. M.

LA SEÑORA

Doña Elvira Alvarez Capra y Arenas

DE GOMEZ DE LA LAMA

Falleció el día 1 de junio de 1925

Habiendo recibido los Santos Sacramentos y la bendición de Su Santidad

R. I. P.

Su director espiritual, su esposo, hijos, hijos políticos, nietos, hermana política, sobrinos, sobrinos políticos, primos, primos políticos y demás parientes

RUEGAN a sus amigos se sirvan encomendar su alma a Dios Nuestro Señor.

La solemne misa de réquiem que se celebrará en la iglesia del Santísimo Cristo de la Salud el día 1 de junio, a las once y media de la mañana; todas las misas rezadas que se digan en dicho templo el día 2 del mismo mes; todas las del mismo día 1 en la iglesia parroquial de San José, en la capilla de Lourdes (Fortuny, 21), e iglesia de San Pascual, así como todas las que se digan en Sevilla el mismo día 1 de junio en la capilla de Jesús (padres Dominicos) e iglesias del Sagrado Corazón de Jesús (padres Jesuítas), parroquial de San Miguel y parroquial de la villa de Camas serán aplicadas por el eterno descanso de su alma.

Varios excelentísimos e ilustrísimos Prelados han concedido indulgencias en la forma acostumbrada. (6)

Ramón Domínguez, Barquillo, 39, principal. Teléfono 6.281 M.