Precios de suscripción

MADRID ..... 2,00 pesetas al mes
PROVINCIAS ..... 9,00 ptas. trimestre

PAGO ADELANTADO

FRANQUEO CONCERTADO

EL DEBATE

MADRID.—Año XV.—Núm. 5.132 • Sábado 26 de diciembre de 1925 CINCO EDICIONES DIARIAS Apartado 466.—Red. y Admón., COLEGIATA, 7. Teléfonos 365 M. y 398 M.

El culto al tópico

Si en mi pequeñez pudiera hacerlo, yo mandaría desde estas columnas un entusiasta parabién al hidalgo y culto señor Bosque por la cumplida repasata que acaba de dar a «Azorín» desde tan conspicua tribuna como «El Diario Español», de Buenos Aires. Se lo mandaría por haberse mostrado españolista e intelectual de clásico cuño y por haber empezado a batir, conforme aconsejaba el doctor Froberger ha unos días, el castillo de naipes en que, con pujos de señor fefudal, se muestra encerrada y dominadora nuestra intelectualidad de castañuela y club.

Realmente, yo no sé qué aspecto preferir en el acto del docto español bonaerense, si el de reivindicación de los valores patrióticos antiguos o el de desmonetización de algunos valores ficticios actuales. Quizá ambos se completen, porque tanto monta defender a España de inculpaciones sin base, haciendo ver la valía singular que la Historia la otorga, como poniendo a luz el escaso valer de los que inconsideradamente la atacan.

Pues no es tan grande como parece a primera vista el que poseen los componentes del grupito cultural iconoclasta que la reacción pesimista del 98 nos ha dejado. Todo el contenido ideológico que exhiben apenas sobrepuja el de un manualete francés de Historia y el de un epítome tudesco, con frecuencia traducido, de kantiano sabor. Es reducido y es extranjero. El principio biológico de que un sér es tanto más fuerte cuanto más suyo, no es a ellos aplicable. Ellos viven como los parásitos, de savia ajena, y, para colmo, usurpada a especie distinta a la que pertenecen.

No es esto por completo el caso de «Azorín», pero a él se aproxima. Toda la producción abundosa de tan celebrado autor despierta la impresión de una cinta cinematográfica que se corre tras de haberla pedido a Pathé Frères. Esto de la cinta no creáis que es mero tropo, porque «Azorín» produce por sucesión de lecturas: de tal modo, que se puede adivinar el libro que tiene en las manos por el fondo del artículo que publica. Así se comprende su fragmentación, mejor dicho, su variabilidad de criterio. Le falta sedimentación, rumia asimiladora. Y además, le falta adaptación a la época, porque con su prurito de aparecer como hombre moderno, es uno de los raros ejemplares que poseemos del siglo XVIII, al que, amén de su ideología, pertenece su estilo, copia casi servil del de Saavedra Fajardo. Dicen, no sé por qué, que ha descubierto a nuestros clásicos; pero es posible que al hacerlo haya repetido el caso de Unamuno, que en cierta ocasión se vanagloriaba de haber hallado entre los libros de nuestros áureos escritores uno psicológico excepcional que nadie conocía, y cuando a la sabia esfinge le plugo comunicar a los mortales el extraordinario acontecimiento, resultó que el tal libro era el del padre Rodríguez: «Ejercicios de perfección y virtudes cristianas», que aun las legas de los conventos leen a diario.

Por falta de adaptación a la época, comete «Azorín» el inocente «dapsus» de hablar de la Inquisición como aherrojadora del pensamiento, precisamente cuando aún está sin secar la tinta con que Landsberg, que no es un pensador retrógrado de España, ha escrito que el único recurso que hay para salir al paso a la anarquía ideológica que nos consume es establecer una «censura rigurosa de ideas» que encauce los entendimientos y los libre de caer en el nihilismo filosófico, hacia el que desaforadamente tienden. No se ha dado cuenta todavía de que la organización de la libertad, que en el orden de los hechos se está llevando a fin calladamente y en forma acaso no plausible, requiere una organización semejante de la libertad de las ideas, que ha de venir, que tiene que venir, si la lógica no carece de influjo en el desarrollo de las colectividades humanas.

Ni tampoco se ha dado cuenta, y eso que se tiene por crítico, de que la crítica de hoy no es la crítica ramplona de la enciclopedia y del progresismo novecentista de soneto y laúd, sino la crítica objetiva que diseca y juzga los hechos aislados y en conjunto, sin separarlos del ambiente propio y del universal y sin empañarlos con la penumbra de la preocupación partidista. Hoy, por ejemplo, no se puede, sin hacer el ridículo, fustigar a España por inquisitorial, como hace Martin Hume, y proponer a Holanda y a Inglaterra como modelos de libertades cívicas, cuando en la misma época Holanda e Inglaterra eran más inquisitoriales que España, según lo muestran los sabrosos episodios de arminianos y gomaristas para Holanda y la historia de sangre con que Inglaterra cerró sus luchas religiosas y su lucha secular y ominosa con el heroico pueblo irlandés. Por eso ven la luz pública trabajos como el que sobre la Inquisición contienen los últimos números de «The Ninteenth Century», revista que «Azorín» debiera haber leído si no se concretase a ver el mundo por el boquete de Montaigne y Rabelais, en los que se sientan afirmaciones tan raras como éstas: «Usar, refiriéndose a la Inquisición, de resonantes tropos, como los de que apagó la libertad en sangre, es simple música celestial que arguye en los que los usan carencia completa de visión histórica.»

Habiéndome no ha mucho en una capital extranjera, hube de protestar indignado ante las afirmaciones, análogas en fondo a las que han revuelto al señor Bosque, que la ignorancia protestante, tan parecida a la izquierdista de por acá, hacía contra el buen nombre de España. Un «gentleman» de profunda ilustración y gran sentido se me acercó al fin de la disputa, y me interrogó: «¿Qué piensa usted de la mentalidad de mi país?» «Por esto no la puedo juzgar—repliqué—; cometería el mismo error que cuando ustedes juzgan de España tomando por base las corridas de toros.» Si el buen «gentleman» leyese en mi presencia el artículo que ha suscitado las justas iras del señor Bosque, acaso me preguntase, esta vez con sorna: «¿Qué piensa usted de la intelectualidad de su Patria?» Y yo respondería: «Que se nutre de tópicos, de tópicos enciclopédicos y progresistas.» Al decirlo pensaría en un sector, no muy extenso, por fortuna, de la intelectualidad de mi Patria, y principalmente en «Azorín». Porque, a pesar de los ditirambos que recibe, «Azorín» es el culto encarnado al tópico.

P. Bruno IBEAS.

(Continúa al final de la 2.ª columna.)

Cierre de la Puerta Santa

Anteayer, a las once cincuenta, Su Santidad puso la primera piedra en la de San Pedro

Treinta mil personas asistieron a la ceremonia

ROMA, 24.—Exactamente a las once y cincuenta minutos de la mañana de hoy, puso el Papa la primera piedra del muro que ha de cerrar la Puerta Santa de la Basílica de San Pedro, hasta 1950. La piedra, que como el manto y los demás ornamentos del Pontífice en este día es regalo de los católicos milaneses, lleva la siguiente inscripción: *Pius XI, Pontifex Maximus, aperuit et clausit.*

El rito de la clausura se ha celebrado con esa única solemnidad que tienen en Roma las ceremonias católicas, aumentado ahora por la tristeza de las cosas grandes y bellas, que se acaban y dejan en el alma el sentido profundo de lo pasado. A la ceremonia de hoy le daba significado especial el eco palpitante aún del admirable espectáculo de fe, de piedad y entusiasmo, que la Ciudad Eterna ha podido presenciar durante todo el Año Santo de 1925, y que por última vez vibraba en los 30.000 peregrinos reunidos en la Basílica, para la ceremonia final.

A las diez llegó el cortejo del Pontífice a la Basílica. Su Santidad descendió por primera vez de la Silla gestatoria, frente a la capilla del Sacramento, después ante la Confesión, donde incensó a su cortejo. Desde allí, llevando en la mano izquierda un cirio encendido, mientras con la mano derecha bendice a los circunstantes, Su Santidad es llevado a venerar las reliquias de la Pasión, a adorar de nuevo el Santísimo Sacramento, y, por último, a la Puerta Santa, donde ocupa el trono, que sólo abandonará para echar las paletadas de yeso y colocar la primera piedra.

Para esto Su Santidad se pone un blanco mandil y, arrodillándose en el umbral de la Puerta, recoge de manos del Cardenal penitenciario la llana de oro, regalo del Episcopado católico, y con ella coloca la primer apaleta de yeso, diciendo: *In fide et virtute domini nostri Jesu Christe Filii Dei.* Al arrojar la segunda paletada, dice: *Qui apostolorum Principi dixi: Tu es Petrus.* Y continúa, mientras arroja la tercera paletada: *Et, super hanc Petram, dedificado ecclesiam meam.* Sobre el yeso depositó Su Santidd las medallas conmemorativas del Año Santo, colocando después la piedra, mientras dice: *«Collocamus lapidem istum primarium, ad claudendam hanc portam sanctam, singulo jubilaei anno referendum.»* El Cardenal penitenciario coloca otra piedra, continuando el trabajo los obreros de la fábrica de San Pedro, mientras el coro entonaba el himno destinado especialmente a la ocasión.

Terminada la ceremonia, el Papa entona el Tedéum, que se alza en el momento solemne como un supremo grito de confianza y de esperanza. Pío XI sube de nuevo a la silla gestatoria y se retira en medio de las aclamaciones de los asistentes. El Año Santo ha terminado.

A la ceremonia de clausura han asistido 30 Cardenales, dos Patriarcas y más de 60 Arzobispos y Obispos.

En la tribuna destinada a la familia del Pontífice estaban su hermano, el comendador Rati, con su esposa y tres hijas, y su hermana Camila. En la tribuna real el duque y la duquesa de Calabria, con sus hijas; el príncipe José de Baviera y los archiduques José y Francisco de Austria. Asistía también el Cuerpo diplomático completo, una representación, más numerosa que nunca, de la Nobleza y del Patriciado romano y las Ordenes de Malta y del Santo Sepulcro; entre los miembros de esta última figuraban los bailíos de Madrid, Valencia y Barcelona. También estaba en la tribuna diplomática, vestido con extraordinario esplendor, el jefe católico de la isla de Ceylán, Padikara Malduyar Silva.

En las demás Basílicas la clausura de las Puertas Santas se ha efectuado sin el menor incidente en presencia de una gran multud.—*Daffina.*

UN COMENTARIO A LA ENCICLICA
(SERVICIO ESPECIAL DE EL DEBATE)

ROMA, 24.—*L'Idea Nazionale*, comentando la Encíclica Ponificia, dice:

«La Italia fascista acoge a Cristo Rey con el mismo fervor de espíritu conque los Ayunamientos medievelas acogieron al Pontífice cuando éste tuvo en ellos el auxilio más eficaz y el instrumeno de guerra más fuerte en defensa de la libertad de la Iglesia.»—*Daffina.*

En febrero, Conferencia de la Pequeña Entente

Se hablará de Rusia y del pacto balcánico

BELGRADO, 25.—El periódico oficioso «Vreme» escribe:

«Sabemos que, contrariamente a las noticias publicadas hasta ahora por diferentes periódicos referentes a la fecha de la reunión de la Pequeña Entente, ésta no se celebrará hasta el mes de febrero. La elección de Ragusa como sitio de la reunión parece definitiva.

Se cuenta ya con el consentimiento de Rumania para el sitio y la fecha de la reunión. Ahora se espera el de Checoeslovaquia.»

Aunque se mantiene secreto el texto de los asuntos que se han de discutir, las tres principales cuestiones de que se ocupará serán las siguientes:

Creación de un pacto balcánico.

Reanudación de las relaciones con la Unión de las repúblicas socialistas sovietistas.

Restauración de los Habsburgos en Hungría.

Parece que Herriot va a dimitir

Su salud le impide seguir presidiendo la Cámara francesa

PARIS, 25.—Vuelven a correr rumores de que Herriot, a pesar de la oposición de sus partidarios, no se presentará quizás en enero como candidato a la presidencia de la Cámara.

En efecto, el gran jefe del *cartel* está bastante fatigado. Todos los días que él preside se ve obligado a suspender la sesión a mediados de la tarde, con objeto de descansar.

Se habla también de los probables sustitutos de Herriot. Se cita entre ellos a los vicepresidentes Bouisson y Bouyssou. También cuenta con probabilidades de ser elegido Bouilloux-Lafont.

LOS PROYECTOS DE DOUMER

PARIS, 25.—El Consejo de ministros celebrado hoy, bajo la presidencia del jefe de Estado, ha proseguido el examen de los proyectos financieros elaborados por Doumer.

La discusión continuará y se ultimará en el próximo Consejo, que se celebrará el martes en el palacio presidencial.

LOS SOCIALISTAS

PARIS, 25.—Los dos informes que se presentarán al Consejo Nacional Socialista el 10 de enero son de tendencias opuestas, aun cuando en apariencia parezca lo contrario, pues bien saben los autores de uno de ellos que sus condiciones no serán nunca aceptadas.

El primero de ellos, firmado por Compere-Morel y Paúl Faure, propone la participación de los socialistas en un Gobierno en el que los ministros del partido tengan mayoría, y el segundo, firmado por Renaudel y Paúl Boncour, admite la participación del partido en un Gobierno formado por representantes del *cartel*, incluso en el caso de que los socialistas no tengan mayoría en él.

LOS PRESUPUESTOS

PARIS, 25.—La Cámara de diputados ha aprobado el presupuesto de Hacienda y ha comenzado la discusión del de Trabajo.

Las sesiones han sido aplazadas hasta el próximo lunes.

LA SITUACION DEL BANCO DE FRANCIA

PARIS, 25.—El Banco de Francia publica su situación, de la que se deduce un aumento de los anticipos al Estado con respecto de la última semana de 650 millones de francos.

Este aumento corresponde en más de la mitad al saldo de las operaciones de pago de bonos de Tesoro a 3, 6 y 10 años, vencimiento 8 de noviembre. El resto se refiere a desencajes del Tesoro que no tienen nada de anormal si se tiene en cuenta que el total de las rentas 6 por 100 y 4 por 100 1917, exigibles el 16 de diciembre se elevará a 920 millones de francos.

En Barcelona no tuvieron periódicos ayer tarde

La mayoría de ellos tampoco aparecerán hoy por la festividad del día

BARCELONA, 25.—Con motivo de la festividad del día, esta tarde no se han publicado los periódicos locales. Solamente uno, «El Noticiero», ha hecho edición.

Mañana por la mañana la mayoría de los diarios de Barcelona suprimirán también su publicación.

Cambios en la Prensa de Italia

Deja de publicarse «L'Idea Nazionale» que se fusiona con «La Tribuna»

ROMA, 25.—«L'Informatore della Stampa» publica abundantes noticias sobre próximos cambios en diversos periódicos italianos.

En Roma, además de «L'Epoca», que ha dejado ya de publicarse, por «razones superiores de puro espíritu de disciplina», según dice su director, se suspende también «L'Idea Nazionale», que se fusionará con «La Tribuna», dirigida desde el día 28 por el miembro del Directorio fascista Forges Davanzati. La Redacción del nuevo diario comprenderá la mayor parte de los elementos de «L'Idea Nazionale».

También habrá cambios en otro de los grandes diarios de Roma, el «Giornale d'Italia», cuya dirección será ocupada por el actual jefe del gabinete de Prensa de la Presidencia del Consejo; habrá también modificaciones en la Redacción.

Se anuncia también, aun cuando no está confirmada la noticia, que dejan de publicarse «Risorgimento» e «Il Mondo».

También habrá cambios abundantes en la Prensa de provincias. En Brescia dimite el director de «Il Cittadino», diputado popular, sin que se sepa quién va a sustituirle, y cesa su publicación el veterano «Sentinella», fundado hace sesenta y ocho años. En Ancona se publicará un nuevo diario fascista, titulado «L'Adriatico», y en Turín se anuncia el fin de «Il Regno», y aún se murmura que no continuará el católico «Corriere». En esta misma población cambian de director «La Stampa» y la «Gazetta del Popolo».

Se cree que habrá cambios, pero se ignora todavía cuáles serán, en la Prensa de Venecia y en «Il Matino», de Nápoles.

400 turistas argentinos en Valencia

Traían meriendas y juguetes para 200 niños pobres, pero la Aduana no permitió su introducción

VALENCIA, 25.—Esta mañana, a las diez, ha fondeado en nuestra rada, frente al faro, el magnífico vapor italiano «Comte Verde», de 19.000 toneladas, y tripulado por 417 hombres.

Es uno de los mejores barcos del mundo, dedicados al turismo.

En dicho vapor van unos 400 turistas de distintos países, especialmente argentinos.

Comenzaron el viaje en la Argentina, y terminará en la misma república. Ya han visitado las principales ciudades del mundo.

El «Comte Verde» procede de Gibraltar, y esta noche, a las diez, ha levado anclas con rumbo a Marsella. Desde este puerto marcharán a la Costa Azul y luego irán a Génova.

Próximamente a la una de la tarde, conducidos por remolcadores y gasolineras, han desembarcado en la escalera real del puerto los turistas. En tranvías y «autos» se trasladaron a Valencia, recorriendo la población y visitando los principales monumentos.

Con motivo de esta visita ha ocurrido un incidente lamentable. Los turistas traían preparadas 200 meriendas y 200 lotes de juguetes para repartir entre otros tantos niños pobres de la ciudad. La Aduana se ha opuesto a desembarcar las meriendas y juguetes si no pagaban los correspondientes impuestos, que son, más que elevadísimos, prohibitivos.

Fué preciso desistir de celebrar la fiesta infantil anunciada.

De Pedro a Pedro

«Las comparaciones que se hacen de ingenio a ingenio, de valor a valor, de hermosura a hermosura y de linaje a linaje son siempre odiosas y mal recibidas»: esto dijo don Quijote al barbero; pero como no incluyó las comparaciones de Universidad a Universidad, heme aquí dispuesto a comparar lo que vi en Cambridge con lo que veo en París.

Las vacaciones de aquella Universidad inglesa comienzan el 12 de diciembre, debido a lo cual yo he podido haber dado hasta mi última clase y haber asistido a unas cuantas de la renombrada Sorbona.

Suelen los franceses sonreir maliciosamente al oir hablar de las Universidades inglesas. Suelen, en general, sonreir al hablar de cualquier manifestación de cultura extranjera. La verdad es que entre la concepción universitaria de Cambridge y la de París hay un abismo más grande que el de *inter te et mulierem.* Aquí se maravillan de oir que las vacaciones han comenzado el 12 de diciembre; pero cuando se quedan enteramente estupefactos es cuando me preguntan por algún amigo estudiante y les digo que no ha podido venir conmigo porque se ha quedado *haciendo noches.* La explicación es ésta: a la Universidad de Cambridge le importa, claro está, que sus alumnos estudien y asistan a clase y saquen sus honores en los exámenes, etc., etc.; pero este interés es muy relativo, y para todo hay atenuaciones y expedientes facilitativos. Ahora, lo que es inconcuso y dogmático es que el alumno ha de dormir sesenta noches cada trimestre en su colegio. ¿Que llega tres días después, o cinco, o diez después de empezado el curso? Pues se queda tantos días después de terminadas las clases a *hacer noches.* Muy bien puede un estudiante ponerse enfermo en Londres o en París unos días cuando se dirige de los paternos lares a la Universidad. ¡Somos tan frágiles! La Universidad lo comprende todo, y con un certificado médico la cosa queda arreglada: pero no comprende que no se duerman sesenta noches cabales en Cambridge. Esto da la medida de lo que otras veces he indicado: allí van los estudiantes a aprender una vida, y ésta no se aprende sino viviéndola. El residir es, pues, más importante que todo.

La diferencia entre este sistema y el de París, modelo del de España, salta tanto a la vista que no hay que insistir en ello. Vengamos a otras diferencias.

Digo que he asistido a algunas clases de la Sorbona, o más exactamente, de la Facultad de Derecho de la Universidad de París; pues la Sorbona abarca solamente las Facultades de Letras y Ciencias. Habituado yo a la *religiosidad*, este es su propio nombre, que reina en las aulas de Cambridge, mi estupefacción ha sido piramidal.

He visto en una clase seiscientos cincuenta alumnos. Los he visto hacinados, amontonados en un local que no serviría ni para la mitad. El olor de la sala renuncio a describirlo; el ruido, o, mejor dicho, el escándalo, es epopéyico. El catedrático *vocifera* su lección. Los estudiantes *vociferan* sus particulares asuntos. Allí se habla de todo, y se entra y se sale como en un clásico café de la Puerta del Sol. El catedrático advierte de cuando en vez que no puede continuar perorando. El escándalo amaina unos minutos y vuelve luego a recrudecerse *sicut erat in principio.*

Confieso mi aturdimiento. ¡Qué pensaría un alumno de Cambridge si asomara por aquí! Allí el silencio es religioso. Entrar en clase es como entrar en algo sagrado. Nadie se permite hablar fuera de lo indispensable. Yo observo todos los días el caso de llegar al aula donde me esperan cincuenta hombres de diez y ocho a veinticinco años, y encontrarlos callados, como si no se conocieran entre sí. Una vez comenzada la lección, jamás nadie sale ni entra. Un alentador *pateo* subraya de vez en cuando las palabras del profesor: quiere decir que los muchachos están de perfecto acuerdo con aquella idea. Se puede ir o no ir a clase, pero si se va, todo el respeto es poco.

Esta es la diferencia entre Universidad cultural y Universidad educativa. Diferencia tan total y absoluta, que hasta se huele..., desgraciadamente. Los franceses, ni tal vez los españoles, podrán apreciar todo el valor del sistema cambrigense. Sonrían, sonrían todo lo que quieran.

M. HERRERO GARCIA

París, XII, 925.

Más de tres millones perdidos en Sevilla

Bajo las aguas del Guadalquivir se hallan 45 automóviles nuevos y enorme cantidad de mercancías

Una ola gigantesca ha causado grandes daños en la isla de Yap

SEVILLA, 25.—El río Guadalquivir ha descendido cerca de dos metros, habiendo quedado ya al descubierto los muelles metálicos.

Iguales noticias comunican de los pueblos ribereños.

En el Gobierno civil se recibió ayer nueva y apremiante petición del Ayuntamiento de La Algaba para que se les envíen lanchones, pues el vecindario se encuentra sin pan por tener cortadas las comunicaciones.

La Comandancia de Marina ha enviado varias barcas.

En los barrios El Juncal y Las Erillas el agua ha descendido mucho.

Durante la mañana de ayer cayó un imponente aguacero, inundándose varias calles, entre ellas las del Potro, Los Ciegos, Europa, San Miguel y Gravina, por no poder contener las alcantarillas tanta agua.

Los daños causados al comercio por la pérdida de las mercancías que había en los muelles son enormes, elevándose a más de dos millones de pesetas.

Hay debajo del agua 45 automóviles nuevos, que venían consignados a esta plaza.

Se ha perdido un cargamento de cereales, propiedad de una casa de Sevilla, valorado en 500.000 pesetas.

Una casa del comercio del cemento ha perdido también un cargamento de esta mercancía, importante 60.000 duros.

El desbordamiento del río Huelva ha inundado las riberas de Cala y Aznalcollar, destruyendo los sembrados.

Los pueblos de Cantillana y La Rinconada tienen sus campos inundados.

Una familia perece asfixiada

SEVILLA, 25.—En la casa número 3 de la calle de Magallanes, del barrio de Triana, fueron hallados muertos Fernando Zurita, de cincuenta y ocho años; su mujer, llamada Carmen, de cincuenta y dos, y Antonio Zurita, de cuarenta y nueve, hermano del primero. El fallecimiento sobrevino a consecuencia de la rotura de una cañería de gas, por efecto de las lluvias de estos días.

Carmen se sintió anoche mareada y fué visitada por un médico, que le aconsejó se acostara, como así lo hizo, quedando velándola Fernando, sentado en una silla próxima a la cama, mientras el hermano de éste, Antonio, se echó vestido sobre otra cama, situada en distinta habitación. De esta forma fueron hallados los cadáveres esta mañana.

Fernando y Antonio eran unos honrados trabajadores, muy estimados en toda la barriada.

También fué hallado muerto un pollo atado a una de las patas de la cama.

El vecino de la misma casa Isidoro Muñoz, que se sintió esta madrugada muy mareado, salió de su habitación a la calle, con lo que se libró de una muerte cierta.

—El Guadalquivir continúa descendiendo, habiendo desaparecido ya todo peligro.

—En Osasuna se ahogó en el arroyo Peinado el joven de catorce años Manuel Cuervas, al intentar pasar el cauce, muy crecido, en un caballería, siendo entonces arrastrado por la corriente, que llevó el cadáver a larga dstancia.

Dos heridos a consecuencia de un hundimiento

GRANADA, 25.—Las lluvias han causado grandes daños en diferentes pueblos de la provincia.

Después de los constantes aguaceros durante veinte días, hoy ha mejorado el tiempo, viéndose la población animadísima.

En el Cerro de San Miguel, y a consecuencia de las persistentes lluvias, se hundió una cueva, sepultando a Francisco de Francisco, de quince años, y a Rosa Fernández Ortega, de ocho. Ambos fueron extraídos gravemente heridos.

La carretera de Menjíbar

JAEN, 25.—La crecida del Guadalquivir ha destrozado nueve metros del muro de contención de la carretera de Menjíbar, temiéndose que quede cortada dicha carretera en aquel lugar.

El temporal no permite las faenas de recolección de la aceituna.

EN EL EXTRANJERO

Daños en la isla de Yap

HONOLUL, 25.—La isla de Yap, la más occidental de las Carolinas, acaba de ser devastada por un imponente golpe de mar, que se cree originado por un terremoto. La isla tiene 7.000 habitantes. Témese que haya sufrido grandes daños y que el número de víctimas sea elevado. Los temporales han destruído todas las comunicaciones con las Carolinas. Varios buques anclados en Manila intentaron llegar a la isla de Yap, no pudiendo realizarlo por el furioso temporal.

Inundaciones en Rumania

BUCAREST, 25.—A causa de la elevación de la temperatura se han fundido las nieves de las montañas de Transilvania, y el caudal de agua de los ríos crece constantemente, habiéndose desbordado muchos, causando numerosas víctimas.

Hundimiento del «Marnia»

HALIFAX, 25.—Han sido recogidas 40 personas que viajaban a bordo del vapor «Marnia», naufragado frente a la costa Oeste de Terranova.

Se desconoce el paradero de 18 personas que embarcaron en una canoa de salvamento momentos antes de la pérdida del buque.

Una ola de calor en Siracusa

ROMA, 25.—Telegrafían de Siracusa que a los fríos de esos últimos días, ha sucedido un calor desacostumbrado, llegando a marcar el termómetro hasta 27 grados sobre cero.

Quiosco de EL DEBATE
CALLE DE ALCALA, FRENTE A LAS CALATRAVAS

LO DEL DÍA

Problema de transportes

El Imparcial se muestra partidario de someter los transportes mecánicos por carretera a la jurisdicción del ministerio de Fomento.

Encontramos la idea acertada, y no dudamos de apoyarla, en principio. No se trata, en opinión nuestra, de un problema de comunicaciones postales, y, por lo tanto, adscrito, como en la actualidad ocurre, a la dirección del ramo, sino de un problema de transportes, que ha depender, por lo mismo, del ministerio de Fomento.

El servicio de correspondencia, prestado por las Empresas de automóviles, y que ha servido hasta ahora de base al régimen legal existente, es, sin mengua de su importancia, sólo un aspecto parcial y secundario de la cuestión, que ha de enfocarse con otro criterio más amplio.

Los transportes mecánicos por carretera están íntimamente unidos al problema de la circulación en las mismas, su conservación, su mejora, su mayor rendimiento; y todo esto, por su misma naturaleza, es de la competencia exclusiva de la Dirección de Obras públicas. ¿Por qué no ha de abarcar ésta la totalidad de la cuestión? ¿Por qué la política de transportes ha de depender de dos organismos, sin enlace ni unidad de pensamiento entre sí?

La solución que propugnamos evitará que la Dirección de Comunicaciones pretenda resolver el problema, como recientemente ha ocurrido, sin abarcar su totalidad, y con la visión unilateral del transporte de la correspondencia. Garantizado debidamente este servicio, podría inhibirse aquel organismo de entender en un problema que es, ante todo, de transportes y guarda íntima relación con la utilización de la carretera y con su régimen legal y de policía, aspectos importantísimos que ni quedan ni pueden quedar fuera del ministerio de Fomento.

* * *

Por motivos ajenos a nuestro deseo no podemos publicar hoy más que un suelto de «Lo del día».

Divisiones en el partido comunista ruso

Leningrado contra Moscú

RIGA, 25.—Durante el Congreso comunista que se está celebrando actualmente han surgido graves desavenencias, no solamente entre los comunistas de Leningrado y Moscú, sino entre los jefes del partido y aun en la misma Oficina política, en donde Zinovieff y Kameneff se oponen resueltamente a la política general de la mayoría, declarando que conrucirá a la ruina inevitable, al menos que no estallara la revolución mundial. En realidad se desconoce la política que Kameneff y Zinovieff desean implantar.

Kamoneff ha dado la nota discordante, atacando a su compañero de la Oficina política, Bukharin. Este ha contestado descubriendo varias herejías de Zinovieff y Kameneff y confesando que existen importantes diferencias de opinión dentro de la Oficina política, pero exhortando a todos los miembros a observar la disciplina del partido y a acatar públicamente las decisiones de la mayoría, a pesar de las querellas que se produzcan entre los jefes. Es indudable que la frecuencia con que los oradores invocan la disciplina del partido da fundado motivo para creer que las discordias son muy profundas y peligrosas.

Aparentemente la disciplina es aún lo suficientemente fuerte para prevenir un rompimiento inmediato, verdaderamente peligroso.

Se espera que los jefes aligerarán las discusiones y acortarán el programa, con objeto de clausurar el Congreso lo más pronto posible, dando así una apariencia de unanimidad.

Coolidge y el desarme

PARIS, 25.—Telegrafían de Wáshington al *New York Herald* que se ha llegado a un completo acuerdo entre el presidente Coolidge y la Cámara de representantes, en lo que concierne a la participación de América, en los trabajos de la Comisión preparatoria de la Conferencia del desarme. El señor Coolidge ha conseguido ganar a su causa al grupo de los senadores llamados irreconciliables y, especialmente, a los señores Moses y Borah.

INDICE - RESUMEN

La Religión en Moscú, por Manuel Graña ..... Pág. 3
Invierno y miseria, por «Curro Vargas» ..... Pág. 3
La reconstrucción de la Universidad de Lovaina (Una nueva colecta americana), por Giovanni Hoyois ..... Pág. 3
Carlos V, por el Marqués de Lozoya ..... Pág. 3
«Clara luna», por Jorge de la Cueva ..... Pág. 3
Crónica de sociedad, por «El Abate Faria» ..... Pág. 4
Noticias ..... Pág. 4
Una historia de amor bajo los soviets (folletín), por Roger des Fourniels ..... Pág. 4
Página Agrícola ..... Pág. 6

PROVINCIAS. — Las mercancías perdidas por el temporal en Sevilla valen más de tres millones de pesetas. — Cuatrocientos turistas extranjeros en Valencia **(página 1).**

EXTRANJERO.—Ante 30.000 personas se ha verificado anteayer la clausura de la Puerta Santa.—Parece que el estado de salud obligará a Herriot a dimitir **(página 1).**—Una ola gigantesca ha devastado la isla de Yap **(página 2).**

Siguen las sumisiones en Beni Mesauar

En Xauen se rebeló un grupo contra Abd-el-Krim y dió muerte al caid que les mandaba

(COMUNICADO DE ANTEANOCHE)

Sin novedad en ambas zonas del Protectorado.

El comandante general de Melilla, acompañado de los jefes de Estado Mayor e Intervenciones, visitó ayer las posiciones del zoco de Telata de Bubecker, donde se entrevistó con el general Pesquieu, jefe de la circunscripción de Taza, habiéndole invitado a almorzar, brindándose por ambos Ejércitos y confraternidad en la obra de colaboración emprendida.

En la cabila de Ain Xerif se ha iniciado el desarme.

Ha amainado el temporal, quedando reparada la avería de la línea del ferrocarril Larache-Alcázar, efectuándose con toda normalidad el servicio. Los destrozos de la carretera internacional Tánger-Arcila tardarán en ser reparados por su mucha consideración.

(COMUNICADO DE ANOCHE)

Continúan las sumisiones en Beni Mesauar.

En Xauen un grupo se ha rebelado contra Abd-el-Krim y ha dado muerte al caid que mándaba sus fuerzas y a dos mejazníes.

Ha quedado restablecido el puente de pontones sobre el Lucus.

Sin más novedad.

ZONA FRANCESA

DERROTA RIFEÑA

FEZ, 25.—La tribu de los «linassa» ha expulsado a los rifeños, que habían logrado infiltrarse en su territorio.

En la región de Bu Denib, la situación está totalmente restablecida.

Las tropas, acompañadas por varios contingentes de indígenas adictos, han cercado Damich, donde fué asesinado recientemente un oficial.

Empréstitos municipal y provincial en Zamora

Para establecimientos benéficos y docentes y abastecimiento de aguas

ZAMORA, 25.—En la Diputación provincial se reunieron con el presidente los altos empleados para ver la manera de emitir un empréstito de 12 millones de pesetas, con el fin de crear algunos establecimientos benéficos y docentes y llevar a cabo otras mejoras necesarias en la provincia.

Se acordó estudiar los proyectos y someterlos a la aprobación de la Comisión provincial, para gestionar inmediatamente el empréstito.

En el Ayuntamiento se reunieron las fuerzas vivas, bajo la presidencia del alcalde, para tratar de la inversión de pesetas 1.300.000 en mejoras urgentísimas de la población, mediante un empréstito que facilitará el Banco de Crédito Local, y otro que se concertará con la Caja de Previsión de Salamanca, de 200.000 pesetas para la construcción de escuelas, abastecimiento de aguas y otras mejoras.

UN HERIDO GRAVISIMO

ZAMORA, 25.—En Toro se encontraron en la calle Cesáreo Gómez Gómez y Ramón Adeba Rico, los cuales se hallaban embriagados.

Tuvieron una reyerta, de la que resultó gravísimamente herido por disparo de arma de fuego, Cesáreo Gómez.

Otros agraciados con el segundo premio

Hay muchas participaciones entre el elemento obrero

LA CAROLINA, 24.—Entre otros afortunados con el segundo premio del sorteo de Navidad, figuran el sastre Rodrigo Medina, al que correspondieron 12.000 duros; Antonio Abad, agraciado con 5.000 duros; Pedro José Loreda, 8.000; Alberto Morales, 12.000; Juan Monedero, 17.000, y Ricardo García, 5.000.

Hay además numerosísimas participaciones entre el elemento obrero. En la población reina una indescriptible alegría.

LA REPATRIACION

El jueves llegaron los batallones del Rey, Wad-Rás y León

A las once y media de la mañana del jueves llegaron a Madrid, procedentes de Africa, 360 soldados y clases del primer batallón del regimiento del Rey, siendo recibidos en la estación de Atocha por el Príncipe de Asturias, al que acompañaban el conde del Grove y el señor Lóriga; el coronel del citado regimiento, don Carlos Guerra; el capitán general de la región, señor Ardanaz, el gobernador militar, señor Suárez Inclán, varios jefes y oficiales, y numerosos amigos y familiares de los repatriados.

Acudió una compañía con bandera y música.

El recibimiento fué muy entusiasta. Las fuerzas desfilaron en columna de honor ante el Príncipe y las autoridades, dirigiéndose después al cuartel de los Docks, siendo frenéticamente aclamados.

Con los repatriados llegaron el teniente coronel Aviles, los capitanes señores Capdepón y Murillo, y los tenientes señores Vicente, Gallego, Gobar y Navarro.

De estas fuerzas, que marcharon en agosto a Marruecos con motivo de las operaciones en Alhucemas, quedan en Africa dos compañías, una de fusiles y otra de ametralladoras, con su oficialidad, que suman 346 hombres.

* * *

En el correo de la mañana y en el tren de la noche llegaron anteayer 381 repatriados del regimiento de Wad-Rás, pertenecientes al primer batallón que marchó a Melilla el 17 de agosto de 1921.

Esperaban a los repatriados, además de los amigos y familiares, el coronel del regimiento, señor Paxot; toda la oficialidad, y las autoridades militares.

El recibimiento fué muy entusiasta.

Venían mandando estas fuerzas el teniente coronel Valverde, el comandante Fraile y los tenientes Salcedo, Cenarro, Fernández, Sagarra y Pérez.

* * *

Llegaron también el jueves, a las cinco de la tarde, en tren especial, 400 individuos de tropa y 12 jefes y oficiales del primer batallón expedicionario del regimiento de León.

Los repatriados, después de desfilar ante las autoridades que estaban en la estación, marcharon al cuartel de San Francisco.

Durante el trayecto fueron aclamados.

Un guardia de Seguridad mata a su esposa

Fallece el secretario del Gobierno civil de Barcelona

BARCELONA, 25.—A las seis de la mañana de hoy, al retirarse del servicio el guardia de Seguridad Salvador Palau Mambrague, de cuarenta años de edad, casado, que habitaba en San Clemente, 18, en compañía de su esposa, María Hernando, y de dos hijos, uno de ocho años y otro de doce, se suscitó una violenta discusión entre los esposos, porque el Salvador entregó a su esposa 30 céntimos que le restaban de la paga percibida el día 22.

María, indignada, cogió un machete y dió con él un golpe a su esposo, el cual cogió entonces la pistola de reglamento, haciendo con ella un disparo a su esposa, que quedó muerta en el acto.

El guardia de seguridad fué detenido.

El Juzgado ordenó el levantamiento del cadáver y comenzó a instruir las primeras diligencias.

A primera hora de la noche ingresó en los calabozos del Juzgado de guardia, a disposición del juez del Hospital, el guardia Salvador Palau.

En la Jefatura de Policía han facilitado una nota explicando el suceso en la misma forma que queda expuesto.

Fallece el secretario del Gobierno civil

BARCELONA, 25.—Víctima de rápida enfermedad, falleció el secretario de este Gobierno civil, don Luis González Junquito.

En sus habitaciones del Gobierno civil se expuso el cadáver, que fué visitado por las autoridades.

A las cuatro de la tarde de mañana se verificará la conducción del cadáver, desde el Gobierno civil a la estación de Francia, para su traslado a Málaga, donde recibirá sepultura en el panteón de familia.

El LXXV aniversario de «Caridad Cristiana»

BARCELONA, 25.—El próximo domingo se celebrarán solemnes cultos para festejar el LXXV aniversario de la fundación de «Caridad Cristiana».

La reina doña Victoria, presidenta honoraria de la entidad, ha delegado su representación para aquel acto en la marquesa de Castellvell, a quien acompañarán en la presidencia de la fiesta la condesa de Viladaya, vicepresidenta de la Junta de Señoras, y la condesa de Montagud Alto, hija de la anterior.

Herido y robado

BARCELONA, 25.—En el Dispensario de Santa Madrona fué asistido esta tarde Rodolfo Bouchar, de cuarenta y seis años, que presentaba algunas heridas en la cabeza, que le fueron causadas por unos desconocidos que le asaltaron para apoderarse del escaso dinero que llevaba.

Los agresores no han sido habidos.

Mussolini no está enfermo

ROMA, 24.—La Prensa socialista de París se ha hecho eco de rumores, según los cuales, el presidente Mussolini había de someterse a una operación quirúrgica y se habían producido disidencias en el seno del partido fascista acerca de la designación de la persona que le sustituyese provisionalmente.

Ambas especies han sido desmentidas terminantemente en los centros autorizados por resultar desprovistas de todo fundamento a la vez que tendenciosas.

El señor Mussolini disfruta, en efecto, de perfecta salud y el fascismo sigue tan fuerte y compacto.

* * *

ROMA, 24.—El parte facultativo relativo al estado de salud de la Reina madre dice existe difusión del proceso artrítico.

En la mano derecha, los síntomas generales son satisfactorios.

Grecia y Checoeslovaquia

BELGRADO, 24.—El corresponsal en Atenas del periódico de Belgrado, *Politika*, ha sido recibido por el ministro de Asuntos extranjeros, helénico, quien hizo las siguientes declaraciones sobre las relaciones entre Grecia y el reino de los servios, croatas y eslovenos:

«Con respcto a la renovación de la alianza heleno-yugoeslava, Grecia ha demostrado, por las condiciones que ha aceptado, la gran importancia que siempre ha atribuído a las relaciones más íntimas con el reino de los servios, croatas y eslovenos, al que estamos ligados por numerosos intereses comunes.

Siempre estaremos dispuestos a reanudar las negociaciones, con la condición de que la necesidad de esta alianza sea apreciada de igual manera por ambas partes, y de que se decidan concesiones mutuas en el mismo espíritu amistoso. Tal ha sido siempre el criterio y el sentimiento, no sólo de todos los Gobiernos de Grecia sino también del pueblo helénico. Cualquiera que sea el Gobierno que esté en el poder, este punto de vista no se modificará. Por otra parte, los compromisos helénicos deberán aceptarse con toda confianza, pues Grecia respetará estos compromisos, cualquiera que sea el curso de su política interior.

eslovenos. Esta alianza podría preceder a consideramos que no excluye en manera alguna nuestro deseo de concluir una alianza con el reino de los servios, croatas y eslovenos. Esta alianza podrá preceder a la conclusión del pacto. El orden cronológico de la realización de uno u otro de estos proyectos, no tiene influencia alguna sobre la solución propiamente dicha.»

Un valle sin hombres jóvenes

En Versuzca sólo quedan las mujeres, los niños y los viejos

LOCARNO, 24.—Los 20 últimos jóvenes del espléndido valle de Versuzca, cerca de Locarno, han emigrado a California en busca de trabajo, dejando solos a sus ancianos padres.

En todo el valle no queda un solo hombre susceptible de contraer matrimonio.

Telegramas breves

ARAGON

ZARAGOZA, 25.—El Sindicato Central de Aragón de Asociaciones Agrícolas Católicas ha dirigido una circular a los Sindicatos federados, invitándoles a que envíen alguna representación al acto inaugural del pósito, que se verificará el día 30, con asistencia del ministro de Trabajo, señor Aunós, y del director general de Pósitos, señor Burgaleta.

VASCONGADAS

BILBAO, 25.—Ha fallecido, a consecuencia de un ataque cerebral, el ex fiscal de esta Audiencia, hoy jubilado, don Juan Hidalgo, persona que contaba con generales respetos, por lo que ha sido sentidísima su muerte.

Quedan en Madrid cuatro ministros

El señor Corral, a la presidencia del Consejo Superior Bancario

PRESIDENCIA

Despacho y visitas

Despacharon ayer mañana con el jefe del Gobierno los ministros de Gracia y Justicia, Marina y Fomento, y el teniente coronel Almagro, de la secretaría de la Presidencia.

Don José Corral, ex subsecretario de Hacienda, visitó después al marqués de Estella.

El Rey firma numerosos decretos

A las seis de la tarde despachó el marqués de Estella con el Monarca, sometiendo a la firma regia los decretos aprobados en el Consejo del jueves.

Quedan en Madrid tres ministros, bajo la presidencia de Martínez Anido

Pasarán en Madrid los días próximos de Navidad los ministros de Gracia y Justicia, Hacienda y Marina, a quienes presidirá el vicepresidente del Consejo y ministro de la Gobernación, general Martínez Anido.

Anoche salieron para Valladolid y Málaga, respectivamente, los señores Callejo y conde de Guadalhorce.

Hoy por la mañana marcharán al campo el jefe del Gobierno y el ministro de la Guerra, y por la noche marchará a Linares el ministro de Estado.

La Secretaría auxiliar de la Presidencia

La *Gaceta* de ayer publicó una real orden de la Presidencia disponiendo que el teniente coronel de Infantería don Antonio Almagro Méndez, el comandante de Artillería don Luis Benjumea Calderón, el capitán de corbeta don Francisco Rapallo Flórez, el comandante de Estado Mayor don Enrique González Pons y el comandante de Ingenieros don Antonio Mayandía Murillo pasen a prestar sus servicios, en comisión, a la Secretaría auxiliar de esta Presidencia.

Los nombramientos para secretarios auxiliares de índole civil no han sido todavía noticiados.

GOBERNACION

Se posesiona el nuevo director de Administración local

El ministro de Hacienda ha dado posesión a su sustituto en la Dirección general de Administración local, señor Muñoz Lorente.

NOTAS VARIAS

No hay dimisiones

Nota oficosa.—«Estos días se contizan en los mentideros rumores de dimisiones de altos funcionarios, en especial las del alcalde de Madrid y del director general de Seguridad. Afortunadamente, no hay nada de esto y, aunque sometidas a ruda labor ambas respetables autoridades no sienten el menor desfallecimiento, y saben bien que el Gobierno aprecia sus excelentes servicios, que no hay para qué consignar, porque son de notoriedad tal, que todos los ciudadanos les conocen y encomian.»

En breve se publicará un decreto ampliando la composición y las atribuciones de la Comisión de Combustibles, que se llamará en lo sucesivo Consejo de Combustibles.

Seguirá presidiendo este organismo el general Hermosa.

La presidencia del Consejo Superior Bancario

Se indica al ex subsecretario de Hacienda señor Corral para la presidencia del Consejo Superior Bancario.

Llega el gobernador de Oviedo

OVIEDO, 24.—A las siete de la tarde llegó el nuevo gobernador civil, don Santiago Fuentes Pila, que venía acompañado desde Llanes por el gobernador saliente.

En el Gobierno civil le esperaban las autoridades y numerosas Comisiones y personalidades.

Rogó a los periodistas que transmitieran su saludo a toda la provincia.

El vicepresidente de la Diputación de Soria dimite

SORIA, 24.—Presentó la dimisión del cargo el vicepresidente de la Diputación provincial, don Felipe de las Heras.

El gobernador civil admitió la dimisión.

El ministro de Trabajo en Barcelona

BARCELONA, 25.—Esta mañana, en el expreso de Madrid, llegó a esta ciudad el ministro de Trabajo, señor Aunós, que se propone pasar aquí unos días.

En la estación le esperaban el capitán general, el gobernador y las demás autoridades.

El señor Aunós marchó a su domicilio.

Lea usted todos los lunes nuestra PAGINA DEPORTIVA

SUCESOS

Atropellos.—El automóvil 12.921, que guiaba Florentino Velasco Toribio, atropelló a Leoncio Serrano Máiquez, de catorce años, que vive en General Pardiñas, 32, causándole lesiones de pronóstico reservado.

—El coche de plaza número 400, que guiaba Ramón Valonga Martín, atropelló en la Concepción Jerónima a Andrea Barquillo Espada, de sesenta y nueve años, domiciliada en Mesón de Paredes, 15, la cual resultó con lesiones de relativa importancia.

Sirviente «recomendable».—Don Carlos España Heredia, de treinta y dos años, que vive en Jorge Juan, 26, ha denunciado a su sirviente, Marina Sáez, que desapareció anteayer de la casa, llevándose efectos que valen 500 pesetas.

Accidentes.—En su domicilio, Toledo, número 104, se cayó Eduardo Iglesias y se produjo lesiones no graves.

—Al clavarse unos vidrios casualmente cuando se hallaba en su domicilio, Hermosilla, 78, se hirió de relativa importancia Saturnino Montojo, de veinte años de edad.

—A Catalina Cañas Robledano, de veintiocho años, que vive en Fernando el Católico, 3, le cayó un trozo de cornisa, produciéndole heridas de pronóstico reservado.

Denuncia.—Paulina Morales Yagües, que vive en Hileras, 10, fué detenida, a petición de Gabina Fernández, que habita en Fernando VI, 27, que la acusa de haber hurtado 100 pesetas.

Una mujer herida.—Paula López, de veinticuatro años, domiciliada en Manzaneres, número 83, fué asistida en la Casa de Socorro correspondiente de lesiones de pronóstico reservado, que le produjo, según dijo la sesionada, un individuo llamado José Ferris Carrillo.

El descanso dominical de la Prensa

Las conclusiones de los periodistas fueron aceptadas por el jefe del Gobierno

Los lunes se publicará la «Hoja Oficial» ampliada.

La Directiva de la Asociación de la Prensa, acompañada de la Comisión nombrada al efecto, visitó al presidente del Consejo de ministros.

En las conclusiones aprobadas por la Asamblea de periodistas, y entregadas por el señor Francos Rodríguez, se desestima la propuesta de que la Asociación de la Prensa haga un periódico los domingos, y se indicaba que la solución podría ser una ampliación de la *Hoja Oficial*, que viene publicándose los lunes.

El general Primo de Rivera aceptó complacido las conclusiones de los periodistas, reiteró su deseo de respetar el descanso dominical de la Prensa, y manifestó que con su propuesta sólo quiso ofrecer a la Asociación de la Prensa un ingreso importante.

Añadió que se continuaría publicando la *Hoja Oficial*, ampliada con las noticias e informaciones de los ministerios y de los gobernadores civiles.

Terminó diciendo el presidente que tratará con el Gobierno la extensión que debe darse a la *Hoja Oficial*, que será de carácter informativo, puesto que los comentarios y artículos doctrinales están reservados a la Prensa de opinión.

Queda, pues, como hasta ahora, el descanso dominical de la Prensa.

Se ampliará la «Hoja Oficial»

Con relación a la entrevista celebrada anteayer por los representantes de la Asociación de la Prensa y el presidente del Consejo, estima el Gobierno que la ampliació de la *Hoja Oficial* es suficiente para el objeto que el Gobierno se propone. Realmente la mañana del lunes es el momento indicado para la aparición de un periódico que abrevie la incomunicación con el público.

De las manifestaciones hechas por el general se deduce que el Gobierno se limitará por ahora a dar más extensión a la *Hoja Oficial*, incluyendo en ella lo más interesante del extranjero y del interior recibido durante el domingo. Como el periódico no empezará a confeccionarse antes de las doce de la noche de ese día, no se infringirá el descanso dominical.

Para hacer un periódico más interesante el Gobierno acogerá textos legales y las indicaciones que estime aceptables. Este periódico se pondrá a la venta, pero como los gastos superarán a los ingresos, el Gobierno se reserva el derecho de publicidad, si bien el rendimiento que se obtenga se destinará a fines benéficos.

UN PARRICIDA INDULTADO

SAN SEBASTIAN, 24.—El indulto del parricida de Segura, José Aguirre, causó en esta ciudad general satisfacción.

Un automóvil atropella y mata a un joven

A las nueve de la noche del jueves, en la calle de Alcalá, fué atropellado un joven por el automóvil de servicio público número 11.602. M., que se dirigía hacia la Puerta del Sol.

Conducida la víctima a la Policlínica de Socorro de la calle de Tamayo, le apreciaron los médicos de guardia gravísimas lesiones, que le causaron la muerte pocos momentos después.

En las ropas del infortunado joven se encontró una participación de lotería a nombre de Alejandro Albarrán.

El conductor del automóvil, Fernando Bergán Martínez, fué detenido y puesto a disposición del Juzgado.

Esta madrugada continuaba sin identificar el cadáver de la víctima.

Bibliotecas públicas de Madrid

Horario de otoño, invierno y primavera

Servidas por el Cuerpo facultativo de Archiveros, Bibliotecarios y Arqueólogos, se encuentran abiertas, todos los días laborables, las siguientes:

Real Academia Española (Felipe IV, 2), en obra.

Real Academia de la Historia (León, 21), de quince a diez y nueve.

Archivo Histórico Nacional (paseo de Recoletos, 20), de ocho a catorce.

Escuela Superior de Arquitectura (Estudios, 1), de nueve a doce y de diez y seis a diez y nueve.

Escuela de Sordomudos y de Ciegos (Castellana, 63), de catorce a veinte.

Escuela de Veterinaria (Embajadores, 70), de nueve a quince.

Facultad de Derecho (San Bernardo, 59), de ocho a catorce, y los domingos, de diez a doce.

Facultad de Farmacia (Farmacia, 2), de nueve a doce y de catorce a diez y siete.

Facultad de Filosofía y Letras (Toledo, 45), de ocho y media a catorce y media; los domingos, de once a trece.

Facultad de Medicina (Atocha, 104), de ocho a catorce; los domingos, de diez a doce.

Instituto Geográfico y Estadístico (paseo de Atocha, 1), de nueve a catorce.

Ministerio de Hacienda (Alcalá, 7), de nueve a catorce.

Museo Arqueológico Nacional (Serrano, 13), de diez a diez y seis; los domingos, de diez a trece. (La consulta de libros requiere autorización del jefe del Museo.)

Museo de Ciencias Naturales (paseo del Hipódromo), de ocho a catorce.

Museo de Reproducciones Artísticas (Alfonso XII, 58), de ocho a doce y de quince a diez y siete.

Escuela Industrial (San Mateo, 5), de diez a trece y de diez y siete y media a veinte y media; los domingos, de diez a doce.

Económica Matritense (plaza de la Villa, 1), de doce a diez y ocho.

Biblioteca Nacional (paseo de Recoletos, 20), de nueve y media a diez y siete y media; los domingos, de diez a trece.

Biblioteca Popular del Distrito de Chamberí (paseo de Ronda, 2), de diez y seis a veintidós; los domingos, de diez a trece.

Biblioteca Popular del Distrito de la Inclusa (ronda de Toledo, 2), de diez y seis a veintidós; los domingos, de diez a trece.

Biblioteca Popular del Distrito de Buenavista (Don Ramón de la Cruz, 60), de diez y seis a veintidós; los domingos, de diez a trece.

Talleres de la Escuela Industrial (Embajadores, 88), de ocho a catorce.

Biblioteca Popular del Distrito del Hospicio (San Opropio, 3), de diez y seis a veintidós; los domingos, de diez a trece.

Centro de Estudios Históricos (Almagro, 26), de nueve a trece y de diez y seis a veinte.

Biblioteca del Real Conservatorio de Música y Declamación (Felipe V, 1), de diez a catorce.

Jardín Botánico (paseo del Prado, 11), de ocho a catorce.

Ruiz, campeón de España y de Europa

Ayer venció a Ciclone por puntos. El Barcelona reaparece brillantemente

PUGILATO

El combate celebrado en el campo del Racing Club entre Antonio Ruiz y José Yensena, más conocido por el sobrenombre de *Young Ciclone*, tenía un triple aliciente deportivo: primeramente, porque se trataba de una pelea de desquite entre los dos; en segundo lugar, representaba el campeonato nacional, y, por último, en este encuentro se ponía en juego el título de campeón de Europa.

La expectación estaba, por lo tanto, justificada. Pero, si es que hemos de juzgar por el número de espectadores, los aficionados no respondieron debidamente. Un poco de falta de tacto en los organizadores se destaca entre las distintas causas; y de esta pequeña deficiencia sobresale la cuestión del precio de las localidades.

* * *

Acabamos de hablar de un triple aliciente. Empecemos por el primero. En efecto, la pelea de ayer era una revancha de la celebrada en Barcelona, en la que *Ciclone* venció al vallecano por puntos, arrebatándole el título de campeón de España.

Se ha dicho que el vallecano perdió en la Ciudad Condal por la actitud del público. No pudimos presenciar el combate, y tal vez tengan razón los que así piensen. Pero, por el encuentro de ayer, pensamos en que no es nada extraño que Ruiz perdiera allí, mirando exclusivamente el mérito de los dos. El catalán no puede o le es muy difícil vencer por *knock out*, pero en puntos es perfectamente factible. Veremos más tarde las razones.

* * *

Por la magnitud del combate Ruiz-Ciclone, podemos dejar los otros encuentros celebrados, uno antes y otro después.

Poco después de las tres y media apareció Ciclone sobre el tablado, no tardando Ruiz en hacerlo. Este es recibido con mayor entusiasmo, justificadamente, por tratarse del favorito y porque reside en la región.

Duran media hora los consabidos preliminares, los mismos de los combates de cierta importancia.

Pesos: Ruiz, 56 kilos 600 gramos. Ciclone, 300 gramos menos.

Arbitro, señor Casanovas. Jueces auxiliares: señor Clols (Federación Catalana) y señor Bautista (Federación Centro. Médico, señor Jáuregui. Cronometrador, señor Valles.

Primer asalto

Ciclone da la primera impresión de tranquilidad y menor potencia. Ruiz es todo lo contrario. El catalán no tiene el aspecto algo tosco, corriente en los púgiles.

Resulta de verdadero tanteo el primer asalto. No tan rápida, la lucha se lleva más bien a corta distancia, siendo flojos los golpes. Ruiz logra con la derecha dos, el primero a la cara y el segundo al cuerpo. Ciclone contesta también con dos, ambos con la izquierda. Muestra Ciclone mayor rapidez. El asalto es más bien nulo.

Segundo asalto

Más rápido que el anterior, Ruiz ataca desde el principio, primeramente a distancia y luego cuerpo a cuerpo. Ya la acometividad se reparte. Ruiz coloca dos «crochets» con la izquierda. Un directo con la derecha lo esquiva bien el catalán, que a su vez da un doble. Falla Ruiz un buen intento a la salida del cuerpo a cuerpo.

No hubo tampoco en este asalto una ventaja apreciable.

Tercer asalto.

Parece que Ruiz empieza a trabajar. Larga primeramente una buena izquierda, contestada con la misma mano a la cara. Un-dos de Ruiz, iniciado con la izquierda, y en seguida cuerpo a cuerpo, donde el vallecano despacha un flojísimo «uppercut». Ruiz marca después con la derecha un buen «swing». El catalán busca el cuerpo a cuerpo o al menós la lucha a corta distancia.

Hubo una ligera ventaja a favor del campeón europeo.

Cuarto asalto

Sin registrarse ningún puñetazo, los dos van al cuerpo a cuerpo. Vense varios fallos de ambos y luego un «uppercut» de Ruiz. Nuevo «clinch». A la salida, el catalán consigue algunos puntos.

El asalto corresponde claramente a Ciclone.

Quinto asalto

La lucha es cada vez más interesante. Rapidez y acometividad caracterizan al campeón español (Ciclone). Falla un golpe suyo, que lo aprovecha el adversario para colocar un directo con la izquierda. Ciclone logra con la izquierda un golpe rápido y potente.

Este asalto es nulo.

Sexto asalto

Ruiz ataca esta vez, soltando primeramente un corto con la derecha y luego otro largo con la otra mano. Ciclone responde con undos. Otro puñetazo de Ruiz con la izquierda, contestando con la derecha del catalán. Asalto más movido, que termina con un directo al cuello a favor de Ruiz.

El «round» pertenece, aunque de un modo insignificante, al vallecano.

Séptimo asalto

Es uno de los más importantes, principalmente por su velocidad. Los dos se pegan con ganas, iniciando Ruiz la ventaja, que termina inclinándose, aunque poco, a favor de Ciclone.

Octavo asalto

Parece que Ruiz empieza a trabajar. Inicia el combate, lanzando una buena derecha, el golpe más potente hasta ahora, que hace tambalear a su contrario. Viene el cuerpo a cuerpo, que Ciclone aprovecha para reponerse de la impresión. El vallecano acomete con la izquierda tres veces consecutivas; la primera falla, la segunda es un directo al cuerpo y la tercera es un buen «swing» a la cara. Finaliza con una derecha. Ciclone, nada.

«Round» terminante de Ruiz.

Noveno asalto

Ruiz ha perdido toda la nerviosidad de los primeros momentos, animándole el asalto anterior. En Ciclone se observa lo contrario. Cinco puñetazos coloca el vallecano, hasta en el cuerpo a cuerpo, donde hasta entonces parecía presentarse mejor su adversario.

Otro «round» neto de Ruiz, que hace pensar en un próximo desenlace.

Décimo asalto

Muéstrase el vallecano más impetuoso, que obtiene una buena serie: la primera es un directo con la izquierda a la cara, la segunda es con la derecha al cuerpo, la tercera, igual que la anterior, pero más potente, y hace inclinar a su contrincante; después alternan los dos brazos. Hay un momento en que se ve flotar al catalán. Esquiva bien en los últimos momentos y demuestra al final que «encaja» bastante.

Asalto que corresponde a Ruiz. La lucha pudo terminar aquí.

Undécimo asalto

La impresión de terminar pronto desaparece; Ruiz se duerme, siguiendo a su adversario al cuerpo a cuerpo. Los golpes son flojos. Ciclone reacciona visiblemente, y el «round» termina nivelado.

Duodécimo asalto

Ciclone inicia la pelea con dos golpes seguidos. Ruiz responde con la izquierda y acaba por lograr una ventajilla. Es un asalto algo lento, contribuyendo el que Ruiz busca un buen golpe. Le fallan sus derechas.

Décimotercero asalto

El vallecano vuelve a atacar desde el comienzo, consiguiendo terminar este «round» completamente intacto. Trabaja más con la izquierda, registrándose un buen «uppercut».

Décimocuarto asalto

Fué uno de los más interesantes, en el que el campeón europeo salió también intacto. He aquí cuatro golpes capaces de poner fuera de combate: derecha, «uppercut», derecha e izquierda. Todos potentes. Ruiz sigue buscando el «knock out». Pudo conseguirlo; pero el «gong» salva a Ciclone.

Ultimo asalto

Poca velocidad, contra la costumbre de echar el resto. Más flojo que los anteriores. Sin embargo, en un momento el catalán estuvo de nuevo «groggy».

Final

Momentos hubo en que Ruiz pudo tirar a su adversario; pero no supo aprovechar. Abusó de la lucha a corta distancia, cuando el separarse inmediatamente hubiera resultado mejor.

Ruiz, aparte de esta equivocación, ha hecho un magnífico combate de esquiva, blocaje y colocación durísima.

Ciclone se equivocó en la lucha abierta.

Ciclone, que ha dado de sí todo lo que es, se mostró veloz, pero con poco «punch»; los golpes que asestaba tuvieron poca eficacia. A más, en el «clinch», a donde procuró llevar el combate, y que es su fuerte, no tuvo el mejor éxito, pues recibió un rudo castigo a los flancos y a la mandíbula por los «crochets» y directos del campeón. Ciclone terminó muy agotado. El encuentro ha sido muy movido e interesante, dentro de lo que permitía la emoción de los contendientes.

La actitud del público ha sido grandemente deportiva, aplaudiendo mucho a ambos púgiles y a Ciclone al terminar el combate.

Ciclone y su «manager» Comas manifestaron después que marchaban encantados del público por la acogida cariñosa que la afición ha tenido con ellos.

* * *

La falta de más espacio hace que no podamos extendernos más.

FOOTBALL

A las tres en punto de esta tarde se celebrará en el campo del paseo de Martínez Campos el primer partido de los concertados por el Racing Club cortesano contra el Racing Club, de Santander.

* * *

IRUN, 25.

REAL UNION..... 6 tantos.

R. S. Gimnástica Española..... 0 —

SEVILLA, 25.

SEVILLA F. C..... 2 tantos.

(*Kinké*, Roldán)

Valencia F. C..... 0 —

* * *

BARCELONA, 25.

F. C. BARCELONA..... 2 tantos.

(Samitier, Arnau.)

First Vienna..... 0 —

* * *

R. S. Gimnástica Española..... 0 —

Pasado mañana jugará el Athletic Club contra el Club Celta, de Vigo.

* * *

BILBAO, 25.—En el campo de San Mamés se ha jugado hoy el primer partido entre el Athletic Club y el Sparta. Ambos equipos empataron a cero. El juego resultó poco interesante.

CICLISMO

Resultado de las eliminatorias por el campeonato de España de velocidad, celebradas ayer en el velódromo de la Ciudad Lineal:

Finalistas: Telmo García y Miguel Serrano, ambos de Madrid; y Julián Español, de Barcelona.

HOCKEY SOBRE HIELO

El domingo día 27 se celebrará en el Palacio de Hielo, a las seis y media de la tarde, un partido de *hockey* sobre hielo, con objeto de seleccionar el equipo que ha de representar a España en el campeonato mundial, que tendrá lugar en Daves (Suiza), en el próximo mes de enero.

Sus majestades y altezas reales están invitados al acto.

Los equipos están reintegrados por los siguientes:

Probables.—Sobrino, R. Arche—F. Muguiro, Urgoiti—Guerra—Aleixandre.

Posibles.—Hidalgo, Muro—Uceda, S. Muguiro—A. Arche—Neville.

El príncipe de Murat detenido

PARIS, 23.—Ha sido detenido el príncipe de Murat, presidente del Consejo de administración de una Sociedad que comerciaba en la venta de pieles de zorros plateados.

Se acusa al Príncipe de un delito de estafa, por haber emitido cheques sin poseer los correspondientes fondos en los Bancos en que debían ser cobrados.

LA "GACETA"

SUMARIO DEL DIA 25

Gobernación.—Creando el Instituto técnico de Comprobación, destinado al análisis, valoración y contraste de los sueros, vacunas, preparados biológicos, etc., etc.

Promoviendo al empleo de inspector de Telégrafos, categoría de jefe de Administración civil de segunda clase, a don Enrique Holgado y Romero.

Idem al empleo de jefe de Centro del ídem ídem, categoría de jefe de Administración civil de tercera clase, a don Andrés Rocha y Biedma.

Declarando jubilado a don Enrique Holgado y Romero, inspector del Cuerpo de Telégrafos.

Concediendo un mes de licencia, por enfermo, al oficial tercero de Telégrafos don José Serna Candel.

Presidencia.—Creando una Comisión que entienda en las diferencias entre patronos y obreros de la industria sidero-metalúrgica de Vizcaya.

Disponiendo que el teniente coronel de Infantería don Antonio Almagro Méndez, el comandante de Artillería don Luis Benjumea Calderón, el capitán de Corbeta don Francisco Rapallo Flórez, el comandante de Estado Mayor don Enrique González Pons y el comandante de Ingenieros don Antonio Mayandía Murillo, pasen a prestar sus servicios, en comisión, a la Secretaría auxiliar de esta Presidencia.

Marina.—Disponiendo se entienda modificada, en lo que al programa de Análisis algebraico se refiere, la real orden de 19 de agosto del corriente año, que aprueba las reglas y programas a que ha de ajustarse la convocatoria para cubrir plazas de aspirante de Marina.

Instrucción pública.—Autorizando al señor Rector de la Universidad de Granada para aceptar el legado de don Agustín Hidalgo Pérez.

Oposiciones y concursos

CUERPO JURIDICO MILITAR.—El «Diario Oficial de Guerra» publicó ayer una relación de los 101 solicitantes admitidos para tomar parte en las oposiciones a ingreso en el Cuerpo Jurídico Militar.

OBREROS FILIADOS.—Se abre concurso para la provisión de 40 plazas de obreros filiados, entre las clases e individuos del Ejército, con excepción de los que se indican en el «Diario Oficial». Las solicitudes serán cursadas por el conducto reglamentario al ministerio de la Guerra, en el plazo de treinta días.

La Religión en Moscú

Un jesuíta francés, que ha pasado diez y seis días en Moscú, nos da en *Etudes* sus impresiones acerca del estado religioso de la capital bolchevique. Rusia es hoy la nación donde la humanidad hace uno de esos grandes ensayos que marcan una etapa de su camino. Nos vamos convenciendo de que la «revolución económica» de los pueblos eslavos es algo más que un episodio sangriento en la historia de una nación; la intensidad y extensión de la propaganda bolchevique, sus efectos en todo el mundo civilizado y la formación de partidos, y aun de nacionalidades, que reciben inspiración del alma rusa, son cosas que dan a la vida de Rusia una importancia enorme. No todos los que van allí nos dicen lo mismo; y esa información contradictoria en sucesos de tanta monta aumenta la curiosidad de los que no podemos verlos con nuestros ojos. Oigamos, pues, al padre D'Herbigny.

Nada de consideraciones políticas o sociales; se trata de aspectos puramente religiosos. «Los trenes rusos de Riga-Moscú son de una exactitud perfecta»; y con decirnos que «se siguen las tradiciones del antiguo régimen», el viajero nos quiere indicar que por esa línea se anda bien. Al poner el pie en Rusia un vendedor de periódicos vocea el *Sin Dios*, juntamente con otros periódicos ilustrados, lo cual no quita para que el pueblo ruso siga siendo «creyente, piadoso, profundamente religioso a su modo».

El domingo es en Moscú, como en todas partes, «el día del Señor». Los tres domingos que el padre pasó allí no le han hecho rectificar la primera impresión. Las tiendas se cierran; el reposo legal de la semana se cumple en ese día con exactitud. En cuanto a persecución de clérigos, los comisarios han tomado la resolución de «no dar pretextos al pueblo para que los tenga por víctimas». La palabra de orden es ahora «libertad para la Religión y para la irreligión». Puesto que millones de rusos, la mayoría del pueblo, están aferrados a sus ideas religiosas, «hemos decidido suspender toda lucha directa con tal que esas ideas no sirvan de disfraz a las agitaciones políticas». Así dicen los comisarios.

En efecto, «el clero ortodoxo anda por Moscú con sus hábitos talares. En los tranvías y en las calles, lo mismo que en las iglesias, se encuentran con frecuencia sacerdotes y monjes que llevan la cruz pectoral, sus sotanas de variado color: granate, verde, gris claro; negro, los monjes; colores un tanto desteñidos, con frecuencia sucios, como las luengas barbas y cabelleras» de los cléricos orientales.

No obstante, nadie se permite, ni adultos ni chicos, el menor gesto o sonrisa de desprecio. Las autoridades han suprimido con todo rigor las violencias e insultos de los jóvenes comunistas; el pueblo ruso ha sabido imponer respeto a su libertad religiosa. ¿Cómo? Una vez que los jóvenes comunistas llegaron en camiones automóviles a perturbar una función religiosa de los *tatars*, éstos rechazaron la violencia con la violencia. Al cabo de pocos minutos los camiones huían con «trece cadáveres». No hubo ni investigación judicial ni proceso. «Nosotros somos comunistas—le decía un viejo *tatar* al padre D'Herbigny—; pero el comunismo es para los hombres, entre hombres. En cuanto a Dios, es siempre Dios, el Amo. Esto es clarísimo.» Desde entonces nadie se ha atrevido a perturbar ceremonias religiosas.

Pero si ha terminado el período de las violencias, la «propaganda científica» contra las religiones se organiza cada día con mayor actividad. No hay pueblo a donde no llegue el periódico o el folleto impío. En Moscú es asombroso el número y la importancia de las bibliotecas públicas. Innumerables, grandes, muy iluminadas en cuanto anochece, atraen de manera irresistible. Todo lo que se ha escrito contra Dios, contra Jesucristo, contra la idea misma del alma y de sobrenatural, todo lo que puede persuadir que la Religión es enemiga de la ciencia y aliada del capitalismo explotador, allí está para enseñar a todo el mundo que la Religión es «el opio del pueblo». Los adultos no sufren gran cosa esta intoxicación; los jóvenes y los niños se intoxican irremisiblemente.

Las iglesias, en cambio, están abiertas y dedicadas al culto. Y también son muchas y grandes. Cuatrocientos cincuenta templos ortodoxos, sin contar las capillas y oratorios de escuelas y casas de beneficencia, se llenan de fieles. Aun así, muchas iglesias han sido suprimidas; algunas de las más suntuosas siguen siendo tales por la mañana, y por la tarde se transforman en museos; pero los que visitan el museo no olvidan que están en la iglesia, y saludan profundamente los *iconos*, los besan, se arrodillan delante de la cruz y besan el suelo; después siguen su visita artística.

Muchas iglesias antiguas, cuyas pinturas habían sido obscurecidas por el humo o estropeadas por devotos ignorantes, han sido restauradas por los empleados del Gobierno. El padre D'Herbigny ha debido oponer este cuidado de las autoridades soviéticas al vandalismo de la Revolución francesa. Eso no quiere decir que no hayan sido arrebatados a las iglesias tesoros y riquezas seculares.

Lo que no han dejado en pie los bolcheviques, respetando las iglesias, han sido los recintos fortificados de los conventos; éstos no se parecen en nada a los de nuestros religiosos. Algunos venían a ser una pequeña ciudad dentro de la ciudad. Aquí es donde los bolcheviques no han respetado nada.

El padre D'Herbigny visitó a los jefes de los principales grupos religiosos. Habiendo conversado con un gran número de Obispos de las diversas jerarquías, que residen en Moscú no obstante las persecuciones pasadas, y citando las palabras de cada uno, tenemos una información precisa del estado de conciencia del alma rusa. Pero esto ya merece capítulo aparte.

Manuel GRAÑA

Choque de trenes en Bucarest

BUCAREST, 25.—En esta ciudad se ha producido un choque de trenes, resultando 10 muertos y 20 heridos.

El director interino de la Academia

Don Ramón Menéndez Pidal nació en La Coruña el día 13 de marzo de 1869; estudió en las Universidades de Madrid y Toulouse, y en 1899 obtuvo la cátedra de Filología románica de nuestro primer centro docente.

Fué nombrado en 1904 comisario del Rey de España para estudiar en Quito y Lima

los documentos referentes a la cuestión de fronteras del Ecuador y Perú, y a su intervención acertada se debe el Convenio de Quito de 29 de enero, que evitó una guerra en ambos países.

Es consejero de Instrucción pública, individuo de número de la Real Academia de la Historia y de la Hispanic Society of America, correspondiente del Institut de France, de la Bristish Academy, de la Reale Academia della Crusca, de la Reale Academia dei Lincei, de la Academia das Sciencias de Lisboa, de la American Academy of Arts and Sciences, de la Göteborgs Kungl Vetenskaps och Vitterhets Samkälle de Suecia, de la Académie Royale de Belgique y doctor *honoris causa* de las Universidades de París, de Oxford, de Toulouse, de Tubinga y de Hamburgo.

Entre sus numerosas obras, alabadas por su erudición, estilo y método, se hallan *Cantar de mío Cid, texto, gramática y vocabulario, La leyenda de los Infantes de Lara, Catálogo de las crónicas generales de España, existentes en la biblioteca particular de su majestad, La leyenda del abad Juan de Montemayor, Manual de Gramática histórica española, El Romancero español, La crónica general de España que mandó componer Alfonso el Sabio* y *El dialecto leonés*.

Ha dado numerosas conferencias en varias Universidades de Norteamérica, república Argentina y Chile y colabora en muchas revistas, tanto nacionales como extranjeras.

Se le reconoce como una autoridad en la ciencia literaria y filológica.

En 1901 fué elegido miembro de la Real Academia Española, versando su discurso de recepción sobre «El condenado por desconfiado», de Tirso de Molina.

En la actualidad era censor interino de la docta Corporación.

CARLOS V

Este es el César; caballero andante
del Redentor, su alférez en la guerra.
El que a la recia espalda el mundo aferra
y se rinde a su peso, como atlante.
¡No temáis que en los siglos se levante
otro poder igual sobre la Tierra!
De Augusto y Carlomagno el ciclo cierra
la Sacra Majestad: Carlos de Gante.
Austria le dió linaje; Flandes, cuna;
lauros, Italia; Portugal, amores;
oro, las Indias, y Germania, imperio.
España, su ideal y sus fervores,
y, por último don de la Fortuna,
la paz de un escondido monasterio.

EL MARQUES DE LOZOYA

Madrid, diciembre, 1925.

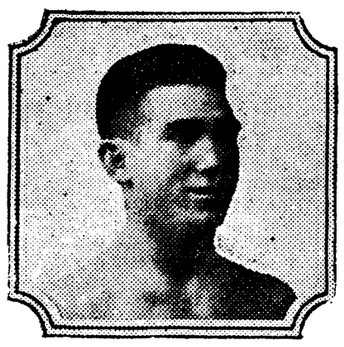

Antonio Ruiz, campeón de Europa y de España de peso pluma, que ayer venció para los títulos a su retador, Young Ciclone

(Fot. Vidal.)

Un acuerdo comercial entre Alemania y Turquía

ANGORA, 25.—Se ha firmado en esta ciudad un Tratado comercial provisional entre Alemania y Turquía, regulando las relaciones económicas entre los dos países, hasta que se firme un Tratado de comercio definitivo. El acuerdo contiene la cláusula de nación, más favorecida para ambas naciones.

LOS ESTUDIANTES TURCOS

COSTANTINOPLA, 25.—Los estudiantes han enviado un telegrama al Gobierno, anunciando que están dispuestos a realizar cuantos sacrificios sean impuestos a la juventud, en bien de la Patria.

50.000 emigrantes austriacos para el Brasil

RIO DE JANEIRO, 25.—La Cámara del Trabajo de Austria ha venido esforzándose desde hace largo tiempo para enviar a Estados Unidos unos 50.500 obreros sin trabajo; pero habiendo fracasado las negociaciones entabladas con el Gobierno norteamericano, se ha intentado hacer gestiones cerca del Gobierno brasileño, hallando una favorable acogida.

Se anuncia ya la próxima partida para el Brasil de 5.000 obreros.

Los oficiales griegos contribuyen al pago de la multa

LONDRES, 25.—Comunican de Atenas que la Unión de los oficiales de la reserva griega han ofrecido contribuir con 100 dracmas cada uno mensualmente de su paga para sufragar la multa que Grecia debe pagar a Bulgaria, según el último acuerdo de la Liga de las Naciones.

LOS ALTOS CARGOS DE ESTADO

Los señores Espinosa de los Monteros, secretario general del ministerio de Estado, y marqués de Torre Hermosa, director de la sección de Política de América.

Don Fernando Espinosa de los Monteros y Bermejillo

Ex subsecretario del ministerio de Estado, caballero gran cruz de Isabel la Católica desde el 16 de octubre de 1924, vocal nato de la Junta Nacional del Comercio Español en Ultramar, caballero de Calatrava.

El marqués de Torre Hermosa

Don Mauricio López Roberts y Terry, casado con la poseedora del título, doña Angela Muguiro y Beruete; hijos, doña Angela y don Fermín.

Es licenciado en Derecho, jefe de sección del ministerio de Estado, gran cruz del Mérito Militar y de Isabel la Católica, consejero electivo de Sanidad y gentilhombre de cámara de su majestad con ejercicio.

(Fot. Vidal.)

Invierno y miseria

He aquí un viejo «motivo» sentimental, siempre interesante y siempre nuevo..., cuando no lo mixtifica, acursilándolo, la sensiblería, que es la caricatura de la verdadera belleza emocional, delicada y sutil...

El invierno, áspero, duro, inclemente para la pobreza desvalida, es todavía más cruel con los desventurados en las grandes ciudades. La miseria rural logra siempre un techo acogedor que le brindan sus generosos convecinos: la solidaridad humana existe y perdura con lazos tradicionales y casi familiares en esos pueblos y aldeas, donde aún se vive la vida patriarcal. El número de los definitivamente desdichados y míseros es en tales lugares escaso, y sus nombres y las causas de sus desventuras perfectamente conocidos. La caridad y la bondad de todos acuden con un gesto fraterno y mancomunado en socorro de la desgracia. Unos les ceden un techo en la choza, en el establo o en el pajar; otros las sobras del condumio; éste una manta vieja; aquél les abre un pequeño crédito en su tienda; el de más allá les asigna una limosna cada sábado...

Nada de eso tiene el mísero en las grandes capitales modernas, donde el pobre que de todo carece se halla aislado, anónimo, perdido en la vorágine populosa y aplastado en su tribulación por la indiferencia de una muchedumbre que siempre va de prisa... En medio de semejante abandono material y moral, el invierno para la miseria tiene culminaciones trágicas: es la desnudez, y el hambre, y el caminar sin rumbo y sin objeto, bajo el látigo de la lluvia, del huracán y el frío; son, sobre todo, las noches dantescas silenciosas, obscuras, y larguísimas, a la intemperie, incrustados en un muro o en un quicio, con el alma plena de tinieblas de desesperación y los cuerpos asaeteados por el cierzo..., mientras el resto de la ciudad duerme, reposa tranquilo en lechos abrigados y al suave calor de las estancias, en cuyos balcones, bien cerrados, se estrellan la lluvia, el viento, la nieve tal vez...

Estos nocturnos invernizos ponen en la triunfal y optimista vida madrileña un manchazo negro, ¡tan negro como el dolor y como el remordimiento! Es el cuadro tristísimo de la miseria que duerme en medio de la calle... Y ese cuadro hay que suprimirlo, por caridad, por humanidad, por un deber social.

Una dama buena, piadosa, admirable en su voluntario y magnífico apostolado caritativo, me refería no ha mucho una conmovedora escena.

—Las puertas de este edificio del Patronato, aquí, en la calle de Santa Engracia—me decía la señorita Luz Casanova—, habrá usted observado que están algo metidas hacia adentro. No se pensó, realmente, en lo que esto pudiera dar ocasión, o sea en que tales huecos los eligiesen muchos desgraciados para pasar la noche. Y, sin embargo, así ocurre. A deshora, a la madrugada, se escucha desde dentro toser, quejarse, suspirar y sollozar muy quedo a esos desventurados, que tienen frío. El corazón se nos conmueve al oirlos, y muchas veces, no pudiendo resistir al impulso de nuestra pena, decidimos bajar y abrir la puerta para cobijar a media docena de madres con sus niños. Los hombres no hay más remedio que dejarlos fuera, pero admirando la conformidad y el agradecimiento que manifiestan al ver que recogemos a sus esposas, y, sobre todo, a sus pequeñuelos..., mientras, a su vez, las pobres mujeres, ateridas y casi sin habla, lloran de gratitud. Estas escenas se repiten en invierno todas las noches... ¿Qué hacer?, me preguntaba yo con angustia muchas veces. Y una de esas noches, en que, profundamente conmovida por el espectáculo habitual que he descrito, me hacía de nuevo la misma pregunta, el Señor quiso que viniese a mi memoria la obra planeada hace veintitantos años: planeada y escrita. Concebimos por entonces el proyecto de un albergue nocturno para los pobres, pero grande, amplísimo, verdaderamente práctico para la solución del problema. Hablamos de tal proyecto con una persona muy buena y muy rica, la condesa de Arcentales, que a su vez lo presentó a la Defensa Social, institución que entonces empezaba y a la que, según parece, le gustó muchísimo la idea. Pero no se hizo nada...

—¿Y después?—inquirí.

—Pasados muchos, muchos años, nos volvimos a hacer con el reglamento. No se trataba de un albergue más, ni más o menos espacioso, sino de algo sin semejanza con las óptimas obras de este género que existen en Madrid, incluyendo los albergues-asilos del Municipio. Nuestro proyecto consistía en lo siguiente: un albergue nocturno para setecientos u ochocientos pobres, al que podrían acudir durante nueve días seguidos las mismas personas. Darles una misión de noche y que trabajasen un poco (en trabajo que les sería facilitado), para que con lo que ganasen (trabajo retribuído por el albergue) pudieran, al cabo de esos nueve días, pagar una habitación donde instalarse. En una palabra: caridad reproductiva para el socorrido, proporcionándole no sólo techo y pan, sino medios para salir de su extrema miseria, mediante el propio trabajo, y mucho bien para las almas de esos infelices... Hoy—sonrió alegre Luz Casanova—esta obra está ya empezada, y, por fortuna, en franco camino de realización. Informada una persona buena del proyecto, nos ha regalado para ponerlo en práctica un magnífico terreno en el paseo Blanco. ¿Sabe usted dónde es? A lo último de la calle de Embajadores, no muy lejos, y, en cambio, muy sano aquello, muy ventilado. Si tuviésemos dinero, comenzaríamos la obra en seguida, a escape... ¡Si los que lo tienen quisieran! ¡Es tan necesario, tan preciso, tan urgente albergar a esos pobres, a esa miseria que yace en las noches de invierno a la intemperie por todo Madrid!...

Tiene razón Luz Casanova. Hay que borrar ese manchazo vergonzoso, esa visión callejera de hambre, de desnudez y de abandono en las noches de invierno, en estos desolados nocturnos, en que todo se confabula contra el desvalido y la pobreza, y para los cuales estas noches no tienen, a veces, más aurora que la muerte...

¡Un refugio, un techo, una mano cristiana y protectora para esos sin ventura que cayeron en la sima, donde se debaten sollozando, hambrientos y desnudos, y con el alma crucificada, quizá más todavía que por el hambre y por el frío, por el recuerdo de un pasado feliz, en contraste con la tragedia cumbre de su desdicha actual!...

Curro VARGAS

Se ha vendido el "Maud" barco de Amundsen

OSLO, 25.—El barco del capitán Amundsen, «Maud», que ha estado continuamente en los mares árticos desde el año 1918, y que intentó llegar al Polo, ha sido vendido a un americano, en la cantidad de 8.000 libras esterlinas.

El «Maud» se halla en la actualidad anclado en Seattle.

ACCIDENTE AUTOMOVILISTA

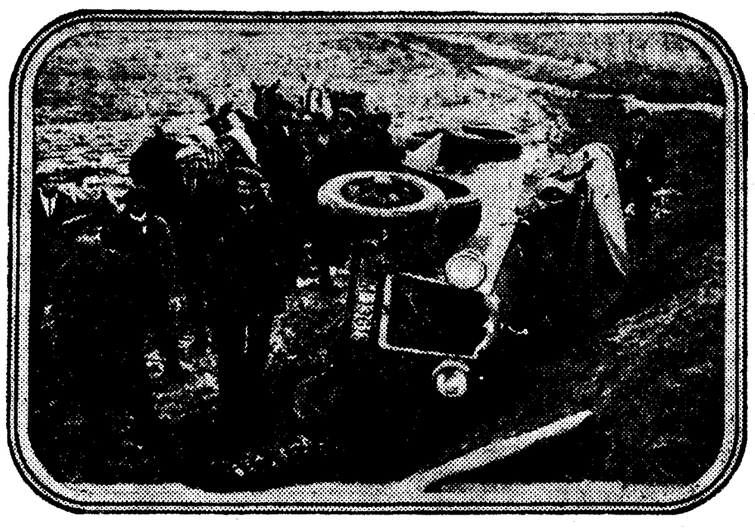

A causa de un rápido viraje para evitar un atropello, propósito no logrado, pues costó la vida a un transeunte, se precipitó por un terraplén de la carretera de Extremadura el automóvil del señor Landete. En la fotografía aparece el estado en que quedó el coche, del que sus ocupantes resultaron ilesos.

(Fot. Manrique.)

La reconstrucción de la Universidad de Lovaina

Una nueva colecta americana

Al comienzo del curso, en octubre pasado, el gran rector de la Universidad de Lovaina, Mgr. Ladeuze, lanzaba un grito de angustia. ¡Acababa de disolverse el Comité americano!

¡El Comité americano! Es sabido que al día siguiente de la guerra, durante la gran corriente de generosidad que recorrió el mundo a favor de las víctimas del conflicto, los americanos prometieron reconstruir con sus propios recursos la Biblioteca de Lovaina, incendiada por los alemanes en agosto de 1914. Se formó un Comité, bajo la presidencia de Mr. Murray Butler, rector de la Universidad de Columbia; se hicieron enormes colectas a la americana, y en 1921, en medio de grandes ceremonias, pudo colocarse solemnemente la primera piedra del nuevo edificio.

Los americanos querían hacer un regalo digno de ellos. Comenzaron por sustituir los proyectos prácticos y modestos que había redactado la Universidad antes de su llegada por los planos de una construcción grandiosa. Concebidos en el estilo del Renacimiento flamenco, que ha dejado tantos magníficos vestigios en Lovaina y que se han empleado en la reconstrucción de la ciudad sobre las ruinas del siglo XIX, el monumento, con sus piñones de piedra y ladrillo, su columnata, su torre y «carillon», merecía figurar por derecho propio entre los más bellos de la ciudad, donde ostentan su belleza la iglesia de San Pedro y el famoso Ayuntamiento.

¿Qué es lo que ha sucedido? ¿Es que los cálculos estuvieron mal hechos o que los vaivenes de los precios han echado por tierra estas como tantas otras previsiones. El hecho es que los 500.000 dólares reunidos por Mr. Butler no fueron bastantes para dar fin a la construcción.

¿Lo había presentido Mgr. Ladeuze? Por lo menos, hay que reconocer que tomó sus precauciones y que obtuvo que se construyese primeramente un ala entera del edificio, con todos sus pisos y su tejado, antes de que se pasase al resto y se realizase, por ejemplo, la dispendiosa fachada principal.

Obró bien cuerdamente, porque el día mismo en que los servicios de la Biblioteca estuvieron instalados, con alguna estrechez, en el ala concluída, hubieron de suspenderse los trabajos por falta de fondos en el resto del edificio.

Durante un año largo los muros y los cimientos han permanecido a la intemperie. La gente se preguntaba si este rincón de Lovaina iba a perpetuar, en el centro de la ciudad, un panorama de ruinas. Y la ansiedad aumentó cuando Mgr. Ladeuze declaró oficialmente que, en efecto, los americanos se retiraban.

Al mismo tiempo, sin embargo, indicaba que todavía quedaba una esperanza: la Universidad se había dirigido a Mr. Hoover, el gran «aprovisionador» de Bélgica durante la guerra, otro americano que nos había sacado varias veces de semejantes atascos. ¿No haría Mr. Hoover lo imposible para que la promesa de sus compatriotas no se redujese a la impotencia?

Gracias a Dios, esto es lo que ha ocurrido. Se nos anuncia que la cantidad necesaria para proseguir las obras está ya reunida, y que el fondo americano para la Biblioteca de Lovaina arroja un exceso sobre el coste de las obras de 725.000 dólares, el cual será empleado en el sostenimiento de la institución.

La oferta viene verdaderamente del pueblo americano. El grueso de la suma recogida ha sido formado, dólar a dólar, gracias a las colectas realizadas en las escuelas de primera y segunda enseñanza, a las sucripciones en los Cuerpos de bomberos y de Policía de las grandes ciudades, en los Clubs y Sociedades de recreo, etc.

La Universidad y Bélgica entera experimentarán una enorme alegría al saber que el gran esfuerzo realizado al día siguiente de la guerra por la propaganda de Mr. Butler ha podido, a mucha distancia de aquellos años de entusiasmo, ser renovado todavía con más amplitud, y que los americanos no tienen más que una palabra.

Y las obras se han reanudado.

Giovanni HOYOIS

Bruselas, diciembre.

Licor en cajas de bombones

NUEVA YORK, 25.—Los agentes de la prohibición se han incautado en uno de los más importantes establecimientos de Nueva York, de 2.000 cajas de bombones llenos de licor, y de 1.000 botellas de bebidas espirituosas. Cinco muchachos empleados en dicho establecimiento han sido detenidos.

Una victoria de Chan-So-Lin

El general que le hizo traición ha sido decapitado

TOKIO, 25.—Comunican de Mukden que las fuerzas de Caballería, mandadas por el general Chan-So-Lin, capturaron ayer al general Kuc Sung Lin, que huía en dirección a Liao Yang.

Según las últimas noticias recibidas, el general Kuo Sung Lin y su esposa fueron ejecutados ayer a última hora de la tarde.

Vuelca un "auto"-correo

Dos heridos graves

ZARAGOZA, 25.—En el kilómetro 9 de la carretera de Borja a Torrelavieja el automóvil corero de Borja sufrió la rotura de la dirección, yendo a chocar contra un árbol.

El chófer, Mariano Gimeno, y un viajero, llamado Martín Borja, resultaron heridos gravemente.

Herido de una puñalada

En una tienda de vinos de la calle del Labrador, 22, riñeron Antonio Poveda Berruguete, de veinticinco años, con domicilio en la plaza del Peñón, 8, y Valentín Sandorniz, que habita en el paseo del Canal, número 1.

Este último dió una puñalada en el pecho a su contrario, huyendo después.

La herida que sufre Antonio fué calificada de pronóstico reservado.

No hay armisticio en Siria

Desde Bagdad dicen que la situación es mala en Homs

BEYRUTH, 25.—Se desmiente rotundamente la noticia de fuente americana, reproducida en la Prensa, de que se había firmado un armisticio con los drusos.

¿UNA DERROTA FRANCESA?

LONDRES, 25.—Un telegrama de Bagdad dice que, según una caravana que acaba de llegar a dicho punto, procedente de Homs, esta ciudad se encuentra actualmente por completo cercada por los drusos. Un destacamento francés, compuesto de dos oficiales y de un centenar de soldados, ha caído en una emboscada y han sido completamente aniquilados.

En todo el distrito reina gran efervescencia y el número de asesinatos y robos aumenta sin cesar.

Una Compañía de turismo de Bagdad, que hace el servicio entre esta ciudad y Rusia, y la Homs, han suspendido el servicio por no poder garantizar la seguridad de los viajeros.

* * *

BEYRUT, 25.—La situación general en Siria ha mejorado notablemente.

En el Líbano y al Sur de las laderas del Hermón y hacia el Oeste han sido dispersadas las principales partidas, siendo casi completa la limpieza.

En la región de Alepo han sido capturados por los aldeanos y guardias rurales dos jefes de partida muy conocidos y autores de numerosos actos de bandolerismo, que venían imponiendo el terror entre la gente del campo desde hace muchos años.

En la zona de Damasco reina calma; en el oasis de Damasco ha sido instalado otro puesto.

Exposición budista en Rusia

La primera que se celebra en el mundo

RIGA, 25.—El Gobierno de los soviets ha acordado organizar la primera Exposición budista mundial. La ciudad elegida ha sido Leningrado, y la Exposición se abrirá en el otoño del próximo año.

"CLARA LUNA"

Juguete cómico de los señores Abati y García Alvarez, estrenado en el teatro Reina Victoria.

Han estrechado de tal suerte los límites del «astrakán» los creadores y cultivadores del género, que no hay manera de que se muevan en él sin que coincidan, tropiecen y se confundan unos con otros. Es extraordinario, es un caso curioso digno de estudio ver cómo los creadores del género más amplio, más libre y más despejado, en el que no hay ni la cortapisa de la realidad ni de la lógica, en el que la única condición es la de hacer reir, hayan ido perdiendo todas las ventajas y renunciando a todas las libertades hasta encerrarse en un estrecho círculo, del que no salen, indudablemente, porque no pueden.

La base de las obras de «astrakán» han quedado reducidas a tres: maridos que inventan recusos para divertirse, frescos y simuladores, a veces el fresco es simulador y a veces el marido es ambas cosas; ha envejecido rápidamente el género sin dar más de sí, y parece definitivamente agotada la iniciativa. Como no hay más que tres puntos de partida comunes, y como se ha colocado ya a maridos, frescos y simuladores en todas las situaciones imaginables y han cometido ya infinidad de picardías, timos y estafas, y como es éste un género que se escribe de espaldas a la realidad y a la vida, que es lo que varía constantemente, todas las aventuras de los tres héroes fundamentales e insustituibles van teniendo ya un parecido asombroso, que produce confusión; los autores mismos ya no saben lo que les pertenece; coinciden, se copian inconscientemente, y al público, desorientado, tanto le da que la obra sea de un autor o de otro.

«Clara Luna» es un juguete más, con todas las características del género: dos sinvergüenzas, hombre y mujer, ven un negocio haciéndose pasar por los padres de una entretenida, y allá van; son los frescos de siempre, con el lenguaje y los chistes de siempre, convencionales y retorcidos; hay situaciones de gracia y otras en las que produce tristura el esfuerzo, el trabajo, la constancia empleados en buscar una gracia que no se logra; hay la moral amplia y tolerante con exceso, acomodaticia y libre, que celebra como rasgos de ingenio la estafa, el embuste y la desvergüenza; se da el toque sentimental y quedan muy malparada la lógica y hasta el sentido común de los personajes.

Larga y lánguida la obra, el público la aplaudió como de costumbre. Irene Alba, Bonafé, Isabel Barrón, la señorita Caba, Hidalgo, García León, admirablemente, como de costumbre, y los autores salieron a escena, como de costumbre.

"¡Qué encanto de mujer"!

Comedia de Luis Verneuil, adaptada al castellano por los señores Arniches y Paso, estrenada en el teatro Fontalba.

Verdadera adaptación, porque al españolizarla no han puesto poco de su cosecha los señores Arniches y Paso; pero como el asunto, a más de nada nuevo, es vulgar y lánguido y al asunto no han querido tocar los adaptadores, resulta que, a pesar de los incidentes, frases y chistes con que han animado la obra, la languidez, pecado fundamental de la farsa, permanece y aun se patentiza por el contraste entre la lentitud original y la animación exterior y pegadiza, de lo que resulta un desequilibrio constante.

A restablecer el equilibrio se dirigió toda la labor de Carmen Moragas, y a fuerza de inspiración, de gracia y de matiz lo consiguió en parte, ayudada eficazmente por Blanca Jiménez, Pilar Pérez y los señores Romea y Peña.

A pesar de los defectos apuntados, la obra, limpia y correcta, agradó, y tras algunos rumores de cansancio, el aplauso se hizo general.

Jorge DE LA CUEVA

Ocho heridos en un fuego

En la Dirección de Seguridad se recibió noticia de que a las once de la noche del jueves se produjo un incendio en Getafe en la casilla del guardaagujas Vicente Candelas Salazar, el cual resultó con quemaduras de pronóstico reservado, así como su esposa, Isabel Martínez, de treinta y seis años, y sus hijos, Rosario, de diez y seis; Encarnación, de catorce; Teresa, de doce, y Luis de nueve.

También sufrieron quemaduras no graves los mozos de la estación Santos Gamorro y Vicente Cordero.

Los ocho heridos fueron traídos a Madrid, donde el juez de guardia les tomó declaración, remitiendo luego lo actuado al de Getafe, que es el competente.

Varios nombramientos para altos cargos

Se crea en Fomento la Direción general de Ferrocarriles y Tranvías

Recompensas por méritos de guerra

Ayer firmó el Rey los siguientes decretos:

PRESIDENCIA. — Sobre jurisdicción para conocer de los delitos comprendidos en la ley de 10 de julio de 1894.

Modificando la denominación y constitución de la Junta de Asuntos judiciales de Marruecos.

Nombrando para la sección civil de Asuntos de Marruecos de la Dirección general de Marruecos y Colonias al cónsul de primera clase don Jaime Montero de Madrazo.

Idem jefe de la sección de Contabilidad de la Dirección general de Marruecos y Colonias a don Fernando Duque Sampayo.

Idem para la sección civil de Asuntos de Marruecos de la Dirección general de Marruecos y Colonias al intérprete mayor don Reginaldo Ruiz Orsati.

Idem jefe de la sección de Asuntos militares de la Dirección general de Marruecos y Colonias al coronel de Estado Mayor don Luis Valdés Cabanillas.

ESTADO.—Nombrando jefe de la sección de Política de América al ministro plenipotenciario de segunda clase don Mauricio López Roberts, marqués de la Torrehermosa.

Idem secretario general del ministerio de Estado al ministro plenipotenciario de primera clase en situación de disponible don Fernando Espinosa de los Monteros y Bermejillo.

GRACIA Y JUSTICIA. — Nombrando vocal de la Comisión de Codificación, afecto a la sección segunda, a don Francisco García Goyena y Alzugaray.

Declarando excedente forzoso a don Ildefonso Bellán y Gómez, vocal de la Junta organizadora del Poder judicial.

Promoviendo a la plaza de jefe de sección de tercera clase del Cuerpo técnico de Letrados del ministerio de Gracia y Justicia a don Eduardo Gómez de Baquero.

GUERRA.—Concediendo la gran cruz de San Hermenegildo al general de división don Rafael Pérez Herrera.

Idem igual condecoración al general de brigada don Luis León Núñez.

Proponiendo la concesión de cruces rojas del Mérito Militar, de la clase correspondiente, a cuatro jefes y seis oficiales por méritos de campaña.

Idem igual condecoración a 11 oficiales y asimilados por méritos de campaña.

Idem igual condecoración al comandante de Ingenieros don Andrés Fernández Mulero.

Idem igual condecoración al teniente de Caballería don Benjamín Martín Duque.

Idem la medalla de Sufrimientos por la Patria, sin pensión, a 19 jefes y 32 oficiales comprendidos en el real decreto de 27 de abril último.

Proponiendo para el mando de la Comandancia y reserva de Ingenieros de Barcelona al coronel del expresado Cuerpo don Martín Acha Lascaray, y para el del grupo de Ingenieros de Tenerife al comandante del mismo don José Fernández Lerena.

Proponiendo para el cargo de interventor militar de la Comandancia general de Ceuta al interventor de distrito don Francisco González Moya.

MARINA.—Modificando el real decreto de 13 de octubre de 1922, que creó la sección de contramaestres para dar entrada a la especialidad de ametralladores, radios y bombarderos.

Promoviendo al empleo de intendente de la Armada al subintendente don Eduardo Urdapilleta.

Nombrando interventor central del ministerio de Marina al intendente don Eduardo Urdapilleta.

Propuesta de ascenso del capitán de fragata don Angel Gamboa, capitán de corbeta don Ludgardo López y teniente de navío don José Dueñas.

HACIENDA. — Admitiendo la dimisión del cargo de comisario regio de Ordenación de la Banca privada a don Juan Alvarado del Saz.

Fijando los emolumentos del comisario regio de Ordenación de la Banca privada.

INSTRUCCION PUBLICA. — Nombrando a don Wenceslao González Oliveros director general de Enseñanza superior y secundaria.

Idem a don Ignacio Suárez Somonte, director general de Primera enseñanza.

FOMENTO. — Creando la Dirección general de Ferrocarriles y Tranvías.

Disponiendo que la Dirección general de Agricultura, Minas y Montes se denomine en lo sucesivo Dirección general de Agricultura y Montes, y creando la sección de Minas e Industrias metalúrgicas.

Nombrando director general de Obras públicas a don Rodolfo Gelabert y Viana, ingeniero de Caminos, Canales y Puertos.

Idem director general de Ferrocarriles al consejero inspector del Cuerpo de Ingenieros de Caminos, Canales y Puertos don Antonio Fequineto y Borini.

Idem director general de Agricultura y Montes a don Emilio Vellando Vicente, ingeniero agrónomo.

Autorizando al ministro de Fomento para que al corresponder el ingreso a un sobrestante de Obras públicas en el Cuerpo de Ayudantes, pueda ser destinado a la Jefatura donde le corresponda cesar como sobrestante.

Derogando el real decreto de 15 de marzo de 1918, que fijó en dos años el tiempo de

(Continúa al final de la 2.ª columna.)

El abastecimiento de aguas de Madrid

El Gobierno declara posible por real orden la municipalización del servicio

La «Gaceta» de hoy publica una real orden, en contestación a un escrito de la Sociedad Hidráulica Santillana, cuya parte dispositiva dice en síntesis que no procede suspender la subasta de las obras anunciadas en la «Gaceta» de 12 del actual, ni su ejecución en caso de que fueran adjudicadas; que tal ejecución de obras ni modifica ni prejuzga derechos; que no debe suspenderse ni diferirse la gestión acordada por la Presidencia, encaminada a la transacción o fusión de las dos entidades que suministran agua y flúido a Madrid, con el fin de hacer más abundante y mejor este aprovisionamiento; que, a tal efecto, el ministerio de Fomento propondrá a la Presidencia eln ombramiento de una Comisión, de la que formará parte un representante del Ayuntamiento de Madrid, no sólo por lo que al vecindario afecta, sino como posible concesionario del servicio con carácter de socialización o municipalización de él, y que en el plazo de cuatro meses eleve la Comisión al Gobierno sus conclusiones y propuestas.

ALBERTO RUIZ, JOYERO
Pulseras de pedida; nuevas creaciones
7, CARRETAS, 7

Sociedades y conferencias

COLEGIO DE DOCTORES

La Junta auxiliar de damas tomó, entre otros, los siguientes acuerdos:

Continuar dando diariamente el desayuno en la cantina escolar a los 90 niños que desde el curso pasado vienen recibiéndolo, y ampliar este beneficio a los 184 alumnos matriculados.

Designar a los señores de Aguilar y de Baüer para que procedan, en nombre de la Junta, al rescate y distribución de las ropas y de los utensilios de trabajo empeñados en casos de necesidad por las familias de los alumnos.

Expresar al doctor Baüer la complacencia de esta Junta por sus últimos donativos de efectos para la Ciudad Infantil.

Proponer al Comité ejecutivo la fundación, por vía de ensayo pedagógico, de un consultorio gratuito para los alumnos y sus familias.

Organizar una fiesta de Navidad para los niños, que se celebrará el día 29 del presente mes, a las once de la mañana.

Adquirir con preferencia para el Ropero prendas de abrigo para los niños.

Aceptar y agradecer el ofrecimiento de la doctora Soriano de admitir gratuitamente a su consulta particular, hasta que comience a funcionar el consultorio de la Ciudad Infanti, a los alumnos de esta institución que soliciten su tratamiento.

PARA HOY

FEDERACION UNIVERSITARIA HISPANOAMERICANA (Magdalena, 12).—4 t., junta general extraordinaria.

ASOCIACION GENERAL DE CAZADORES Y PESCADORES DE ESPAÑA (Bolsa, 10).—10 n., velada familiar.

Se ha puesto a la venta
lujosamente editada
la colección de
"PALIQUES FEMENINOS"
por «EL AMIGO TEDDY»
Pedidos a EL DEBATE y Librería «Voluntad», Alcalá, 28.
PRECIO: 5 PESETAS

PEREGRINACIONES

Se está organizando la peregrinación espiritual de los niños a Roma, con su homenaje y óbolo al Papa.

Muchos miles de niños han estampado sus firmas en las listas remitidas a toda España. Lo recolectado asciende a 4.500 pesetas, cantidad que será entregada íntegra a Su Santidad, a la vez que se le presentarán tres magníficos álbums, que contienen las listas recibidas hasta el 19 de diciembre. Con las que se reciban en lo sucesivo se formarán nuevos álbums, que también serán enviados al Vaticano.

Las listas han sido encuadernadas primorosamente.

Para detalles y envío de nuevas listas pueden dirigirse a la Secretaría de la peregrinación, Seminario de San Carlos, Zaragoza.

LAMPARA ORVAZ
INSUPERABLE CALIDAD

servicio que habrían de prestar los inspectores generales del Cuerpo de Ingenieros de Caminos, Canales y Puertos para poder ascender a presidentes de sección del Consejo de Obras públicas.

RECLUTAS
Vuestros uniformes, 135 pesetas
VICMAEL
Puerta del Sol, 13, principal

CUOTAS
Vuestros uiformes, 135 pesetas
VICTOR MANUEL
Carmen, 39, principal

PREPARE SU ORGANISMO PARA LA LUCHA
El frío y la humedad le traerán seguramente molestias
REUMÁTICAS
GOTOSAS
ARTRÍTICAS
si no limpia su sangre de impurezas, haciendo un verdadero lavado con
ARTRITINA
del Dr. Vicente
VENTA EN FARMACIAS

CRÓNICA DE SOCIEDAD

Petición de mano

Para el joven doctor en Medicina don José Díe y Mas, hijo del secretario de este Gobierno civil, ha sido pedida la mano de la bellísima y distinguida señorita María del Carmen Goyanes.

La boda se celebrará en la próxima primavera.

Viajera

Ha salido para Sevilla la marquesa de Castañiza.

Regreso

Han llegado a Madrid: procedente de Villacarrillo, don Juan Rodríguez Avial; de Bilbao, los condes de San Carlos; de Torrelodones, los condes de Montenuevo y familia, y de Guadamur, los marqueses de Linares y la suya.

Boda

En la próxima primavera se unirán en eternos lazos la angelical señorita Trinidad de Valenzuela y don José María González Galván.

Ingreso

Lo ha hecho en la Maestranza de Valencia el joven príncipe Pío de Saboya.

Su abuelo paterno fué el arqueólogo que estudió nuestra epigrafía, haciendo la catalogación de lápidas romanas y prerromanas de Valencia.

El señor don Alfonso Falcó y de la Gándara es el hijo único varón del príncipe Pío de Saboya, fallecido ha dos años, y de doña Inés de la Gándara y Plazaola, y hermano de los marqueses de la Romana y de Almonacid.

Es duque de Nochera, marqués de Castel Rodrigo, conde de Lumiares y caballero de Calatrava y de la soberana de Malta.

Alumbramiento

La señora de Satrústegui (nacida Clotilde Abrisqueta) ha dado a luz con felicidad una robusta niña.

Elección

El duque de Arión ha sido elegido presidente del Nuevo Club en la vacante por defunción del duque de Lécera, que la desempeñó a satisfacción de todos hasta su muerte.

El nuevo presidente goza de justas simpatías en los círculos aristocráticos, políticos y deportivos.

El señor don Joaquín Fernández de Córdova y Osma nació el 21 de septiembre de 1870.

Es hijo de los ya difuntos don Fernando Fernández de Córdova y Alvarez de las Asturias Bohorques y de doña Blanca Rosa de Osma y Zavala.

Casó el 1 de diciembre de 1905 con doña María Luz de Mariategui y Pérez de Barradas, dama de su majestad la reina doña Victoria e hija de la duquesa de Monteleón y del ya difunto conde de San Bernardo, y hermana del poseedor de este título, viudo de doña Angeles Toda y Nuño Rosa y de los marqueses de La Guardia; de los condes de San Antonio de Vista Alegre y de los duques de Almazán.

El duque de Arión es senador por derecho propio, ex diputado por Toledo, maestrante de Sevilla, gentilhombre de cámara de su majestad con ejercicio y servidumbre, concejal del Ayuntamiento de Madrid, duque de Cánovas del Castillo, marqués de Mancera, Puente, Cubas y Malpica, gran cruz de Carlos III y miembro de la Comisión permanente de la Asociación General de Ganaderos.

Son sus hijos el marqués de Povar; doña Hilda, condesa de Santa Isabel; don Jaime, marqués de la Puente y Sotomayor, y don Gonzalo, marqués de Griñón, y también lo fueron los finados María del Rocío y Rafael, marqués de Alboloduy.

A las muchas felicitaciones que está recibiendo el ilustre prócer duque de Arión una la nuestra, tan afectuosa como cariñosa.

Fallecimientos

Anteayer falleció en Barcelona el señor don Luis González de Junquitu y Vilardell.

Nació en 1865. Ha pocos meses sufrió una cruenta operación quirúrgica.

Era secretario del Gobierno civil de la Ciudad Condal; antes lo fué de Sevilla y jefe de Administración en el ministerio de la Gobernación, dejando grato recuerdo de su *laboriosidad y competencia*.

Su vacante la ocupará el ex gobernador civil don José San Martín.

A los deudos del señor Junquitu acompañamos en su justo dolor.

—Confortado con los auxilios espirituales, falleció ayer en Madrid el señor don Alejandro Gandarias y Durañona.

El finado gozaba de gran prestigio por su competencia en asuntos industriales y financieros, que acreditó en varias entidades de que formó parte. Su caballerosidad le granjeó el afecto de todos.

Hoy, a las cuatro de la tarde, será la conducción del cadáver, desde la casa mortuoria, Jorge Juan, número 5, a la estación del Norte para ser trasladado a Portugalete (Vizcaya), en cuyo cementerio será inhumado.

Acompañamos en su sentimiento a su viuda, doña Amelia Corral; hijos, don Alejandro, doña Josefa y doña Carmen; hermanas, doña Teófila y doña Filomena; hermanos políticos, doña Socorro Corral, viuda de Retola; doña Matilde Corral de Castro y don José Castro; tía, doña Casilda de Durañona, viuda de Llaguno, y demás parientes.

—Ha dejado de existir la señora doña María Teresa Santa Cruz y García del Mazo.

Fué dama apreciada por sus acrisoladas virtudes y caritativos sentimientos.

Enviamos sincero pésame al viudo, don José García del Mazo; hijo, don José, y demás familia.

—En Pola de Siero ha muerto el señor don Gregorio Vigil Escalera.

Contaba ochenta y dos años de edad.

Fué un ferviente católico y dadivoso con los necesitados.

Su firma era acreditada en el comercio de Asturias.

Reciba la expresión de nuestro sentimiento la distinguida familia del difunto.

Rogamos a los lectores de EL DEBATE oraciones por los finados.

Aniversario

Hoy se cumple el primer aniversario del fallecimiento del muy reverendo padre Paulino B. Turiso, de grata memoria.

Con tan triste motivo renovamos nuestro sentido pésame a la Comundad de padres Redentoristas del santuario de Nuestra Señora del Perpetuo Socorro, en la que el finado era rector.

El Abate FARIA

Luis Benito Pañería y sastrería ARENAL, 9

PERLAS NAKRA
Unica e insuperable imitación, que pasa por fina. Las perlas Nakra son reproducción exacta de originales verdaderos, collares, sortijas, pendientes, etc. Exposición y venta, **Carrera San Jerónimo, 34.**

AGUAS DE CESTONA
HIGADO, ESTREÑIMIENTOS, ESTOMAGO Y MAREOS. EN FARMACIAS Y DROGUERIAS.

IÑIGO Muebles de lujo y económicos. **Costanilla Angeles, 15 (final Preciados)**

ENCARNACION R. ARIAS
Avenida de Pí y Margall, número 8
Regalos muy prácticos para Pascuas

Verdadero tesoro de la vejez
Los organismos gastados por el trabajo, los sufrimientos, o las enfermedades, necesitan el **Jarabe de**
HIPOFOSFITOS SALUD
como una máquina el combustible.'
En más de 35 años que tiene de existencia este apreciado Reconstituyente, ha combatido con éxito constante la depauperación orgánica, mereciendo por sus aciertos la aprobación de la Real Academia de Medicina y el respeto de la clase médica.
Pida el Jarabe legítimo que lleva en la etiqueta exterior el nombre HIPOFOSFITOS SALUD en rojo.
Tenga cuidado con las imitaciones.

EL GAITERO ¡OJO CON LAS IMITACIONES! **SIDRA CHAMPAGNE** de Villaviciosa (Asturias)

Almorranas-Varices-Ulceras
Cura **radical** garantizada, sin operación ni pomadas. No se cobra hasta estar curado.
Dr. Illanes; Hortaleza, 17. De 10 a 1 y de 3 a 7. Teléfono 15-86 M.

AGENDAS PARA 1926
y almanaques de pared de todas formas, tamaños y precios en
Casa de Asín. Preciados, 23. Madrid

NOTICIAS

COOPERATIVA DE LA PRENSA.—La Cooperativa de la Prensa de Madrid reparte a su clientela en sus dos establecimientos de la calle de la Libertad, 13, y Serrano, 34, catálogos de los artículos propios de estas festividades de Pascuas.

Desengaño, 10. Funeraria «La Soledad»
No pertenece a ningún Trust

TRASLADO DE DOMICILIO. — El Centro Segoviano se ha trasladado a la calle de Manuel Fernández y González, número 8, segundo.

LA SALUD A DOMICILIO. Así llamaba el sabio doctor don R. M. Molina al **AGUA** de **«LA MARGARITA EN LOECHES».**

SEGURO DE MATERNIDAD.—Con objeto de establecer la información oral sobre el seguro de maternidad, se constituirá los días 29, 30 y 31 del corriente mes, de diez a doce de la mañana, una Delegación de la Comisión paritaria, que se reunirá en el Instituto Nacional de Previsión.

Los que deseen acudir a ella deberán comunicarlo previamente por escrito al secretario de la Comisión asesora nacional, patronal y obrera (Sagasta, 6, Madrid), teniendo en cuenta que el mismo día 31 termina el plazo de la información escrita.

De Orive, usa mi esposa
Pasta y Licor,
y es su boca una rosa
de buen olor.

ASAMBLEA DE PESCA.—En la Diputación de Guipúzcoa se ha celebrado una reunión del Comité ejecutivo de la Asamblea de Pesca, dándose cuenta de las conclusiones adoptadas.

Se preparó también el escrito que ha de elevarse a las Diputaciones, y se trató además de la edición del libro de la Asamblea, acordándose también los medios que serían más eficaces para que los organismos provinciales de Guipúzcoa y Vizcaya puedan llevar a la práctica dichas conclusiones.

ARENAL, 4. Teléfono 44 M.
Nueva Central de Pompas Fúnebres

EN HONOR DE BRAHMS.—La Sociedad alemana de Brahms, establecida en la ciudad de Heidelberg, ha organizado en honor del gran músico una sexta fiesta, que se celebrará a fines de mayo de 1926, en uno de los sitios más pintorescos de aquella región, tomando parte en ella la notable Orquesta Filarmónica de Berlín, dirigida por Wehelm Furt-wagler, que ejecutará selectas composiciones del insigne maestro.

PELLETS
Los PELLETS del doctor Mackenzy son la medicina casera ideal para curar los males originados por los cambios del tiempo. Ningún resfriado o catarro resiste a un tratamiento de PELLETS. Tomando PELLETS a los primeros síntomas siempre curan el resfriado en 24 horas. Caja, pesetas 2.

Toma un "taxi" y "rapta" un perro de 500 pesetas

Sorprendió al can cuando dormía

A la puerta de un hotel del paseo del Cisne, 5, paró un «taxi», del que descendió un individuo, que con la mayor naturalidad se introdujo en la finca, y antes de que nadie pudiera evitarlo se apoderó de un perro que dormitaba en el jardín, y con él en brazos subió al coche, partiendo éste veloz.

La escena fué tan rápida que no se pudo ni anotar la matrícula del vehículo.

El can «raptado» vale 500 pesetas. Es de los llamados de San Bernardo.

La temporada de ópera en Apolo

Apenas anunciada la temporada que va a celebrarse en el teatro de Apolo, el éxito del abono ha superado a toda ponderación. Sus majestades, los reyes don Alfonso y doña Victoria, deferentes con la invitación de la Empresa, se han dignado aceptar los mismos palcos que solían ocupar en el Real, y honrarán con su asistencia las representaciones de ópera en el teatro de Apolo.

La inauguración se verificará como anunciamos, el martes 29 con *La Bohemia*, y en esta brillante fiesta lírica harán gala de su voz y de su arte el admirado tenor Miguel Fleta, y con él cantantes tan notables como Matilde Revenga, Isabel Escribano, Víctor Damiani y Aníbal Vela; el popular maestro Ricardo Villa, ejercerá las funciones de director de orquesta.

Folletín de EL DEBATE 10)

ROGER DES FOURNIELS

Una historia de amor bajo los soviets

NOVELA

(Versión castellana expresamente hecha para EL DEBATE por Emilio Carrascosa)

tención, quiero estrechar nuestra amistad, y es posible—Dios lo quiera—que logre hacerle comprender el error en que vive y mostrarle el camino que conduce a la verdad. Mantenemos una frecuente correspondencia.

—¿Sí?

—En una de sus últimas cartas me dice que ha encontrado en el frente a un joven soldado francés, con el que ha hecho amistad. Su nuevo amigo sirve en un regimiento de Aviación como suboficial; pero parece que muy pronto será ascendido a teniente por su valeroso comportamiento en varios combates. Ha vivido en Petrogrado, y los conoce a ustedes. ¿Adivina usted ya, señorita Ernestina, de quien hablo?

La joven se ruborizó nuevamente. La señora Dubief intervino, acudiendo en socorro de su hija.

—Sin duda se refiere usted a Juan Cloutier, ¿verdad?

—En efecto, señora.

—Las mujeres, sobre todo cuando son madres, tienen una perspicacia que nos falta a nosotros, los hombres—dijo el señor Dubief, que había permanecido callado hasta entonces, sin tomar parte en la conversación—. Y ahora, mi querido abate, díganos usted con toda franqueza, yo se lo ruego, qué es lo que le pregunta en su carta el señor Sergio Warneski; cuáles son sus pretensiones.

—Lo haré con mucho gusto, porque me parece que es lo mejor y más sencillo. El joven Cloutier, que conoce la amistad que su prima Nathasa tiene con la señorita Ernestina, le ha rogado que se informe de cuanto se relaciona con la familia Dubief, de manera especial si continúa viviendo aquí. Mi amigo el señor Warneski, en vez de dirigirse a su prima, pensó que yo también podía darle los informes que le interesan, y ha sido a mí a quien se ha dirigido. En su carta me habla, muy encomiásticamente por cierto, del joven aviador, y de sus palabras deduzco que los propósitos de Cloutier no son otros que pedir la mano de la señorita Ernestina, si bien espera para hacerlo a obtener su ascenso. Confieso que la noticia me ha sorprendido un poco, porque creía recordar haber oído hablar en alguna ocasión de una proyectada alianza matrimonial con la señorita Warneska.

—Tal creíamos nosotros también—respondió el señor Dubief...—. Pero, sin duda, estábamos equivocados.

—¿Qué debo contestarle a Sergio Warneski?

—Lo que su buen criterio le sugiera; lo que estime usted conveniente. Puesto que le preguntan si continuamos residiendo en Petrogrado, conteste usted afirmativamente la verdad, pues ninguna razón hay que nos aconseje ocultarnos. Solamente le ruego que su respuesta no haga alusión alguna al porvenir porque, hoy por hoy, ignoramos, y ni aún sospechamos el que nos está reservado. Así, pues, a la pregunta formulada por el señor Warneski: «Continúa viviendo en Petrogrado la familia Dubief?», responda usted: «Sí», y no añada palabra más.

—Seguiré sus indicaciones al pie de la letra; puede usted estar seguro.

El abate Alberto se levantó. Despidióse de todos, y estrechando la mano que el señor Dubief le tendía, dijo:

—Feliz Año Nuevo, y quiera Dios que el de 1917, que ahora comienza, disipe la tormenta que amenaza estallar sobre nuestras cabezas.

Después que el abate Roberto hubo salido de la casa, el señor Dubief y su mujer intentaron una vez más obtener de Ernestina una explícita confesión, aprovechando la impresión que las palabras del sacerdote hubieran podido causar en su espíritu.

—Más franca ahora, Ernestina se decidió, por fin, a hablar. Reconoció que siempre se sintió halagada por las asiduas atenciones de que Juan Cloutier solía hacerla objeto; pero insistió en que el muchacho se había mostrado de tal manera reservado y hermético, que ella no había podido corresponder a sus galanterías con otro sentimiento que el de una profunda estimación. También declaró que más que el amor por el joven soldado, fué la curiosidad lo que la llevó, aprobando la iniciativa de Nathasa, a realizar la malhadada experiencia del velador, que tan malos días le había hecho pasar, entre terrores y horribles sufrimientos morales.

—No tengo necesidad de decir—añadió la joven, dirigiéndose a su padre—que caso de que la petición de mi mano te sea hecha oficialmente, la contestación que tu des a la pretensión será la que yo habré de dar. En este asunto, cuya gravedad no se me oculta, y del que depende el biesnestar de mi vida, quiero seguir vuestro consejo y obrar de completo acuerdo con vuestros deseos. Si hasta aquí he podido enojaros y aun causaros hondo pesar con mi actitud y con mi silencio, ahora os pido perdón, papá, mamá querida, y al solicitarlo os aseguro que mi terquedad fué algo involuntario que no pudo dominar mi voluntad; nunca falta de cariño. ¡Oh, no!... ¡Os quiero tanto!

—Gracias, hijita, por el peso que nos quitas de encima. No esperaba yo menos de ti. ¡Ea!, abraza a tu madre, dame un beso, y no hablemos más de ello.

El señor Dubief, muy conmovido, estrechó a su hija con ternura, la besó en la frente y fué a encerrarse en su gabinete de trabajo. Madre e hija quedaron abrazadas, prodigándose las más dulces caricias.

Los votos de paz formulados por el abate Roberto durante la visita que hiciera a la familia Dubief no se realizaron. Finalizaba el mes de marzo de 1917 cuando el movimiento revolucionario estalló, obligando a abdicar al zar Nicolás II. Se pensó primeramente en reemplazar el zarismo, es decir, la monarquía absoluta de los Romanoff, por una monarquía constitucional, que asentase en el trono de Pedro el Grande, de acuerdo con los deseos del propio Nicolás II, a su hermano, el gran duque Miguel, a quien se coronaría Emperador. Los acontecimientos se precipitaron de inesperada manera, haciendo fracasar el proyecto, y hubo necesidad de formar un Gobierno provisional mientras era elegida una Constituyente. El tal Gobierno lo integraron hombres de los sectores políticos moderados, en cuya honradez, honorabilidad y recta intención parecía posible esperar; pero fueron barridos por la ola de los elementos ultrarrevolucionarios. El príncipe Lvor abandonó el Poder; Alejandro Kerensky dejó de ser obedecido bien pronto por la multitud. Para organizar la existencia de la familia imperial, que había sido conducida a la antigua residencia real de Tsarkoïé-Selo, donde había quedado con centinelas de vista, y ante las amenazas de que sin cesar eran víctimas los Soberanos, se les hizo trasladarse a Siberia.

Y los Zares y sus augustos hijos fueron internados en Yobolsk.

Esta ciudad, de una población de alrededor de doscientos mil habitantes, no es tan insalubre y malsana como otras de las comarcas de Siberia; sus casas son de madera y están desprovistas de cuanto constituye el moderno *confort*.

Antes de abandonar Tsarkoïé-Selo, a donde habían seguido a la imperial familia muchos de los dignatarios de la corte, la Zarina tuvo que separarse de las damas de su servicio, con excepción de tres, que eran las solas que debían acompañarla a su destierro de Yobolsk. La señorita Ana Warneska, institutriz de las grandes duquesas, se vió obligada a abandonar a sus augustas discípulas, y regresó a casa de su tía.

Hasta entonces en Petrogrado no se habían registrado grandes desórdenes ni tumultos; había relativa calma. Pero llegado octubre, los focos revolucionarios comenzaron a manifestarse por doquier, y en noviembre la situación de la capital

(Continuará)

La Capilla pública de la Natividad

El día 3 de enero banquete diplomático

La festividad de la Natividad del Señor celebróse en Palacio con la tradicional capilla pública.

Asistieron, además de los Soberanos, sus altezas el príncipe de Asturias y los infantes don Jaime, doña Isabel, don Alfonso de Orleáns, don Fernando y sus dos augustos hijos. El Monarca vestía uniforme de Artillería, sobre el que ostentaba los collares del Toisón y Carlos III, venera de las cuatro órdenes y banda del Mérito militar, roja. La Soberana, lucía rico vestido de terciopelo azul eléctrico y diadema y joyas de brillantes. El príncipe y don Jaime, los collares citados y banda de Isabel la Católica, sobre uniforme del Inmemorial el primero, y de maestrante de Sevilla, el segundo. Los infantes don Alfonso, don Fernando, don José Eugenio y don Luis Fernando, sus uniformes respectivos con los collares y bandas de grandes cruces los dos primeros. La infanta doña Isabel, hermosa vestido gris plata, con joyas de brillantes.

Asistieron también el Nuncio de Su Santidad y los tres jefes superiores de Palacio, el comandante general de Reales Guardias, la Casa Militar de su majestad, la oficialidad mayor de Alabarderos con el mayor general, señor García Lavaggi, la de la Escolta Real y numerosos mayordomos y gentileshombres.

De grandes de España, asistieron las duquesas de Plasencia, San Carlos, Santa Elena, Victoria, Vistahermosa y Parcent, y marquesa de Bondad Real; duques de Alba, Aliaga, Medinaceli, Híjar, Almenara, Alta, Sevilla, Arca y Santa Cristina; marqueses de Velada, Santa Cruz, Corvera, Rafal, Romana, Hoyos y Urquijo, y condes de Glimes de Brabante, Heredia Spínola, Sástago, Campo Alange y Floridablanca.

En la misa ofició el Patriarca de las Indias, de pontifical.

La capilla musical, dirigida por el maestro Saco del Valle, interpretó la misa pontifical de Perossi, y el barítono señor Damiani cantó al ofertorio el *O salutaris*, de Guiordano y, después de alzar, el *Benedictus*, de Saint-Saens.

La comitiva regia dirigióse a la capilla a los sones de la marcha de *Hamlet*, de Thomas, y al regreso a los de la de *Romeo y Julieta*.

—Con objeto de pasar unos días en el campo, salió ayer para «La Ventosilla» su alteza el Príncipe y para Santa Cruz de Mudela, su majestad el Rey, hoy.

Banquete en Palacio al Cuerpo diplomático

El día 3 se celebrará en Palacio el tradicional banquete al Cuerpo diplomático.

Arbol de Navidad de la Casa de Salud de Santa Cristina

Su majestad la reina doña María Cristina, que con tanta asiduidad y celo ostenta el alto Patronato de la Casa de Salud de Santa Cristina, y cuyos nobles sentimientos de caridad son siempre el consuelo y la alegría de los menesterosos, tiene el propósito de efectuar durante estas fiestas de Navidad, un reparto de ropas y juguetes a todos los niños que hayan nacido en dicha Casa de Salud durante el año 1925, y se avisa a la familia de éstos para que concurran el día 27 del corriente en la calle O'Donell, número 51, a las tres de la tarde.

Quedan invitadas todas las personas que se interesa na esta obra.

ESPECTÁCULOS

PARA HOY

PRINCESA.—6,30, La pasión ciega.—10,30, La condesa María.

COMEDIA.—5,30 (matinée), El sonámbulo. 10,15, El sonámbulo.

FONTALBA.—6 y 10,30, ¡Qué encanto de mujer!

ESLAVA.—6 y 10,30, La cruz de Pepita y Pepe Medina.

LARA.—6 y 10,15, El chanchullo.

CENTRO.—6 y 10,15, Esclavitud.

REINA VICTORIA.—6 y 10,30, Clara luna.

INFANTA ISABEL.—6,30, El tío Morris. 10,30, Los trucos.

INFANTA BEATRIZ.—6,15, El corazón manda.—10,15, Todo un hombre.

LATINA.—6 y 10,15, Los cómicos de la legua.

MARAVILLAS.—6,15 y 10,30, Vestir al desnudo.

COMICO.—6,30, La niña «pera».—10,30, Los lobos en la sierra.

FUENCARRAL.—6,15, La Cenicienta.—10,15, La tela.

APOLO.—6, Los sobrinos del capitán Grant. 10,30, El rey que rabió.

ZARZUELA.—6 en punto, La calesera.—Noche, beneficio del Aguinaldo del Soldado.

PAVON.—5, Función extraordinaria de la Protección Escolar.—10,30, Las espigas.

NOVEDADES.—6, La sombra del Pilar.—10,30, El señor Pepe, el templao, o la mancha de la mora.

PRICE.—6 y 10,30, Compañía de circo.

FRONTON JAI-ALAI.—4, Primero, a remonte: Jurico y Errezábal contra Ochotorena y Ugarte. Segundo, a pala: Quintana I y Ochoa contra Gallarta II y Cantabria.

EL CISNE.—5,30 tarde y 10 noche, En las ruinas de Reims; Al caer las cadenas. Grandioso éxito de la Orquesta del teatro Real. Maestro, Arbós, tarde y noche.

Roban el "auto" a una señora

Doña Dolores Hernando Romillo, que habita en el Hermosilla, 24 duplicado, dejó el automóvil de su propiedad a la puerta de un «cine» de la calle del General Castaños, mientras asistía al espectáculo, quedando al cuidado del coche un muchachito que se le brindó a realizarlo. Cuando la dama salió del «cine» el automóvil y el muchacho habían desaparecido.

El vehículo es modelo pequeño, pintado de azul, y lleva la matrícula 14.648 M.

Un Institución técnica de comprobación

Para análisis, valuación y contrata de sueros, vacunas y especialidades

La *Gaceta* de ayer publica el siguiente real decreto del ministerio de la Gobernación:

«EXPOSICION

Señor: Los sueros, las vacunas y las especialidades farmacéuticas no sufren en España la sistemática comprobación que su naturaleza reclama y que en otras naciones se exige con justificado rigor. Y esto, a pesar de que pocas veces la opinión pública ha sido tan unánime en la apreciación del daño y en la demanda del remedio. De otra parte, las clases técnicas (médicos, farmacéuticos y veterinarios) han podido observar que ciertos productos no corresponden a las cualidades de pureza y eficacia que su constitución determina; de otra, es frecuente recibir del público profano quejas y reclamaciones fundadas en los efectos contraproducentes o nulos ocasionados por preparaciones de diverso origen, siendo de advertir que, a favor de este régimen de impropia libertad, entran en España medicamentos despreciados o prohibidos en el país de origen. No sería tolerable el daño cuando sólo afectara a muy pocos medicamentos; pero tratándose de millares de productos necesitados de examen y vigilancia, la impunidad actual acarrea continuos perjuicios y debe de cesar a la mayor brevedad posible. Entre un suero antidiftérico de alto potencial y otro de valor antitóxico escaso, median tantas vidas y dolores, que el Estado no puede contemplar indiferente la estafa y el daño irreparable. A mas de los sueros, vacunas y especialidades farmacéuticas, otros preparados biológicos, algunos reactivos diagnósticos y determinados productos alimenticios, preconizados como sustitutivos de la lactancia o como alimentos de la primera edad, requieren igual fiscalización, porque de sus condiciones y calidades depende la salud de innúmeras personas. La extensión del mal, los perjuicios que irroga y la injusticia que supone la impunidad en el abuso, obligan a este Gobierno a intervenir en defensa del interés económico y sanitario del país, y por estas razones el ministro que suscribe tiene el honor de elevar a la aprobación de vuestra majestad el siguiente proyecto de real decreto.

PARTE DISPOSITIVA:

Artículo 1.º Se crea el Instituto técnico de Comprobación, destinado al análisis, valoración y contraste de los sueros, vacunas, preparados biológicos, especialidades farmacéuticas, especialidades de uso desinfectante y preparados sustitutivos de la lactancia.

Artículo 2.º Este Instituto constará de tres secciones: la primera, de Serología, encargada del examen y valoración de sueros y vacunas; la segunda, de Fisiología farmacológica, que realizará el estudio y medición de los reactivos diagnósticos y de los productos opoterápicos de acción mensurable, y la tercera, de Análisis químico, dedicada al examen y comprobación de las especialidades farmacéuticas y preparados alimenticios sustitutivos de la lactancia.

Artículo 3.º Los gastos que ocasione la instalación y organización del Instituto serán sufragados con cargo a los fondos procedentes de la inscripción y registro de especialidades farmacéuticas en el Negociado de Farmacia del ministerio de la Gobernación, con arreglo a lo consignado en el artículo 25 del real decreto de 9 de febrero de 1924. A este fin, se autoriza al señor ministro del Departamento mencionado para invertir la cantidad necesaria, sin que en ningún caso pueda exceder de doscientas mil pesetas.

Artículo 4.º Los gastos de personal y material necesarios para el funcionamiento del Instituto se atenderán con el ingreso que proporcionen las multas por infracciones y falsas declaraciones de los productores y por la venta de un distintivo especial que deberán llevar todos los ejemplares de los productos a que se refiere el presente real decreto.

La escala de tributación del distintivo será la siguiente:

Para los productos cuyo precio de venta al público sea:

De una a cinco pesetas, 0,05.

De más de cinco hasta diez, 0,10.

De más de diez, 0,15.

En los productos extranjeros será doble el coste del distintivo y diferentes el color del fondo y la numeración serial.

Artículo 5.º Los fondos recaudados por los conceptos que señala el artículo 25 del Reglamento de 9 de febrero de 1924, antes citado, se liquidarán a la terminación del año económico y el remanente ingresará en la Hacienda a disposición del Estado.

Artículo adicional. Una Comisión compuesta por el director general de Sanidad, el decano de la Facultad de Farmacia y el director del Laboratorio provincial de Madrid redactará y elevará a la superioridad un proyecto de bases para la organización y reglamentación de las funciones y servicios del Instituto, teniendo presente, respecto del personal, que, excepción hecha del director, cuyo nombramiento podrá reservarse el ministerio de la Gobernación, por tratarse de un puesto de alta responsabilidad, los cargos de jefe de Sección y auxiliares técnicos serán provistos por concurso-oposición.»

Quiosco de EL DEBATE

(CALLE DE ALCALA, FRENTE A LAS CALATRAVAS)

Homenaje a tres muertos en campaña

En la biblioteca de la Escuela de Equitación han sido colocados los retratos del teniente coronel don Fernando Primo de Rivera, capitán señor Botín y teniente Kirpatrick, muertos gloriosamente en Africa.

Al acto, que revistió gran solemnidad, asistieron el infante don Fernando, en representación del Rey; el presidente del Consejo de ministros, el ministro de la Guerra, capitán general, gobernador militar, barón de Casa Davalillos, general Zabalza, director de la Escuela Superior de Guerra, coroneles de los regimientos de Húsares de Pavía y de la Princesa, director de la Escuela de Equitación, coronel Kirpatrick y muchos jefes y oficiales de Caballería.

Los retratos llevan las siguientes inscripciones:

«El teniente coronel don Fernando Primo de Rivera y Orbaneja, caballero laureado de San Fernando, profesor de la Escuela de Equitación Militar, muerto heroicamente en Monte Arruit, a 5 de agosto de 1921.»

«Don Adolfo Botín Polanco, capitán de Caballería, profesor de esta Escuela, muerto gloriosamente en la campaña de Africa el 7 de diciembre de 1924.»

«Don Guillermo Kirpatrick y O'Donell, teniente de Caballería, ayudante de profesor de la Escuela de Equitación Militar. Murió gloriosamente en el Fondak de Ain Yedida, el 7 de diciembre de 1924.»

El general Primo de Rivera pronunció unas palabras para rendir un homenaje a la memoria de los heroicos muertos y excitar a todos los militares a imitar estos ejemplos.

Terminado el acto, los asistentes fueron obsequiados.

Santoral y cultos

DIA 26.—Sábado.—Santos Esteban, protomártir; Marino, mártir, y Dionisio y Zósimo, Papas y mártires.

La misa y oficio divino son de San Esteban, con rito doble de segunda clase con octava simple y color encarnado.

Adoración Nocturna.—San Vicente de Paúl.

Ave María.—A las once, misa, rosario y comida a 40 mujeres pobres, costeada por la señorita María del Milagro Sevilla.

Cuarenta Horas.—En el Oratorio del Olivar.

Corte de María.—De la Esperanza, en Santiago; del Sagrado Corazón de Jesús, en las Niñas de Leganés (P.) y Olivar (P.); del Buen Consejo, en San Luis Gonzaga y Oratorio del Espíritu Santo.

Parroquia de las Angustias.—A las doce, misa perpetua por los bienhechores de la parroquia.

Parroquia de San Millán.—Continúa la novena a Nuestra Señora de Guadalupe. A las cinco y media de la tarde, exposición de Su Divina Majestad, estación, rosario, sermón por don Angel Lázaro, reserva y salve.

Asilo de San José de la Montaña (Caracas, 15).—De tres a seis, exposición de Su Divina Majestad; a las cinco y media, rosario y bendición.

Carmelitas Calzados (Ayala, 27).—A las cinco y media de la tarde, exposición de Su Divina Majestad, rosario, ejercicio, bendición y adoración.

Cristo de la Salud.—Continúa la novena al Santo Niño de Praga. A las once, exposición de Su Divina Majestad, estación, ejercicio, misa solemne, bendición y adoración del Niño; por la tarde, a las cinco y media, manifiesto, estación, rosario, sermón por el señor Suárez Faura, ejercicio y reserva.

Buena Dicha.—Continúa el octavario al Niño Jesús. A las cinco y media de la tarde, exposición de Su Divina Majestad, rosario, sermón por el padre Martín López, mercedario, ejercicio, reserva y villancicos.

María Auxiliadora.—Continúa la novena al Niño Jesús. Por la tarde, ejercicio, himno y bendición con el Santísimo.

María Inmaculada (Fuencarral, 111).—De diez y media a seis y media de la tarde, exposición de Su Divina Majestad.

Oratorio del Olivar (Cuarenta Horas).—A las ocho, exposición de Su Divina Majestad; a las nueve, misa de comunión para la Cofradía de Nuestra Señora del Sagrado Corazón; a las diez, misa solemne, y a las cinco y media, estación, rosario y reserva.

San Ignacio.—Continúa el octavario al Niño Jesús. A las seis y media de la tarde, ejercicio, adoración de la imagen y villancicos.

Sagrado Corazón y San Francisco de Borja.—A las cinco y media de la tarde, continúa el octavario al Niño Jesús, con ejercicio y sermón por el padre Miguel de Alarcón, S. J.

JUNTA GENERAL

La Real Archicofradía de Nuestra Señora de Lourdes, de la parroquia de San Martín, celebrará junta general mañana domingo, a las once de la mañana, en el despacho parroquial, para tratar asuntos reglamentarios y proceder a la elección de cargos, convocándose a ese efecto a los señores archicofrades.

* * *

(Este periódico se publica con censura eclesiástica.)

Radiotelefonía

Programas para hoy 26:

MADRID, Unión Radio (E. A. J. 7, 373 metros.—De 14,30 a 15,30, Sobremesa. Programa Chueca por la orquesta Artys. Efemérides. Ultimas noticias de Prensa. Revista de libros.—22, «La Alquimia a través de los tiempos», charla de divulgación científica por don Angel del Campo.—22,15, «La ruta de Luis Candelas», conferencia literaria musical por don Antonio Velasco Zazo. Señorita Asunción Camps: Villancicos, (coro con tambores, panderetas, etcétera).—23,30, Banda del regimiento de Wad-Ras, número 50, dirigida por don Pablo Camoronero. Eduardo García, «El Chato»; Jorge López, «Petaca», tocador.—24,50, Ultimas noticias de Prensa.—1, Cierre de la estación.

Radio Castilla (E. A. J. 4, 304 metros).—16, Dorini de Diso (soprano). Orquesta Majerit.—18, Cierre de la estación.

EMPLASTOS

perforados americanos de FIELTRO ROJO o sea bayeta encarnada del

DR. WINTER

NO PIDAIS un parche poroso; os podrían dar una imitación.

PEDID un EMPLASTO del DR. WINTER

Marca registrada

Insustituíbles contra: Catarros de pecho — Bronquitis — Reumatismos — Dolor de espalda — Dolor de riñones — Dolor de costado.

Exigid esta marca en la cubierta de cada emplasto

†

EL EXCELENTISIMO SEÑOR

Don Alejandro de Gandarias y Durañona

Ha fallecido el día 25 de diciembre de 1925

Habiendo recibido los Santos Sacramentos y la bendición apostólica de Su Santidad

R. I. P.

El Consejo de administración de la Compañía Española de Minas del Rif; su viuda, doña Amelia Corral; sus hijos, don Alejandro, doña Josefa y doña Carmen; hermanas, doña Teófila y doña Filomena; hermanos políticos, doña Socorro Corral, viuda de Retola; doña Matilde Corral de Castro y don José Castro; tía, doña Casilda de Durañona, viuda de Llaguno; sobrinos, primos y demás parientes,

RUEGAN a sus amigos se sirvan encomendarle a Dios en sus oraciones y asistir a la conducción del cadáver, que se verificará hoy 26 del actual, a las CUATRO DE LA TARDE, desde la casa mortuoria, calle de Jorge Juan, 5, a la estación del Norte, para su traslado e inhumación en el cementerio de Portugalete (Vizcaya), por lo que recibirán especial favor.

El duelo se despide en la estación.

Varios señores Prelados han concedido indulgencias en la forma acostumbrada.

POMPAS FUNEBRES, S. A., ARENAL, 4. Teléfono 44. MADRID

Salés Busto SUPER-LITINADAS

MARCA LA MEDIA LUNA

PARA PREPARAR LA MEJOR AGUA DE MESA

LA MAS DIGESTIVA - LA MAS DIURÉTICA

SUSTITUYE Á LAS AGUAS MINERALES.

CAJA DE 12 PAQUETES 1,50

ANIS DE LA ASTURIANA

PAGINA AGRICOLA

Comentarios

Un censo agrícola mundial

El Instituto Internacional de Agricultura, de Roma, sostenido por todas las naciones del mundo civilizado y gobernado por los delegados representantes de aquéllas, realizará en 1930 el primer censo agrícola universal. Para pireparar tan complicada operación funciona ya un Comité de técnicos y una oficina, que acordará métodos uniformes y dirigirá los trabajos.

La importancia del acontecimiento, primero de su género en la Historia, no puede pasar desapercibida ni aun para los que se juzguen más profanos en las disciplinas agrarias.

Tendrá, en primer lugar, un grande interés científico. Las leyes de Malthus, y tanto como se ha construído y escrito en torno al crecimiento de la población y el correlativo de los alimentos, tendrán un dato numérico, piedra de toque única de su veracidad.

Los hombres de Estado, los economistas, los agrónomos, los sociólogos y grandes financieros harán materia de estudio de los millares de cifras en que concretará sus resultados el censo mundial.

No será menor que estos altos valores científicos puros los que pudiéramos llamar «aplicados» o comerciales.

Hoy, por ejemplo, con datos estadísticos suficientes, pero no lo precisos que con el censo en proyecto y su no muy costosa conservación al día tendremos, son posibles especulaciones, fabulosas a veces, sobre las previsiones de las cosechas trigueras, sobre todo en los grandes países exportadores: Canadá, Argentina y Estados Unidos España, bastándose a sí misma, es isla que no invaden las corrientes mercantiles mundiales del preciado cereal, y no siente la importancia de la especulación comentada. Pero Inglaterra este año e Italia el pasado, la han sufrido gravemente. Basta decir que hubo cargamento de trigo vendido en ruta hasta trece veces al compás de los bulos que sobre las cosechas lanzaban las grandes Compañías que comercian en granos.

Y no es sólo este aspecto negativo sino también el positivo, de tener a la vista producciones antes no bien conocidas, seguir sus aumentos o retrocesos y los consiguientes superávit o déficit, que el comercio internacional ha de colmar.

De interés extraordinario para España serán las cifras del cultivo de naranjas y otros agrios en América y Asia menor, y de algodón en Estados Unidos, Egipto y la India, por no citar más.

Pues aunque hoy se conocen, la garantía que métodos uniformes ofrecen y el cuidado especial que se pondrá en aquilatarlas para el censo, serán grandes ventajas.

Tendrá, por último, esa gran revista del agro mundial eficacia «pedagógica» en el más alto sentido de la palabra.

Las gentes, las que habitan en las grandes urbes sobre todo, son superficiales en sus juicios sobre la agricultura. Para juzgar, comparan, y el término de comparación es la industria.

El esplendor mecánico de ésta les fascina y miden su importancia y la de la agricultura, extrínsecamente, quizás por lo que los signos de su presencia se destacan del suelo. ¡Y son tan altas las chimeneas fabriles y quedan tan al ras de tierra los cultivos!

Las cifras globales, propias para impresionar a los profanos, del censo agrícola universal, convenientemente difundidas, serán una gran lección para el mundo entero.

Los abonos químicos

El fraude en los abonos químicos, que tanto ha retrasado, al desacreditarlos, su utilización por el agricultor, es un problema en el que si algo se ha hecho queda aún mucho por hacer.

Nuestro colaborador señor Santos señala casos escandalosos ocurridos en Coruña, y que, con pocas variaciones, se repiten en otras zonas de España.

Hoy está ordenada a los ingenieros agrónomos de los servicios provinciales la inspección del comercio de abonos, pero es una de tantas obligaciones que no pueden cumplirse por imposibilidad material.

Unas veinticinco misiones concretas distintas tiene hoy a su cargo el ingeniero agrónomo que regenta una provincia. Son pocas en las que hay dos para atender a los servicios.

Y el control de los abonos, que exige la recogida de muestras y su análisis queda muchas veces sin hacer.

Dos medios pueden utilizarse para garantir más eficazmente que lo está en la actualidad la pureza de los abonos minerales, contando desde luego con la reforma de la legislación actual sobre la materia.

Es el primero aumentar fuertemente las sanciones y multas a los defraudadores. La gravedad de la pena compensa por el temor los defectos de la vigilancia.

El segundo, que debe aunarse al precedente, es multiplicar la inspección.

Por parte del Estado acaso bastara, dada la necesidad de no elevar los gastos, con destinar otro técnico a los laboratorios provinciales. La institución de los «ingenieros en prácticas» que creaba el real decreto de junio de 1924, y que el entonces subsecretario de omento, con criterio a nuestro entender equivocado, desquició, sería suficiente.

Si los laboratorios daban así abasto, la recogida de muestras, para lo que no es indispensable el personal técnico, podrían hacerla veedores nombrados, con aprobación de la sección agronómica provincial, por las entidades agrícolas, que nadie más directamente interesados en la bondad del producto que los propios consumidores. Así lo ha hecho Italia para garantir la pureza de los aceites con los sindicatos de olivicultores.

Ese personal volante, tan numeroso como fuera preciso, recogería, en condiciones prescritas, muestras en tiendas, almacenes, estaciones y muelles, que oficialmente analizadas, como hoy, harían prueba en juicio.

Con las máximas economías para el Estado podría así evitarse un fraude de millones.

El aspecto internacional que nuestro colaborador toca en su artículo presenta espinosas complicaciones. Pero la toma de muestras a bordo, unido al apoyo del ministerio de Estado—que debe tomar buena nota de lo que hoy sucede—para el sistema propuesto de los depósitos u otro que se excogitara obviarían parte de los daños.

Como muestra la Conferencia Internacional de Abonos Químicos, que va a reunirse en Roma, y cuyo anuncio incluímos en esta Página, el problema del comercio honrado de fertilizantes minerales es universal.

¡Labradores!

El almendro «desmayo» es el árbol que más produce al agricultor, es el verdadero «rey del secano», es el único para terrenos pobres, secos e incultos; es el que menos cuidados exige y en el que podéis cifrar la esperanza económica de vuestros hijos.

¡Vinicultores!

La tremenda y cada día creciente crisis vinícola, efecto del exceso de producción, del defecto de protección de la abundante y clandestina falsificación de las «leyes secas» de allá y de la «ley de Alcoholes» de aquí **solamente** la remediaréis plantando y asociando a vuestros viñedos árboles y árboles, almendros y olivos, sobre todo desmayos, que os darán antes y mucho más. Enseñanzas **completas** y **prácticas** del cultivo del almendro «desmayo», su siembra, viveros, plantación, injerto, transformación de los actuales almendros improductivos en fértiles desmayos, poda enfermedades, asociación a otros cultivos y todo lo concerniente a la explotación de tan productivo árbol, en el hermoso, completo y laureado con la gran cruz del Mérito Agrícola libro del cura de Alquézar (Huesca). Los pedidos al autor y en las buenas librerías. También se venden **legítimos** desmayos para plantar.

¡Avicultores!

Alimentad vuestras aves con huesos molidos. Sorprendentes resultados. Pedid catálogos de molinos para huesos a **Matths. Gruber. Apartado 185, Bilbao**

El fraude, norma comercial

Una cuestión diplomática

La Asamblea de Alcaldes de Galicia, celebrada en La Coruña en el mes de septiembre, tenía como finalidad principal resolver el problema del abastecimiento de carne de Madrid. Ya sabíamos de antemano que los resultados serían negativos; pero todo lo demás acordado en la Asamblea puede llegar a ser de positivos resultados, si el Gobierno se decide a abordar los asuntos en ella tratados, y que merecieron la unánime aprobación de la heterogénea concurrencia, que los estudió y discutió, algunos e ellos largamente.

Uno de los más importantes, es, sin duda, el que se refiere a la fiscalización de los abonos químicos, en cuyas conclusiones coincidieron todas las Federaciones agrarias presentes —opuestas en ideología, algunas—y los técnicos del Servicio Agronómico. Ya en el mes de junio, la Federación Católico-Agraria de La Coruña estudiará una ponencia, cuyas conclusiones coinciden con las aprobadas en esta Asamblea, y casi al mismo tiempo sabíamos que el Servicio Agronómico de la provincia formulaba iguales demandas ante su correspondiente ministerio.

El que opinen idénticamente entidades de tan diversa significación, es una prueba elocuente del acierto de la demanda, y el que actúen activamente para conseguirlo demuestra claramente la urgencia e importancia del asunto.

Los abonos químicos constituyen un negocio escandaloso del comercio. Hasta los mínimos escrúpulos desaparecen en muchos comerciantes, cuando se trata de vender esta riqueza mineral. Entonces se apela a todo, e incluso se llega a *progresar* en la forma de hacer las adulteraciones. La tierra, la arena, la cal, servían para agregar al superfosfato o a las escorias. Hoy día se ha cambiado; esto requería fuertes jornales y se divulgaba la mezcla, y como lo que se buscaba era aumentar la cantidad a costa de la graduación, se apeló a un procedimiento mucho más fácil y menos comprometedor, con el cual se lograba igual finalidad.

En vez, pues, de comprar en origen graduaciones altas—la 18/20, por regla general—se compran las más bajas, que se venden con etiqueta de la máxima graduación. Y así se da el caso peregrino, que, no estando autorizada graduación inferior a 10/12, por el *Boletín Oficial* sabemos que en los análisis se llega incluso a la graduación 6/8 en muchas partidas que por este puerto se reciben.

Conocemos un renombrado representante de abonos que, habiendo vendido recientemente una partida de 10/12, al entrar en casa del comprador pocos días después, se encontró con que toda la partida tenía etiquetas exactamente iguales a las enviadas por la casa vendedora, pero con la graduación en ellas estampada, de 18/20.

Con arreglo al tonelaje que entra por este puerto, y según los muchísimos datos que en nuestro poder obran, puede calcularse que lo defraudado a estos labradores asciende, como mínimo, al año, a la cifra de 350.000 pesetas. Y téngase en cuenta que esta cifra la calculamos sobre las cantidades vendidas por los almacenistas de la capital, pues al pasar el comercio al detalle, entonces es cuando se apela al primer procedimiento de mezcla de tierra, arena, cal y kainita, y la graduación de ácido fosfórico se diluye entre estas mezclas.

Este año se dió el caso original de que un comerciante cercano a una villa donde hay una conocida fábrica de carburo vendía 25 céntimos más barato el saco de superfosfato que el almacenista de La Coruña a quien lo había comprado. Es de advertir que al precio del almacenista había que agregar 3,25 de flete y acarreos a la villa de destino y además la correspondiente ganancia.

Y menos mal si se contentaran con anunciar graduaciones medias; pero no: se anuncian las máximas,

(*Sigue en la cuarta columna.*)

COSECHAS Y MERCADOS

En enero subirá el trigo

Sigue bajando la cebada.

VALLADOLID

Trigos.—El temporal de lluvias, tan grande, ha paralizado por completo el movimiento en estos mercados; tanto, que en casi todos los de la región avisan que son poquísimas las entradas al detalle por las dificultades que hay para salir por los caminos con carga de granos. Si se une esto a las proximidades de las fiestas de Pascuas y balances, no es de extrañar que apuntemos como por regla general, y es tal la costumbre de no comprar más que 18/20, que aún no hace muchos días un Sindicato decía a su Federación que le enviase escorias 18/20, y que si no las tenía de esta graduación *era igual, con tal que la etiqueta expresase aquella graduación.*

Para poder castigar a los defraudadores, el único procedimiento práctico es la recogida de muestras en las estaciones, muelles, sobre carro o sobre camión; pero esto requiere un personal mucho más numeroso del que gozamos, al que, por si fuera poco, le acaban de agregar la ímproba tarea de inspección de los Sindicatos. De todos modos, aun siendo suficiente el personal, sería indispensable que las multas fuesen muy superiores en cuantía a lo legislado, pues estas cantidades ya las consignan los almacenistas de abonos como un gasto, más o menos previsto. ¡A tal extremo llega la desaprensión!

Aún hay un procedimiento de eficacia contra los defraudadores, que podría consistir en publicar quincenalmente en el *Boletín Oficial* todas las cantidades y graduaciones de abonos recibidos en la anterior quincena, con el nombre del comerciante, al que no se permitiría retirar la partida ínterin no se recogiesen las muestras. En esta forma la labor de desenmascarar a los defraudadores era relativamente fácil.

Pero entre todos estos procedimientos inventados por el Estado para defenderse de las malas mañas de los desaprensivos que negocian con un *artículo de primera necesidad para la tierra* no se encuentra ninguno eficaz contra los defraudadores del extranjero, que en esta provincia llega a convertirse en un vergonzoso cinismo. Efectivamente, la casi totalidad de las escorias Thomas—que tienen que venir exclusivamente de Bélgica, porque en España no se producen, aunque acaso se pudiera—vienen con graduación inferior a la comprada, y contra esta defraudación no hay nada posible. La Dirección general nos aconsejó un procedimiento *rápido y barato*: el pleito o reclamación contra la casa exportadora. Pero este pleito tendría que tramitarse por la vía diplomática, y resultaría mucho más oneroso que el importe de lo reclamado.

Como este abono es esencial para la agricultura gallega, carente en su casi totalidad de cal, la única solución es la propuesta por todas las entidades al principio citadas, y se la recordaron al general Vives, entonces subsecretario de Fomento, en su aún reciente visita a esta capital. Consiste esta solución en obligar a todos los exportadores del extranjero a tener en España una fuerte cantidad en metálico, a responder de las graduaciones que envíen; cantidad que estará a disposición de la Dirección general y que será obligatorio ir nivelando a medida que vaya disminuyendo el depósito por las indemnizaciones pagadas. Con esta resolución no se haría además más que una obra de justicia, equiparando a los fabricantes nacionales con los extranjeros.

La legislación sobre abonos es muy anticuada. Hoy día puede decirse que es de resultados completamente negativos. Hay necesidad de hacer algo nuevo y eficaz, sobre todo. Y que es necesario resolver de una vez esta cuestión.

Enrique M.ª SANTOS

La Coruña, diciembre, 1925.

nota saliente de la semana la paralización de operaciones.

Sin embargo, alguna que otra operación se ha hecho ya para entregar en enero con precios muy firmes, lo cual hace suponer como cosa hecha el que los mercados trigueros saludarán al año nuevo con alza seguramente en las cotizaciones. Y más aún si mejorara el material ferroviario, como pareció hace unos días, y que ha vuelto otra vez a empeorarse sin saber las causas.

Cebada.—Cada día está más flojo este cereal, que parece haber entrado en un período de descenso; mucha oferta y pocos compradores también.

La avena flojea por la importación excesiva del extranjero, argentina especialmente; las algarrobas, flojas, y los yeros, en cambio, firmes, pero sin lograrse nueva animación.

ZARAGOZA

Impresión agrícola.—Tiempo magnífico primaveral, que favorece el nacimiento de los sembrados, que ya comienzan a verdear. El arranque y transporte de remolacha vuelve a cobrar la actividad suspendida por las pasadas lluvias, lamentándose los cultivadores de los retrasos y molestias creadas por el cierre de numerosas básculas.

Trigos.—Causa verdadera sorpresa en el mercado triguero regional que al retraimiento de la demanda que logró iniciar cierta flojedad, haya correspondido la oferta con una abstención casi absoluta.

Se han realizado sólo algunas compras para la fabricación local, en trigos de Cinco Villas, a 52,50; Navarra, 51,50; Rioja, 50,50, y de la parte de Calatayud y Ariza, a 50; los de fuerza selectos muy solicitados, a 57 y 58; domina la impresión de que en el próximo año, una vez terminados los balances de las fábricas, se lanzarán más decididamente a comprar, y animarán las operaciones y los precios.

Harinas.—Continúa el estacionamiento de la semana anterior; pero los precios se sostienen sin variación, porque se trabaja muy despacio y no son excesivos los actuales *stoks*.

Salvados.—Atraviesa este negocio una crisis que desde hace algunas semanas viene acentuándose, pues, a pesar de ser escasa la producción, el empleo de otros piensos y, sobre todo, la importación de salvados extranjeros han suspendido casi en absoluto los envíos a Cataluña, que es un mercado consumidor de importancia; así es que pesan las existencias, y las ganas de vender han de traducirse en flojedad, cotizándose las cabezuelas a 20 y hasta 19,50 en clase superior, y hasta 18 los 60 kilos en clases corrientes; 9,75 el menudillo y 8,25 salvado.

Granos y piensos.—Las recientes lluvias, mejorando los pastos, disminuyen las compras de piensos. En avena, escasas operaciones, pero manteniéndose con firmeza de 44 a 45,50. Cebada, muy poco solicitada, se adquiere para cubrir necesidades de momento, esperando mayor baja; de Navarra y Rioja, 47, a 48; de Lérida, 46,50.

Maíz: Se anima estos días la oferta de los del país; pero como las clases son mejores y los demás piensos están más caros, el precio más bien se afirma, pagándose a 40,50 y 41; del de Lérida piden ya 39 y 40; del plata se vende a 44,50. Pulpa: Siguió durante unos días en constante alza, y se pretende ya 250 pesetas tonelada, fábricas de Vitoria y Marcilla, y 275 en Epila y Zaragoza, (fábrica del Gállego); sin embargo, la demanda no se muestra dispuesta a pagar esos precios, y hace días no se hace ni un solo ajuste.

ANALISIS DE ACEITES

Acidímetros gran precisión. Aparatos extractores. Estuches con frascos para muestras. Fábrica de material para Laboratorios. **Fernández y Salazar, Sdad. Ltda.** García de Paredes, 46, MADRID.

ARBOLES FORESTALES DE GRAN PORVENIR

Especies forestales las más apreciadas, y que durante estos últimos años han merecido el elogio de los principales repobladores e ingenieros:

	Millar Ptas.
PINO Alerce de Europa, dos años, 35 a 45 centímetros	110
PINO Alerce del Japón, dos años, 40 a 45 centímetros	110
PINO Insignis, de dos años, 35 a 45 centímetros	100
PINO Laricio Austria, dos años, 35 a 40 centímetros	70
PINO Laricio Córcega, dos años, 35 a 40 centímetros	75
PINO Marítimo Corté, dos años, 35 a 45 centímetros	75
PINO Montana, de dos años, 35 a 45 centímetros	110
PINO Silvestre Escocia, dos años, 35 a 45 centímetros	160
ABETO común, de dos años, 25 a 35 centímetros	120
ABETO de Douglas, dos años, 25 a 35 centímetros	105
ACACIA común, de dos años, 50 a 60 centímetros	75
CASTAÑO común, de dos años, 60 a 80 centímetros	100
CASTAÑO del Japón de cuatro años	1.500
CIPRES Macrocarpa, de dos años, 40 a 45 centímetros	125
CIPRES Piramidal, de dos años, 35 a 40 centímetros	100
CHOPOS, 1,200 a 1,800 metros	350
CHOPOS, estaquillas, 1 a 1,400 metros	125
ESPINO Albar (para cercas), 35 a 45 centímetros	90
EUCALIPTOS Glóbulos, de dos años, 50 centímetros	150
FRESNO Americano, de dos años, 35 a 40 centímetros	100
FRESNO común, de dos años, 35 a 40 centímetros	75
HAYA común, de dos años, 25 a 35 centímetros	75
MORERAS, tamaños y precios por correspondencia.	
NOGAL común. de dos años	400
OLMO país, de dos años, 35 a 40 centímetros	60
PLATANO, 1,50 metros	750
ROBLE rojo americano, de dos años, 40 a 50 centímetros	125
TRUANA o Aligustre, de dos años	200
Plantel para formación de viveros	
ALMENDROS	150
AVELLANOS	200
CEREZO DE SANTA LUCIA	200
CIRUELO MYROBOLAN	250
MEMBRILLERO	200
MANZANO Silvestre de dos años	125
PERAL Silvestre, de un año	125

Disponemos de plantel de un año a precios reducidos. Partida mínima que servimos, 500 plantones de cada especie. Pídase el catálogo general, **«EL CULTIVADOR MODERNO», Trafalgar, 76. Teléfono 1.966, S. P. Apartado 625. BARCELONA.**

EL PROGRESO AGRICOLA Y PECUARIO

Revista de Agricultura, Ganadería e Industrias derivadas y de Mercados

CALIFICADO EL MEJOR DE LOS PERIODICOS AGRICOLAS DE ESPAÑA EN EL CONCURSO DE MADRID DE 1902

Primer premio: Diploma de Honor y medalla de Oro

Diploma de Honor en la Exposición Industrial y Agrícola de Córdoba

Año XXV 1919

Informa de cuantos progresos agrícolas se realizan en el mundo.

Defiende los intereses de agricultores y ganaderos.

Resuelve gratuitamente a sus suscriptores todo género de consultas referentes a Agricultura, Ganadería, Legislación y Veterinaria.

Regala hermosas máquinas agrícolas, abonos, semillas y sementales a sus suscriptores.

Ofrece los datos más completos que se publican de los mercados nacionales de productos agrícolas.

Se publica cuatro veces al mes.

Cada número consta de 36 páginas y cubiertas.

Precio: 10 pesetas semestre.

Redacción y Administración, Plaza de Oriente, 7. Madrid.

Gran difusión. Utilidad y cultura

Servicios: Consultas-Contencioso y Bibliográfico

Estudios económicos y estadísticos

Publicación para el estudio y defensa de los intereses de las industrias de alcoholes, azúcares, coloniales, vinos, cerveza, achicoria, chocolates, dulces, perfumería y similares. Suscripción: un año, 12 pesetas. Publicidad, según tarifa.

ALCALA, 119, MADRID.

Pida un ejemplar de muestra, citando este periódico

LOS PELIGROS DE LA

HERNIA

RADICALMENTE SUPRIMIDOS

Sin molestia, aun haciendo los más pesados trabajos.

POSITIVOS E INMEDIATOS son los resultados obtenidos con los aparatos C. A. BOER, como lo prueban las numerosas cartas ya publicadas de las personas que, agradecidas, enaltecen los efectos benéficos y curativos del método C. A. BOER.

«Andújar, noviembre, 25 de 1925.

Señor don C. A. BOER, Barcelona.—Muy señor mío: Le quedo muy agradecido por el buen resultado que he obtenido con los maravillosos **aparatos C. A. BOER**, pues con sólo diez meses de llevarlos he logrado la completa **curación** de mi **hernia**. Ultimamente tuve que ser reconocido por un señor médico de la Compañía minera en la cual trabajo, y fuí declarado completamente sano para el desempeño de mi cargo. Le reitera las gracias su atento seguro servidor, **José Pérez**. Vistilla, número 32, Andújar (Jaén).»

HERNIADOS: Si queréis evitar las molestias y funestas consecuencias de las **hernias**, visitad al señor C. A. BOER en:

MADRID, domingo 27, lunes 28 y martes 29 diciembre, **Hotel Inglés**.
ZARAGOZA, miércoles 30 diciembre, **Hotel Europa**.
ALCALA HENARES, lunes 4 enero, **Hotel Cervantes**.
GUADALAJARA, martes 5, **Palace Hotel**.
ESCORIAL, miércoles 6, **Hotel Miranda**.
SEGOVIA, jueves 7, **Hotel Comercio Europeo**.
AVILA, viernes 8, **Hotel Inglés**.
MOTILLA DEL PALANCAR, lunes 11, **Fonda del Sol**.
CUENCA, martes 12, **Hotel Madrid**.
HUETE, miércoles 13, **Fonda Léis**.
TARANCON, jueves 14, **Fonda Española**.

Un eminente colaborador del señor Boer recibirá igualmente en:

MADRID, martes 5 y miércoles 6 de enero, **Hotel Inglés**.
JAEN, jueves 7, **Hotel Francia**.
LINARES, viernes 8, **Hotel Cervantes**.
LA CAROLINA, sábado 9, **Hotel Cervantes**.

APARATOS DEL ARTE MEDICO y perfeccionados para:

VARICES, hinchazón, fatiga y debilidad de las piernas.
OBESIDAD, desviación de los órganos de la mujer, caída de la matriz, etcétera.
EVENTRACIONES, hidrócele, varicócele.

C. A. BOER, ortopédico, Pelayo, 69. 1.º.—BARCELONA

COLEGIO HISPANO

INTERNADO DIRIGIDO POR SACERDOTES

Los señores padres que se vean obligados a traer sus hijos a esta Corte para hacer una carrera cualquiera, deberán antes conocer la organización y fin de dicho establecimiento, medio seguro de evitar la corrupción física, moral e intelectual de los mismos. Se halla instalado en hermoso local céntrico, y sus excelentes condiciones higiénicas, amplitud estética y buen trato en nada ceden a los mejores de su clase.

Plazas limitadas. Correspondencia al director. SAN MARCOS, 3, MADRID. — APARTADO 485. Telegramas y telefonemas a Teléfono 1.578 M.

APOPLEJIA —PARALISIS—

Angina de pecho. Vejez prematura y demás enfermedades originadas por la **Arteriosclerosis e Hipertensión**

Se curan de un modo perfecto y radical y **se evitan** por completo tomando

RUOL

Los síntomas precursores de estas enfermedades: *dolores de cabeza, rampa o calambres, zumbidos de oídos, falta de tacto, hormigueos, vahidos (desmayos), modorra, ganas frecuentes de dormir, pérdida de la memoria, irritabilidad de carácter, congestiones, hemorragias, varices, dolores en la espalda, debilidad*, etc., desaparecen con rapidez usando **Ruol**. Es recomendado por eminencias médicas de varios países; *suprime el peligro de ser víctima de una muerte repentina*, no perjudica nunca por prolongado que sea su uso; sus resultados prodigiosos se manifiestan a las primeras dosis, continuando la mejoría hasta el total restablecimiento y lográndose con el mismo una existencia larga con una salud envidiable

VENTA: Madrid, F. Gayoso, Arenal, 2, Barcelona, Segalá, Rbla. Flores, 14, y principales farmacias de España, Portugal y América

Industria importante privilegiada

y de primera necesidad. A las personas industriales y a las familias en general. Con un capital de 150 a 200 ptas., manejadas por él mismo y con sólo tres días de trabajo cada semana se consigue de 6 a 7 ptas. diarias. Se mandan explicaciones detalladas e impresas a todo el que las pida, mandando en sellos 20 céntimos. Para contestación: **Paulino Landaburu (Alava), Vitoria.**

ESTUDIOS DE FACULTAD

Nuevo curso desde primeros de enero para estudiantes de Medicina y Farmacia. Métodos teóricoprácticos. Laboratorios. **El mejor internado de Madrid** con **higiénicos dormitorios** y **magnífico jardín de recreo.** Pídanse reglamentos y detalles. **ABADA, 11, MADRID.**

REGALAMOS

Casi regalamos zapatos charol 1.ª desde 18 ptas. **Espoz y Mina, 20, piso 1.º y Romanones, 16, VICI.**

ANUNCIOS BREVES Y ECONOMICOS

Automóviles

«SARTOGLOSS», pintura especial para automóviles. Droguería Martínez, Postas, 31.

Compras

COMPRO papeletas Monte, alhajas, dentaduras. Plaza Santa Cruz, 7, platería. Teléfono 772.

COMPRAMOS contado colección sellos España, lotes extranjeros. Peletería Francesa, Carmen, 4.

Filatelia

SELLOS españoles, pago los más altos precios, con preferencia de 1850 a 1870. Cruz, 1. Madrid.

Huéspedes

PENSION CASTILLO, Arenal, 27. Comida inmejorable, baño. Desde siete pesetas.

ESTUDIANTES. Centro Católico. Pensión, 6 pesetas. Director, sacerdote; junto Universidad. Escribid: San Andrés, 1 duplicado, entresuelo izquierda.

Ofertas

SEÑORITA maestra nacional, se ofrece para dar lecciones particulares. Informarán: Acción Católica de la Mujer, Puerta Cerrada, 5.

Optica

ANTEOJOS, absoluta garantía. Vara y López. Príncipe, 5.

EN RECETAS médico oculista use cristales Punktal Zeiss. Casa Duboso, óptico. Arenal, 21.

Varios

PARA IMAGENES Y ALTARES, recomendamos a Vicente Tena, escultor, Valencia. Teléfono interurbano 907.

MULTICOPISTAS ROLO, el aparato más sencillo y práctico para reproducciones. Diez mil copias de un mismo original. Precio, pesetas 175. Orbis, S. A. Madrid, Hortaleza, 17.

ALTARES e imágenes. Estudio-taller de talla, escultura y dorado. Enrique Bellido. Colón, 14, Valencia.

Ventas

PELETERIA Los Italianos. Liquidación por fin de temporada. Abrigo piel desde 200 pesetas, contado y plazos. Cava Baja, 16.

VENDEMOS hoteles Dehesa Villa. Facilidades pago. Razón: García Paredes, 40.

RECLUTAS DE CUOTA

CASA BENITEZ

TRAJES KAQUI, A 45 PESETAS. EQUIPOS COMPLETOS, A 145 PESETAS. SE HACEN EN VEINTICUATRO HORAS

'3, ATOCHA, 3

VINOS Y COÑAC

Casa fundada en el año 1730

PEDRO DOMECQ

PROPIETARIA de dos tercios del pago de Macharnudo, viñedo el más renombrado de la región.

Dirección: PEDRO DOMECQ Y CIA., Jerez de la Frontera

FITÉ Y HERRERA

CUBIERTAS

TORRIJOS Nº 1. MADRID

MADRID

Armaduras de hierro, madera y mixtas.

Cubiertas de teja plana y curva, pizarra, Uralita, zinc, cristal y sus derivados.

Especialidad en mansardas, cúpulas, torreones, marquesinas, etcétera.

Estudios y presupuestos gratis.

"EL DEBATE", Colegiata, 7

AGUAS MINERALES

DE TODAS CLASES.—SERVICIO A DOMICILIO

CRUZ, 30.—TELEFONO 2.738 M.

Suscripciones a

EL DEBATE

Se reciben en Librerías "Voluntad"

Alcalá, 28 y Marqués de Urquijo, 32 y 34