Precios de suscripción

MADRID ..... 2,00 pesetas al mes
PROVINCIAS ..... 9,00 ptas. trimestre

PAGO ADELANTADO

FRANQUEO CONCERTADO

EL DEBATE

MADRID.—Año XV.—Núm. 5.126 • Sábado 19 de diciembre de 1925 CINCO EDICIONES DIARIAS Apartado 466.—Red. y Admón., COLEGIATA, 7. Teléfonos 365 M. y 398 M.

La crisis económica en Alemania

Colonia, 11 de diciembre.

La crisis económica en Alemania ha revestido formas muy graves que reclaman detenido estudio. Son muy interesantes por las lecciones que ofrecen a los que se ocupan en la reconstrucción de la Europa de la postguerra. Si se dice que las naciones europeas deben volver al equilibrio anterior, se afirma algo evidente. Mas en su ejecución resulta tan difícil y complicado, en especial por lo que se refiere a las antiguas naciones beligerantes, que conviene no caer en apreciaciones ridículas por su misma sencillez. Vale más fijar la atención en las causas que han motivado el caos actual y buscar los remedios en un esfuerzo sincero para que esas causas desaparezcan.

Considerando la evolución de la economía alemana en los últimos años, hay varios aspectos muy significativos. Comparada con la de los tiempos anteriores a la guerra, la situación se caracteriza por un aumento considerable de las prerrogativas económicas y financieras del Estado y por una disminución proporcional de la iniciativa y la independencia de los factores individuales económicos. Por la reforma financiera del año 1919 y 1920 (la reforma de Erzberger) los Municipios y los Estados de la antigua Confederación han perdido sus derechos de percepción de impuestos. Todos los ingresos han sido centralizados. Sólo quedan a los Municipios unos ingresos eventuales e insignificantes. Deben, por consiguiente, obtener de la central financiera del imperio lo que necesitan para la administración.

Los resultados conseguidos por esta reforma no han sido muy beneficiosos ni para el Estado ni para los Municipios, y esto en un país donde la autonomía municipal había producido antes tanto bienestar y contento. La multiplicación de los empleados exigida por la centralización demuestra que es de todo punto falso que la reforma haya sido impuesta por la necesidad de reducir el número de empleados. Su número y la retribución que perciben son ahora mucho mayores, incluso en los Municipios mismos.

Dos corrientes, al parecer contrarias, pero nacidas de fuente común, se han unido para dar nueva orientación a la economía alemana. Una es la corriente socialista, que ha logrado que los obreros trabajen menos y aun estando parados reciban del Estado periódicamente un socorro, lo mismo que en Inglaterra. La otra es un aumento considerable de la autoridad y de la potencia del Estado en materias económicas, en parte producido por su necesaria intromisión durante la guerra en estas materias; en parte también por el influjo de las teorías socialistas que conceden al Estado monopolios económicos, y tienden a hacer de la autoridad pública la autoridad suprema en la Administración.

Se empuja así al Estado hacia los pretendidos ideales de socialización absoluta de los medios de producción y distribución pública de los productos. Ideas insensatas, reducidas ya desde hace bastante tiempo al absurdo por los ensayos hechos en Rusia y los fracasos anteriores de Alemania. Nos hallamos, en fin, ante un ensayo socialista, no menos peligroso por ser aún algo tímido.

El desastre económico de la nación ha adquirido últimamente proporciones alarmantes. En el pasado mes de noviembre se han declarado en quiebra total 1.344 Empresas, y casas en quiebra parcial 921. No se declara el número de las Empresas liquidadas sin anuncio público, por falta completa de capitales y mercancías. Hemos entrado apenas en el invierno y ya se prevén unos meses terribles. Los que están enterados afirman que en el mes de enero la miseria económica llegará a proporciones angustiosas. Las estadísticas del paro forzoso no dan idea apropiada de la situación, pues en ellas se enumeran sólo los obreros; pero el número de comerciantes y dependientes arruinados es tan grande que se deben considerar incluídos, y asimismo los rentistas casi aniquilados. De este modo se tendrá una idea de la miseria actual del pueblo alemán. Si los Tratados internacionales, que han impuesto tantas cargas a la Hacienda alemana, son una de las causas principales de las angustias presentes, no debemos olvidar tampoco que la administración desacertada del Estado ha contribuído mucho a colocar el país en una situación tan grave. El socialismo, aun en dosis pequeña, es un veneno mortal para la economía de una nación.

Doctor FROBERGER

En Turquía va a suprimirse la poligamia

Pronto se presentará la ley en la Asamblea

LONDRES, 18.—Comunican de Constantinopla a la *British United Press* que una Comisión parlamentaria turca acaba de terminar la redacción de un proyecto de ley sobre la reorganización del derecho familiar en Turquía.

La Comisión termina pidiendo la prohibición absoluta de la poligamia.

Dicho proyecto de ley será discutido muy en breve en la gran Asamblea de Angora.

Aumenta el paro en Berlín

BERLIN, 19.—El paro aumenta en Berlín en proporciones alarmantes. En las dos últimas semanas ha aumentado el número en 28.000, de manera que el total de los parados asciende en la actualidad a 120.000.

LA CAMPAÑA CONTRA STRESEMANN

BERLIN, 18.—El grupo populista del Reichstag ha pedido al ministro de Justicia adopte medidas para contrarrestar con energía la campaña de odios de que viene siendo objeto Stresemann.

La opinión apoya al Gobierno turco

«Están calculadas todas las eventualidades»

LONDRES, 18.—Comunican de Constantinopla a la Agencia Reuter:

«Un importante periódico dice que el Gobierno tiene calculadas ya todas las eventualidades y que ha tomado todas las medidas necesarias para hacer frente a cualquier situación.

Esto—añade el periódico—lo ponemos de manifiesto, no por cierto en son de amenaza, sino en concepto de advertencia para el público y también para los extranjeros.»

* * *

CONSTANTINOPLA, 18.—Todos los periódicos, sin excepción alguna, apoyan al Gobierno en la decisión que ha tomado de no aceptar la sentencia de la Sociedad de Naciones.

El Gobierno turco se ha reunido anoche y ha decidido someter la cuestión de Mossul a la Asamblea Nacional de Angora.

En el interregno espera, sin impacientarse, los resultados de las visitas hechas en París por el ministro de Negocios Extranjeros turco.

UNA MISION RUSA

(RADIOGRAMA ESPECIAL DE EL DEBATE)

NAUEN, 18.—Ha llegado a Angora una Misión sovietista, al frente de la cual va Kameneff.

La Prensa alemana relaciona este viaje con el problema de Mossul.—*T. O.*

Trece millones de daños en la Bolsa de Burdeos

BURDEOS, 18.—El incendio del Palacio de la Bolsa ha causado pérdidas inestimables. Se calcula que las reparaciones costarán más de 13 millones. El siniestro se atribuye a la imprudencia de un obrero que estaba haciendo astillas, alumbrándose con una lámpara de soldar.

Llega a El Havre una casa dividida en cuatro partes

EL HAVRE, 18.—Hoy ha llegado, dividido en varios trozos, el modelo de casa ofrecido por 40 financieros americanos a Francia. La casa fué construída en cuatro semanas en Nueva York, y será «montada» en París, donde el público podrá admirarla hasta que se decida consagrarla a un uso determinado.

Crisis de trabajo en Valencia

VALENCIA, 18.—El gobernador civil ha facilitado una nota, advirtiendo a los obreros que se dirigen a Valencia en busca de trabajo que en esta capital e scasean los jornales, incluso para los naturales del Municipio, hasta el punto de que, no obstante lo exiguo de la consignación de aquéllos, cuatro pesetas, es mayor el número de obreros que el de plazas disponibles. También aconseja que no se dejen seducir por las noticias circuladas acerca de obras de reformas urbanas, pues las necesidades de éstas quedan con exceso cubiertas por los obreros que tiene el Ayuntamiento.

Cuatro expresos alemanes detenidos en la nieve

En el Mediodía de Francia mueren de frío varias personas

(RADIOGRAMA ESPECIAL DE EL DEBATE)

NAUEN, 18.—La nieve ha tenido parados en medio de la vía durante toda la noche a cuatro trenes expresos en el Norte de Alemania. Hasta la mañana de hoy no pudo abrírseles paso.—*T. O.*

EN FRANCIA

PARIS, 18.—El frío continúa siendo intensísimo en todas las regiones de Francia, incluso en los departamentos del Mediodía.

En Montpellier han muerto tres personas de congestión, causada por el frío, y en Perpignan y en Nimes la nieve ha caído con tal abundancia que los habitantes de las fincas de labor están bloqueados desde hace dos días.

En Clermont Ferrand, Reims y otras muchas ciudades la capa de nieve alcanza un espesor de 30 centímetros y se han registrado nuevos casos de muerte por congestión, causada por el frío.

Una conferencia económica francoalemana

Se estudiará especialmente el pago de las reparaciones

PARIS, 18.—Ayer por la tarde fué recibida en la Cámara de diputados una Delegación de las agrupaciones industriales alemanas.

Los miembros de la mencionada Delegación celebraron una entrevista con varias personalidades parlamentarias, procurando establecer las bases de una cooperación francoalemana, encaminada a resolver prácticamente el problema de las reparaciones y buscar los medios más adecuados para que el mercado francés absorba fácilmente los productos alemanes entregados por el Reich a título de prestaciones en especie.

Quedó acordado que en el mes de enero próximo se reúna en París una Conferencia económica francoalemana, en la cual se estudiarán son toda amplitud estas cuestiones.

Se canta "Bandera Roja" en un crucero inglés

LONDRES, 18.—Telegrafían de Plymouth a la «Westminster Gazette» que las autoridades de Marina, noticiosas de que la marinería del crucero «Vindictive» había cantado recientemente el himno de la «Bandera Roja» y entregádose a manifestaciones irregulares ante la Casa Ayuntamiento, ha prevenido a la tripulación de dicho buque de que, si tales hechos se repetían, los culpables serían sometidos a Consejo de guerra.

Parece que el espíritu de aquella tripulación ha mejorado sensiblemente después del incidente.

Títulos oficiales de esperanto

NAUEN, 18.—Hoy han sido aprobados 19 estudiantes sajones que se presentaron al examen oficial de esperanto. Son quizá los primeros títulos del Estado que se conceden.—*T. O.*

LO DEL DIA

Frente al Tratado con Cuba

Está sobre el tapete la negociación del Tratado de comercio con Cuba, de gran importancia para las relaciones económicas y afectivas con nuestra antigua próspera colonia.

Ciento cinco millones de pesetas exportamos anualmente a la república antillana, que nos manda mercancías sólo por valor de unos diez millones.

De los 105 millones que importa nuestra exportación anual, 54 corresponden a substancias alimenticias y 51 a productos industriales.

Cuba querría—mejor podríamos decir que «quiere»—colocar en España sus azúcares, dulces y tabacos. Por su parte, nuestros exportadores de productos agrícolas y derivados desean ampliar los mercados de frutas, vinos, sidras y licores.

Este nuevo examen del aspecto agrícola, capital en el Tratado, nos muestra el interés antagónico de los remolacheros, por un lado, y los fruteros y viñadores, por otro; de las azucareras y la Arrendataria, por una parte, y los vinicultores, sidreros y licoristas, de otra.

Por lo que a la Arrendataria respecta, no creemos difícil vencer las dificultades que existan.

En cuanto a los azucareros, parece que cada vez buscan una mayor solidaridad con los cultivadores de remolacha. Y, en realidad, si el azúcar baja, las fábricas, estrechamente asociadas, pagarán menos por la materia prima, y el labriego, último peldaño de este descenso, se encontrará entre la espada de un precio de venta que disminuye y la pared de un coste de producción inmóvil.

La parte más débil en esta pugna de intereses está representada por los remolacheros.

Han comenzado ya a organizarse, por iniciativa del Sindicato Central de Aragón —y sería de desear que en el aspecto local llegaran pronto a constituirse—, Comités mixtos para fijar el precio de la remolacha, como se hace en otras naciones. En cuanto a su actuación nacional, es lógico que les conviene tener representantes y defensores permanentes—no olviden el ejemplo de la Unión Nacional de Exportación Agrícola—, y no ocasionales o de oficio.

Con ello ganará la economía española, que dispondrá de competentes representantes de sus distintos intereses para debatir los problemas que se planteen.

He aquí las piezas con que se ha de jugar la partida del Tratado. La seguiremos con el máximo interés, seguros de que los acuerdos del Consejo Nacional de Economía se inspirarán tan sólo en los altos intereses de España.

Instrucción pública

Ha dictado estos días el ministro de Instrucción pública ciertas medidas dignas de sincero elogio.

La primera, conocida ya por la declaración ministerial, es la que se refiere a la reorganización de los servicios del departamento, con la creación de una Dirección general de enseñanza superior y secundaria. Escatimamos este hecho como indicio del propósito que debe animar al Gobierno de dedicar una atención preferente a estos aspectos de la docencia nacional. El porvenir de la instrucción pública en España está vinculado a la enseñanza en los Institutos y, sobre todo, en las Universidades. Mientras los centros superiores de cultura arrastren una vida lánguida, cohibidos por trabas oficiales y abandonados por la opinión indiferente, es inútil pensar en una elevación del nivel intelectual en nuestra Patria.

Es igualmente de alabar la prórroga de las funciones del Consejo de Instrucción pública hasta el mes de junio próximo, ya que, aun cuando la experiencia hubiera aconsejado innovaciones de mayor o menor alcance, faltaba tiempo para realizar una reforma madurada y serena.

Por último, hemos visto con agrado la disposición recientemente dictada para evitar desagradables incidentes en las oposiciones a cátedras. Se han desarrollado éstas, durante los últimos meses, en un ambiente de exaltación inadmisible, que llegaba hasta la coacción sobre opositores y jueces, por la movilización de grandes masas de público, dispuestas a imponer una determinada tendencia. Claro es que tradicionalmente las oposiciones a cátedras se han verificado en ambientes sobrecargados de pasión. Pero esa pasión hoy día ha rebasado el límite de los fervores académicos para entrar en terrenos donde la lucha es más enconada y violenta. Por eso es de alabar la decisión del ministro obligando a que la primera y la última sesión de un Tribunal de oposiciones a cátedras se celebren en locales a donde no puedan llegar la algarada o la violencia.

Celebramos estas iniciativas por lo que en sí son, y más aún porque significan, según creemos, un deseo de no soslayar los graves problemas de la instrucción pública en España.

Los industriales quieren estabilizar el franco

Proponen al Gobierno francés que contrate un empréstito exterior con la garantía de sus industrias

Los socialistas quieren reorganizar el «cartel»

(RADIOGRAMA ESPECIAL DE EL DEBATE)

PARIS, 18.—Hasta ahora nada se conoce de los proyectos de Doumer, que serán presentados mañana al Consejo de ministros.

Entretanto continúa la inquietud, tanto del mundo político como de los elementos mercantiles e industriales. Estos han convocado para el día 21 dos reuniones, que tendrán como fin protestar contra la exageración de las cargas fiscales.

Entre los políticos, los socialistas se agitan cada vez más, tratando de arrastrar a los grupos del «cartel». Hoy han estado reunidos los diputados socialistas, discutiendo la situación y las condiciones de una eventual participación en el Poder. ¿Querrán, acaso, evitar el Gobierno nacional, que cada vez es más posible?

En la reunión se acordó prevenir a los demás grupos izquierdistas de su deseo de no actuar separados en el momento y acerca de la forma de presentar la interpelación sobre la política general del ministerio. La izquierda radical cada vez aparece más distante del cartel.—*C. de H.*

* * *

PARIS, 18.—Los diarios comentan extensamente la actitud manifestada por determinados grupos de la Cámara, en relación con la situación política actual.

Entre los miembros de la izquierda radical parece dibujarse una tendencia hacia el ensanchamiento de la mayoría con otros grupos políticos y, según algunos aseguran, para separarse del «cartel», en cuyo caso la mayoría gubernamental experimentaría un desplazamiento hacia la derecha.

LA ESTABILIZACION DEL FRANCO

PARIS, 18.—M. Delasalle, diputado del Norte, ha presentado al presidente de la república y al presidente del Consejo de ministros a la Delegación de industriales del Norte, que ha venido a proponer al Gobierno el medio de resolver la crisis financiera, estabilizando el franco. Dicho señor ha hecho las siguientes declaraciones:

«La iniciativa se ha tomado a causa de la incertidumbre en la cotización del franco, que tanto perjudica a los industriales que tienen un comercio de entrega a plazo largo en el extranjero. Por otra parte, también atañe esta situación a la cuestión de los salarios, a causa del gran número de belgas empleados en las industrias del Norte, y que no es posible estabilizar a menos que se instituyera el pago en franco oro.»

En el proyecto se trata de conferir al Estado una parte del crédito de estos industriales y contratar en el extranjero, con la garantía de su haber, un empréstito que permitiera al Estado hacer frente a determinados vencimientos extraordinarios. La cuantía del empréstito sería de 10.000 millones, que se amortizaría con un impuesto del 10 por 100 sobre la cifra de negocios. Esta noche se celebran reuniones de los Comités directivos de la Confederación general económica y de la Asociación Nacional de Extensión Económica para estudiar la cuestión.

En París este proyecto ha despertado vivísimo interés, y son muchos los diputados que se muestran favorables a ella, si bien opinan que conviene esperar, para formar juicio definitivo, a conocer los términos completos de esa proposición y la repercusión que pudiera tener desde los puntos de vista político, económico y financiero.

El subsecretario de Hacienda, Morel, al ser interogado por algunos parlamentarios, parece que ha contestado en síntesis lo siguiente: «El ofrecimiento de los industriales del Norte merece estudiarse con gran atención y detenimiento, y si llegara a concretarse en una fórmula precisa y si fuera sometida al ministerio de Hacienda, éste la examinaría inspirado en el deseo de llevarla a la práctica.

El teléfono en los trenes

(RADIOGRAMA ESPECIAL DE EL DEBATE)

NAUEN, 18.—Con una combinación del teléfono y la radiotelefonía se ha logrado establecer en los trenes alemanes un servicio telefónico, que permitirá a los viajeros comunicar con cualquier parte de Alemania.—*T. O.*

INDICE - RESUMEN

«Los trucos», por Jorge de la Cueva ..... Pág. 2
Una familia levítica, por Manuel Graña ..... Pág. 3
Motivos del campo, por Jenaro Xavier Vallejos ..... Pág. 3
Crónica de sociedad, por «El Abate Faria» ..... Pág. 4
Deportes ..... Pág. 4
Noticias ..... Pág. 4
Una historia de amor bajo los soviets (folletín), por Roger des Fourniels ..... Pág. 4
Cotizaciones de Bolsas ..... Pág. 5
Página Agrícola ..... Pág. 6

PROVINCIAS.—Crisis del trabajo en Valencia.—Las heladas causan daños en la huerta de Murcia.—Llegan a Cádiz los restos de López Silva **(página 2).**

EXTRANJERO.—Los industriales franceses se ofrecen a garantizar un empréstito de 10.000 millones para estabilizar el franco. En 1925 se han construído en Inglaterra 159.000 casas.—Cuatro trenes alemanes detenidos en la nieve.—En enero se reunirá una Conferencia económica francoalemana. Las tropas japonesas han ocupado Mukden **(páginas 1 y 3).**

EL TIEMPO. (Datos del Servicio Meteorológico Oficial.) — Tiempo probable para hoy: Cantabria y Galicia, vientos flojos y moderados del Sur y tiempo a empeorar; Castillas, León y Extremadura, vientos flojos y moderados de la región del Este y tiempo inseguro; Baleares, buen tiempo; Aragón, Cataluña y Levante, vientos flojos, de dirección variable y buen tiempo; Andalucía, vientos moderados y fuertes de la región del Este y chubascos; marejada. Temperatura máxima en Madrid, 5,2 grados, y mínima, 3 bajo cero. En provincias la máxima fué de 15 grados en Valencia, y la mínima, 9 bajo cero en Teruel.

Se aprueba la prórroga del decreto de alquileres

El reo de Vitoria indultado

Otros tres indultos por delitos comunes

Desde las siete y media a las nueve cuarenta y cinco estuvo anoche reunido el Consejo de ministros.

A la salida, el ministro de Trabajo dictó la siguiente referencia:

«Se acordó proponer a su majestad el indulto del reo de Vitoria.

Se aprobó un proyecto del ministerio de la Gobernación determinando que, en tanto no se aprueban las plantillas de Correos, se amorticen las vacantes de jefes de negociado de segunda clase para aumentar la dotación de jefes de negociado de tercera y oficiales primeros.

Se aprobó también la reorganización de servicios del ministerio de Estado. Después el ministro de Gracia y Justicia sometió al asentimiento de sus compañeros cuatro expedientes de penas de muerte, sobre algunos de los cuales se acordó proponer al Rey la gracia de indulto.

También se dió cuenta del decreto de prórroga del inquilinato, que en principio quedó aprobado. Se trata de una recopilación de todo lo legislado anteriormente, con algunas modificaciones.

El Consejo aprobó asimismo un proyecto de decreto de Hacienda regulando la tramitación de expedientes de legitimación en las roturaciones arbitrarias de montes comunales.»

Confirmó el señor Aunós que los Consejos se celebrarán regularmente los martes y los viernes, y los jueves en Palacio, bajo la presidencia del Rey.

El descanso dominical de la Prensa

A la salida del Consejo el jefe del Gobierno interrogó anoche a los periodistas que aguardaban en el vestíbulo acerca del efecto que ha causado en la clase el anuncio oficial de la organización de un periódico colectivo que aparezca a fin y principio de semana.

Alguien expresó al presidente el temor de que la cristalización de esta medida vulnera la ley del Descanso dominical para la Prensa.

—No se trata de eso—replicó el marqués de Estella—, sino de realizar un proyecto que, al mismo tiempo que evitará la incomunicación del público durante treinta y seis horas con la noticia, será una fuente de ingresos para la Asociación de la Prensa. Sería algo así como una ampliación del *Boletín Oficial*, sólo que a cargo de la Asociación de la Prensa, que tendría diversas maneras de realizar el proyecto, tal como disponer un turno semanal del personal de los diversos diarios.

—¿Y si se publicara más de un periódico?

—Es que se mantendría la prohibición —contestó el presidente—por lo que respecta a cualquier otra iniciativa. Las hojas que yo propugno en Madrid y en provincias, editadas por las Asociociones de la Prensa, contendrían anuncios, cuyas tarifas alcanzarían precio más elevado, puesto que serían las únicas que compraría todo el mundo, falto el domingo por la noche y el lunes por la mañana de otros periódicos. Se suprimiría la parte doctrinal y se daría cabida a las informaciones directas y a las telegráficas y telefónicas. A mí me parece una innovación sensata.

El Rey accede al indulto del reo de Vitoria

Por teléfono dió anoche mismo su aprobación su majestad él Rey a la propuesta del Consejo de ministros relativa al indulto del reo de Vitoria. Entre otras, apreció el Consejo la circunstancia de que el reo se encuentra herido.

Otros tres indultos

También acordó el Consejo anoche proponer al Rey el indulto de otros tres reos condenados a la última pena por delitos comunes.

La prórroga del inquilinato

El decreto de prórroga del inquilinato aprobado ayer quedo pendiente de redacción definitiva, que ultimarán el jefe del Gobierno y el ministro de Gracia y Justicia. El lunes probablemente será firmado por su majestad. En los diversos aspectos parciales que aquel reviste se procura dar garantías al inquilino, a las industrias y a la propiedad.

Los altos cargos de Instrucción pública

No hubo tiempo en el Consejo de anoche para que se examinaran todas las propuestas que los ministros llevaban a la reunión.

En el del martes probablemente se proveerán las Direcciones generales de Enseñanza superior y scundaria y Primera enseñanza. La del Instituto Geográfico, que también está vacante, se proveerá entre los individuos del escalafón.

Turquía tiene ya su Código de Trabajo

ANGORA 17.—El Gobierno turco ha terminado la redacción de un Código completo del trabajo, que va a presentar a la Asamblea Nacional.

Además de la inscripción de los establecimientos industriales, de la declaración del número de obreros ocupados y de las condiciones generales de trabajo, el proyecto comprende varias medidas importantes. La edad de admisión al trabajo ha sido fijada en doce años, para la industria, y en diez, y ocho para las minas; se prohibe el trabajo de noche a las personas de menos de diez y siete años; la duración del trabajo no excederá de diez horas diarias, comprendiendo una hora de descanso, por lo menos, ni de sesenta horas por semana; en las minas el trabajo no será superior a seis horas diarias, comprendiendo en ellas la subida y la bajada y una hora de descanso; el tipo de salario aplicable a las horas suplementarias, cuyo número se fija, tiene un aumento de 50 por 100.

Como se ve varias de las disposiciones de este proyecto, que marca un importante adelanto en la legislación del Trabajo en Turquía, se acerca en mucho a alguno de los principios consagrados por las convenciones adoptadas por la Conferencia Internacional del Trabajo.

Nuevo presidente de Suiza

BERNA, 17.—El Consejo federal ha sido reelegido en su totalidad y sin oposición.

Ha sido nombrado presidente de la Confederación para 1926 Henry Haebenlin, jefe del departamento de Justicia y Policía.

MAURA

Un reproche

Por César SILIO

En el desfile de alabanzas que amigos y adversarios, como tributo de obligada justicia, rinden en estos días al varón insigne que la muerte ha arrebatado a España, hay una nota, creo que unánime, en que coinciden pensamientos nacidos en las más alejadas zonas espirituales: el merecido encomio de su vida ejemplarísima y austera, de su amor insaciable por la justicia y por el bien, de su absoluto y casi sobrehumano desinterés, de su soberana inteligencia y su luminosa palabra, adscritas al servicio del ideal hondamente sentido y de la Patria.

Si pudo equivocarse en alguna ocasión —no es infalible el juicio humano—, buscó siempre con afán el acierto, que es sin duda la suprema excelencia a que nos es dado aspirar al conducirnos en la vida para cumplir nuestras obligaciones en conciencia y según nuestros medios y posibilidades.

Me limito a dejar registrado este común sentir admirativo y reverente, que es natural comparta quien tuvo siempre a Maura por jefe y por maestro. Por notorio no habría puesto la pluma sobre el papel para proclamarlo.

De otra nota muy generalizada, aunque no tan unánime como ésta, sí quiero decir algo. Me refiero al reproche que, salvando la rectitud de la intención, formulan muchos al lamentar la relativa esterilidad para el bien público de la vida de Maura, quien conoció todos los vicios, corruptelas, miserias y ruindades de la política al uso y se estrelló una y otra vez, sin embargo, ante los apetitos confabulados, obstinado en la imposible conversión de pecadores impenitentes, cuando pudo, asistido de grandes masas de opinión, salvar a España, con sólo prescindir del Parlamento y asumir, por el bien y para el bien, poderes y funciones de dictador.

Merece el reproche unos momentos de serena atención, y a él acudo con ánimo reflexivo, que invita a reparar en que el salto desde el régimen legal a la dictatura nunca fué empeño tan llano ni receta de éxito tan seguro; y no es extraño que hombre tal como Maura resistiese las solicitaciones del ambiente, receloso del resultado a que hubiera podido conducirnos el atajo seductor.

Yo mismo, en más de una ocasión, en coloquio íntimo, me atreví a suscitar el tema y a insinuar la solución extralegal en bien de España. Yo sé que el patriotismo de Maura sintió a veces cómo le espoleaba esa tentación y que pasó noches de insomnio, escudriñando a solas cuál era su deber y pidiéndole inspiración y acierto a Dios. Yo lo sé y oí de sus labios el monólogo en que ardientemente razonaba la propia convicción, e iba debilitando, casi desvaneciendo en mí la contraria. Desde luego, salí de aquella conversación enteramente persuadido de que si España necesitaba para no perecer una dictadura, Maura no sería el dictador. Le estorbaban para serlo con éxito su aristocratismo espiritual, su tolerancia, su bondad, hasta su misma formación de jurista, que colocaba sobre todo y sobre todos el imperio de la ley, y recelaba mayor estrago del mal ejemplo de violarla desde la altura que del retardo en reformarla y mejorarla.

Paréceme que se hallarán conformes los que formulan el reparo en que, de ser viable, el camino que emprendió Maura era el mejor. Predicar el ejercicio de la ciudadanía como un deber que incumbe a todos; esforzarse en que cada cual tome sobre sí la parte de labor que le toque para que se engrandezca la Patria, que es común; ser de por vida servidor del ideal y de la justicia y excitar a los españoles a que también lo sean; dar constante ejemplo de austeridad y desinterés, sin que la balanza se incline hacia el amigo ni el adversario tenga, por serlo, impedimento que dificulte el ejercicio de su derecho, es abrir cauces para una nueva España enaltecida; más amplios y seguros que los trazados febrilmente y autoritariamente por quien tomara sobre sí en horas de inquietud, aun con la más recta intención, la carga de todos.

Los más grandes caudillos—Alejandro, Napoleón—crearon imperios, conmovidos o derrumbados al faltar la mano firme rectora del conjunto. La grandeza del pueblo inglés se prolonga reinado tras reinado, centuria tras centuria, porque la forja y la mantiene toda una nación adiestrada, solícita y despierta, que no enajena el común deber patriótico ni endosa obligaciones colectivas.

Hay momentos, sin duda, en que las dictaduras pueden ser necesarias. Pero líbrenos Dios de reprochar, a quienes no quisieron asumirlas, su abstención, y no incurramos en la temeridad de dar por sabido lo que hubiera pasado de no abstenerse.

Las más afortunadas y competentes tienen el riesgo enorme de estar su vida adscrita, como límite máximo, a la del dictador. Cuando éste cae, vencido por el propio desgaste que produce la labor realizada, por la confabulación de intereses que acechan la ocasión de retoñar o por la muerte misma, que no es señora que solicite audiencias ni haga antesalas, suele derrumbarse la obra sustentada en la sola columna del caudillo reformador.

Si el dictador no acierta a salvar al país que en él puso entera su esperanza, infiere un daño enorme: es difícil que tenga otro heredero que la anarquía.

Si el dictador carece de eje moral, de un temple heroico, al suprimir, o cuando menos amortiguar, la fiscalización, la controversia y la crítica, ha de tener en cuenta que centuplica las tentaciones y asechanzas que revolotean en torno del Poder, prontas a incitarle a espigar en el fértil campo del abuso y a repetir aquellas palabras con que fué tentado el Se-

ñor: «Si eres el Hijo de Dios, haz que esas piedras se conviertan en panes.»

Aun acertando, aun haciendo el bien, las dictaduras suelen acostumbrar a las gentes al cómodo disfrute de la labor extraña—que es desinteresarse en la vida pública—, y dificultan la continuidad de la acción que será precisa el día, lejano o próximo, ineludible en todo caso, en que de nuevo tengan que actuar los ciudadanos, como legítimos y naturales dueños del solar nacional.

Lo dijo ya Solón, según refiere Plutarco, cuando los atenienses le brindaron con la tiranía, «ya que la mudanza, si había de hacerse conforme a la ley y a la razón, era obra difícil y arriesgada»; «Sí, buena posesión es la tiranía, pero tiene muy difícil salida.»

Maura, deliberada, reflexivamente, rehusó ser dictador. Pudo acaso ser el gran escultor que modelara un pueblo. Renunció a hacer la estatua que su excelso entendimiento dibujaba como un ideal, temeroso de no poder concluir la obra, de que se quebrara en sus manos, de que se deshiciera al faltar él, de que los españoles no aprendiesen el verdadero, el único camino de salvación.

Prefirió a la dictadura el apostolado, y sembrada queda su doctrina, que llenará lustros enteros y será siempre segura brújula que marque el camino a seguir.

Fué sembrador. No es culpa suya, sino de los que estorbaron su obra, si aún yace la semilla en la tierra esperando tiempos propicios de germinación y de madurez.

Yo aún confío en que el tiempo vendrá. En que España entonces, a más de enaltecer al varón insigne que emprendió tan gran obra, cosechará lo que él sembró.

Pésame de Alemania por la muerte de Maura

En nombre de su Gobierno, el encargado de Negocios de Alemania comunicó a la señora viuda de Maura el sincero pésame del Reich, por la muerte del ilustre ex presidente del Consejo de ministros.

Funerales

Hoy, a las once de la mañana, se celebrarán en la iglesia de San Jerónimo el Real solemnes funerales en sufragio por el alma del ilustre hombre público.

Sufragios en Bilbao

BILBAO, 18.—Mañana, a las once, se celebrarán en la Basílica de Santiago solemnes funerales por el eterno descanso del alma de don Antonio Maura.

Los costea el Círculo Conservador Maurista.

Están invitadas las autoridades.

Funerales en Zamora

ZAMORA, 18.—Costeados por el Centro y elementos mauristas de esta capital, se celebrarán el lunes solemnes funerales por el eterno descanso del alma de don Antonio Maura.

Los restos de López Silva

Procedentes de Cádiz, hoy llegarán a Madrid los restos del ilustre sainetero don José López Silva.

El excelentísimo Ayuntamiento, la Sociedad de Autores Españoles y la Asociación de la Prensa invitan a todos los centros artísticos y culturales y al pueblo de Madrid a rendir homenaje al popular poeta, asistiendo a la conducción del cadáver, que tendrá lugar a las doce de la mañana, desde la estación del Mediodía a la Necrópolis.

* * *

CADIZ, 18.—A la una y media de la tarde llegó el transatlántico «Reina Victoria Eugenia» con los restos del sainetero López Silva, que fueron recibidos por el señor Linares Becerra y por los periodistas gaditanos.

A las tres de la tarde se organizó el cortejo fúnebre con los restos de López Silva, desde el muelle a la estación del ferrocarril, presenciando el paso numeroso público.

Abría marcha la Guardia municipal y seguía el clero de Santa Cruz. Presidían el duelo el gobernador civil, señor Salabace; el general de brigada don León Dorticós, el comandante de Marina, el presidente de la Diputación, conde de Villalar; el Ayuntamiento, presidido por el alcalde, señor Blázquez; la Academia Hispanoamericana y los señores Linares y Becerra, en representación de la Prensa.

Un hijo de López Silva, que va acompañando al cadáver de su padre, rogó a los periodistas que hicieran constar que nadie contribuyó a los gastos del sepelio en Buenos Aires, mostrándose agradecidísimo a los cónsules señores Bouzas y García Miranda.

Muy en breve aparecerá

lujosamente editada

la colección de

"PALIQUES FEMENINOS"

por «EL AMIGO TEDDY»

Pedidos a EL DEBATE y Librería «Voluntad», Alcalá, 28.

Viviendas económicas en Vitoria

La Caja de Ahorros Municipal ha destinado un millón de pesetas

VITORIA, 18.—La Caja de Ahorros Municipal ha acordado destinar cerca de un millón de pesetas a la construcción de viviendas económicas. A este fin ha solicitado del Ayuntamiento los terrenos que precisa para edificarlas.

La opinión aplaude sin reservas este rasgo de la Caja de Ahorros.

NIEVA EN REINOSA

Los lobos bajan de la sierra al poblado

SANTANDER, 17.—Comunican de Reinosa que nieva copiosamente, alcanzando un espesor de doce centímetros. A la mayoría de los labradores les ha sorprendido la nevada sin terminar la siembra.

En las inmediaciones de Barcenillas, en Cabuérniga, han visto numerosos lobos, que lograron ser espantados por sus habitantes.

Daños en la huerta murciana

MURCIA, 18.—Hace un frío intensísimo. Las heladas han producido daños de consideración en la huerta.

Se someten más de 2.000 familias de Hal Sherif

Audaz desembarco en Gomara

Un oficial español y 10 mejazniez incendian un poblado y cojen 21 prisioneros

(COMUNICADO DE AYER TARDE)

Como prueba del quebrantamiento de los rebeldes y resultado de la acción militar y política de nuestro Ejército, podemos hoy comunicar la importante noticia de que ayer en Alcázar ha tenido lugar la sumisión al Majzén ante el general de la zona y el caid Larbi Damond, de 26 aduares de Ahl Xerif de la montaña, pertenecientes a Beni Morki, Beni Horsa y Beni Homas, situadas en el frente comprendido entre Rabita y el Lucus, constituyendo un total de unas dos mil familias.

La sumisión la efectuaron unos doscientos representantes de dichos aduares, quienes hicieron el tradicional sacrificio del toro, entregando además, un cañón Krupp de montaña, una ametralladora, un cañón de ametralladora, diez granadas y una tienda cónica, todo ello en buen estado de conservación. Se les otorgó el aman en las condiciones fijadas por la Inspección general de Intervención.

(COMUNICADO DE ANOCHE)

Sin novedad en ambas zonas del Protectorado.

Se instala el radiofaro en Tres Forcas

Ayer se cursaron las últimas instrucciones para la instalación en el cabo Tres Forcas de un radiofaro.

Audazd esembarco en Gomara

TETUAN, 17 (a las 22).—Anoche el teniente de Intervenciones militares de Beni Hozmar, don Eladio Rodríguez Canibaro, se trasladó en una gasolinera a la costa de Gomara, donde desembarcó al frente de solos diez mejaznies. La reducida y brava tropa hizo una incursión por el valle de Emsa, sorprendiendo a las guardias enemigas con granadas de mano. El teniente Rodríguez se comportó bravamente, atacando con tres de sus hombres el poblado, que incendió luego, y cogiendo 21 prisioneros que, en un cárabo, del que también se apoderaron los mejaznies, fueron conducidos a Río Martín y traídos desde este punto a Tetuán en un camión militar. Los prisioneros, convenientemente custodiados, han sido trasladados a la fortaleza del Hacho.

El teniente Rodríguez ha recibido felicitaciones sin cuento por su audaz y brillante hazaña

Se someten más de 2.000 familias de Hal Sherif

LARACHE, 17 (a las 23,30).—Esta mañana, a las once, marchó a Alcázar el general Riquelme con su jefe de Estado Mayor y su ayudante, para asistir a la sumisión de varios aduares de la importante cabila de Hal Sherif. En las primeras horas, y con igual objeto, marchó al mismo punto el teniente coronel Asensio, jefe de las Intervenciones militares del sector, con todos los jefes y oficiales de las mehallas. En la gran explanada que se extiende frente al campamento general, entre la Casa de España y el palacio del jefe de la zona, se congregaron para presenciar la sumisión todos los jefes y oficiales de la guarnición de Alcázar francos de servicio, las autoridades civiles, el bajá interino de la plaza, muchos moros notables y una crecida representación de la colonia española.

Antes que los cabileños que iban a someterse llegaron los oficiales de la mehalla señores Ocerín y Muslera, conduciendo un cañón de montaña sistema Krupp, antiguo, una ametralladora, una tienda de campaña, diez proyectiles de cañón y otro material de guerra entregado por los sometidos. Estos llegaron después de las doce y media, precedidos de una sección de caballería de la mehalla y llevando a la cabeza al chej de la cabila y caides de los aduares. Con ellos llegó el capitán de la Intervención de Taatof, señor Bermejo.

Cuando estuvieron frente al palacio de la zona, los cabileños procedieron a sacrificar una res vacuna, como acto de sumisión ante el general Riquelme, que recibió el saludo de los sometidos, dirigiéndoles la palabra en árabe. El general les preguntó si el acto de sumisión que acababan de hacer lo realizaban por encargo de los habitantes de la cabila, y como obtuviera una respuesta afirmativa de los caides, les dijo que les otorgaba el *amán* en nombre del Jalifa Muley Hassan y en el del Majzén, que se hallaba representado en el acto por el caid Arbi Damont. Les aconsejó luego que no se dejen influir por las predicaciones de los elementos que alientan la rebeldía, y que procuren vivir en paz con el Majzén y con la nación protectora, contribuyendo con su trabajo a fomentar las riquezas naturales de la región y acudiendo, siempre que se vean hostilizados o presionados por los rebeldes, a las autoridades, que sabrán ampararlos decidida y enérgicamente.

Los representantes de la cabila acogieron con muestras de acatamiento las frases del general Riquelme, dándole las gracias por el perdón concedido, y elevaron oraciones pidiendo las bendiciones de Dios para el Majzén y para España.

Terminado el acto, el general Riquelme con su jefe de Estado Mayor y su ayudante regresó a Larache, mientras el jefe de las Intervenciones del sector, teniente coronel Asensio, con los jefes y oficiales de la mehalla y el chej y caides de los aduares sometidos se dirigían al santuario de Sidi Alí Bugaleb, patrón de la ciudad, ante el que sacrificaron otra res como acto de sumisión y acatamiento. El teniente coronel Bermejo y el capitán Bermejo, alma de la sumisión, así como el capitán García Gracia, interventor de Alcázar, reunieron al chej y caides de los aduares del llano del Hal Sherif, sometidos anteriormente con el chej y caides de los aduares de la parte montañosa de la misma cabila que acababan de someterse. Los primeros hicieron notar a los nuevos sometidos los beneficios obtenidos con la paz en que viven y las atenciones que en todo momento han recibido de las Intervenciones militares, instándoles a continuar fieles al Majzén y bajo la salvaguardia de la nación protectora.

Después de esta entrevista marcharon todos a la huerta del caid Melali, donde se sirvió una comida a la usanza mora, a la que asistieron el teniente coronel Asensio, los demás jefes y oficiales de la mehalla, el bajá interino, caid Arbi Damont, el caid Hosain de Beni Gorfet, muchos moros notables de la ciudad y numerosos chejs de los aduares sometidos.

La sumisión ha sido muy importante pues afecta a más de dos mil familias y entre los aduares sometidos están Beri Merki, Beni Karsan y Beri Cimas, comprendiendo una extensión de unos quince kilómetros. Se esperan, además, para muy en breve, otras sumisiones de no menor importancia.

El capitán Bermejo, cuya ya larga y hábil gestión al frente de la séptima «mía» primero, en el sector de Mexera después, en la circunscripción de Tefer más tarde, y, finalmente, en la Intervención de Taatof, se recuerda con elogio, está recibiendo numerosas y sinceras felicitaciones por el éxito de su labor política.

Dos muertos y varios heridos en una explosión

Estallan más de 50 cartuchos

En su domicilio, sito frente a la estación de Villaverde, se dedicaba a cargar unos cartuchos de caza el empleado don Luis García Puente Marqués, de cuarenta y nueve años, utilizando para ello una mezcla de clorato y azúcar contenida en un frasco. Presenciaban la operación la esposa del señor García, doña Daniela López; los hijos del matrimonio, Mariano, María, Magdalena, Carmen y Marcelo, y dos amigos, llamados Ineso Horcajuelo Barroso, de trece años, y Pedro López Sánchez, de cuarenta y dos, tío del anterior.

Por una causa no determinada aún, si bien se supone que fué la chispa desprendida de un cigarro, el bote que guardaba la mezcla hizo explosión, estallando simultáneamente unos 50 cartuchos que al lado de aquél estaban ya cargados.

Cuantos se hallaban en la estancia cayeron al suelo, acudiendo en su auxilio varios vecinos y una pareja de la Guardia civil.

Los lesionados fueron conducidos al Ayuntamiento, donde se les practicó la cura de urgencia.

Padecían heridas tan gravísimas Mariano y Marcelo, que fallecieron al poco rato. Pedro López, su sobrino y el dueño de la casa resultaron con graves lesiones. Fueron traídos a Madrid, ingresando en el hospital.

También sufrieron heridas de menos gravedad los demás hijos del matrimonio.

El juez de guardia se personó en el hospital, tomando declaración a don Luis García y a Pedro López, los cuales relataron el hecho en la forma que lo hacemos.

El Banco de España acreedor ordinario de la Unión Minera

BILBAO, 18.—El juez señor Navarro, que entiende en la causa instruída por la suspensión de pagos del Crédito de la Unión Minera, ha dictado un auto muy extenso, pues consta de 27 folios, en el que declara al Banco de España acreedor ordinario, no preferente, del Crédito de la Unión Minera, por la cantidad de 44 millones de pesetas.

Petición del Banco Vasco

BILBAO, 18.—El Consejo de administración del Banco Vasco ha solicitado la suspensión de la convocatoria hecha por el juez a junta general extraordinaria de acreedores para el día 10 de febrero, pidiendo a la vez que se evacue por escrito la proposición de convenio presentada.

Anarquista detenido

La Policía practicó ayer un registro en la calle de Méndez Núñez, 15, bajo, domicilio de Eduardo Ruiz García, de veintiocho años, incautándose de buen número de publicaciones libertarias y de una pistola automática del calibre 6,35.

Eduardo Ruiz fué detenido y pasó a la cárcel por orden del director general de Seguridad.

Se crea la Dirección de Enseñanza Superior

El general Mayandía, presidente del Consejo Ferroviario

GRACIA Y JUSTICIA.—Real decreto nombrando director general de los Registros y del Notariado a don Pío Ballesteros y Alava.

INSTRUCCION PUBLICA.—Real decreto creando la Dirección general de Enseñanzas Superior y Secundaria, y organizando la secretaría auxiliar del ministro de Instrucción pública y Bellas Artes.

Idem ídem suspendiendo la aplicación y observancia de todas las disposiciones del estatuto de la Enseñanza Mercantil.

FOMENTO.—Exceptuando del plazo de seis meses a que se refiere el artículo tercero de 7 de noviembre de 1923, las contratas del camino vecinal de Vegas Olesta de Bonesval y del puente sobre el río Llobregat y del camino vecinal de Barcelona por Prat de Llobregat a la carretera de San Patrus de Calafell en Villaret de Camps.

Jubilando al ayudante mayor de Obras públicas, don Manuel María Sánchez Tirado.

Nombrando interventor de línea del Estado en la explotación de ferrocarriles, con la categoría de jefe de Administración de tercera clase, don Isidro Lorca Gaitán.

Disponiendo cesen en sus cargos de vicepresidente y vocales del Consejo Superior Ferroviario los señores que los desempeñaban.

Nombrando presidente del Consejo Superior Ferroviario a don Antonio Mayandía Gómez, general de Ingenieros.

Nuevos vocales de la Liga de Defensa del Clero

En el escrutinio verificado el día 17 para nombrar siete vocales de la Junta Central de la Liga, han resultado elegidos los señores don Juan Francisco Morán, teniente vicario general del Obispado; don Benigno Cerezo, habilitado del Clero; don Luis Alonso Muñoyerro, Canónigo y Fiscal Eclesiástico de Madrid; don Vicente Sánchez Barrecochea, teniente mayor de Neustra Señora de las Angustias; don Ramón Gómez de las Barreras, teniente mayor de Nuestra Señora de los Dolores; don Gregorio Sancho Pradilla, lectoral de la Santa Iglesia Catedral, y don Miguel Castillo Rosales, auditor de la Rota Española.

La Asamblea del profesorado de Normales

Ayer mañana, a las once, celebró sesión la Asociación de Profesores de Escuelas Normales, siendo reducidísimo el número de asistentes a la misma.

El presidente, señor Carretero, manifestó que la falta de entusiasmo de los asociados para concurrir a la Asamblea había motivado la suspensión de ésta, no obstante estar convocada.

Somete a la consideración de los profesores presentes la actuación de la Directiva y pide sea relevada.

Intervienen los señores Ballester, Reverte y señorita Alonso para hacer algunos cargos, de los cuales defiende a la Junta el señor Bargalló, y se acuerda continúe ésta hasta otra reunión, en que con más numerosa representación de asociados se proceda a elección.

Aquí tiene Vd. la diferencia

de hacer tomar al niño una emulsión de aceite ‖ a darle el delicioso Jarabe de Hipofosfitos Salud

Es tan agradable, que los niños le toman con placer y es el producto nacional más recomendado por los médicos para curar la anemia, la inapetencia, el raquitismo, la tuberculosis y la debilidad en general. No haga llorar al niño con medicinas desagradables. Se reconstituyen mejor y más a gusto con el riquísimo Jarabe de

HIPOFOSFITOS SALUD

Más de 35 años de éxito creciente.-Aprobado por la Real Academia de Medicina

Rechace todo frasco que no lleve impreso con tinta roja en la etiqueta exterior: HIPOFOSFITOS SALUD

Continúa la organización del "raid" Sevilla-Buenos Aires

Hoy se reunirá la sección de Tratados

[illegible]

PRESIDENCIA

Despacho y visitas

Por la mañana asistió el presidente del Consejo de ministros al *lunch* que con motivo de su toma de posesión de presidente del Supremo de Guera y Marina ofreció el general Arráiz de la Conderena.

Al acto asistieron amimismo el ministro de la Guerra y los consejeros y fiscales de aquel alto Tribunal.

Después el marqués de Estella despachó en el ministerio de la Guerra con los ministros de Instrución pública y Marina, y recibió en audiencia al Patriarca de las Indias y a una Comisión de estudiantes mercantiles que fueron a darle las gracias por la firma del Estatuto y a presentar un escrito exponiendo sus aspiraciones.

Por la tarde, a las seis, el marqués de Estella se trasladó a la Presidencia del Consejo. Con él despachó el director de la oficina de Marruecos señor Aguirre de Cárcer.

También recibió el presidente la visita del conde de Gimeno, con quien trató de la organización en España de la campaña contra el cáncer.

[illegible]

Revisión de aranceles

Ayer volvió a reunirse la Comisión permanente del Consejo de la Economía Nacional para examinar varios expedientes de la sección de Aranceles, aprobándose que los petróleos que reúnan las características prevenidas por las disposiciones aduaneras se aforen por la partida 39, o sea la correspondiente a los lubrificantes.

ESTADO

Visitas

En el ministerio de Estado facilitaron ayer la siguiente nota:

«El despacho de los asuntos del ministerio y las audiencias diplomáticas impiden al ministro de Estado, muy a pesar suyo, recibir visitas por la mañana.

Por las tardes recibirá, rogando que avisen previamente, entre ocho y nueve, excepción hecha de los martes y viernes, en que se celebrará Consejo de ministros.

Recibió el señor Yanguas Messía la visita del embajador de Bélgica; a los señores Soto Reguera, presidente de la Asociación de Antiguos Alumnos de El Escorial; el presidente del Tribunal de oposición al Cuerpo técnicoadministrativo del ministerio de Estado, señor Gascón y Marín; el señor Sangróniz, en nombre del Consejo de la Liga Africanista, y al marqués viudo de Mondéjar.

Las negociaciones comerciales

Los técnicos españoles y alemanes, seis por cada nación, se reunieron ayer en el ministerio de Estado para estudiar aspectos parciales de la negociación comercial, que se reanudará después de Navidad.

La sección de Tratados se reunirá esta tarde, a las cinco, bajo la presidencia del señor Yanguas para examinar el del Brasil y empezar el estudio del relativo a Cuba.

Pekín, incomunicado

Ayer se recibieron noticias oficiales en el ministerio de Estado de que, a consecuencia de la agitación revolucionaria, Pekín está incomunicado.

GRACIA Y JUSTICIA

El jefe de la Secretaría auxiliar

El señor Ponte ha firmado una real orden nombrando jefe de la Secretaría auxiliar del ministro a don Saturnino López Peces, jefe de negociado del Cuerpo técnico de letrados del ministerio y secretario de la Comisión de Códigos.

GUERRA

El Patriarca de las Indias

Visitaron ayer al ministro de la Guerra el Patriarca de las Indias y Comisiones y jefes militares.

MARINA

El ministro, señor Cornejo, ha recibido la visita de don Horacio Echevarrieta y don José María Cervera.

Hablando el ministro con los periodistas, les dijo que seguían las conferencias entre el comandante del *Atsedo* y comandante Franco sobre el proyectado *raid* Sevilla-Buenos Aires, añadiendo que el *Atsedo* había recibido órdenes de estar listo en Cartagena para ir a Cádiz, desde donde comenzará a escoltar al hidroavión, en el que irá, según se deseaba, en representación de la Aviación naval, don Juan María Durán y González, que presta sus servicios en la Escuela de Aeronáutica de Barcelona.

HACIENDA

Visitas

El señor Calvo Sotelo recibió a una Comisión de Acreedores de la Agrícola de Pamplona, a una Comisión de la Federación de Agrarios de Túy, a la Agrupación de sombrereros de España, a una Comisión de fabricantes de perfumería y a una Comisión de auxiliares de la Universidad Central.

También recibió las visitas del presidente de la Diputación de Barcelona, señor Milá y Camps; a don Tomás Salgado Pérez, a don Antonio Valeriel, al encargado de Negocios de Checoeslovaquia, doctor Adolfo Berka, al presidente de la Diputación de Badajoz y a don Joaquín Pérez Seoane.

FOMENTO

Capital extranjero para obras públicas

Al ministro de Fomento, y provistos de una carta de presentación del infante don Fernando, visitaron ayer unos comisionados, que expusieron sus propósitos de acometer grandes obras públicas con capitales extranjeros.

INSTRUCCION PUBLICA

Visitas

Visitaron ayer al señor Callejo: la Junta Suprema de la Confederación de Estudiantes Católicos, los señores Navamuel y Mendoza, en representación de la Escuela Normal Central de Maestros; el director del Instituto del Cardenal Cisneros, señor Suárez Somonte; el del de Zaragoza, señor Allue; el magistrado del Supremo, señor Jarabo, y el inspector de Primera enseñanza, señor Chacón.

También recibió el ministro a una Comisión del pueblo de Honrubia de la Cuesta, a quien acompañaba el ex delegado señor Seoane, y la cual solicitó del señor Callejo la ceración de escuelas en dicho pueblo.

Hoy tiene anunciadas el señor Callejo

(Continúa al final de la 4.ª columna)

"LOS TRUCOS"

Juguete cómico de don Pedro Muñoz Seca, estrenado en el teatro Infanta Isabel.

En esta y en algunas otras de sus comedias nos da el señor Muñoz Seca la impresión de que algunas veces le atacara algo así como una fiebre de la comicidad, porque el empleo de lo cómico llega a ser una obsesión y sobrepasa las posibilidades de una comedia, la capacidad de cabida de tres actos y, desde luego, la resistencia del público. Diríase que en estos momentos no persigue hacerse amable al espectador, inspirándole la risa grata y amable, sino que aspira a rendirlo, como si su ideal fuese la carcajada continua, extenuante, llena de hipos y lágrimas, que comenzara al levantarse el telón y terminara con la última frase de la obra.

En ningún empeño de arte puede predominar exclusivamente un solo elemento; una obra es algo complejo de conjunto y armonía, y tanto desequilibrio produce el predominio absoluto de lo cómico como el de cualquiera otro elemento: el sentimental, el doctrinal y hasta el poético. Pero lo cómico es aún más peligroso, y más todavía si llega a la obsesión, porque es el de efecto más inseguro; porque, no bastando situaciones, tipos y escenas, se llega a echar mano de todo en un acarreo precipitado de materiales que dificulta la selección, y porque el afán de la carcajada hace que se llegue pronto a la exageración, al límite en que se borra la diferencia entre lo verdaderamente cómico y lo que es grotesco o ridículo, y cuando se llega a este punto, los demás elementos pierden fuerza y eficacia; es posible el contraste rápido entre lo cómico y lo sentimental, pero es forzado cuando a lo sentimental se llega por lo grotesco.

Algo de todo lo indicado hay en *Los trucos*: gracia a montones, gracia irresistible, pero que llega a utilizar materiales de todas clases, en un ansia un poco triste y que produce verdadero desequilibrio; aquel segundo acto, demasiado parecido a *Las estrellas*, no encuentra contrapeso en el primero ni en el tercero; la situación del estreno, que debe ser incidental, se convierte en la médula del acto, y como hay que sostenerla y prolongarla, todo es necesario: la ridiculez de la obra que se representa, que llega al absurdo; los tipos, la caracterización, los incidentes; es preciso que el barco se caiga, que la pólvora no arda, que el farol queme, que el agua no corra, que un personaje no aparezca..., un sin fin de cosas que desentonan del final sentimental y apagan y decoloran el tercer acto, que lógicamente, por la exaltación de los sentimientos, debería ser el más intenso y el más hondo.

Hay acierto de algunos tipos: el cómico que se equivoca es uno de ellos; tipo que se pierde entre la vulgaridad de otros muy vistos; también el tipo de Natalia, que se mantiene, y cuya acción se conduce bien, pero demasiado tenuemente, a través de tantas cosas demasiado cómicas; y la exposición muy bien hecha en un primer acto, el más completo y único que justifica el título, y hay, en fin, limpieza de intención, obscurecida aisladamente por algún chiste fuerte.

Amparo Martí, muy mona y muy en su tipo; Mercedes Sampedro, Mora, Pedro González, Tudela, toda la compañía, en general, trabajaron primorosamente.

El público rió a más no poder, sobre todo durante el segundo acto, y solicitó en los tres la presencia del autor.

"LAS ESPIGAS"

Zarzuela de los señores Paradas y Jiménez, música de los maestros Luna y Bru, estrenada en el teatro Pavón.

Lo que antes que nada se echa de ver en esta obra es la desproporción entre los medios puestos en juego para conseguir efecto y el efecto logrado. La escena final del segundo cuadro, por ejemplo, con sus apariciones, la alucinación y el incendio. Esta desproporción no estriba más que en la manera de preparar los efectos, partiendo de un ambiente sainetesco, en el que se procura dar una sensación de realidad, hay que preparar hábilmente el camino para conducir al público a un punto en que pueda admitir lo fantástico; la precipitación, la incoherencia con que está hecha toda la obra, hace que el efecto se produzca antes de que el público esté preparado para admitirlo y el momento digno de una ópera falsa.

Hay un deseo de agrupar muchas cosas, no todas nuevas, que dificulta y complica el movimiento de escena en un entrar y salir, en unas desviaciones de la acción y un fluir de incidentes, que desorienta y fatiga; falta interés en la acción, y esta falta se agrava con el deseo de alargar los actos; se echa mano de mil cosas, en un deshilvanamiento que llega a desorientar.

No ayuda gran cosa la música, apagada, sin brío y sin color, aunque suena bien y resulta fácil y agradable, pero sin que se note en ella una visión de conjunto; son más bien números aislados, a los que no siempre da buenos momentos el libro.

Se repitieron varios pasajes, entre ellos un dueto gracioso y una romanza muy bien cantada por el señor Menéndez, que con Rosario Leonís, la señorita Pozuelo Peña, Miranda y Guillot, recibieron muchos aplausos.

También los hubo para músicos y autores, que fueron llamados a escena.

Jorge DE LA CUEVA

numerosas visitas, entre otras la de una Comisión de Ciencias Morales y Políticas.

El estatuto de Enseñanza mercantil en suspenso por un año

El decreto que ayer firmó el Rey a propuesta del ministro de Instrucción pública suspendiendo el estatuto de Enseñanza mercantil regirá hasta octubre de 1926, pues la reorganización de los estudios a estas alturas de curso acarrearía una tramitación dificultosa.

NOTAS VARIAS

La dirección de «La Nación»

Ha cesado en la dirección de nuestro colega *La Nación* el teniente coronel señor Rico, a quien sustituirá interinamente don Manuel Delgado Barreto.

La Comisaría de la Exposición Iberoamericana de Sevilla

Parece que ya está acordado el nombramiento de comisario regio de la Exposición Iberoamericana de Sevilla y de gobernador de esta provincia a favor del actual alcalde de Córdoba, don José Cruz Conde.

El general Nouvilas se despide del personal de la Presidencia

El ex secretario del Directorio don Godofredo Nouvilas, que se reintegra a la brigada que manda en Madrid, se despidió ayer del personal de la Presidencia.

Banquete a los señores Yanguas y Aunós

La Directiva de la Asociación de Antiguos Alumnos de El Escorial obsequiará el lunes en el Ritz con un banquete íntimo a sus compañeros los ministros de Estado y Trabajo, sin perjuicio de la fiesta que se organiza con más tiempo en el Real Sitio [illegible]

Una familia levítica

La escasez de vocaciones eclesiásticas es un hecho que se repite hoy en todas las naciones de Europa. En Francia se reunió durante el mes de noviembre un Congreso sacerdotal, y la parte principal de los acuerdos se refiere al mismo tema; en Inglaterra hasta los protestantes se lamentan de que nadie quiere ser «ministro», no obstante estar allí la Iglesia anglicana en una situación privilegiada. El año 1923 el número de ordenandos no llegó a 70. Sin embargo, en 1922 había en Inglaterra, para 15 millones de anglicanos, 21.800 «clergymen». Las causas de esta penuria de hombres que quieran consagrarse al ministerio eclesiástico son muchas; pero puede decirse que son las mismas en todas partes. No vamos a tratar hoy este asunto; lo indicamos como contraste de las excepciones felices que presentan algunas familias piadosas, como la de los Vaughan en Inglaterra, cuyo último miembro acaba de fallecer.

Juan Esteban Vaughan, Obispo de Sebastópolis y auxiliar de Salford, era el único sobreviviente de esta familia, que merece un recuerdo en los anales de la Iglesia, y «a fortiori» en el periódico católico. Ha muerto a los setenta y dos años. Su padre, el coronel Vaughan, tuvo ya tres hermanos sacerdotes; uno de ellos fué Obispo de Plymouth. Pero los hijos del coronel iban a eclipsar al sacerdocio de los tíos; pues de los 13 hijos con que Dios bendijo el piadoso matrimonio, se consagraron a Dios «once». Dicen que su madre hacía todos los días delante del Sagrario una plegaria especial para que Dios llamara a sus hijos a servirle, fuese en el claustro o en el santuario. Así debió ser de una u otra manera; sin las oraciones y piedad de la madre no hay vocación posible, sino por rarísima excepción.

Las cinco hijas todas se consagraron a Dios en la vida del claustro, según la plegaria de la madre; de los ocho hijos, tres fueron religiosos y otros tres sacerdotes seculares. Para que nada faltara a la gloria de esta familia levítica, uno de estos tres sacerdotes fué Cardenal, Primado de Inglaterra; el segundo, Roger, fué Arzobispo de Sidney (Australia), y el tercero, fué el Obispo de Sebastópolis, recientemente fallecido. La diócesis de Salford debe tener devoción particular a esta nobilísima familia, pues dos Vaughan fueron sus pastores y levantaron allí, *con obras estupendas*, a envidiable altura la vida de la Iglesia; el Cardenal, durante veinte años Obispo de Salford; y el difunto, Obispo auxiliar de la misma diócesis desde 1909. Y para que hubiese Vaughans de éstos en toda la jerarquía eclesiástica, Kenelm Vaughan fué canónico de Westminster y Prelado doméstico de Su Santidad, y Bernardo, párroco.

Este Bernardo es el famoso predicador y controversista padre Vaughan, S. J., fallecido hace tres años, al cual hemos dedicado también una crónica. Aunque había venido al mundo después de once hermanos, no era Bernardo el benjamín de la casa, pues nació el último Juan Sebastián, y, como tal, murió después de haber visto morir a todos los demás. Unos meses más que hubiese vivido, hubiera celebrado sus bodas de oro de sacerdote, pues había sido ordenado en 1876 por su hermano Herberto, el futuro Cardenal, que era entonces Obispo de la diócesis en que se ordenaba el futuro Obispo auxiliar de la misma.

La vida del último Vaughan no ha sido menos fecunda que la de los otros dos famosos, aunque no haya brillado tanto. Ordenado con dispensa de edad, no hizo más que continuar el apostolado emprendido mucho antes de su ordenación. Por entonces comenzaba a formarse, bajo los auspicios del Vaughan mayor, el Obispo, la Sociedad «misionera» que se llamó de la «demostración católica», «catholic evidence». Juan Sebastián y Bernardo parecían haber nacido para esta clase de apostolado. El jesuíta, polemista agresivo, popular, llevaba las audacias de su predicación por todos los parques y «halls» de Londres»; el otro, más culto, versátil, políglota, literato; menos impetuoso, pero más dialéctico y fino, respondía más a las exigencias de la gente instruída, mientras el primero se encaraba resuelto con las masas peligrosas. Dones de Dios que hacen su bien por diferentes caminos.

La salud de Juan Sebastián no parecía adecuada para un trabajo excesivo. Al empezar su carrera apostólica hubo de marcharse a Australia para reponerse al lado de su hermano, el Arzobispo de Sidney; pero Londres y la controversia docta le atraían; su pluma se ensayaba también en obras de polémica; sus hermanos de Inglaterra necesitaban más que el de Australia su valiosa colaboración. En Inglaterra, además de sus sermones y conferencias, le dieron fama sus libros, que llevan títulos tan sugestivos como éstos: «La fe y la locura», «La felicidad y la belleza», «Cómo pude yo hacerlo» y otros más, como «El propósito del Papado», «Peligros del día», «La vida más allá de la muerte», «Pensamientos para todos los tiempos». Un sacerdote que había predicado muchas veces «en tres continentes», de Londres a Roma y de Australia al Canadá, también tenía que dejar, como dejó, «Sermones» para todo el año litúrgico.

Con él se extingue toda una familia de celosos y fecundos obreros evangélicos. Al reunirse los hijos en el cielo con sus piadosos progenitores, continuarán desde allí la obra de su vida, que fué siempre la conversión de sus compatriotas a la verdadera fe, que en mal hora dejaron. Desde que ellos empezaron a trabajar, mucho camino ha hecho en la nación inglesa aquella «demostración católica» en la cual pusieron las superiores cualidades que de Dios habían recibido. El se lo habrá ya recompensado a todos.

No hace mucho que el anciano y achacoso Obispo de Sebastópolis confirmó de un tirón 800 niños; y poco antes de morir le decía al Obispo electo de Salford: «Me muero; pero cuando un soldado deja su puesto, es preciso que lo ocupe otro.» La modestia del último Vaughan no le permitió decir que el que muere en su puesto no lo deja, lo consagra; como han consagrado el suyo los padres y los hijos de esta santa familia, que merece uno de honor entre las familias de la Iglesia católica.

Manuel GRAÑA

EN EL CONSEJO SUPREMO DE GUERRA Y MARINA

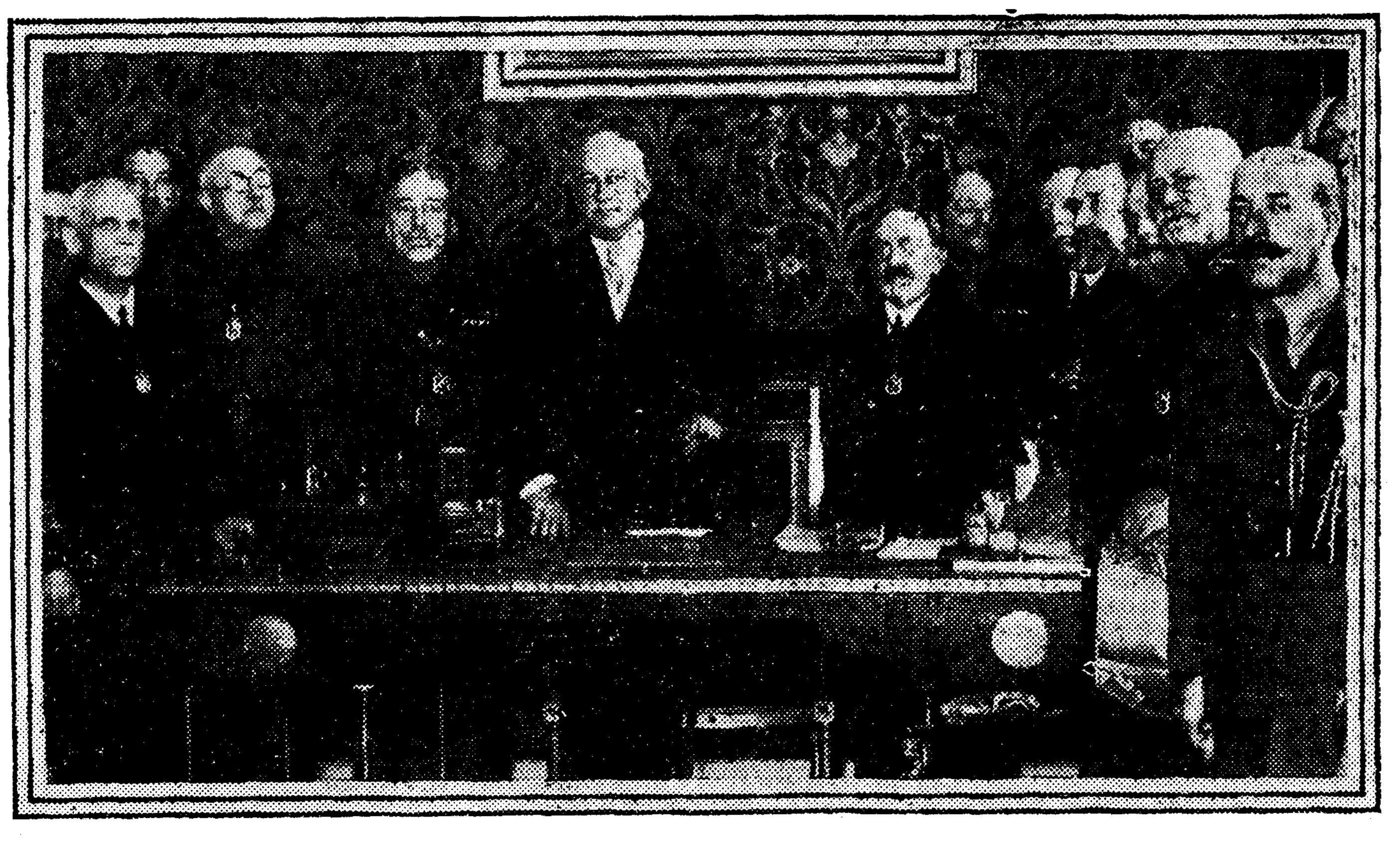

El presidente del Consejo de ministros, general Primo de Rivera, dando posesión del cargo de presidente del Consejo Supremo de Guerra y Marina al general Arráiz de la Conderena

(Fot. Vidal.)

Letras españolas

«En esta hora». Ojeada a los valores literarios, por Nicolás González Ruiz

El periódico portugués *O Dia* publica un interesante artículo de Fidelino de Figueiredo sobre el libro «En esta hora. Ojeada a los valores literarios», de nuestro querido compañero don Nicolás González Ruiz.

Dice así el señor Figueiredo:

«El libro es un brillante resumen de literatura contemporánea del vecino país, no en forma histórica y sistemática por época y por géneros, por corriente de ideas o por «etapas» espirituales, sino por perfiles individuales. Como reconoce que ese método tiene el inconveniente de dispersar la atención y no permitir formular una síntesis, el señor González Ruiz ha llenado esa laguna con un prólogo expresamente escrito para la recopilación de sus artículos.

Laméntase en él de las dificultades con que tropieza la labor crítica en España, de las cuales no es la menor la falta de serenidad, tan frecuente en los paises peninsulares en estos momentos de pasión y obcecación.

Con visión tranquila—que por sí sola desmiente el pesimismo del crítico sobre la crítica coetánea—define su actitud frente a la famosa generación literaria de 1898, que se excedió en la evaluación condenatoria de los valores tradicionales de España, pero que creó también nuevos valores propios.

Nada galómano, antes por el contrario, muy opuesto a ciertas tendencias de la literatura de Francia, muestra el señor González Ruiz los progresos realizados en España por la influencia inglesa sobre la francesa, y registra el hecho con júbilo. Y al mismo tiempo, poniendo de acuerdo el predominio de los genios dramáticos con el gusto español, dedica su mayor atención al teatro.

En efecto, de los veinticinco escritores analizados en su libro, más de la mitad son dramaturgos y comediógrafos, entre ellos figuras de primera fila, como Jacinto Benavente, los hermanos Quintero, Eduardo Marquina, Martínez Sierra y Carlos Arniches. De los novelistas, se fija en los más viejos, como Armando Palacio Valdés, tal vez el autor español más traducido y más leído fuera de España, cuya legítima gloria ofrece un grato contraste con el «cabotismo» de Blasco Ibáñez; en los de la ortodoxia de 1898, como Valle Inclán, Pío Baroja y Pérez de Ayala, y en los de más pura tradición castellana, espiritualista, religiosa, como Ricardo León.

El impresionismo y el ensayismo tienen su representación en la persona de *Azorín*. De los poetas, uno solo, el preclaro Antonio Machado, cuya limpidez y castiza emoción apuntaba el señor marqués de Lozoya en la nueva revista *Portugalia*. De los eruditos, uno, ilustre entre los ilustres, el cervantista Rodríguez Marín, que es también un delicado poeta.

Es, como se ve, ampliamente informativa la obra del señor González Ruiz, aunque también incompleta, ya que muchísimos autores quedan fuera de sus «Ojeadas», como él mismo reconoce, pues promete continuar su valioso análisis literario. Este método por autores tiene ese inconveniente: ser muy exigente en cuanto a la cantidad y siempre deficiente para definir caracteres generales.

La serenidad de juicio, la buena fe en la crítica y los nobles conceptos estéticos, que a veces se expresan en felices imágenes y flagrantes síntesis, hacen del libro *En esta hora* un documento muy estimable para cuantos quieran informarse de la literatura española de hoy.

Esa literatura, en cuanto es emanación e influencia de la generación reformadora de 1898, acusa una cierta impotencia creadora, principalmente en la filosofía, en el ensayo y en la crónica, aun cuando posee una novela y un teatro verdaderamente opulentos, lo mismo por la cantidad que por la calidad.

Completo será el balance crítico, si el estudio de esta literatura se hace por el libro de míster Aubrey Bell *Contemporany Spanish Literature*, que arranca de 1870, completado preciosamente por el señor González Ruiz. El crítico inglés se remonta a los antecedentes de la literatura de hoy, que bosqueja sumariamente—tantos son los autores—; pero el crítico español escoge algunas figuras para ampliárnosla y precisar el análisis.»

Nuevo presidente del Consejo Ferroviario

El general de Ingenieros don Antonio Mayandía Gómez, que ha sido nombrado presidente del Consejo Superior Ferroviario

(Fot. Vidal.)

En Inglaterra construyeron 159.000 casas en 1925

(RADIOGRAMA ESPECIAL DE EL DEBATE)

LEAFIELD, 18.—Las Comisiones de la Cámara de los Comunes han discutido hoy acerca del problema de la vivienda. La cuestión fué planteada por el partido liberal, cuyo representante afirmó que si bien es cierto que medio millón de casas se habían construído desde el armisticio, era preciso construir otro medio millón más si se quería evitar la falta de las mismas.

Contestó el ministro de Higiene, diciendo que a pesar de la oposición de los Sindicatos obreros del ramo de la construcción, se había realizado mucho trabajo en los últimos doce meses. En este año se han construído 159.000 casas, siendo el período más activo desde el armisticio.

Si los interesados en la construcción, obreros y patronos, no se hubieran opuesto tan rudamente a las casas llamadas de tipo Weir, hechas a base de acero, se hubieran podido hacer más casas y más rápidamente. Además, hay que confesar que la gente prefiere las casas de ladrillo y piedra, y esto obliga a tardar más.

HA MUERTO IMBART DE LA TOUR

Era presidente del Comité de aproximación francoespañola

Monsieur Imbart de la Tour, presidente del Comité de aproximación francoespañola de París, ha fallecido.

Historiador eminente, miembro de la Academia de Ciencias Morales y Políticas, el señor Imbart de la Tour consagraba sus principales actividades a estrechar los lazos de toda índole que unen a Francia y España. Fué el organizador de la misión del Instituto de Francia y España en mayo de 1916, y más tarde el organizador del Comité de aproximación francoespañola, que cuenta, como es sabido, con una sección española y otra francesa, y que, agrupando en su seno personalidades eminentes de las artes, las ciencias, los negocios y la política en los dos países, no ha cesado de influir siempre felizmente en las buenas relaciones existentes entre España y Francia.

LA RAZA

Bravos mozos aquellos de los «encamisados» de los Tercios; bravos mozos aquellos soldados que un día se llaman Pizarro, y otro Cortés, García de Paredes, Navarro o Cervantes..., y que llevaban dentro de su coleto el alma del Cid. Una buena mañana nos dijeron que los bravos mozos se habían acabado. ¡Se acaba todo!... Pues no; no se habían acabado. Aparte de que todos recordáis recientes hazañas, he aquí que ahora nos cuentan que un teniente (ignoro el nombre del mismo, y en puridad de verdad no hace al caso) con un puñado de hombres ha desembarcado en la costa de Africa, al Sur de Río Martín; se ha internado; ha sorprendido a unas guardias enemigas; ha cogido un importante botín en prisioneros y fusiles y ha regresado al punto de partida sano y salvo.

Me suena en latín eso de que la fortuna ayuda a los audaces, y en italiano me suena la voz de Maquiavelo, asegurando que «los que creen no poder vencer antes de luchar están vencidos»... ¡Naturalmente, señor, naturalmente!... Y siendo ello así y teniendo en general la raza el temple ofensivo de ese teniente, cabe preguntarse por qué diantres desde 1909, y durante muchos años, hemos pecado en Africa de prudentes. Bien están los Fabios cuando se trata de defender la propia casa (¡y aún así!); pero ahí están los hechos probando que es el gesto atrevido y gallardo el que cuadra a una acción ofensiva, siquiera ésta sea la de meterse en camisa de once varas.

¿Por qué nos hemos mostrado encogidos y tímidos cuando pudimos ser audaces? Y puesto que uno y otro día llegan hasta nuestros oídos hazañas que acreditan que la raza no tiene la culpa del encogimiento que mostramos durante muchos años, hay que buscar, hay que indagar... ¡«Eureka»!... Pero quédese para mejor ocasión el poner el dedo en la llaga (Dios querrá que no me muera sin ponerlo), y conste que los Navarro, los García de Paredes..., los bravos mozos, no se han acabado. «Quod erat demonstrandum».

Armando GUERRA

En el Consejo Supremo de Guerra y Marina

Ayer el nuevo presidente del Consejo, general Arráiz de la Conderena, obsequió a todos los generales, jefes y oficiales que prestan sus servicios en aquel centro con un «lunch», al que fueron invitados, y asistieron, el presidente del Gobierno y el ministro de la Guerra.

El general Arráiz, después de atender amablemente a sus invitados, pronunció breves palabras para manifestar una vez más la satisfacción que había sentido por haberle honrado el Rey y el Gobierno de su majestad con el cargo que en la actualidad desempeña, y queriendo hacer participar a todos sus subordinados de aquella satisfacción, de aquí que los hubiera reunido.

El general Primo de Rivera también habló en la Casa de la Justicia para mostrar una vez más su amor a la misma, y terminó levantando su copa por España y por el Rey.

* * *

Hoy se reunirá el Consejo Supremo de Guerra y Marina para estudiar el expediente de vuelta al servicio activo del teniente don Segundo Masero, otro de concesión de la cruz de San Fernando al teniente don Jaime Llorca y otro de recompensa por méritos de guerra al capitán don Delfino Alvarez.

Chamberlain y Chicherin

ROMA, 18.—Austin Chamberlain ha llegado a Rapallo. Es probable que también venga a esta ciudad Chicherin, y que los dos hombres de Estado celebren una conferencia.

Hacia la reforma de la "ley seca"

(RADIOGRAMA ESPECIAL DE EL DEBATE)

NAUEN, 18.—Un despacho de Wáshington dice que la mayoría del Congreso se ha declarado en favor de la reforma de la «ley seca».—*T. O.*

* * *

WASHINGTON, 18.—El representante de Texas en el Congreso americano, señor Blanton, uno de los más acérrimos partidarios de la aplicación de la «ley seca» en el país, ha presentado una resolución, según la cual se exige que la ley Volstead se aplique íntegraemnte a los diplomáticos extranjeros, que hasta ahora estaban exentos.

MINISTROS QUE SE AUSENTAN

A la izquierda, míster Moore, embajador de los Estados Unidos, y a la derecha, míster Henein, ministro de Egipto, que dentro de breves días marcharán a sus respectivos países, habiendo cesado en su representación diplomáti ca en Espa... *(Fot. Vidal.)*

Las tropas japonesas han ocupado Mukden

Quieren defender el ferrocarril

(RADIOGRAMA ESPECIAL DE EL DEBATE)

NAUEN, 18.—Las tropas japonesas han ocupado hoy Mukden, la capital de la Mandchuria. Además las autoridades han hecho saber a las fuerzas de ambas partes combatientes que están decididas a proteger por todos los medios el ferrocarril y la zona neutral de tal modo que sólo se admitirán fuerzas chinas dentro de la zona neutra, o porque uno de los bandos haya vencido completamente y pueda garantizar la tranquilidad, o si no cuando las fuerzas estén desamparadas y fugitivas.

El *Daily Mail* propone hoy que se conceda al Japón un mandato sobre Mandchuria, hasta tanto que China tenga un Gobierno estable.

Según el *Vossische Zeitung*, los estudiantes chinos han reanudado su propaganda antieuropea.—*T. O.*

ESCUELAS ASALTADAS

LONDRES, 18.—Comunican de Hong Kong que se ha iniciado un importante movimiento en contra de las escuelas de las Misiones extranjeras, habiendo sido asaltadas en distintos sitios las escuelas presbiterianas inglesas y los colegios anglochinos.

Los daños materiales se calculan en unas 25.000 libras esterlinas.

El Congreso escolar católico de Lovaina

LOVAINA, 14.—Siguen celebrándose las sesiones del Congreso de la Federación Belga de Estudiantes Católicos.

En la sesión del pasado sábado se trataron temas tan interesantes como «Publicación de páginas escolares en los diarios católicos. Intensificación de la vitalidad de los periódicos infantiles», «Estudio sobre una proposición sobre el sufragio familiar para presentar al Parlamento» y «Estudios sobre la institución de los *equipes* sociales».

Las discusiones se llevan con gran seriedad e intervienen gran número de estudiantes, aportando datos para llevar a soluciones concretas.

Por la noche se celebró una solemne velada, en la que el representante español, en medio de grandes ovaciones y vivas a España y Bélgica, pronunció un brillante discurso de saludo y afecto.

Hubo audiciones de música española, francesa y rusa.

El domingo se celebró una gran manifestación escolar, en la que los escolares, con sus banderas y distintibos, cantaban sus típicos himnos.

La sesión de clausura, celebrada a las once de la mañana, revistió solemnidad extraordinaria.

Asistieron el ex ministro señor Jaspar, rector, consiliarios, muchos profesores y multitud de estudiantes.

El Cardenal Mercier, «Pax Romana» y miles de importantes entidades y personalidades enviaron su adhesión.

Hablaron el presidente de la Federación Belga de Estudiantes Católicos, el profesor Van der Essen, el consiliario, abate Picard, y el rector, que evocaron las glorias de la Universidad de Lovaina, siempre sumisa a la Iglesia y contraria al luteranismo.

Tanto en éstas como en todas las actividades del Congreso, los estudiantes españoles han sido objeto de multitud de deferencias y pruebas de afecto.

ARTISTICA EXPOSICION DE MUÑECAS

Acción Católica de la Mujer prepara una magnífica exposición de muñecas, que promete ser un verdadero acontecimiento artístico. Esta exposición coincidirá con la fiesta de Reyes; pero aunque se pasará aviso a domicilio, la Junta Central. ruega desde ahora a las señoras de Madrid, que cooperen a ella, vistiendo y preparando muñecas para la interesante manifestación de depurado gusto artístico que se proyecta.

Las vaquerías del interior serán clausuradas

El alcalde de Madrid, señor conde de Vallellano, formuló al gobernador civil una propuesta, en la que dice que preocupa a la Alcaldía la presencia de las vaquerías en el interior de la capital, por ser un peligro para la salud pública.

Recuerda la providencia dictada por el gobernador civil en 8 de febrero de 1917, por la que se confirmaba en su resultando 16 el acuerdo municipal de clausura.

Termina la propuesta pidiendo al gobernador que, en mérito a los fundamentos que se tuvieron en cuenta por el Ayuntamiento para adoptar el acuerdo de clausura y por la agravación de los mismos por el transcurso del tiempo, se sirva disponer la inmediata clausura de las vaquerías comprendidas en el citado resultando 16, dispensando con ello un señalado servicio al pueblo de Madrid, toda vez que la permanencia de los citados establecimientos es la negación de los principios más elementales de higiene y salubridad.

* * *

Ayer recibió a los periodistas el primer teniente de alcalde, señor Antón. Dijo que había recibido aviso del gobernador civil, que está dispuesto a proceder a la clausura de las vaquerís del interior denunciadas por la Alcaldía, tomando las medidas sucesivamente por distritos, a fin de que no sufra perjuicios el público.

Añadió que mañana llegan los restos mortales de López Silva. El Ayuntamiento irá a recibirlos a las doce de la mañana a la estación del Mediodía, desde donde serán trasladados al teatro de Apolo para celebrar un pequeño homenaje. Luego se verificará la conducción a la Necrópolis del Este, despidiéndose el duelo en la plaza de la Independencia.

Por último, dijo el señor Antón que había examinado los planos de urbanización del Extrarradio, que le han producido excelente impresión. Cree que dentro de dos meses como máximum estará el proyecto concluído.

"La Semana Católica"

Empieza a publicar hoy sábado 19 la interesantísima novela histórica del padre Alberto Risco, S. J., titulada

«ESTEFANO PORCARO»

A cuantos se suscriban por un año **(cinco pesetas)** a «La Semana Católica» recibirán gratis, además de los números que se publiquen hasta 1 de enero de 1926, un ejemplar del magnífico y acreditado

«CALENDARIO DE LA FAMILIA» para 1926

que edita «La Semana Católica», y que forma un tomo de más de 200 páginas de muy amena lectura.

«LA SEMANA CATOLICA»
Zorrilla, 4 duplicado
MADRID. — TELEFONO 4.978 M.

Motivos del campo

Tengo por seguro que en el campanario de la iglesia de vuestro pueblo ha una hermosa veleta. Por lo menos, debera de haberla. En el de mi querida igles de Santa María la hay. Es voluminos y ponderosa, de un hierro antiguo, verdadero hierro forjado a conciencia en a guna de las viejas herrerías que hubieron existir, hace tres siglos, en la ca Oscura o en la de las Torres.

Ya sé que las veletas adoptan las má extravagantes figuras. La misma inspiración humorista que pobló de carátula los pórticos de nuestras catedrales, quis perpetuarse de una manera más modest sobre los campanarios campesinos. He vito veletas, sobre las cuales dos carnero sostienen un combate sin tregua, o u cazador apunta con su venablo a punt de saltar del arco, o algo que debe d ser una liebre se avalanza sobre el espacio acosado por un can. Otras meno complicadas tienen, en cambio, un sentido diabólico y nocturno. Ya es un pájaro grotesco, cuya cabezota chirría a menor impulso del aire; ya un gato qu enarbola su larga cola espeluznada, o un espantosa sierpe que volando por los aire quedó enroscada y encadenada en el ast de la cruz, o, en fin, la mano de un bruja engarabitada y negra.

La veleta de este campanario de mi pueblecito, es más simple y graciosa, y hast me tiento a decir que más adecuada. Po que sobre la larga flecha no hay otr cosa que un gallo con el pico abierto. Y así, cada vez que la veleta gira y roz en el eje, es como si el gallo cantar. Claro que no como los otros gallos qu aturden las orejas de los vecinos apena amanece. Es más bien como un gallo qu se hubiera quedado afónico de los fríc cogidos en lo alto de la torre. Pero a se diversifica de todos los otros y cad cual puede advertirlo desde su casa, si cuidado de asomarse al ventanillo. Y ha vecinos, como el señor Juaneras, ta amaestrados, tan expertos en observar le menores ruidos de la veleta, que merce a éllos, aunque sea en la mitad de l noche, barruntan el viento que va a m verse.

A la mujer del señor Juaneras, qu viene a casa para la colada de todos l viernes, la he tentado más de una v sobre el particular.

—¡Qué temporal de nieve, señora Ma tina!

—Ya lo anunció mi marido.

—Pues no lo parecía con aquel sol gl rioso de ayer por la tarde.

—Eso mismo le porfiaba yo esta noch y me ha tirado con un zapato.

—¿Qué ha sido éso? Cuénteme, seño Martina.

Entonces, la buena lavandera me cuen su episodio.

Estaba élla en su cama en el mejor los sueños. De pronto el señor Juaner le despierta desde el otro extremo de habitación.

—¡Martina! ¡Martina!

—¿Qué quieres, marido?

—¿Oyes a la veleta?

—¡Déjame en paz y no me despiertes!

—Te digo que antes de amanecer te dremos nieve.

—¡Já! ¡Y está una luna que se pue enhebrar la aguja a la ventana!

—Te digo que va a nevar. La vele anuncia viento.

—Sueñas, marido. Mejor sería que dejaras dormir.

Juaneras porfía un poco mal humora por aquel menosprecio:

—¡Oyelo, Martinaza! Atiende el rui de la veleta. Es aire de la Cuenca. Nie segura.

—¡Sí, marido! Además ha bajado anunciártelo el gallo de la torre.

Juaneras grita, exasperado:

—¿Te burlas?

A tientas ha alargado el brazo ba la cama, y de un certero impulso arro su fuerte bota claveteada contra el mastro de su mujer.

Martina, a quien ya cierta experienc volvió precavida, ha esquivado el gol bajo la almohada, y de esta suerte vuel el silencio hasta el amanecer. Pero cua do ya se ha levantado para ordeñar l cabras y ha tenido que abrir el ventan llo, con las primeras luces del día, co tra todas sus burlas, ve que el corral los tejados están cubiertos de nieve.

Otros vecinos hacen también semejan vaticinios, con sólo atisbar, antes de lir al campo, el gallo del campanario. veces, yo les veo debatir entre sí, sob si mira hacia la Cruz de los Perdon lo cual es lluvia segura; o si más bi se vuelve para las Peñetas, de cara buen tiempo. En estas mañanas tan cr das miran para la torre, embozados sus anguarinas, sobre las que llevan hombro el azada. Pero, como le pasaba Juaneras, frecuentemente se acaloran la disputa, hasta que viene una vola de aire y el gallo gira, dando la raz a unos y otros.

Un día vino un forastero al merca del jueves. En su pueblo el campanai no tenía este hermoso ornamento de veleta. Pasando por delante de nuest iglesia, miró al gallo y lo menosprec

—¡El gallo pecaminoso! ¡El gallo de Pasión! ¡Malos cristianos los de este pu blo!

¡Lo habían de oir unas vecinas q por allí pasaban!

—¡Los malos cristianos, por el pue nos vienen! Sepa que el gallo no el pecaminoso, sino San Pedro, y él lo advirtió.

—Y así hace nuestro gallo con todos l pecadores que pasan. Y si no atienda mo le avisa.

El forastero quiso disimularlo.

—¡Historias de comadres!

—Las que usted quiera. Pero bien lorado se nos pone.

Así era, en verdad. Y no se le pasó afrenta con todo el bullicio del merca Después no se le ha vuelto a ver este lugar. Quizás muriera de vergüen

Esta aguzada percepción del señor Ju neras o de los otros vecinos tan diest como él, yo no la tengo. Pero, con to me regocijo viendo cómo el antiguo y g rioso gallo da vueltas bajo la cruz lo alto de la torre. De esta suerte, el p fil de la iglesia adquiere un carácter m aldeano, más familiar. El orgullo q le pudiera venir de su hermoso pórti y de sus hermosos ventanales, se desv nece con este signo campestre que presenta el gallo. Es como si de algu manera todo el pueblo fuera una alq ría encomendada a su vigilancia. De en cuando, a su lado se posa alguna landria que le contará las nuevas del vindario. Con más indeferencia ve de guro la venida de las grullas o de las güeñas, porque todo lo demás que pa en el mundo le tiene tranquilo.

Yo también, más de una vez, en est crudas noches, percibo su chirrido y di para mí: «¡Qué viento más helador! vez esté nevando.»

Y rezo un padrenuestro, con verdade conmiseración, por los pobrecitos que tienen, como yo, donde cobijarse.

Jenaro XAVIER VALLEJOS

EL DEBATE Colegiata,

Rechazad las imitac...

Condecoración peruana al Príncipe de Asturias

La gran cruz de brillantes de «El Sol del Perú» se concede por primera vez a un Príncipe heredero

El ministro plenipotenciario del Perú, don Eduardo S. Leguía, entregó ayer mañana a su alteza el Príncipe de Asturias la gran cruz de brillantes de «El Sol del Perú».

Nos decía ayer el señor Leguía que es la más alta condecoración de su país, y la suprema en su clase, creada sólo para Soberanos y jefes de Estado. Son muy pocos los que la poseen, y entre éstos la tiene su majestad el Rey, a quien le fué otorgada el pasado año. Ahora, como alta prueba de la íntima cordialidad que hay entre ambos países; en testimonio del cariño que aquella república profesa a la madre España y del afecto particular que el jefe de aquel Estado siente hacia el Soberano español y su real familia—como dice el presidente de la república peruana en carta autógrafa que dirige a su majestad acompañando a la condecoración—, otorga a su alteza el Príncipe de Asturias el mismo galardón, el más elevado, de la nación aquélla y el de mayor grado en su clase.

El Príncipe español es el primer heredero de corona a quien se le hace esta distinción.

La preciada condecoración consta de placa y banda. La primera es muy semejante a las similares españolas; tiene: el disco solar, orlado de brillantes, reproduce el escudo del Perú rodeado de esta inscripción: «El Sol del Perú». De la orla de brillantes parten en todas direcciones los rayos solares, en oro, como toda la condecoración.

La banda es de moaré, morada, y al final, pendiente de una gran roseta, lleva, como todas las grandes cruces, una reproducción de la placa, también en oro y brillantes, en tamaño pequeño.

Ambas le fueron impuestas a su alteza por el propio señor Leguía, comisionado para tal por el presidente de su nación. El acto tuvo lugar en la cámara del Rey, quien expresó al señor Leguía su profundo reconocimiento, encomendándole que lo transmitiese a su presidente, con el afecto y simpatía de España y el suyo personal hacia aquella nación, el jefe que la rige y su Gobierno. Entre el Monarca y el representante en España del Perú se cruzaron muchas frases más de cordialidad y cariño entre ambas naciones, cuyas relaciones no pueden ser más sinceras, formulando votos por que los lazos que unen a España y al Perú sean cada vez más firmes y estrechos.

Al ministro del Perú acompañó en su visita al Monarca el primer introductor de embajadores, conde de Velle.

La condecoración de la gran cruz del Sol del Perú fué creada en 1821 por el general Sanmartín para conmemorar la independencia de aquella nación.

El Monasterio del Parral

El arquitecto don Luis Sáinz de los Terreros ha sido encargado de las obras de restauración del monasterio del Parral.

COMPAÑIA ANONIMA "MENGEMOR"

OBLIGACIONES AMORTIZADAS

En los sorteos verificados hoy ante el notario de esta Corte don José Criado y Fernández Pacheco resultaron amortizadas las siguientes:

103 de la emisión de 1909, números 811 a 20, 1.081 a 90, 1.201 a 10, 1.221 a 30, 1.281 a 90, 1.691 a 700, 1.791 a 800, 1.871 a 80, 2.151 a 60, 2.171 a 73 y 3.781 a 90.

151 de la emisión de 1913, números 41 a 50, 81 a 90, 101 a 10, 191 a 200, 411 a 20, 511 a 20, 531 a 40, 571 a 80, 741 a 50, 1.121 a 30, 1.321 a 30, 1.331 a 40, 1.701 a 10, 1.793 a 800, 1.818 y 10 y 1.901 a 10.

237 de la emisión de 1919, números 1.321 a 30, 1.831 a 40, 3.171 a 80, 3.271 a 77, 3.661 a 70, 5.431 a 40, 5.571 a 80, 6.491 a 500, 6.611 a 20, 6.731 a 30, 7.281 a 90, 7.431 a 40, 7.641 a 50, 9.051 a 60, 9.411 a 20, 9.681 a 90, 9.731 a 40, 10.321 a 30, 11.411 a 20, 11.851 a 60, 14.271 a 80, 14.431 a 30, 14.891 a 600 y 14.971 a 80.

Los poseedores de dichas obligaciones podrán efectuar su cobro, a partir del día 2 de enero próximo, en el Banco de Vizcaya en Madrid y Bilbao y en las Agencias del Banco Español de Crédito en Córdoba y Linares, previa deducción de los impuestos establecidos, o sea a razón de pesetas 492,75 líquidas por las de la emisión de 1909; pesetas 491,60 por las de 1913 y pesetas 496,40 por las de 1919.

Desde igual fecha y en los mismos establecimientos, se pagarán los intereses de las obligaciones en circulación, vencimientos de 1 de enero de 1926, contra los cupones números 33 y 25 de las emisiones de 1909 y 1913 al 5 por 100, a razón de pesetas 11,38 líquidas, y contra cupón número 14 de la emisión de 1919 al 6 por 100, a razón de pesetas 13,77 líquidas.

Madrid, 15 de diciembre de 1925.—El presidente del Consejo de administración, Carlos Mendoza y Sáez de Argandoña.

CRÓNICA DE SOCIEDAD

San Demetrio

El 22 los de la señora viuda de don Juan Antonio Gurrea y Muñoz y del señor Monteserín.

Cruzamiento

El lunes 21, a las tres y media de la tarde, se verificará en la iglesia de la Concepción Real de Calatrava, la ceremonia de armar caballero y vestir el hábito en la expresada Orden militar a nuestro distinguido amigo don Luis Sáinz de los Terreros, Gómez de las Bárcenas, Gutiérrez de la Torre y Velasco.

Presidirá el capítulo el comendador mayor de Aragón, duque de Fernán-Núñez.

Felicitaciones

El ilustre prócer marqués de Santa Cruz recibió ayer muchos regalos y felicitaciones por celebrar sus días, demostrándose las simpatías de que goza en el mundo aristocrático y político.

—El señor don Luis García Levaggi está recibiendo muchas enhorabuenas por su reciente ascenso al generalato como nuevo mayor general de Alabarderos.

A las de toda la familia real y de sus amistades una la nuestra afectuosa.

Boda

En breve se prosternarán ante el ara santa la preciosa señorita María de los Dolores de Iturbe y el ilustrado abogado don Ricardo Gutiérrez Lahoz.

Viajeros

Han salido: para París, los marqueses de Barrón y don Estaban Ruiz Mantilla y señora; para Bilbao, el conde de Aresti; para Roma, el marqués de Arriluce de Ibarra y su hijo, don Fernando Ibarra y Oriol; para Ciudadela, los marqueses de Menas Albas y su hijo Gabriel Squella y Martorell, y para Saint Moritz, el marqués de Casa-Calderón.

Regreso

Han llegado a Madrid, procedentes de Roma, la condesa viuda de Casa-Valencia y su hija, la señorita María Teresa de Alcalá Galiano y Osma.

«Ab intestato»

La *Gaceta* anuncia el de la señorita doña Vicenta de la Rúa y Somoza, tía de los marqueses de Cavalcanti, condes de Torre de Cela, y señorita Carmen Quiroga y Pardo Bazán, cuya muerte ocurrió ha meses, a los noventa años de edad.

Aniversarios

Mañana hace años de los fallecimientos de los señores don Luis González Suesçun y de don Emilio Peral y Sarro, ambos de grata memoria.

También mañana hace dos años que dejó de existir la señora doña María del Carmen de la Hoz de Archilla, y cinco que pasó a mejor vida la señora doña Amalia García Borrón de Caamaño, las dos de grata memoria.

Por el eterno descanso de la señora de Archilla se dirán sufragios en el altar del Carmen de Santa Teresa, Padres Carmelitas (plaza de España), en el Santo Cristo de El Pardo, en San Marcos y Encarnación; y por el alma de la señora de Caamaño, las misas de ocho a diez del 20 en el templo de San Andrés de los Flamencos.

Renovamos la expresión de nuestro sentimiento a las respectivas y distinguidas familias de los difuntos.

Fallecimiento

La señora doña Jacoba Ana Sáez de Argandoña y Martín de Valmaseda, viuda de Mendoza, falleció ayer, a la edad de ochenta y seis años.

Fué dama muy apreciada por sus virtudes y caritativos sentimientos.

El entierro se verificará esta tarde, a las tres, desde la casa mortuoria, avenida del Valle, número 6 (Parque Metropolitano), al cementerio de Nuestra Señora de la Almudena.

Los funerales se verificarán en Madrid el día 23, a las doce, en la parroquia de Nuestra Señora de los Angeles, y el propio día en la villa de Vadocondes (Burgos).

Enviamos nuestro muy sentido pésame a los hijos, don Carlos y don Manuel; hijos políticos, doña Mercedes Gimeno y doña Dolores Ahumada, y demás familia.

Rogamos a los lectores de EL DEBATE oraciones por la difunta.

El Abate FARIA

ALBERTO RUIZ, JOYERO
OBJETOS PARA REGALOS
7, CARRETAS, 7

Estudiantes católicos

Una velada

Organizada por la Asociación de Estudiantes Católicos del Bachillerato, de Madrid, se celebrará hoy sábado, a las cinco y media de la tarde, una velada teatral en el teatro Rey Alfonso por el cuadro artístico de la Casa del Estudiante.

Se estrenará la comedia en tres actos y en prosa de Luis Tejedor Pérez y José María Varela Renduetes, titulada *Sin el amor que encanta...*, y los monólogo y diálogo *Yo amo, tú amas...* y *De pesca*.

La sala ofrecerá un bello aspecto.

Recluta muerto por el tren

En el kilómetro 19 la Guardia civil encontró el cadáver del recluta del regimiento de Wad-Rás Martín Fernández, el cual salió el jueves en el correo de Andalucía, en unión de varios compañeros.

El Juzgado militar comenzó las oportunas diligencias, de las que parece deducirse que en su despedida a Madrid los reclutas estuvieron bebiendo por la tarde, y al subir al tren algo embriagados, Martín cayó a la vía a los pocos momentos y fué arrollado por el convoy.

LAMPARA ORVAZ
LARGA DURACION

Altavoces "BRUNET"
reproducen fielmente las audiciones de radiodifusión
Representante general para España:
PABLO ZENKER Mariana Pineda, 5, Madrid.

EXIJASE GALENA FIRESTONE

Várices, Ulceras
Reumatismos
Gota, Dolores
Barros, Eczemas
Herpes, Psoriasis

Mala Sangre, Malas noches

Los enfermos de la sangre están condenados a sufrir; gota, reumatismos, lumbago, neuralgias fuertes les amenazan sin cesar. Las várices, flebitis, úlceras varicosas les entorpecen el sueño y la terrible arterio-esclerosis les hace pasar muchas pesadillas. A menudo su piel está llena de sarpullidos, eczemas, herpes, eritemas, sicosis, barros, psoriasis. Durante la noche las comezones no les dejan en paz. Pero que no se desesperen. Millares de personas, atormentadas así por la sangre, han visto su existencia transformada de la mañana a la noche por el *Depurativo Richelet*, que obra maravillosamente aún en los casos más críticos. Eliminando las toxinas, el *Depurativo Richelet* cura radicalmente los dolores, suaviza las venas y las arterias, limpia la piel, cierra las llagas y las úlceras, que desaparecen sin dejar la menor señal.

Cada frasco va acompañado de un folleto ilustrado. De venta en todas las buenas Farmacias y Droguerías. Laboratorio L. RICHELET, de Sedan, rue de Belfort, Bayonne (Francia).

REAL TESORO
JEREZ Y CONAC

Luis Benito Pañería y sastrería ARENAL, 9

PERLAS NAKRA

Unica e insuperable imitación, que pasa por fina. Las perlas Nakra son reproducción exacta de originales verdaderos, collares, sortijas, pendientes, etc. Exposición y venta, Carrera San Jerónimo, 34.

Una revolución transcendental significa la NUEVA LAMPARA OSRAM N.
En venta:
A. F. G. Ibérica de Electricidad, S. A.

AGUAS DE CESTONA
HIGADO, ESTREÑIMIENTOS, ESTOMAGO Y MAREOS. EN FARMACIAS Y DROGUERIAS.

Cuide usted su estómago porque es la base de su salud
★
Yo padecí también como usted, pero me curó el
DIGESTÓNICO
del Dr. Vicente
VENTA EN FARMACIAS

NOTICIAS

BOLETIN METEOROLOGICO. — Estado general.—Persiste el frío en el centro de España, registrándose heladas importantes. Soplan por todas partes los vientos del Este, y en las costas adyacentes al Estrecho de Gibraltar con fuerza, que levanta marejada.

Datos del Observatorio del Ebro.—Barómetro, 76,9; humedad, 71; velocidad del viento en kilómetros por hora, 26; recorrido total en las veinticuatro horas, 248. Temperatura: máxima, 11,2 grados; mínima, 1,6 bajo cero; media, 4,6. Suma de las desviaciones de la temperatura media desde primero de año, menos 109,6; precipitación acuosa, 0,0.

SOCIEDAD ESPAÑOLA CONTRA EL GANADO HIBRIDO.—Esta Sociedad celebrará junta general mañana domingo, a las cuatro de la tarde, en el domicilio de su presidente, Velázquez, 71.

—o—

UN PERJUICIO SEGURO. Sustituyendo por cualquier otro líquido semejante el AGUA DE LOECHES.

—o—

Si el gran Licor del Polo
siempre a mano se tiene,
resultará completa
de la boca la higiene.

—o—

LA CIUDAD JARDIN.—Una Comisión de escritores, artistas y periodistas ha elevado al presidente del Gobierno un mensaje, firmado por numerosas personalidades, solicitando que se activen los trámites burocráticos para que tenga una realidad inmedata la Cooperativa Ciudad Jardín de la Prensa y Bellas Artes.

—o—

EL BANCO DE AHORRO Y CONSTRUCCION alcanzó el día 16 de diciembre el número de 24.642 socios, con un capital suscrito de treinta y cuatro millones de pesetas. BANCO DE AHORRO Y CONSTRUCCION. Prim, 5, Madrid.

—o—

EXPOSICION MALINOWSKA. — Esta tarde, a las cuatro, se inaugura la Exposición que de sus cuadros hace en el salón del Museo de la Biblioteca Nacional la pintora Victoria de Malinowska.

—o—

ARENAL, 4. Teléfono 44 M.
Nueva Central de Pompas Fúnebres

—o—

REPARTO DE PREMIOS.—El Comité Femenino de Higiene Popular, de Madrid, hará la distribución de los premios en metálico de higiene, correspondientes en este año a los niños concursantes al mismo de todos los distritos de esta Corte, el próximo día 22, en el patio de cristales del Ayuntamiento.

—o—

PELLETS

El resfriado casi siempre es la primera etapa de la bronquitis, grippe, afecciones del pecho, catarros intestinales, etc. Tomando PELLETS a los primeros síntomas de resfriado siempre lo curan en 24 horas evitando todas la fatales consecuencias. Los PELLETS son la medicina casera ideal de invierno. Caja, pesetas 2.

Sociedades y conferencias

PARA HOY

INSTITUTO DE REEDUCACION PROFESIONAL.—5 t., don Juan Dantín Cereceda, «Fisiografía y etnografía de España» (con proyecciones).

CIRCULO ALEMAN (San Marcos, 44).—7 t., el presbítero alemán doctor Reinold, «Leonardo de Vinci y su obra» (con proyecciones).

COOPERATIVA ELECTRA MADRID

El día 29 del corriente, a las once de la mañana, se efectuará en las oficinas de esta Compañía, Aduana, 37 al 41, el sorteo correspondiente al año actual para la amortización de 309 obligaciones procedentes de la extinguida Sociedad de Electricidad de Chamberí, hoy a cargo de esta Compañía, y de 173 de las emitidas en el año 1914, que deben ser amortizadas con arreglo a sus respectivos cuadros.

Acordado por el Consejo de administración el reparto de la cantidad necesaria para que, deducidos los impuestos, perciba el capital un dividendo a cuenta del ejercicio, la suma de 17,50 pesetas por cada acción de la serie A y de 1,75 pesetas por cada una de la serie B, desde el día 2 del próximo enero se procederá a su pago en Madrid, en las oficinas del Banco Central, Alcalá, 31, de diez de la mañana a dos de la tarde, y en Bilbao, en el Banco de Vizcaya, contra presentación del cupón número 26 por lo que respecta a las acciones de la serie A, y en las oficinas de esta Sociedad, de diez a doce de la mañana, por lo relativo a las acciones de la serie B, mediante la presentación del correspondiente extracto de inscripción, en el que habrá de estamparse el cajetín de pago.

Igualmente, a partir de la misma fecha, y en los sitios y horas indicados para las acciones de la serie A, se procederá al pago de los cupones número 100 de las obligaciones de 1901 y 1902 y número 47 de las de 1914, a razón de 4 por 100 anual, descontándose en cada uno de ellos el 5,50 por 100 por el impuesto de utilidades y 0,75 pesetas por el timbre de negociación.

Todo lo cual se pone en conocimiento de las personas que en ello tengan interés para los efectos correspondientes.

Madrid, 18 de diciembre de 1925.—El presidente del Consejo de administración, El Marqués de Aldama.

PAPIROTAZOS

En dos entregas de insultos poco gallardos pretende El Sol *aclarar suficientemente su situación con respecto a la Papelera. Nos acusa de tergiversar y mixtificar, y ofrece como prueba fragmentos del artículo en que* El Sol *expuso su ideario y sus propósitos al aparecer.*

En cuanto a lo de tergiversar nos alegraría que El Sol *hubiese explicado en lo que la tergiversación consistía. Apurado se había de ver para ello, ya que nosotros publicamos, sin quitar una coma, el párrafo del señor Urgoiti en que éste declaró haber fundado* El Sol *para poner a la Papelera a cubierto de ciertas contingencias.*

Y en cuanto a su exposición de principios, es de candor digno de un poema el exhibirla. Llegamos a admitir si se quiere incluso que aquello se escribió de buena fe; pero entre los dos textos, nos atenemos al del señor Urgoiti, que es el que tiene motivos para saber a ciencia cierta a qué vino El Sol *al mundo periodístico.*

Mas, aun llegando a sostener que el señor Urgoiti no dijo digo donde lo dijo, las pruebas morales y materiales de que El Sol *nos va a obligar a hacer sucinta memoria son para que el colega se manifieste más prudente y humilde. Su melquiadismo de una época, su afecto a la concentración liberal después, su adhesión al Directorio mientras éste puede pronunciarse por la Papelera en la cuestión del Arancel y su desapego cuando la Papelera ve frustrados sus designios, ¿qué significan?*

Pero más claro y a voces que podamos nosotros hablarle a El Sol *le han hablado desde las juntas de accionistas de la Papelera. Ahí está la Prensa de Bilbao para no dejarnos mentir. En una Memoria del señor conde de Aresti, leída en junta general, se decía: «Debemos exigir que, si en el programa del periódico* El Sol *hay algo que se oponga a nuestros intereses o creencias, se modifique en el sentido que deseamos. Con esto, que es poco pedir por la Sociedad La Papelera Española, que puede considerarse dueña del periódico, quedaría solucionada la cuestión* El Sol.»

Respecto a la fundación del colega, en la junta de abril de 1924 tuvo el señor Urgoiti palabras bien difíciles de tergiversar. «Y respecto a su constitución—la de El Sol*—, obedeció a procurarse una mejor forma de defenderse para contrarrestrar algunas campañas de hostilidad hacia la Papelera.» Estas líneas las tomamos de la Prensa bilbaína del día siguiente al de la junta. En la cual habló también de este asunto el señor conde de Aresti para decir que «al crear* El Sol *la hicieron con objeto de tener un periódico que defendiera la industria nacional, y muy en particular la de la Papelera, ya que ésta fué la que le dió vida».*

De estos textos abrumadores sabe El Sol *que podríamos citarle más. Basta lo dicho para asentar la verdad de nuestras afirmaciones. Por lo demás, la cuestión del gran público de que* El Sol *se ufana es cuestión que debe resolver también con el señor Urgoiti, quien declaró en la citada junta que el negocio de* El Sol *tenía un* resultado desfavorable. *Debe de ser por exceso de lectores. Tanto daña lo mucho como lo poco.*

Sepa El Sol *que le decimos todas estas cosas porque a ello nos obliga con sus arranques. No nos gusta perder el tiempo en estas cuestiones menudas, y lo que nosotros propugnamos y a* El Sol *le molesta es una reglamentación periodística que permita al público estar debidamente informado de lo que le conviene. Y lo que le conviene es conocer si un periódico ha salido a luz para defender a una Empresa particular o a los intereses nacionales.*

GABAN SESEÑA
de 50 a 350 pesetas, preferido por su elegancia, economía y gran resultado, sólo se vende en CRUZ, 30, y ESPOZ Y MINA, 11.
Capas españolas
bordadas y del nuevo modelo GOYA, patentado por esta casa, de 100 a 600 pesetas.

Ejercicios espirituales

Sobre este tema y los frutos que de los ejercicios pueden obtenerse, tanto en el orden espiritual como en el social, tendrán lugar tres conferencias en los días 20, 21 y 22 del coriente, a las seis de la tarde, en la iglesia parroquial de San Jerónimo el Real.

Los conferenciantes serán: don Casimiro Beláustegui, don Fernando Moreno Ortega y el reverendo padre Quintín Castañar, S. J.

PROPIETARIOS
Me encargo de la administración de fincas en Madrid. Referencias a satisfacción. ORTEGA. Apartado 760. Madrid

Almorranas-Varices-Ulceras
Cura radical garantizada, sin operación ni pomadas. No se cobra hasta estar curado. Dr. Illanes; Hortaleza, 17. De 10 a 1 y de 3 a 7. Teléfono 15-86 M.

EL GAITERO ¡OJO CON LAS IMITACIONES! SIDRA CHAMPAGNE de Villaviciosa (Asturias)

ARTISTICOS CHRISTMAS
PARA FELICITACION DE PASCUAS Y AÑO NUEVO, EN CALIDAD SELECTA Y DEPURADO GUSTO
L. Asín Palacios, Preciados, 23, Madrid

Folletín de EL DEBATE 4)

ROGER DES FOURNIELS

Una historia de amor bajo los soviets

NOVELA

(Versión castellana expresamente hecha para EL DEBATE por Emilio Carrascosa)

de raigambre. Y como las convicciones sinceras tienen tal fuerza en su sinceridad y tal prestigio que acaban por ser respetadas aun por los adversarios, los demás estudiantes, después de convencerse de que el joven Dubief era inquebrantable en sus ideas, no menos que en sus creencias, se acostumbraron a considerarle como un convencido, contra cuya firmeza se hubieran estrellado, como contra una coraza de templado acero o contra la fortaleza de una mole granítica, cualesquiera razonamientos que pudieran hacerse para proclamar la libre emancipación del espíritu humano.

Terminada su carrera, Dubief casó con una señorita de Nemours, joven linda, inteligente, virtuosa, pero sin fortuna, que abandonó la ciudad que hasta entonces viviera, capital de la provincia, a encerrarse en el insignificante pueblecillo, gozosa de poder dedicar por entero su ternura a la formación del nuevo y modesto, pero venturoso hogar, y al cuidado de su marido, al que amaba apasionadamente.

El gentil y dichoso matrimonio tuvo dos hijos que el Cielo quiso enviarle. La primogénita recibió el nombre de Ernestina y a la segunda la llamaron Juana en la pila bautismal. Las dos niñas se criaron robustas, sanas y alegres; los largos paseos por el bosque, la vida campesina a pleno aire y a pleno sol, y también los tiernos cuidados maternales y los desvelos paternos, consiguieron que el desarrollo de las nenas fuese normal, poniéndolas a salvo de esas mil dolencias que tan difíciles de evitar son en los años infantiles.

Los jueves por la tarde, que eran de asueto, los esposos Dubief y sus hijas iban a merendar a Marlotte, en medio del bosque. Y los numerosos pintores que de la ciudad venían atraídos por el sugestivo encanto del paisaje, para copiar del natural la belleza de un abrupto rincón, o el panorama de las altas montañas y de los campos floridos, o el sosiego evocador de una umbrosa alameda y hasta la sencillez y rusticidad de la posada, llena de pueblerino atractivo, se extasiaban contemplando los rostros coloradotes, de ojos encendidos y húmedos labios, de las dos chicuelas, y envidiaban la alegría retratada en las caras satisfechas de los felices padres.

—Mirad una envidiable familia—solían decirse unos a otros—; ¡éstas sí que son gentes dichosas!

Lo era, en efecto; pero aquella dicha, como todas las humanas, fué bien efímera. Vino a turbarla el sectarismo de un inspector, que, girando una visita a la escuela, echó de menos los «Manuales» introducidos en todos los establecimientos docentes de enseñanza elemental; libros abominables, que el señor Dubief no había pensado utilizar, porque en ellos, bajo la hipócrita máscara de la neutralidad de enseñanza, latía un espíritu irreligioso, sólo atento a descristianizar las almas infantiles. ¡Unos libros dedicados a moldear la conciencia y el corazón de los niños, y en los que ni una sola vez se hablaba de Dios!

Al reproche, demasiado acre y desconsiderado, que el inspector le hiciera, contestó Dubief con su habitual franqueza que su conciencia no le permitía servirse de aquellos libros. Dijo más el maestro, pues declaró que consideraba abominable crimen, que él no estaba dispuesto a cometer, falsear el espíritu de sus alumnos, enseñándoles doctrinas que reprobaba con toda la energía de que era capaz.

La injusta sanción no se hizo esperar mucho tiempo. Dubief recibió orden, bajo apercibimiento de suspensión, caso de que no la obedeciese, de atenerse en la enseñanza a los manuales clásicos.

Ni un segundo dudó. Puso a su mujer al corriente de lo que le sucedía, y como ella aprobase su conducta, presentó la dimisión, sin esperar a más; abandonó la escuela y el pueblo y se trasladó a Nemours.

Era la época en que Rusia y Francia habían pactado una alianza militar, que se creyera irreductible.

El Zar de todas las Rusias visitó oficialmente París; hubo en su honor fiestas espléndidas, y saraos, y paradas militares de brillantez nunca vista, y excursiones a los alrededores de la capital. En una de éstas, Dubief, que se hallaba sin empleo a la sazón, conoció a un oficial de la Guardia imperial en Fontainebleau, al que se ofreció cortesmente a enseñarle la ciudad, sirviéndole de mentor y de guía. El militar y el maestro simpatizaron desde los primeros momentos, y no tardó en establecerse entre ellos una afectuosa cordialidad, que vino a marcar un nuevo rumbo a la vida de Dubief.

Transcurrieron algunas semanas, cuando un día el maestro cesante recibió una magnífica proposición, que por conducto de su amigo el oficial de la Guardia le hacía el general Gratseow. La proposición era la de encargarse de la educación de los hijos del general y enseñarles francés, para lo cual se le invitaba a trasladar su residencia a San Petersburgo. El ofrecimiento iba acompañado de la promesa de un pingüe sueldo y de la cesión de una de las alas del hotel que el general habitaba, y en la que el preceptor podría instalarse cómodamente con su familia.

Dubief vió abierto el cielo y aceptó alborozado. Sus ancianos padres aprobaron su decisión, y un buen día el maestro abandonó el patrio suelo y partió para Rusia. Cuatro años llevaba en la capital moscovita cuando vino al mundo su cuarto hijo, un varón, que recibió el nombre de Carlos. Terminada la educación de los hijos del general, Dubief encontró una buena colocación, espléndidamente retribuída, como profesor de un gran colegio de Petersburgo, y entonces alquiló la linda villa que en la actualidad habitaba.

Sus hijos habían ido creciendo. Ernestina, bellísima muchacha que había recibido una esmerada educación, hizo amistad íntima con algunas jóvenes de su edad, pertenecientes a distinguidas familias, cuyo trato le llevó a frecuentar los salones de la buena sociedad petersburguesa. Juana los frecuentó también, y los señores Dubief, atentos a sus deberes paternales, acompañaron muchas veces a las jóvenes en sus visitas a las casas aristocráticas. En cuanto a Carlos, se aficionó al estudio de las ciencias, que llegó a absorberlo por completo, y su vida de trabajo, que tantos íntimos y nobles placeres le proporcionaba, le alejó de las diversiones y del trato social, del que gustaba poco.

Las noticias que llegaban de Gretz eran satisfactorias y contribuían a la alegría y al bienestar de la familia. Los ancianos padres de Dubief gozaban de completa salud. Habían dado en arrendamiento la finca, y, sin quebraderos de cabeza, llevaban una vida tranquila y dichosa, entregados a prácticas de caridad, con gran contentamiento y gratitud del venerable párroco, que tenía para sus predilectos feligreses atenciones sin cuento.

Una vez que hubo dejado en su casa al abate Roberto, el señor Dubief apresuró el paso cuanto le fué posible para llegar pronto a la suya. Los rayos pálidos de la luna bañaban la ciudad con una luz clara. Se disponía ya a llamar a la puerta de su morada, cuando advirtió que un hombre de elevada estatura, tan envuelto en una capa de pieles que apenas descubría parte del rostro, le cortaba el paso, saliendo a su encuentro. Ambos se detuvieron de improviso, como maquinalmente. Tras un segundo de vacilación, el desconocido saludó, inclinándose cortesmente, mientras le preguntaba en voz baja:

—Si no me engaño, usted es el señor Dubief. ¿Tiene usted una hija que se llama Ernestina?

—Permítame que le interrogue a mi vez quién

(Continuará)

COTIZACIONES DE BOLSA

MADRID

POR 100 INTERIOR.—Serie F, 69,45; 69,45; D, 69,50; C, 69,75; B, 69,75; 69,80; G y H, 69,80.

POR 100 EXTERIOR.—Serie F, 83; 83.

POR 100 AMORTIZABLE.—Serie F, 30; E, 91,30; D, 91,30; C, 91,50; B, 91,50; 92.

POR 100 AMORTIZABLE (1917).—Serie 91,40; B, 91,50; A, 91,50.

OBLIGACIONES DEL TESORO.—Serie A, ; B, 102 (enero, cuatro años); A, 101,25; 101,20 (febrero, tres años); A, 102; B, ,20 (abril, cuatro años); A, 101; B, 101 oviembre, cuatro años); A, 101; B, 101 nio, cinco años).

AYUNTAMIENTO DE MADRID.—Ensan- e, 96; Deudas y obras, 88; Villa de Ma- d, 1914, 88,25; Sevilla, 94,50.

DEUDA FERROVIARIA.—Serie A, 99,50; 99,45; C, 99,10.

MARRUECOS, 77.

CEDULAS HIPOTECARIAS.—Del Banco, por 100, 91; ídem 5 por 100, 98,40; ídem por 100, 108,75.

ACCIONES.—Banco de España, 581,50; em Río de la Plata, 49,50; ídem Cen- l, 78; Telefónica, 96,50; Explosivos, s/d, ; Azucareras preferentes: contado, ,50; fin corriente, 109,50; ídem ordina- s, fin corriente, 41; El Guindo, 113,50; idroeléctrica Española, 150; Electra, B, ; M. Z. A.: contado, 360,50; fin co- iente, 361,50; Nortes, fin próximo, 411; etropolitano, 122; Tranvías, 70,50.

OBLIGACIONES.—Constructora Naval, 6 r 100, 94,75; Unión Eléctrica, 5 por 100, ; Alicantes: primera, 290; H, 94,45; I, ,50; Nortes, 6 por 100, 101; Valencia- s, 96; especiales Pamplona, 65,75; Tán- r-Fez, primera y segunda, 95; Peñarro- , 97,25; Chade, 100,50; Transatlántica 20), 98,90; ídem (1922), 102,50; ídem 25), 94,80; Metropolitano, 5,50 por 100, 50; Ponferrada, 51.

MONEDA EXTRANJERA.—Francos, 26,40; as, 34,20; liras, 28,40.

BILBAO

Altos Hornos, 122; Explosivos, s/d, 414; inera, 159; Papelera, 95; Banco de Viz- a, 992,50; ídem Central, 78, dinero; H. pañola, 149,50; Banco de Urquijo, 200; ectra de Viesgo, 345.

PARIS

Pesetas, 378; liras, 107,50; libras, 129,30; lar, 26,67; coronas checas, 79,05; ídem ecas, 715; ídem noruegas, 540,50; ídem amarquesas, 664; francos suizos, 514,75; em belgas, 121; florín, 1,071.

NUEVA YORK

Pesetas, 14,18; libras, 4,8512; francos, 425; ídem belgas, 4,5325; ídem suizos, 31; liras, 4,5325; florines, 40,18; coronas ruegas, 20,225; ídem danesas, 24,85.

LONDRES

Pesetas, 34,21; marcos, 20,37; francos, 8; ídem suizos, 25,12; ídem belgas, 107; lares, 4,85125; liras, 120,25; marco fin- ndés, 192,625; coronas austriacas, 34,43; em checas, 163,75; ídem suecas, 18,11; em noruegas, 23,97; ídem dinamarque- s, 19,53; escudos portugueses, 2,50; flo- nes, 12,075; pesos argentinos, 46,50; mil is, 7,0625; Bombay, 1 chelín 6,187 peni- es; Shangai, 3 chelines 1,75 peniques; ongkog, 2 chelines 4,75 peniques; Yoko- ma, 1 chelín 9,50 peniques.

BERLIN

Libras, 20,37; francos, 15,70; florines, 8,86; coronas checas, 12,44.

NOTAS INFORMATIVAS

La poca consistencia en las cotizaciones la nota saliente en las sesiones bursá- es de estos últimos días, lo que deter- ina una gran irregularidad, que en la sesión de ayer está más acentuada en los fondos públicos.

Los valores de crédito e industriales son los que denotan mayor firmeza, sobre todo los Ferrocarriles, que logran mejorar sus posiciones, debido principalmente a la falta de influencia que sobre ellos ejerce la Bolsa de Barcelona, de lo que se vieron libres ayer por celebrar fiesta la Ciudad Condal.

En el mercado extranjero continúa el balanceo de los últimos días, correspondiendo el alza a los francos y la baja a las libras y dólares, si bien estos últimos no se publican oficialmente.

El Interior cede 20 céntimos en partida y de cinco a 20 en las restantes series; el Exterior queda sostenido; el 4 por 100 amortizable no se cotiza; el 5 por 100 antiguo, de 25 a 75 céntimos, y el nuevo, de 40 a 50, según las series.

Las obligaciones del Tesoro denotan muy buena orientación, y todas ellas consiguen ventaja, en proporción de 40 céntimos las de enero y junio, 15 las de febrero, 20 las de abril y 25 las de noviembre. Respecto a la Deuda ferroviaria, puede hacerse constar su irregularidad, ya que cede 20 céntimos en su serie A y aumenta esta misma cantidad en la B.

Los valores municipales siguen sostenidos, y las cédulas hipotecarias en baja de 50 céntimos las del 4 por 100 y cinco las del 6.

En el departamento de crédito la falta de negocio es casi absoluta, y de los Bancos públicados el de España aumenta medio duro y el Río de la Plata 50 céntimos, retrocediendo un entero el Central.

El grupo industrial cotiza en alza de 25 céntimos la Telefónica Nacional y de 50 Los Guindos; en baja de 75 las Azucareras preferentes, y sin variación la Electra B y la Hidroeléctrica Española. De los valores de tracción, ganan dos pesetas los Alicantes y un cuartillo los Tranvías. Los Explosivos abonan el dividendo correspondiente y cierran a 414.

De las divisas extranjeras suben 70 céntimos los francos y abandonan 20 las liras y cinco las libras. De dólares hay papel a 7,045 y dinero a 7,04.

En el corro libre se hacen, a fin del corriente, Nortes a 408,75 y Alicantes a 360,75, y hay papel de Azucareras preferentes a 108,50 con numeración y 107 sin ella. A fin del próximo se hacen Nortes a 411 y Alicantes a 363.

Se publican los siguientes cambios de compensación: Interior, 69,45; Felgueras, 40; Alicantes, 361,50; Nortes, 407,25; Tranvías, 70,50; Azucareras preferentes, 109,50; ordinarias, 41; Explosivos, 414, y Río de la Plata, 49,50.

* * *

A más de un cambio se cotizan:

Interior, a 69,50, 69,45, 69,40 y 69,45, y obligaciones del Tesoro, de noviembre, a 100,80, 100,90 y 101.

* * *

En el corro extranjero se hacen las siguientes operaciones:

50.000 francos a 26,60 y 300.000 a 26,40. Cambio medio, 26,428.

25.000 liras a 28,55 y 25.000 a 28,40. Cambio medio, 28,475.

3.000 libras a 34,19 y 2.000 a 34,20. Cambio medio, 34,194.

* * *

(RADIOGRAMA ESPECIAL DE EL DEBATE)

PARIS, 18.—La baja de la libra, que abrió con cuatro puntos menos que el anterior cambio, provocó la venta precipitada de los valores internacionales, que terminan bajos. Los valores de caucho se han estabilizado después de las oscilaciones de estos días.—*C. de H.*

CASA REAL

Ayer mañana no despachó con el Rey el presidente; lo hicieron los ministros de Instrucción, Fomento y Trabajo.

El señor Callejo dijo al salir que se había reorganizado el ministerio, según lo decretado, creando la Dirección general de Enseñanza superior y secundaria, y que otro de los decretos era aplazando hasta 1 de octubre de 1926 lo referente a la enseñanza mercantil.

El conde de Gualdalhorce dijo que en la reorganización de Fomento se suprimía la Comisaría regia de Pósitos y se creaba la Inspección general de Pósitos y Colonización. Y otro decreto aceptando la dimisión de presidente de la Junta Superior de Colonización al vizconde de Eza.

Añadió el ministro que, entre otros decretos de personal de su departamento, había uno nombrando al general Mayandía presidente del Consejo Superior Ferroviario.

—En Palacio estuvieron el Patriarca de las Indias, el duque de Alba, la marquesa de Santa Cruz, el marqués de Hoyos y el de la Rivera. Estos dos últimos, con la Soberana, trataron diversos asuntos de la Cruz Roja.

—En audiencia fueron recibidos por el Rey doña Aurora Vildósola, viuda de Arana, con su hermano don Luis; don César Rulero, don José Ortega Morejón, don Pedro Luis Roda, don Antonio José Gutiérrez y don Alfonso Sala, con los doctores Montagut y Calamasáns.

—El ministro de Polonia presentó a su majestad al conde Adam Zamoyskt.

—Fueron también recibidos por el Monarca los reverendos padres Santos Quirós y José Vallarín, y una Comisión, a la que acompañaba el conde de Gondomar, de la Junta de gobierno de la Pontificia y Real Asociación Católica de indignos esclavos del Santísimo Sacramento, del Caballero de Gracia.

—El señor Rodríguez Marín y los hermanos Alvarez Quintero visitaron a su majestad para darle cuenta de los trabajos de la Comisión gestora del monumento a Cervantes en la plaza de España.

—El nuevo mayor general de Alabarderos, general don Luis García Lavaggi, cumplimentó ayer mañana a las personas reales, por las que fué muy felicitado, y después marchó a cumplimentar a las autoridades militares.

—En las habitaciones de la reina doña Cristina se ha instalado, como todos los años, un artístico y monumental árbol de Navidad, con el que la augusta dama agasaja a sus nietos en estas tradicionales fiestas.

—Se confirma en su nuevo empleo, en el cargo que desempeña en la Casa Militar del Rey, al coronel de Artillería don Eliseo Lóriga Parra, ascendido por real orden.

* * *

El lunes por la tarde se celebrará una función en el teatro El Cisne organizada por la Soberana, y cuya recaudación será destinada a los establecimientos de la Liga contra el cáncer.

—El 21 tendrá lugar en Palacio, en el Salón de Columnas, y en la forma de años anteriores, el reparto de lotes de prendas de abrigo del Ropero de Santa Victoria, a los pobres. La distribución y entrega será hecha, como siempre, por la Soberana, ayudada por sus augustas hijas. Asistirán su majestad la reina doña María Cristina, sus altezas la infanta Isabel y la duquesa de Talavera, el Obispo de Madrid y las presidentas de las Juntas parroquiales.

La reina Cristina a Madrid

SAN SEBASTIAN, 18.—En el sudexpreso de esta noche regresará a Madrid su majestad la reina doña María Cristina.

Radiotelefonía

Programa para hoy 19:

MADRID, Unión Radio, 373 metros.—De 14,30 a 15,30, Sobremesa. Orquesta Artys. Efemérides. Noticias de última hora.—22, Programa dedicado a Unión de Radiooyentes Españoles: «Galeno y la galena», charla de divulgación radiotelefónica, por E. A. J. Díez. El sexteto de la estación.—22,30, «Varietés»: Hermanas Dinorah (canzonetistas), Pepe Medina (humorista), Tomás Gómez (cantador de flamenco) y el sexteto de la estación, y por el cuadro artístico de Unión Radio, representación de «¡Adiós, muy buenas!», sainete original de Fulano Gutiérrez y Mengano López, música del maestro Perengano.—24,10, Noticias de última hora.—24,15, Retransmisión del «jazz-band» The Kendall Six y orquesta de tangos Ibáñez, del Palacio de Hielo.—1, Cierre de la estación.

Lámparas Castilla, 304 metros.—16, Concierto variado: María Elena Moreno, soprano; orquesta Majerit; la orquesta.

BARCELONA (E. A. J. 1, 325 metros).—18, Cotizaciones oficiales de la Bolsa de Barcelona.—18.05, Septimino Radio.—18,50, Ultimas informaciones de Prensa.—21, Retransmisión de la ópera que se dará en el Gran Teatro del Liceo.

SECCION DE CARIDAD

En la calle de Juan Pantoja, 19, patio, número 4, vive un pobre matrimonio que sólo cuenta para su subsistencia con el pequeño jornal que gana el marido. La mujer dió hace pocos días a luz dos niñas, que han sido ya bautizadas. Tienen además otros dos hijos.

Pueden figurarse nuestros lectores la excelente obra de caridad que harían proporcionándoles algunos socorros con que aliviar, de momento, su angustiosa situación.

* * *

Dolores Hernández, viuda, con siete hijos, casi todos pequeños, que vive en Amparo, 24, se encuentra en una situación apuradísima, agravada por haberse quemado una parte de la techumbre de la casa en que viven, teniendo que soportar las inclemencias del tiempo.

Encomendamos también a nuestros lectores este caso digno de ser atendido.

* * *

Donativos recibidos para los niños pobres que no pueden asistir al colegio por falta de ropas: Una suscriptora de EL DEBATE, 25 pesetas; Una señorita piadosa, 80; Un anónimo, 25; Una suscriptora, 2; José María Carmona Guerra de Oliva, 10; Micaela Carmona Guerra, 5. **Total, 147 pesetas.**

TRES "RAIDS" AEREOS

Por real orden de Guerra se autoriza al Servicio de Aviación para organizar tres viajes aéreos desde los puntos de la Península que se designen a Buenos Aires, Manila y Santa Isabel de Fernando Póo.

Por el director de Aeronáutica militar se señalará el personal y aparatos que formarán parte de las expediciones, así como también la fecha de comienzo, dándose conocimiento a los demás departamentos ministeriales para el auxilio y cooperación necesarios.

Oposiciones y concursos

Alféreces médicos.—Por real orden del 14 del actual se convoca a oposiciones para cubrir 105 plazas de alféreces médicos, alumnos de la Academia de Sanidad Militar, a los doctores o licenciados en Medicina y Cirugía que lo soliciten antes del 26 de enero del coronel médico director de la citada Academia (Altamirano, 33), con sujeción a las bases y programa aprobados por real orden de 20 de octubre de 1924 («Diario Oficial», número 126).

SANTORAL Y CULTOS

DIA 19.—Sábado.—(Vigilia anticipada de Navidad, témpora, abstinencia con ayuno y órdenes sagradas).—Santos Nemesio, Darío, Segundo y Pablo, mártires; Gregorio y Delfín, Obispos y confesores; Santas Maura y Tea, mártires, y Fausta.

La misa y oficio divino son de este día, con rito simple y color morado.

Adoración Nocturna.—Beato Juan de Ribera.

Ave María.—A las once, misa, rosario y comida a 40 mujeres pobres, costeada por don Manuel Cano.

Cuarenta Horas.—En la parroquia de San Martín.

Corte de María.—Del Buen Suceso, en su iglesia; de la Visitación, en los dos monasterios de Salesas (P.) y en Santa Bárbara; del Puerto, en su iglesia.

Parroquia de las Angustias.—A las ocho, misa perpetua por los bienhechores de la parroquia.

Parroquia de San Ginés.—Continúa la novena a Nuestra Señora de los Remedios. A las cinco y media de la tarde, rosario, meditación, sermón por don Francisco Terrero, letanía y salve.

Parroquia de San Martín.—(Cuarenta Horas.) Continúa la novena a Santa Lucía. A las ocho, exposición de Su Divina Majestad; a las diez, misa solemne; a las cinco de la tarde, estación, rosario, sermón por el señor Vázquez Camarasa, himno y adoración de la reliquia.

Asilo de San José de la Montaña (Caracas, 15).—De tres a seis, exposición de Su Divina Majestad; a las cinco y media, rosario y bendición.

Carmelitas (Ayala, 27).—Continúa el triduo a San Franco de Sena, carmelita. A las ocho y media, misa de comunión general para los tica; por la tarde, a las cinco y media, manifiesto, rosario, ejercicio y reserva.

Santuario del Corazón de María.—A las ocho y media, msa de comunión general para los socios de la Pía Unión de San José de la Montaña, en su altar, con acompañamiento de órgano y motetes; por la tarde, a las cinco, ejercicio, sermón por el padre Jiménez, C. M. F.; gozos y bendición.

CULTOS DEL 19 DE CADA MES

Parroquias.—Nuestra Señora del Carmen: a las ocho y media, misa de comunión general para la congregación de San José.—San Ildefonso, ídem ídem.—San Martín: A las ocho, misa de comunión para las Josefinas.—San Millán: Idem ídem para la cofradía de la Saleta.—San Sebastián: A las ocho y media, misa de comunión general y ejercicios para la asociación de San José y Visita Josefina.

Iglesias.—Agustinos Recoletos: A las ocho y media, misa de comunión, y por la tarde, exposición de Su Divina Majestad, letanía, ejercicios a San José y salve.—Asilo de San José de la Montaña (Caracas, 15): A las once, misa; por la tarde, a las cinco y media, rosario, ejercicio a San José, sermón y reserva.—Calatravas: A las ocho y media, misa de comunión para los congregantes de San José.—Santuario del Corazón de María: A las ocho y media, comunión general en honor de San José de la Montaña; por la tarde, ejercicio con sermón, bendición, gozos e imposición de medallas.—Olivar: A las diez, exposición de Su Divina Majestad, que estará de manifiesto hasta la función de la tarde.—San Manuel y San Benito: A las nueve y media, misa resada.—Servitas (San Leonardo): A las ocho, misa de comunión y ejercicios a San José.

JUNTAS GENERALES

La Pontificia, Real e Inmemorial Archicofradía de Nuestra Señora de la Misericordia, establecida en la parroquia de San Sebastián, cumpliendo lo ordenado en sus estatutos, celebrará tres juntas generales. La primera, mañana 20, a las once y media, para la provisión de cargos vacantes en su Directiva; la segunda, el 15 de enero, a las seis de su tarde, para presentación de cuentas y presupuesto anual, y la tercera, a las once y media del 14 de febrero, para la organización de la novena del mes de mayo siguiente.

Se ruega la asistencia de los señores archicofrades, por la importancia de dichos actos.

EXPOSICION MISIONAL

Con asistencia de su alteza la infanta doña Isabel se inauguró días pasados la Exposición del Ropero del Sodalicio de San Pedro Claver para las Misiones africanas.

Presidió el acto el señor Nuncio, que se dignó de este modo demostrar su simpatía por una obra que tan conocida le es y honrar al propio tiempo la memoria de su fundadora, la condesa Ledochowska.

La Exposición, instalada en el Colegio del Sagrado Corazón (Leganitos, 44), estará abierta hasta el día 22 del corriente, y puede visitarse de diez y media a doce de la mañana y de tres a cinco y media de la tarde.

CAPILLA DE LA VENERABLE ORDEN TERCERA DE SAN FRANCISCO (SAN BUENAVENTURA, 1)

Mañana domingo se celebrará una solemne función en honor de la Inmaculada Concepción de Nuestra Señora.

A las nueve de la mañana, misa solemne con manifiesto y sermón, que predicará don José Suárez Faura.

A las cuatro de la tarde, exposición de Su Divina Majestad, corona franciscana, sermón (que predicará el reverendo padre fray Juan R. de Legísima, visitador de esta Venerable Orden Tercera), visita de altares y reserva del Santísimo Sacramento.

* * *

(Este periódico se publica con censura eclesiástica.)

ESPECTÁCULOS

PARA HOY

PRINCESA.—6,30, La condesa María.—10,30, El vergonzoso en palacio y Los dos habladores.

COMEDIA.—10,15 (función popular), La tela.

FONTALBA.—6 (popular, 3 pesetas butaca), La nave sin timón.—10,30 (popular, 3 pesetas butaca), La perla de Rafael.

ESLAVA.—6, Una novela vivida y Pepe Medina.—10,30, Hable usted con mamá y Pepe Medina.

LARA.—6, Currito de la Cruz.—10,15, El chanchullo.

CENTRO.—6, El alcalde de Zalamea.—10,15, El bandido de la sierra.

REINA VICTORIA.—6,30, Lo que Dios dispone.—10,30, La vida es muy sencilla.

INFANTA ISABEL.—6,30, El tío Morris. 10,30, Los trucos.

INFANTA BEATRIZ.—6,15, El comediante. 10,15, Todo un hombre (estreno).

LATINA.—6 y 10,15, Los cómicos de la legua.

MARAVILLAS.—6,15, Las lágrimas de la Trini y Los monigotes.—10,30, Marianela.

COMICO.—6,30 y 10,30, Los lobos en la sierra.

FUENCARRAL.—6,15, Honra y amor.—10,15, El tercio extranjero.

APOLO.—6, Los sobrinos del capitán Grant. 10,30, Don Quintín, el amargao.

ZARZUELA.—6,30, El dúo de la africana (reposición) y La viejecita.—10,30, La calesera, el mayor éxito del maestro Alonso.

PAVON.—6,30, Irene, la volandera.—10,30, Las espigas.

NOVEDADES.—6, Don Quintín, el amargao. 10,30, La sombra del Pilar.

PRICE.—6 y 10,15, Compañía de circo.

FRONTON JAI-ALAI.—4, Primero, a pala: Gallarta II y Cantabria contra Quintana I y Ermúa. Segundo, a remonte: Jurico y Tacolo contra Ochotorena y Errezábal.—10,30, Primero, a pala: Badiola y Pérez contra Orúe y Ochoa. Segundo, a remonte: Ucín y Ugarte contra Ostolaza y Alberdi.

EL CISNE.—Proyecciones cinematográficas. 5.30 tarde y 10 noche, Grandioso éxito: La diosa verde (seis partes); estreno: ¿Y esto es el matrimonio? (siete partes, colores). Orquesta del teatro Real. Maestro, Saco del Valle. Butaca, una peseta.

* * *

(El anuncio de las obras en esta cartelera no supone su aprobación ni recomendación.)

Casas Busto SUPER-LITINADAS
PARA PREPARAR LA MEJOR AGUA DE MESA
LA MAS DIGESTIVA - LA MAS DIURÉTICA
SUSTITUYE Á LAS AGUAS MINERALES.
MARCA LA MEDIA LUNA
CAJA DE 12 PAQUETES 1,50

LA EUROPEA" ARTICULOS PROPIOS PARA REGALOS
ATOCHA, 24 (frente a San Sebastián)
Jamones de Avilés, salchichones de Vich, aceitunas sevillanas, quesos, turrones, mazapán de Toledo, aves finas, sidras y champagnes de las mejores marcas. Vinos finos de Jerez, Montilla, Málaga, Moscatel y Manzanilla
Licores finos, bonitas cestas y bandejas adornadas, desde 20 pesetas. Géneros superiores. PRECIOS MUY ECONOMICOS. Teléfono M. 1528.

Anuncios breves y económicos

Huéspedes

NSION CASTILLO, enal, 27. Comida inme- rable, baño. Desde siete etas.

Almonedas

R AUSENCIA, come- , armarios, camas bron- , despacho, piano, otros. ballero Gracia, 30-32, incipal.

LMONEDA. Armarios, mas, chineros, alfom- as, mesa billar, mu- os muebles. Entrada li- . Palafox, 15.

Compras

SEA vender alhajas, letos plata, dentadu- ? Pago conciencia. Za- oza, 6, La Onza de Oro.

Enseñanzas

LECCIONES particulares bachillerato, francés, español. Escribir: Sanz, Sol, 6. Reyes.

Filatelia

SELLOS españoles, pago los más altos precios, con preferencia de 1850 a 1870. Cruz, 1. Madrid.

Ofertas

SEÑORITA maestra nacional, se ofrece para dar lecciones particulares. Informarán: Acción Católica de la Mujer, Puerta Cerrada, 5.

Optica

EN RECETAS médico oculista use cristales Punktal Zeiss. Casa Dubosc, óptico, Arenal, 21.

ANTEOJOS, absoluta garantía. Vara y López. Príncipe, 5.

Préstamos

PRECISO urgente 150.000 pesetas, segunda hipoteca, sobre finca Madrid, céntrica. Tiene Banco 400.000. Sin intermediarios. Dirigirse: Apartado 841.

Traspasos

TRASPASO ebanistería, 1.000 pesetas, local inmejorable. General Lacy, 11.

Varios

PARA IMAGENES Y ALTARES, recomendamos a Vicente Tena, escultor, Valencia. Teléfono interurbano 907.

RELOJERIA Ismael Guerrero. Composturas económicas. Garantía, un año. Cristales de forma, 3 pesetas. 11, Fuentes, 11 (próximo Arenal).

AGENCIA CATOLICA. Gestiona colocaciones, proporciona empleados, servidumbre honrada; envíen sello. Ríos Rosas, 10, Madrid.

ALTARES e imágenes. Estudio-taller de talla, escultura y dorado. Enrique Bellido. Colón, 14, Valencia.

Ventas

OPOSITORES. Toda clase textos, programas. Librería Moya. Carretas, 37.

ESTUFA carbón, muchas calorías, poco consumo. Casa Weinhagen. Avenida Pi y Margall, 5.

VENDEMOS garage, 22 jaulas, almacén, oficina y vivienda, construcción moderna de hormigón. Lagasca, 130. Razón: Goya, 6; Sacristán Hermanos, de cinco a siete.

Local que ocupan las oficinas
HISPANIA
COMPRA-VENTA FINCAS
ALCALA, 16
(Palacio del Banco de Bilbao)

DUBOSC OPTICO
GAFAS Y LENTES
con cristales finos para la conservación de la vista.
L. Dubosc.-Optico
ARENAL, 21.—MADRID

Kölnische Volkszeitung
Diario popular de Colonia y hoja comercial
El mayor periódico del partido del Centro. El partido burgués más importante. Hoja comercial importantísima. Anunciador de primer orden, etcétera, etcétera.
Para el extranjero se publica semanalmente con el nombre de
Deutsche Zukunft
(Porvenir alemán)
Se publica solamente en alemán
Precios de suscripción para España, 20 ptas.
Se imprime en caracteres latinos
Se publica en Colonia, sobre el Rhin
MARZELLENSTRASSE, 37-43

OPOSITORES A REGISTROS
Para textos, programa y orientación, "EL GUIA DEL OPOSITOR", MAYOR, 4.

VINOS Y COÑAC
Casa fundada en el año 1730
PEDRO DOMECQ
PROPIETARIA
de dos tercios del pago de Macharnudo, vifiado al más renombrado de la región.
Dirección: PEDRO DOMECQ Y CIA., Jerez de la Frontera

FITÉ Y HERRERA
CUBIERTAS
TORNILLOS Nº 1. SUPER
MADRID
Armaduras de hierro, madera y mixtas.
Cubiertas de teja plana y curva, pizarra, Uralita, zinc, cristal y sus derivados.
Especialidad en mansardas, cúpulas, torreones, marquesinas, etcétera.
Estudios y presupuestos gratis.

Deutsche Allgemeine Zeitung
Die große unabhängig nationale Zeitung für Politik und Wirtschaft.
Man abonniert beim Verlag Berlin SW 48. Wilhelmstraße 30/32.

"EL DEBATE", Colegiata, 7

DEPOSITO Y OFICINAS: REINA, 45, PRINCIPAL DERECHA.—TELEFONO, 1529. SE ABONA 0,25 POR CADA CASCO DEVUELTO

AGUA DE SOLARES
DE USO UNIVERSAL COMO AGUA DE MESA.— NEURASTENIA, DISPEPSIA, HIPERCLORHIDRICA Y CATARROS GASTROINTESTINALES

DIGESTONA (Chorro)
Son tan positivos y beneficiosos los resultados curativos logrados con el empleo de la DIGESTONA CHORRO, que los enfermos del estómago, que no han podido curarse, a pesar de haber tomado numerosas especialidades gastrointestinales, se curan hoy, y se curarán siempre, tomando DIGESTONA Chorro.
VENTA EN FARMACIAS Y DROGUERIAS
3 PESETAS CAJA
Rechazad las imitaciones.

PAGINA AGRICOLA

Hay que sembrar trigos de "fuerza"

—o—

He aquí que llegan a Valencia unas pocas toneladas de trigo Manitoba en ocasión de que por otras causas el indígena se cotiza en baja. El labrador ha sentido inquietud al sorprenderle el hecho de que se importe trigo en España cuando tanto hay en ella, y se pregunta por qué se importa trigo cuando aquí puede encontrarlo el fabricante más barato.

Sí, se importa y se importará trigo Manitoba o trigos de fuerza, pagando los derechos arancelarios, porque esta clase de granos escasea en España y la fabricación de pasteles, galletas, pastas para sopa y otros productos, para los cuales es preferible el empleo de la harina de aquellos trigos, aumenta de día en día y permite pagar tan elevados precios (a 90 y más pesetas los 100 kilogramos), que aquéllas salvan fácilmente la barrera arancelaria.

Para el agricultor español no deben pasar desapercibidos estos hechos, tanto por su importancia como por su significación sintomática.

Nos sobran para las necesidades nacionales trigos blandos, almidoneros y candeales, en tanto que faltan trigos duros, semoleros y de fuerza, conforme viene haciendo notar EL DEBATE repetidas veces. Y es del mayor interés para el agricultor y para el país remediar aquella deficiencia de nuestra producción.

Ahora mismo se cotizan los trigos aragoneses y catalanes de monte de cinco a seis pesetas más caros en 100 kilogramos que los candeales, y esto sería estímulo suficiente para ampliar el área de su cultivo y el de todas las clases de fuerza, si otra causa no hiciera más conveniente todavía esa orientación. Nos referimos a la lucha comercial que necesariamente ha de haber en nuestros propios mercados desde el momento que sobre trigo, lucha que se ha podido apreciar ya este año en algunas regiones, y que se irá generalizando cada vez más, a medida que se eleve nuestra producción triguera, bien por cultivarse con mayor perfección, conforme ocurre, o por aumentar el área destinada a este cereal. Lo que sobra se deprecia y lo que escasea se busca y paga a elevados precios.

Un gran número de cultivadores pueden evitar ahora y luego la depreciación de sus granos con sólo orientar su explotación en forma adecuada para atender la demanda de trigos de fuerza; con ello no solamente encontrarán un mayor beneficio, sino que harán un buen servicio al país, atendiendo una necesidad nacional, que es deber atender, impidiendo la exportación de numerario, y, por tanto, el quebranto de la moneda, y evitando, en fin, la depresión que siempre originan en los precios del trigo esas importaciones, depresión que afecta no solamente a las clases similares a la importada, sino también a todas por la conexión comercial que siempre existe entre todas ellas.

El trigo Manitoba no habría podido originar esta inquietud si una parte del agro español hubiera producido este año esa clase de grano en cantidad suficiente; algo se sembró; pero los hechos demuestran que no fué bastante; otro esfuerzo y habremos evitado un peligro y aun un daño; no sólo la inquietud del agricultor.

Gregorio MATALLANA

ANALISIS DE ACEITES

Acidímetros gran precisión. Aparatos extractores. Estuches con frascos para muestras. Fábrica de material para Laboratorios. **Fernández y Salazar, Sdad. Ltda.** García de Paredes, 46, MADRID.

Faltan directores

—o—

Señalábamos con gozo en nuestra última «Página» el despertar del espíritu comercial en los dirigentes de algunas de nuestras Asociaciones agrícolas. Pero el vuelo de Mercurio, que lleva a buscar mercancías y mercados de alta monta, no la picardía del chalán, que ésta acaso ha invadido hasta a quienes debieran ser inmunes...

A la importantísima misión de descubrir y valorar «riquezas insospechadas»—dentro de poco esperamos sorprender a España con la publicación de un caso más, corroborador de nuestro suelto—, se une otra análoga: la de aconsejar y propagar los cultivos que resulten más remuneradores en cada región.

A esta labor orientadora cooperamos hoy con la publicación del artículo sobre la conveniencia de sustituir, en lo posible, los trigos ordinarios con trigos de «fuerza», por la menor cantidad en que se producen y el mayor precio que alcanzan.

La compenetración de los dirigentes de las Asociaciones agrarias con los técnicos y los centros de experiencia oficiales es, a este respecto, de todo punto necesaria, y no cesaremos de aconsejarla.

Y sin perjuicio de ocuparnos de éstos en fecha próxima, hoy nos dirigimos a los primeros.

Grave defecto es de las organizaciones españolas en general, y en especial de las agrarias, que los directores desciendan a la actuación personal en lugar de reservarse para su misión: dirigir, esto es, perfeccionar métodos, abrir nuevos caminos, atalayar horizontes para la marcha de la entidad.

Menester es que se piense más y precisamente en los problemas profesionales. Es indispensable sustraerse al agobio diario y reflexionar si, aun ocupando puestos cumbres, se es sólo una estación receptora y transmisora de impresiones ajenas, y en lugar de dirigir, somos dirigidos, arrastrados por los problemas de la propia organización, a cuyo frente parece que estamos.

Por el ganado híbrido

—o—

Al infante don Fernando, como director general de la Cría Caballar, ha dirigido el Cuerpo de Fomento de Alicante un escrito, en el que manifiesta las razones de economía, facilidad de crianza y de venta que hacen prevalecer al ganado híbrido sobre el caballar en las explotaciones agrícolas.

Si se tiene en cuenta, además, la necesidad que de aquél tienen los Cuerpos de Ingenieros, Intendencia y Sanidad, se encontrará fundamentada la petición de que la Dirección de Cría Caballar facilite «sementales de garañones de las razas que estime convenientes a cada región, con objeto de garantizar la producción de ganado híbrido en las mejores condiciones zootécnicas y sanitarias, con lo cual se evitará también la aparición de la durina, sostenida y propagada por los garañones de las paradas particulares, en las cuales no puede ejercerse, por mucho interés que se tenga en ello, la vigilancia sanitaria precisa».

Anuario Internacional de Legislación Agrícola

—o—

El Instituto Internacional de Agricultura acaba de publicar su *Annuaire International de Législation Agricole*. En sus 1.245 páginas contiene el cuadro completo de las leyes, decretos y reglamentos concernientes a la agricultura, promulgados o publicados en los diferentes países en 1924. El volumen está precedido por una introducción analítica que expone sucintamente las disposiciones cuyo texto se publica *in extenso*. La lectura de esta introducción permite darse cuenta de las más importantes medidas adoptadas en materia agrícola por los diferentes Gobiernos, medidas cuya traducción francesa se publica en el Anuario.

En cuanto a las numerosas disposiciones de menor alcance, el volumen indica simplemente el título en la lengua original y en francés.

El Anuario es de fácil consultación, gracias a las dos tablas muy detalladas que lo completan: una cronológica por países y otra alfabética por materias.

Exposición y Congreso mundiales de Avicultura

—o—

La Sociedad Central de Avicultura de Francia, con motivo de su próxima y LIII Exposición Internacional de Avicultura, que tendrá lugar en París, en los días 10 al 15 de febrero de 1926, invita a los españoles a tomar parte en la misma.

Podrán inscribirse aves y conejos de razas extranjeras, y en cuanto a razas nacionales, castellanas negras, catalanas de Prat leonadas, blancas y perdiz y paraísos, por estar ya clasificadas en los programas de Exposiciones internacionales, así como los conejos gigantes de España.

Cada ejemplar pagará 12 francos por su inscripción, siendo de cuenta de la Exposición su alojamiento y manutención.

Las personas que deseen inscribirlos podrán enviar su solicitado con el importe de las inscripciones a la Real Escuela de Avicultura de Arenys de Mar o a la Asociación General de Ganaderos del Reino, antes del día 25 del corriente mes. Después de dicha fecha no podrá ser admitida ninguna inscripción.

* * *

El III Congreso mundial de Avicultura se celebrará en la ciudad de Ottowa (Canadá) del 27 de julio al 3 de agosto de 1927.

¡Labradores!

El almendro «desmayo» es el árbol que más produce al agricultor, es el verdadero «rey del secano», es el único para terrenos pobres, secos e incultos; es el que menos cuidados exige y en el que podéis cifrar la esperanza económica de vuestros hijos.

¡Vinicultores!

La tremenda y cada día creciente crisis vinícola, efecto del exceso de producción, del defecto de protección de la abundante y clandestina falsificación de las «leyes secas» de allá y de la «ley de Alcoholes» de aquí **solamente** la remediaréis plantando y asociando a vuestros viñedos árboles y árboles, almendros y olivos, sobre todo desmayos, que os darán antes y mucho más. Enseñanzas **completas y prácticas** del cultivo del almendro «desmayo», su siembra, viveros, plantación, injerto, transformación de los actuales almendros improductivos en fértiles desmayos, poda enfermedades, asociación a otros cultivos y todo lo concerniente a la explotación de tan productivo árbol, en el hermoso, completo y laureado con la gran cruz del Mérito Agrícola libro del cura de Alquézar (Huesca). Los pedidos al autor y en las buenas librerías. También se venden **legítimos** desmayos para plantar.

Los trabajos para el Código Rural

—o—

En el ministerio de Gracia y Justicia se han reunido ya, procedentes de los demás centros del Estado, los materiales precisos para que la Comisión nombrada con el fin de redactar el Código rural comience sus trabajos.

Se reunirá dentro de breves días y dará principio a la ardua labor codificadora.

Los agricultores, ganaderos y sus Asociaciones deben enviar sus noticias, opiniones y deseos a la «Página Agrícola» de EL DEBATE

Es su órgano nacional

¡Avicultores!

Alimentad vuestras aves con huesos molidos. Sorprendentes resultados. Pedid catálogos de molinos para huesos a **Matths. Gruber. Apartado 185, Bilbao**

Gran difusión. Utilidad e ilustración

Servicios: Consultas-Contencioso y Bibliográfico

Estudios económico-administrativos

Publicación para el estudio y defensa de los intereses de las industrias de azúcares, alcoholes, vinos, cerveza, achicoria, chocolates, dulces, perfumería y similares. Suscripción: un año, 12 pesetas. Publicidad, según tarifa.

ALCALA, 119, MADRID.

Pida un ejemplar de muestra, citando este periódico

QUINTA DE SAN JOSE

GRAN ESTABLECIMIENTO DE HORTICULTURA

Viuda e hijo de Mariano Cambra

ARBOLES, PLANTAS, FLORES, SEMILLAS, VIDES, OLIVOS Y TODO LO CONCERNIENTE AL RAMO

PIDAN CATALOGO 1925-1926.—APARTADO 179.—ZARAGOZA.

OLIVOS ARBEQUINES

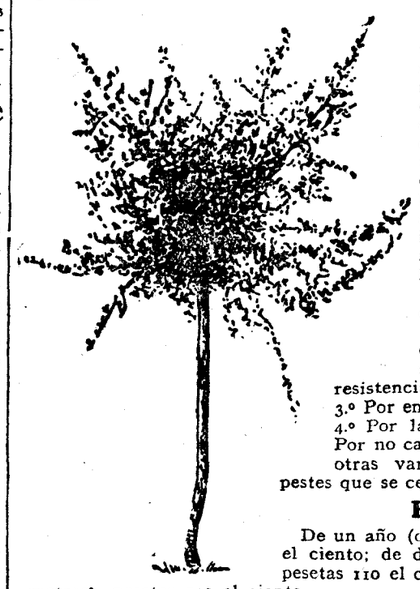

El olivo ARBEQUIN, que de tiempo inmemorial proporciona pletóricas cosechas en la renombrada comarca oleícola de Urgel, va acrecentando sus excepcionales aptitudes en otras regiones, hasta el punto de que reemplaza con feliz éxito a otras variedades locales de señalado aprecio, y poco a poco se ven ampliadas áreas inmensas de cultivo, hasta dominar en las comarcas que lo han ensayado.

Recomiéndase especialmente este olivo:

1.º Por darse en la mayoría de los terrenos, por pobres que sean. 2.º Por su notabilísima resistencia a los hielos y escarchas. 3.º Por empezar a rendir a los tres años. 4.º Por la facilidad de recolección. 5.º Por no causar en él los estragos que en otras variedades las enfermedades y pestes que se ceban en esta clase de arbolado.

PRECIOS

De un año (0,40 a 0,70 metros), pesetas 80 el ciento; de dos años (0,80 a 1,20 metros) pesetas 110 el ciento; de tres años (1,20 a 1,50 metros), pesetas 130 el ciento.

Embalaje en buenas cajas con musgo, a 10 pesetas los 100 plantones. Pídase el Catálogo general de Frutales, Arboles forestales y Semillas.

El Cultivador Moderno, Trafalgar, 76. Apartado 625, Tel. 1966 S. P. Barcelona

MERCADOS Y COSECHAS

Buena sementera de cereales

La cebada en baja. Se sembrará menos remolacha. Suben los alcoholes y el aceite español en Francia

—oo—

AREVALO

Trigo, de 84 a 85 reales las 94 libras; centeno, de 63 a 64 las 90; cebada, de 55 a 56 la fanega; algarrobas, de 68 a 69 la fanega. Calcúlase la entrada de trigo en 1.500 fanegas. Tendencias del mercado, sostenido.

MADRID

Ganado vacuno.—Bueyes gallegos buenos, de 3,56 a 3,61 pesetas kilo; ídem ídem regulares, de 3,52 a 3,56; vacas gallegas buenas, de 3,48 a 3,52; ídem ídem regulares, de 3,35 a 3,48; bueyes leoneses buenos, de 3,48 a 3,56; ídem ídem regulares, de 3,40 a 3,48; vacas extremeñas buenas, de 3,56 a 3,61; ídem ídem regulares, de 3,52 a 3,56; vacas serranas buenas, de 3,61 a 3,69; ídem ídem regulares, de 3,48 a 3,61; vacas andaluzas buenas, de 3,50 a 3,58; ídem ídem regulares, de 3,42 a 3,50; bueyes serranos buenos, de 3,40 a 3,46; ídem ídem regulares, de 3,30 a 3,40; toros, de 3,52 a 3,61; ídem cebados, de 3,69 a 3,79.

Terneras.—De Castilla fina, de primera, de 4,96 a 5,39; ídem de segunda, de 4,56 a 4,96; ídem basta, de tercera, de 4,13 a 4,48; de la tierra de 3,48 a 3,91; montañesas, de 4,13 a 4,48; asturianas, de 3,91 a 4,35; gallegas, de 3,61 a 3,83.

Ganado de cerda.—Andaluces y extremeños, de 2,60 a 2,64; castellanos, mallorquines, murcianos y valencianos, de 2,64 a 2,74.

Ganado lanar.—Ovejas, de 9 a 12 kilos, de 4,10 a 4,25; carneros, de 9 a 12 kilos, de 4,20 a 4,30; corderos, de 4,20 a 4,30.

Impresión del mercado.—Dieron comienzo las matanzas de la presente semana con muy poca variación, aunque se animó algo con relación a los precios, los cuales tuvieron algunas oscilaciones. No obstante, sigue el retraimiento de los ganaderos a enviar reses a este mercado. Los precios acusan en lanar y vacuna alguna firmeza y ligera tendencia al alza.

Hoy está poco concurrido el mercado de ganado vacuno, y las pocas reses que se presentan tienen buena aceptación, cotizándose con algunos céntimos más de aumento. Las terneras siguen estacionadas, manteniéndose los mismos precios. En lanar, pocas existencias y precios muy firmes, lo que nos hace creer tendrán algún aumento en la próxima semana.

La campaña de cerdos este año va bastante mal para los ganaderos, los cuales, ante las enfermedades reinantes—glosopeda y cólera—, se deshacen con demasiada precipitación de sus piaras, lo que motiva las bajas continuas que está experimentando el mercado. Influye también la mayor concurrencia de cerdos mallorquines, los que por su poco peso—de 90 a 100 kilos—tienen mejor aceptación que los extremeños y andaluces, que tienen un peso aproximado de 130 a 160 kilos.

Los nuevos contratos que La Unión General de Salchicheros ha hecho últimamente los realizó a precios que oscilan de 2,64 a 2,74. Contrató 1.200 reses al precio de 2,64, compuesta, la mayoría, de cerdos extremeños y andaluces y 800 de las razas mallorquinas y murcianas al precio de 2,74. Los salchicheros no asociados compraron 150 cerdos al precio de 2,60.

MEDINA

Las heladas de estas semanas, juntamente con los vientos fuertes del Norte, hacen que los sembrados tengan buen aspecto y la sementera sea excelente. Los mercados flojos, debido a los fríos; los precios siguen siendo firmes.

La entrada de trigo osciló entre las 2.000 fanegas, que se vendieron de 84 a 85 reales fanega de 94 libras; en el de cebada siguen flojos los precios, y las 300 fanegas que entraron se vendieron de 55 a 56 reales fanega. El mercado de algarrobas osciló entre las 500 fanegas, y se vendieron a 68 y 69 reales fanega.

El mercado de harinas sigue muy animado y no se hacen más facturaciones por falta de vagones; se facturaron unos 45 vagones, la mayoría para Asturias, Galicia y Santander, cotizándose los precios de 61 a 66 pesetas saco de 100 kilos, con envase.

El mercado de ganado lanar estuvo muy animado; hubo una entrada de 30.000 cabezas, cotizándose las ovejas del país de 35 a 55 pesetas; corderos del país, de 30 a 50, y churros, de 20 a 29, oscilando los precios según calidades y tamaños.

VALLADOLID

Trigos.—Los precios de los trigos se han mantenido sostenidos durante toda la semana, y en estos dos últimos días se han vuelto a afirmar las cotizaciones por haberse iniciado alguna mayor demanda, sobre todo hacia aquellas partidas que puedan tener fácilmente vagón en que facturar, pues la falta de material sigue interrumpiendo y perturbando el desenvolvimiento del negocio de cereales. De ofrecerse una partida con vagón a la vista a ofrecerse para facturar cuando haya material—algunas estaciones tardan en llegar los turnos dos meses—hay una y dos pesetas de diferencia en 100 kilos, pagándose la disponibilidad del trigo que el comprador acepta y paga con alguna subida por la necesidad apremiante. En cambio, la partida que se ofrece a facturar cuando Dios quiera no la acepta nadie, y el cedente que quiere hacer dinero de ella, tiene que malvender y sacrificar el precio, cediéndola a otra casa de aquella zona, que padece el mismo problema de no facturar la materia elaborada.

Harinas.—Se nota mucha flojedad en la harina; los precios más bien ceden que otra cosa, aun cuando la primera materia aumenta su firmeza; pero la causa de esa desanimación compradora obedece a que están muy próximos los balances y operaciones de fin de año. No hay otra justificación, como no sea el que ya empieza a notarse exceso de producción en las fábricas, aun cuando la falta de vagones resta concurrencia de oferta vendedora a los mercados de consumo.

Cebada. — La oferta vendedora aumenta por momentos, y, en cambio, los compradores, al ver clara la baja, se retraen a comprar; alguna operación se ha hecho con baja de una peseta en 100 kilos aproximadamente.

Granos de pienso.—Las algarrobas, débiles, pues ofrecen muchas; los yeros y muelas duras, muy pedidos y firmes; la avena se busca con interés para la siembra.

Maíz.—Se afirman los precios y la oferta vendedora anuncia las partidas con una peseta de subida, pero son pocas las operaciones que se hacen para los mercados del interior.

Salvados.—Las clases finas, tercerillas y harinillas, están sostenidas y procuradas; en cambio, las comidillas o remoyuelos y los anchos están muy ofrecidos y con tendencia a la baja.

Vinos. — Siguen muy desanimados los compradores y los precios débiles, habiendo exceso de oferta vendedora.

ZARAGOZA

Trigos.—Permanece bastante estacionado este mercado triguero, manifestándose en la mayoría de las clases una marcada tendencia de flojedad, atribuída a la proximidad de los inventarios; estos fabricantes, en su mayoría, tienen existencias y ajustes para todo este mes, y aspiran, al parecer, a seguir en su retraimiento para acentuar la baja que les permita adquirir a mejores precios el próximo enero; en apoyo de esta impresión sabemos que se opera poco y que algunas de las recientes operaciones con trigos, huertas corrientes de Rioja, se han ajustado a 47,50 en origen, y de la parte de Ariza, de 49 a 50, representando los primeros una baja de 1,50 en pocos días. En cambio, escasean mucho los de fuerza, que se asegura han llegado a pagarse a 58 pesetas, con alza de 1,50.

Harinas.—Se nota cierto encalmamiento en este negocio; solamente se trabaja para el consumo regional excepción de algunos envíos de clases de fuerza para las plazas del Norte; el trabajo se va reduciendo, habiendo algunas fábricas paradas o a media producción. Sin embargo, los precios logran mantenerse con cierta firmeza que sorprende; los de fuerza extra, 73; entrefuertes, 69; blancas superiores, 67,50; corrientes, 66, y de tasa, 64.

Salvados.—Sensible flojedad por falta de compradores; harina de segunda, 51 los 100 kilos; tercera, 52 los 60; tercerilla, 25; cabezuela extra, 21, y corriente, 19; menudillos, 10,75 los 35, y salvado, 8,75 los 25, todo con envase.

Granos y piensos.—Avena: alguna partida de poca importancia se ha movilizado estos días a 42 y 43 aquí; cebada, notoria tendencia de flojedad; gran retraimiento compradores; se ha operado en partidas de Lérida, Rioja y Navarra, que resultan sobre 46,50, con baja de 1,50 a 2 pesetas; aquí así se opera poco por esperar mayor baja. Maíz de la región con escasa oferta por retrasarse con estas humedades el secado, se ofrece de 41 a 42 pesetas; plata, de 39,50 a 40, algo más firme; de Lérida pide 37,50 en origen, con unas tres de gastos. Pulpa, único pienso cada día más solicitado, habiendo gran movimiento de operaciones, hasta el punto de haberse agotado en varias fábricas las disponibilidades; estos días se ha operado principalmente para Cataluña, a 240 tonelada de Marcilla y Tudela; 250, de Lucena, Alagón y Calatayud; 260 de Zaragoza (Gállego); pero nos consta que se ha operado también 2,50 más y en algunas partidas hasta cinco sobre dichos precios. La sospecha de que esta campaña es muy corta aumenta el interés por comprar.

Vinos.—Aunque de poca importancia, sabemos que se han hecho ventas en la parte de Cariñena, a 28 y 30 pesetas, los 120 litros, lo que representa un alza de 5 a 6 pesetas. No obstante, sigue dominando la conocida paralización.

Remolacha.—Son muy numerosas las básculas cerradas, algunas desde hace un mes, que levantan un general clamoreo de protesta, conducta más significativa porque parece la contestación al movimiento de organización y defensa que están efectuando los cultivadores. Se acentúa el propósito de restringir el cultivo para esta próxima campaña, y evitando el exceso de producción, hacer valer como se merecen los derechos del campo frente a la codicia, muchas veces irritante, de los industriales.

EXPORTACION

FRANCIA

En el mercado de vinos la situación no ha variado ni en los precios ni en la actividad de los negocios; en esta época del año siempre son menos importantes los negocios, en espera de la declaración oficial de la cosecha, que no tardaremos en conocer. Las cotizaciones de los alcoholes siguen muy firmes y francamente en alza; las destilerías efectúan compras con bastante intensidad. Los aceites, en alza muy marcada; los de España han aumentado considerablemente sus precios. En los granos, particularmente en los trigos, donde el mercado mundial está en alza, siguen los precios su progresión creciente con la baja del franco; las harinas, claro es, también se cotizan más altas.

Los últimos precios en los mercados meridionales franceses han sido:

Vinos.—Tintos, de 7 a 7,30 francos el grado y hectolitro; rosados, de 7,25 a 7,75; blancos, de 8 a 9 francos.

Alcoholes.—De vino, de 86 grados, de 690 a 700 francos los 100 grados; de 95 a 97 grados, de 800 a 820 francos. Aguardientes de orujo, de 52 grados, de 310 a 315 francos hectolitro.

Aceites.—De Túnez, extra, de 950 a 970 francos los 100 kilos; de Argelia, de 860 a 880; de España: Aragón, de 245 a 250 pesetas; Borjas, de 270 a 285 pesetas. (Precios en el último mercado de Marsella.)

Granos.—Arroz de España, de 285 a 290 francos los 100 kilos. Trigos franceses, de 125 a 136 francos. Harinas, clase superior, de 233 a 238 francos los 100 kilos.

FLETES.—Cette-España. — Bocoyes vacíos, a Barcelona o Tarragona, de 7 a 7,50 francos el bocoy; a Valencia o Alicante, 12 francos. Mercancías ligeras, de 40 a 50 francos la tonelada. Mercancías ordinarias, de 20 a 25 francos.

España-Cette.—Vinos, de 7 a 10 pesetas bocoy. Naranjas y mandarinas, de 35 a 45, según puerto de embarque. Mercancías diversas, de 25 a 30 la tonelada.

APOPLEJIA -PARALISIS-

Angina de pecho. Vejez prematura y demás enfermedades originadas por la **Arterioesclerosis e Hipertensión**

Se curan de un modo perfecto y radical y **se evitan** por completo tomando

RUOL

Los síntomas precursores de estas enfermedades: *dolores de cabeza, rampa o calambres, zumbidos de oídos, falta de tacto, hormigueos, vahidos (desmayos), modorra, ganas frecuentes de dormir, pérdida de la memoria, irritabilidad de carácter, congestiones, hemorragias, varices, dolores en la espalda, debilidad*, etc., desaparecen con rapidez usando **Ruol**. Es recomendado por eminencias médicas de varios países; *suprime el peligro de ser víctima de una muerte repentina*, no perjudica nunca por prolongado que sea su uso; sus resultados prodigiosos se manifiestan a las primeras dosis, continuando la mejoría hasta el total restablecimiento y lográndose con el mismo una existencia larga con una salud envidiable

VENTA: Madrid, F. **Gayoso**, Arenal, 2, Barcelona, **Segalá**, Rbla. Flores, 14, y principales farmacias de España, Portugal y América

SOLUCION BENEDICTO DE GLICEROFOSFATO DE CAL CON CREOSOTAL
INFALIBLE CONTRA LA TUBERCULOSIS
CATARROS CRÓNICOS, BRONQUITIS,
INFECCIONES GRIPALES-DEBILIDAD GENERAL
VENTA: PRINCIPALES FARMACIAS
Depósito: Dr. BENEDICTO, San Bernardo 41
MADRID

NACIMIENTOS

UNO MECANICO, con motor eléctrico. Figuras artísticas y clases corrientes; casitas, norias, molinos, etc. **LA FORTUNA, HORTALEZA, 11 y 13.**

†

LA SEÑORA

Doña Amalia García Borrón

DE CAAMAÑO

QUE FALLECIO EN MADRID EL DIA 20 DE DICIEMBRE DE 1920

Confortada con todos los Santos Sacramentos y la bendición apostólica de Su Santidad

R. I. P.

Su marido y hermanos políticos

RUEGAN a sus amigos una oración por el alma de la finada.

Las misas de ocho a diez que se dirán el domingo día 20 del actual en la real iglesia de San Andrés de los Flamencos (calle de Claudio Coello, 89) se aplican por el descanso de su alma.

PAVIMENTO IDEAL

LINOLEUM NACIONAL

LA HISPANENSE

ARGENSOLA, 4. TELEFONO 4.146 M.

Industria importante privilegiada

y de primera necesidad. A las personas industriales y a las familias en general. Con un capital de 150 a 200 ptas., manejadas por él mismo y con sólo tres días de trabajo cada semana se consigue de 6 a 7 ptas. diarias. Se mandan explicaciones detalladas e impresas a todo el que las pida, mandando en sellos 20 céntimos. Para contestación: **Paulino Landaburu (Alava), Vitoria.**

†

SE HAN TRASLADADO

a la calle del

ARENAL, núm. 4

las oficinas que tenía

POMPAS FUNEBRES

en la Avenida Peñalver

TELEFONO 44 M.

AGUAS MINERALES

DE TODAS CLASES.—SERVICIO A DOMICILIO

CRUZ, 30.—TELEFONO 2.788 M.

†

SEGUNDO ANIVERSARIO

ROGAD A DIOS EN CARIDAD POR EL ALMA DE

LA EXCELENTISIMA SEÑORA

D.ª María del Carmen de la Hoz de Archilla

Falleció el día 20 de diciembre de 1923

Habiendo recibido los Santos Sacramentos y la bendición de Su Santidad

R. I. P.

Su viudo, el excelentísimo señor don Faustino Archilla y Salido; hijos, Sebastián, Filomena, Mercedes y Pilar; hermanos, tíos, sobrinos, primos y demas parientes

RUEGAN a sus amigos la encomienden a Dios.

Todas las misas que se celebren el 20 del actual en el altar del Carmen de Santa Teresa, Padres Carmelitas (plaza de España); todas las que se digan en el Santo Cristo de El Pardo, el 21 en la iglesia parroquial de San Marcos y el 22 en la iglesia de la Encarnación (plaza del mismo nombre) se aplicarán por el alma de la finada.

Los excelentísimos señores Nuncio de Su Santidad, Cardenal-Arzobispo de Toledo y los ilustrísimos señores Obispos de Madrid-Alcalá, Vitoria, Santander, Sigüenza y Osma tienen concedidas indulgencias en la forma acostumbrada.

Para esquelas, RAMON DOMINGUEZ VIVES Barquillo, 39, principal. Teléfono 62-81 M.

CAMAS DORADAS

desde 120 pesetas. Camas hierro, desde 40 pesetas. **CABALLERO DE GRACIA, 7 y 9.**

†

LA SEÑORA

Doña Jacoba Ana Sáez de Argandoña

y Martín de Valmaseda

VIUDA DE MENDOZA

Ha fallecido el día 18 de diciembre de 1925

A LOS OCHENTA Y SEIS AÑOS DE EDAD

Habiendo recibido los Santos Sacramentos y la bendición de Su Santidad

R. I. P.

Su director espiritual, el reverendo **padre** Bonifacio del Moral; sus hijos, don Carlos y don Manuel; hijas políticas, doña Mercedes Gimeno y doña María de los Dolores de Ahumada; nietos, sobrinos, primos y demás parientes

RUEGAN a sus amigos se sirvan encomendarla a Dios y asistir a la conducción del cadáver, que se verificará hoy 19, a las TRES de la tarde, desde la casa mortuoria, AVENIDA DEL VALLE, número 6 (Parque Metropolitano), al cementerio de Nuestra Señora de la Almudena, por lo que recibirán especial favor.

El duelo se despide en la calle de Ríos Rosas. No se reparten esquelas.

Los funerales se celebrarán en la parroquia de Nuestra Señora de los Angeles, de esta Corte, el día 23 del corriente a las doce de la mañana, y en la villa de Vadocondes (Burgos) el mismo día.

Varios señores Prelados han concedido indulgencias en la forma acostumbrada.

POMPAS FUNEBRES, S. A., Arenal, 4. Tel.º 44 M.

"EL DEBATE", Colegiata, 7