Precios de suscripción

MADRID ..... 2,50 pesetas al mes
PROVINCIAS ..... 9,00 ptas. trimestre

PAGO ADELANTADO

FRANQUEO CONCERTADO

EL DEBATE

MADRID.—Año XVI.—Núm. 5.292 * Viernes 2 de julio de 1926 CINCO EDICIONES DIARIAS Apartado 466.—Red. y Admón., COLEGIATA, 7. Teléfonos 365 M. y 398 M.

Plaga nacional

Nos agradaría no escribir ni una línea acerca del doctor Marañón. De una parte, porque es cristiano detenerse ante quien ya sufre el dolor de un castigo. De otra, porque el asunto está *sub judice*, y cualquier juicio periodístico sería, por esto, prematuro. Pero el tema brinda consideraciones de orden general que pueden y deben hacerse a propósito del caso del doctor Marañón, aunque con absoluta abstracción de su persona. Son los intelectuales *metidos* a políticos de la noche a la mañana quienes provocan nuestro comentario.

Sería necio privarlos, por ser intelectuales, del derecho a alternar la preocupación política con la científica. Y quienes creemos que, en medida diversa, el bien colectivo impone cuidados y deberes a muchas gentes no llamadas a la participación directa en el Gobierno, menos aún podemos abrigar el intento de arrojar, ni a los intelectuales ni a nadie, del campo político.

Lo que nos parece vituperable es, no que intervengan en la política, sino cómo intervienen. Es curioso recordar que estas indignaciones eruptivas de los intelectuales contra el régimen actual no tienen, en ellos precedentes en los días del viejo régimen. Régimen que era... cualquier cosa menos intelectual. No había en él justicia, pero sí concupiscencia. Faltaba libertad y sobraba libertinaje. El pueblo no se sentía bien gobernado, pero las oligarquías estaban satisfechas. Y los intelectuales no se indignaban contra aquellos vicios, pero *enchufaban* fructuosamente con la concupiscencia y el nepotismo. Mas ahora tal se nos muestran como si fueran espíritus purísimos descendidos de la abstracto y lo perfecto para anatematizar... a una España en la que reinan la autoridad y el deseo del bien público.

¿Qué ofrecen en cambio? No es posible saberlo. Aprovechan, con pueril travesura, cualquier ocasión que les permita dar un gritito, lanzar una frase satírica o fulminar una condenación seudoapocalíptica. Pero jamás, jamás, jamás encuentran coyuntura propicia para brindar al pueblo español una idea constructiva. Como todos los españoles, reniegan de la vieja política; ante ellos, y ante todos, el porvenir se presenta incierto. ¿Para cuándo dejan las soluciones positivas? Lo ignoramos. Lo cierto es que, como los viejos contertulios de café de barrio o de la Puerta del Sol, se contentan con hablar mal del Gobierno. ¿Vale la pena de llamarse intelectual para acabar en *eso*?

¡Y si el daño quedara ahí! Lo más triste, lo más doloroso y lo más condenable es que hacen cuanto pueden por torcer y extraviar a una juventud dócil a la sugestión de algunos prestigios consagrados; que amargan sus espíritus, que llevan a sus corazones juveniles el escepticismo y el afán estéril de la crítica demoledora, cuando España necesita manos amorosas, movidas por la fe en los destinos patrios, que no se entretengan en remover las ruinas, sino que trabajen ahincadamente para edificar y construir.

De suerte que si el derecho a intervenir en la política sería absurdo negárselo a *priori*, a *posteriori* hay que condenar su manera de ejercitarlo. Porque a más de torpes, perturbadores y anarquizantes, son hipócritas. He aquí que estos demócratas fervorosos apenas ven a uno de sus jerifaltes sometidos a la sanción legal, se apresuran a invocar los altos merecimientos personales del acusado. ¿Pero y la igualdad ante la ley? Una cosa es tener talento y otra cometer delitos. Y el tener talento no exime de culpabilidad: la agrava...

No pretendemos demostrar que estos hombres sean unos malvados. Ni lo creemos. Lo que sí parece indudable es que la soberbia, la peor de las pasiones, se ha erigido en consejera de estos elementos. En más de una ocasión, por nobles deseos de concordia, han quedado sin sanción sus escarceos y algarabías. Y, al fin, acontece lo que ellos mismos han hecho irremediable: que actúa la fuerza coactiva del Poder para hacerlos entrar en razón, ya que han sido ineficaces y aun contraproducentes, a este respecto, temperamentos y normas más suaves.

Turquía no ingresa en la Sociedad de Naciones

LONDRES, 1.—Telegrafían de Ginebra al *Daily Mail* que el Gobierno de Turquía ha hecho saber que no tienen intención, en el momento actual, de solicitar su admisión en la Sociedad de Naciones.

El Rey del Irak a Inglaterra

BAGDAD, 1.—El rey Faysal ha salido para Inglaterra.

El arriendo de tierras

Los Sindicatos aragoneses concurrirán a la información pública abierta por el Gobierno

ZARAGOZA, 1.—El Sindicato Central de Aragón, de Asociaciones Agrícolas Católicas, ha distribuido entre todos los Sindicatos federados un cuestionario relativo al contrato de arrendamiento de tierras, con objeto de llevar las opiniones de los agricultores aragoneses a la información pública abierta por el Gobierno sobre el régimen de la propiedad de la tierra en contratos de arrendamiento y aparcería.

Vigo vende 639.150 kilos de sardinas en un mes

VIGO, 30.—Sigue siendo abundante la pesca de sardina. Durante este mes fueron vendidos en Lonja de Berbes 639.150 kilos del citado pez, produciendo su venta pesetas 632.709.

De otras clases de peces también hubo gran cantidad, produciendo una respetable cantidad de pesetas.

Se preparó un atentado contra el tren real

Pensaban ametrallar el vagón en que viajaban por Francia los Reyes

Simultáneamente se cotizaba en París el complot preparado en España contra el Gobierno

Todos los autores detenidos

Nota oficiosa.—«Ya los Reyes en Londres, puede hacerse público en España (para que la opinión compruebe una vez más como el régimen de censura de Prensa no entraña la falta de información verdadera de cuanto pueda interesarle), que contra ellos se había preparado en Francia un atentado, descubierto muy a tiempo y con detención de sus presuntos autores, merced a la diligencia de la Policía francesa y a la excelente información de nuestra Embajada.

Una cuadrilla de expatriados de nota criminal bien probada, condenados unos en rebeldía y pendientes otros de extradición por falta de la captura que ahora se ha logrado, provistos de los recursos precisos para adquirir un buen automóvil, armas automáticas y abundantes municiones, proyectaron ametrallar el coche del tren que condujera a los Reyes, en una de las estaciones del trayecto.

Conocido el complot horas antes de salir de Madrid sus majestades, el éxito más definitivo coronó los esfuerzos de la Policía, pues cuando la partida se realizó ya estaban detenidos los autores y hecha la incautación del coche y armas, por lo cual el Rey pudo salir de Madrid ya libre de ese peligro, y aun ignorándolo, pues el Gobierno francés, con gran acierto, no ha querido se haga público hasta la llegada a Londres, y el de España ha mantenido igual reserva. En París se cotizaba desde el 20 al 21 la seguridad del complot que en España se preparaba, y sin que el Gobierno injurie a los fracasados autores de éste, con la suposición de inteligencia con los organizadores de aquél, debe señalar una vez más la ignorante insensatez o la ciega ofuscación antipatriótica de personas que, debiendo ser de solvencia mental, sin hacerse cargo de los tiempos y sus pasiones, las alientan con sus imprudencias y a veces con sus meras ligerezas.

La actitud del Gobierno francés no ha podido ser más diligente, caballerosa y acertada, y como todo Gobierno digno de tal nombre, a la hora de actuar en defensa de la vida de los ciudadanos, y más tratándose de huéspedes de tan alta representación, no ha omitido medio práctico para garantizarla. Solo en España, en ominosos tiempos pasados, se mantenían concomitancias con los alentadores y aún ejecutantes de crímenes, y en vigor leyes y organismos de justicia que no solo no constituían defensa social, sino que eran facilidad y estímulo para los atentados.

Entre los criminales detenidos en París, figuran algunos que ya aquí perpetraron delitos que con razón conmovieron a la opinión pública. El Gobierno se ha apresurado a expresar su gratitud al de Francia y confía en que el viaje regio tendrá feliz remate, sin que estos hechos le hagan perder su serenidad, pues tienen precedentes en todos los tiempos con la fortuna para los actuales de que la buena organización de los servicios ha permitido descubrirlos y frustrarlos.

Por lo demás, no obstante el carácter privado del viaje, el homenaje a los Reyes ha sido general y constante, y los franceses han extremado en esta ocasión su deseo de manifestar su simpatía y la cordialidad de relaciones entre los dos pueblos.»

Francia presenta un proyecto de convenio

Comprende vigilancia del contrabando, límite y régimen de las zonas fronterizas

Un acuerdo general y reuniones anuales francoespañolas

Se cree que nuestra Delegación podrá contestar hoy

(DE NUESTRO CORRESPONSAL EN PARÍS)

PARIS, 1.

Las conversaciones francoespañolas, que habían entrado en un compás de espera con la visita de los Reyes, han recobrado la actividad mediante la entrega a nuestros delegados del proyecto de convenio general redactado por la Delegación francesa, que comprende tres temas principales: la vigilancia marítima del contrabando, la delimitación de fronteras y el régimen de las zonas fronterizas.

Cada uno de los tres puntos abarca acción política y acción militar y los medios de coordinar ambas.

Con la entrega de las bases francesas del convenio que la Delegación española, reunida hoy, ha comenzado ya a estudiar, las negociaciones parecen orientarse hacia la eliminación de los asuntos de detalle, englobando en el acuerdo general sólo los principales extremos del debate. Es decir, que examinada la parte cumplida y la no cumplida de los cinco convenios de Madrid de 1925, se trataría de protocolizar las conversaciones actuales en un convenio amplio, que sería la prolongación virtual de aquéllos para organizar la paz en Marruecos.

Sobre la base de ese reglamento orgánico de acción común los negociadores franceses y españoles se proponen, según parece, celebrar reuniones anuales destinadas a examinar periódicamente los detalles de la acción pacificadora.

La Delegación española espera terminar mañana el estudio de las bases del convenio propuesto por Francia, y si, como todo parece indicarlo, su respuesta es favorable, mañana mismo podría iniciarse la redacción de la ponencia general, que está a cargo del general conde de Jordana y de Ponsot para presentarla al pleno el lunes o el martes y terminar las negociaciones probablemente el jueves.

Mañana entregará Ponsot a Jordana el proyecto relativo a Abd-el-Krim.

PAPELES DE ABD-EL-KRIM

FEZ, 1.—Según un personaje del séquito de Abd-el-Krim, se han encontrado en poder de éste algunos objetos y mapas pertenecientes a los aviadores que iban en el *Goliath*, aparato cuya pérdida seguía sin explicación.

Parece que el avión cayó ardiendo y todos los ocupantes perecieron carbonizados. El comandante sobrevivió algunas horas a sus heridas.

Más ferrocarriles eléctricos en Italia

ROMA, 1.—Se anuncia aficialmente que la Sociedad de ferrocarriles napolitanos, después de largas y laboriosas negociaciones, ha obtenido la autorización para electrificar su red.

El Gobierno italiano ha acordado por decreto importantes subsidios durante todo el tiempo de la concesión, que ha sido prorrogado hasta el año 1927.

La actualidad de los autos sacramentales

Las repetidas representaciones de los autos sacramentales de Calderón en Alemania, Austria y Suiza, en todos los países donde se habla el idioma alemán, no deben causar extrañeza a los españoles, porque el hecho obedece a motivos muy serios que definen de una manera harto interesante la fisonomía de nuestros tiempos. Permítanseme algunas palabras acerca de estos motivos. Y al mismo tiempo se verá una vez más cuántas enseñanzas proféticas pueden sacarse de la mina inagotable de los escritos de Menéndez y Pelayo.

En uno de sus últimos trabajos, en el discurso pronunciado en el Congreso Eucarístico de 1911, meses antes de su muerte, el gran maestro de las letras castellanas habló también de los autos sacramentales de Calderón. Enumerando los méritos de las obras del poeta cristiano, dijo, entre otras cosas: «Para ello (la sublime idealización en sus obras) le sirvió su magistral pericia técnica, adquirida en obras de índole muy diversa, el poder de concentración dramática en que tanto sobresale; la natural tendencia de su espíritu a poner en sus grandes representaciones de la vida humana, y hasta en los ligeros bosquejos de costumbres de su siglo, algo que trasciende del hecho limitado y del conflicto de las pasiones, y nos hace entrever espirituales enseñanzas bajo el velo de figuras y emblemas que encarnan, ya la victoria del libre albedrío sobre los prestigios del infierno, ya la constancia invicta del mártir cristiano, ya la solución altísima del enigma de la vida, que de las ilusiones del sueño surge purificada y triunfante, y hace brotar, no las aguas letales del pesimismo, sino la fuente de la acción generosa y fecunda que ennoblece el alma y la dispone y ordena para el eterno despertar.»

El insigne escritor parece haber previsto los anhelos de las naciones de postguerra, atormentadas por los suplicios de estos tiempos calamitosos y por la suerte indecisa de tantas naciones poderosas que no saben a dónde dirigir sus miras y se inclinan a un pesimismo letal. Es el enigma de la vida que pesa sobre las conciencias y las mentalidades de las gentes de nuestro tiempo; el enigma de la vida que hay que resolver, si queremos evitar los escollos de la desesperación. Por esta causa son singularmente los jóvenes los que piden un camino claro y luminoso a través de las malezas de la cultura moderna, que ha producido frutos tan amargos durante la terrible guerra europea, con los trastornos y revoluciones subsiguientes. La juventud europea quiere la acción generosa y una filosofía de la vida apta para un optimismo vivificador. Sólo así se puede comprender el por qué del entusiasmo que enciende la filosofía optimista del inmortal autor de los autos sacramentales. Ejemplo, la emoción que despierta en las almas de los espectadores la representación del auto del *Gran teatro del mundo* en Godesberg, que no es más que la solución sencilla y materializada del enigma de la vida a la luz de la revelación cristiana.

Otro aspecto de la poesía calderoniana es la profunda convicción religiosa que resplandece en sus obras dramáticas religiosas. Lo que piden nuestros contemporáneos no es una fe teórica, una fe de retórica, una religión de escaparate, sino una profesión activa y generosa de los ideales cristianos, que se manifiesta en todos los órdenes de la vida. Y en esto reside la atracción de los autos sobre nuestra sociedad. Calderón expone las ideas religiosas como algo que debe penetrar la vida humana entera, y lo hace con una tan enorme fuerza de persuasión que las gentes modernas que han pasado por los tormentos de los años pasados se deleitan, viéndose con el poeta en tierra firme, que no admite dudas ni vacilaciones, sino que ofrece un terreno seguro de acción inmediata.

La filosofía de los autos sacramentales, no escrita aún, sería hoy un trabajo amenísimo. Y me alegra la noticia que uno de mis lectores ha tenido la amabilidad de comunicarme de que en las últimas semanas se ha publicado en las tan bonitas ediciones de la lectura un primer tomo de los autos de Calderón, en que se halla el auto *El gran teatro del mundo*, cuya falta en otras ediciones de las obras calderonianas había lamentado en crónica anterior.

Doctor FROBERGER

Ruptura completa entre Baldwin y los mineros

Una sesión agitada en la Cámara de los Comunes

Los laboristas no dejan hablar al orador del Gobierno

RUGBY, 2.—El primer lord del Almirantazgo, Bridgeman, ha sido el encargado de presentar en la Cámara de los Comunes el proyecto de ley sobre el aumento de la jornada minera para su discusión en tercera lectura.

Empezó defendiendo la actitud del primer ministro en el conflicto, «pues desde el principio hasta el fin todos han de reconocer su paciencia inagotable, aunque severamente medida, y no podía haber llevado más adelante sus esfuerzos en favor de la paz».

«Negó que el Gobierno no haya hecho por resolver el conflicto más que presentar a la Cámara la ley actual, puesto que ya están preparadas y aún presentadas otras medidas referentes a la reorganización de la industria minera y se continuará legislando siempre que haya alguna probabilidad de llegar así a un arreglo. Pero de todos modos no hay que hacerse ilusiones acerca de la eficacia de la reorganización de la industria, pues aunque se llegue a ella aún ha de tardar bastante tiempo en notarse sus efectos en el precio del carbón. Y esto, que es ahora lo más urgente, es lo que nosotros queremos remediar con la ley de las ocho horas.»

Es evidente que el objeto de este proyecto de ley es abaratar la producción de modo que se puedan reconquistar los mercados que se han perdido. El Gobierno podía escoger entre las siguientes medidas: Continuar el subsidio, pero el país no consentirá dar más que la ayuda temporal de tres millones de libras durante el período de transición; disminuir en mucho los salarios, resignarse al cierre de cerca de la mitad de los pozos o, como lo ha hecho, permitir el aumento de la jornada de trabajo. Así la reducción de salarios será mínima y se podrá negociar durante estos meses con más libertad.»

El orador fué interrumpido casi constantemente por los laboristas y en algunos momentos le fué imposible hacerse oír.

Una opinión laborista

Habló después el diputado minero Hartshorn, y contra lo que había ocurrido en ocasiones anteriores, en las que siempre supo dar la nota de cordura y de moderación, su discurso fué una verdadera declaración de guerra.

Afirmó que si el proyecto que ahora se discute llega a ser ley contribuirá muchísimo a que se prolongue el conflicto. «Nadie necesitará en el porvenir—dijo—aconsejar a míster Cook o a míster Herbert Smith la intransigencia. Todos los mineros de esta Cámara, y espero que también los demás diputados laboristas, apoyarán de todo corazón la negativa de los obreros a cualquier forma de arreglo que comprenda las estipulaciones de este bill. En cuanto a mí, estoy seguro que desde ahora todos los que pudieran predicar la vuelta al trabajo defenderán la resistencia. Los mineros no están dispuestos a iniciar siquiera unas negociaciones sobre la base de la jornada de ocho horas. Con este proyecto se ha creado una situación sin esperanza en el conflicto. El Gobierno «ha llenado de arena las ruedas de la máquina» que los jefes mineros se esforzaban en poner en marcha para la solución.

Discurso de Baldwin

Baldwin dijo que se tomarían nuevas medidas para aplicar el informe de la Comisión carbonera. Añadió que numerosas minas cuya explotación no podía continuar económicamente tendrán que ser cerradas, y que entonces el gran problema a resolver sería el de encontrar trabajo para los mineros.

«A menos que tengan lugar otras negociaciones—dijo Balwin—, tengo muy poca esperanza en que se llegue a conseguir algo.» Después preguntó a los diputados laboristas si todos ellos estaban absolutamente satisfechos en el fondo de su corazón con la actuación política de la Federación de mineros (Algunos laboristas gritan: ¡Sí!)

Terminó diciendo que si la Federación de mineros acepta ahora por completo el informe de la Comisión, cree que se podrá llegar a un acuerdo satisfactorio para ambas partes.

REANUDACION PARCIAL DEL TRABAJO

LONDRES, 1.—En la cuenca carbonífera del condado de Warwick más de 2.000 obreros han reanudado el trabajo en las minas.

Próxima reorganización del Ejército portugués

Se cree que el decreto será publicado la semana próxima

(DE NUESTRO CORRESPONSAL)

LISBOA, 1.—El Gobierno espera publicar en la semana próxima el decreto reorganizando el Ejército.

Ha sido modificado el Consejo Superior de disciplina destinado a separar del Ejército a los oficiales que desprestigien las instituciones militares. Estará compuesto de cinco generales, dos del Ejército, dos de la Marina y otro elegido por mutuo acuerdo entre los ministros de Guerra y Marina.

Hoy se ha publicado el decreto unificando las pensiones a las viudas y huérfanos caídos en la guerra.

El ministro de Hacienda ha presentado en el Consejo de ministros un presupuesto general del Estado que empezará a regir desde hoy, primer día del año económico. En el presupuesto se evita, la disminución en las partidas de Instrucción pública, carreteras y obras públicas.—*Correia Marqués.*

Explosión de un depósito de gasolina

LERIDA, 1.—En la ciudad de Tremp ha estallado un tanque subterráneo de gasolina, que existía en el paseo de la población, causando destrozos en el pavimento y produciendo la consiguiente alarma. Se cree que la explosión ha sido fortuita.

Los Reyes en Londres

El martes banquete oficial en la Embajada

El Club Español dará una recepción el día 7

LONDRES, 1.—Los Soberanos españoles han almorzado en el palacio de Kensington con su alteza real la princesa doña Beatriz.

Durante la mañana estuvieron en el hotel Claridge varios miembros de la real familia británica para visitar a sus majestades don Alfonso XIII y doña Victoria, quienes salieron después para hacer algunas visitas, y estuvieron luego de compras en varios establecimientos.

Por la tarde han estado sus majestades los Reyes de España en Wimbledon, presenciando el torneo de tennis.

Los Monarcas tomaron el té en el Club de Lawn-tennis. Al retirarse de regreso a Londres, fueron ovacionados por la muchedumbre, que también les había hecho objeto a la llegada de una entusiástica y cariñosa acogida.

El próximo martes, el embajador de España, señor Merry del Val, ofrecerá un banquete en honor de los Reyes, al que asistirán el príncipe de Gales y el duque de York.

El lunes, don Alfonso XIII irá a Oxford, en cuya Universidad se le conferirán varios títulos *honoris causa*.

El miércoles se celebrará una recepción en el Club Español.

ALFONSO XIII Y DOUMERGUE

PARIS, 1.—Entre Alfonso XIII y el presidente de la república francesa se han cambiado los siguientes telegramas.

«No puedo, querido presidente, abandonar Francia sin expresarle todo el reconocimiento que, tanto la Reina como yo, sentimos por todas las atenciones de que hemos sido objeto por vuestra parte y por la del Gobierno francés.

Hemos pasado unos días encantadores y no olvidaremos nunca los testimonios de simpatía que nos ha tributado el pueblo francés. Servíos, señor presidente, aceptar mis sinceras gracias y creer en mi sincera amistad y en los votos que formulo por el engrandecimiento y prosperidad de Francia y por la unión íntima de nuestros dos Ejércitos, que, unidos, luchan por la causa de la civilización.—Firmado: *Alfonso, Rey.*»

El presidente de la república francesa ha contestado:

«Estoy muy agradecido por el amable telegrama de vuestra majestad. Me congratulo de que hayáis llevado un agradable recuerdo de vuestra permanencia en Francia. Agradezco a vuestra majestad sus gracias y me interesa renovar la expresión del gran placer que experimenté al recibiros, así como a su majestad la Reina, a quien os ruego transmitáis mi respetuoso homenaje. Aprovecho gustoso esta ocasión para expresar a vuestra majestad, con mis sentimientos de sincera amistad, los votos calurosos que hago por la grandeza y prosperidad de España y de su glorioso Ejército.—Firmado: *Gastón Doumergue.*»

PRECAUCIONES

LONDRES, 1.—Además de los cuatro detectives españoles que siguen a los reyes de España, dos inspectores especiales de Scotland Yard están agregados a su escolta. Todas las autoridades de los puertos ingleses han recibido instrucciones especiales relativas a la admisión en la Gran Bretaña de determinados extranjeros. Scotland Yard asegura estar en condiciones, gracias al servicio montado de acuerdo con la Policía francesa, para detener a cualquier sospechoso en menos de una hora.

Rabindranath Tagore en Suiza

GINEBRA, 1.—Rabindranath Tagore ha llegado a Villeneuve, en el lago de Ginebra, donde se propone residir una larga temporada.

INDICE - RESUMEN

Un golpe de Estado abortado, por Giovanni Hoyois ..... Pág. 3
Civilización, por José María Pemán ..... Pág. 3
Crónica de sociedad, por «El Abate Faria» ..... Pág. 4
Noticias ..... Pág. 4
Fidelidad (folletín), por M. du Campfranc ..... Pág. 4
Cotizaciones de Bolsas ..... Pág. 5
La vuelta del Gallo, por «Curro Castañares» ..... Pág. 5
Deportes ..... Pág. 5

MADRID. — Ciento cincuenta expositores españoles a la Exposición de Filadelfia. Esta tarde se reunirán los ministros en Consejo **(página 2)**.—El Ayuntamiento comienza a examinar el proyecto de empréstito. — Los presupuestos del Estado para el semestre actual.—Toman posesión las Directivas de la Academia de Jurisprudencia y del Ateneo **(página 4)**.

PROVINCIAS.—Las tormentas causan grandes destrozos en las cosechas de Aragón.—Banquete de los olivareros al gobernador de Jaén.—En septiembre recorrerán Cataluña varios aviadores extranjeros.—El capitán Gallarza es esperado el día 4 ó 5 en Barcelona.—Toreros multados por el gobernador civil de Valencia **(páginas 2 y 3)**.

EXTRANJERO. — Próximas negociaciones para estabilizar el franco.—Ruptura completa entre el Gobierno y los mineros: la sesión de ayer en la Cámara fué muy agitada. — Va a reorganizarse el Ejército portugués **(páginas 1 y 2)**.—En León (Méjico) van retirados 250 cadáveres, habiéndose presentado la peste **(página 3)**.

EL TIEMPO (Datos del Servicio Meteorológico Oficial).—Tiempo probable para hoy: Toda España, vientos flojos, de dirección variable y tiempo inseguro. La temperatura máxima del miércoles en España fué de 32 grados en Murcia, y la mínima de ayer ha sido de nueve grados en Zamora. En Madrid, la máxima del miércoles fué de 26,9 y la mínima de ayer ha sido de 14

LA UNIVERSIDAD ALEMANA

III.—LOS ESTUDIANTES

Por F. RESTREPO, S. J.

Los estudiantes suelen ir muy bien preparados a la Universidad alemana, pues la Segunda enseñanza dura allí nueve años, y, sobre todo, en los gimnasios, donde la base de la educación son los estudios clásicos, es una excelente disciplina del espíritu. Además, por tradición y por temperamento, los jóvenes alemanes son aplicados y amantes del estudio, aunque claro está que en su mayor parte la masa estudiantil procura pasar en la Universidad la vida más alegre que sea posible.

El holgazán y el aplicado

La Universidad inglesa y norteamericana, y en gran parte también la francesa, están organizadas en beneficio de los alumnos, a los cuales se les estimula para trabajar, se les vigila en sus estudios, se les nombra, como pasa en Inglaterra, un ayudante (tutor) que les guíe paso a paso en sus estudios. La Universidad alemana puede decirse que prescinde de los estudiantes y que está organizada en beneficio de la ciencia. El estudiante que no tiene verdadera vocación científica y afición al trabajo, no encuentra apoyo ninguno en la Universidad, vive con sólo el nombre de estudiante, pasa unos cuantos años de vida alegre si tiene resursos, si no los tiene pronto se ve obligado a emprender trabajo más lucrativo; asiste poco o nada a las clases, pero no estorba a los que quieren estudiar.

En cambio, el estudiante que tiene afición al estudio, encuentra toda clase de facilidades: multitud de explicaciones o conferencias a todas las horas del día, pues desde las ocho de la mañana hasta las ocho de la noche hay en la Universidad clases de los más variados profesores sobre los más variados temas. Encuentra libros en abundancia, no sólo en la biblioteca de la Universidad, de la cual puede sacar y llevar a su casa por cierto tiempo los libros que quiera, sino también en las bibliotecas de los Seminarios, de que ya hemos hablado. Encuentra toda clase de elementos en los laboratorios, clínicas y demás institutos particulares.

Exámenes

En la Universidad alemana no hay exámenes anuales. La Universidad considera como su principal objeto dar alimento espiritual a todos los que tengan hambre y sed de sabiduría, pero no tiene interés en medir el grado de provecho que van sacando los alumnos del alimento que ella da en tanta abundancia.

Lo único que a la Universidad y al Estado interesa es que el título de doctor no se dé sino al que realmente lo merezca; es decir, al que domine, no sólo una materia determinada, sino también los métodos del trabajo científico propios de la misma. El grado de doctor no se da al que sabe más o menos, sino al que está en capacidad de llevar adelante la investigación científica. Para recibir dicho grado se requiere haber estado matriculado cierto número de años en la Universidad y presentar como fruto de sus trabajos una tesis de propia investigación. Si la tesis es aprobada por la Facultad, se admite al candidato a los exámenes orales, en los cuales, en varias sesiones, durante dos o tres horas, se le examina en un grupo de materias que puede él escoger libremente entre los varios aprobados por la Facultad. En este examen no hay formulismos, ni programas, ni aparato de Tribunal; todo se reduce a un coloquio del discípulo con el profesor ordinario de la materia correspondiente, el cual asume la responsabilidad de la buena preparación del discípulo. No se da nota de cada materia, sino que los distintos profesores que han examinado la tesis y han examinado al alumno, se reúnen para determinar la calificación que ha de figurar en su diploma de grado. Si lo ha hecho muy bien se le da la calificación *cum laude*, y si ha mostrado extraordinario dominio de la materia y extraordinaria habilidad para la investigación, se le califica con las palabras *summa cum laude*.

Estos exámenes de tan poco formulismo son extraordinariamente rigurosos. Como el que sabe de veras no tiene peligro de dar al través en imprevistos escollos de la mala suerte, así el que no sabe de veras no tiene esperanza de colarse por los resquicios de la buena fortuna.

Esto explica la asiduidad con que los que aspiran al grado siguen las clases, asisten a las prácticas y consultan a los profesores. Sin ser obligatoria la asistencia a clase, una Universidad alemana parece a todas horas del día una colmena en plena actividad. Las mayores aulas, en que hay puesto para mil y más alumnos, se llenan materialmente cuando dan sus clases los profesores más acreditados. Todos o casi todos los alumnos toman taquigráficamente la explicación del profesor.

Vida social

Así como es intensa la vida intelectual del estudiante alemán, así su vida social es pobre, comparada, sobre todo, con la floreciente actividad social de las Universidades anglosajonas.

Los estudiantes alemanes cultivan el compañerismo en las llamadas Corporaciones, restos de antiguas Sociedades secretas que durante la guerra de la Independencia trabajaron no poco por la libertad de Alemania. De aquí viene el llevar en ocasiones solemnes sable y uniforme militar, el usar ciertos signos cabalísticos y emplear ciertas maniobras extravagantes (Salamander) cuando en sus reuniones brindan son solemnidad, apurando grandes jarros de cerveza. La mayor parte de las Corporaciones cultivan, de un modo semibárbaro, el sentimiento del honor, y obligan a sus socios a batirse para defender su honra o la honra de la Corporación. Les obligan también a practicar simulacros de duelo (Mensuren), en los

cuales se defienden las partes del cuerpo en que puede haber peligro de muerte, pero se deja la cura al descubierto. Por eso es tan frecuente encontrar estudiantes alemanes con las mejillas llenas de largas cicatrices. Por demás está decir que estos duelos y estos simulacros están desterrados de las Corporaciones católicas.

Toda la vida social de las Corporaciones se reduce a reunirse sus socios una vez por semana para charlar, entonar cánticos estudiantiles y beber uno tras otro jarros de cerveza. De cuando en cuando se reúnen las diversas Corporaciones afines para celebrar una especie de banquete más solemne. Muchos estudiantes hay que no están afiliados a ninguna Corporación.

El estudiante obrero

El estudiante obrero era casi desconocido antes de la guerra en las Universidades alemanas. Ahora el 80 por 100 de los estudiantes tienen que trabajar algo para poder seguir sus estudios. La pobreza ha hecho más difícil, pero también más serio, la vida estudiantil. En Alemania se ha formado una gran organización para la protección del estudiante pobre (Studentenhilfe), gracias a la cual consigue éste todo lo que necesita: vivienda, alimentos, ropas, libros, etcétera, a precio muy económico; encuentra trabajo para sus horas libres y para los meses de vacaciones, y, finalmente, en los últimos años de su carrera, recibe en préstamo cantidades que le permiten terminar sus estudios para colocarse. Para esta Caja de préstamos ha dado el Estado alemán un donativo de dos millones de marcos oro, a lo cual hay que añadir las cuotas de los estudiantes y donativos de ricos particulares.

De este modo, a pesar de los malos tiempos porque atraviesa Alemania, gracias al espíritu de organización de aquel país, gracias a la gloriosa tradición científica de sus Universidades y a la consagración y amor al trabajo de los estudiantes, la ciencia alemana conservará por mucho tiempo en el mundo el puesto de honor en que ha sabido colocarse.

Castro Girona regresa a Melilla

Sus intervenciones ordenan el retorno de los indígenas a sus cabilas respectivas

(COMUNICADO DE ANOCHE)

Sin novedad en el protectorado.

RECOGIDA DE FUSILES EN GOMARA Y LARACHE

En Gomara se ha sometido la fracción de Beni Erzi, entregando 224 fusiles que el comandante Capaz ha enviado a Meter. El comandante Capaz se encuentra en Ain Haya.

En el sector de Larache continúa la recogida de fusiles por las intervenciones de Inmaa Talba y Garbia.

ENTREVISTA

Con el director accidental de Marruecos y Colonias, señor Aguirre de Cárcer, conferenció al mediodía de ayer el embajador de Francia.

Regresa de Axdir Castro Girona

MELILLA, 1.—A bordo del cañonero *Cánovas del Castillo* llegó a esta plaza, procedente de Axdir, el comandante general señor Castro Girona, acompañado del coronel de Estado Mayor señor Barbero y de su cuartel general.

En el muelle le recibieron el general Aldave y los jefes de los Cuerpos que guarnecen la plaza.

Ha llegado también a Melilla el interventor de la cabila de Bocoya, señor Larrea, a quien acompañaba el caid de Beni Said, Amarusch.

—Las intervenciones militares han ordenado que regresen a sus respectivas cabilas todos los indígenas que se hallaban internados desde los sucesos de julio de 1921.

—Después de inspeccionar los servicios del hospital de la Cruz Roja de Cala del Quemado, han llegado a Melilla los duques de la Victoria.

—Las escuadrillas de Aviación han practicado un reconocimiento sobre el frente, sin observar ninguna anormalidad.

HA MUERTO EL CAID HADDU SAY

LARACHE, 30 (a las 22.55).—La Prensa de la zona francesa se ocupa del movimiento rebelde iniciado entre gomaras y yebalas.

Hace unos días se señaló la presencia de algunos emisarios rebeldes que han provocado un ataque contra la cabila de Beni Mahed, enclavada al Norte de los béni zerual, que se encontraba en buenas relaciones con los franceses.

Una harca compuesta por gentes del Alhmas, Gomara y Gueznaia llevaron a cabo un golpe contra la citada cabila.

El general Boichut salió de Rabat con dirección al frente, para disponer la acción necesaria para hacer abortar el movimiento.

En el frente de Tazza se anuncia la sumisión del hijo del caid rebelde Elkasen Azerual, uno de los jefes rebeldes de Mancha Tazza.

La Aviación sigue actuando. Las columnas están dispuestas para entrar en acción en el momento oportuno.

La región de Uazan fué atacada. Un grupo de soldados que trabajaba en una pista, rechazó al enemigo, haciéndole dos prisioneros y dos muertos.

En las operaciones de Mancha Tazza fué herido gravemente el caid Haddú Say, gran amigo y colaborador de los franceses. En un avión sanitario fué trasladado a Fez, donde falleció.

LOS MANNESMANN

BERLIN, 1.—El Gabinete del Reich ha tomado la decisión definitiva de conceder una subvención a los hermanos Mannesmann, que les permita conservar sus concesiones en Marruecos.

UNA SUMISION EN TAUNAT

FEZ, 1.—La fracción de Suahel-de-Kama ha hecho su sumisión esta mañana en Taunat. Se anuncia como muy próxima la sumisión de Sidi Rabo, jefe de disidentes de la gran mancha de Tazza, a quien se restituirían parte de los bienes que le fueron secuestrados en 1912.

En la zona española se espera tener pronto la sumisión de los Beni Arós. Los Beni Yddes y los Beni Msauer, sigue oponiendo resistencia a someterse.

AGITACION EN BENI ZERUAL

RABAT, 1.—En el frente Norte, en la tribu de Beni Zerual, continúa la agitación provocada por los pefes yebalas de la familia del Raisuni. Ayer nuestros adictos, apoyados por el bombardeo de la Aviación y la Artillería, rechazaron algunos ataques.

LA LINEA TANGER-FEZ

TANGER, 1.—Se anuncia que ha empezado la circulación de trenes en la primera sección del ferrocarril Tánger-Fez. Dicha sección se extiende desde el puerto de Tánger a la frontera de la zona española.

Va a negociarse para estabilizar el franco

La baja de ayer ha producido bastante agitación política

PARIS, 1.—Se anuncian que son inminentes unas conversaciones francoanglo-americanas para tratar de la estabilización del franco. La estabilización se hará a un valor aproximado al que tiene actualmente.

También hay el proyecto de crear un franco oro con un valor semejante al que tenía antes de la guerra.

Se aseguraba que el Reichsbanc ha ofrecido su concurso al Gobierno francés para estabilizar el franco a cambio de que sea anticipada la evacuación de Renania, pero esta noticia ha sido desmentida.

UN MOMENTO DIFICIL

PARIS, 1.—Esta tarde, a pesar de no haber sesión en la Cámara de Diputados, reinaba en los pasillos de la misma grandísima animación, siendo tema general de las conversaciones en todos los grupos la situación financiera y el alza experimentada por las divisas extranjeras.

A última hora de la tarde llegó al Palacio Borbón el presidente del Consejo, siendo inmediatamente rodeado por diputados y periodistas, a cuyas preguntas contestó haciendo en síntesis las siguientes declaraciones:

«No tienen razón de ser ciertos temores que se han exteriorizado. La tensión pertinaz de los cambios se debe en gran parte a la polémica planteada en torno al acuerdo de Wáshington referente al arreglo de la deuda de Francia. En su conjunto, el convenio no justifica las críticas que ha originado en ciertos sectores políticos. Hay que tener en cuenta, y es oportuno recordar, que el arreglo de la deuda francesa no lo han visto los norteamericanos con el mismo criterio que los franceses, sino con un criterio distinto.»

Briand se esforzó, a continuación, en explicar ese punto de vista de los norteamericanos, especialmente en lo referente a la negativa de los negociadores del Gobierno de Wáshington a que se incluyera en el texto del acuerdo la llamada cláusula de salvaguardia que los francesas trataban de incluir en él. El presidente del Consejo insistió sobre las dificultades que esa cláusula había originado en Wáshington, y también en Londres, pero—añadió—no he renunciado a intentar resolver esa dificultad.

Terminó sus manifestaciones dando a entender que el Parlamento francés habrá de pronunciarse muy pronto acerca de ese acuerdo financiero y de asumir, por lo tanto, la responsabilidad que le incumbe, bien sea en un sentido, bien en otro.

CONTRIBUCION ESPAÑOLA

TOULOUSE, 1.—Cierto número de españoles, residentes en el Alto Valle del Garona, han entregado al comisario especial la suma de 9.000 francos, importe a que asciende la segunda lista para la suscripción voluntaria destinada al saneamiento del franco.

El capitán Gallarza llegará a Barcelona el día 4

Se ordena que los buques surtos en el puerto estén empavesados y luzcan iluminaciones

BARCELONA, 1.—El comandante de Marina don Adrián Pedrero ha dirigido una carta a las casas armadoras y consignatarias de buques, comunicándoles que el día 4 o 5 del corriente entrará en este puerto el vapor *Legazpi*, a cuyo bordo vendrá el capitán Gallarza, de regreso de su viaje aéreo a Filipinas.

Añade en la carta que, con el fin de que el recibimiento que se tribute a los aviadores sea el que corresponde a la hazaña que han realizado, ruega que el día de la llegada del *Legazpi* sean empavesados los buques y que por la noche luzcan iluminaciones.

La Unión Patriótica de esta provincia, por su parte, ha publicado un manifiesto invitando a sus afiliados a acudir al puerto para recibir al capitán Gallarza.

La Compañía General de Tabacos de Filipinas ha anunciado su propósito de fletar un remolcador para que, con el personal de sus oficinas, se adentre en el mar para recibir al vapor *Legazpi* y rendir así un homenaje al capitán Gallarza.

Al guardameta Platko le han dejado sin hora

BARCELONA, 1.—Al apearse de un tranvía en la plaza de Cataluña, el guardameta del F. C. Barcelona notó que le habían sustraído un reloj de oro y la cadena del mismo metal, con que lo sujetaba. Valora ambas alhajas en 1.500 pesetas.

Una escuadrilla aérea en Coruña

El sábado regresará a Madrid

CORUÑA, 1.—A las cuatro de la tarde de hoy llegaron a esta ciudad cinco aviones militares que hace unos días iniciaron un viaje de prácticas, al mando del comandante don Apolinar Sáenz.

Aterrizaron en la plaza de Pasajes ante numeroso público, que acudió atraído por los aparatos.

Los expedicionarios han dicho que otros dos aparatos hubieron de quedar en León para reparar averías. Mañana llegarán a Coruña, y el sábado, con los venidos hoy, regresarán a Madrid.

Causa por homicidio y falsificación de billetes

BARCELONA, 1.—En la Audiencia continuó la visita de la causa por homicidio y falsificación de billetes. Al procesado Vicente Mateo, le fué presentado el cuchillo con el que mató a Joaquina Alcaina, reconociéndole. Los otros dos procesados negaron su participación en el hecho.

Los médicos en su informe dicen que la herida que tenía Joaquina Alcaina, por su posición, tuvo que ser causada intencionadamente. Los peritos ingenieros manifiestan que unas planchas encontradas en casa de uno de los procesados no servían para hacer billetes.

Poco después se suspendió la sesión, reanudándose por la tarde con el informe del fiscal. Este acusó al procesado Vicente Mateos del delito de homicidio perpetrado en la persona de Joaquina Alcaina.

A los demás procesados se les considera autores de un delito de fabricación de billetes falsos.

El defensor de Mateos solicitó se le reconozca a su defendido la atenuante de imprudencia temeraria para el delito de homicidio y la absolución, por falta de pruebas, en el de falsificación.

Los otros defensores solicitan asimismo la absolución de sus patrocinados, fundándose en la falta de pruebas.

El fiscal elevó a definitivas sus conclusiones provisionales y la causa quedó conclusa para sentencia.

El Cardenal Reig embarca para España

Ayer salió de Nueva York en el «Mauritania»

Se le tributó una cariñosa despedida

NUEVA YORK, 30.—El Cardenal Arzobispo de Toledo, doctor Reig, y los restantes miembros de la misión que preside han salido de Nueva York a bordo del vapor *Mauritania*.

Acompañan al ilustre viajero el Obispo de Orihuela con un grupo de peregrinos y el padre Vilariño, con distinguidas personalidades bilbaínas.

Acudieron a despedir al Primado español el cónsul de España y numerosos miembros de la colonia de su nación, crecido número de sacerdotes y distinguidas personalidades norteamericanas; el Obispo monseñor Pueyo con varios padres del Corazón de María, representaciones de diversas comunidades, entre ellas una de religiosas con las niñas que reciben educación en su colegio y muchas personalidades de las colonias extranjeras, principalmente de los países católicos.

Monseñor Reig Casanova fué objeto de una despedida entusiasta.

San Sebastián

LA PLAYA IDEAL DEL NORTE

Nada hay comparable a los encantos que se disfrutan y a las variadas impresiones que se reciben contemplando a la naturaleza en todo el esplendor de su hermosura, como sucede cuando se hace lo que se llama vida de playa, y esta vida puede hacerse con las comodidades que se aunan en la hermosa playa de San Sebastián, que con razón se le conoce mundialmente con el nombre de la Reina de las playas.

El panorama que se presenta a la vista del veraneante no puede ser más hermoso, sea cualquiera la dirección de su mirada. Montes elevados, que no cierran el horizonte por la disposición especial en que se hallan; centenares de villas de elegante construcción, que parecen pretender escalar sus cumbres, rampando por las pendientes suaves de sus faldas, que cubre una vegetación espléndida, de un verdor eterno; limpios caseríos distribuídos por sus lomas; bosques de pinos y de manzanos, y como fondo, el Pirineo dibujando en el azul del cielo las líneas quebradas violentamente de sus escuetos picachos y de sus escuetas crestas. Por el lado de tierra, la vista se complace en la contemplación de tan varia naturaleza y encuentra siempre, cuanto más se mira, nuevas bellezas, encantos nuevos, que distraen sin querer el ánimo, produciendo sensaciones agradables, que en vano intentase encontrar artificialmente.

Por la parte del mar cambia totalmente de aspecto la decoración; el colorido es otro, otra la lejanía, y la vista se extiende hasta su límite máximo de potencialidad, allá donde el cielo parece confundirse con el mar en una línea que parece el abrazo ideal de las dos inmensidades.

El Cantábrico se extiende ante nuestra vista en una vasta extensión, planicie movediza que cruzan en todos sentidos las embarcaciones, dibujando sus quillas una estela en las aguas y el humo de sus máquinas propulsoras un obscuro penacho en el cielo, que poco a poco se va estufando, hasta desaparecer por completo de nuestra vista.

El mar choca contra los acantilados de la costa, levantando montañas de blanca espuma; las olas se suceden en rítmica ondulación hasta llegar a la playa, en cuya orilla mueren sumisas, y este espectáculo sublime, siempre el mismo, resulta siempre distinto, no cansa, no lleva en sí la monotonía de la repetición, es diferente en cada momento y más atrae y más subyuga cuanto más se contempla.

Las sensaciones que se experimentan no pueden ser más variadas; el mar en calma, el mar tempestuoso, las puestas del sol, que son verdaderamente ideales en esta playa, hacen que muchos veraneantes se olviden del bullicio de la ciudad, y atentos solamente a la contemplación de la naturaleza, busquen en la playa la satisfacción del espíritu.

Disfrutar de los encantos de la playa de San Sebastián es una de las principales atracciones del veraneante, que, sin querer, toma carta de vecindad en la hermosa Concha, que no tiene rival en el mundo, y se pasa en ella hora tras hora, respirando un aire puro, vivificante, que constituye el mayor y más poderoso sedante, después de los días de lucha por la vida en las arduas tareas de un trabajo continuado.

La ciudad de San Sebastián tiene dos aspectos distintos en sumo grado; para unos, el bullicio de las fiestas y de las diversiones mundanales, donde luchan en competencia el lujo y la elegancia, las modas y las joyas; para otros, la naturaleza espléndida de su suelo y de su mar, que brindan plácidas sensaciones al espíritu abatido por el trabajo.—*A. P.*

El hotel de Londres de San Sebastián

participa a su numerosa clientela y al público en general que ha adquirido el **HOTEL MEXICO**, de esta misma población, y lo ha instalado en un gran edificio propio, situado enfrente del **GRAN KURSAAL**, donde se han puesto todas las comodidades modernas en las 200 habitaciones que tiene, contando además para solaz de los huéspedes con grandes y suntuosos salones en la planta baja, en donde se podrá estar cómodamente desde **16 pesetas** al día la pensión completa.

Anarquistas españoles detenidos en París

Uno de ellos es el asesino del Cardenal Soldevila

PARIS, 1.—Se ha hecho pública la detención de los anarquistas españoles Ascaso y Durrutti.

Después de detenidos los dos anarquistas, la Policía realizó un registro en la casa que habitaban, descubriendo un automóvil que tenía ocultas en las bolsas varias pistolas automáticas.

Resulta que Ascaso fué el que asesinó al Cardenal Arzobispo de Zaragoza, señor Soldevila, y tanto Ascaso como Durrutti formaban parte de la banda que perpetró el robo del Banco de Gijón, después de haber asesinado al director, en 1923.

Se ha podido también comprobar que los dos individuos sostenían relaciones con el anarquista Rafael Torres Escartín, actualmente encarcelado en España.

La Policía continúa buscando a otro individuo muy peligroso, llamado Fernández Aurelio, pero que se hace nombrar Julio González Marín, de treinta y un años, ex obrero mecánico. Este sujeto posee una motocicleta que le consiente realizar cambios rápidos de domicilio. Hasta ahora ha podido escapar a todas las persecuciones.

* * *

BARCELONA, 30.—La Policía francesa detuvo a dos refugiados españoles. Uno de ellos es el sindicalista José Arcado, que asesinó al Cardenal Soldevila. En el piso bajo de su domicilio tenía oculto un automóvil en el que había pistolas automáticas.

Ha sido también detenido otro sindicalista, Aurelio Fernández, que, según parece, está complicado en varios robos; entre ellos, en el del Banco de España, de Gijón. Aurelio Fernández se fugó de la cárcel. En París poseía una *moto*.

* * *

Sobre estas detenciones fué facilitada anoche la nota oficiosa que publicamos en primera plana.

Lecturas recomendadas

EDITORIAL VOLUNTAD está publicando preciosas novelas, que unen a su alto valor literario y amenidad extraordinaria un irreprochable buen gusto y una moralidad ejemplar, como ha podido apreciarse en las encomiásticas críticas de las autoridades más prestigiosas.

COLECCION MARIPOSA

I.—**«LA NUEVA CRUZADA INFANTIL»**, por **H. Bordeaux**

«Es un libro que niños y adultos leerán con verdadero deleite, y que me atrevo a recomendar para pública lectura a todos los centros de enseñanza religiosa.» («España y América».)

II.—**«LA VENDEDORA DE ENCAJES»**, por **Vertiol**

«Los libros de **VOLUNTAD** son siempre selectos, variados, de lujosa presentación, y, lo que resulta más difícil, sumamente económicos. Esta es novela muy merecedora de la correctísima versión con que aparece en castellano en la **«Colección Mariposa»** de la referida casa.»—**L. Astrana Marín**, («Las Noticias», de Barcelona.)

III.—**«FAUSTULA»**, por **Ayscough**

«La presentación es esmerada y artística. Precioso premio para los niños y regalo para todos.»—(«La Estrella del Mar».)

IV.—**«GUERRA SIN CUARTEL»**, por **Suárez Bravo**

«Una vez más puesta en venta por la mil veces digna de todo elogio **EDITORIAL VOLUNTAD**, que, no dudando había de ser del agrado del público, ha querido enriquecer con ella su **«Colección Mariposa»**. En la seguridad de que ha de agradar a los lectores, les recomendamos muy de veras **«GUERRA SIN CUARTEL»**.—(«España y América».)

V.—**«VOCACIONES FEMENINAS»**, por **Emmanuel Soy**

«Es una obra de calidad y que deleitará muy especialmente a los corazones femeninos.» («Revue des Lectures».)

VI.—**«LA NOVELA DE JOSEFINA»**, por **A. Bruyère**

«LA NOVELA DE JOSEFINA» es un diario finamente escrito, y que nos muestra los estados de alma por los cuales pasa una de esas lindas muñequitas mundanas, apasionadas por el baile y las futilidades, antes de llegar a ser una mujer seria y de verdad.»—(«Revue de Mademoiselle».)

VII.—**«DESPOJOS DE AMOR»**, por el padre **Alcocer**

«DESPOJOS DE AMOR» es una novela verdaderamente para todos, y sólo por esta cualidad merecería la atención del buen lector y catador de joyas literarias.»—(«La Noticia», San Sebastián.)

Condiciones de venta y suscripción

Precio de cada volumen encuadernado: **3,50 pesetas.**

Adquiriendo seis tomos de la colección, **EDITORIAL VOLUNTAD** ofrece gratuitamente otro tomo.

Haciendo el pedido directamente a **EDITORIAL VOLUNTAD** se remite el paquete libre de portes.

Pídase catálogo de novelas blancas

Librerías: **Madrid: Alcalá, 28, y Marqués de Urquijo, 32 y 34; Valencia: Mar, 17; Barcelona: Bruch, 35; Arriondas (estación) Asturias.**

EL DEBATE, Colegiata, 7

Esta tarde Consejo de ministros

Ciento cincuenta expositores españoles a Filadelfia

Despacho

Con el jefe del Gobierno despacharon ayer los ministros de la Gobernación y Trabajo, el vicepresidente del Consejo de Economía y el director general de Abastos.

Visitó también al presidente el general Franco.

Esta tarde Consejo de ministros

A las cinco y media se celebrará esta tarde en la Presidencia Consejo de ministros.

El capitán general de Aragón

Ayer llegó a Madrid el capitán general de Aragón, señor Perales. Al mediodía se entrevistó con el jefe del Gobierno.

España en la Exposición de Filadelfia

Anoche salieron para Filadelfia el comisario regio de la participación de España en aquella Exposición, señor Madariaga, y el delegado de la misma, señor Travers.

La Exposición se celebra para conmemorar el 150 aniversario de la independencia americana, y concurren por España más de 150 expositores, entre artistas e industriales. Figurarán mobiliario, hierros y cueros repujados, abanicos y cerámicas. Respecto a turismo se enviarán reproducciones de monumentos, gráficos, itinerarios y publicaciones de la Comisaría regia.

El pabellón español, obra del arquitecto don César de la Torre, es de estilo andaluz y estará adornado con los tapices de Goya, representando escenas del Quijote, que se guardan en El Pardo y El Escorial, cedidos por la Real Casa.

El 12 de octubre se celebrará el Día de España y asistirá una alta representación del Gobierno.

Entre las obras de otros artistas contemporáneos figurarán algunas de los señores Benlliure, Blay y Sotomayor.

La Exposición durará hasta el 30 de noviembre.

Para ultimar detalles y despedir a los expedicionarios cenaron el miércoles con ellos el señor Aunós y el jefe de la Secretaría, señor Gómez Gil.

Regreso del ministro de la Guerra

De Oviedo regresó esta mañana el ministro de la Guerra, quien fué recibido por el presidente del Consejo y el general Cantón.

En el ministerio de la Guerra se entrevistaron los generales Primo de Rivera y el duque de Tetuán.

Con éste regresaron también el general Correa y el coronel Albadalejo, jefe y subjefe, respectivamente, de la sección de Artillería.

El coronel Millán Astray

En visita de despedida, pues marcha a reintegrarse en el mando del Tercio, el coronel Millán Astray visitó al presidente y al ministro de la Guerra.

Un banquete y un mitin de las Uniones Patrióticas

Entre los diversos actos de la próxima Asamblea de las Uniones Patrióticas figura un banquete que ofrecen los 70 miembros de la Junta Nacional al Gobierno y un mitin en un teatro de esta Corte, en donde hará el resumen de los discursos el general Primo de Rivera.

Berenguer a Coruña

El día 6 regresará a su destino el capitán general de Galicia, don Dámaso Berenguer.

El nuevo Timbre del Estado

VALENCIA, 1.—El cambio de régimen sobre el Timbre del Estado ha producido algunos serios conflictos, pues retirados los efectosn antiguos, no se han puesto a la venta aún los nuevos y se carece de papel sellado y pólizas y, lo que es más importante, de letras de cambio.

Se abre el libro de ventas

VALENCIA, 1.—El comercio ha cumplido, puede decirse que en su totalidad, con el requisito del libro de ventas.

Sin embargo, existe una gran desorientación y es unánime el deseo de una disposición aclaratoria del real decreto que lo creó.

JUVENTUD CATOLICA

En la junta general celebrada en la Juventud Católica de Nuestra Señora de las Angustias, han sido elegidos los siguientes señores:

Presidente, don Mariano Salcedo; vicepresidente, don Gerardo Saura; secretario, don Félix Ruiz; vicesecretario, don Arturo Saura; tesorero, don Nicasio Otegui; contador, don Jesús Fernández; bibliotecario, don Manuel Saura; vicebibliotecario, don Angel Alonso; vocales: don Francisco Munilla, don Juan Reguart y don José Marzán.

Lithinés del Dr. Gustin

Contra las afecciones del Estómago, Riñones, Vejiga e intestinos. Incomparable agua de régimen.

El marqués de Villasinda ha muerto

SAN SEBASTIAN, 1.—En Fuenterrabía, a donde había ido buscando alivio a la dolencia de corazón que padecía, ha fallecido el marqués de Villasinda, don Luis Valera y Delavat.

Ha fallecido cristianamente. Al darse cuenta de la gravedad de su estado pidió los Santos Sacramentos, que recibió con edificante fervor; después le fué dada la bendición papal.

Rodeado de su esposa y de sus hijos entregó su alma a Dios.

* * *

El marqués de Villasinda era hijo del ilustre don Juan Valera y de doña Dolores Delavat, con quien el autor de *El Comendador Mendoza* casó en 1867. Nació en 1870, en la época en que el «más culto, el más helénico, el más regocijado y delicioso de nuestros prosistas amenos», como le llamó Menéndez Pelayo, establecido en Madrid, había fundado la «Revista de España» y daba a la luz las traducciones de Schack, *Leyendas del antiguo Oriente* y otras obras inmortales.

Después de brillantes estudios hizo oposiciones a la carrera diplomática, la misma de su padre, en la que demostró una gran inteligencia; en 1891 era secretario de tercera clase, en 1897 de segunda, en 1900 de primera y en 1905 ministro residente, en las Embajadas y Legaciones de Bruselas, Viena y Pekín; en esta última capital durante los tremendos y dramáticos días de la insurrección de los boers, en los que los representantes diplomáticos estuvieron sitiados por las hordas chinas hasta que fueron libertados por las tropas europeas, al mando del mariscal conde de Waldersee.

En 1909 fué nombrado jefe de la sección política del miniserio de Estado.

Había desempeñado antes delicadas misiones especiales: oficial y ministro tesorero-habilitado de la insigne orden del Toisón de Oro: acompañó al infante don Carlos a la coronación del rey Eduardo VII de Inglaterra; fué delegado de España en el Tribunal que examinó en La Haya las reclamaciones contra Venezuela y secretario de la Comisión para resolver la cuestión de límites entre Honduras y Nicaragua.

Posteriormente desempeñó, entre otros, los siguientes cargos: en 1906, presidente de la Delegación española en la Comisión mixta internacional de los Pirineos; en 1907, vocal secretario de la Comisión creada para el examen de la cuestión de límites entre las repúblicas del Ecuador y del Perú; en 1909, jefe de sección del ministerio; en 1910, vocal de la Junta inspectora de la Obra Pía; en el mismo año, ministro plenipotenciario de primera clase en Tánger, y en 1913 en Lisboa, de donde pasó a Rusia, donde permaneció algunos años. Su último cargo fué de embajador cerca de la Santa Sede, en cuyo cargo intervino en acontecimientos tan trascendentales como la elección de Su Santidad Pío XI, Congreso Eucarístico, viaje de nuestros Reyes a Roma y Año Santo.

Había heredado de su ilustre padre, al mismo tiempo que su talento diplomático, extraordinarias dotes literarias, que demostró en obras tan interesantes como *Sombras chinescas*, primorosa colección de descripciones; *Visto y soñado*, serie de leyendas orientales de extraordinaria fantasía y depuradísimo estilo; *Del antaño quimérico*; *Un alma de Dios*, encantadora novela de elegante sencillez; *De la muerte al amor* y *El filósofo y la tiple*.

Estaba en posesión de las grandes cruces de Carlos III, Isabel la Católica y Mérito Militar; era gran oficial de la Legión de Honor, comendador y caballero de las órdenes portuguesas de Santiago y Nuestra Señor Jesucristo; de otras órdenes nacionales y extranjeras y gentilhombre de cámara con ejercicio.

De su matrimonio con la distinguida y virtuosa señora doña María Clemencia Rodríguez de Saavedra y Alfonso, marquesa de Villasinda, nieta del ilustre autor de *Don Alvaro o la fuerza del sino*, deja cuatro hijos: don Enrique, marqués de Amión; don Francisco Javier, marqués de Bogaraya; doña Beatriz y doña Carmen.

Hermana del marqués de Villasinda es doña Carmen Valera, casada con don Enrique Serrat.

A la distinguida familia del ilustre finado enviamos la sincera expresión de nuestra condolencia.

Se constituye el Consejo de Instrucción pública

Bajo la presidencia del señor Callejo se constituyó ayer mañana el Consejo Superior de Instrucción pública.

Al acto asistieron los directores generales de Enseñanza Superior, primaria y Bellas Artes, el presidente del organismo, don Elías Tormo; el de la Comisión permanente del mismo, don Felipe Clemente de Diego, y los vocales propietarios. Excusaron su asistencia los rectores de las Universidades de Salamanca, Zaragoza, Santiago y Oviedo.

El ministro, señor Callejo, pronunció breves frases de salutación a los concurrentes, a las que el señor Tormo contestó con palabras de gratitud. A propuesta suya se concedió un voto de gracias a los vocales que salen del Consejo por su reorganización.

También hicieron uso de la palabra el rector de la Universidad de Valencia, señor Pastor; el de la de Valladolid, señor Valverde; el de la de Barcelona, señor Martín Barrio, y el de la de Granada, señor Garrido.

Antes de darse el acto por terminado, se eligieron los presidentes de las cuatro secciones. Son éstos: el Obispo de Madrid, de la primera; el marqués de Laurecin, de la segunda; don Francisco Rodríguez Marín, de la tercera, y don Ramón Jiménez, de la cuarta.

Agasajo de los olivareros al gobernador de Jaén

JAEN, 1.—Anoche se celebró en el paseo de la Alameda un banquete popular de 600 cubiertos, en honor del gobernador civil, marqués de Rozalejo, como gratitud por su actuación en el problema oleícola y en la provincia en general.

Ofreció el banquete don Hilario Sáinz en nombre de la Cámara. Hablaron don Cristóbal Noguera, don José Azpitarte, marqués de Hermida, don Antonio Zurita y don Pedro Solís, éstos en representación de los olivareros de Córdoba y Sevilla.

El homenajeado pronunció un elocuente discurso agradeciendo el homenaje y manifestando que marcada la orientación económica del Gobierno, favorable a los olivareros, éstos deben merecerla fomentando la valoración de la riqueza olivarera. Afirmó que España, pese a un grupo mínimo de agitadores, sabrá ocupar por su trabajo y actividad el puesto glorioso que merece en la historia. Dedicó un entusiasta saludo al Monarca agricultor, terminando con vivas a España y al Rey.

El acto revistió extraordinaria importancia por haber asistentes de todas las clases sociales y políticas. Se acordó felicitar al Gobierno por el acierto en el nombramiento de gobernador civil.

COMPAÑIA TELEFONICA NACIONAL DE ESPAÑA

DE INTERES PARA LOS QUE DESEEN TELEFONO

Estando próximos a terminarse los estudios preliminares para la instalación del servicio automático en Madrid, y con objeto de atender en el momento de su implantación el mayor número de solicitudes, y existiendo en las oficinas de la Compañía Telefónica Nacional de España gran cantidad de solicitudes para instalar teléfono, algunas de antigüedad de cinco años, en evitación de que algunas de ellas ya no proceda atenderlas, por cambios de domicilio u otras causas, se ruega a los firmantes de dichas peticiones, así como a los que no sean abonados y deseen serlo, habiendo hecho o no su petición, pasen por las oficinas de la Compañía Telefónica, Avenida del Conde de Peñalver, 5, Sección Comercial, de diez a trece y de diez y seis a diez y ocho, personalmente o representadas para formalizar su solicitud.

COMPAÑIA TELEFONICA NACIONAL DE ESPAÑA

Un golpe de Estado abortado

Mr. Prüm dictador de opereta

El golpe de Estado a que me refiero es el de Mr. Prüm en Luxemburgo.

Los Estados más minúsculos sobre la faz de la tierra padecen, como los demás, de la fiebre política, y el parlamentarismo sufre en ellos los más rudos espasmos. Este ha sido hace días el caso del gran *ducado* de Luxemburgo. El gran ducado representa la mitad del antiguo ducado de Luxemburgo, que formaba parte de las «provincias belgas»; cuando se trató después de la revolución belga de 1830 de dar una compensación al Rey de Holanda, ese fragmento del Luxemburgo y una parte del Limburgo pagaron los gastos. Mientras que este último sigue unido a la *Corona* neerlandesa, el territorio luxemburgués, por virtud de distintas leyes de sucesión, ha llegado a hacerse independiente, bajo el centro del gran duque.

Aunque no cuenta más que con algunos miles de kilómetros cuadrados y una población muy exigua, ese Estado se distingue, en cambio, por la incoherencia de sus Gobiernos y la pasión que pone en sus luchas políticas. Desde hace unos años, sobre todo, ha perdido totalmente el equilibrio. Liberales y católicos alternaron mucho tiempo en el Poder. Disidencias en una y otra parte han concluído por enervar la organización interior de esos partidos y por poner cada vez más en peligro su influencia gubernamental. Como en todas partes, los Gabinetes han llegado a depender de una mayoría de uno solo o de muy pocos votos, de adhesiones condicionados o del apoyo de las fracciones más pequeñas del Parlamento. La derecha logró, sin embargo, gobernar hasta hace muy poco tiempo, bajo la jefatura de Mr. Reuter. Su escisión llevó a uno de sus *leaders*, Mr. Prüm, a inclinarse hacia la izquierda, y esta es la coalición que ha venido gobernando desde las elecciones últimas. Muy combatido el Gobierno, frecuentemente ese grupo estuvo a punto de disolverse, y el jefe del ministerio se veía a diario obligado a modificar la composición de éste, introduciendo en él a esta o a aquella personalidad parlamentaria para asegurar un mañana a su existencia política. Y esto en los momentos en que apremiaban con urgencia los más graves problemas, como el acuerdo ferroviario con Bélgica y Francia.

Un buen día Mr. Prüm perdió la paciencia. Sin dar cuenta a nadie hizo cerrar las puertas del Parlamento. Cuando llegaron los diputados para asistir a la sesión habitual se encontraron con el anuncio de que la sesión se había suspendido por decreto. Ninguna explicación ni ninguna excusa. El hecho produjo el consiguiente alboroto en la pequeña capital luxemburguesa. Los países vecinos comenzaron a señalar con el dedo a ese rincón retirado de Europa, que se disponía, sin ayuda de nadie, a imitar a Mussolini y al general Primo de Rivera. Una dictadura más y un caos político menos.

La gente se engañaba. Mr. Prüm no es dictador; no ha logrado llegar a serlo. Ni ha hecho públicas sus intenciones ni ha descubierto el plan que se había trazado para gobernar sin Parlamento. Sus designios, cualesquiera que fuesen, han fracasado. Mr. Prüm cedió al observar el abandono de su mayoría. Desde el día siguiente a su calaverada, porque no puede hablarse verdaderamente de un golpe de Estado, los diputados de la izquierda declararon que retiraban su confianza. Por unos cuantos votos Mr. Prüm se encontró en minoría. Esta era la piedra de toque de su espíritu de decisión. ¿En qué fuerzas iba a apoyarse en lo sucesivo? ¿En el Ejército? El Ejército, prácticamente, no existe en Luxemburgo. ¿En la masa de opinión? Inmediatamente pudo comprobarse que no contaba con ella. Sólo los socialistas y, en especial, los ferroviarios parecían estar conformes en que Mr. Prüm pudiese administrar sin Parlamento. Esto no era bastante. Mr. Prüm acaba de presentar su dimisión. Lejos de ser un Mussolini, no llega siquiera a un pequeño Pildsudski. Su acto político ha sido una especie de imposición hecha a su país para atemorizarle. Y el pequeño país se ha estremecido de emoción, hasta tal punto, que Mr. Prüm ha caído por tierra.

Los dictadores de opereta no son inútiles: hacen resaltar el mérito de los otros, de los grandes dictadores.

Giovanni HOYOIS

Bruselas, junio.

Excursión de aviadores extranjeros a Cataluña

GERONA, 1.—El aviador don José Canuda ha dado esta tarde una conferencia en el Ateneo, manifestando, entre otras cosas, que durante el próximo mes de septiembre acudirán a Cataluña conocidos aviadores extranjeros que se proponen visitar algunas poblaciones de esta región, figurando entre las ya designadas esta capital.

Por la mañana el aviador Canuda evolucionó con su aparato sobre la ciudad, y a la caída de la tarde regresó a Barcelona.

Un globo de Barcelona llega a Atenoy

BAYONA, 1.—Ha aterrizado en Atenoy un globo esférico español, tripulado por dos oficiales, y procedente de Barcelona.

El globo llegó a dicha población, situada en el departamento de los Bajos Pirineos, la noche del miércoles.

Después de cumplidas las formalidades de rúbrica, el globo fué desinflado y enviado a España.

Complot republicano en Sofía

Comunistas y agrarios detenidos

SOFIA, 1.—Se ha descubierto un complot político con el fin de destronar al Rey y asesinar a los ministros. Han sido detenidos varios comunistas y agrarios, y se han encontrado explosivos.

MAS DIPUTADOS TURCOS PRESOS

CONSTANTINOPLA, 1.—Han sido detenidos otros 10 diputados de la oposición, interesados en el complot contra Mustafá Kemal.

EL FASCISMO EN FRANCIA

La primera reunión de los fascistas franceses en Reims. En el círculo: Georges Valois y monsieur Arthuis, presidente y vicepresidente del fascismo francés (*Fot. Vidal.*)

Nuestro concurso de novelas cortas

Lista de los originales recibidos

Cerrado el plazo de admisión de novelas cortas para nuestro concurso, publicamos a continuación la lista de las recibidas por el orden en que han llegado. A la mayor brevedad posible se hará público el fallo del concurso:

Número 1. Lema: Zalacaín.—2. Talavera.—3. Charitas Patiens est. Benigna est...—4. Pasiflora.—5. Alegría, que ya viene el día.—6. Caridad.—7. Amor y Fe.—8. Primavera.—9. Ana María.—10. Kismet.—11. Al balcón de la vida.—12. Latiniparlo.—13. La virtud de mi morena.—14. Amaranto V.—15. Hispalense.—16. ¿Inútil?—17. Dime, padre común...—18. Per fidem morietur.—19. ¿Realidad o quimera?—20. Refranera.—21. Filosofías de la vida que pasa.—22. Solo para distraerte, lector...—23. Fe, Esperanza y Caridad.—24. Un naufragio.—25. Oro entre escoria.—26. Por amor al arte.—27. Rasgos del carácter de Santa Teresa de Jesús. (Título de la novela. No trae lema).—28. Asmodeo o el espíritu de los amores impuros.—29. Plus Ultra.—30. La Patética.—31. Munda.—32. Santa Dolorosa.—33. Leyenda Medioeval.—34. Prteod-Neoi.—35. Alma española.—36. Fe.—37. Quiéreme, tonto.—38.—El amor no es amado.—39. Siempre vencerán las sanas doctrinas.—40. Isaac Peral.—41. A. A. A...—42. Para mi madre.—43. Sembrad.

Número 44. Lema: Cosas de Madrid.—45. Mangamazos.—46. Dios dirá.—47. Lo que nunca faltó.—48. Lolín.—49. Paz a Dios...—50. Más terrible que el arma en la batalla.—51. Justum et tenacem propositi virum.—52. La Quinta de Villa-Lola.—53. Cuando se mira de tejas abajo.—54. Olvido.—55. Caperán.—56. Belén.—57. Armando Ricardo.—58. Izurun.—59. Camino del amor.—60. Salb Nauj.—61. Inteligenti pauca.—62. Puede ser.—63. Claridad.—64. A ti...—65. Sensitiva.—66. Quien manda, manda.—67. Fénix.—68. Abnegación.—69. Grande es el que tiene gran caridad.—70. Modestamente.—71. Voluntad.—72. Aragón.—73. Pomaradas.—74. Canción de primavera.—75. 1926.—76. Todo por mi madre, o ¡Loor a la Pilarica.—77. Conquense.—78. Neurosis.—79. Caridad.—80. Va de baturros.—81. Lo cursi.—82. Venite ad Me qui laborati et onerati estis.—83. El misionerito.—84. Gounod.—85. Voluntad.—86. Icaro.

Número 87. Lema: Morir... Dormir... ¿Dormir?... Soñar acaso.—88. Siendo santo, eres bello e inmortal.—89. Popular.—90. Ismaelita.—91. Milagro.—92. Beati inmaculati in via.—93. Pinceladas del natural.—94. Una que no pasa de modesta.—95. Civilizar.—96. Son mis primeros amores.—97. Vox Dei.—98. Ilicitana.—99. Pasionaria.—100. ¡¡¡Viva España...a...a!!!—101. Más vale prevenir que remediar.—102. Gredos.—103. Rosa de Oro.—104. Post nubila Phoebus.—105. Bambara.—106. D'bat.—107. Marco Fabio.—109. Beocia: pareces un florido jardín.—109. Ars Veritas.—110. Os homini sublime Dedit.—111. Underwood.—112. Mujer de valor. ¿Quién la hallará? Raro y estimado es su precio.—113. Patria chica.—114. Bética.—115. Sacrificio.—116. Alea facta est.—117. Excelsior.—118. In illo témpore.—119. Omnia vincit amor.—120. Mi Isabelilla.—121. Mater Desertorum.—122. A la manera, un poco extraña, de Poe...—123. Paloma.—124. Marta.—125. Humildad.—126. Dos cartas de amor.—127. El conde Lerín.—128. Quo Vadis?—129. Bajo la paz del campo.

Número 130. Lema: Confidencias.—131. Buenas lecturas y buenos amigos nos hacen buenos o menos malos.—132. Espinos en flor.—133. El cristal con que se mira.—134. Sinaí.—135. Agradable y limpia.—136. Omnia incerta ratione et in nature maiestate.—137. Nil mortábilibus arduum est.—138. Femineidad.—139. Poder del rezar.—140. Mercedes.—141. Charito.—142. Educar es construir.—143. Guidroz.—144. Añoranzas.—145. Fortis est mors dilectio.—146. Adveniat tuum.—147. Madre.—148. ¡Hablemos, atalaya gigantea!, desde tu inmensa altura.—149. Veritatem diligo.—150. Gloria a Cervantes.—151. El duende de la montaña.—152. Aurora.—153. Esperanza.—154. Caesaranousta.—155. Pocholo.—156. Nadie.—157. Tú eres la paz.—158. Realidad.—159. Imperio.—160. Mi reino no es de este mundo.—161. Tus labios son un rubí, partido por gala en dos.—162. María Luz.—163. Kempis.—164. Tierras grises.—165. Lo que inventa Galeoto por irse de verano... o no hay prenda como la vista, hermanito.—166. La caña de la granjera.—167. Fortitudo.—168. Vasconia.—169. ¡Esta es Castilla, que face los omes!...—170. (Seudónimo de...).—171. Marte.

El libro de la semana

"LA NOCHE TRAGICA" (2.ª edición)

Por LUCAS GONZALEZ HERRERO

Prólogo de Ortega Munilla

Brillante y documentado relato del asalto al Palacio Real por el general Diego de León (7 octubre 1841).

Quiosco de EL DEBATE, Voluntad y librerías, **3 pesetas.**

Alvear censura duramente la pereza parlamentaria

Los ingresos del Estado han superado lo previsto

BUENOS AIRES, 1.—En el mensaje presidencial, leído en la sesión de apertura del Parlamento, el presidente De Alvear hace resaltar las excelentes relaciones que mantiene la Argentina con todos los países y censura en términos severos los retrasos del Parlamento en la discusión de diversas cuestiones relacionadas con la colonización, la adhesión de la Argentina a la Sociedad de Naciones y la creación de nuevas Embajadas.

En el mencionado documento se hace constar que los ingresos obtenidos durante el último ejercicio rebasaron en 70 millones de piastras las previsiones gubernamentales y que la exportación de petróleo se elevó a 68.000 metros cúbicos. Preconiza igualmente la creación de una Caja de créditos para la agricultura.

Once mineros chilenos muertos en Chuquimata

A causa de la explosión hay también muchos heridos

ANTOFAGASTA (Chile), 1.—En una mina de Chuquimata se ha producido una violenta explosión que ha costado la vida a 11 mineros, habiendo resultado heridos de más o menos gravedad otros muchos.

La explosión se originó, según parece, por haberse formado un cortocircuito, el que provocó un incendio que se propagó, probablemente, al depósito de gas, lo que ocasionó el siniestro.

Aumenta el precio de los periódicos franceses

PARIS, 1.—Desde hoy los periódicos franceses constarán 25 céntimos en vez de 20. El aumento es debido al mayor coste en la producción.

Alan Cobham en Nápoles

NAPOLES, 1.—Ha llegado el aviador inglés *Alan Cobham*, que realiza el viaje Londres-Melbourne (Australia).

EL «RAID» DE LOS ARGENTINOS

BUENOS AIRES, 1.—La esposa del aviador Ruggan ha remitido al pescador brasileño Josina Cardoso la suma de 14.000 pesos, como retribución por haber acudido en auxilio de los aviadores argentinos y haberlos conducido en su buque desde la isla de Harocá al puerto Vigía.

Wu-Pei-Fu empieza la ofensiva

PEKIN, 1.—Las tropas del mariscal Wu-Pei-Fu han emprendido de nuevo una vigorosa ofensiva contra las fuerzas del llamado ejército nacional.

LOS INGLESES BOMBARDEAN EN CANTON

LONDRES, 1.—Telegrafían de Hongkong al *Daily Express* que dos cañoneras inglesas han abierto el fuego contra algunas embarcaciones de las tropas rojas, en Cantón, matando a 26 chinos.

Se han retirado 250 cadáveres en León (Méjico)

Los barrios bajos de Belgrado inundados. Se desbordan el Save, el Drave y el Danubio

LEON (Méjico), 1.—Hasta ahora van retirados 250 cadáveres de las regiones devastadas por las recientes inundaciones.

Están sin abrigo más de 6.000 familias, cuyo abastecimiento se hace cada día más difícil.

Se ha declarado la epidemia de peste, que comienza a causar serios estragos.

EL ESTADO DE SITIO

MEJICO, 1.—Para atender debidamente a los trabajos de salvamento en las zonas inundadas de León el Gobierno ha decretado el estado de sitio en aquel Estado.

Han salido para León fuertes contingentes de tropas federales, con abundante material sanitario y víveres.

En todo el país se han iniciado suscripciones en provecho de los damnificados, y de los Estados Unidos se han recibido importantes donativos de ropas y efectos.

LAS INUNDACIONES EN EUROPA

BELGRADO, 1.—A causa de la extraordinaria crecida de varios ríos, entre ellos el Drave, el Save y el Danubio, varias comarcas están inundadas. Los daños materiales son de enorme consideración.

También están completamente inundados los barrios bajos de la capital. Hasta ahora no se tienen noticias de que haya habido víctimas.

ESCRITORA RUSA EN SEVILLA

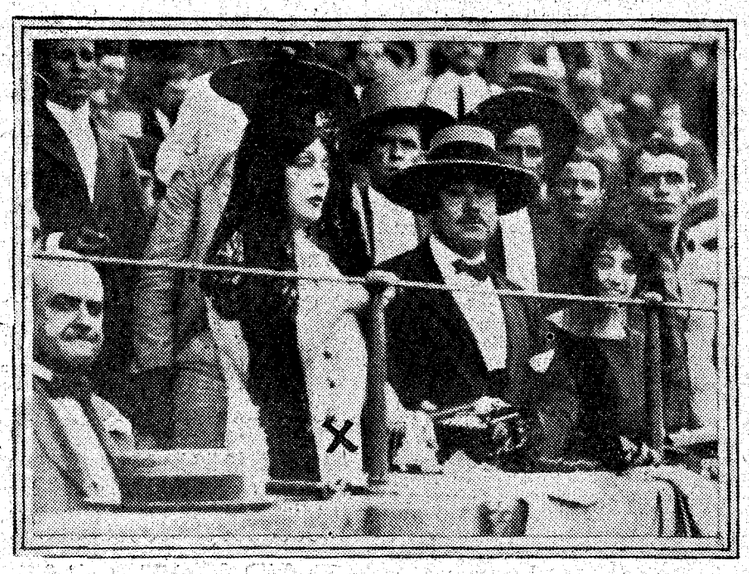

Olga Petrowa, autora dramática rusa, que se encuentra en Sevilla, presencia una corrida de toros ataviada con mantilla española (*Fot. Olmedo.*)

Se aprueba el proyecto sobre los bienes reales

BERLIN, 1.—El Reichstag ha aprobado en segunda lectura el proyecto de ley concerniente a la indemnización a las que fueron familias reinantes.

EL HEROE DE CHENTAFA

El cabo Melchor Amate, que se distinguió heroicamente en la defensa de Chentafa, y cayó después prisionero, al llegar a Cartagena, su tierra, acompañado de su madre y del alcalde de la ciudad (*Fot. San-Chito.*)

Medidas de protección a la agricultura servia

Desde 1919 en Yugoeslavia se han construído 764 kilómetros de ferrocarriles

Se ha ratificado el Tratado comercial con Italia

BELGRADO, 1.—El ministro de Comunicaciones ha declarado en la Cámara que con los fondos del empréstito Blair y los del empréstito nacional al 7 por 100 se han podido construir 764 kilómetros de líneas nuevas.

Estas líneas y las que se han reconstruído después de la guerra han importado 911 millones de dinars o sea 14,4 millones de dólares.

LA CRISIS AGRARIA

BELGRADO, 1.—En un discurso pronunciado en la Cámara, el ministro de Agricultura, M. Ivan Poutzelj, ha declarado que el mundo entero ha experimentado un alza considerable en su producción agrícola y un aumento en sus superficies cultivadas. Recuerda que el Instituto Agrícola Internacional de Roma ha hecho saber que la cosecha de cereales de 1925 ha sido la más elevada que se ha registrado hasta la fecha.

El ministro declara a continuación que, en efecto, la situación actual de la agricultura es bastante difícil, porque los precios de los productos industriales necesarios para la explotación no han bajado en la misma proporción que los productos agrícolas. Los agricultores dicen que un arado que valía antes de la guerra dos quintales de trigo, vale en la actualidad cuatro y medio.

Estas circunstancias nos obligan a emprender una política agrícola más activa.

La ley sobre el crédito agrícola votada el año último no ha sido íntegramente aplicada hasta ahora, porque el presupuesto de 1926-27 no permite todavía emplear los medios suficientes para la creación de todas las industrias previstas en esta ley. Hasta ahora solo se han podido disminuír las tarifas aduaneras sobre los útiles y accesorios agrícolas, con excepción de las máquinas, sobre las que todavía no ha sido posible tomar una decisión.

El Comité de Tarifas ha disminuido en un 15 por 100 las tarifas para el transporte de trigo, maíz y abonos artificiales.

El ministro terminó diciendo que la iniciativa del Estado no es suficiente para atenuar la crisis actual, y que el productor debe trabajar más todavía y ser más económico.

EL TRATADO COMERCIAL CON ITALIA

BELGRADO, 1.—El Parlamento de Belgrado ha ratificado el Tratado comercial con Italia. Según las estadísticas oficiales, Yugoeslavia ha importado de Italia en 1922 un 15,3 por 100 de su importación total, lo que colocaba a Italia en el tercer lugar; en 1923 la importación alcanzaba el 17,7 por 100; en 1924 Italia se colocó en el primer lugar con un 25,5 por 100, y en 1926 dicha nación conserva el mismo puesto con un 18,78 por 100.

La exportación yugoeslava con Italia llegó en 1922 al 28 por 100 de su exportación total; en 1923 subió a 28,7 por 100, cifra que se repitió en 1924, y en 1925 descendió a 25,8 por 100; pero Italia continuó ocupando el primer lugar.

Italia envía a Yugoeslavia algodón, lana, productos molineros, arroz, frutas de países cálidos y productos metalúrgicos. En cambio, Yugoeslavia envía a Italia leña, carbón, lignita, ganado, caballos, carnes, minerales y productos agrícolas.

Este Tratado de Nettuno es muy importante para Yugoeslavia, desde el punto de vista económico.

Cosechas destruídas por las tormentas en Aragón

Bardallur pierde 20.000 duros y Cariñena el 80 por 100 de la uva

ZARAGOZA, 1.—El alcalde de Bardallur comunica que una tormenta que descargó sobre aquel término municipal ha arrasado las cosechas de cereales, frutas y hortalizas, dejando al pueblo en la mayor miseria.

Las pérdidas se calculan en unos 20.000 duros.

De Cariñena dicen también que, con motivo de los últimos fríos y de algunas tormentas recientes ha quedado muy mermada la cosecha de uvas, pudiendo calcularse el total de las pérdidas en un 80 por 100 de lo que esperaba recolectarse.

Seis toreros multados en Valencia

VALENCIA, 1.—En vista de los abusos que vienen cometiéndose en las corridas de toros, el gobernador civil ha impuesto, a consecuencia de la celebrada el domingo, las siguientes multas:

A dos picadores que montaron el domingo distintos caballos de los elegidos, 500 pesetas cada uno; a los banderilleros Chatito y Rosales, por torear a dos manos en el tercio de varas, 75 pesetas; al picador Pito, por ahondar la arandela en el sexto toro, recargando la suerte, 250 pesetas, y al novillero Enrique Torres, por haber arrojado la muleta y la espada al callejón, con peligro para los que en él se hallaban, 1.000 pesetas.

CIVILIZACION

Ayer, paseando por la carretera con mi amigo Sánchez, tropezamos con un carro, donde viajaba una banda de gitanos. Eran unas cuantas mujeres desgreñadas y sucias. Sobre sus cabezas, como una sonrisa irónica, lucían cada una un clavel. Junto a ellas, subiendo y bajando por las ruedas del carro, jugueteaban unos cuantos rapaces, que dejaban ver entre los jirones de sus ropas las carnes doradas y brillantes, como las de una figura de bronce. Uno de ellos comía, a grandes mordiscos, una tajada de sandía, hundiendo los dientes, blancos y limpios, en la carne húmeda y rosada.

Mi amigo Sánchez se ensimismó contemplando aquel cuadro. Mi amigo Sánchez es hombre vulgar, serio y pacífico. Es recaudador de contribuciones, vive en un quinto piso con su señora, doña Aquilina, y cuatro hijos. Se pasa el día en la oficina. Por la tarde va a un café, lee los periódicos y critica suavemente del Gobierno. Mi amigo Sánchez es, pues, el tipo de la persona equilibrada y vulgar, de vida gris y monótona. ¿Qué podía interesarle, pues, tan vivamente en aquel grupo de gitanos?

El mismo, saliendo de su mutismo, me hizo, al cabo, esta insospechada confesión: «Amigo, nunca he podido mirar sin cierta inquietud vaga, una tropa de gitanos. Hay algo, algo como una rebeldía brava y lejana que se revuelve en el fondo de mi espíritu cuando veo estas gentes nómadas sin ley ni disciplina.»

Y luego, bajando la voz: «Yo, que me llamo Sánchez, que soy recaudador de contribuciones, siento, a veces, en mí esta tragedia atávica, y temo que a todo el mundo le pasa igual. Este traje de nuestra vida civilizada, metódica y rígida, está recién hecho. Todavía no se nos ajusta del todo, y en algunos de nuestros movimientos, crujen sus costuras.

Podría hacer sobre esto terribles confesiones. Llevo veinte años casado. En esos veinte años he vuelto invariablemente a casa a las siete de la tarde. En el comedor hay un reloj de cuco, que así lo afirma diciendo *cu-cu* siete veces seguidas. En seguida nos sentamos a la mesa. Junto a mí, Aquilina, con su bata blanca almidonada, y luego los cuatro niños. Entonces viene la criada y pone una sopera en la mesa. Créame usted que esto es algo trágico y aplastante. En veinte años, a trescientos sesenta y cinco días por año, he visto poner la sopera sobre la mesa, en las mismas circunstancias y a la misma hora, siete mil trescientas veces. Esto será lo civilizado, pero es terrible. Yo confieso a usted que yo Sánchez, recaudador de contribuciones, he sentido más de una vez, un impulso pasajero, de darle un puntapié a la sopera y tirarla por alto. Y esto no por rabia ni protesta, sino sencillamente por variar un poco. Es el viejo instinto atávico e indisciplinado que se levanta un momento como una llamarada, y luego pasa.

Estoy seguro que usted habrá sentido más de una vez esos mismos impulsos impremeditados. Quizás usted mismo no se ha dado cuenta de ellos, pero los ha sentido. ¿No ha tenido usted nunca en el teatro, en la butaca de delante, un espectador con un morrillo amplio, pelado y luciente? Pues yo aseguro a usted que todo hombre que se ve en esas circunstancias siente un impulso casi irresistible de dar una palmada libre y sonora sobre el morrillo del espectador de delante. Yo, por este motivo, he tenido más de una vez que cambiarme de butaca.

Este, querido amigo, es el motivo de muchos actos de nuestra vida, que a primera vista nos parecen inexplicables y absurdos. Son como pequeñas válvulas de escape, con las que damos un poco de libertad a nuestros instintos primitivos y selváticos. El que tiene para ello dinero y salud logra esto en mayor escala: pega tiros a los pájaros, corre por el campo detrás de las liebres o de los zorros, le da patadas a una pelota y a la espinilla de un compañero y hace otras mil cosas libres y absurdas. El que no puede hacer estas cosas se contenta con otros desahogos más modestos. Yo, por ejemplo, me contento con chupar un palillo de dientes. Comprendo que los palillos no están hechos para esto, y que esto es algo absurdo e inútil. En esto precisamente radica la satisfacción de chupar un palillo. En su sabor de madera me parece que saboreo un poco de libertad y de despilfarro.»

Miré con asombro a mi amigo Sánchez. Nunca creí que en un recaudador de contribuciones pudiera encontrarse tan honda filosofía. En esto, habíamos llegado a la entrada del pueblo. Unos carabineros, vestidos con un uniforme verde desteñido, se habían acercado al carro de los gitanos para registrar sus canastos y alforjas. Les metían un pincho y luego les ponían una cruz con tiza. Los gitanos protestaban con gesticulaciones de farsantes. Mi amigo Sánchez me dijo, bajando ahora la voz:

«La verdad es que muchas de las cosas de que se ufana nuestra civilización vienen a dar la razón a nuestros impulsos atávicos y rebeldes. Yo creo que estos gitanos tienen en este caso más razón que esos hombres del pincho y la tiza. Habría que revisar un poco esta civilización nuestra, abrumadora y coartadora de todos nuestros impulsos, que empieza, de niños, exigiéndonos que no nos riamos fuerte y que no pongamos los codos en la mesa, y acaba, de hombres, apareciéndosenos en todas las puertas a registrar nuestro equipaje.

Hay mucho de costumbre y de punto de vista en eso que llamamos civilización. Tenemos muchos relatos del descubrimiento de América, que se extienden ampliamente sobre la impresión que recibieron nuestros hombres civilizados al arribar a aquellos nuevos pueblos salvajes. Pero no debemos olvidar que cuando Colón volvió a España se trajo de muestra dos indios pintarrajeados, que fueron presentados a los Reyes y a la Corte. Es lástima que no conservemos también escrita la impresión de estos indios al llegar a nuestra tierra como conservamos la de nuestros navegantes al llegar a la tierra de ellos. Sería una interesante historia del descubrimiento de Europa, en la que, quizás, habría también algo que meditar y que aprender.»

En seguida Sánchez miró el reloj y se separó de mí apresuradamente: «Las siete menos cuarto. Se va a enfriar la sopa.»

Yo seguí adentrándome pensativamente en la circulación confusa de la ciudad, que corría, como un río agitado, entre las orillas de oro de los escaparates encendidos. Las palabras de mi amigo Sánchez pesaban sobre mi espíritu, y me parecía que todo aquello se achicaba sobre mí, apresándome como una argolla de hierro. Las paredes y las esquinas estaban llenas de indicaciones, letreros, flechas, bandos, que prohibían mil cosas distintas. No cabe duda que todo aquello estaba puesto allí para mi felicidad de hombre civilizado. Y, sin embargo, yo, hombre civilizado, sentía una vaga ternura hacia aquel gitanillo de cobre que había visto poco antes en la carretera soleada comiéndose su tajada de sandía...

Abstraído en estos pensamientos, choqué de pronto con una masa azul, estrellada de botones dorados. Era un policía. Me dijo ásperamente:

—Caballero, ¿ignora usted que hay que llevar la derecha?

José María PEMAN

El Ayuntamiento examina las obras del empréstito

Ayer se inauguró el primer período cuatrimestral del ejercicio

Bajo la presidencia del primer teniente de alcalde, don Emilio Antón, dió ayer comienzo, a las once y media de la mañana, la primera de las sesiones del primer período cuatrimestral del actual ejercicio económico. En el orden del día figuran sólo siete asuntos, entre ellos el plan de obras del empréstito y el convenio con la Sociedad Madrileña de Tranvías. Asisten numerosos concejales, en su mayoría propietarios.

Aprobada el acta de la sesión anterior, el señor Bofarull da cuenta del viaje realizado por la Comisión municipal a Lisboa, Vigo y Coruña para colocar la placa del Ayuntamiento en el vapor «Madrid», del Lloyd Norte Alemán. En todas partes fueron objeto los viajeros de las mayores atenciones, y en Portugal recibieron inequívocas muestras de afecto y consideración a España.

A continuación se aprobaron asuntos de trámite, que no ofrecían discusión, y al ocupar el alcalde, a eso de las doce, el sillón presidencial, se comenzó el examen del acuerdo de la permanente, aprobatorio de un plan de obras y mejoras urgentes en el Interior, Ensanche y Extrarradio, por importe calculado de 261.374.472,51 pesetas, que habrá de servir de base para la formación del presupuesto extraordinario que el Ayuntamiento determine, y redacción por los facultativos municipales de los correspondientes proyectos, abonándose los gastos que con tal motivo se originen con cargo al crédito de 150.000 pesetas consignado para esta atención en el presupuesto próximo.

Presentó el señor González Amezúa una enmienda pidiendo que se retirara el dictamen hasta que informara la Junta de técnicos, procediéndose entretanto por el teniente de alcalde delegado de Hacienda y el interventor municipal a un estudio de la posibilidad económica de realizar las obras. En apoyo de su enmienda pronunció el señor González Amezúa un largo discurso, cuyas principales ideas fueron éstas:

El proyecto de obras y de empréstito revela un excelente deseo de impulsar el desarrollo de Madrid, pero peca de exagerado. Muchas de las obras que quieren emprenderse en el Interior son innecesarias, como, por ejemplo, la creación de los jardines del Manzanares, que puede considerarse como un «capricho goyesco», y la reparación de los antiguos viajes, que debe calificarse de «capricho romántico». Lo mismo puede decirse de la realización total de las obras del Ensanche y de la parcial del Extrarradio, por cuyos planes merece el alcalde sincera felicitación.

Pero, dejando a un lado el plan de obras, ¿se cuenta con dinero para realizarlo? Madrid tiene poca deuda. Hasta 1907 sólo sumaba 75 millones. Siendo alcalde el conde de Peñalver, se pidieron 37 millones al crédito, 18 en tiempos de Silvela, 26 en la época de Eza y 46 en 1923. Si se toman en junto los últimos años, se ve que la deuda municipal es de siete millones por alcalde y año. Pues ahora el señor conde de Vallellano quiere 261 millones, porque, según sus propias palabras, no se contenta con ser simplemente un buen administrador, aunque esto es ya por sí solo un título de gloria para un alcalde.

Además de exageración en la cuantía, adolece el proyecto de poca oportunidad, si se mira al momento presente. No hay en el mercado posibilidad de absorber un empréstito tan elevado, so pena de correr el peligro de acudir al capital extranjero y someterse a sus condiciones leoninas. El Ayuntamiento ha tenido hasta ahora una tradición financiera prudentísima, de la cual no le es lícito apartarse.

Pero hay otro inconveniente de gran monta. La cifra anual de intereses y amortización, que cargará los presupuestos ordinarios con más de 18 millones de pesetas cada ejercicio. ¿Cómo se arbitra esta cifra?

Con nuevos impuestos no es posible, porque se han ensayado ya todas las bases de imposición; con el sobrante de presupuestos ordinarios tampoco, ya que los ejercicios difícilmente se saldan con déficit; el desglose de las partidas hoy dedicadas a primer establecimiento de servicios da una cifra reducidísima, sin contar con que el sostenimiento de los nuevos servicios compensará sobradamente este ahorro con el aumento de gastos que ese concepto habrá de importar. No queda más recurso que acudir al recargo de la décima de las contribuciones, que provocó tan decidida protesta en tiempo del marqués de Villabrágima.

Concluyó el señor González Amezúa pidiendo al Concejo mucha prudencia antes de decidirse en un asunto que puede comprometer para el porvenir la vida municipal. Fué aplaudido por varios concejales.

El representante de la Casa del Pueblo, compañero Arteaga, repitió con frase torpe alguna de las ideas del señor González Amezúa.

A continuación el señor Aristizábal razonó brevemente su oposición al proyecto, tal como viene elaborado. A su entender, algunas de las obras que comprende son superfluas, y otras, por no representar gastos de primer establecimiento, no deben venir a un presupuesto extraordinario. Pide al Ayuntamiento que no olvide las

(*Continúa al final de la 2.ª columna.*)

Se publica el presupuesto para este semestre

La *Gaceta* de ayer inserta el presupuesto general del Estado para el segundo semestre del año actual.

He aquí el resumen de gastos e ingresos, que procuraremos detallar en días sucesivos.

Obligaciones generales del Estado

Casa Real, 4.750.000 pesetas.
Cuerpos colegisladores, 1.019.399,50.
Deuda pública, 400.703.186,13.
Clases pasivas, 49.783.400.
Tribunal Supremo de la Hacienda pública, 619.750.
Total, 456.875.735,63 pesetas.

Obligaciones de los departamentos ministeriales

Presidencia del Consejo de ministros y del Gobierno, 14.935.382,58 pesetas.
Ministerio de Estado, 6.319.605,45.
Ministerio de Gracia y Justicia, pesetas 50.554.780,18.
Ministerio de la Guerra, 182.228.568,14.
Ministerio de Marina, 75.089.387,33.
Ministerio de la Gobernación, pesetas 126.450.140,31.
Ministerio de Instrucción pública y Bellas Artes, 78.054.064,62.
Ministerio de Fomento, 164.877.575,97.
Ministerio de Trabajo, Comercio e Industria, 8.083.474,63.
Ministerio de Hacienda, 134.688.021,59.
Posesiones españolas del Africa occidental, 1.398.623,35.
Acción en Marruecos, 129.759.721,84.
Total, 988.642.789,79 pesetas.

Recapitulación. — Obligaciones generales del Estado, 456.875.735,63 pesetas.
Obligaciones de los departamentos ministeriales, 988.642.789,79.
Total, 1.445.518.525,42 pesetas.

Ingresos.—Contribuciones directas, pesetas, 524.985.034,16.
Idem indirectas, 570.991.000.
Monopolios y servicios explotados por la Administración, 324.700.000.
Propiedades y derechos del Estado: Rentas, 21.653.800; Ventas, 1.713.000.
Recursos del Tesoro, 34.049.500.
Total, 1.478.092.334,16 pesetas.

La venta ambulante de pescado

Una nota del delegado de Abastos

En la Delegación Municipal de Abastos ha sido facilitada una extensa nota haciendo algunas declaraciones respecto a la petición de un diario madrileño, que solicitaba se prohibiese la venta ambulante de pescado y la colocación de puestos fijos para expenderlo en las horas oficiales de despacho en varias calles que se utilizan de mercado, fundándose en que la mercancía que expenden no reúne las debidas condiciones de salubridad.

Se asegura en dicha nota que tal afirmación carece de fundamento si se tiene en cuenta que en Madrid se venden diariamente 60.000 kilogramos de pescado (alrededor de 22 millones de kilogramos todos los años), no habiéndose registrado ni una sola denuncia de intoxicación ocasionada por el pescado en malas condiciones desde que fué creada la Delegación Municipal de Abastos.

También se manifiesta que se han dado órdenes terminantes sobre el reconocimiento de pescado antes de su salida del mercado de los Mostenses, donde los facultativos municipales, después de examinar la mercancía, entregan diariamente a cada vendedor ambulante una certificación, con la fecha del día, en la que hacen constar los kilogramos de cada clase de mercancía que llevan para su despacho.

Por último, añade que no debe alarmarse la opinión con notas que no respondan a hechos ciertos, sino a los propósitos de algunos del gremio de vendedores al por menor, que disponen de locales espaciosos, pretendiendo terminar con los vendedores ambulantes, a la vez que obligar a los que emplean puestos fijos a que se concreten al despacho en sus pequeños locales, con lo que desaparecerían en Madrid centenares de competidores suyos y la venta de pescado adquiriría carácter de monopolio.

Arden 200 pinos en la Casa de Campo

Ayer tarde se declaró un incendio en el punto denominado «Pozos de la Nieve», de la Casa de Campo. Ardieron 200 pinos, que estaban distribuídos en una extensión de unos 300 metros por 200. Muy próximo al lugar donde se produjo el fuego se encuentra la casilla de empleados y obreros vigilantes contra el incendio, y gracias a esta circunstancia se acudió con prontitud a atajar la marcha de las llamas. Los bomberos intervinieron durante tres horas.

De las averiguaciones practicadas parece ser que el fuego se debió a una punta de cigarro que lanzaron sobre un montón de pastos secos dos individuos que estaban allí tumbados mientras fumaban.

JARABE SOTILLO
DE MANZANAS. PURGANTE IDEAL PARA NIÑOS Y ADULTOS
Primer jarabe de manzanas elaborado en España. San Sebastián. Frasco, 3 pts.

IÑIGO Muebles de lujo y económicos. Costanilla Angeles, 15.

CAPITALISTAS
Para ampliación de industria solicitamos capitalista disponga de 350.000 pesetas a invertir con la garantía de fincas e interés fijo del 7 y medio por 100 anual, más la participación en el negocio, pudiendo intervenir la administración. Proposiciones: Apartado 398, Madrid.
Inútil intermediarios.

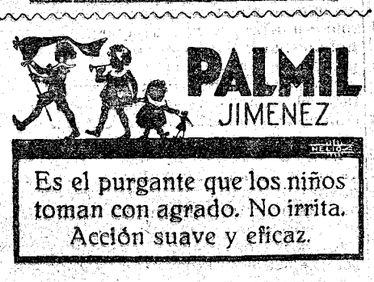

Estupendos regalos
Sólo por unos días los hacen las PAÑERIAS CENTRALES. A las señoras, cortes de vestido y batas, y a los caballeros, cortes de pantalón, «tennis» y listados. Inmenso surtido en géneros de caballero. Precios increíbles.
GRAN VIA, 3 (PALACIO DEL CIRCULO MERCANTIL)

INDRA PERLA
Collares de propaganda a 1,50. Sautoires desde 5 pesetas
PUERTA DEL SOL, 11 Y 12, 2.º — HAY ASCENSOR

Almorranas-Varices-Ulceras
Curación radical garantizada, sin operación ni pomadas. No se cobra hasta estar curado. Clínica Dr. Illanes. Hortaleza, 17, pral. izqda. De 10 a 1 y de 3 a 7.

PARA EL CAMPO Y LA PLAYA
LLEVE USTED UNA SOMBRILLA JAPONESA DE COLORES VISTOSOS, QUE COMPLETARA SU ELEGANTE SILUETA
A PESETAS, 7,50, 11,50 Y 15 PESETAS, EN CASA DE
ASIN, PRECIADOS, 23, MADRID

NOTICIAS

BOLETIN METEOROLOGICO.—Estado general.—En España se han registrado pequeños aguaceros de carácter local, manteniéndose la temperatura suave.

CONGRESO DE EMPLEADOS Y OBREROS MUNICIPALES.—Ha terminado, en Valencia, la Asamblea de empleados y obreros municipales, acordando que en lo sucesivo el Comité Nacional radique en Madrid, nombrando presidente de la Confederación a don Manuel Cerezo, y secretario general a don Gerardo Tabanera.

Tomaron también otros acuerdos de carácter económico.

—o—

LA SALUD A DOMICILIO. Así llamaba el sabio doctor don R. M. Molina al **AGUA** de **«LA MARGARITA EN LOECHES».**

—o—

LA VERBENA DEL CARMEN, EN CHAMBERI.—En la Tenencia de Alcaldía del distrito de Chamberí se reunieron ayer la mayoría de los comerciantes e industriales del distrito para tratar de la preparación de la verbena de la Virgen del Carmen. Asistió también a la reunión el conde de Castelo, concejal delegado del distrito.

Se nombró la siguiente Comisión ejecutiva: presidente, don Fulgencio de Miguel; vicepresidente, don Alfonso Reyes; tesorero, don Juan Manuel García Miranda; contador, don José Molina; secretario, don Eduardo Saavedra; vocales: don Manuel Aleas, don Andrés Alákano, don Leopoldo López, don Ramón Beamul, don Mateo Sanz, don Luis Civil y otros.

Es deseo de los organizadores que esta verbena revista la mayor brillantez.

—o—

ARENAL, 4. T.º M. 44. Pompas Fúnebres

—o—

LA REFORMA DEL TEATRO REAL.—Mañana, sábado, se clausurará la Exposición del proyecto de reforma del teatro Real, del que es autor el arquitecto don Antonio Flores Urdapilleta, instalada en la Sociedad de Amigos del Arte.

El proyecto ha sido aprobado, emprendiéndose en breve las obras.

CRONICA DE SOCIEDAD

Banquete

En el artístico palacio de La Alameda, propiedad de la señora doña Rosa Landauer, viuda de don Gustavo Bauer, se ha dado una comida en honor de sus altezas el infante don Fernando y la duquesa de Talavera. Además de los hijos de la dueña de la casa, don Alfredo, don Ignacio y don Eduardo, y de sus bellas consortes, concurrieron los ministros del Brasil y Egipto, aquél con su señora; el ex ministro señor Goicoechea y su esposa; la señora doña María Antonia Trujillo, viuda de don Enrique Núñez de Prado; don Juan Luis Roca de Togores y Caballero y su consorte, la señorita de Landauer, el conde de Llovera y don Juan Francisco Cárdenas y Rodríguez de Rivas.

Viajeros

Han salido: para San Feliú de Guixols, las señoritas de Prats y Codina; para Jaén, don Manuel Mozas; para San Sebastián, don César Carvajal, marqués de Casa-Palacios y don José Fernández; para Coruña, don Angel Blázquez; para Salamanca, don Justo Sánchez Tabernero; para Elizondo, don Manuel Ubillos y don Pedro Gascué; para Suances, don José Lillo y don Fidel Cayón; para El Escorial, don Francisco Fontes y doña Dolores Balleteros; para Castro Urdiales, don José Luis Cabello y don Antonio Zarandona; para San Ildefonso, don José Aguilar Bermejo y don José María de Zabala; para Miraflores, don Francisco López Roda y su señora y don Francisco López; para Saelices, doña María de los Angeles Espelius; para El Espinar, don Carlos Mataix y don Juan Antonio Grau; para Ribadesella, doña Encarnación del Valle y don Miguel del Llano; para Torrelavega, don Diego de Argumosa; para San Vicente de la Barquera, don Antonio Lara; para Cabuérniga, don Enrique F. de Rojas; para San Rafael, don Julio de Lucas; para Brihuega, doña Encarnación Skerret; para Pozuelo, don Marcelo Martínez; para Pinto, don Atanasio Malo; para Los Corrales, don Felipe Bustamente, para Durango, don Luis Cueto y su señora; para Tremp, don Ramón Velasco; para Angelet (Francia), don Ramón Alvarez de Mon y familia; para Saldaña, don Samuel García; para Quisicedo, don Ismael G. Huidobro; para Alcoy, don Jorge Sempere; para Pinilla de los Barruecos, don Carlos Martínrey; para Cullera, don José Alemany; para Deva, don Francisco Arrazola; para Pasajes (Alza), don Fernando G. Loygorry; para Menegaray, don Luis Mac-Crohón; para Melilla, señora viuda de Cremades; para Medina Sidonia, don Manuel Sánchez; para Almazán, don Florentino Fernández; para Gondomar, los condes de Gondomar; para Calzada, don José Gutiérrez; para Belmonte de Tajo, doña Luisa Romero; para Lomeña, don Antonio González Encinas; para Boó, doña Dolores Ocejo; para Bayona, don Emilio Colomina; para Cudillero, señora viuda de Herec; para Portolín, don César Silló y familia; para Ucieda, don Francisco Sanz Ruiz; para Los Hueros, don Luis Odriozola; para Torrelaguna, don Luis Salazar; para El Pardo, don Mario Santa Ana; para Tordesillas, doña Teodosia Fernández; para Alameda de la Sagra, don Jacinto Pedraja; para La Teijeira, don José Mosquera; para Polán, don José Aldeanueva; para París, don Melchor Almagro San Martín; para Biárritz, la condesa de Pedroso y su hija María Luisa; para San Sebastián, los marqueses de Caviedes y don Manuel Campuzano y familia; para Valencia, don Francisco Díaz Brito; para Peña Aguilera, los condes de Casal e hijos;

Enferma

Consignamos con mucho gusto que la señora de Sánchez de Toca se encontraba ayer mejor de su dolencia.

Bodas

El día 30 del pasado se celebró en la parroquia de la Concepción el enlace de la bella señorita Araceli Bueno, hija de nuestro querido amigo don José María Bueno, con el comandante de Sanidad don José Blanco.

Apadrinaron a los contrayentes doña Catalina Bueno de Benavides, hermana de la novia, y don Alberto Blanco, hermano del novio.

La ceremonia se celebró en la mayor intimidad, a causa del reciente luto del novio.

—En el santuario del Perpetuo Socorro contraerán mañana matrimonio la bella señorita Esperanza Flores y el comandante de Intervención don Heliodoro Macías.

Aniversario

El día 4 se cumplirá el cuarto del fallecimiento de la señora doña Ramona Goicochea e Isusi, de grata memoria.

Todas las misas que se digan hasta las nueve y media de hoy, mañana y pasado en la iglesia pontificia de San Miguel serán en sufragio de dicha señora, a cuya distinguida familia renovamos la expresión de nuestro sentimiento.

El Abate FARIA

Hotel Carlton, Bilbao
INAUGURADO EN ENERO DE 1926
200 habitaciones :-: 200 cuartos de baños
PRECIOS MUY MODERADOS

Sociedades y conferencias

TOMA POSESION LA NUEVA DIRECTIVA DE LA A. DE JURISPRUDENCIA

Para la aprobación de las cuentas totales del año académico anterior celebró ayer, a las siete y media de la tarde, junta general la Academia de Jurisprudencia.

Ocupaban el estrado los señores Clemente de Diego, don Angel Díaz, don Manuel Martín, Pérez Mínguez, conde de Santa María de Paredes, Correa, Tabernillas y Díaz Merry.

Abierta la sesión, el tesorero, don Manuel Martín, dió lectura a la Memoria de tesorería y extracto de cuentas. Según éstas, la Academia de Jurisprudencia ha gastado en su último año académico la cantidad de 74.943 pesetas, que dan, al lado de lo presupuestado, un saldo en contra de 298,94. En este año la Academia ha invertido sus principales gastos en personal, alumbrado, material, compra de libros (en la que la cantidad presupuestada dejó remanente), impuestos, teléfono y varios más. Una de las principales partidas ha sido la de 10.000 pesetas destinadas a la extinción de la deuda que la Academia tenía con Reus.

La Academia cuenta con fondos suficientes para garantizar sus gastos de un semestre, deducir las 3.000 pesetas del premio Maura y quedar en sus cajas 4.897 pesetas.

Otro gasto notable del pasado ejercicio ha sido el de 5.539 pesetas invertidas en publicaciones.

Con un amplio voto de gracias al tesorero propuesto por el señor Moret quedaron aprobadas las cuentas, levantándose seguidamente la sesión.

A las ocho se constituyó nuevamente la Academia de Jurisprudencia en junta general para dar posesión de los cargos a los nuevos elementos que llegan a su Directiva por la elección realizada en mayo pasado. Queda, pues, así constituída la Junta de la Academia de Jurisprudencia:

Presidente, don Felipe Clemente de Diego (reelegido); vicepresidente primero, don Angel Díaz (reelegido); ídem segundo, don Carlos González Rothvos (nuevo en el cargo); ídem tercero, Don Alberto Martínez Pardo (nuevo en el cargo); ídem cuarto, don Mariano Alonso Castrillo (reelegido); revisor, don Angel Tabernillas (reelegido); vocales: don Xavier Cabello Lapiedra (reelegido); don Fernando Gil Mariscal (reelegido); don Jerónimo González y don José Molina Candelero (nuevos en el cargo); bibliotecario, don Antonio Villegas (nuevo en el cargo); tesorero, don Manuel Martín (reelegido); interventor, don Eduardo Ruiz (reelegido); archivero, don Santiago Alonso (nuevo en el cargo); secretarios de actas: don Eduardo Correa Alonso (reelegido) y don Mariano Antonio Yébenes (nuevo en el cargo).

La Junta en esta forma constituída tomó asiento en el estrado al comenzarse la sesión y aprobarse el acta de la anterior. El señor Clemente de Diego, dió posesión a sus compañeros, significando a la Academia su gratitud por su reelección, dando la bienvenida a los que a la Junta llegan y despidiendo a los que en ella cesan. Por los salientes, el señor Díaz Merry agradeció la confianza que se les otorgó y felicitó a sus sustitutos. Por éstos, el señor González despidió a sus antecesores en los cargos y agradeció la designación.

Cerca de las ocho y media se levantó la sesión.

LA DIRECTIVA DEL ATENEO

Ayer se reunieron en el domicilio del señor Soto Reguera, nuevo presidente del Ateneo, los señores Alonso Bayón, Senra y Doval, que ocupan cargos en la Directiva recién nombrada.

En plazo brevísimo se constituirá oficialmente la Junta en el domicilio social.

ESPECTÁCULOS

PARA HOY

REINA VICTORIA (Carrera de San Jerónimo, 28).—7 y 10,45, Mimí Valdés.

ZARZUELA (Jovellanos, 4 y 6).—10,30, La viuda alegre.

ALKAZAR (Alcalá, 20).—7, María Fernández.—10,45, El señor cura y los ricos.

CISNE (paseo de Cisne, 2).—10,45, El barbero de Sevilla y La alsaciana.

MARAVILLAS (Malasaña, 4).—10,45, Varietés.

PAVON (Embajadores, 26).—7,45, La verbena de la Paloma.—10,45, La Gran Vía y la verbena de la Paloma.

CIRCO PARISH (plaza del Rey, 8).—10,30, Compañía de circo y luchas grecorromanas.

FRONTON JAI-ALAI (Alfonso XI, 6).—4,30, Primero, a remonte: Irigoyen y Aramburu contra Ucín y Guetaria. Segundo, a remonte: Jurico y Zumeta contra Ochotorena y Errezabal.

CINE IDEAL.—6 y 10,30, Todos los días estrenos. Hoy hazañas de un campeón (por Posturitas); Farsas mundanas (por Ethel Clayton); La casa del misterio (sexto libro, por Helene Darly e Ivan Moujoskine).

CINEMA GOYA.—6 tarde y 10,30 noche (jardín), Noticiario Fox, La mujer le salió chica; El último de los Medinas (por Marjorie Dawe).

* * *

(El anuncio de las obras en esta cartelera no supone su aprobación ni recomendación.)

Folletín de EL DEBATE 56)

M. DU CAMPFRANC

FIDELIDAD

NOVELA

(Versión castellana expresamente hecha para «EL DEBATE» por EMILIO CARRASCOSA)

far como perlas líquidas que la morbidez del cuello.

Pasaron semanas y más semanas sin que una sola carta viniera a consolar a la triste Isabel y a tranquilizarla. ¿Se prolongaría mucho tiempo todavía aquel silencio martirizador? ¿Es que iba a durar siempre la ignorancia en que se hallaba sobre la suerte que hubiera podido correr el teniente Salbris? ¿No oiría hablar de él a nadie? ¿No llegaría un momento de volver a leer sus cartas con tanta ansia esperadas? ¿Estaría condenada a pasar el resto de su vida en el aislamiento, sola, sumida en la pena y en el dolor? Y pensando en el prometido, a quien tanto amaba, evocando la figura gallardamente varonil de Juan Salbris, Isabel de Miramare sentía nacer en su alma y desbordarse de su corazón tesoros de ternura, que en ocasiones no podía desligar de un sentimiento tan amargo y violento que se confundía con la desesperación.

Llegó un instante en que ni vió las parejas, que seguían bailando el minué, ni prestó atención a la música, ingenuamente graciosa, de Gluck. No oía la deliciosa voz de Gilberta, que, creciéndose en el dúo, lanzaba sus más bellas y límpidas notas, llenas de espiritualidad y finura, sin el menor esfuerzo, con una facilidad que nadie hubiera imaginado. En su pensamiento no había otra imagen que la de un pequeño cementerio en la orilla del río Rojo, en el Tonkín; un pequeño cementerio lleno de tumbas, en las que dormían su último sueño los valientes soldados de Francia que cayeron en el campo de batalla o que sucumbieron víctimas de las enfermedades del inhóspito y mil veces maldito país asiático.

Una suerte de alucinación la transportó en espíritu desde la esplendorosa sala de fiestas al sencillo y silencioso camposanto tonkinés... Isabel buscaba, buscaba desesperadamente, con ojos ávidos, el lugar en que acaso reposaban los restos del teniente Salbris. Deslizándose por entre las sepulturas inquiría las inscripciones labradas o pintadas en las toscas cruces, pero en ninguno de aquellos epitafios pudo descubrir el nombre de Juan. Esto la apaciguó un poco, abriendo su corazón a la esperanza. Si Juan Salbris no reposaba en el pequeño cementerio, como tantos otros, bajo el tupido boscaje de palmeras, probablemente estaba vivo y si vivía había que esperar su regreso a la Patria. Pero, ¿qué le había ocurrido, entonces? ¿A qué obedecía y qué significaba su inexplicable silencio? ¡Oh! Había gentes que se acordarían siempre y en todo momento de los bravos que habían caído allá abajo, en las abrasadas tierras del Tonkín, defendiendo el honor de Francia y la gloria inmarcesible de su bandera; pero tales gentes constituían una ínfima minoría; la gran masa, la multitud es olvidadiza e ingrata; el que más y el que menos sólo presta atención a sus negocios, a sus intereses personales; los que viven en el mundo y para el mundo, hombres y mujeres, tienen un invencible miedo a las lágrimas, les asusta que llegue el momento de tener que verterlas a raudales y prefieren divertirse, aunque sea representando comedias.

Había acabado el sainete. El escogido público de la joven señora de Miramare, tan difícil de entusiasmar, parecía electrizado y no cesaba de aplaudir, con mayor fervor cada vez. Los improvisados cómicos tuvieron que salir a escena para agradecer aquellas clamorosas manifestaciones de admiración tributadas a su talento artístico y lo hicieron reflejando en sus rostros sonrientes la satisfacción y el orgullo que el espontáneo homenaje les producía. Al cabo de un rato las manos se aquietaron; el auditorio, que se deshacía en elogios para los artistas, abandonó sus asientos y comenzó a desalojar la sala, que fué quedando vacía, invadiendo en tropel la amplia galería de cristales, enguirnaldada de follaje, en la que habían sido dispuestas las mesas para el *lunch*.

Los invitados rodearon a Gilberta apenas apareció, felicitándola y dirigiéndole los más hiperbólicos elogios, que ella aceptaba sonriente y altiva, como una reina. También hubo, y en abundancia, sinceros y calurosos elogios para los demás, actrices y autores, que se vieron en la necesidad de estrechar complacidos las cien manos que se les tendían entre frases encomiásticas. El nombre de los autores, descifrado el anónimo, corría de boca en boca entre cumplidos halagadores para las plumas brillantes y sugestivas de los señores de Miramare.

El gozo y la alegría reinantes hacían que las lágrimas, contenidas por tanto tiempo, se agolpasen a los ojos de Isabel de Miramare. Aquella galería donde se apretujaba la gente y donde se servían a los invitados exquisitas bebidas heladas; aquella animación indescriptible; aquella alegría que resplandecía en todos los rostros desbordándose en risas estruendosas, como el champán se desbordaba de las copas; todo aquello formaba un contraste demasiado violento con la grave seriedad y el dolor de sus pensamientos. Se dió cuenta a tiempo de que estallaría en sollozos, sin poderse contener, de permanecer más tiempo en medio de aquel torbellino de almas, que sólo pensaban en divertirse, y para los que la diversión estaba por encima de todo. La infortunada niña sólo apetecía una cosa: salir, huir de aquel salón, tan fácil a las expansiones de la jovialidad, e ir a encerrarse en sus habitaciones, para gustar allí, bien a sus anchas, del inefable placer bienhechor que proporciona la soledad. ¡La soledad!... ¡Oh, qué necesaria e indispensable es la soledad para aquellas almas que se sienten turbadas e inquietas!

La de Gilberta no experimentaba inquietudes de ningún género. La joven señora de Miramare saboreaba a sorbitos una bebida helada, mientras radiante de gozo contestaba a las aduladoras frases que se le dirigían con ingeniosas y alborozadas palabras de gratitud. No era su gozo un gozo íntimo y espiritual, un gozo del corazón como el que la soñadora Isabel ambicionaba para sentirse feliz, pero era un sentimiento que bastaba a hacerla dichosa con la dicha que más apetecible se le antojaba, la de sentir halagada y satisfecha su vanidad de mujer. Y su reconocimiento y gratitud para los que le hacían el bello regalo de una adulación sin límites, se mostraba graciosamente en todos sus actos, en sus palabras insinuantes, en sus dulces sonrisas.

Por la galería en que se servía el *lunch* no se podía dar un paso. Los invitados iban y venían, salían y entraban, yendo, por último, a agruparse en derredor de la espléndida mesa, regiamente servida y adornada con monumentales ramos de orquídeas. Allí, de pie, comían y bebían charlando animadamente entre carcajadas joviales que impregnaban el ambiente de una contagiosa alegría desbordada. El barón de Courtel se había acercado también a la mesa, y paseando una mirada escrutadora a derecha e izquierda, logró descubrir el grave y apesadumbrado rostro de Isabel. La señorita de Miramare se hallaba en un extremo de la galería, como si hubiera escogido aquel sitio para aislarse, para huir del bullicio mareante de las conversaciones y de las risas. Estaba sola, ajena a cuanto la rodeaba, sin fijarse en nadie y sin que nadie se fijara en ella. El barón de Courtel se creyó obligado a obsequiarla; era la señorita de la casa y le debía, como caballero, este homenaje de galantería. ¿Qué podía ofrecerle? ¿Una copa de champán? Acaso no le gustaran las bebidas alcohólicas. Se decidió, al fin, y colocando en un plato de porcelana del Japón un dorado racimo de uvas escarchadas, se dirigió por entre los parleros grupos al lugar en que había divisado a la joven. Isabel de Miramare le dió las gracias con voz que hacían temblorosa los sollozos contenidos a viva fuerza, estrangulados en su garganta. Para que el obsequioso y galante baroncito no se

(*Continuará.*)

COTIZACIONES DE BOLSA

MADRID

4 POR 100 INTERIOR. — Serie F, s/c, 68,25; E, s/c, 68,25; D, s/c, 68,50; C, s/c, 68,75; B, s/c, 68,75; A, s/c, 68,75; G y H, s/c, 68,25.

DEUDA FERROVIARIA. — Serie B, s/c, 99,25; A, s/c, 99,35.

4 POR 100 EXTERIOR. — Serie F, s/c, 82,30; D, s/c, 82,50; C, s/c, 82,50; B, s/c, 82,50; A, s/c, 82,50.

5 POR 100 AMORTIZABLE.—Serie E, 92; D, 92; C, 92,25; B, 92,25; A, 92,25.

5 POR 100 AMORTIZABLE (1917).—Serie C, 92,10; B, 92,10; A, 92,10.

OBLIGACIONES DEL TESORO.—Serie A, s/c, 101,25; B, s/c, 101,15 (enero, cuatro años); A, 102,20; B, 102,05 (febrero, tres años); A, 102,20; B, 102,20 (abril, cuatro años); A, 102; B, 102 (noviembre, cuatro años); A, 101,55; B, 101,55 (junio, cinco años); A, 102,30; B, 102,30 (abril, cinco años).

VALORES CON GARANTIA DEL ESTADO.—Transatlántica (1925, mayo), 93,50.

EFECTOS EXTRANJEROS. — Marruecos, 80,15.

CREDITO LOCAL, s/c, 98,10.

CEDULAS HIPOTECARIAS.—Del Banco, 4 por 100, 89,25; 5 por 100, 99,25; 6 por 100, 109,75.

ACCIONES.—Banco de España, 625; ídem Hispano Americano, s/d, 153; ídem Río de la Plata, 46,50; ídem Central, 85; Telefónica, 99,95; Fénix, 274; Explosivos, 489; Azucareras preferentes: fin corriente, 98,50; ordinarias: contado, 33; fin corriente, 33; Felguera, 47,50; fin corriente, 48; M. Z. A.: contado, 399,50; fin corriente, 403; Nortes: contado, 425; fin corriente, 427; Metropolitano, 115; Tranvías, 83.

OBLIGACIONES.—Alicantes, primera, s/c, 304,50; H, s/c, 95,75; Nortes: segunda, 67; Asturias, tercera, 66,85; 6 por 100, 102,25; Valencianas, 97,55; Transatlántica (1920), s/c, 99,25; Peñarroya y Puertollano, 95; Andaluces gris (interés variable), s/c, 138; ídem amarilla (interés variable), s/c, 138.

MONEDA EXTRANJERA. — Marcos, 1,475 (no oficial); francos, 16,85; ídem suizos, 119,70 (no oficial); ídem belgas, 16,95 (no oficial); libras, 30,05; dólar, 6,17; liras, 22,20; escudo portugués, 0,30; peso argentino, 2,495 (no oficial); florín, 2,485 (no oficial); coronas checas, 18,30.

BARCELONA

Interior, 68,10; Exterior, 82; Amortizable 5 por 100, 92; Nortes, 85,15; Alicantes, 80,15; Andaluces, 73,50; francos, 16,90; libras, 30,13.

LONDRES

Pesetas, 30,055; marcos, 20,435; francos, 179,375; ídem suizos, 25,14; ídem belgas, 176,625; dólar, 4,86625; corona austriaca, 34,42; ídem checa, 164,25; marco finlandés, 193,25; liras, 135,125; coronas suecas, 18,13; ídem noruegas, 22,16; ídem dinamarquesas, 18,36; escudo portugués, 2,565; florín, 12,11375; peso argentino, 45,25; mil reis, 7,875; Bombay, 1 chelín, 5 peniques; Yokohama, 1 chelín 11 peniques.

NOTAS INFORMATIVAS

La primera sesión matinal del periodo veraniego se caracteriza por la falta de negocio, siendo reducidísimo el número de operaciones realizadas en todos los departamentos. En cuanto a los cambios, denotan flojedad en los valores del Estado, muy buena orientación en los de crédito y sostenimiento en los industriales. Respecto á las divisas extranjeras sólo merece destacarse la baja considerable de los francos.

El Interior corta el cupón trimestral y cierra a 68,25; el Exterior también corta cupón y queda a 82,30; el 5 por 100 Amortizable antiguo cede 50 céntimos y el nuevo 40 en sus series negociadas.

De las obligaciones del Tesoro cortan cupón las de enero y terminan a 101,15. De las restantes ganan 20 céntimos las de abril (1924), 10 las de noviembre, 15 las de junio y cinco las de abril (1926).

En el departamento de crédito aumenta cuatro duros el Banco de España. El Hispano Americano abona el dividendo y queda a 153.

El grupo industrial cotiza en baja de 5 céntimos la Telefónica Nacional, en alza de un entero los Explosivos y sin variación las restantes acciones negociadas. En cuanto a los valores de fracción los Alicantes suben una peseta, los Nortes, 1,25 y los Tranvías 50 céntimos, bajando una unidad el Metropolitano.

De las divisas extranjeras ceden 65 céntimos los francos, 20 las liras, 3 los escudos portugueses y uno los dólares. Las libras suben esta última cantidad.

* * *

A más de un cambio se cotizan:

Obligaciones del Tesoro de abril, a 102,15 y 102,20; ídem de noviembre, a 101,95 y 102; cédulas hipotecarias al 6 por 100, a 109,70 y 109,75; Alicantes, al contado, a 399 y 399,50; ídem a fin del corriente, a 401, 402, 402,50 y 403.

* * *

En el corro extranjero se hacen las siguientes operaciones:

300.000 francos, a 16,75; 50.000, a 16,80 y 150.000, a 16,85. Cambio medio, 16,785.

25.000 liras, a 22,50, y 25.000, a 22,20. Cambio medio, 22,350.

3.000 libras, a 30, y 1.0000, a 30,05. Cambio medio, 30,012.

2.500 dólares, a 6,20; 2.500, a 6,15; 2.500, a 6,19; 5.000, a 6,18, y 2.500, a 6,17. Cambio medio, 6,178.

5.000 escudos, a 0,30.

NO HAY EMPRESTITO CHILENO

SANTIAGO DE CHILE, 30.—Desmiéntese oficialmente el rumor que ha circulado en estos días relativo a la conclusión de un empréstito de 30 millones de libras en Londres.

UNA RECTIFICACION

BRUSELAS, 29.—El presidente del Consejo ha desmentido terminantemente la información publicada por un periódico inglés, según la cual el Gobierno belga trataba de dar los ferrocarriles del Estado en garantía para un empréstito concertado con financieros angloamericanos.

"MINERO-SIDERURGICA DE PONFERRADA, S. A."

INTERESES DE OBLIGACIONES

A partir del día 5 de julio próximo podrán hacerse efectivos los intereses correspondientes al vencimiento del primer semestre del año actual de las obligaciones emitidas por esta Sociedad, en los establecimientos que a continuación se expresan:

Banco Central y sus sucursales, Banco de Vizcaya (Bilbao), Banco Guipuzcoano (San Sebastián), Crédito Navarro (Pamplona), Banco de Santander (Santander), Banco Castellano (Valladolid), Banco de Crédito de Zaragoza (Zaragoza) y señores Hijos de Manuel Rodríguez Acosta (Granada).

El pago, con deducción de los impuestos correspondientes, se hará contra el cupón número 11 de dichas obligaciones.

Madrid, 30 de junio de 1926.—El presidente del Consejo de administración, **El Conde de los Gaitanes.**

Lili Alvarez semifinalista en en el torneo de Wimbledon

Lances del «turf». El propietario del ganador de una carrera anulada pide el importe del premio

LAWN TENNIS

WIMBLEDON, 1.—Lili Alvarez ha vencido a mistress Mallory, norteamericana, en los cuartos de final del campeonato.

Asistieron al partido los Reyes de España, a quienes fué presentada y que conversaron con ella un buen rato.

* * *

WIMBLEDON, 1.—Tennis.—Doble mixta.—Gilbert con la señora Harwey vencen a Cochet con la señorita Vlasto, por 6 a 3, 5 a 7 y 6 a 4.

* * *

WIMBLEDON, 30.—Campeonato de Tennis. Semifinales simples de caballeros.—Borotra vence a Cochet por 2-6, 7-5, 2-6, 6-3 y 7-5. Kinsey vence a Brugnon por 6-4, 4-6, 6-3, 3-6 y 9-8.

* * *

WIMBLEDON, 1.—Torneo de *tennis*. Doble de caballeros. Richards y Kinsey (norteamericanos) vencen a los ingleses Austin y Lycett, por 7—5, 6—4 y 6—4.

Cuarta vuelta de dobles de caballeros. Cochet y Brugnon vencen a Borotra y Aslanghi, por 4—6, 6—0, 6—3 y 3—6.

Semifinales. Simple de damas. La señora de Godfree (miss Mac Kane), inglesa, vence a la señorita de Vlasto, francesa, por 6—4 y 6—0.

CARRERAS DE CABALLOS

Tenemos entendido que el propietario de la yegua *La Fileuse*, que ganó el *Premio Sol y Sombra* el domingo último, ha elevado sus protestas ante los comisarios de la Sociedad de Fomento de la Cría Caballar, pidiendo que se le abone el importe del premio por considerar que la prueba *es válida*, que los comisarios de carreras la anularon arbitrariamente.

Nuestros lectores recordarán perfectamente el caso de que se trata, porque indicamos algo en nuestra página del martes.

El asunto tiene más importancia de lo que a primera vista parece, y por esto, nos interesa extraordinariamente cómo termina.

A propósito, habíamos indicado nuestra opinión de que la carrera *es válida*. Como en Londres y en Pekín. Y quedamos en que *una vez dada la salida, la carrera ha empezado* (artículo 46, en el reglamento moderno 53). Y sabemos también que *cualquier incidente, es incidente de la carrera que nunca podrá anular la salida.*

Los reglamentos de carreras en todos los países son terminantes respecto a este particular. De la salida, el juez de salida es el factotum supremo.

El capítulo IX del Código francés—del que probablemente se tomó el español—dice: «*Le juge de départ est juge souverain de la validité du départ*» (el juez de salida es el juez soberano acerca de la validez de la salida).

Los artículos 35, 36, 37 y 38 de la *Parte IV* y el 134 de la *Parte XVIII* se concretan como sigue: «*The horses must be started by the official Starter. The Starter decision shall be final*». (El juez de salida con nombramiento oficial es el que dará la salida a los caballos. Su decisión es inapelable).

Los comisarios pueden anular una prueba que se corra faltando algunas de las condiciones marcadas en el programa. Artículo 55. Pero no una prueba, con salida válida, sólo porque el hecho de que el auxiliar se hizo el loco, sin bajar la bandera y sin seguir las indicaciones del juez de salida, que deben ser confirmadas.

Si el *starter* ha bajado la bandera, la carrera es válida, aunque una sufragista (caso de un Derby inglés) se lance en la pista para estropear todas las colocaciones, o un bolchevique mate a tiros todos los caballos que pertenezcan a los aristócratas.

CONCURSO HIPICO

SAN SEBASTIAN, 1.—Acaba de publicarse el programa del próximo concurso internacional.

Una de las novedades del año es la prueba de amazonas, que se correrá el mismo día en que se dispute la Copa del Rey.

El programa comprende las siguientes pruebas:

Día 18 de septiembre.—PRUEBA OMNIUM, 3.500 pesetas de premios.

Día 19.—GRAN COPA DE SAN SEBASTIAN, una valiosa copa y 10.000 pesetas.

Día 21.—GRAN PRUEBA INTERNACIONAL, 4.000 pesetas de premios.

Día 23.—COPAS DE SUS MAJESTADES Y AUTORIDADES. GRAN PRUEBA DE AMAZONAS.

Día 24.—PRUEBA DE CONSOLACION (mil pesetas) y PRUEBA DE POTENCIA (1.500 pesetas).

Además en lazos, placas y objetos de arte se distribuirán 6.000 pesetas.

CICLISMO

La vuelta a Francia

BREST, 30.—Procedentes de Cherburgo han llegado a Brest 50 corredores juntos, siendo clasificados en seis horas, doce minutos y cuarenta y nueve segundos.

La clasificación que corresponde solamente a la etapa Cherburgo-Brest, es la siguiente: Primero, Van Dame; segundo, Sellier; tercero, Dossche; cuarto Bellenger quinto, Decorte; sexto, Videt, y séptimo, Bottechia.

SOCIEDADES

La Real Sociedad Peñalara celebrará una junta general el martes próximo día 6, a las diez y media de la noche.

Premios en la Academia de la Historia

Cumpliendo lo dispuesto en la Fundación del duque de Berwickk y de Alba, instituída en 1915 para conmemorar el tercer centenario de la publicación del *Quijote*, la Real Academia de la Historia abre un concurso para premiar con 12.000 pesetas una obra de carácter histórico. El plazo para la presentación de obras, en la secretaría de la Academia, terminará el 31 de enero de 1929.

En cumplimiento de lo dispuesto en la fundación del marqués de la Vega de Armijo, la misma Academia concederá un premio de 3.000 pesetas al autor de la mejor Memoria acerca del tema «Transformación que origina la legislación general de León y Castilla en los Fueros municipales hasta los Reyes Católicos». El plazo para la admisión de trabajos terminará el 31 de diciembre de 1927.

Conferirá la Academia de la Historia otros dos premios: uno a la virtud, de 1.000 pesetas, en 1927, instituído por don Fermín Caballero, a la persona de quien consten más actos virtuosos, y otro al talento, de 1.000 pesetas, también en 1927, al autor de la mejor monografía histórica o geográfica de asunto español que se haya impreso por primera vez en cualquiera de los años transcurridos desde 1 de enero de 1923 y que no haya sido premiada en los concursos anteriores.

La vuelta del Gallo

EL TERCIO SEVILLANO

Vuelve Rafael el Gallo a Madrid con todos los honores: Corrida cara. Ganado de lujo. Dos TOREROS: Belmonte y Chicuelo, de la época brillante de su hermano José.

Expectación enorme entre los aficionados, ¡Billetes a cincuenta duros! Palmas en el paseo.

El *tercio* sevillano constituye el cartel más caro imaginable en este momento histórico del toreo.

¿Embestirán los toros? Si así ocurre, veremos grandes cosas...

DOS MANSOS PARA EMPEZAR

Malo. El primer albaserrada de los seis encerrados mansea de salida sin hacer caso de las insistentes invitaciones que le hace el Gallo con el capote. No hay manera de reducir al fugitivo para que entre al escuadrón de garrochistas. El acoso impera y así se llega a duras penas a las varas de reglamento.

A pesar de todo Rafael logra arrancar aplausos en una revolera, Juan con media vórina y Chicuelo con tres lances de finísima factura.

Pareado el marmolillo por Almendro y el Sordo, brinda el Gallo a la presidencia y comienza con la diestra para hacerse con su enemigo. El burel no pasa y Rafael machetea brevemente para colocar media delantera que mata.

Más grande el segundo de la serie no dobla a los hábiles capotazos que le tira Magritas. Tampoco Belmonte consigue que el bicho le mire siquiera; el pueblo protesta airado, presumiendo lo poco que se va a divertir.

Realmente no hay derecho a lidiar moruchos en corridas de esta categoría. El toro parece reparado de la vista, pero realmente lo que no ve... es de manso.

Acosada la res por los piqueros duda ante los palos y el pueblo comienza a arrojar almohadillas al ruedo.

Juan Belmonte sale a matar entre una gritería enorme. Pégale la muleta al hocico materialmente, pero la res se niega a la lidia. Pincha sin soltar el trianero, repite con media desprendida y descabella a la primera.

OTROS DOS PARA SEGUIR

Otro negro, más largo y bien armado, sale a la tercera, y, por no variar, se declara manso en cuanto le hacen el primer desafío. Inútil es que el sabio capote de Chicuelo pretenda reducirlo a la obediencia.

Cada vara es un encierro y una carrera a través de la plaza. Y lo mismo el tercio de banderillas.

Manolo trastéale sin despegarle la muleta de la cara, para que no se le vaya, y así le agarra hueso a la primera arrancada. Sigue el morucho sin hacer caso al espada, que sangra tres veces más y descábella al segundo empujón.

¡Tiene razón Pepe Moros.

Cuando hay toreros, no hay toros!

Otro que no dobla... El cuarto de la jornada huye del percal de Bombita IV como de la peste.

El tercio es un herradero campal. Ni una vara en suerte. Ni rastro siquiera de toro de lidia. ¡Mentira parece que este género se encierre en los chiqueros de Madrid!

Almendro y Bombita IV sudan para que el buey les dé la cara, y el calvo tiene que agotar sus recursos toreros para hacerle faena.

La gracia suprema de Rafael para trastear sin toro hace agradable la parte final de la lidia.

No le pasa el toro y se arrima; no le embiste y se adorna, sin embargo...

Misterios del torero extraordinario misterioso, que estropea sus mejores obras con su malísimo estilo de matador.

Así acaba *esta cosa* con dos sartenazos y un descabello.

GOTAS DE BRAVURA Y ARTE

Los dos últimos toros de la fiesta, tienen unas gotas de bravura, lo que permite a los tres artistas del cartel lucir su arte indiscutible.

La voluntad que el quinto cornúpeto demuestra ante el escuadrón hace renacer la esperanza de los espectadores desesperanzados.

Hay toro. Puede el fenómeno destacar su estilo torero. Y vienen las suspiradas verónicas belmontinas. Pero un picador mete medio palo en los bajos y el bicho se acaba. ¡Mala suerte! Precipítase por ello el tercio de muerte con dos varas y dos pares solamente, y aun así tiene Belmonte que realizar prodigios de gran torero templando con la muleta con suavidad extraordinaria para aprovechar la escasa vida que al burel le queda. Una estocada corta corona la labor del maestro, que aplaude la afición entusiasmada, aunque parte de la galería no se haya enterado de lo que es torear.

También el sexto toro apunta buen estilo al saltar a la arena, por lo que Chicuelo le hace los honores lanceando maravillosamente a la verónica.

Algunos capotazos son tan erguidos, ceñidos y emocionantes, que parece que el gran torero los ejecuta sin toro en la plaza.

Juan Belmonte, ante el bravo ejemplo, templa en su quite con esa pasmosa calma en los lances que le dieron fama magistral. Y cierra el Gallo la serie brillante con una revolera, toda gracia y gallardía.

Este tercio, magnífico, hace presumir a la plaza toda lo que hubiera sido esta corrida, a poco que hubiera respondido el ganado.

Mas el bicho, que sólo a gotas poseía la bravura, se acaba rápidamente y apenas aguanta un gran pase natural, que ligado con el de pecho, le mete Chicuelo a guisa de proemio de su valerosa faena. Porque Manolo, rabioso, llega a meterse entre los pitones con la muleta en la zurda, desafiando al cobarde albaserrada. En terreno de los chiqueros se arrodilló Chicuelo, obligando a embestir a la res. Y con la misma decisión le tira sin puntilla a la primera estocada.

¿RESUMEN?

Ya lo dijo Pepe Moros
en un mitin de barberos:
¡Cuando hay toros, no hay toreros;
cuando hay toreros, no hay toros!

Curro CASTAÑARES

UN HERIDO EN RIÑA

El telefonista del Palace Hotel José Rodríguez García sostuvo una violenta discusión con el director de aquel establecimiento, don Gustavo Lefevre, a quien trató de agredir.

El jefe de recepción, don Antonio Algareda, intervino, dando algunos golpes al telefonista.

Este pasó a la Casa de Socorro, donde le apreciaron varias contusiones en la cara.

El señor Algareda fué detenido.

Nota sobre la contribución territorial

Se robustecerán los ingresos en un 10 por 100

Ayer se facilitó la siguiente nota:

«El real decreto relativo a la contribución territorial que publica hoy la *Gaceta*, comprende tres grupos de preceptos: unos implican exención, otros establecen recargos y otros traspaso.

Exención.—Se concede total durante un año y de la mitad del tributo durante el segundo, a los arrendatarios que en ciertas condiciones adquieran la plena propiedad de las fincas que lleven en arriendo diez años consecutivos, computándose en este plazo el de arriendo por los antecesores del adquirente. Esta exención responde a un estímulo social de indudable eficacia, pues el acceso de los colonos a la propiedad es considerado en todos los países como meta suprema de la legislación agraria.

Recargo.—Los representantes más autorizados de la propiedad reconocieron en discursos y documentos recientes, que la riqueza territorial consiente un mayor sacrificio fiscal y puede rendirlo si el Estado lo juzga preciso. Los datos que se registran en los trabajos catastrales, así los de rústica como los de urbana, patentizan la posibilidad de establecer un recargo de los líquidos imponibles allí donde aún rige el sistema de amillaramiento o donde el Catastro se basó en tipos evaluatorios antiguos. Por regla general, en efecto, el Catastro ha producido aumentos superiores al 100 por 100 sobre la riqueza amillarada; y las revisiones catastrales más recientes, originan asimismo aumentos que en promedio no bajan del 50 por 100 sobre las primitivas valoraciones del propio Catastro. Hay excepciones, no obstante, debidas a deficiencias calidad de tierra, a régimen de pertinaz sequía, a otras diversas causas, y lógico es reconocerlas. Teniéndolas en cuenta, el recargo no es ni general ni uniforme.

No es general, porque en principio quedan excluídas de él las fincas rústicas catastradas con arreglo a tipos evaluatorios anteriores a 1915, así como las urbanas valoradas después de 1916. No es uniforme, porque se eleva al 25 por 100, tratándose de fincas amillaradas, y al 20 por 100 como máximo, si se trata de fincas catastradas antes de determinada fecha. Pero tanto las primeras como las segundas quedarán exentas de recargo o sujetas a recargo inferior a los indicados tipos, cuando así proceda por especiales circunstancias de localidad; y al efecto, no sólo se admiten las reclamaciones, bien individuales, bien colectivas que los interesados promuevan, sino que se ordena a los servicios provinciales de Catastro de la riqueza rústica y urbana, que durante el mes de julio elevan al ministerio las oportunas propuestas de exclusión o reducción del recargo en beneficio de los Municipios ya catastrados que a su juicio merezcan este trato excepcional. Desde luego, quedan excluídas del regargo las fincas respecto a las cuales se haya presentado declaración de mayor valor por sus dueños en 1923, así como las que hayan sido objeto de revisión catastral, por cualquier motivo, en los diez años últimos y las urbanas sujetas a recargo por radicar en zonas de ensanche. Además, si en un Municipio se percibe la llamada «décima» sobre la contribución territorial y la industrial, en concepto de recurso municipal, y procediere establecer ahora el recargo del 20 por 100 que autoriza la nueva disposición, el segundo habría de limitarse al 10 por 100 por descontarse el primero.

Traspaso.—La ley de 1901 traspasó al Estado el recargo de 16 centésimas sobre la contribución territorial, en compensación de las atenciones municipales de que aquél se hizo cargo en el citado año, quedando obligado el Estado a abonar a los Ayuntamientos el exceso de las 16 centésimas que pudiere resultar anualmente sobre los gastos transferidos. De 1901 acá, el coste de estos servicios se han incrementado considerablemente, y también el rendimiento de las 16 centésimas; pero las liquidaciones han seguido practicándose a base de lo que los tales servicios importaron en 1901. En realidad, procedería suprimir todo abono por sobrante, ya que los servicios de que se trata cuestan hoy día más, en conjunto, de lo que suponen las 16 centésimas; pero esta solución, aunque justa, resultaría muy cruel para las haciendas locales, y se ha pensado en otra intermedia que atenúa la gravedad de la merma, pues seguirá abonándose a los Ayuntamientos el sobrante de las 16 centésimas en tanto en cuanto exceda del 5 por 100 de sus respectivos presupuestos, de cuyo modo se sabe que en el peor y menos frecuente de los casos se arrebata a estas Corporaciones sólo un 5 por 100 de sus recursos, cifra modesta que fácilmente podrán compensar.

Tal es, en conjunto, la economía de la disposición que se comenta, merced a la cual el fisco podrá robustecer sus ingresos por territorial, aproximadamente, en un 10 por 100 de los que hasta ahora le ha proporcionado este tributo.»

SUCESOS

Atropellos.—En la calle de Santa Engracia el automóvil 1.908, conducido por Nicasio Ceza Nogales, alcanzó a Juan Mateo Díaz, de nueve años, con domicilio en Alonso Cano, 3, causándole lesiones de pronóstico reservado.

—En el paseo del Prado el ciclista Francisco Muñoz, de veintidós años, habitante en Embajadores, 90, atropelló con la bicicleta que montaba a Rogelio Rodríguez Prieto, de cincuenta años, que vive en Lealtad, 2, produciéndole lesiones de relativa importancia. El ciclista huyó, pero fué detenido poco después.

Denuncia.—Doña Elisa González Serrano, de treinta años, domiciliada en Sombrerería, 9, denunció a un odontólogo, a quien entregó en octubre último una dentadura de oro para su reforma y no se la ha devuelto. Además el denunciado se ha ausentado de Madrid.

Radiotelefonía

Programas para el día 2:

MADRID, Unión Radio (E. A. J. 7, 373 metros).—De 14,30 a 15,30, Sobremesa. Orquesta Artys. Intermedio, por Luis Medina. Noticias de última hora.—2º, Campanadas de Gobernación. Señales horarias. Ultimas cotizaciones de Bolsa. Emisión extraordinaria organizada por la Unión de Radioyentes. Gran programa sorpresa.—24,50, Noticias de última hora.—1, Cierre de la estación.

Radio Castilla (E. A. J. 4, 340 metros).—18, Cotizaciones de Bolsa. Lección de Esperanto del curso de verano, por el presbítero don Mariano Mojado.—18,30, Orquesta Majerit. Monólogo, por la señorita Carmen de los Heros. Lectura de páginas literarias.—20, Cierre de la estación.

Quiosco de EL DEBATE

(CALLE DE ALCALA, FRENTE CALATRAVAS

LOTERÍA NACIONAL

EL SORTEO DE AYER

PREMIOS MAYORES

Núms.	Ptas.	Poblaciones.
35.831	100.000	Denia.
23.942	60.000	Palma de Mallorca.
18.630	20.000	Alicante-Barcelona-Jaén
32.288	1.500	Bilbao-Barcelona.
2.552	»	Madrid-Alicante-Barcelona.
27.444	»	Barcelona-Madrid-Coruña
35.974	»	Salamanca.
16.235	»	Madrid-Barcelona-Málaga.
35.281	»	Huelva.
19.882	»	Madrid-Vinaroz-Barcelona.
29.704	»	Sevilla.
25.145	»	Málaga-Madrid-Huelva.
7.189	»	Sevilla-Madrid-Barcelona
28.404	»	Granada-Jerez-Madrid.
26.441	»	Valencia-Barcelona-Madrid.
17.023	»	Las Palmas-San Sebastián.
12.014	»	Cartagena-Madrid.
16.418	»	Barcelona-San Fernando.
32.947	»	Madrid.
9.356	»	Algeciras-Badajoz.
10.390	»	Almería-Barcelona-Coruña
31.627	»	Madrid.
8.404	»	Madrid-Valladolid.

Pruebe usted su suerte en la Lotería núm. 34, Lavapiés, 51, Madrid. Su administrador, Victoriano Gutiérrez-Solana, remite billetes de todos los sorteos a provincias y extranjero.

Premiados con 300 pesetas

DECENA

033 039 041 071 092

CENTENA

130 146 178 219 263 300 306 317 344 366 424 442 455 464 479 548 559 566 575 585 591 642 653 675 678 686 694 698 702 710 718 725 739 772 796 807 832 843 864 871 875 909 918 933 953 979 988

MIL

017 072 081 103 109 125 127 128 131 221 273 312 350 371 454 518 523 537 561 593 622 667 700 727 766 801 805 831 902 907 917 937 956 997

DOS MIL

029 040 068 076 088 298 304 337 339 342 371 383 399 472 490 522 538 553 631 641 672 682 752 850 876 933 934

TRES MIL

026 058 060 061 097 124 138 140 142 146 153 160 173 179 193 254 261 266 272 274 329 338 366 374 381 400 403 490 492 494 499 520 541 570 591 615 659 660 672 710 776 788 801 815 823 857 890 927 948 950 958

CUATRO MIL

024 026 072 078 090 119 125 135 171 173 198 199 229 334 440 446 449 454 459 488 499 618 639 651 686 698 708 742 748 762 776 777 838 882 892 900 909 928 942 966 984 997

CINCO MIL

017 024 044 062 093 095 128 261 316 344 367 372 416 468 521 530 532 544 550 608 638 687 688 718 776 780 789 794 799 809 811 866 876 898 964 965

SEIS MIL

022 025 027 076 083 103 120 138 143 155 169 186 226 265 294 310 314 350 352 386 420 490 531 540 542 544 555 611 688 695 710 754 880 918 955 995

SIETE MIL

040 041 048 084 087 089 100 109 118 119 129 186 227 249 256 266 273 298 309 322 337 340 385 442 444 448 503 524 579 582 601 757 759 791 920 929

OCHO MIL

027 050 104 151 176 219 220 231 371 415 424 434 468 541 571 593 607 608 615 621 622 661 764 765 835 847 855 900 909 938 981 998

NUEVE MIL

055 089 126 133 136 145 165 180 194 230 232 297 325 370 454 483 513 624 678 752 801 829 884 903 958 966 989 990

DIEZ MIL

035 059 088 116 118 133 182 195 215 242 248 252 275 282 344 414 415 433 448 469 499 534 535 538 559 582 592 595 622 643 644 661 683 705 710 717 721 732 739 842 843 864 876 877 891 910 944 959 968

ONCE MIL

011 015 021 074 113 132 183 184 205 237 243 245 265 304 316 471 480 499 624 635 682 730 751 778 779 789 795 889 892 894 944 982

DOCE MIL

018 024 041 061 075 224 374 383 393 406 435 459 470 471 511 519 582 583 628 635 680 694 734 745 794 820 859 866 913 972 994

TRECE MIL

046 047 116 160 177 183 202 212 306 348 354 415 449 460 524 542 545 587 611 634 645 664 673 674 682 685 787 843 844 907 929 969 997

CATORCE MIL

044 106 182 249 349 406 414 416 450 455 496 523 577 607 686 726 740 744 754 830 869 890 946 953

QUINCE MIL

069 133 140 150 155 162 165 185 198 211 213 217 225 230 237 287 295 296 301 303 326 341 366 372 393 485 488 539 544 553 582 624 625 632 638 656 666 671 685 696 714 739 762 786 802 860 901 904 906 940 942 968 975

DIEZ Y SEIS MIL

026 030 040 098 108 145 244 250 254 335 369 428 486 536 565 685 595 688 728 763 846 868 877 908 926 943 975

DIEZ Y SIETE MIL

003 044 051 063 104 109 158 163 187 189 223 228 248 302 308 317 342 382 384 444 460 466 479 506 521 556 570 595 670 674 686 694 716 725 732 811 851 855 856 858 876 917 947 951 991

DIEZ Y OCHO MIL

031 041 075 091 095 145 189 227 228 232 257 269 314 319 325 395 402 407 424 507 534 549 554 576 606 693 734 735 750 753 809 812 837 844 890 894 923

DIEZ Y NUEVE MIL

015 044 046 084 088 144 210 240 269 295 316 330 350 356 390 416 421 446 480 501 521 537 590 638 640 644 645 663 664 693 699 768 800 827 855 867 868 910 917 919 931 936 966 981

VEINTE MIL

005 057 074 093 138 147 149 156 203 219 226 230 239 250 284 305 325 326 379 390 395 402 403 433 472 473 508 543 565 631 638 680 691 692 763 780 821 858 866 871 948 960 979 996 997

VEINTIUN MIL

077 131 178 197 293 373 398 407 408 417 419 424 440 442 492 512 542 557 618 619 625 626 657 717 730 761 805 829 838 872 930 946 999

VEINTIDOS MIL

017 059 217 243 266 297 304 322 365 405 408 413 435 439 460 486 495 511 534 585 638 662 690 703 758 815 848 912 921 961

VEINTITRES MIL

000 125 200 223 225 252 328 347 360 371 400 417 495 500 554 557 574 592 633 661 672 691 714 747 781 784 799 847 855 871 883 910 917 930 943 983

VEINTICUATRO MIL

004 023 024 050 055 125 145 168 170 233 244 277 318 327 373 374 382 389 415 424 446 482 492 518 536 554 633 651 709 745 752 753 798 818 835 856 918 920 930 964 982 978 979

VEINTICINCO MIL

023 043 075 080 084 126 137 168 207 212 223 236 247 270 288 308 385 406 435 459 500 536 555 577 579 608 663 683 696 736 739 812 834 850 927

VEINTISEIS MIL

050 144 149 190 233 250 266 332 390 407 415 455 460 508 548 577 583 596 609 614 623 651 653 684 699 707 732 762 763 773 797 836 839 840 980

VEINTISIETE MIL

015 029 034 072 088 093 097 149 150 190 196 217 245 246 277 293 311 317 328 334 368 369 370 389 393 442 477 545 550 551 560 602 647 726 742 778 784 833 842 843 848 850 950

VEINTIOCHO MIL

010 028 058 065 100 103 125 133 180 168 179 209 217 223 271 288 293 302 304 305 365 368 385 400 410 490 515 519 520 587 606 615 676 732 811 822 840 854 861 865 892 928 977

VEINTINUEVE MIL

003 031 034 049 054 077 108 161 178 176 251 305 320 407 410 420 425 441 442 513 522 553 585 600 610 637 658 715 716 744 751 755 756 797 808 838 864 872 925 960 964 995

TREINTA MIL

027 038 048 074 099 119 124 155 164 180 245 248 292 302 311 373 426 464 497 503 615 617 621 645 674 679 682 693 708 726 780 791 843 859 880 904 922 999

TREINTA Y UN MIL

026 044 053 067 073 095 104 200 231 260 271 278 292 309 321 364 375 431 440 444 456 485 507 526 542 561 602 603 641 643 653 707 722 725 730 813 838 842 846 847 857 884 925 927 975

TREINTA Y DOS MIL

010 026 033 035 062 072 074 080 086 104 163 213 226 233 259 332 335 353 380 397 434 474 490 492 493 501 511 529 545 547 559 565 578 609 616 634 638 640 660 690 705 710 711 738 742 760 815 883 885 928 940 988

TREINTA Y TRES MIL

037 096 104 109 126 154 162 239 257 294 304 353 408 432 483 492 555 556 569 610 682 730 788 792 802 826 848 873 874 876 905 922 933 948 955 962 963 982

TREINTA Y CUATRO MIL

004 013 041 072 097 119 183 210 231 238 249 263 294 300 303 310 318 321 327 330 368 372 386 443 468 475 481 564 575 588 602 633 648 653 666 687 688 752 790 818 825 842 849 855 866 867 948 962 964 968 987 996

TREINTA Y CINCO MIL

008 055 086 126 129 130 149 164 174 184 189 206 217 227 306 353 356 366 381 384 417 427 446 454 588 591 601 615 635 636 660 709 728 729 773 799 812 830 848 877 908 923 940 990

TREINTA Y SEIS MIL

046 058 080 109 111 168 194 200 202 259 267 269 339 343 349 387 396 397 398 401 406 414 426 458 471 490 493 508 588 615 639 674 683 690 701 728 797 834 835 849 851 855 887 892 910 919 929 951 954 969 973 978

UNA SERIE DEL TERCERO SE VENDIO EN JAEN

JAEN, 1.—Una serie del billete de la lotería, agraciado con el tercer premio, se ha vendido en esta ciudad y está muy repartido.

Ornamentos para iglesia

JAVIER ALCAIDE Y C.ª, S. L.

Estatuaria, Orfebrería religiosa y todo lo concerniente al culto divino

PELIGROS, 11 y 13, MADRID

Oposiciones y concursos

Auxiliares de Hacienda.—Han sido convocados para hoy a la hora de costumbre todos los señores opositores aprobados en el primer ejercicio y que tenían solicitado su exámen de taquigrafía.

Santoral y cultos

DIA 2.—Primer viernes.—La Visitación de Nuestra Señora.—Santos Proceso, Martiniano, Justo, Feliciano, María y Sinforosa, mártires: Otón, Obispo; Suitimo, confesor; Munegundis, Aristón, Crescenciano, Eutiquano, Urbano, Vidal, mártires.

La misa y oficio divino son de la Visitación de Nuestra Señora, con rito doble de segunda clase y color blanco.

Adoración Nocturna.—Corpus Christi.

Ave María.—A las once, misa, rosario y comida a 40 mujeres pobres, costeada por la duquesa de San Pedro de Galatino.

Cuarenta Horas.—En las Salesas (primer monasterio.)

Corte de María.—De las Maravillas, en la parroquia de Santos Justo y Pástor y en su iglesia; de la Providencia, en Jesús; del Auxilio, en San Lorenzo; de los Angeles, en su parroquia.

Parroquia de las Angustias.—A las ocho, misa rezada perpetua por los bienhechores de la parroquia.

Asilo de San José de la Montaña (Caracas, 15).—De cuatro y media a siete y media, exposición de Su Divina Majestad; a las siete, rosario, ejercicio, reserva y ángelus.

Buen Suceso.—Continúa la novena al Santísimo Sacramento. A las diez, misa solemne con procesión para exponer a Su Divina Majestad; por la tarde, a las siete y media, estación, sermón por don Rogelio Jaén, letanía y preces; por la noche, a las once, procesión, preces, maitines y horas canónicas.

Cristo de la Salud.—A las ocho y media, misa de comunión; a las once, la cantada con exposición de Su Divina Majestad; por la tarde, a las siete, exposición de Su Divina Majestad, rosario, sermón por don José Estrella, ejercic

AGUA DE SOLARES

Neurastenia, dispepsia hiperclorhídrica y catarros gastrointestinales. De uso universal como agua de mesa.
Depósito y oficinas: Reina, 45, principal derecha.
Teléfono 2.929 M. Se abonan 0,25 por cada casco devuelto

Vacaciones en familia

Usted que ha sabido elegir las delicias de la vida en familia, en el risueño escenario de su encantadora Villa, debe conservar vivo el recuerdo de sus felices vacaciones este año.

La merienda en el jardín.
Las típicas fiestas del lugar.
La llegada de sus amigos en auto.
Los conciertos de radio en la terraza.
Los alegres grupos de los seres queridos.
Los mil divertidos incidentes de sus excursiones.

Son bellas escenas para confiar a su "Kodak"

Vd. podrá traerse consigo, a su regreso, todas esas bellas escenas, los simpáticos grupos de los seres queridos y de sus alegres compañeros de veraneo, los encantadores rincones de su florido jardín, y vivir de nuevo esas horas felices, con igual intensa emoción, con sólo hojear el álbum de sus preciadas fotos "Kodak".

Vacaciones sin "Kodak" pronto se olvidan

En el establecimiento de artículos fotográficos más próximo, podrá Vd. examinar los diferentes modelos de "Kodaks".

"Kodaks Vest Pocket Autográficos" desde . .	69	*ptas.*
"Kodaks Junior Autográficos", desde	103	*ptas.*
"Brownies" para niños, desde	21	*ptas.*

¿Qué es un "Kodak"?

No todos los aparatos fotográficos de aficionado son "Kodaks". La palabra "Kodak" es la marca exclusiva de la compañía Kodak, y no puede, por lo tanto, ser legalmente empleada más que para designar los aparatos y los productos fabricados por esta sociedad.

Exija "Película Kodak"

Tenga Vd. en cuenta que las preciadas fotografías de sus vacaciones no podrá Vd. volver a repetirlas jamás. Para conseguir pues el éxito no acepte Vd. más que la "Película Kodak", de la caja amarilla y letras rojas, la única en la que puede tener siempre absoluta confianza.

Kodak, S. A., Puerta del Sol, 4. Madrid.

Servicios de la Compañía Trasatlántica

SERVICIOS DIRECTOS

LINEA A CUBA-MEJICO

Servicio mensual saliendo de Bilbao el día 16, de Santander el 19, de Gijón el 20, de Coruña el 21 para Habana y Veracruz. Salidas de Veracruz el 16 y de Habana el 20 de cada mes para Coruña, Gijón y Santander.

LINEA A PUERTO RICO, CUBA, VENEZUELA-COLOMBIA Y PACIFICO

Servicio mensual saliendo de Barcelona el día 10, de Valencia el 11, de Malaga el 13 y de Cádiz el 15 para Las Palmas, Santa Cruz de Tenerife, Santa Cruz de la Palma, Puerto Rico, Habana, La Guayra, Puerto Cabello, Curaçao, Sabanilla, Colón, y por el Canal de Panamá para Guayaquil, Callao, Mollendo, Arica, Iquique, Antofagasta y Valparaíso.

LINEA A FILIPINAS Y PUERTOS DE CHINA Y JAPON

Siete expediciones al año, saliendo los buques de Coruña para Vigo, Lisboa, Cádiz, Cartagena, Valencia, Barcelona, Port-Said, Suez, Colombo, Singapore, Manila, Hong-Kong, Shanghai, Nagasaki, Kobe y Yokohama.

LINEA A LA ARGENTINA

Servicio mensual saliendo de Barcelona el día 4, de Málaga el 5 y de Cádiz el 7 para Santa Cruz de Tenerife, Montevideo y Buenos Aires.

Coincidiendo con la salida de dicho vapor, llega a Cádiz otro que sale de Bilbao y Santander el día último de cada mes; de Coruña el día 1, de Villagarcía el 2 y de Vigo el 3, con pasaje y carga para la Argentina.

LINEA A NUEVA YORK, CUBA Y MEJICO

Servicio mensual saliendo de Barcelona el día 25, de Valencia el 26, de Malaga el 28 y de Cádiz el 30 para Nueva York, Habana y Veracruz.

LINEA A FERNANDO POO

Servicio mensual saliendo de Barcelona el día 15 para Valencia, Alicante, Cádiz, Las Palmas, Santa Cruz de Tenerife, Santa Cruz de la Palma, demás escalas intermedias y Fernando Póo.

Este servicio tiene enlace en Cádiz con otro vapor de la Compañía que admite carga y pasaje de los puertos del Norte y Noroeste de España para todos los de escala de esta línea.

AVISOS IMPORTANTES

Rebajas a familia y en pasajes de ida y vuelta.—Precios convencionales por camarotes especiales.—Los vapores tienen instalada la telegrafía sin hilos y aparatos para señales submarinas, estando dotados de los más modernos adelantos, tanto para la seguridad de los viajeros como para su confort y agrado.—Todos los vapores tienen médico y capellán.

Las comodidades y trato de que disfruta el pasaje de tercera se mantienen a la altura tradicional de la Compañía.

Rebajas en los fletes de exportación.—La Compañía hace rebajas de 30 por 100 en los fletes de determinados artículos, de acuerdo con las vigentes disposiciones para el servicio de Comunicaciones marítimas.

SERVICIOS COMBINADOS

Esta Compañía tiene establecida una red de servicios combinados para los principales puertos, servidos por líneas regulares, que le permite admitir pasajeros y carga para:

Liverpool y puertos del mar Báltico y mar del Norte.—Zanzíbar, Mozambique y Capetown, Puertos del Asia Menor, Golfo Pérsico, India, Sumatra, Java y Cochinchina.—Australia y Nueva Zelandia.—Ilo Ilo, Cebú, Port-Arthur y Vladivostock.—New Orleans, Savannah, Charleston Georgetown, Baltimore, Filadelfia, Boston, Quebec y Montreal.—Puertos de América Central y Norteamérica en el Pacífico, de Panamá a San Francisco de California.—Punta Arenas, Coronel y Valparaíso por el Estrecho de Magallanes.

SERVICIOS COMERCIALES

La sección que para estos servicios tiene establecida la Compañía se encargará del transporte y exhibición en Ultramar de los muestrarios que le sean entregados a dicho objeto y de la colocación de los artículos cuya venta, como ensayo, deseen hacer los exportadores.

CALLOS

Las terribles molestias de los pies, callos y durezas desaparecen completamente usando sólo tres días el patentado

UNGÜENTO MAGICO

No falla en un solo caso. Pregunte a cuantos le han usado y oirá usted maravillas.

Pídalo en farmacias y droguerías, 1,50
Por correo, 2 pesetas

FARMACIA PUERTO
Plaza de San Ildefonso, 4.--MADRID

DEBILIDAD, CONVALECENCIA

ANEMIA

VINO Y JARABE
Deschiens a la Hemoglobina

Los Médicos proclaman que este Hierro vital de la Sangre es muy superior á la carne cruda, á los ferruginosos, etc. — Da salud y fuerza. — *PARIS.*

Centrales eléctricas - Saltos de agua - Motores Térmicos

Construcción de grandes y pequeñas centrales de flúido eléctrico, a base de turbina hidráulica o de motores Diesel, Semi-Diesel o de gas. Líneas de alta y redes de distribución. Reforma de antiguas centrales eléctricas.

MOLINOS HARINEROS.—Instalación, reforma y adaptación al servicio de alumbrado, simultáneamente con el de molturación.

GRUPOS PARA RIEGOS. MAQUINARIA EN GENERAL.—Pedid datos y referencias a la **S. E. de Montajes Industriales, Núñez de Balboa, 16. Madrid.**

ANUNCIOS BREVES Y ECONOMICOS

Huéspedes

PENSION CASTILLO. Arenal, 27. Comida inmejorable, baño. Desde siete pesetas.

Almonedas

LUJOSO mobiliario, antiguo y moderno, de arte. San Roque, 4.

Alquileres

HOTEL apeadero Los Molinos, siete camas, termosifón. Divino Pastor, 10.

VERANEO Sardinero. Cedo chalet amueblado. Dirigirse Gutiérrez. Muelle, 6, Santander.

ALQUILASE o véndese hotel, nuevo, baño, termosifón, próximo Hipódromo; carretera Chamartín, calle Vicente Perea. Razón, calle Hernani, 19.

PISO amueblado Sigüenza. Razón Sánchez Bustillo, 3, segundo derecha.

Automóviles

OCASION verdad coupe **Renault** seis asientos lujo toda prueba, urge venta. **Garage, Jorge Juan, 38. Madrid.**

Balnearios

SANTA Teresa (Avila), aguas radioazoadas. Clima seco, 1.236 metros. Hotel confortable. Folletos gratis.

Compras

COMPRO alhajas antiguas y modernas, telas damasco, encajes, pañuelos de Manila, abanicos antiguos, pianos, muebles y papeletas del Monte. Al Todo de Ocasión, Fuencarral, 45.

COMPRO papeletas Monte, alhajas, dentaduras, plaza Santa Cruz, 7, platería. Teléfono, 772.

Enseñanzas

BACHILLERATO, ingreso, enseña casa y domicilio, sacerdote titulado. Eguiluz, 6.

LECCIONES primera enseñanza, francés, contabilidad, cálculo mercantil, taquigrafía. Cisne, 18.

SACERDOTE repasa suspensos. Bachillerato, casa y domicilio. Estrella, 9, segundo.

Optica

PARA conservar vista, cristales Punktal Zeiss. Casa Dubosc, óptico. Arenal, 21.

PARA VER BIEN, cristales Punktal, gemelos Zeiss. Vara y López, Príncipe, 5.

Varios

CATARATAS. Curación por correspondencia. Doctor Rivas Valero. Cádiz.

RELOJERIA Ismael Guerrero. Composturas económicas. Garantía, un año. Cristales de forma, 3 pesetas. 11, Fuentes, 11 (próximo Arenal).

ALTARES. Esculturas religiosas. Vicente Tena. Fresquet, 3. Valencia. Teléfono interurbano 907.

Ventas

HOTEL espacioso, pueblo próximo, sanísimo, tranvía puerta, Hernán-Cortés, 7.

VENDO importante colección mundial de sellos muy barata. Casal. Atocha, 92.

VENDESE barato hotel Valdemoro dos plantas, gran jardín, agua, luz. Fuencarral, 58, segundo, cinco a siete.

SOMBRERO gratis puede tenerlo quien demuestre que hay alguien en Madrid que vende más barato que el modelo que presenta Casa Joth. Hortaleza, 2.

¡¡ **PERSIANAS** saldo !! Por exceso existencias siguen precios increíbles. Sirvent. Luna, 25.

BAULES, maletas y maletines. Precios de saldo. Sagasta, 4 (esquina Churruca).

Suscripciones a
EL DEBATE
Se reciben en Librerías "Voluntad" Alcalá, 28 y Marqués de Urquijo, 32 y 34

ALFONSO REPISO Batería cocina, aluminio y esmaltada. Lavabos, fregaderos. Batería al peso. Precios económicos y especiales para Comunidades, Colegios y Asociaciones benéficas. **MESON DE PAREDES,** 17.

Los granos, herpes, eczemas, etc. etc., se curan con **Eczemacura** (pomada). Pregunte a su médico y se convencerá. De venta en farmacias y droguerías.

ELEVACIONES DE AGUA
Bombas centrífugas eléctricas, por transmisión, a mano, etc., etc. Se resuelven todos los problemas de elevación o riego. Entrega inmediata. Grandes existencias. **MORENO Y Cía., Carrera San Jerónimo, 44.**

SOLUCION BENEDICTO DE GLICEROFOSFATO DE CAL CON CREOSOTAL
INFALIBLE CONTRA LA TUBERCULOSIS, CATARROS CRÓNICOS, BRONQUITIS, INFECCIONES GRIPALES Y DEBILIDAD GENERAL
VENTA: PRINCIPALES FARMACIAS
Depósito: Dr. BENEDICTO, San Bernardo 41
MADRID

Deutsche Allgemeine Zeitung
Die große unabhängig nationale Zeitung für Politik und Wirtschaft.
Man abonniert beim Verlag Berlin SW 48, Wilhelmstraße 30/32.

TUBOS para agua y aire, de 45 × 50 m/m. y otros diámetros. **DRUMEN,** 5, chatarras, **MADRID.**

DUBOSC OPTICO
GAFAS Y LENTES
con cristales finos para la conservación de la vista.
L. Dubosc.-Optico
ARENAL, 21.—MADRID.

EL DEBATE
Colegiata, 7

TOSTADORES
rápidos à aire caliente para café, cacao etc.

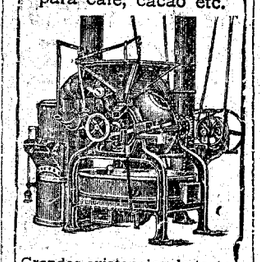

Grandes existencias de tostadores y refrigeradores en todos los tamaños, desde los más sencillos hasta los más perfeccionados. Todas las máquinas para la industria del café. Pida V. catálogo á la primera casa del país en esta especialidad
MATTHS. GRUBER
Apartado 185, **BILBAO**

Kölnische Volkszeitung
Diario popular de Colonia y hoja comercial
El mayor periódico del partido del Centro. El partido burgués más importante. Hoja comercial importantísima. Anunciador de primer orden, etcétera, etcétera.
Para el extranjero se publica semanalmente con el nombre de
Deutsche Zukunft
(Porvenir alemán)
Se publica solamente en alemán
Precios de suscripción para España, 20 ptas.
Se imprime en caracteres latinos
Se publica en Colonia, sobre el Rhin
MARZELLENSTRASSE, 37-43

†

EL EXCELENTISIMO SEÑOR

Don Luis Valera y Delavat

Marqués de Villasinda, ex embajador de su majestad el Rey de España cerca de la Santa Sede, condecorado con las grandes cruces de Carlos III, Isabel la Católica y del Mérito Militar, caballero de primera clase de la Orden Piana, gran oficial de la Legión de Honor, comendador y caballero de las órdenes portuguesas de Santiago y de Nuestro Señor Jesucristo, así como de otras órdenes nacionales y extranjeras; gentilhombre de cámara con ejercicio, etcétera, etcétera

Falleció en la ciudad de Fuenterrabía el día 30 de junio de 1926

Habiendo recibido los Santos Sacramentos y la bendición de Su Santidad

R. I. P.

El excelentísimo señor ministro de Estado, jefe; su desconsolada esposa, la excelentísima señora doña María de la Clemencia Ramírez de Saavedra y Alfonso, marquesa de Villasinda; sus afligidos hijos, don Enrique, marqués de Auñón; don Francisco Javier, marqués de Bogaraya; doña Beatriz y doña Carmen; su hermana, doña Carmen Valera de Serrat; hermano político, sobrinos y demás parientes

PARTICIPAN a sus amigos tan dolorosa pérdida y les suplican que ruegen a Dios por el alma del finado, por lo que les quedarán para siempre agradecidos.

VINO DE PEPTONA ORTEGA
TONICO RECONSTITUYENTE

AGUAS MINERALES
DE TODAS CLASES.—SERVICIO A DOMICILIO
CRUZ, 30.—TELEFONO 2.788 M.

AGUAS DE ALZOLA
Las mejores y sin rival para los cólicos nefríticos. Eliminan y expulsan los cálculos, disuelven el ácido úrico, depuran la sangre, combaten el artritismo. Indicadísimas para reumáticos y gotosos. Temporada oficial: 15 de junio al 15 de octubre. Hotel del balneario. Gran confort, agua corriente, ascensor. Abierto hasta el 31 de octubre. Depósito oficial para la venta: **ADUANA, 35, DROGUERIA**

Industria importante privilegiada
y de primera necesidad. A las personas industriales y a las familias en general. Con un capital de 200 pesetas, manejadas por él mismo, y sólo tres días de trabajo a la semana, se consiguen 10 pesetas diarias. Pedid detalles, enviando sello de 25 céntimos, a
PAULINO LANDABURU (ALAVA), VITORIA

†

CUARTO ANIVERSARIO
DE

Doña Ramona Goicochea e Isusi

Que falleció el 4 de julio de 1922

R. I. P.

Todas las misas que se celebren hasta las nueve y media de la mañana de los días 2, 3 y 4 en la iglesia Pontificia de San Miguel (calle de San Justo, número 4) serán aplicadas por el eterno descanso de su alma.

La familia

RUEGA a sus amigos la tengan presente en sus oraciones.

CALZADO Y COMPAÑIA, SOCIEDAD GENERAL DE ANUNCIOS DE ESPAÑA

DIGESTONA (Chorro)

Son tan positivos y beneficiosos

los resultados curativos logrados con el empleo de la DIGESTONA CHORRO, que los enfermos del estómago, que no han podido curarse, a pesar de haber tomado numerosas especialidades gastro-intestinales, se curan hoy, y se curarán siempre, tomando **DIGESTONA Chorro.**

VENTA EN FARMACIAS Y DROGUERIAS
3 PESETAS CAJA Rechazad las imitaciones.

Gastrilina

Enfermos del estómago

Probad una sola vez el específico de la hirperclorhidria **Gastrilina** y tendréis la gran alegría que da el convencimiento de que vuestra dolencia puede ser curado.

DE VENTA EN FARMACIAS Y DROGUERIAS