Precios de suscripción

MADRID ..... 2,00 pesetas al mes
PROVINCIAS ..... 9,00 ptas. trimestre

PAGO ADELANTADO

FRANQUEO CONCERTADO

EL DEBATE

MADRID.—Año XIV.—Núm. 4.612 | Domingo 27 de abril de 1924 | CINCO EDICIONES DIARIAS | Apartado 466.—Red. y Admón.: COLEGIATA, 7. Teléfonos 365 M. y 398 M.

Después del crimen

Conviene poner un comentario, siquier sea corto, al crimen del expreso de Andalucía. Los que aparecen en las columnas de la Prensa diaria son circunstanciales, no hienden la envoltura cortical del hecho delictuoso. La inmensa mayoría de los autores de ellos reduce su misión a mostrarse extrañados de verse ante asesinos que no tienen por guarida la cueva rocosa o el tugurio. Por lo visto, la apariencia suntuosa o el traje elegante sigue aún siendo norma estimativa del valor del hombre. Apenas se concibe que el que viste terno de paño inglés pueda abrigar un alma totalmente golfa.

Ello obedece a que no se repara bien en el carácter eminentemente relativo de nuestras necesidades. Se dice que la penuria es la causa determinante de muchos crímenes. No bastan las estadísticas para poner fuera de discusión el aserto. Igual valor de estimación tiene para el hambriento el pan que para el vicioso el goce. El goce es el pan del vicioso, como el pan es el deleite más ansiado del hambriento. Los dos se sienten movidos por un resorte sensible, cuya eficacia tiene en los dos un solo freno regulante: la conciencia. Suponedla anulada en ambos de igual modo, y ambos serán de igual modo delincuentes, cuando la delincuencia sea para ellos medio único de alcanzar el objeto respectivo que apetecen.

No hay, pues, en verdadera criteriología de apreciación humana, hombres superiores e inferiores, sino hombres de conciencia esclarecida y sana y hombres de conciencia informe o nula. El hombre, al decir de los antiguos, es «hijo de sus obras». Y donde menos abundan las conciencias formadas y firmes es en los ambientes de lo que se ha dado en decir vida elegante. Los registros jurídicos nada o poco cuentan de la criminalidad que en ellos se da; pero las confidencias de la Policía entristecen y asustan. Quien se asoma a esos antros de corrupción perfumada se retira al instante con el píloro en la boca, por escaso instinto moral que conserve. Toda esa chusma dorada de jóvenes agotados y viejos reblandecidos que, al resplandor de luces exóticas, vivaquean por entre paraísos artificiales y umbrías de campo elíseo, sin más preocupación e idea que las de dar gusto a la piel, no son más que agregado de monos a los que el uso de la química esencial ha despojado del tufo del bosque. Si no acogotan o asesinan es porque, fieras esquilmadas de energías, tiemblan ante el posible zarpazo de otra fiera más potente o ante la represión sangrienta con que la ley puede contrarrestar y destruir sus instintos felinos. Acaso hayan tenido más influjo en la comisión del crimen que comentamos las cartas de mujer cogidas a uno de los criminales que los instrumentos mismos con que se realizó el crimen.

Nada de esto puede extrañar a quien sepa que el hombre, en frase de un filósofo, es «como una rueda de molino; cuando no tiene que moler se muele a sí misma». Porque nos sobran energías para mantener y desarrollar la vida; si no las empleamos en producir un efecto útil, se vuelven contra nosotros y nos desgastan. El trabajo es una virtud, porque es la ley de compensación en nuestro sér. No hay vida de trabajo que no sea redimible o redentora, como no hay vida de ociosidad que no sea condenable y perjudicialísima. La holganza es un atentado a nuestra vida moral y a nuestra vida fisiológica. Antes de ser condenados por la Historia, los reyes HOLGAZANES fueron condenados por la moral como agentes de la ruina de sus pueblos. Y el mundo brillante y fascinador de la elegancia no es más que un hervidero de parásitos, un enjambre de zánganos que no tienen más oficio que el de brujulear de una a otra parte sostenidos por la miel que fabrican industriosas abejas. Todas las pasiones fermentan en él porque, como a campo sin cultivo, le falta la acción fecunda del trabajo, único elemento destructor de las hierbas perniciosas. De él proceden las depravaciones que preparan al crimen y en él se forjan los crímenes que, como el del expreso de Andalucía, deshonran y destruyen las familias y llevan a la perdición a los individuos.

Discurriendo el escritor Antonio Zozaya sobre el acto abominable que nos sirve de materia de reflexión, dice que se impone, para evitar su repetición más o menos frecuente, «el cambio radical y completo de la estructura de la sociedad». El remedio es un tópico muy de moda en la terapéutica social de hoy, como lo fué la cultura en la terapéutica social de nuestros padres. Lo que se impone para lograr ese fin y otros concomitantes o complementarios es una formación moral más acabada e intensa de los individuos, de las almas. Pero una formación moral íntegra, que tenga por troquel todos los artículos del Decálogo. Hay que acabar con el comodín ético vigente, según el que se tiene y loa por hombre honrado y hasta por bueno al que no mata ni roba, aunque se apodere, por fuerza o por engaño, de tesoros que valen infinitamente más que los puestos a cobro en las arcas del Banco de España y despoje de vidas más dignas de aprecio que la fisiológica, con serlo ésta mucho; hay que volver del revés la concepción que comúnmente se tiene de la vida, haciendo ver en ésta, no un caudal que poseemos para gastarlo a nuestro arbitrio, sino un don que el Creador nos hace para que nos mejoremos y hagamos bien a los demás, para que alcancemos nuestro fin de hombres y contribuyamos a que nuestros semejantes lo logren por la actuación o desarrollo fecundo de ella, por el trabajo incesante y bien dirigido, que es la forma primera y sustantiva de la caridad. Mientras esto no se haga, a pesar de todas las fórmulas sabias de sociología y de todos los sistemas criminológicos humanitarios, la moral seguirá triunfando en crímenes, como el reciente del expreso andaluz, que tan honda impresión ha producido en las conciencias. Porque la moral triunfa en ellos como triunfa la mecánica en los cataclismos que produce la falta de ponderación en el juego de las fuerzas cósmicas

P. Bruno IBEAS

Italia acepta totalmente el informe de los peritos

Se crea un Sindicato yanqui para el empréstito alemán

LA RESPUESTA ITALIANA

(De nuestro servicio especial)

ROMA, 26.—La respuesta del Gobierno italiano acerca de los informes de los peritos declara que los ha examinado con vivo interés y que los juzga de gran valor.

El Gobierno de Roma considera los dos informes como un todo indivisible, y se muestra satisfecho de que la Comisión de Reparaciones los haya aceptado en conjunto, creyendo que aquélla podrá proseguir rápidamente su obra.

Por su parte, el Gobierno de Mussolini se declara dispuesto a aceptar íntegramente las conclusiones de los peritos y los principios en que se inspiran, estando persuadido de que tanto las conclusiones como los principios pueden constituir una base adecuada para resolver la cuestión de las reparaciones y las cuestiones anejas, conforme en esto con la línea de conducta seguida por el Gobierno italiano.

Los resultados obtenidos por los Comités de peritos facilitarán la solución del problema general, y los Gobiernos aliados resolverán las cuestiones que los peritos no tenían encargo de estudiar.—**Daffina.**

* * *

NUEVA YORK, 26.—Se anuncia la creación de un Sindicato bancario americano, con el fin de dar toda clase de facilidades de crédito al nuevo Banco alemán de emisión oro.

Parece que el primer anticipo que será hecho por este Sindicato al citado establecimiento de crédito asciende a cinco millones de dólares, ampliable hasta 50 millones.

LA OPINION DE MORGAN

PARIS, 26.—El banquero Morgan, acompañado del adjunto Harjes, ha conferenciado esta tarde largamente con el presidente de la Comisión de Reparaciones, Barthou, y con Bradbury sobre diversos problemas financieros relacionados con el informe de los peritos.

El periódico «Chicago Tribune» atribuye a Morgan la intención de insistir en la necesidad de la aceptación global del informe del Comité de peritos, y que únicamente en el caso de que todos los proyectos del Comité Dawes no sean alterados ni sometidos a condiciones políticas, podrán los Estados Unidos suscribir una mitad del empréstito alemán, que representa 800 millones de marcos oro.

LAS RESERVAS FRANCESAS

PARIS, 26.—Hoy se ha publicado el texto de la respuesta francesa a la Comisión de Reparaciones.

El documento, bastante extenso, empieza declarando que los informes responden en todo al objetivo fijado por la Comisión de Reparaciones, formando un conjunto muy interesante y muy completo. Los Gobiernos aliados no pueden actuar, según el Gobierno francés, hasta que la Comisión de Reparaciones no haya dado su fallo y puesto en condiciones de ser realizadas las conclusiones de los informes.

De todos modos, el Reich y los Gobiernos aliados no pueden ser colocados en un plano de igualdad. Hasta que Alemania no haya ejecutado el plan definitivo los aliados no podrán estudiar entre sí las condiciones en que hayan de cambiarse las garantías que actualmente poseen Francia y Bélgica.

La nota termina afirmando que Francia hará todo lo posible para facilitar la ejecución del plan de los peritos.

Mitin de la Juventud Católica

Con motivo de reunirse en Madrid el Secretariado Internacional de Juventudes Católicas, se celebrará un acto público en el teatro del Centro, a las seis y media de la tarde del próximo miércoles 30.

ORADORES

Giovani Hoyois, presidente de la Juventud Católica belga.

Camilo Corsanego, presidente de la Juventud Católica italiana.

Santiago Fuentes Pila, representante de España en el Secretariado Internacional.

Constantini Parisi, secretario internacional del Secretariado Internacional.

Presidirá y hará el resumen del acto el Nuncio de Su Santidad, monseñor Tedeschini.

* * *

Las invitaciones para este acto pueden recogerse en los siguientes puntos, hasta el día 29 por la noche:

Casa del Estudiante, Mayor, 1, segundo, de siete a nueve.

Despachos parroquiales de San José, San Jerónimo, Nuestra Señora de la Concepción, San Marcos, Santiago, Santa Bárbara, Nuestra Señora de los Angeles (Cuatro Caminos) y San Pedro el Real (Paloma).

Quiosco de EL DEBATE.

El día 30 sólo se repartirán en la Casa del Estudiante.

Las butacas se despacharán con preferencia a los jóvenes.

Cartas al tío Jacinto

El laicismo

Por RENÉ BAZIN
(De la Academia Francesa)

(Especial para EL DEBATE)

París, abril, 1924.

Querido tío Jacinto: Hasta en vuestra propia Castilla creo que han penetrado ya las palabras «laico» y «laicismo», y no me sorprendería que algún charlatán, de los que en parte alguna faltan, haya intentado haceros comprender que la escuela laica no es más que una forma de progreso, una escuela apropiada a los tiempos modernos, que respeta los derechos de todos, y a la que no hay razón para tener miedo. He observado en el viaje, ya largo, que entre los hombres y libros he hecho, que la impiedad no gusta de llevar su verdadero nombre, y que hábilmente se lo cambia aproximadamente cada cincuenta años.

Observarlo en nuestro país: en el siglo XVII los incrédulos—que los ha habido siempre, en todos los países y hasta en los siglos más cristianos—eran llamados «libertinos». No es este un nombre muy bonito, pero como podía designar también gentes de cierta libertad de costumbres, y esta es una clase de vicio que el mundo no trata con severidad excesiva, no protestaron, sino débilmente, contra semejante apelativo. Quizá lo habían inventado ellos mismos. Algunos, además, se declararon protestantes, más que por seguir las normas de un semicristianismo, para rehuir, bajo esa máscara, toda disciplina. Más tarde, en el siglo XVIII, se titularon «filósofos», y bien sabe Dios que de filósofos no tienen nada, sino lo preciso para embrollar cuestiones, engañar a las gentes sencillas con el aparato de sus discursos e invocar la razón en libros donde no faltaba ingenio, pero tampoco ignorancia, ni menos una bajeza habitual, reveladora del fondo de los corazones.

En el último siglo, los impíos, en busca siempre de sobrenombre, se dijeron nacionalistas, positivistas y, sobre todo, librepensadores. Hoy son «laicos». Esta palabra, en los diccionarios de hace cincuenta años, por ejemplo, en la última edición del diccionario de la Academia Francesa, significaba: «el que no es eclesiástico ni miembro de una orden religiosa.» No ha dejado de significar esto mismo, pero a tal significación se ha añadido una segunda, que nos lleva al centro mismo del eterno conflicto entre creyentes e incrédulos. El Papa reinante ha dado la definición más exacta del «laicismo», tomado en esta segunda acepción, cuando, en su Encíclica del mes de enero último, decía: «Lo que Pío X ha condenado, Nós lo condenamos también, y, siempre que por la palabra «laicismo» se entienda un sentimiento o una intención contrarios o extraños a Dios y a la Religión, Nós reprobamos plenamente tal «laicismo». Una escuela será laica, si Dios no es allí enseñado de alguna manera; un hospital será laico, si nada ni nadie consuela en él a los enfermos, recordándole los sufrimientos y las promesas de Cristo; una ley merecerá figurar en la colección de leves laicas, si para nada tiene en cuenta la moral divina, etcétera.»

¡Cuando usted vea esta palabra en alguna proclama electoral desconfíe, tío Jacinto!, y esté en guardia contra un error, que es cruel para el pueblo cristiano y ruinoso para el Estado. Felicítese de que en su país haya sido esto comprendido, y de que recientes disposiciones hayan aumentado en las escuelas el número de horas en que los niños han de aprender la Doctrina Cristiana, de suerte que, sin hablar de otras ventajas, puedan resguardar su sentido común y su corazón.

Estima usted con razón que los propagadores del laicismo no se han presentado en Francia a cara descubierta. Estos días he leído en la «Revista de Filosofía» un capítulo de una «Historia del pensamiento contemporáneo», que este año publicará un periodista de gran experiencia y talento, M. Eugenio Tavernier, y allí he encontrado un fragmento curiosísimo de una carta de Proud'hom. El fundador del positivismo escribía a un amigo, en 1851, estas líneas confidenciales y atroces: «El catolicismo debe ser perseguido en estos momentos hasta su extinción; lo cual no me impide escribir sobre mi bandera: «Tolerancia.» Treinta años má tarde, Julio Ferry, al redactar el proyecto de la ley que iba a establecer la pretendida neutralidad de la escuela pública, y a despojar al propio tiempo del derecho de enseñanza a todo religioso o religiosa, cuidaba de incluir en el programa de estudios primarios: «Los deberes hacia Dios.» Los ministros sabían que la mayor parte de los maestros, formados en Escuelas Normales que los preparan cuidadosamente para la irreligión, y aleccionados además por la actitud de los diferentes Gobiernos que se suceden, pero los cuales coinciden todos en un mismo punto, dejarían sin efecto la letra del programa, en la que se hacía mención de los deberes para con Dios. Y así ocurrió. El año pasado una circular ministerial dispensó a los maestros de dar una clase que ya tenían costumbre de no dar, y para la que la mayor parte, además, no estaban preparados.

Que semejantes medidas sean uno de los mayores males que la autoridad pueda infligir a un pueblo cristiano desde hace siglos, usted, tío Jacinto, lo comprende fácilmente.

(Continúa en tercera plana)

Un par de botas, cuatro duros todo lo más

En Valencia tasan los tejidos y el calzado

VALENCIA, 26.—Reunida la Junta de Abastos, impuso varias multas de 500 pesetas a diversos comerciantes, entre ellos los vocales de la Asociación de confiteros y pasteleros.

Se acordó fijar las siguientes tasas: harina de huerta, 52 pesetas los cien kilos; blanca, 58; de fuerza, 66, y de extrafuerza, 72,50. Arroz cáscara, 47 pesetas; ídem blanco, 65.

Tejidos: estampados, 1,50 pesetas metro; mallorquines, 1,45; géneros blancos, 1,60; lana, traje caballero, hasta 10 pesetas metro; lana señora, 1,70; algodón, traje señora, 1,70; géneros de punto, 3,50 unidad; mantas dobles, 3,75 a 28,50 unidad, según escala gradual.

Calzados: negro para caballero, a 18 pesetas; de color, 20 como máximum. Para señora hasta 15 pesetas.

¿Se suspende el partido Barcelona Unión?

BARCELONA, 26.—Corren rumores de que se suspenderá el partido de «football» de mañana, correspondiente al segundo de la semifinal del campeonato de España, a causa de la falta de árbitro.

La Federación Catalana ha protestado del acuerdo de la Federación Nacional de suspender al árbitro señor Colina.

* * *

El partido citado supone la segunda vuelta para el Real Unión y la tercera para el F. C. Barcelona, lo que demuestra las «garantías deportivas» de los que dirigen el «football» nacional.

Para la dirección del encuentro había sido nombrado el señor Adrados, de la Federación aragonesa.

El presente número de EL DEBATE consta de 12 páginas
Su precio es, como de costumbre, 10 céntimos

Navarrete había planeado otros dos robos

Son detenidos varios cómplices de Piqueras

Navarrete planeó el crimen; Honorio Sánchez Molina buscó a Teruel y Piqueras en calidad de hombres de acción, y Donday, amenazado de muerte si no ayudaba a la fuga, alquiló el automóvil de Pedrero para traer a los asesinos a Madrid.

En casa de Teruel se hizo el reparto del dinero, y quedaron depositadas las alhajas.

Esto es lo que se sabe hasta ahora del crimen. Lo que pasó en el vagón se ignora aún, y no podrá aclararse hasta que Piqueras sea traído a Madrid y careado con los demás detenidos, que no están de acuerdo en sus manifestaciones. Véase que, según declaración oficial, no está aclarado si el oficial señor Orts tuvo participación en el delito.

Está convicto de su participación en el crimen Honorio Sánchez Molina, contra el que se dictó ayer auto de procesamiento. También está procesada desde ayer Carmen Atienza, esposa de Teruel, y probablemente se adoptará la misma medida con la Antonia Sánchez Molina, hermana de Honorio—una de las mujeres que fué detenida en la madrugada de ayer por haber guardado el dinero que su hermano obtuvo por su complicidad con los que desvalijaron la ambulancia.

A Navarrete se le han encontrado recetas falsificadas de cloroformo, de las que se valió para adquirir la ampolla que fué encontrada en el correo. También se hallaron en poder de Navarrete 80 fotografías de otras tantas personas que se relacionaban con él, como consecuencia de sus oprobiosas costumbres. Se sabe que Navarrete preparó otras dos veces el asalto a la ambulancia de Correos; pero no pudo realizarlo por haber dejado de concurrir Donday, con quien el primero había contado como único cómplice para la comisión del delito.

DONDAY DECLARA DURANTE CUATRO HORAS

En la cuarta sección de Justicia de Capitanía general manifestaron ayer mañana a los periodistas que el Juzgado continuaba sus diligencias normalmente, habiendo consistido las realizadas últimamente en el reconocimiento de los detenidos Navarrete y Donday por el chófer Miguel Pedrero, así como una extensa declaración de Donday, que duró unas cuatro horas.

Un periodista preguntó al comandante La Roda, que era quien facilitaba la información, si en el plan de los criminales figuraba el asesinato de los dos ambulantes, a lo que dicho jefe contestó que eso pertenecía al secreto del sumario.

Añadió que hoy se realizarían varias diligencias procesales, entre éstas diversos careos, y terminó diciendo que aún no había llegado Piqueras a Madrid, y así que lo haga se practicará la diligencia de reconstitución del crimen en el mismo coche correo en que tuvo lugar. Esta diligencia estaba anunciada para ayer.

NAVARRETE PREPARO OTROS DOS ASALTOS

La declaración de José Donday ha arrojado tal luz sobre el sumario, que muy poco será preciso ya para conocer en todos sus detalles el desarrollo de la tragedia del expreso.

Desde luego, el más comprometido por estas manifestaciones es Sánchez Navarrete, que ejercía sobre el declarante una casi absoluta influencia dominadora.

Donday, de contextura moral sumamente débil, empobrecido de espíritu, servía en todo la voluntad de Navarrete.

Obsesionado Navarrete por la idea de obtener dinero a cualquier precio, pensó ya en dos ocasiones asaltar la ambulancia del expreso, y para ello convino un plan con Donday. Este, provisto de un pase de Correos que aquél le proporcionaría, subiría a la ambulancia en Madrid o en cualquiera otra estación. Llevaría un bocadillo y una botella de vino de buena marca, que justificara una invitación a los ambulantes que fueran de servicio; el vino habría de llevar un narcótico que adormeciera a los oficiales de Correos, y entonces entraría en acción Sánchez Navarrete, que, como conocedor de los servicios, se dedicaría a desvalijar la expedición, huyendo después.

Pero en el momento de poner en práctica este plan, Donday sintió miedo y no acudió. Entonces Navarrete se decidió a dar el golpe por otros medios, y para ello acudió a Honorio Sánchez Molina, le expuso su proyecto, y éste buscó los otros dos factores que habían de intervenir en la tragedia. Estos fueron Piqueras y Antonio Teruel; ambos eran hombres de acción, muy avezados en la vida del delito, y sin escrúpulos de conciencia para llegar hasta donde fuera preciso.

En un principio se descartó el concurso de Donday; pero al darse cuenta después de que éste conocía los planes desde su origen, Navarrete y Honorio cambiaron de criterio y decidieron que no tomara parte activa en el asalto de la ambulancia, no fuera a tener miedo a última hora, como en las otras dos ocasiones. Por esta razón se le encargó de buscar el automóvil que había de recogerles en Alcázar de San Juan, amenazándole de muerte si no cumplía el cometido que se le encomendaba.

Por cierto que el plan de huída estaba preparado de manera que al apearse en Alcázar irían a ocultarse en la finca de Honorio en Calzada de Calatrava; pero esto les fracasó por no haber conseguido adquirir Navarrete un automóvil, como tenía pensado días antes del crimen.

Donday asegura que no se enteró de que había habido derramamiento de sangre hasta que se publicó la noticia en los periódicos. Al saberlo se horrorizó, y por eso con las 3.000 pesetas que le dieron como pago a sus servicios huyó al extranjero.

Se dirigió primero al Havre, sin duda con propósito de embarcar para Inglaterra o América; pero se jugó el dinero que llevaba, quedó completamente sin recursos, y esta situación, unida a los remordimientos por el crimen cometido, fué lo que le indujeron a presentarse en nuestra Embajada.

Lo ocurrido después es ya conocido por nuestros lectores.

* * *

Tal fuerza sugestiva ejercía Navarrete sobre Donday, que podrá afirmarse que éste carecía de voluntad propia ateniendo todos los actos de su vida a los deseos de aquél.

En cierta ocasión Navarrete había prestado a Donday 500 pesetas, que seguramente no le devolvió, necesitando después nuevas sumas en los momentos de apuro, en que llegó a carecer hasta del sustento, y quizás en este punto comenzara la inferioridad del uno respecto del otro.

Desde luego, parece aclarado que en el plan primitivo no aparecía el propósito de matar a los dos ambulantes, sino narcotizarlos y maniatarlos, así como a Navarrete, para mejor preparar la coartada. Lo que pasó después, ocasionando el asesinato de los señores Lozano y Orts, no podrá ser puesto en claro mientras no prente declaración Francisco Piqueras. A aquel propósito respondía la existencia de la ampolla de cloroformo en el interior del coche correo, que por cierto aparecía rota, sin que, como se deduce del dictamen de autopsia, hubiera sido usada. Esta ampolla fué, desde luego, facilitada por Navarrete, pues en el registro hecho en su domicilio se le han encontrado varias recetas de cloroformo y otras substancias narcotizantes falsificadas.

También se han encontrado en poder de Navarrete más de 80 fotografías de personas con él relacionadas en sus mismos vi-

EL CENTENARIO DE KANT

Colonia, abril, 1924.

El 22 de abril se ha celebrado en Koenigsberg, ciudad natal de Kant, y en todas las Universidades de Alemania, con pompa inusitada, el segundo centenario del nacimiento del más célebre filósofo alemán, cuyo influjo ha sido tan grande que aún hoy día no se puede prescindir de él, cuando se trata de dar una síntesis de la filosofía moderna. Se ha celebrado el aniversario de Kant en el momento en que los filósofos más prestigiosos de la Alemania actual han empezado a oponerse al kantianismo, cuando se oye en todas partes el grito: «Kant es el peligro de la filosofía, Kant nos ha inducido a errores. Solamente apartándonos de la doctrina kantiana, hallaremos la verdadera filosofía.» Y no son los católicos, los partidarios de Santo Tomás, los que elevan esas quejas contra Kant; son filósofos en parte protestantes; son catedráticos renombrados de Universidades, los que van desplegando la bandera antikantiana, y afirman que lo que se ha llamado durante más de un siglo descubrimiento igual al de Copérnico, no es sino uno de los mayores errores de la historia de la Filosofía. El descubrimiento copernicano de Kant se cifraba en la transferencia kantiana del mundo real a representaciones subjetivas, llamando formas de la inteligencia a lo que los antiguos llamaban realidades exteriores; inmenso error que tuvo gran influjo sobre la mayoría de los sistemas filosóficos, dentro y fuera de Alemania, durante el siglo pasado y parte del siglo presente.

Ya el inolvidable filósofo español Balmes advirtió en su obra «Filosofía fundamental» cuán pernicioso había sido el error principal de Kant, y cómo su supuesto descubrimiento no era sino una falsificación completa de las realidades del conocimiento humano. Pero en aquellos tiempos la autoridad de Kant era aún tan grande, que los filósofos escolásticos que se atrevían a discutirla eran menospreciados como enemigos del progreso moderno. Ahora ha llegado el momento de que caigan por tierra, uno por uno, los puntos esenciales del sistema kantiano.

Uno de mis amigos, profesor de Filosofía en la Universidad de Munster, me declaró hace poco que una de las mejores refutaciones de Kant se halla en la citada obra de Balmes, la cual, por esta razón, merece una nueva traducción alemana.

Presenciaremos además ahora un fenómeno muy singular, y es que aun entre las cuatro principales escuelas kantianas que hay en Alemania: la de Marburg, fundada por Cohen y Natorp, y cuyo representante en España es F. Ortega y Gasset; la de Friburgo, fundada por Cindelband y Rickert; la de Simmel y la de Nelson, todas las cuales cuentan con numerosos discípulos; hay diferencias muy profundas de doctrina respecto a la misma interpretación del pensamiento del maestro en sus puntos más esenciales. Los mismos kantianos no se entienden entre sí: «¡Qué insegura guía—escribe un filósofo moderno—, cuyo pensamiento fundamental no entienden ni aun sus propios partidarios!»

Un renombrado filósofo, el doctor Wust, de Colonia, escribió hace dos años un libro, titulado «La resurrección de la Metafísica», para demostrar que lo mejor de la moderna filosofía alemana regresa otra vez a la metafísica, a la que el método kantiano quería reducir a la nada, concentrando toda la filosofía racional en la crítica de las operaciones del entendimiento. En efecto, la metafísica está otra vez en honor entre las novísimas tendencias filosóficas, sobresaliendo entre éstas la escuela de la Fenomenología, fundada por el célebre profesor Husserl, gloria la más admirada de la nueva filosofía, que está en contradicción abierta con los métodos de Kant y que simpatiza claramente con la filosofía escolástica, de la que ha tomado el respeto a las realidades de los conceptos del entendimiento. Su discípulo más famoso, el profesor Scheler, de Colonia, que ha entrado de lleno en la Escolástica, sosteniendo tendencias platónicas, ha definido que el pleito entre la nueva filosofía y el kantianismo no es otra cosa sino el antiguo pleito entre el realismo y el nominalismo, siendo, en efecto, el kantianismo un nominalismo puro, un subjetivismo desenfrenado.

De esta suerte, la posición del kantianismo no resulta muy airosa el día del centenario de su fundador. Quien quiera enterarse más acerca de esta cuestión, hallará material abundante en los artículos del padre Ugarte de Ercilla, publicados en la excelente revista «Razón y Fe», y en los que se da copiosa orientación sobre el movimiento filosófico moderno.

Doctor FROBERGER

Llegan los delegados de la Juventud Católica

Para asistir a las sesiones del Secretariado Internacional de Juventudes Católicas, se halla ya entre nosotros M. Giovani Hoyois, presidente de la Asociación de la Juventud Católica belga. Esta noche llegan M. Sueten, de la Juventud Católica holandesa; Sig. Camilo Corsanego, de la italiana, y Parisi, secretario general.

Como tenemos ya anunciado, el primer acto público en su honor será la comunión general que administrará hoy, a las ocho y media, en la iglesia de San Jerónimo el Cardenal Primado.

INDICE - RESUMEN

Viaje a Tierra Santa, por Jenaro Xavier Vallejos ..... **Pág. 3**
Fruta de Aragón (Justicia aragonesa), por G. García-Arista y Rivera ..... **Pág. 3**
Al caballero del verde gabán, por el marqués de Lozoya ..... **Pág. 3**
Paliques femeninos, por «El Amigo Teddy» ..... **Pág. 4**

PROVINCIAS.—Hoy se celebrará en Zaragoza la Asamblea de agricultores contra los bonos de exportación de trigos. Llegan a Barcelona los primeros envíos de aves exóticas para el Congreso de Avicultura.—Detención de un individuo que robaba telas, inducido por los Sindicatos **(página 2).**

EXTRANJERO.—Se ha creado un Sindicato de banqueros yanquis para el empréstito a Alemania.—En Stuttgart se ha descubierto una organización comunista para el asesinato, al servicio de Moscú **(páginas 1 y 2).**

EL TIEMPO (Pronósticos del Servicio Meteorológico Oficial).—Cantabria y Galicia, chubascos y marejada. Centro de España, tiempo inseguro. Resto de España, buen tiempo, poco estable. Temperatura máxima en Madrid, 21,0 grados, y mínima, 7,8. En provincias la máxima fué de 26 grados en Albacete, Zaragoza y Murcia y la mínima de 3 en Cuenca.

Somos compradores
de alhajas, perlas brillantes, papeletas Monte y buenas joyas. **Unión Joyera, Cruz, 1, entresuelo. T.º 62-19 M.** Despacho reservado.

PERLAS JAPON
El viernes 2 de mayo llegará a Madrid el propietario de las perlas Japón, Avelino S. Isasia, joyero establecido en Vitoria, calle de Dato, 24.
Oportunamente se anunciará el hotel donde recibirá a sus clientes.

cios de depravación. Muchas de ellas son conocidas de la Policía, y no tardarán en caer en sus manos.

Ante pruebas tan abrumadoras, parece que Navarrete ha hecho una confesión completa y detallada de toda su participación en el crimen.

En cuanto a Honorio, que al principio pareció muy entero y dando muestras de serenidad, ante la marcha de las diligencias ha comenzado a decaer de una manera visible, y en estos momentos se muestra ya abatidísimo. Personas que le conocen aseguran que Honorio, que a su vez ejerce sobre Navarrete una influencia análoga a la que éste tiene sobre Donday, tiene dos aspectos distintos en su vida, pues mientras con las personas dignas se muestra en extremo serio y aparentando una gran rectitud, con las de contextura moral semejante a la suya no vacila en revelarse como un cínico repugnante.

DONDAY, ESTAFADOR EN BARCELONA

BARCELONA, 26.—Se ha averiguado que la familia de José Donday, complicado en el crimen del expreso de Andalucía, residió en Barcelona durante doce años. El padre de Donday, don Julio, procedía del Ejército español, habiéndose casado en Cuba con doña Josefa Hernández, de nacionalidad cubana.

De este matrimonio nacieron una hija, Antonia, que ahora cuenta treinta y ocho años, y tres varones: Manuel, Julio y José. Este último es el coautor del crimen.

Al dejar don Julio la carrera militar ingresó en el Cuerpo de Telégrafos, instalándose con su familia en Barcelona. Entonces su hijo José contaba unos tres años de edad. Aquí trabajó en una casa de comercio alemana, cuyo dueño estaba relacionado con un hermano de Donday, residente en Alemania, trasladándose éste a la Corte en 1913. Antes había aprendido el catalán y el alemán.

Hace unos siete años se supo que don Julio Donday había fallecido en Alemania. También se dijo que sus hijos estaban en dicha nación al frente de importantes negocios.

Se sabe que José Donday estuvo reclamado por el Juzgado del Ensanche los años 1920 y 21 por delitos de estafa.

HONORIO SANCHEZ CONFIESA SU PARTICICPACION

El jefe de la sección de Justicia, comandante de Estado Mayor señor Hernández Roda, recibió a las once de la noche a los representantes de la Prensa, en Capitanía general.

Dió cuenta en un principio de haber celebrado por la tarde el Juzgado militar diversos careos para determinar la responsabilidad directa de Honorio Sánchez en la preparación del delito.

Primeramente fué careado con Carmen Atienza, que al efecto fué trasladada a la Dirección de Seguridad desde la cárcel de mujeres, y después con Donday.

Tanto éste como la mujer sostuvieron la acusación contra Honorio, el cual, al comenzar la diligencia, se mostró reservado y entero, más acabó confesando que había participado en la preparación del delito.

Varios procesamientos

Se ha elevado a procesamiento la detención de Carmen Atienza, y también se ha dictado el mismo auto contra Sánchez Navarrete, Donday y Honorio, a los cuales se les ha tomado indagatoria.

Ha sido detenida—siguió diciendo el señor Hernández Roda—la hermana de Honorio, Antonia, y probablemente se decretará su procesamiento y prisión.

Las diligencias no marchan con la premura que fuese de desear, por no haber llegado aún a Madrid el detenido Piqueras.

Un periodista preguntó si era cierto que había sido detenida la lavandera que lavaba la ropa de la casa de huéspedes de Honorio, y que es la mujer domiciliada en la Carretera de Aragón, a la cual Antonia le llevó las 6.000 pesetas para que las guardase.

Contestó el señor Hernández Rodas que, en efecto, estaba detenida; pero su responsabilidad no estaba claramente determinada, esperándose que en breve el Juzgado militar aclare si conocía o no la procedencia del dinero, existiendo la sospecha de que se limitara sólo a recibir la cantidad, sin suponerse por qué medios llegó a poder de Antonia.

—¿Cuándo llega Piqueras?—preguntó otro reportero.

—De fijo no se sabe; pero creo que mañana (hoy) lo hará, seguramente antes de mediodía. En el momento en que se halle en Madrid la labor del Juzgado militar se intensificará. Esta noche no se constituirá, pues sólo espera la llegada de ese detenido.

El señor Hernández Roda no sabía si Carmen Atienza era legítima esposa de Teruel. Es un extremo que aún está por determinar, y de su esclarecimiento depende el grado de culpa que la alcanza.

El juez de Córdoba—continuó hablando el jefe de Justicia militar—denegó la entrega de las actuaciones cuando se las pidió el capitán general de la segunda región. Pero ahora, al hacer la misma petición esta Capitanía, ha resuelto enviarlas. También por tal motivo las actuaciones no han sido tan rápidas como se suponía.

Aún no las ha remitido, y son imprescindibles, por aunque realmente no tuvieran gran trascendencia, van unidos a ellas documentos de gran interés para el trámite procesal, como son, entre otros, el dictamen de los forenses que hicieron la autopsia de los cadáveres de los señores Orts y Lozano, las partidas de defunción de éstos y las certificaciones de enterramiento.

El juicio será sumarísimo

Al preguntársele al señor Hernández Rodas si se había comprobado, durante la marcha de las diligencias, si Orts aparecía como conocedor de algo de lo que ocurrió en el interior del coche correo, respondió el interpelado que era un asunto de mucha delicadeza para poder formar un juicio definitivo, pues mientras algunos de los encartados en el sumario le acusan, otros, por el contrario, al declarar, alejan en absoluto la duda de que supiese que el vagón iba a ser robado. Es una nebulosa todavía—añadió—, y nada se puede afirmar ni negar. Antes de la celebración del Consejo de guerra se procurará por todos los medios dejar bien puntualizada la cuestión, para ulteriores resoluciones.

—¿El juicio será sumarísimo?

—La impresión es afirmativa. El trámite ha de ser el siguiente: en cuanto el Juzgado militar acabe sus trabajos, los enviará al capitán general. Después pasarán al auditor, y el dictamen de éste será elevado también al capitán general para su aprobación. Repito que mi creencia es que se resuelva en juicio sumarísimo, siguiéndose los plazos rápidos del Código de Justicia militar.

Finalmente, el señor Hernández Roda dijo que hoy domingo actuará el Juzgado militar, con la misma intensidad o más que hasta ahora, por suponerse que ya estará en la Corte el detenido Piqueras.

DESAPARECEN DOS HIJOS DE LA LAVANDERA DE HONORIO

Las dos mujeres a que nos referíamos ayer, que habían ingresado como detenidas en la Dirección de Seguridad a altas horas de la madrugada, son Antonia Sánchez, hermana de Honorio Sánchez Molina y Encarnación Muñoz, lavandera de la Pensión Internacional.

La primera llevó a casa de ésta 6.000 pesetas para que las guardase. Dicha suma, que procedía de lo robado en el coche correo, fué hallada por la Policía al registrar el domicilio de Encarnación, sito en el barrio de Bilbao, de la Carretera de Aragón, poco más allá de las Ventas.

Cuenta la Antonia que su hermano la dió hace varios días las 6.000 pesetas para que las tuviera hasta que él se las pidiese, pero entonces ella, juzgando que en la fonda estaban «poco seguras», las llevó a casa de la lavandera. Tanto ésta como la otra mujer aseguran que desconocían la procedencia de las pesetas; pero estas manifestaciones no parecen muy claras, por cuanto se cree que no han de tardar en ser procesadas ambas detenidas.

Se señala el hecho extraño de que dos hijos de la lavandera han desaparecido de Madrid al ser detenida su madre.

Cómplices de Piqueras, detenidos

CIUDAD REAL, 26.—El teniente coronel de la Guardia civil jefe de la Comandancia de esta provincia ha facilitado la siguiente nota:

«Anoche fueron detenidos en Puertollano Alfonso Grande, Antonio Rey Dueñas, Vicente Grande Anguita, Gabriel García Grande y tres individuos más, todos ellos empleados en el Círculo Obrero, por haberse comprobado que protegieron la huía de Piqueras.

Cuando la Guardia civil se presentó en el Círculo, uno de los detenidos advirtió a Piqueras el peligro que corría, y entre todos prepararon la fuga y arreglaron la maleta que se ocupó a aquél. Los siete detenidos acompañaron a Piqueras hasta la estación y comisionaron a un golfillo que merodeaba por aquellos lugares para que sacara el billete.

Los citados individuos presenciaron la salida del tren escondidos tras unas tapias de la estación, sin que pudieran ser vistos, por la obscuridad del lugar donde se hallaban apostados.»

Todos estos individuos se han negado a hacer declaración alguna, por lo que han ingresado en la cárcel, a disposición del Juzgado militar que entiende en el sumario.

* * *

CIUDAD REAL, 26.—En la Comisaría de Vigilancia facilitaron hoy la siguiente nota:

«La Policía de Ciudad Real ha descubierto la participación de un nuevo personaje en el crimen del expreso de Andalucía, y ha marcado la ruta que debe seguir.

Esta noticia no puede ser desmentida. Este personaje, muy conocido en la provincia, especialmente en Daimiel, fué perseguido por la Policía de esta capital, siguiendo la ruta y suponiéndose, con bastantes probabilidades de veracidad, que será detenido de un momento a otro.»

Parece que el persosonaje aludido en la nota que antecede, y del cual tiene interesada la busca y captura la Dirección de Seguridad, es Vicente Sánchez (a) «Cacheta Chico», antiguo dueño del hotel Colombia, de Daimiel, donde se hospedó Francisco Piqueras. Se afirma que dicho individuo salió de esta capital con ánimo de embarcar para Colombia.

El «Cacheta» ha embarcado

CADIZ, 26.—Cumplimentando órdenes de la Dirección general de Seguridad la Policía ha averiguado que Vicente Sánchez León dueño del Hotel Colombia, de Daimiel, en el cual se hospedó Francisco Piqueras después de crimen, llegó a Cádiz el día 11 en el correo de la noche con pasaporte para Sabanilla, estado de Bogotá (Colombia), marchando el día 15 a bordo del «León III» para dicha república.

Queda, por tanto, desmentida la información publicada por un periódico de Madrid que suponía que el pasaporte expedido a favor de Vicente Sánchez era destinado a Piqueras para su fuga. Confirma esto el hecho de que Sánchez hubiera facturado en Cádiz un mes antes una partida de cajas de coñac, de cuya venta se encargará en América.

Se ha confirmado que Sánchez fué torero, apodándose «el Cacheta». En Cádiz se hospedó últimamente en una fonda de la calle de Sopraniz, propiedad de don Antonio Cabrales y denominada «El Universo». En el libro registro de dicha fonda figura Sánchez como natural de Valenzuela (Ciudad Real), con residencia en Daimiel.

Parece que, hablando con el dueño de la fonda, Sánchez manifestó que se marchaba a América debido al mal estado de su negocio en Daimiel. El equipaje de este individuo lo constituían varias maletas y sombrereras de madera, de las utilizadas por los toreros para guardar las monteras.

Se edice que se ha radiotelegrafiado al vapor «León XIII» con órdenes de que sea detenido Vicente Sánchez, que va como pasajero de tercera clase.

Piqueras sigue en Pueblo Nuevo

CORDOBA, 26.—Continúa incomunicado en Pueblo Nuevo el detenido Francisco de Dios Piqueras, que se muestra tranquilo. Se ha comprobado que no llevaba armas, y que en el momento de la detención no puso la menor resistencia. Declaró que había pasado dos días en Daimiel, tres en Ciudad Real y los restantes en Puertollano.

Se creía aquí que sería trasladado a Madrid en breve plazo, pero se han recibido órdenes de que permanezca en Pueblo Nuevo hasta que se reciban instrucciones en otro sentido.

El juez encargado del sumario, señor Iglesias Portal, ha recibido esta madrugada la orden de remitir a Madrid con toda urgencia las actuaciones practicadas. En cumplimiento de este mandato salieron hoy mismo en el rápido.

Declaran dos parientes de Piqueras.

UBEDA, 26.—Llamados por el capitán de la Benemérita han comparecido y prestado declaración Eusebio Piqueras Mumera y Francisco Fontán Vaca, parientes del detenido Francisco de Dios Piqueras.

Eusebio manifestó que en los primeros días del mes de febrero estuvo Piqueras, que es sobrino del declarante, en Torreperogil, solicitando de Fontán un certificado de buena conducta y la partida de nacimiento. Como Fontán se los negase, Piqueras acudió a Eusebio, haciendole la misma petición y rogándole que le enviara ambos documentos a Martos. Como no lo hiciera así Eusebio, volvió Piqueras a Torreperogil, del 9 al 11 de febrero, renovando su petición y diciendo que precisaba los documentos para emigrar y dedicarse a trabajar como comisionista.

Tanto del certificado de buena conducta como de la partida de nacimiento se incautó el capitán de la Guardia civil. Eusebio y Fontán fueron puestos en libertad.

* * *

JAEN, 26.—Se dice que en Torreperojil ha sido detenido Francisco Piqueras Muniera, tío de Francisco Piqueras, el cual, según parece, facilitó a éste último la documentación para huir.

También fué detenido Francisco Fontán Vaca. Créese que ambos individuos serán trasladados a Jaén.

EL SEÑOR NAVARRO EN LIBERTAD

El oficial de Correos don José Navarro se presentó ayer a sus jefes, después de haber demostrado, contra lo que afirmaron algunos periódicos que vienen cultivando la nota sensacional en este suceso, que no había recibido alhajas de Navarrete ni comió con éste y con Donday en el Liceo de América el sábado siguiente al crimen.

Tampoco es cierto que haya sido careado con alguno ni que fuese registrado su domicilio, pues ni siquiera lo han sido sus ropas durante el tiempo que permaneció en la Dirección general de Seguridad. Su comparecencia ante el Juzgado no tuvo otro objeto que aclarar si había tenido alguna relación con Navarrete.

Manifestó que conocía a éste como compañero de la misma dependencia, al que en alguna ocasión había llegado a prestar 100 pesetas, que luego le pagó, sin más incidentes.

El señor Navarro, que, como anunciamos, fué puesto ayer en libertad con todos los procedimientos favorables, nos ha visitado para agradecernos que EL DEBATE no haya sido de los periódicos que momentáneamente arrojaron una mancha sobre su buen nombre y su prestigio.

* * *

No es cierto, como se ha dicho, que don Luis Mur, el vecino de Ciudad Real que ha dado testimonio de que la noche del crimen vió a Honorio Sánchez, como después de las actuaciones judiciales ha quedado demostrado, hubiera sido «croupier».

DONDAY RECONOCIDO POR PEDRERO

Como decíamos en otro lugar, una de las diligencias practicadas ayer por el Juzgado instructor consistió en el reconocimiento de José Donday por el chófer Miguel Pedrero.

Este, en presencia de Navarrete y de Donday, no vaciló en reconocer a este último como el alquilador del «auto» en que fueron recogidos en Alcázar los asesinos. Justificó su primera equivocación por el parecido físico de ambos individuos y por la circunstancia de vestir Navarrete la noche en que le fué presentado en el despacho del director de Seguridad el gabán claro de trabilla que llevaba Dunday en la noche de autos.

Después de esta diligencia fué cuando Navarrete no tuvo más remedio que confesar que él había tomado parte activa en la tragedia desarrollada en el interior del coche correo, pero sosteniendo obstinadamente que su propósito era únicamente el de robar y no matar.

COMO FUE EL ASALTO

Las declaraciones de Sánchez Navarrete y Honorio arrojan cierta acusación sobre el oficial señor Orts.

Parece que lo convenido era que Piqueras, Teruel y Navarrete, que habían de esperar el paso del expreso en la estación de Aranjuez, al llegar éste llamasen a gritos a Lozano, con objeto de que ello fuera oído por los empleados de la línea férrea y se calculara después que los tres individuos eran amigos de éste y no de Orts. Ya en el tren y para que no cupiese duda sobre este extremo, se dió encargo a Lozano de que preguntase al revisor si habría lugar en el tren para tres personas. El señor Lozano cumplió el encargo; pero ya sabían los criminales que ello no tendría resultado, toda vez que conocían de antemano que el expreso iba abarrotado de viajeros por la proximidad de la Semana Santa.

Luego se puso en ejecución el plan. Lozano, que se había puesto a trabajar en la correspondencia, fué atacado inopinadamente por la espalda por Teruel y Piqueras. Lozano cayó al suelo muerto casi instantáneamente, sin apenas darse cuenta de la agresión.

Al ver caer muerto a Lozano, se apoderó de Sánchez Navarrete un miedo cerval. Arrinconado en un ángulo del vagón, no osó tocar a nada. Así se comprende que olvidaran, entre otras cosas, la valija de Gibraltar, que ya habían abierto por cierto, y en la que, según parece, iban cerca de tres millones de pesetas.

Según el plan convenido, Orts había de dejarse cloroformizar y atar; pero fué también tan intensa la impresión que le produjo ver a su compañero muerto, que se negó a ello.

Los criminales insistieron en que se dejara dormir, y que al recobrar luego los sentidos dijtra que tres amigos de Lozano, a los que no conocía, habían asaltado el coche, robándole.

Orts quiso seguir la misma suerte que los demás; pero éstos se opusieron, porque con su desaparición, la Policía tendría una pista eficacísima.

Surgió la disputa, cada vez en términos más duros, hasta llegar a la agresión, durante la cual está probado que el ambulante se defendió bravamente, hasta que Antonio Teruel, aprovechando un momento en que Orts se hallaba tirado en el suelo, le disparó a quemarropa los dos tiros que le causaron la muerte.

Este relato, que recogemos a título de información, está deducido de las declaraciones de Sánchez Navarrete y Honorio, los cuales, sin duda por la clase de relaciones que les une, se defienden en lo posible mutuamente; pero no tiene muchas garantías de autenticidad, puesto que es una acusación de dos hombres descalificados por su amoralidad, contra dos muertos y un ausente.

La presencia de Piqueras aclarará posiblemente alguno de los extremos de esta pretendida narración exacta.

HAZAÑAS DE HONORIO

A Honorio Sánchez Molina se le ha presentado en los primeros momentos como un aventurero, pero siempre atribuyéndosele una posición tan desahogada, que incluso se le señaló como propietario de una casa en Madrid: la número 12 de la calle de Buenavista.

Ello es absolutamente cierto. La finca está a su nombre, aun cuando sobre ella pesen varios compromisos que casi anula el derecho de Honorio.

Vamos a relatar la forma cómo la casa llegó a poder de Honorio Sánchez y otras hazañas suyas, resumen de parte de su vida en estos cinco años últimos.

Honorio hizo amistad con una señora viuda, llamada doña Manuela Fernández, hace próximamente ese tiempo.

Doña Manuela era, desde veinte años antes, dueña de una casa de huéspedes establecida en dos pisos en el número 14 de la calle de Pontejos, negocio saneado que dejaba un buen rendimiento. Además, la viuda poseía un capital no despreciable y la casa número 12 de la calle de Buenavista.

Honorio pudo convencerla, sirviéndose de malas artes, para que ella le entregara su fortuna, para que la finca de la calle de Buenavista se pusiera a nombre de Honorio, a cuyo efecto hubo una simulación de venta, y, por último, para que traspasase la casa de huéspedes.

A todo accedió doña Manuela, quedando de dueño de aquel negocio su actual propietario, don Gabriel Bueno, que pagó a la viuda por el traspaso una crecida cantidad.

Honorio y doña Manuela alquilaron un piso en el 18 de la calle de Pontejos, frente a la casa de huéspedes traspasada; mas poco tiempo habitaron allí, porque el dueño de la finca les indicó que desalojaran el piso, por sospecha de que Honorio no fuera ajeno a un intento de robo cometido en un establecimiento propiedad del señor Micó, sito en los bajos de la finca.

Entonces Honorio, con el dinero que la viuda recibió por el traspaso, adquirió la fonda de la calle de las Infantas, 1, titulada «La Internacional». Allí pasaron con Honorio dos hermanas suyas, que regentan el negocio, y la viuda, la cual, desprovista de todo su capital, ayuda a los menesteres de la casa.

Doña Manuela llegó un momento que «vió claro», y hoy, resignada, vive en la pensión Internacional, sujeta a todo género de humillaciones.

Dos agentes de Policía no se separan de ella desde que se conoció este episodio de la vida de Sánchez Molina.

Gratificación a los serenos Eliseo y Contantino García

En el vestíbulo del Casino de Madrid se han colocado varios pliegos, que se están ya llenando de firmas, para recoger gratificaciones con destino a los serenos de la calle de Toledo Eliseo y Constantino García, que tan eficaz cooperación han prestado a la Policía en la pista de los criminales del expreso.

El escrito que antecede a las firmas dice así:

«Los socios que suscriben ruegan a la Junta directiva que, teniendo en cuenta que el servicio de serenos es una institución sostenida por los vecinos de Madrid, muy original y digna del mayor elogio, debe asociarse la entidad Casino de Madrid a premiar la conducta observada por los llamados Eliseo y Constantino García por el celo demostrado al indicar la pista a la Policía de los autores del crimen del expreso de Andalucía, concediéndoles una gratificación.»

LA NOCHE TRAS LA LECTURA

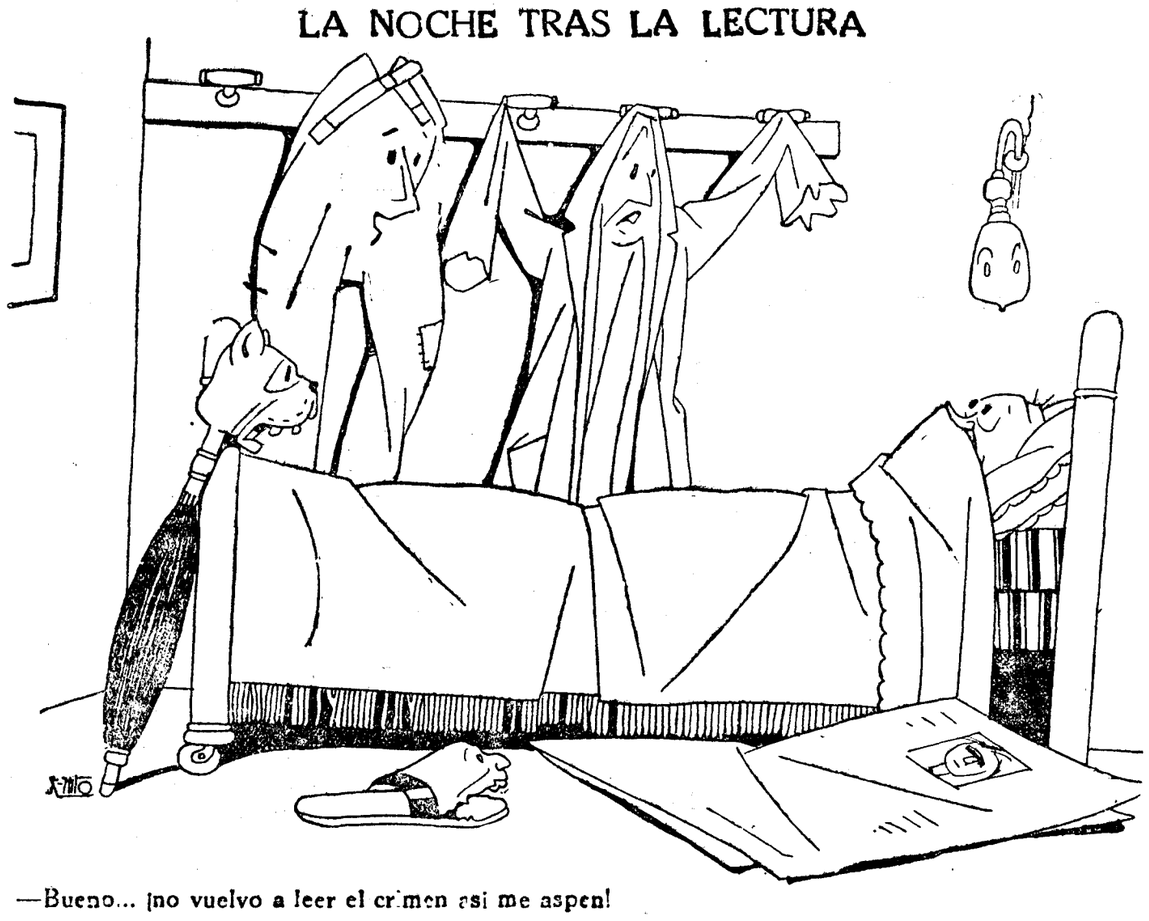

—Bueno... ¡no vuelvo a leer el crimen así me aspen!

Las operaciones de Marruecos en película

El público aplaude a los generales Berenguer y Cavalcanti, que aparecen en la pantalla

TETUAN, 26.—Anoche se proyectó en el teatro Reina Victoria una película filmada en Marruecos, siendo aplaudidos con gran entusiasmo los generales Berenguer y Cavalcanti, que aparecían en la cinta en ocasión de dirigir las operaciones que siguieron a los sucesos de Melilla.

El Rey de España a Burdeos

BURDEOS, 26.—El Rey de España es esperado mañana en esta capital, a las cuatro y treinta.

Llegará en el sudexpreso y permanecerá dos días en esta ciudad. Visitará al doctor Moore.

* * *

El Rey salió a noche, a las nueve.

Un biplano contrabandista

BARCELONA, 26.—Los carabineros del Prat de Llobregat se han incautado de un biplano que estaba en el aeródromo sin haber pagado los derechos de Aduanas.

El Juzgado ha procesado al dueño por contrabando y defraudación al Estado.

El Congreso Internacional de Avicultura

Llegada de aves de Norteamérica

BARCELONA, 26.—A bordo del transatlántico «Montserrat» ha llegado el envío de aves de raza que los Estados Unidos remiten para tomar parte en la Exposición Internacional de Avicultura.

En este envío tienen representación doce Estados de la gran Confederación norteamericana.

La remesa de aves del Canadá ha llegado también a Europa por la vía Inglaterra, donde se unirán a la expedición británica para llegar a Barcelona en los primeros días de mayo.

También ha llegado el profesor Thompson, de Nueva Brunswich, Estado de Nueva Jersey, a cuyo cargo correrá el montaje de la sección norteamericana.

Se anuncia la próxima llegada de 21 grupos de aves de Francia, 90 holandesas, 79 belgas y 50 italianos.

Dice que robaba para los Sindicatos

BARCELONA, 26.—La Policía ha detenido a Enrique Juan Boch, de oficio apreciador, que trabajaba en la fábrica de don Federico Comas.

Este sujeto manifestó espontáneamente a la Policía, al serle encontrada arrollada al cuerpo una pieza de tela, que en su casa tenía otras piezas más de tela de distintas clases procedentes todas de la fábrica del señor Comas.

Dijo también que venía haciendo estas «operaciones» desde hace dos años, porque los Sindicatos le aconsejaban y aún le obligaban a ello con el fin de perjudicar a los patronos fabricantes en beneficio de los trabajadores sindicados.

Practicado un registro en el domicilio del detenido, se encontraron algunas piezas de tela sustraídas por el Boch hace unos dos meses.

Accidente de motocicleta en Santander

Dos vecinos de Madrid heridos

SANTANDER, 26.—A consecuencia de un accidente de motocicleta resultó gravísimamente herido el inspector de la Sociedad de seguros «El Fénix», don José Díaz Blanco, vecino de Madrid; don Julián Ceballos, también de Madrid, sufrió heridas menos graves.

Al señor Díaz le fueron administrados los últimos Sacramentos.

Asamblea de agricultores en Zaragoza

ZARAGOZA, 26.—Han llegado numerosos agricultores de las regiones de Aragón, Rioja, Navarra y Lérida para asistir a la Asamblea que se celebrará mañana. Además, se han recibido multitud de adhesiones de Ayuntamientos y entidades, que no pueden enviar representación.

En vista del considerable número de asambleístas, se ha acordado que el acto se celebre en los salones de la Lonja, por ser éstos más amplios que los de la Diputación, en los cuales se pensó primeramente para celebrar la Asamblea.

El objeto de la reunión es, como ya hemos anticipado, oponerse a la concesión de bonos de exportación solicitados por los harineros del litoral.

Segunda conferencia de Benavente

ZARAGOZA, 26.—Esta tarde dió el señor Benavente en el teatro Principal la segunda de sus conferencias, disertando acerca de «La mujer y su mayor enemigo».

El teatro estaba completamente lleno y el conferenciante fué muy aplaudido. Antes de la conferencia se puso en escena la obra de Benavente «Más allá de la muerte». El público mostró su agrado ovacionando al autor.

Organización comunista para el asesinato

Actuaba en Alemania por cuenta de Moscú

EILVESE, 26.—La Policía de Sttugart ha descubierto una banda de comunistas, compuesta de siete personas que, por orden de las autoridades bolchevistas de Moscú, tenían intención de asesinar a cuantas personas resultasen traidoras dentro del partido citado y adversarios del mismo sin ser sus miembros. Las autoridades han confiscado numerosos folletos y gran cantidad de explosivos, así como planes para asesinar al generalísimo del Ejército alemán, el general von Seeckt, y al ministro wurtemburgués de Gobernación, Bolz.

"TORMENTO"

Adaptación escénica de la novela del mismo título de Pérez Galdós, por los señores Soler y Amarillas, estrenada en el teatro Español.

Tenemos de la palabra adaptación, cuando se emplea para expresar la teatralización de una novela, un concepto distinto del que demuestran los señores Soler y Amarillas. Para nosotros el adaptar consiste en condensar los elementos teatrales de la novela: acción, tipos y ambiente, destacarlos con la fuerza necesaria, desarrollándolos con la fidelidad posible, según el plan de la obra original, mediante las escenas e incidentes más característicos y que mejor definan el carácter de la novela y el pensamiento del autor, al que se ha de ser siempre respetuosamente fiel.

No podemos, por tanto, estar conformes con la adaptación de «Tormento». La acción capital de esta novela son los amores sacrílegos del desventurado sacerdote Pedro Polo con Amparo. Con sagacidad plausible comprendieron los arregladores que esta acción escandalosa y repulsiva no podía ser llevada al teatro; esto sólo debió convencerles de que la novela no era adaptable. Ante esto lo más discreto era no adaptarla; no quisieron juzgarlo así, y optaron por el expediente de cambiar las circunstancias del personaje, convirtiéndolo en seglar y casado, con lo que, a pesar de desnaturalizar la idea del autor y de restar intensidad al asunto, queda en el arreglo, no tan llamativa, pero sí escandalosa siempre, la inmoralidad.

Convertido este personaje de central en episódico, ya que sólo se le emplea en calidad de obstáculo; conscientes los arregladores de que el tipo se les deshacía, no obstante la sólida construcción que le dió su creador, tuvieron que abandonarlo y seguir para su obra una acción secundaria, deslejada en largos diálogos y llevada por personajes forzados y falseados también, puesto que los arrastra el forzamiento del asunto. Así, el reconcentrado Agustín Caballero, que as aparece en sus monólogos, se nos cambia en un soñador imaginativo al expresar sus pensamientos en un diálogo que pierde el carácter galdosiano.

El respeto de los arregladores a la obra original está representado por la fidelidad a la frase, con lo que quedan en la comedia todos los conceptos subversivos del autor, todas sus rebeldías contra la moral cristiana y todas sus ideas poco ortodoxas sobre las consecuencias de la culpa, sobre el arrepentimiento, y queda el peregrino desenlace en el que los propósitos de enmienda de la heroína se reducen a un provechoso amancebamiento.

Aparece de cuando en cuando el vigor de Galdós en el trazado de las figuras y el ambiente de Madrid de mediados del siglo pasado..., pero nada más, y esto es bien poco para una adaptación. Más libertad hubieran disfrutado los arregladores si con el desenfado con que cambiaron tipos y cosas hubieran tomado de la novela lo que buenamen les pareciera para titular luego la obra, resultante arreglo o inspiración.

Hubo con todo aciertos parciales, escenas llenas de interés que permitieron a María Herrero, a Concha Veda y a Carmen Garrigó, a Francisco Hernández, acertadísimo en el papel de Agustín; a Povedano, a Ricardo Galache en una escena muy bien vista, y a Tordesillas acertado, como siempre, manifestar sus excelentes condiciones.

Hubo aplausos y los arregladores fueron solicitados al final de todos los actos.

Jorge DE LA CUEVA

"En la Cruz de mayo"

Sainete de don Antonio Calero, música de don B. Bautista Monterde, estrenado en el teatro Cisne.

Significa esta obra un retorno a aquel género que, más que saniete puro, era una derivación de él, en las que sobre un fondo popular, no tan cuidado como el sainete demanda, se desarrollaba una acción sentimeental y en ocasiones melodramática, con una mayor complicación y un os toques de efectismo, distintos de la sencillez y naturalidad que el sainete requiere, y al que sobrepasaba por un exceso de teatralismo en lo que esta palabra tiene de exterior.

Se hicieron, con todo, obras muy estimables dentro de este género, y «En la Cruz de Mayo», si bien no llega a tener la intensidad dramática y sentimental de sus predecesores, tiene, en cambio, un primitivismo de factura, una ingenuidad simpática y un algo espontáneo, que la hace grata y la acerca más al verdadero sainete.

El exceso de cuadros, al cortar demasiado la acción, dividiéndola en menudos episodios, cada uno de los cuales está a su vez dividido en otras escenas episódicas, fragmenta el interés y obliga al autor a grandes esfuerzos para ganar en cada cuadro la atención del público; pero esto le acredita de hombre de teatro, cuando, a pesar de ello, la atención se mantiene a todo lo largo de la obra. Ha sabido dar relieve a las figuras principales, interesar con la sencilla trama de amores y celos, hacer grata aquella pintura del ambiente, no por hecha a grandes rasgos, menos real, y acertar en la pintura de varios tipos, que dan color y fuerza y, sobre todo, ver con justeza los momentos efectistas, en alguno de los cuales se exalta el respeto y la obediencia filial y se habla con la veneración debida de cosas santas.

No ha encontrado el músico grandes situaciones, pero ha aprovechado las que el libretista le ha ofrecido con una música sobria, discreta, que suena muy bien, en la que destaca un dúo, que se repitió, y un cuplé, repetido también, y cuya letra desdice por demasiada picardía de la limpieza del resto de la obra.

García Ibáñez consiguió destacar su tipo, un poco disvaído en sus escasas intervenciones muy afortunadas. Consuelo Benítez y Emilia Rico expresaron muy bien sus celos y sus amores, y Marina Lastra acertó por completo en su papel cómico, visto y hecho con verdadera gracia; los señores Sanchis, Bernal y García Cano coadyuvaron a la acertadísima representación, y autores y actores fueron aplaudidos a la terminación de todos los cuadros.

J. de la C.

Un teniente aviador muerto

(COMUNICADO DE ANOCHE.)

Zona oriental.—Han llegado sin novedad a Melilla varios aparatos «Havilland», en uno de los cuales iba el general de Aeronáutica.

Dos aparatos «Dornier» salieron esta mañana al encuentro de aquéllos, aterrizando uno de ellos, el número tres, por avería motor frente a Alhucemas, con tal violencia que resultó muerto por golpe hélice teniente Ingenieros Pedro Colomer Claramunt. Cadáver es conducido a Ceuta por crucero Extremadura.

Zona occidental.—Sin novedad.

Cartas al tío Jacinto

El laicismo

(Continúa de la primera plana.)

¿Pero no se perjudica también asimismo esa autoridad cuando deja enseñar y, lo que es peor, hace enseñar que ella es de origen exclusivamente humano? Siendo divina, ¿cómo es posible que se rebaje de esta forma? Y, después, ¡qué terrible imprudencia cometen los que cierran el Cielo, borrando con ello de un golpe la noción misma del pecado!

El Estado laico, por la misma razón de su laicismo, pierde muchos millones todos los años y fomenta, sin saberlo quizá, muchos de los crímenes que después castiga.

Le aseguro, tío Jacinto, que las gentes que sin cesar invocan la razón y la ciencia tienen muy corta inteligencia, y no saben nada de la vida. Pero, sobre todo, ¡qué crueldad hacia los hombres que no han de recibir la instrucción moral necesaria para vivir honradamente, ni para soportar los rigores de ciertos momentos, de ciertos actos, quizá de toda una existencia! Esta falta de paternidad en el ejercicio del Poder me ha indignado siempre. Me acuerdo de uno de aquellos viejos políticos, con el que yo trataba algunas veces, de rostro impasible, formas correctas, orgullo desmesurado y talento mediano; había votado, unas tras otra, todas estas leyes laicas de que es víctima el pueblo, sin que tenga defensa personal. Yo no podía fijarme en él, sin pensar en seguida en los últimos instantes de la vida de todos los hombres y mujeres, privados por él del Evangelio, privados del arrepentimiento, privados de un sacerdote, y sentía cierto horror ante aquel ladrón de eternidades.

De esta suerte llego a comprender también la ira santa de nuestro gran periodista catlico Luis Veuillot, cuyas obras completas—ya os habrá informado de ello EL DEBATE—van a ser publicadas de nuevo en 40 volúmenes bien aprovechados. Era hijo de familia honrada, gentes, con todo, que, después de la Revolución y del Imperio, vivían como muchas otras, en la indiferencia religiosa. El padre, tonelero de oficio, había dejado la aldea para venir a París, donde esperaba poder vivir con más desahogo. Ni conoció la gloria, ni la fortuna; pasó de este mundo antes que el nombre de Luis Veuillot fuera célebre. Pero su hijo, convertido en Roma, cuando escribía el prólogo de su libro «Los librepensadores», se acordaba de aquel obrero, que fué su padre, y de su corazón brotaba este lamento: «Mi padre murió a los cincuenta años... Nadie durante este tiempo se ocupó de su alma..., sin un protector, sin un guía... Mi padre, por tanto, había trabajado, había sufrido y había muerto. Al borde de su fosa, yo pensaba en los sufrimientos de su vida, los recordaba, los vi todos, y contaba también los goces que hubiera podido gustar, a pesar de su condición servil, aquel corazón, hecho verdaderamente para Dios. ¡Goces puros, goces profundos! El crimen de una sociedad, a la que nada pueda disculpar, le había privado de ellos. Un fulgor de verdad funeral me hizo maldecir, no el trabajo, no la pobreza, no las penas, sino la gran iniquidad social, la impiedad, que arrebata a los pequeños de este mundo la compensación que Dios quiso poner al lado de la inferioridad de su suerte... Comencé entonces a conocer y a juzgar a esta sociedad, a esta civilización, a estos supuestos sabios. Renegando de Dios, ellos han renegado del pobre y han dejado su alma fatalmente abandonada.»

Tan duras palabras podrían aplicarse a muchos países en el mundo, aunque se refieren directamente a Francia. No lo abarcan todo, y distan mucho de ser un juicio completo; más aún, si aferrándose a ellas, se intentara aplicarlas, sin restricción alguna, al momento presente, serían profundamente injustas. Pero ellas denuncian un mal cierto, un mal ya viejo, y con ellas se comprende que, en parte por ignorancia y en parte por otras razones, algunos extranjeros no vean en Francia más que este mal, que todavía sufrimos.

En abril de 1918, cuando escuadrillas de aeroplanos y de zepelines volaban sobre Londres y bombardeaban la ciudad, regresé yo a la capital inglesa de uno de los condados vecinos, a donde había ido a visitar a una hija mía, religiosa. Cuando llegué al hotel me entregaron una carta, firmada por un personaje del mundo oficial, quien me pedía una entrevista. Esta se celebró en el salón del hotel. «¿Qué desea usted?, pregunté a mi interlocutor.—Mirad, me contestó. Con frecuencia necesito defender a los diversos países aliados, y he de responder a ciertas calumnias, propaladas contra uno u otro. En cuanto al vuestro...—¿Qué queréis decir?, interrumpí.—Yo os propongo esta cuestión, continuó, porque me inspiráis confianza: ¿hay fe en Francia todavía? —¡Sí; estas palabras me dijo textualmente!» Quedé turbado, comprendiendo las lagunas que tal pregunta suponía en el espíritu de mi interlocutor. ¿Cómo servir, con entera verdad y haciéndome comprender, a la gran causa de la que inopinadamente era paladín en aquel salón, oro y grana, del hotel londinense? Reflexioné unos segundos, y repliqué: «Señor, no solamente hay fe, sino que, a mi parecer, Francia es la conservadora de la fe, de la misma manera que allí se encuentra la fuente siempre fecunda de las obras de caridad. Comprendo que, a pesar de vuestra cortesía, no os puede satisfacer esta afirmación como respuesta a la cuestión que me habéis propuesto. Voy a daros pruebas. Para enumerarlas sería necesaria una larga entrevista, y ni usted ni yo tenemos tiempo para ello. Escuchad una prueba, por lo menos. No ignora usted que en 1905 fué suprimido en Francia el presupuesto de Cultos y que muchas fundaciones piadosas fueron destruídas. Pues bien, los católicos, no solamente han sostenido el mantenimiento del Clero, sino que tampoco han dejado morir las obras que habían sido arruinadas. Más aún, desde 1905 hasta hoy, enero de 1918, se han construído en París y sus alrededores 75 iglesias parroquiales y 26 capillas. ¿No es esta una prueba evidente de una fe que vive y que progresa? ¿Se hubieran edificado en París 51 templos si el número de los fieles no lo hubiera exigido?»

Tío Jacinto, desde lejos os oigo que me detenéis y me preguntáis: «¿Cómo conciliar vuestras afirmaciones?» Ambas las creo perfectamente exactas: Nosotros sufrimos cruelmente y en muchas formas las consecuencias de la política laica y, sin embargo, grandes señales fuestran la vitalidad del catolicismo en Francia. Yo procuraré explicaros, en alguna hora que tenga de vagar, el estado actual de una lucha tan emocionante, y en la que está comprometido todo el porvenir de un pueblo. Para usted recogeré un manojo de hechos, en los que ha de recrearse vuestra alma de creyente español. Indudablemente subsistirá algo de misterio, ¿pero quién se sorprenderá por ello, cuando se trata de narrar algo del eterno juego de la Providencia y de la libertad humana?

René BAZIN
De la Academia Francesa.

Santos Seseña, sastre participa a su numerosa y distinguida clientela y público en general que ha recibido las últimas novedades del país y extranjero para primavera y verano. Casa especial en gabardinas y gabanes de entretiempo, de 65 a 250 pesetas; pantalones grises, gran moda, de 25 a 60.—**CRUZ, 30; ESPOZ Y MINA, 11.**

Emigrantes japoneses a Méjico

Los médicos quieren que se prohiba su entrada en el Brasil

MEJICO, 25.—El Gobierno mejicano ha celebrado una reunión para tratar de la inmigración japonesa, pues, como se sabe, las autoridades de California han dispuesto que salgan de aquel territorio los súbditos del Japón. El Gobierno no ve inconveniente en que estos hijos de Oriente vengan a Méjico, pero no para establecerse en colonias, sino diseminándose por todo el país.

Si las condiciones del Gobierno mejicano son aceptadas vendrán a esta república unos 42.000 japoneses.

* * *

RIO DE JANEIRO, 26.—La Academia de Medicina presentará en breve al Gobierno una petición, en el sentido de que se prohiba el acceso al país a los súbditos japoneses.

La petición alega que el temperamento japonés no puede adaptarse a las condiciones climatéricas del Brasil.

NO TITUBEE

si quiere buen chocolate. tiene que tomar el de nuestro amigo **Isidro López Cobos. Génova, 4, Molino.** Son insuperables.

"El derecho a la cerveza"

WASHINGTON, 26. — Samuel Gompers, presidente de la Federación Americana del Trabajo, ha sido escuchado por la Comisión Judicial de la Cámara de Representantes, ante la que ha expuesto los perjuicios de la prohibición número 18 de la ley «seca», que declaró constituye una flagrante violación del espíritu de libertad americano.

El jefe socialista americano ha pedido modificación, añadiendo «que el trabajador americano reclama el derecho a la cerveza».

Dos andaluces contra un portugués

Se propone escalar en Barcelona el monumento a Colón

BARCELONA, 26.—En vista de que el trepador lusitano Néstor despertó tan gran expectación con motivo de su reciente ascensión por la fachada de un edificio, dos conocidos escalatorres andaluces, José y Miguel Puertollano, han aparecido en Barcelona, decididos a «dejar en mantillas» la proeza del portugués.

Se proponen, y para ello han pedido ya el correspondiente permiso, escalar, sin ayuda de ninguna clase, el monumento erigido a Cristóbal Colón en esta capital, que tiene unos 80 metros de altura.

Una ballena frente a la Barceloneta

BARCELONA, 26.—Los pescadores Antonio Falcó y sus hijos, patronos de la barca «535», de la matrícula de San Pedro de la Rápita, vieron hoy, a una milla del puerto, a una ballena de unos 18 metros de larga, que navegaba desde la boya del Llobregat hasta frente a la Barceloneta, arrojando enormes columnas de agua y llevando delante un gran número de delfines.

El cetáceo iba muy fatigado y despacio por hallarse fuera de sus aguas habituales.

A las cuatro y media de la tarde la vieron nuevamente, navegando de Poniente a Levante, sin salir de un radio de tres millas.

Es muy probable que haya venido siguiendo a un vapor japonés que llegó ayer a Barcelona del mar Rojo.

Los ferrocarriles vascos serán electrificados

Se mantiene artificialmente el alza de los materiales de construcción

BILBAO, 26.—Se celebró Junta general de accionistas la Compañía de los ferrocarriles vascongados.

El presidente de dicha entidad, señor marqués de Acillona, dijo que antes de tres meses se llegará a la electrificación total de aquellos ferrocarriles.

Un «trust» para encarecer los materiales de construcción

BILBAO, 26.—La Comisión pro vivienda vizcaína, ha presentado una solicitud notificando a la Junta de Abastos la existencia de un «trust» constituído para mantener elevados los precios de los artículos de construcción.

Dice aquella comisión que, aun cuando la Junta de Abastos no está autorizada para entender en este asunto, sería conveniente que las autoridades intervinieran en el mismo para inutilizar los efectos de estas confabulaciones que dificultan la solución de problemas tan urgentes como es el de la vivienda.

¿Quiere usted ser propietario?

Las dificultades técnicas y económicas con que tropieza para emanciparse del casero y convertirse en propietario, las resolverá fácilmente leyendo el libro

LA CASA

COMO SE COSTEA Y EDIFICA UNA VIVIENDA, por don J. Domenech Mansana, arquitecto. Un tomo de 314 páginas, con multitud de grabados y planos.
Precio: 10 PESETAS
Pídalo en todas las librerías o directamente, remitiendo su importe por giro postal o en otra forma a
UNION LIBRERA DE EDITORES, S. A.
Puertaferrisa, 14, Apartado 203
BARCELONA
quien se lo mandará franco de portes nombrando a EL DEBATE

FRUTA DE ARAGON

Justicia aragonesa

A don Basilio Paraiso

I

El vecindario de Teruel, que en aquellos momentos se entregaba al dulce vagar que todo estómago satisfecho pide, tras la confortante españolísima comida de las doce, en que, con escrupulosa puntualidad, «se vuelca el puchero», simultáneamente con la la angélica salutación del mediodía, y se bañaba en aquel purísimo y confortante sol turolense, que reanima los miembros entumecidos por el frío glacial del clima aquel, símbolo de la raza: duro y sano... pudo contemplar—el vecindario, digo—primero con curiosidad y luego con extrañeza, el hecho de que el juez de la villa (aún no era entonces ciudad), atavado, no con las galas de los días solemnes, sino con los atributos todos de la Justicia, cuando a ejercerla se dispone, penetrase, con faz austera y grave continente, en el regio palacio, del que ha tiempo era huésped augusto el heredero del trono aragonés.

—¿Qué será?...—preguntábanse unos a otros—. ¡La Justicia en la real mansión?... ¿Qué será?...

.....

Y cuando el juez hubo llegado hasta la misma cámara del príncipe don Jaime, éste, que aún dormía a aquellas horas, primeras de la tarde, despertóse y pregunto:

—¿Quién va?...

—¡La Justicia, señor!—respondió el magistrado.

—¿Y con qué derecho penetra hasta aquí la Justicia?...

—¡Vos lo decís, señor: con el derecho que la Justicia tiene!...

—¿Y cómo os permitió mi ayuda de cámara?...

—¡Vuestro ayuda de cámara está ya preso!

—¿Preso mi paje Fernán?...

—¡En la cárcel, por orden mía!

—¡Sabed que estáis ante el Príncipe de Gerona! (título que recibía el heredero del trono aragonés, análogo al de Príncipe de Asturias, que se otorga al de Castilla).

—¡Y vos ante el juez de la villa, que viene a administrar justicia.

—Pues el heredero jurado del trono ordena que su paje Fernán sea puesto, sin tardanza, en libertad.

—¡Y el juez, señor, dispone que también vos qudáis aquí arrestado! ¡Esta noche pasada se ha cometido un delito, que castiga el *Forum* de la villa, delito en el que aparecéis complicado con vuestro ayuda de cámara: y aquí la ley es igual para todos!...

—¡Respetad al que ha de ser vuestro Rey!...

—Mientras tal ventura llega, obedeced vos a quien representa la ley; y en su nombre, y en el de vuestro augusto padre, administra justicia. ¡Vos habéis faltado a los deberes que os imponían, de consuno, la ley y vuestro honor, y no puedo dejar el hecho impune, sin manchar mi toga de magistrado ni doblar esta vara de la Justicia!... ¡Altísimo Príncipe, quedáis arrestado en vuestra morada! ¡Y hacedlo de grado, por respeto a la ley y para dar buen ejemplo a los que algún día habrán de ser vuestros súbditos!

Y el príncipe don Jaime bajó la cabeza.

II

Acababa de fenecer aquel treceno siglo, faro luminoso de cristiana cultura y gloriosa fase de la historia aragonesa, en que sus Reyes, sintiendo estrecha la tierra que pisaban, lánzanse al mar y se adueñan, amén de las Afortunadas, de Córcega, Cerdeña y Sicilia; y alboreaba aquel otro siglo en que, sin énfasis, pudo decirse que «todos los peces del *Mare Nostrum* llevaban impresas en sus lomos las armas de Aragón», porque desde Ceuta y Gibraltar hasta Gallípoli y Constantinopla, el Mediterráneo era un lago aragonés—cerrado con aquella gloriosa—¡es parvo el adjetivo!—expedición de aragoneses al Oriente («¡de aragoneses!», digan lo que quieran los Moncadas ayer y los de hoy: porque el agregar otro patronímico equivale a decir, verbigracia, que la campaña actual de Marruecos la realizan «españoles y gallegos... o andaluces»...), aquella expedición sin par en la Historia...

Ocupábase en tan altos menesteres el rey don Jaime, mientras su hijo primogénito —Jaime, también—con motivo o con pretexto de una convalecencia, consumía su tiempo y su juventud—¡él, que, como luego demostró, era un alma buena y un corazón sano!—en una vida de disipación y devaneos, sólo, en parte, disculpables por el predominio que sobre su voluntad ejerciera su paje Fernán, joven como él, y como él, disipado y disoluto, que era su confidente y aún le proporcionaba cierta clase de aventuras.

* * *

—¡La de esta noche va a ser una facecia (*suceso*) memorable!—díjole el paje al Príncipe, en tono de tolerada familiaridad, cuando ambos cautelosamente y ya avanzada la noche, salían de la real mansión.

—¡Algún día, las pagamos todas juntas! —agregó, receloso, don Jaime.

—¡Nada temed! En la villa, señor, hemos caído en gracia...—replicó, adulador, Fernán.

—¡Y «más vale caer en gracia que ser gracioso»—agregó, jocoso, el Príncipe.

—De todos modos, ya sabéis, señor, que yo cargo con las culpas... ¡Tengo buenas espaldas!

—¿Y estás cierto de que el fruto está ya maduro?...

—¡Al caer del árbol!... La puerta me ha prometido que estará abierta!...

—¿Y maese Juan?...

—Maese Juan es un viejo correcher (*guarnicionero*) ambulante y...

.....

Ya era entrado el día, cuando el Príncipe y su paje entraban, no menos cautelosamente, en las estancias regias.

III

Aquellos bandos de señores aragoneses, que, coaligados, arrancaron a los Reyes el famoso «Privilegio de la Unión»—los del «Nos que somos tanto como Vos»—y que, de tal modo perturbaban el Reino, hasta que, vencidos en Epila por Pedro el *del Puñalet*, rasgó éste el «Privilegio» con el instrumento que le diera sobrenombre...; aquellos bandos, digo, habían obligado al rey don Jaime a dar treguas a sus conquistas mediterráneas y retraerse a Zaragoza, en donde le reclamaba el pleito de los nobles, que se hallaba por entonces sometido a la Corte del Justicia; el cual Justicia falló que «la Unión hecha por los Ricos-Hombres era contra fuero, y debía ser anulada. Y cuando los condenados recurrieron al Rey, éste declaró: «Que la sentencia dada por el Justicia de Aragón en Corte general y con consejo de Corte, era inapelable»... ¡Justo respeto al Fuero aragonés!

.....

Dos correos simultáneos, y de la misma procedencia, llegaron aquel día a la capital del Reino: era el uno de los magnates y palaciegos, que en Teruel acompañaban al Príncipe, quienes elevaban su protesta ante el monarca «contra la justicia del juez»; y era otro del íntegro magistrado, que, en respetuoso documento, hacía saber a su señor, los hechos caecidos, la responsabilidad del Príncipe y el arresto de éste.

Leyó el Rey ambos documentos, enteróse bien de lo sucedido, y exclamó, elevando los ojos al cielo: «¡Gracias, Señor, por haberme concedido tales súbditos! ¿Cómo no ha de ser grande este mi reino, estando en él tan bien asentada la Justicia?...»

Y la Historia llamó a este Rey: Jaime *el Justiciero*.

IV

Y en el LIBRO VERDE de Teruel, en la cronología de los Jueces, se lee: «Año 1317.—Don Jaime el Menor (el Mayor era el Rey): estuvo en Teruel medio año; et el Juez forçó su andador porque el infant forçó una moza.»

.....

Y en otra nota posterior, se consigna: «El infant don Jayme entró fraire.»

Así lo hizo en un convento de Tarragona el 11 de enero de 1319, siendo jurado heredero del trono de Aragón, el infante don Alonso, en las Cortes de Zaragoza de 1320.

Dr. G. GARCIA-ARISTA Y RIVERA,
De las Reales Academias Española y de Historia.

LEA USTED LOS VIERNES
Bibliografía "Voluntad"

El Palacio Real de Barcelona

Uno de los Infantes pasará una temporada en la Ciudad Condal

BARCELONA, 26.—Se han reunido conocidas personalidades, convocadas por el presidente de la Mancomunidad, señor Sala, en el palacio de dicha Corporación para tratar de los festejos que han de celebrarse con motivo del próximo viaje de los Reyes a esta capital.

Los reunidos mostraron su decidido propósito de hacer algún acto de resonancia para demostrar la simpatía hacia las augustas personas.

Se sabe que uno de los Infantes pasará una larga temporada en el Palacio Real de Barcelona. El viaje del barón de Viver a Madrid tiene por objeto consultar al Directorio y al Rey sobre algunos datos relativos al viaje.

VIAJE A TIERRA SANTA

Esta mañana, mientras el ilustrísimo padre fray Zacarías Martínez imponía la insignia a los peregrinos en Santa María del Mar, suavemente, con todo su arcaico encanto, surgía en mi imaginación el esplendor de esta ceremonia en el tiempo antiguo.

Un Obispo también, mitad fraile, mitad guerrero batallador, un abad de los que mantenían la prosperidad de sus dominios con fuertes mesnadas, les iba vistiendo el hábito, la parda esclavina de conchas, el cinturón con la escarcela de cuero de buey, donde no habían de llevar moneda que fuera de plata o de oro. A cada uno de ellos le daba un ósculo en la frente y le decía: «Membrad de nos.»

Hoy el prestigio del tiempo ayudaba en todo a esta imaginación mía. De sus altas y puras naves, ennegrecidas por los siglos, salieron aquellos famosos navegantes que mantuvieron como una perpetua hazaña hereditaria lucha cruenta con los piratas de Normandía y de Argel. En esta escalinata de piedra Roger de Flor abatió la fiereza de sus armas antes de emprender aquella inverosímil aventura de Bizancio. Cada vez que Barceló marcaba con sus naves un nuevo camino de gloria, aquí venía humilde, con su grueso rosario entre los dedos, para decírselo a su Virgen del Mar. Es, pues, de este mismo templo en que iniciamos nuestra partida de donde arranca toda la magnífica expansión del principado hacia las misteriosas rutas de Oriente; de estas losas de piedra besadas y adelgazadas por tantas generaciones, de cabe los pies de esta dulce Virgen, que sigue con los brazos abiertos para cuantos la invocan en las alturas del mar.

Pero esta vez, por un raro privilegio, Santa María viene con nosotros. Como muy bellamente lo decía en la capilla Angélica de Zaragoza el ilustrísimo Obispo de Vitoria cuando bendijo la imagen, es la primera vez, después de veinte siglos, que unos peregrinos españoles devuelven en cortesía la visita que Ella nos hizo en las orillas del Ebro. Ella va con nosotros como una suave promesa.

Camino de Francia, estos viejos pueblos de vieja piedra tienen un sugestivo y singular encanto. Todos conservan algún arco entre piedras, algún muro ruinoso, algún viejo edificio que tiene una humilde e íntima arquitectura. Enracimados en las suaves laderas con una disposición arbitraria, recuerdan con frecuencia los inefables paisajes de los primitivos.

Gerona se alza escalonada como en un afán de asomarse para despedir a los viajeros. Sus bellas torres antiguas, sus edificios de piedras doradas tienen la melancolía del adiós. Hay algo en el ambiente sutil de estos viejos lugares fronterizos que se trasfunde en el alma del viajero, intensamente triste como una despedida.

En el país vasco la naturaleza es verde, con un frescor de primavera inalterable, y los pueblecitos, con sus vibrantes tonos verdes y blancos, bajo los tejados rojos, cantan una primavera perenne. Aquí no; no hay matices vibrantes, la misma vegetación tiene una suavidad apagada de crepúsculo que adquiere a la puesta de sol una ternura sin nombre. Luego, de cara a la frontera, la naturaleza, como si en realidad fuera la más celosa guardiana de la nacionalidad, se hace bruscamente obscura, hostil y taciturna, igual que esas mansiones de Oriente que guardan las más raras maravillas tras el misterio de sus muros herméticos.

Vamos muy de prisa. El recuerdo de las antiguas generaciones de peregrinos vuelve otra vez a mi ánimo. Y casi me avergüenza un poco esta complicada previsión con que se han querido precaver las más menudas molestias del viaje. Hubiera preferido esa otra cruenta y exaltada peregrinación de fe en que el espíritu se iba purificando de toda amargura, de toda pasión, de todo resto de culpa antes de poner los labios sobre el santo polvo de Jerusalén.

Otras romerías a lugares más o menos sagrados, la misma peregrinación a Roma, es compatible con un estado de ánimo menos ascético. La de Jerusalén, no. Para un cristiano es, ante todo, el *viacrucis* auténtico, vivido etapa por etapa. Jerusalén es sinónimo de sangre y de pasión. Allí ya no hay para nosotros más que clavos y espinas, azotes, escarnios, agonía de Gethsemaní, y, sobre todo, un Santo Sepulcro en donde resucitar, al fin, con Jesucristo. Y es preciso que el alma distraída comience a orientarse hacia esos puntos cardinales de una nueva existencia.

No es Roma la augusta, aun con toda la sobrehumana grandeza del papado; ni la señorial Florencia, que brinda como una seducción eterna la sonrisa de sus pórticos de galerías de sus palacios; ni los paisajes de Italia, perennemente iluminados. No es tampoco el Egipto, con sus ciudades remotas, misteriosamente anegadas en un ensueño azul.

Es Jerusalén la destruída, la descarnada, como una visión de Daniel, quien cautiva mi alma, con una avidez amarga, con una inquietud inefable, con un amoroso temor. Es El...

¡Oh, Señor Jesucristo! ¿Te dignarás mostrarte ante mis ojos?

Muchos ilustres del mundo han ido hasta Ti, han pasado junto a Ti con una curiosidad soberbia e inquieta. Pero Tú te has escondido de ellos como te escondiste ante las vanas preguntas de Herodes. Yo no voy a interrogarte. «Seimus Christum surrexisse a mortuis vere». Yo sé que Tú has resucitado, y sólo quiero sentir el efluvio de tu presencia, el consuelo de tu sonrisa, la dulce mirada de tus ojos, que ha de quedar encendida en mi alma como un faro eterno. ¡Has resucitado! Nos lo van diciendo por el camino las campanas de las iglesias, que suenan en el alba limpia como una aleluya pascual. Nos lo dicen estas jubilosas campiñas, esmaltadas de florecitas blancas, azules, rojas como tu sangre, y los almendros, y los manzanos floridos entre las viñas verdes, y la alegría del cielo, y el cántico que comienza a llegarnos desde el mar.

¿Dónde te acercarás a nuestras almas? ¿En el camino de Emaús, donde nosotros seremos los peregrinos y Tú el huésped que nos invita a quedarnos? ¿Acaso en la granja de tu amigo Lázaro, entre María y Marta? ¿Acaso en la barca de Genesareth, mientras Pedro y Juan extienden sus redes en la diestra y el sol que se pone entre púrpura sobre las aguas deja en tu frente un nimbo de oro?

Donde sea, llevamos ya el corazón abierto como un sagrario y ardiente como una lámpara fiel.

En la alta hora de la madrugada en que escribo, el tren nos conduce por las bellas y quietas marismas de Cette, que son como un anticipo del mar. Es una noche de estío en que las estrellas innumerables brillan con una infinita pureza sobre el agua dormida.

Y hay una entre todas, justamente sobre los confines de nuestra ruta, que nos atrae suavemente, suavemente.

Jenaro XAVIER VALLEJOS

22 abril.

Al caballero del verde gabán

¡Caballero del verde atavío!
Ten un poco a esa yegua tordilla,
que se place en batir, con su brío,
los caminos de la ancha Castilla.
¡De fatiga abrumado, y de hastío,
ante ti quiero hincar la rodilla!

Buen hidalgo de limpia conciencia:
miel de Horacio libé en tu decir;
de fray Luis la tranquila cadencia
he sentido en tu mente latir.
¡En tu noble y serena existencia
yo quisiera aprender a vivir!

Cazador, el de hurón y cimbel:
pescador que, en el caz, hondo y manso,
turbar sueles con tu esparavel
el inmóvil cristal del remanso;
¡cazador sin azor ni lebrel:
en tus puertas yo pido descanso!

Como en rojo bocal del Toboso
se serenan las aguas del río,
esta paz del zaguán silencioso
da sosiego al espíritu mío.
¡Yo deseo, con ansia, el reposo
del zaguán, apacible y sombrío!

¡Y el amable frescor de una estancia
con los muros tendidos de cal!
Todo es orden, silencio, abundancia,
en tu viejo casón señorial,
en donde entra la suave fragancia
del tranquilo jardín conventual.

Del antiguo vergel clausurado,
con cipreses y con ruiseñores;
con sus calles de boj recortado
y sus frescos arriates de flores;
donde se oye el concierto acordado
de las frondas y los surtidores,

abrenuncio a las bellas locuras
del doncel Amadís, engañosas;
mejor quiero gustar tus lecturas
saludables, discretas, piadosas;
¡y en el campo aprender las dulzuras
del amor hacia todas las cosas!

El correr en abril las praderas;
los ganados llevando a pastar;
el holgarse en estío en las eras;
el henchir en octubre el lagar;
¡y en el tiempo de las sementeras
la velada al calor del hogar!

.....

No encontré en tu morada el reposo,
ni en la paz de tus campos. ¡Adiós!
He escuchado un cantar misterioso,
y me voy de aventuras en pos.
¡Otra vez tornaré al fatigoso
caminar por las sendas de Dios!

EL MARQUES DE LOZOYA

Para el salvamento del «España»

CARTAGENA, 26.—Con rumbo a Cabo Tres Forcas ha salido el transporte «Almirante Lobo», llevando material destinado al salvamento del «España».

Concesionario
FEDERICO BONET
Apartado 190.—SEVILLA

TOS CATARROS
ANTICATARRAL García Suárez, antiséptico enérgico de las vías respiratorias. No contiene calmantes. Dos cucharadas al día. Venta en farmacias. Madrid, c. Recoletos, 2.

RHUM NEGRITA
Delicioso en el café, té, leche...
Una copita en todo momento predispone a la más agradable actividad

Paliques femeninos

El servicio doméstico está llamado a desaparecer. Como la forma poética. En Francia, en Inglaterra y en Alemania escasean mucho los criados, y los sueldos que exigen hacen precisa una regular fortuna para tener más de un servidor. Pero al mismo tiempo en esas naciones se ha buscado de una manera práctica la solución del problema. Cada día, en efecto, la servidumbre doméstica se hace allí menos necesaria mediante las fondas y restorans que sirven a domicilio platos ya condimentados, variados y económicos; mediante las charcuteries, *que proporcionan por unos céntimos caldos substanciosos para las comidas, conservas baratas, excelentemente dispuestas, fiambres, etcétera, etcétera. Hay, por añadidura, abonos a establecimientos, que se encargan de recoger dos veces al día la vajilla y utensilios de cocina después de hechas las comidas, y la devuelven limpia, evitando una de las operaciones más enojosas del arreglo de casa y que exige tener servidumbre. Por último, hay hombres y mujeres que prestan sus servicios por horas, encargándose a diario o semanalmente de toda la limpieza de las casas.*

En España aún no se dispone de estos recursos modernos, económicos y fáciles; hace falta la servidora o el servidor domésticos; pero como, salvo excepciones, su apatía y sus exigencias crecen, en la misma proporción que disminuye el rendimiento de su trabajo, llegará el momento en que haya que seguir el sistema de esos países, renunciando a una servidumbre cada día más pretenciosa, más cara y más inútil... Eso sí: hay que reconocer que muchas señoras no dan a sus criados el trato conveniente, el que se les da hoy en todas partes, en Francia, en Italia, en Inglaterra, en Bélgica. En no pocos hogares españoles se tiene un concepto de la servidumbre un poco anticuado y abusivo. Habitación estrecha, lóbrega, la peor de la casa; comida deficiente, trasnoche, trabajo excesivo y desordenado, desabrimiento en las palabras, iracundia en las reprensiones, inflexibilidad excesiva.

Por caridad, por dignidad y hasta por egoísmo, no es así como debe tratarse a los criados, sino con bondad y cortesía.

Pero si semejante trato, duro y soberbio, es censurable e impropio de verdaderos señores, también lo es la familiaridad, la excesiva confianza, el confidencialismo con que muchas señoras echan a perder la servidumbre. Esa franqueza, eso de no darse «su lugar», determina faltas de respeto, de las que luego esas mismas señoras se lamentan tanto...

Quieren convertir a sus criadas en amigas, y que sigan siendo... criadas: las peinan, les prestan su ropa, dialogan confidencialmente con ellas, quizá hasta les encargan misiones poco delicadas... ¡y luego pretenden que en un momento dado esa servidora las respete y se esté en su sitio!... Imposible, ¡claro! *Aparte de lo cursi y de lo plebeyo que resulta esa familiaridad, tampoco es práctica, porque, en definitiva, es la única manera de no tener ni la amiga ni la servidora. No; la bondad, la amabilidad, no ha de confundirse con la familiaridad de mal gusto. Una señora, verdadera señora, no debe jamás intimar con su criada, ni tutearla, ni hacerla confidenta de sus asuntos privados, ni emperifollarla con sus vestidos y presentarla poco menos que como una señorita. Debemos tratar a los criados cristianamente, es decir, con agrado, con cortesía, pero cada cual en su puesto, sin franquear los límites de la corrección. Podemos interesarnos por ellos, aconsejarlos, socorrerlos, procurarles todo el bien posible; pero sin compartir con ellos ciertas expansiones ni darles una libertad de trato inconveniente. Hay señora que cose y hace labor en compañía de sus muchachas, que bromea con ellas, que llora con ellas, que se lamenta con ellas de sus disgustillos íntimos, que murmura de sus amistades con ellas, y en fin, que las alecciona en todos los recursos de la coquetería, del embellecimiento y de los amoríos... Cierto que tales señoras, suelen serlo ocasionalmente, improvisadamente, por chiripa...: no por su cuna, por su verdadero origen.*

A los criados, como menores, se les ha de respetar lo mismo que a los niños. Su ignorancia y falta de cultura les hace a veces, incapaces de resolución e iniciativa. Nuestro deber es suplir esa incomprensión natural, encaminarlos bien, corregirlos prudentemente, con mesurada entereza, exigirles aseo personal, finura de modales y una toilette *decorosa; pero... de criados. Lo principal para el buen servicio doméstico consiste en que las obligaciones de cada uno estén muy definidas y ordenadas. Tal es el método de los ingleses. Puntualidad y orden: he ahí, dicen en Inglaterra, los dos factores más importantes en la vida doméstica. Horas precisas, para todo: el reloj, siempre marcando el ritmo de las tareas caseras y las señoras... dando el ejemplo del aseo personal, de la seriedad, de la laboriosidad, no mandando por capricho, a tontas y a locas, no contradiciéndose a cada minuto en lo que ordenan, no mostrándose perezosas, de cualquier manera, con los vestidos manchados, sin peinar, sucias, haraganas, etc., etc.*

Reñirles por todo o no reñirles a tiempo, es acostumbrar a los criados a no hacernos caso. Vale más reprender una vez con razón y energía o... prescindir de sus servicios.

Pero este tema, que muchas lectoras nos han rogado insistentemente que tratásemos al detalle, exige una continuación... En el próximo Paliquе *irá.*

El Amigo TEDDY

El lunes entrega del nuevo Matadero

Mañana lunes, a las cinco, se verificará la recepción provisional de las obras del nuevo Matadero. Al acto asistirán el alcalde, todos los concejales, la Junta de Abastos y los técnicos municipales.

También el lues, a las diez de la mañana, dará comienzo el traslado de los restos que se encuentran en la Patriarcal al columbario de la necrópolis del Estado. Se calcula que este traslado estará terminado en todo el mes de mayo.

El concejal don Bernardo Martín ha presentado una proposición para que se cumpla con toda exactitud lo dispuesto sobre apertura de establecimientos.

BELLEZAS ARGENTINAS

La película, ya proyectada ante un limitado número de espectadores en el teatro de Eslava, documento vivo de los tesoros arquitectónicos, industriales, artísticos y agrícolas, así como de las bellezas naturales del país hermano, podrá ser admirada nuevamente el próximo domingo día 27, a las tres de la tarde; en el teatro de la Princesa, cuya Empresa ha organizado esta fiesta, deseando contribuir de algún modo a la obra de aproximación hispanoamericana.

La entrada es exclusivamente de invitación, y las localidades han sido distribuídas entre los centros docentes y entidades, a los que por su carácter ha de interesar el asunto de la película.

Se aprueba el presupuesto provincial

Madrid pagará cinco millones y medio de contingente

Bajo la presidencia del señor Salcedo Bermejillo, se reunió ayer la Diputación para la terminación del proyecto de presupuesto, que quedó acordado en la siguiente forma:

Ingresos, 14.338.979,89 pesetas; gastos, 14.338.916,84, resultando un sobrante de 63,05 pesetas.

El importe de los capítulos respectivos del presupuesto es el siguiente:

Administración provincial, 736.821,24 pesetas; Servicios generales, 47.350; Obras obligatorias, 840.591,50; Cargas, 1.286.329,30; Instrucción pública, 41.875; Beneficencia, 4.792.594,19; Corrección pública, 87.167,25; Imprevistos, 20.000; Fundación de nuevos establecimientos, 6.001.600; Obras diversas, 25.000; Carreteras, 337.058,36; Otros gastos, 122.530.

Seguidamente, en votación nominal, y por 30 votos, se aprobaron las cifras del Contingente provincial, correspondiendo a Madrid 5.503.293,25 pesetas, y 989.021,51 a los pueblos.

Fueron después aprobadas las bases para la ejecución del presupuesto, aceptándose algunas enmiendas defendidas por los señores Marina, Alarcón y Pérez Sommer.

Se concedió un voto de gracias a la Comisión de Hacienda por los trabajos realizados en la confección de los presupuestos.

Sin discusión fueron aprobados los demás asuntos que figuraban en el orden del día.

Se aceptó y dió las gracias al Ayuntamiento de Madrid por la cooperación ofrecida para la corrida de toros, cuyos ingresos se destinarán a la restauración de la iglesia de San Antonio de la Florida.

Fué tomada en consideración una propuesta del señor Gómez Arias para organizar una función de gala en el teatro de Apolo con el mismo objeto.

A propuesta del presidente, se acordó anunciar la contratación del suministro de la carne a los establecimientos benéficos.

Después de pedirse por varios diputados la aplicación de las sanciones reglamentarias para los que no asistan a las sesiones, se dió por terminada la de ayer.

HOMENAJE A LA VEJEZ

Donativo de 10.000 pesetas del Instituto Nacional de Previsión

El Homenaje a la Vejez que se acaba de celebrar en Seriñá (Lérida) ha sido el más importante de cuantos se realizaron este año, y constituye una nota de patriótica cordialidad la calurosa acogida que el pueblo hizo en el acto al representante del Instituto Nacional de Previsión, don José Maluquer.

Este recordó que en análogas fiestas, verificadas desde 1915 en San Saturní, Canet de Mar, Lérida, Vilch, San Juan Despí y Valls, ya expresó el testimonio nacional de simpatía a la iniciativacatalana de Homenaje a la Vejez, que honra a la Caja de Pensiones y a Moragas, el benemérito impulsor de esa costumbre social complementaria hoy del retiro obrero.

De nuevo, y con encargo especial del general Marvá, reiteró esos testimonios, que confirmó con el acuerdo de contribuir con humanitaria finalidad con 10.000 pesetas del fondo nacional de protección a la ancianidad en toda España. «¡Honor a los viejos trabajadores!», terminó diciendo el señor Maluquer.

EL DIRECTORIO

A las nueve terminó ayer el Consejo del Directorio. El general Vallespinosa dijo que con el subsecretario de Estado se trató ampliamente del viaje de los Reyes de Italia y luego de la continuación del Convenio comercial con los Estados Unidos. Añadió que, finalmente, el Consejo había proseguido el estudio, ya muy adelantado, de la ley de Protección a la industria nacional.

Se le preguntó qué había del proyecto del presidente relativo a la ordenación de policía y disciplina en los servicios de Correos, y contestó que el marqués de Estella lo había concebido y planeado en términos generales y encargado luego de darle forma y de redactarlo a uno de los vocales del Directorio, quien pronto lo presentará al Consejo.

* * *

Con el general Navarro conferenciaron acerca del viaje de los Reyes de Italia el subsecretario de Estado, don Fernando Espinosa de los Monteros, y el delegado regio de turismo, marqués de la Vega Inclán.

* * *

En el ministerio de la Guerra despacharon con el presidente los subsecretarios de Estado y de Gobernación.

Luego el marqués de Estella recibió al capitán general de Burgos, don Ricardo Burguete.

Congreso I. de Historia y Geografía americanas

Se celebrará en octubre

Convocado por la Academia Americana de la Historia y el Instituto Geográfico Argentino, de Buenos Aires, se celebrará el día 12 del próximo octubre, patrocinado por el presidente de la República Argentina, un Congreso internacional de Historia y Geografía de América, que llevará aneja una Exposición.

El Congreso se dividirá en dos secciones: sección de Historia (que comprenderá la general de América y de cada nación americana, a más de varios temas especiales), y sección de Geografía (física, económica, histórica y didáctica, cartografía, biogeografía, antropogeografía, metodología de las ciencias geográficas y temas especiales).

La Exposición constará, a su vez, de sección de Bibliografía, Cartografía y Archivología, y sección de Materiales de enseñanza y accesorios.

Los trabajos, que habrán de ser inéditos, pueden enviarse a la Unión Iberoamericana de Madrid (calle de Recoletos, 10), donde se reciben las adhesiones y se facilitarán cuantos informes se soliciten.

Servicios abonables para la jubilación

La «Gaceta» ha publicado un real decreto de la Presidencia del Directorio militar, por virtud del cual se dispone que para la jubilación de los funcionarios civiles del Estado, cualquiera que sea su denominación, son abonables todos los servicios prestados en propiedad o interinos en destinos de planta reglamentaria y con sueldo detallado en los presupuestos generales del Estado, con cargo al personal, cualquiera que sea la cuantía de él, sin que en ningún caso puedan considerarse como sueldo las cantidades consignadas para pago de servicios en concepto de gratificación, haber diario, remuneración y demás denominaciones distintas de las de sueldo que figuren en los respectivos presupuestos.

Lo preceptuado se aplicará también para la jubilación del personal subalterno que presta sus servicios en los centros o dependencias de la Administración civil.

El Newcastle gana la Copa de Inglaterra

FOOTBALL

Partidos correspondientes al campeonato nacional:

En Barcelona (campo de Las Corts):

F. C. Barcelona contra Real Unión, de Irún.

Grupo B:

En Pamplona (campo de San Juan):

OSASUNA, de Pamplona, contra Tarrasa F. C.

* * *

Dos partidos sensacionales se registran durante toda la temporada, que los ingleses consideran, no solamente como lo mejor de la Gran Bretaña, sino del mundo entero: el primero es el partido Inglaterra contra Escocia, y el segundo, es la final de la célebre Copa de Inglaterra, que se disputó ayer en el estadio de Wembley, cerca de Londres. El primero suele rendir un encuentro brillantísimo, porque luchan dos características diferentes: la velocidad, que es primordial para los ingleses, contra el control del balón, que lo es de los escoceses. El segundo partido suele ser poco brillante, porque generalmente la dureza es su principal cualidad.

Al dar la información sobre el resultado de ayer lamentamos el que las Agencias no nos dan resultados iguales.

La Agencia Fabra dice lo siguiente:

«LONDRES, 26.—El partido final del campeonato de Football Association entre los equipos del Newcastle United y Anton Villa ha terminado con el triunfo del primero, por dos tantos a cero.»

La Agencia Radio da la siguiente noticia.

«LONDRES, 26.—Con un lleno formidable, y en presencia del duque de York, se ha jugado hoy en el estadio de Wembley la final de la Copa de Inglaterra de Football Association entre el Aston Villa, varias veces ganador del trofeo, y el equipo de Newcastle.

El terreno estaba escurridizo. El partido ha sido extremadamente duro. Ha vencido Newcastle, por dos tantos a uno.»

* * *

¿A quién hay que creer?

Lo único cierto es que el Aston Villa, el equipo favorito, ha sido derrotado. Es una suerte para España; mejor todavía, para los madrileños, pues, como indicamos anteayer, el Newcastle United se exhibirá en Madrid. El equipo nacional español que concurrirá a París en los Juegos Olímpicos se entrenará, por lo tanto, con el ganador de la clásica Copa inglesa.

PUGILATO

Resultados de los combates celebrados en el Circo Americano, y que por falta de espacio no pudieron publicarse:

RAMIREZ venció a Redondo por puntos en diez asaltos.

AMBROSONI venció a Geo Morgan por puntos en diez asaltos.

LAS HERAS venció a Cano por puntos en diez asaltos.

Vallespin y Doncion, «match» nulo en diez asaltos.

* * *

PARIS, 25.—Los aficionados al boxeo esperan con gran curiosidad el «match» entre el español Ruiz y el francés Dastillon, que se efectuará en el circo de Parish.

PROGRAMA DEL DIA

Excursionismo.—Sociedad Cultural Deportiva, a El Pardo.

Ciclismo.—Prueba organizada por el Veloz Ciclista Madrileño. A las ocho.

Motociclismo.—Kilómetro lanzado. A las diez, en la carretera de Francia (La Junquera).

Concurso de «skis».—Concursos del Club Alpino Español.

Pelota vasca.—A las cuatro y media, en el frontón Jai Alai, con el siguiente programa:

A remonte.—Irigoyen-Larrañaga II contra Pasieguito-Berolegui.

A pala.—Azurmendi-Begoñés III contra Araquistain-Jáuregui e Iraurgui-Amorebieta contra Pérez-Aguirre.

Football.—Athletic contra Racing. Campeonato, a las cinco y media, en el Stadium Metropolitano.

Modificaciones en la ley de Contrabando

En virtud de un real decreto de la Presidencia del Directorio, que ha publicado la «Gaceta», se han introducido modificaciones en la vigente ley de contrabando y defraudación. Las reformas afectan a los artículos 56, 58, 85, 87, 88, 95, 97 y 124 de la mencionada y vigente ley.

Precedía el decreto en sus disposiciones transitorias que los expedientes por faltas de defraudación que se esestuvieren instruyendo en la fecha en que entre en vigor, y en los que aún no se hubiera dictado acuerdo por las Juntas administrativas de Aduanas, principales o subalternas, habilitadas al efecto, cuya competencia para conocer de ellos se suprime, serán remitidos inmediatamente al delegado de Hacienda de la provincia a que correspondan, inhibiéndose en favor de las Juntas administrativas que aquella autoridad preside.

El Juzgado de instrucción de Cádiz remitirá al de instrucción de Algeciras, inhibiéndose igualmente en favor del mismo, los sumarios por delitos de contrabando y defraudación que estuviere instruyendo en la fecha en que entrare en vigor este decreto por hechos cometidos o descubiertos en el territorio de la demarcación del de San Roque, que sean constitutivos de los expresados delitos.

En una disposición adicional anuncia que el subsecretario de Hacienda publicará en el término de un mes, desde que entre en vigor el decreto, el nuevo texto de la ley Penal y Procesal en materia de contrabando y defraudación, coordinando las disposiciones anteriores con las que se establecen en el real decreto de 16 de febrero último y en el presente. A este efecto, queda autorizado para numerar de nuevo correlativamente los artículos de dicha ley, suprimir las contradicciones que, a consecuencia de las sucesivas modificaciones, puedan existir entre algunos de los mismos, y modificar la redacción de los artículos y párrafos en la forma que lo exija el restablecimiento en el nuevo texto del sentido gramatical de los preceptos que se refunden.

COTIZACIONES DE BOLSA

MADRID

4 por 100 Interior.—Serie F, 70,40; E, 70,45; D, 70,60; C, 70,65; B, 70,65; A, 70,65; G y H, 71.

4 por 100 Exterior.—Serie E, 86; D, 86,25; C, 86,50; B, 86,50.

4 por 100 Amortizable.—Serie E, 88,25.

5 por 100 Amortizable.—Serie F, 95; E, 95,15; D, 95,15; C, 95,45; B, 95,45; A, 96; Diferentes, 95,50.

5 por 100 Amortizable (1917).—Serie C, 95,50; B, 95,50; A, 95,50.

Obligaciones del Tesoro.—Serie A, 101,15; B, 101,10 (enero); serie A, 103; B, 103 (febrero); serie A, 101,80; B, 101,80 (noviembre); serie A, 101,70; B, 101,70 (abril).

Cédulas hipotecarias.—Del Banco, 4 por 100, 89,65; ídem, 5 por 100, 99; ídem, 6 por 100, 108, 95.

Acciones.—Banco de España, 569,50; Tabacos, 242; Español Crédito, 155; Río de la Plata, 50; Central, 108; Azúcar ordinaria, contado, 32; fin corriente, 32, Felguera, 57,50; ídem, fin corriente, 57,50; ídem, fin próximo, 58; Electra, B, 97; M. Z. A., contado, 332,50; fin próximo, 336; Nortes, contado, 332; Tranvías, 86,50; Pompas Fúnebres, 70.

Obligaciones.—Compañía Naval (bonos), 95,75; Alicantes, primera, 287,25; Ariza, 92; Nortes, primera, 65,40; Andaluces (1918), 78,75; H. Española 6 por 100, 98; Gas Madrid, 100,25; Transatlántica (1920), 100,15; A. E. G., 93; Valencianas Norte, 95,35.

Moneda extranjera.—Francos, 46.

BARCELONA

Interior, 70,65; Exterior, 86; Amortizable, 95,30; Nortes, 62,70; Alicantes, 67,10; Andaluces, 54,10; Orenses, 15,40; Colonial, 66,05; francos, 46,10; libras, 31,60.

NOTAS INFORMATIVAS

La cantidad de operaciones efectuadas en la reunión de ayer fué tan pequeña, que casi nos exime de hacer comentarios, puesto que los cambios publicados sólo responden a las necesidades de momento y no a la marcha normal de cada uno de los valores.

Sin embargo, haremos constar la baja del Interior y la firmeza de los restantes fondos públicos; la situación firme de los valores de crédito y la inconsistencia de los industriales, entre los que se destacan los Tabacos, que pierden dos enteros y los Felgueras, que ceden 50 céntimos. Los Ferrocarriles acentúan la baja iniciada en la reunión precedente, aunque en menor cantidad, retrocediendo 2,50 los Alicantes y tres pesetas los Nortes.

La pobreza de negocio alcanza igualmente al cambio extranjero, del que sólo se cotizan francos a 46, con alza de 70 céntimos.

* * *

A más de un cambio se negocian:

Obligaciones del Tesoro, de enero, a 101,15; 101,10 y 101,15; y Nortes, a 332,50 y 332.

* * *

En el corro extranjero se hacen las siguientes operaciones:

50.000 francos, a 45,90 y 25.000, a 46.

Los proyectos de la S. E. de I. serán estudiados

Una Junta técnica para examinar el plan industrial y financiero

La «Gaceta» ha publicado el siguiente real decreto:

«Artículo 1.° Para el estudio del plan industrial y financiero a que se contraen las solicitudes de la Sociedad Española de Industria y Tracción eléctrica, y sin que esto signifique obligación y promesa de aceptación por el Estado, ni en todo ni en parte, de cuanto en ellas se solicita, el Directorio militar nombrará una Junta, presidida por uno de sus vocales, compuesta de cuatro ingenieros y cuatro personas especializadas en estudios económicos y financieros.

Artículo 2.° La Sociedad Española de Industria y Tracción eléctria remitirá a la expresada Junta cuantos documentos y antecedentes le solicite para que pueda llenar cumplidamente su misión en el más breve plazo posible.

Artículo 3.° Una vez terminado su cometido, esta Comisión elevará su informe al Directorio militar, sin emitir dato ni detalle alguno, para la resolución oportuna en beneficio de los intereses de la nación.»

Bibliotecas públicas de Madrid

Servidas por el Cuerpo facultativo de Archiveros, Bibliotecarios y Arqueólogos, se encuentran abiertas, todos los días laborables, las siguientes:

Horario de otoño, invierno y primavera

NACIONAL

Biblioteca Nacional (paseo de Recoletos, 20), de nueve y media a diez y siete y media. Los domingos, de diez a trece.

REALES ACADEMIAS

Real Academia Española (Felipe IV, 2), en obra.

Real Academia de la Historia (León, 21.)

Y ESCUELAS ESPECIALES

Facultad de Derecho (San Bernardo, 59), de nueve a trece y media. Los domingos, de diez a doce.

Facultad de Filosofía y Letras (Toledo, 45), de nueve a catorce y media. Domingos, de once a trece.

Facultad de Medicina (Atocha, 104), de nueve a catorce.

Facultad de Farmacia (Farmacia, 2), de nueve a doce y de catorce a diez y siete.

Escuela Superior de Arquitectura (Estudios, 1), de nueve a doce y de catorce a diez y seis y media.

Escuela Industrial (San Mateo, 5), de quince a veintiuna.

Talleres de la Escuela Industrial (Embajadores, 88), de nueve a catorce.

Escuela de Sordomudos y de Ciegos (Castellana, 71), de nueve a trece.

Escuela de Veterinaria (Embajadores, 70), de nueve a catorce.

BIBLIOTECAS POPULARES

Biblioteca popular del distrito de la Inclusa (Ronda de Toledo, 2), de diez y seis a veintidós. Los domingos, de diez a trece.

Biblioteca popular del distrito de Chamberí (paseo de Ronda, 2), de diez y seis a veintidós. Los domingos, de diez a trece.

CENTROS VARIOS

Archivo Histórico Nacional (paseo de Recoletos, 20), de ocho a catorce.

Museo Arqueológico Nacional (Serrano, 13), de nueve a quince. Los domingos, de diez a trece. (La consulta de libros requiere autorización del jefe del Museo.)

SALVATIO
PALMIL
PURGANTE IDEAL
INFANTIÆ

NOTICIAS

BOLETIN METEOROLOGICO.—ESTADO GENERAL.—Durante las últimas veinticuatro horas llovió copiosamente en Galicia y por el resto de España aumentó la nubosidad, a causa de haber adquirido mayor intensidad la borrasca del Occidente de las islas británicas.

DATOS DEL OBSERVATORIO DEL EBRO.—Barómetro, 75,7; humedad, 64; velocidad del viento en kilómetros por hora, 36; recorrido en las veinticuatro horas, 368; temperatura: máxima, 27,2 grados; mínima, 13; media, 20,1; suma de las desviaciones diarias de la temperatura media desde primero de año, más 3,7; precipitación acuosa, 0,0. Tiempo caluroso.

REAL SOCIEDAD ECONOMICA MATRITENSE.—Reunidos en el salón de actos de esta Sociedad los representantes de las Corporaciones de esta Corte con los de las repúblicas hispanoamericanas, con el fin de tomar acuerdos para la celebración de una fiesta en honor del idioma español, cuya iniciativa partió de la Sociedad Económica, decidieron asociar a la Prensa a estos trabajos de organización, designando para ello a los señores Francos Rodríguez y Luca de Tena y los representantes de los periódicos «La Nación», de Buenos Aires, y el «Diario de la Marina», de la Habana.

MARINELLI, Dentista. Hortaleza, 14 y 16

EL SOMATEN DE JARAIZ.—Con asistencia del señor Obispo de la diócesis y de un representante del comandante general de la séptima región, se celebró días pasados en Jaraiz de la Vera (Cáceres) la bendición de la bandera del Somatén local. En la función religiosa ofició de medio pontifical el Prelado, que dió la bendición a la bandera, de la que fué madrina la señorita de Fernández Morales.

Luego, en la plaza pública se prestó la fórmula de juramento a la enseña, pronunciando discursos el Prelado y el capitán de la Guardia civil, comandante del puesto de Jaraiz.

En medio de atronadores vivas a España, al Rey y al Director, desfilaron los somatenistas ante las autoridades.

EL SALITRE EN CHILE.—Durante el año de 1923 la producción chilena de salitre importó 19 millones de quintales, o sea nueve millones más que el año anterior.

LA FERIA DE BASILEA.—La octava Feria de Basilea, que se celebrará del 17 al 27 del próximo mes de mayo, ofrecerá gran interés para los compradores extranjeros.

La octava Feria de Basilea dará una idea general de la actividad industrial suiza.

En el grupo de maquinaria estarán representadas las máquinas para trabajar madera, las textiles y las frigoríficas. La industria textil y la industria eléctrica estarán profusamente representadas. Se verán también muestras de perfumería y relojería y productos químicos y farmacéuticos. Y, por último, se encontrarán también artículos de cobre y aluminio, objetos de madera, calzados y productos alimenticios.

La Feria constituirá este año, como los anteriores, un centro importante de trasacciones comerciales.

Conclusiones de la Asamblea farmacéutica

Se rechaza la dimisión presentada por la Junta directiva

Con la cuarta sesión, celebrada ayer tarde, terminó sus tareas la Asamblea Farmacéutica, aprobando, después de una animada discusión, las siguientes conclusiones:

Primera. No aceptar la dimisión presentada por la Junta directiva de la Unión Farmacéutica Nacional; ratificar la absoluta confianza de la clase farmacéutica en su actuación; solidarizarse con su conducta y concederle un amplio voto de confianza para su actuación futura.

Segunda. Que la Junta directiva estudie las proposiciones de reforma del ejercicio profesional presentadas por los Colegios de Castellón, Cuenca y Valladolid, y aproveche las ideas beneficiosas y viables que éstos contengan.

Tercera. Nombrar una Comisión que se ponga al habla con la presidencia de la Asamblea Médica, que se celebra simultáneamente a la Farmacéutica, para procurar armonizar las conclusiones de una y otra.

Cuarta. Que se faculte a la Junta directiva para utilizar cuantos medios legítimos puedan intentarse en favor de los prestigios y de los intereses farmacéuticos y cuando los considere oportunos.

Quinta. Que, de acuerdo con la obligación de coordinar los servicios municipales sanitarios con los del Estado, preceptuada por el artículo 151 del nuevo estatuto municipal, y con el párrafo segundo del 247, se declaren subsistentes las disposiciones que actualmente rigen para el servicio benéfico sanitario de los pueblos; se mantenga a la Junta de gobierno y Patronato de los farmacéuticos titulares, y se les conceda representación en la Comisión que ha de redactar el reglamento, según lo tiene solicitado.

Sexta. Que la inspección sanitaria municipal sea efectuada por las tres profesiones sanitarias: Medicina, Farmacia y Veterinaria, conforme a la especial competencia de cada una.

Séptima. Que, conforme al precepto contenido en el artículo 212, apartado d), los Municipios favorezcan el desenvolvimiento de la Caja de Socorro del Cuerpo de Farmacéuticos titulares, y el Estado la imponga como obligatoria para éstos.

El viaje de los Reyes de Italia y la Prensa

El general Navarro ha recibido ayer mañana al señor Francos Rodríguez, a quien había llamado para tratar con él, como presidente de la Asociación de la Prensa, de la ordenación de los trabajos de información periodística del próximo viaje a Madrid de sus majestades los reyes de Italia.

Lea usted todos los sábados nuestra PAGINA AGRICOLA

Acción Católica de la Muj

Clases de la semana

Lunes.—Círculo de Estudios, de once y media a doce y media, por el ilustrísimo señor don Juan Francisco Morán.

Martes.—A las seis y media, clase de Apologética, por don Segundo Espeso.

Miércoles.—De once y media a doce y media, clase de catequistas, por don Damián Bilbao.

Viernes.—De once y media a doce y media, clase de propagandistas, por don Pedro Martínez Pardo.

ARTISTICAS medallas religiosas en oro y plata.—Joyería Pérez Molina. C. S. Jerónimo, 28, esquina plaza Canalejas.

ELIXIR ESTOMACAL de SAIZ DE CARLOS (STOMALIX)
Lo recetan los médicos de las cinco partes del mundo porque quita el dolor de estómago, las acedías, la dispepsia, los vómitos, las diarreas en niños y adultos que, a veces, alternan con estreñimiento, la dilatación y úlcera del estómago, siendo utilísimo su uso para todas las molestias del
ESTÓMAGO é INTESTINOS
VENTA: Serrano, 30, farmacia, MADRID y principales del mundo.

LA IBERIA Bujías esteáricas, Jabones morenos. Exigid siempre esta acreditada marca. Bravo Murillo, 20, Madrid. Teléfono J. 1.171

¡¡EUREKA!!
El mejor calzado y el más barato en su clase
Nicolás María Rivero, 11, y Montera, 35.
SECCION ECONOMICA Y SALDOS: CARRERA DE SAN JERONIMO, 46

GRAN SIDRA CHAMPAGNE
Vereterra y Cangas-Gijón
PRIMERA CALIDAD GARANTIZADA

VIGOR FUERZA
VINO PINEDO
dará á Vd. lo mas estimable, la SALUD
Niños, Jóvenes, Mujeres que crían, Ancianos, Intelectuales, Trabajadores todos TOMAD este RECONSTITUYENTE ENÉRGICO

¡FUMADORES!
MI PAPEL
Regala a todos sus consumidores en el acto de la compra, porque sus estuches contienen más hojas que sus similares, siendo su calidad extrafina e insuperable.
Elegante estuche inglés con 100 hojas
10 céntimos y una artística fotitipia al final.
De venta en todas partes. Dep.° Ferraz, 8.

GRATIS pueden obtenerse relojes, plumas estilográficas, lapiceros automáticos, petacas, etcétera, etcétera, mediante canje desde doscientas a mil tapas de los libritos y estuches de "NIKOLA" y "CLASICO". Oportunamente se anunciarán los domicilios donde tendrá lugar el canje

J. Aznar
Vinos Finos de Postre
Cartagena

¡¡DOMUS AUREA!!
Calzados de novedad y económicos
FUENCARRAL, 39 y 41. Sucursales: LUNA, 6; TUDESCOS, 44, y LUNA, 9
Teléfono 2.574 M.

EL CLASIFICADOR DE FUELLE
Se hace indispensable a todos, pues rápidamente se encuentra el papel o documento apetecidos. Ocupa un espacio muy limitado, dentro de un cajón de nuestra mesa o en el lugar de un libro de nuestra biblioteca o estante. Los documentos se conservan así intactos sin perforación ni lesión alguna. Tiene tantos departamentos como letras tiene el alfabeto. El lomo o fuelle es de tela y su capacidad se extiende hasta 60 centímetros.
Es muy sólido, práctico, eficaz y barato.

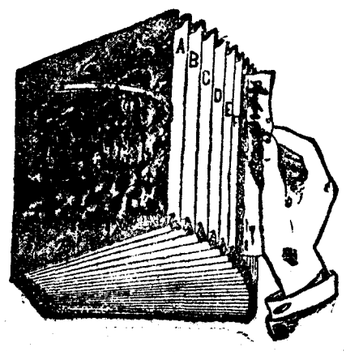

Número de orden.	Tamaño.	Dimensiones.	Pesetas.
476	Cuarto.....	17 × 27	6,50
475	Folio.....	26 × 38	11
474	Comercial.	23 × 31	8,50

Para envío por correo certificado agregad 1,25 pesetas por cada uno.
L. ASIN PALACIOS.—Preciados, 23.—MADRID

CRÓNICA DE SOCIEDAD

Toma de hábitos

Ayer tarde, a las cinco, en el noviciado de Madrid de la calle de Ríos Rosas tomaron el hábito de religiosas Hijas de María Inmaculada para el Servicio Doméstico las distinguidas señoritas María Teresa de Guzmán Fourrat, perteneciente a ilustre familia valenciana, y Natividad Marina, hermana de nuestro querido compañero de Redacción y diputado provincial don Manuel.

Recibieron los hábitos de manos del respetable doctor don Enrique Reig, Cardenal Primado, quien pronunció una elocuente y sentida plática.

Los invitados a la ceremonia religiosa fueron obsequiados con una delicada merienda.

El templo ofrecía brillante golpe de vista por la profusión de flores y luces que le adornaban.

Concurrieron las señoras, señoritas y señores de Yagüe (don Ramón), Guzmán (don Carlos), Bertrán de Lis, (don Rafael), Pajarón, condesa de Salvatierra de Alava, González Hontoria, Maldonado del Forcallo, Manella, Barreda (Isabel), Martínez Pardo (don José y don Melitón), López (María Cruz Bernard), Bernard (don Justino), Marina (don Roque, don Manuel y don José), Pascual, Bernard (Conchita, Eugenia y Victorina), Martínez Pardo (María), Rojas (María y Bernarda), Robles (Rosarito y Carmen), Morandeira (Paca), Martínez Pardo (María, Aurora y Alberto), Barragán (Pilar), Marina Lasso, Bermejo, Bernard, Gállego y Retortillo Macpherson (don Agustín).

A las muchas felicitaciones que recibieron las señoritas de Guzmán y de Marina, en religión, respectivamente, María Cecilia de Jesús y María Teresa de la Cruzo y sus familias, unan nuestra cordial enhorabuena.

—Ernestina Martí y Alonso-Colmenares Zabala, en religión María de la Cruz, tomó el hábito de Carmelita descalza de manos del reverendo padre Juan Echevarría, C. M. F., en el convento de Santa Ana y San José, de Madrid, siendo madrina doña Luz Ibarra de Patiño, y asistentes los condes de Buena Esperanza, tíos de la religiosa.

De largo

Por vez primera ha vestido las galas de mujer la preciosa señorita Marta Satrústegui.

Alumbramiento

La consorte de don Tomás Montero de Azcárraga (nacida Natividad Romero Rato) ha dado a luz con felicidad un niño.

Boda

Ayer debió celebrarse en Barcelona el enlace de la angelical señorita Consuelo Ayguavives y don Manuel García Nieto.

Restablecida

La joven consorte de don Conceso Alarios ha salido ya a la calle, restablecida de su reciente alumbramiento.

Viajeros

Han salido: para Sevilla, los generales Martínez Anido y Sanjurjo y los duques de Santoña y de Aliaga; para Ceuta, los marqueses de Castelar y sus hijas, las señoritas María Antonia Patiñó y Fernández Durán, y para Barcelona, los vizcondes de Priego y su hijo Fernando.

Regreso

Han llegado a Madrid, procedentes de Barcelona, los marqueses de Amboage, y de La Solana, los condes de Casa Valiente.

Fallecimiento

En Barcelona ha muerto, a los ochenta y cuatro años, el afamado oculista doctor Barraquer.

Reciba la familia del finado nuestro sentido pésame, en particular sus deudos el señor Cardenal Vidal, Arzobispo de Tarragona, y don Tomás Barraquer.

Aniversarios

El 28 se cumplirá el duodécimo de la muerte de la condesa de Santiago, el 30 el décimocuarto del fallecimiento de la señora doña María Jesús de Avendaño y Abarca de la Mora, y el 1 de mayo el cuarenta y uno que dejó de existir el conde de Santiago, los tres de grata memoria.

Por el alma de los condes de Santiago se aplicarán todas las misas del 28 en los templos de San Ginés y San Fermín, el 28 y 1 de mayo en San Pascual y San Manuel y San Benito, el 29 y el 2 en San Jerónimo y el 1 en San José y Santa Cruz, y por la señora De la Mora, el 29 en las iglesias de Jesús, Perpetuo Socorro, Redentoristas y parroquia de San Luis.

Renovamos la expresión de nuestro sentimiento a los ilustres deudos de los finados.

El Abate FARIA.

LA "GACETA"

SUMARIO DEL DIA 26

Presidencia.—Real orden (rectificada) concediendo la nacionalidad española adon Antonio Barallobre Baldrich, súbdito mejicano.

Admitiendo a don Leopoldo Palacios la dimisión del cargo de vocal de la comisión organizadora de la enseñanza técnica, y nombrando para dicho cargo a don Miguel Aguayo y Millán, director y catedrático de Matemáticas en el Instituto de San Isidro, de esta Corte.

Determinando lo que ha de hacerse con las vacantes originadas por cesantías decretadas con carácter disciplinario, según el artículo 2.º de la real orden de 17 de septiembre del año próximo pasado.

Gracia y Justicia.—Jubilando a don Acisclo Moreno Villegas, oficial del Cuerpo de Prisiones.

Concediendo la excedencia a don Mauricio Díaz Rosado, oficial electo de la Prisión de Sahagún.

Idem ídem a don Julián Herrera Miguel, oficial de la Prisión Central de Burgos.

Marina.—Disponiendo que en todos los artículos del reglamento para la ejecución de la ley de Comunicaciones marítimas, aprobado por real decreto de 13 de octubre de 1923, en que se hace referencia al ministro y ministerio de Fomento, se entienda que se refiere al ministro y ministerio de Marina; y en los que se cita a la Dirección general de Comercio, Industria y Trabajo, se entienda que se refiere a la Dirección general de Navegación y Pesca Marítima.

Gobernación.—Aprobando el reglamento negociado entre España y Portugal para la aplicación y ejecución del artículo 19 del Convenio Postal firmado en Madrid el 26 de marzo de 1923.

Ratificando y confirmando la vigencia de la real orden de 14 de octubre de 1918, en cuanto a la modificación que, con carácter transitorio, establece en la aplicación del artículo 123 del reglamento telefónico vigente; y disponiendo que en lo sucesivo los presupuestos de instalación de abonos en la zona exterior de los Centros telefónicos urbanos, sean sometidos previamente por los concesionarios a la censura de los delegados en los servicios telefónicos.

Nombrando, en virtud de permuta, a don Mariano Bellogín García director médico de la Estación sanitaria del puerto de Palma de Mallorca, y a don José Souto Beavis director médico de la del de La Coruña.

Disponiendo que el día 5 de mayo próximo cese el comisario de tercera clase del Cuerpo de Vigilancia en la provincia de Murcia y destino en Cartagena, don Agustín Mojares Nicolás, declarándolo jubilado.

Instrucción pública.—Resolviendo las reclamaciones formuladas contra las adjudicaciones provisionales de escuelas contenidas en la orden de la Dirección general de Primera enseñanza de 12 de marzo último, inserta en la «Gaceta» del 19 de referido mes.

Radiotelefonía

Programa de las emisiones del domingo 27:

LONDRES.—3 a 5, Recital de órgano: obras de Boellman, Peneille, Gounod, Andersen, Moussorgsky, Locatelli, Bach, etcétera.—6,30, Sermón. Música religiosa.—9 y 10,15, Concierto: obras de Grieg, Puccini, Rimsky-Korsakow, Padilla, Davies y Haydn Wood.—10, Hora de Greenwich. Boletín de noticias.

BIRMINGHAM.—3 a 5, Concierto.—8, Oficios religiosos.—8,30, Concierto: obras de Mendelssohn, Haydn, Moszkowski, Grieg, Henschel, Cowen, German.

BOURNEMOUTH.—3 a 5, Concierto.—5 a 5,30, Hora infantil.—6,30 a 8,40 y 9 a 10,15, Música de cámara por terceto de violín, violoncello y piano: obras de Schubert, Brahms, Chambers y Frank Bridge.

CARDIFF.—3 a 4,30, Concierto: obras de Bach, Wuerst, Drummond, Gounod, Glazonow, Boccherini, Toselli, Martin Shaw.—8,10, Música religiosa y sermón.—8,40 a 10, Concierto dedicado a Charles Villiers Stanford: selección de sus obras.

MANCHESTER.—3 a 5, Concierto.—8,15, Música religiosa y sermón.—8,30, Concierto.

NEWCASTLE.—3 a 4,45, Recital de órgano: obras de Haydn, Gounod, Zavertal, Clarke, Bach, Handel, Gounod, Schubert, etcétera.—8,35 y 10,15, Concierto.

ABERDEEN.—3 a 5, Concierto: obras de Gounod, Handel, Elgar, Tavan, Mendelssohn, Koenneman.—8,30 a 10, Música religiosa: obras de Palestina, Vaughan Williams, Pollitt, Bach, Brahms, Wetley, etcétera.

GLASGOW.—3 a 5, Recital de órgano.—6,30, Oficios religiosos.—6,30 a 10, Concierto: obras de Mozart, Somerville, Handel, Cecil Moon, Verdi, Ivanow-Ippolitov, etcétera.

PARIS. Estación de la P. T. T. (450 metros.)—8,30, Concierto recital de música y poesías por artistas del Odeón, Vieux Colombier. Cuarteto Lefeuve y otros. En el programa, recitaciones de baladas de Paúl Fort, Vielé-Grafin, Guy Lebaldé, Lamandé, y música de Boellmann, Saint-Saens, Wágner, Courrerin, Leclair, Bach y Franck.

Programa de las emisiones del lunes 28:

LONDRES.—3 a 4,30, Concierto. «La vida en el Africa del Sur», conferencia de Lucy H. Yates. 5,30, Cuentos para niños.—7, Boletín de noticias. Crítica de libros, por John Strachey.—7,50, Música de cámara: obras de Beethoven, Robert Jones, Thomas Morley, Purcell, Saint-Saens, Grieg, etcétera. 9,45, «Piedras preciosas», conferencia de míster Herbert Smith.—10, Jazz-band.

BIRMINGHAM.—3,30 a 4,30, Concierto.—5, Hora femenina.—5,30, Hora infantil.—7,30 a 9,30, Concierto.—9,30, Noticias locales. «Los hospitales voluntarios y su obra», conferencia de W. H. Harper.—10, Concierto.

BOURNEMOUTH.—3,45, Concierto.—4,45, Hora femenina.—5,15, Hora infantil.—6,15, «Ferias y mercados», conferencia de miss E. M. Rodda.—8 a 10, Concierto.—10,15, Conferencia de miss A. B. Flower sobre apicultura.

CARDIFF.—3 a 5,45, Concierto. Disertación para señoras. Pronósticos meteorológicos. Hora infantil. 7,30 a 9,30, Concierto.—9,45, «Supersticiones populares» por el reverendo H. G. Stanley.—9,55, Concierto.

MANCHESTER.—3,30 a 4,30, Concierto. 5, Hora femenina.—5,30, Hora infantil.—8 a 9,45, Concierto. Conversación española por W. F. Bletcher.

NEWCASTLE.—3,45, Concierto.—4,45, Media hora femenina.—5,15, Hora infantil.—6, «Tiro y Bridge», conferencia de míster A. W. Dakers.—6,45, Disertación agrícola.—7,30 y 9,45, Concierto.

ABERDEEN.—3,30 a 4,30, Música para baile. 7,30, «The Jacobites», comedia dramática en dos actos, de J. R. Planché.—9,45, Concierto.

GLASGOW.—3,30 a 4,30, Concierto.—6,30, «Literatura francesa», conferencia del profesor Martin. 6,45, «Utilización del radio en Medicina», conferencia de J. P. Mac Hutchieson.—7,30 a 10,30, Concierto.

PARIS. Estación de la P. T. T. (450 metros.)—8,15, Crónica científica sobre «París prehistórico», por M. Jean Fourgous. Transmisión del concierto dado en la Sala Aeolian, por diversos solistas. Obras de Beethoven, Kreisler, Chopin, Chabrier, Tchaikowsky, Saint-Saens, Rimsky Korsakoff y Mendelsshon.

La Conferencia de telecomunicación

Continúa sus sesiones la Conferencia de telecomunicación. En la plenaria celebrada ayer fué leído un dictamen sobre la formación del personal facultativo y auxiliar. Se discutió una propuesta del señor Orbe, en el sentido de que los pilotos de los buques puedan llevar a su cargo las estaciones de a bordo.

Se dió cuenta del dictamen de la tercera ponencia, que fué aprobado, sobre establecimiento de una red de radiogoniómetros y radiofaros para el servicio de la navegación aérea y marítima.

También fué aprobada una moción proponiendo la creación de una Junta técnica e inspectora de radiocomunicación, que dependerá de la Presidencia del Consejo, y estará constituída por tres representantes de cada uno de los ministerios de Gobernación, Guerra y Marina, y uno de Instrucción pública, Estado, Trabajo, Fomento y Dirección general de Obras públicas, más un representante de la Comisión de Electricidad, bajo la presidencia del subsecretario de la Presidencia.

Quedó sobre la mesa el dictamen de la ponencia de Radiodifusión.

Los litigios con beneficio de pobreza

Una petición de la Cámara de Comercio

La Cámara de Comercio de Madrid ha dirigido una extensa exposición al Directorio, en la que, tomando por base la reciente reforma de algunos artículos de la ley de Enjuiciamiento civil, solicita que se dicten nuevas normas regulando los litigios con beneficio de pobreza, pues hasta el presente, el que logra esta calificación en el incidente previo, obtiene un salvoconducto paar causar cuantas molestias quiera a su contrario, si no puede gozar de tal beneficio. En el citado escrito se pide, que cuando uno de los litigantes sea pobre no se obligue al otro a costear actuaciones, y que incluso se le concedan abogado y procurador de oficio, y que sólo en el caso de salir condenado sea cuando se le obligue a sufragar las costas correspondientes

Sociedades y conferencias

PARA HOY

SOCIEDAD ECONOMICA MATRITENSE. De once a una de la tarde, elección de vocales para el Consejo provincial de Fomento.

ASOCIACION DE MAESTROS.—A las diez, en el Instituto de San Isidro, junta general para tratar de asuntos reglamentarios.

COOPERATIVA NACIONAL DEL CLERO.—A las cuatro, junta general en su domicilio, Góngora, 5.

SOCIEDAD GEOGRAFICA (León, 21).—A las seis y media, don Pedro Carrasco, «Lo que es y lo que debiera ser el Observatorio Astronómico de Madrid».

FACULTAD DE CIENCIAS.—A las seis y media, profesor Wolfgang, «Cómo se puede reconocer un coloide».

ACADEMIA MEDICO - QUIRURGICA (Gran Vía, 8).—A las siete, sesión pública para exposición de diversos trabajos.

INSTITUTO FRANCES.—A las siete, don Teodoro Reinach, «La educación en Grecia, según las esculturas y pinturas». (Con proyecciones.)

VIDA RELIGIOSA

DIA 27.—**Domingo in Albis, primero después de Pascua.**—Santos Toribio de Mogrovejo, Arzobispo y confesor; Anastasio, Papa y confesor; Antimo, Obispo y mártir; Tertuliano y Teófilo, Obispos; Pedro Armengol y el beato Pedro Canisio, de la Compañía de Jesús.

La misa y oficio divino son de esta Dominica, con rito doble mayor y color blanco.

Adoración Nocturna.—Hoy, San Francisco de Asís. El lunes, Nuestra Señora de la Almudena.

Ave María.—Hoy, a las once, misa, rosario y comida a 40 mujeres pobres, costeada por don Alfredo Sanz y señora. El lunes, a las once y a las doce, ídem ídem, costeada por la marquesa de Selva-Alegre y la baronesa de Satrústegui, respectivamente.

Cuarenta Horas.—Hoy y el lunes, en la iglesia del Carmen.

Corte de María.—Hoy, del Socorro, en San Millán y oratorio del Caballero de Gracia; de los Temporales, en San Ildefonso; de Aránzazu, en San Ignacio de Loyola; de la Miniagrosa, en San Vicente de Paúl. El lunes, de la Misericordia, en San Sebastián; del Henar, en Santa Catalina de los Donados; de Begoña, en San Ignacio de Loyola.

Parroquia de San José.—Continúa la novena a San Expedito. A las siete de la tarde, exposición de Su Divina Majestad, rosario, sermón por el señor Tortosa, ejercicio, reserva e himno.

Parroquia del Buen Consejo.—Continúa la novena a su Titular. A las ocho y a las once, misa solemne con exposición de Su Divina Majestad; por la tarde, a las seis y media, manifiesto, rosario, sermón por el padre Miguel de Alarcón, S. J., ejercicio y reserva.

Parroquia de San Luis.—Continúa la novena a Santa Casilda. A las siete de la tarde, exposición de Su Divina Majestad, estación, rosario, sermón por el padre Barrio, escolapio, ejercicio y reserva.

Parroquia de Santiago.—Continúa la novena a Nuestra Señora de la Esperanza. A las seis y media de la tarde, exposición de Su Divina Majestad, rosario, Regina Coeli, sermón por el señor Martínez Pardo, reserva y letanía.

Asilo de la Santísima Trinidad (Marqués de Urquijo, 18).—A las seis de la tarde, exposición de Su Divina Majestad, rosario, sermón por don Tomás Minuesa, bendición y reserva.

Asilo de San José de la Montaña (Caracas, 15).—A las siete, nueve, diez y once, misas rezadas; de cuatro a siete, exposición de Su Divina Majestad, y a las seis y media, rosario y bendición.

Benedictinos (San Bernardo, 81).—Empieza el triduo a Nuestra Señora de Montserrat. A las diez, misa cantada; por la tarde, a las seis, vísperas, rosario, exposición, sermón por el padre Arroyo, benedictino, ejercicio y reserva.

Carmen.—(Cuarenta Horas.) Continúa la novena al Santísimo Sacramento. A las ocho, misa y exposición de Su Divina Majestad; a las diez y media, la solemne, con sermón por un padre escolapio; por la tarde, a las cinco y media, oración, sermón por el señor Tortosa, ejercicio y reserva.

Calatravas.—Continúa la novena a Nuestra Señora de Montserrat. A las diez y media, misa solemne con exposición de Su Divina Majestad; a las once, rosario y novena; por la tarde, a las seis y media, manifiesto, rosario, sermón por don José Portolés, ejercicio y reserva.

Cristo de la Salud.—Continúa la novena a su Titular. A las once, exposición de Su Divina Majestad y misa solemne; a las once y media, trisagio y ejercicio; por la tarde, a las seis y media, exposición de Su Divina Majestad, rosario, sermón por el señor Vázquez Camarasa, ejercicio, reserva y adoración de la reliquia.

María Reparadora.—Continúa la novena a su Titular. A las ocho, misa con exposición de Su Divina Majestad; por la tarde, a las cinco, rosario, ejercicio, sermón por don Ignacio Navarro, bendición y reserva.

Olivar.—Termina el octavario al Santísimo Sacramento. A las siete y media, procesión; a las ocho, misa de comunión y exposición de Su Divina Majestad; a las diez, misa solemne, y por la tarde, a las siete y media, sermón por el padre Ceballos, O. P., ejercicio, reserva y procesión.

EN HONOR DE SAN PRUDENCIO PATRON DE ALAVA

Costeada por los socios del Hogar Vasco de Madrid, se celebrará hoy, a las once de la mañana, en San Francisco el Grande, una misa solemne, para festejar el día de San Prudencio, Patrón de Alava, con el concurso de una numerosa orquesta y de la masa coral del Hogar Vasco.

CULTOS EN HONOR DE SAN EXPEDITO

La Real e Ilustre y Primitiva Archicofradía de San Expedito y San Antonio está celebrando un solemne novenario en honor de su Patrono San Expedito, en la iglesia parroquial de San José de esta Corte.

Los sermones del ilustre orador sagrado don Diego Tortosa, canónigo de la Santa Iglesia Catedral de Madrid, cautivan al numeroso auditorio, pues los temas que viene desarrollando son de tal erudición, que ponen de manifiesto su gran elocuencia.

El último día de novena, lo sea el martes 29, asistirán sus altezas reales los infantes don Fernando y duquesa de Talavera, Hermanos Honorarios de esta Congregación, para con su presencia dar mayor realce a estos solemnísimos cultos.

CULTOS DEL CUARTO DOMINGO

Catedral.—A las nueve y média de la mañana, misa conventual.

Parroquia del Buen Suceso.—A las ocho, misa de comunión para la Archicofradía de San José; por la tarde, a las seis, los ejercicios.

Parroquia del Corazón de María.—A las seis, misa rezada; a las nueve y media, misa mayor con explicación del Santo Evangelio; a las once, misa con explicación doctrinal para adultos; por la tarde, a las tres, catequesis.

Parroquia de la Concepción.—A las ocho y media, misa de comunión mensual para la Archicofradía del Perpetuo Socorro; por la tarde, a las cinco y media, los ejercicios, predicando el señor Minuesa.

Parroquia de Nuestra Señora de los Dolores.—A las ocho y media, comunión de la visita domiciliaria de la Medalla Milagrosa; por la tarde, ejercicios.

Capilla Real.—A las once, misa cantada.

Agustinos Recoletos (Príncipe de Vergara, 85).—Por la mañana, a las siete, ocho, nueve y diez, misas rezadas; por la tarde, ejercicios.

Buena Dicha.—A las ocho, misa de comunión general y a las cinco de la tarde, ejercicios, con exposición, reserva y salve.

Consolación.—A las ocho, comunión general, y por la tarde, a las cinco y media, ejercicios, predicando el padre Sánchez.

Cristo de los Dolores (San Buenaventura).—A las diez, misa y explicación del Santo Evangelio, y a las cuatro, ejercicios.

Encarnación.—A las diez, misa cantada; a las doce, misa rezada.

Escuelas del Sagrado Corazón (paseo de Martínez Campos).—A las doce, misa con explicación del Santo Evangelio.

Jesús.—Cultos mensuales para la Congregación del Escapulario azul celeste. A las nueve, misa de comunión, y a las siete, ejercicios, con Su Divina Majestad, manifiesto y sermón por don Emilio de Madrid.

Olivar.—Cofradía de la beata Inmelda de Lambertini. A las ocho y media, misa de comunión; a las cuatro, ejercicio.

Pontificia.—A las ocho, misa de comunión para la Archicofradía de San José; a las seis y media de la tarde, ejercicio con sermón por el padre Cordero.

Rosario.—A las nueve, misa de Catecismo; a las diez, la solemne; a las doce, con explicación del Santo Evangelio; a las seis, exposición de Su Divina Majestad, sermón, que predica el reverendo padre Manuel Alvarez, O. P., y reserva.

San Fermín de los Navarros.—Función mensual reglamentaria para la Asociación Josefina; a las seis, corona franciscana y vía-crucis, predicando el padre Curiesca.

Sagrado Corazón de Jesús y San Francisco de Borja.—A las ocho y media, misa de comunión general para los Caballeros del Pilar; en la capilla de las Congregaciones, misa para los Estanislaos; a las once y media, lección sacra por el padre Torres, S. J.; por la tarde, a las cinco y media, cultos, predicando el padre Curiel, S. J.

San Ignacio.—A las siete y a las ocho, misas de comunión para la Pía Asociación de la Santísima Trinidad, que administrará el señor Arzobispo de Madrid, y por la tarde, a las siete, ejercicios con sermón por el padre Gregorio del Santísimo Corazón de María y reserva.

Santo Domingo el Real.—A las ocho, comunión general para la Cofradía de Animas, y a las seis, ejercicios, con Su Divina Majestad manifiesto y sermón por el padre García, O. P.

Servitas (San Nicolás).—Cultos para la Asociación de los Turnos compasivos. A las cinco y media de la tarde, corona dolorosa, sermón por don Benjamín de Arriba y bendición.

El Salvador y San Luis Gonzaga.—A las ocho, misa y explicación moral del Evangelio; a las once y media, exégesis de los Evangelios por el padre Domínguez, S. J.; a las seis y media de la tarde, exposición de Su Divina Majestad; rosario, plática y bendición.

REAL ARCHICOFRADIA DE LA GUARDIA DE HONOR.—EJERCICIOS ESPIRITUALES

Hoy 27, a las seis de la tarde, en el Colegio del Sagrado Corazón (Caballero de Gracia, 40), empezarán para las adictas de la Dominical y demás jóvenes obreras y sirvientas que deseen asistir, dirigidos por el padre José María Rubio, S. J. Por la tarde, los demás días, a las siete y media, rosario, instrucción y meditación.

El 3 de mayo, a las seis de la mañana, misa de comunión general y plática de perseverancia.

LA FIESTA DE SAN MARCOS

Las fiestas celebradas anteayer en la parroquia de San Marcos, con motivo de la solemnidad de su Santo Titular, revistieron extraordinario esplendor, gracias en gran parte al concurso que prestó la Juventud Católica, recientemente fundada.

A la comunión general y a la fiesta de la tarde concurrió un núcleo numerosísimo de jóvenes, que formó en la procesión, presidida por el concejal jurado de aquel distrito, señor Fuentes Pila, miembro del Secretariado Internacional de las Juventudes Católicas.

Antes de dar la bendición con el Santísimo, el párroco, profundamente conmovido, dió las gracias a los jóvenes católicos, «esperanza de la Religión, de la Patria y de la Parroquia».

DIA 28.—Lunes.—Santos Pablo de la Cruz, confesor y fundador; San Prudencio, Obispo y confesor; Patricio y Marcos, Obispos y mártires, y Vidal, Nfrodisio y Eusebio, mártires.

La misa y oficio divino son de San Marcos Evangelista, con rito doble de segunda clase y color encarnado.

Benedictinas (San Bernardo, 81).—Termina el triduo a Nuestra Señora de Montserrat. A las diez, misa cantada con sermón por el padre Quvantes; por la tarde, a las seis, vísperas cantadas, rosario, exposición, sermón por el padre Arroyo y reserva.

Cristo de San Ginés.—Al toque de oraciones, ejercicios con sermón por don Francisco Alonso.

* * *

(Este periódico se publica con censura eclesiástica)

FIRMA DEL REY

HACIENDA.—Concediendo honores de jefe de Administración al tiempo de su jubilación a don Avelino García Polo, jefe de negociado de tercera clase del Cuerpo general de la Hacienda pública.

Idem un crédito extraordinario de 136.250 pesetas para gastos de personal y material de las Comisarías regias para inspeccionar expedientes de quintas en Coruña, Murcia y Almería.

ESTADO.—Autorizando al Gobierno para ratificar el acuerdo de la Conferencia internacional del Trabajo, modificando el Tratado de Versalles en el sentido de aumentar los representantes gubernamentales, patronales y obreros en el Consejo de Administración de dicha Oficina internacional.

GRACIA Y JUSTICIA.—Trasladando a don José María de la Torre, juez de primera instancia del distrito del Centro de esta Corte.

Nombrando vocal de la Comisión general de Codificación a don José Gascón y Marín.

Idem presidente de la sección tercera de la Comisión general de Codificación a don Andrés Torpas y Alonso, presidente del Supremo.

Idem vocal de la ídem ídem ídem a don Ernesto Jiménez Sánchez, magistrado del Supremo.

INSTRUCCION PUBLICA.—Nombrando rector de la Universidad de Oviedo a don Isaac Galcerán Cifuentes.

MARINA.—Autorizando la adquisición de 7.500 toneladas de carbón Cardiff, con destino a los depósitos de la Marina.

GUERRA.—Modificando la legislación vigente sobre los matrimonios de los generales, jefes, oficiales y asimilados.

Disponiendo pase a la primera reserva por edad el general de división don Miguel Viñé y Ruiz, continuando de consejero del Consejo Supremo de Guerra y Marina.

Promoviendo al empleo de general de división el general de brigada don Ambrosio Feijóo Pardiñas.

Idem a general de brigada al coronel de Infantería don Julián Serrano Orive.

Nombrando general de la décimosexta división al general de división don Ambrosio Feijóo Pardiñas.

Idem jefe de sección del ministerio de la Guerra al general de brigada don Alberto Castro Girona.

Idem general de la primera brigada de Infantería de la segunda división al general de brigada don Julián Serrano Orive.

CASA REAL

El presidente del Directorio despachó ayer mañana con su majestad, quien, después fué cumplimentado por el duque del Infantado.

En audiencia recibió luego al padre Luis Rodés, a don Juan Fabiani, alcalde de Zaragoza; don Pedro Poggio, don Manuel Cominges, doña María Guinea de Valdivieso, marquesa de Zafra y condes de Antillón y Colomera.

También recibió a doña Antonia Field Mounrás, norteamericana, de origen español, que le regaló un ejemplar del libro que sobre él y España ha escrito; una fotografía del sarcófago que se construye para el primer español muerto en California y un artístico candelabro, labrado en la madera del primer roral que ésta plantó en dicha americana región.

La Soberana recibió en audiencia al marqués de Triano, condes de Catres, doña María Luisa Pedroso y al señor Thomas Bechan.

ESPECTÁCULOS

PARA HOY

REAL.—6, Gran concierto por la Filarmónica, con el concurso de la señorita Ballesteros.

ESPAÑOL.—6,30 y 10,30, Tormento.

PRINCESA.—6,30, La vidriera milagrosa.—10 Doña María la Brava.

COMEDIA.—6,45 y 10,45 (popular), Bartolo tiene una flauta.

ESLAVA.—6,30, 10,15 y 11,30, El puente de Triana.

CENTRO.—6,30 y 10,45, Los chatos.

LARA.—6,30, La pena de los viejos.—10,30, Mi hermano y yo.

REY ALFONSO.—7 y 11, Un vividor.

INFANTA ISABEL.—6,30 y 10,45, El primo.

ZARZUELA.—6,45 y 10,45, Sol de Sevilla.

APOLO.—7, La real gana y Lo que va de ayer a hoy.—11, La real gana y Lo que va de ayer a hoy.

COMICO.—5,45, 7,15 y 11, La linda tapada.

LATINA.—4,30, El último Bravo.—7 y 10,30, Mamá suegra y El vizconde se divierte.

EL CISNE.—5,30 (sencilla), La buena sombra. 6,30 (doble), El coco y En la cruz de mayo.—10,30 (doble), En la cruz de mayo y El perro chico.

PARISH.—5 y 10,30, Presentación de la compañía de circo de Leonard Parish.

CIRCO AMERICANO.—4, 6,30 y 10, Variedades.

FRONTON JAI ALAI.—4,30, Partido a pala: Azurmendi y Begoñés III contra Araquistain y Jáuregui.—A remonte: Irigoyen y Larrañaga II contra Pasieguito y Berolegui.—A pala: Iraurgi y Amorebieta I contra Pérez y Aguirre.

PARA EL LUNES

ESPAÑOL.—6,30 y 10,30, Tormento.

PRINCESA.—10, La vidriera milagrosa.

COMEDIA.—10,45 (popular), Bartolo tiene una flauta.

ESLAVA.—6,45, La hora de la verdad y La reina mora.—10,45, El puente de Triana.

CENTRO.—10,45, Los chatos.

LARA.—6,45, Concierto de piano por Carmen Alvarez.

REY ALFONSO.—11, Un vividor.

INFANTA ISABEL.—6,45 y 10,45, El primo.

ZARZUELA.—6,45 y 10,45, Sol de Sevilla.

APOLO.—7, Rosa de fuego.—11, La real gana y Lo que va de ayer a hoy.

COMICO.—7 y 11, La linda tapada.

LATINA.—7, El abogado defensor.—10,45, Mamá suegra y El vizconde se divierte.

PARISH.—10,30, Presentación de la compañía de circo de Leonard Parish.

CIRCO AMERICANO.—10,30, Variedades.

FRONTON JAI ALAI.—4,30, Partido a remonte: Ochotorena y Vega contra Pasieguito y J. Echániz.—A pala: Quintana I y Ermúa contra Solozábal y Ochoa.

* * *

(El anuncio de las obras en esta cartelera no supone su aprobación ni recomendación.)

Bibliografía

CONTESTACIONES PARA SECRETARIOS DE AYUNTAMIENTO (primera categoría), por JOSE ZARAGOZA, magistrado, y ANTONIO SABORIDO, jefe del Ayuntamiento. La más práctica de las ediciones GONGORA. San Bernardo, 50. Suscripción, 50 pesetas; provincias, 52.

†

ANIVERSARIOS

LOS ILUSTRISIMOS SEÑORES

Don José Falguera y Lasa

Y

Doña Elisa Moreno y Moscoso de Altimira

CONDES DE SANTIAGO

FALLECIERON, RESPECTIVAMENTE,

El 1 de mayo de 1883 y el 28 de abril de 1912

Habiendo recibido los Santos Sacramentos y la bendición de Su Santidad

R. I. P.

Sus hijos, los excelentísimos señores duques del Infantado, marqueses de Santillana; sus nietos, sobrinos, primos y demás parientes,

RUEGAN a sus amigos tengan la caridad de encomendarlos a Dios Nuestro Señor.

Todas las misas que se celebren mañana 28 del actual en la parroquia de San Ginés y en San Fermín de los Navarros; el 28 del corriente y el 1 de mayo en San Pascual y en San Manuel y San Benito; el 29 y el 2 en la parroquia de San Jerónimo el Real, y el día 1 en las de San José y Santa Cruz, serán aplicadas por el eterno descanso de las almas de dichos señores.

Han concedido indulgencias en la forma acostumbrada los excelentísimos señores Nuncio de Su Santidad, Cardenales-Arzobispos de Toledo, Valencia y Santiago, y los excelentísimos señores Obispos de Madrid-Alcalá, Sión, Cuenca, Salamanca, Vitoria y Sigüenza.

(A 7) (5)

OFICINAS DE PUBLICIDAD CORTES, VALVERDE, 8, PRIMERO

Banco Hispano-Americano

Habiéndose extraviado el resguardo de este Banco número 1.266, expedido con fecha 22 de diciembre de 1917, a favor de doña Dolores Mendieta Maritorena, referente al depósito constituído de un baúl conteniendo objetos de plata valorados en 2.000 pesetas, se anuncia por segunda vez, en cumplimiento de lo que dispone el artículo 71 de nuestros estatutos.

Madrid, 27 de abril de 1924.—El secretario general, Ramón A. Valdés.

LA GRAN NOTICIA

Lo es, sin duda alguna, la de haberse puesto ya a la venta la Guía Directorio de Madrid y su Provincia para 1924.

La Guía Directorio contiene, como siempre, los nombres de todos los propietarios, comerciantes, industriales, profesionales y artistas de Madrid. Quien compra, pues, la Guía Directorio, tiene en su mano cuanto, bajo cualquier concepto, hay de importante en la Corte, con sus 750.000 habitantes, ordenados por calles, apellidos y profesiones, y la enumeración de sus innumerables oficinas públicas y particulares. Es, por tanto, el auxiliar indispensable de todo bufete, fábrica, escritorio, comercio u hotel, el más útil para cualquier trabajo de propaganda comercial, industrial y política.

La Guía Directorio ha salido este año un mes antes que los pasados, lo cual quiere decir que también se agotará antes. Mil plácemes a la Empresa; un esfuerzo más y llegará a publicarse normalmente dentro del primer trimestre, como antes de la guerra mundial.

La Guía Directorio de Madrid para 1924, no obstante su cada vez más esmerada y difícil rectificación, se sigue vendiendo a 18 pesetas en todas las librerías y en la de Bailly-Baillière, plaza de Santa Ana, número 11. Madrid. En provincias, 19 pesetas, franco y certificado.

SUBASTA El día 5 de mayo, a las once horas, ante el notario de esta Corte don Alejandro Roselló y Pastors, en su despacho, Carrera de San Jerónimo, número 17, primero, tendrá lugar la subasta del solar situado en esta Corte en el paseo del Hipódromo (esquina al de Ronda), con arreglo al pliego de condiciones, que con el plano y demás títulos de propiedad pueden examinarse en dicha notaría los días laborables, de diez a trece.

Quiosco de EL DEBATE

CALLE DE ALCALA, FRENTE A LAS CALATRAVAS

EL VINO QUINADO "LA PRAVIANA"

ES LA BEBIDA MAS AGRADABLE ANTES DE LAS COMIDAS

Arcas de caudales

Precios sin competencia, al igualdad de peso y tamaño. Pedid catálogo a Matths. Gruber. Apartado 123. Bilbao.

CAFES

y TES de todas clases. CHOCOLATES elaborados a brazo. Plaza de SANTA ANA, 12.

Tostadores

y demás aparatos para la industria del café, cacao, etc. Pedid catálogo a Matths. Gruber. Apartado 185. Bilbao.

Los Grandes Almacenes de la Puerta del Sol, 15

ESTAN RECIBIENDO DE PARIS UNA GRAN COLECCION DE MODELOS DE VESTIDITOS confeccionados en todas las toallas para niños. Los precios asombran por su baraturar

Anuncios breves y económicos

AUTOMOVILES

¡¡NEUMATICOS, bandajes!! Las mejores marcas. ¡¡Garantizados!! ¡¡Pida precios!! Casa Ardid. Génova, 4. Exportación provincias.

COMPRAS

SELLOS españoles, pago los más altos precios, con preferencia de 1850 a 1875. Cruz, 1. Madrid.

PAGO mucho por alhajas, pañuelos Manila, damascos y antigüedades todas clases. Pez, 15. Sucesor Juanito.

COMPRO toda clase mobiliario completos, muebles sueltos, colchones, máquinas coser, escribir, cajas caudales, gramófonos, bicicletas, alhajas, objetos. Matesanz. Luna, 23; Estrella, 10. Teléfono 51-19.

COMPRO alhajas, dentaduras, oro, platino, plata. Plaza Mayor, 23 (esquina Ciudad-Rodrigo), platería.

DEMANDAS

FALTA auxiliar cajero para una de nuestras sucursales. Sueldo: 800 pesetas mensuales, más comisiones. Preciso garantía de 20.002 pesetas. Dirijanse: Apartado 923. Ma-

ESPECIFICOS

FRICCION CEREO cura reumatismo articular y toda clase de dolores.

HUESPEDES

INTERNADO católico c

El Congreso Nacional de Educación Católica

LA SESION DE CLAUSURA

Se celebra con gran brillantez en el teatro Real. Un discurso del Obispo de Madrid-Alcalá

La sesión de clausura del Congreso Nacional de Educación Católica, celebrada ayer en el Real, revistió extraordinaria solemnidad.

El regio coliseo presentaba hermoso aspecto. La infanta doña Isabel, acompañada de la señorita Bertrán de Lis, ostentaba la representación de los Reyes.

Presidió, en el escenario, el Cardenal Primado, que tuvo a su derecha al Obispo de Madrid-Alcalá y a doña Blanca de los Ríos, viuda de Lampérez, y a su izquierda, a la duquesa del Infantado y a don Segundo Espeso.

Se veían en palcos todos los Prelados asistentes al Congreso.

Los discursos

La insigne escritora doña Blanca de los Ríos, viuda de Lampérez, nos deleitó y admiró a un tiempo con la lectura de un discurso sobre el tema «España, educadora de pueblos».

Para nadie que sea algo culto son un secreto la extensísima cultura literaria de la mejor comentarista del maestro Tirso de Molina, la brillantez de estilo y la galanura de frase que resplandecen en cuanto sale de su pluma privilegiada.

Ayer la señora De los Ríos hizo ante el selecto público del Real, integrado por príncipes de la Iglesia, representaciones de la aristocracia y un número considerable de personas cultas que tienen a su cargo la educación de una gran parte de los niños y los jóvenes españoles, un alarde de erudición y de patriotismo digno de la fama de su nombre.

Cierto. ¿Qué nación en el mundo podrá parangonarse con España en la altísima misión educadora, si toda su historia, que el verbo mágico de la conferenciante hizo desfilar ante nosotros, es una labor de educación ininterrumpida sobre los pueblos que han venido a instalarse en nuestro suelo, sobre los otros que recibían la luz de nuestra cultura nacional y, finalmente, sobre aquel mundo que sacamos a la vida de la civilización, y que es el título que España posee para la inmortalidad histórica?

Ya las pinturas rupestres de la Cueva de Altamira—la «Capilla Sixtina de la Edad Cuaternaria»—revelan una poderosa civilización en aquellas remotas edades, próximas a la cuna del género humano y son el primer destello del arte de nuestros abuelos. De la civilización de los pueblos iberos nos habla elocuentemente esa maravilla de expresión que ya tiene los rasgos de la espiritualidad española, de la «Dama de Elche». Pero donde por primera vez se patentiza el papel educador de España es durante el Imperio Romano, cuando España se impuso a Roma y le dió la Edad de Plata de su literatura. Entonces floreció Séneca, de quien Menéndez Pelayo dijo que fué uno de los principales educadores del mundo moderno. En los tiempos de la predicación del Cristianismo, evangelizada nuestra Patria por Santiago y los 10 varones apostólicos y acaso por el mismo apóstol de las gentes, los mártires se multiplican, y más tarde es Prudencio, el mayor poeta cristiano, en opinión de Dante, quien canta la epopeya de los mártires españoles, y así el Cristianismo y la poesía nacen juntas en España. Y adoctrina al mundo España en la época visigótica con sus Concilios, gérmen de los Parlamentos, con el Fuero Juzgo, con las espléndidas enseñanzas que irradiaban desde el foro de la sede hispalense San Leandro y San Isidoro, y que, traspasando los Pirineos, llegaban a fulgir en la corte de Carlomagno.

España asimiló y convirtió en carne y sangre propias la cultura arábiga y hebraica, como antes la romana y la visigótica. La Escuela de Traductores de Toledo y el interés de los Reyes, especialmente Alfonso VI, el conquistador de la Imperial Ciudad; Alfonso VII y Alfonso X realizaron en beneficio de la cultura europea la magna obra de incorporar a la ciencia cristiana el gran acervo del pensamiento árabe-español y judaico-español. Y dando una prueba de tolerancia admirable, se fundaron verdaderos centros de estudios superiores de carácter interconfesional, como el de Sevilla, abierto igualmente a cristianos, árabes y judíos, y el Rey sabio recogía para acompañar la letra gallega de las «Cantigas» tonadas populares arábigas, de la misma suerte que gallegas, vascas, catalanas, andaluzas... Antes España, por San Isidoro, había salvado el tesoro de la cultura latina; después, por una serie de grandes Monarcas, y, sobre todo, por Alfonso X, conservó el saber oriental para la ciencia europea.

Y del XIII al XV, ¡qué fecundidad educadora la de nuestra Patria! Se multiplican los estudios generales, origen de las Universidades, se fundan éstas, se planea por Raimundo Lulio el primer Colegio misional, se funda en Valencia, ciento treinta y ocho años antes que en Inglaterra, el primer manicomio... Y ya en el siglo XV la figura de la reina Isabel lo llena todo y señala la cúspide de nuestro destino histórico. Se completa el mundo, y España, anteponiendo el provecho de Dios al lucro material, conquista, evangeliza, civiliza y es maestra y madre de una raza, maternidad augusta de que ninguna otra nación puede gloriarse. Aún hace más: explora el mundo interior por medio de nuestros místicos.

Esta es, a grandes rasgos, la pintura que desplegó ante nuestros ojos doña Blanca de los Ríos, viuda de Lampérez. No precisa decir que el público la aplaudió con entusiasmo.

El Obispo de Madrid-Alcalá

El doctor Eijo pronunció el discurso de clausura del Congreso.

Fué su oración realmente magnífica, como de orador del mérito del Obispo de Madrid-Alcalá.

El dominio de la palabra, la clásica expresión, la elegancia del ademán y cuantas excelentes dotes concurren en nuestro Prelado, se pusieron ayer de manifiesto y arrebataron al auditorio, que interrumpió el discurso diversas veces con grandes aplausos.

Dirigiéndose en primer término a su alteza la infanta Isabel, que ostentaba en el acto la representación de los Reyes, encontró en su misma presencia una comprobación del carácter español del Congreso, ya que la augusta señora está por sus obras de caridad muy dentro del corazón del pueblo, y le rogó reiterase a sus majestades el testimonio de agradecimiento de todos los congresistas por las atenciones recibidas.

Y ya dirigiéndose al Congreso, agradeció también sus trabajos a cuantos colaboraron a su éxito, profesores de la enseñanza oficial y privada, sacerdotes o religiosos y seglares, hijos todos predilectos de la Iglesia; ponderó también los esfuerzos de la Junta, con la excepción de su persona, se felicitó por el resultado del Congreso, que constituye un éxito brillante, que no debe ser considerado por los profesores católicos como meta ideal, sino como punto de arranque para nuevos y mayores progresos, pues el que con la mano en el arado vuelve la vista atrás y en la contemplación de la obra conseguida siente enflaquecer el ánimo, no es digno de la gloria de Dios.

La labor realizada en las secciones no es menos importante que la que figura en la Exposición. Las conclusiones demuestran competencia y alteza de miras. Todas han merecido la aprobación del Congreso; pero hay una que requería la aprobación del Congreso en pleno. Cuando Siurot hablaba de la gran educadoras de la madre y colocaba su estatua a la entrada del Congreso, yo pensaba en la madre que supo educar a un gran Rey, en la madre cuya fama de educadora no sólo vive en el corazón de los españoles, sino que ha atravesado las fronteras. Después del viaje de los Reyes al Vaticano, Su Santidad Pío XI me decía: «Señor Obispo: el Rey don Alfonso hace gran honor a la reina Cristina.» Os pido que proclaméis a la reina Cristina modelo de madres educadoras. (*Estalla una clamorosa ovación con vivas a la Reina madre.*)

Ningún broche de oro mejor que éste para cerrar el Congreso. Pero el Congreso no muere; se reunirá de nuevo. Esta convivencia fraternal de estos ocho días no se romperá. Tendremos una orgnización; hasta habrá una revista encargada de conservar el fuego sagrado y de preparar el Congreso futuro. (*Muchos aplausos.*)

Y aquí debía terminar mi discurso, pero mi corazón de Obispo y patriota me insta a deciros que es preciso que los católicos españoles tengan presente que el catolicismo es una perdurable obra de educación individual y colectiva; que no cesa de actuar sobre la inteligencia y sobre la voluntad. No sólo debemos educar a los hijos propios, sino a las personas que no nos están sometidas.

Lo que el Estado no puede hacer por la insuficiencia y natural limitación de sus recursos es, en cambio, hacedero para la caridad. No es lícito gastar en superfluidades y lujos vanos mientras viven a nuestro alrededor seres que carecen de la luz de la educación cristiana. ¿Qué conseguirán los padres que educan refinadamente a sus hijos si no atienden a la educación de los niños pobres con quienes aquéllos han de convivir el día de mañana? (*Grandes aplausos.*)

Queda aún una labor más importante: la de seleccionar aptitudes. La Iglesia da el ejemplo abriendo el camino de las más altas jerarquías, incluso el Pontificado a todos, sin excepción. Una inteligencia enterrada es un explosivo tanto más fuerte cuanto mayor es la presión que soporta. (*Más aplausos.*)

Ayudad todos, absolutamente todos, a la gran obra de la educación. Es un error muy difundido el de considerar que compete únicamente a los maestros de primeras letras. Desde ellos hasta los profesores del Doctorado, todos los profesores tienen la misión educativa. Si es cierto que el inmediato contacto entre el profesor y el alumno se establece en las primeras edades de la vida, la efectividad de la educación se manifiesta en la vida entera.

Para el cumplimiento de su fin al hombre no le basta la afinidad que rige el proceso teleológico de la materia, ni el instinto de los brutos; precisa la educación, porque posee un elemento perturbador que es el libre albedrío, que puede contrariar el proceso teleológico del sér humano. Enseñar las primeras letras es gran cosa, pero es poco comparado con la enseñanza de las Universidades, así como ésta no es gran cosa comparada con la enseñanza de la totalidad de la ciencia humana. Pero enseñar al hombre a que sea dueño de sí mismo, e que se respete a sí propio y respete al prójimo, a elevar su corazón al Padre común para arrancar de allí los tesoros de su amor y derramar luego éstos sobre sus semejantes, a polarizar todas sus energías hacia el bien individual, colectivo y nacional, esa es la más trascendental misión educadora que se concibe, y en ella cifra España todas las esperanzas.

El modo de formar una generación más fuerte, más noble, más española y más cristiana, consiste en el amor. Todos los deberes pedagógicos se encierran en estos dos mandamientos: amad a Dios en vuestros discípulos, profesores, y a vuestros discípulos, no como a vosotros, más aún, como a hijos. ¡Preparad así una generación más fraternal que la nuestra, más rica de patriotismo, más hija de España!

(*Una enorme ovación sonó en el teatro al finalizar el doctor Eijo su inspiradísimo discurso. Se dieron vivas a España y al Rey, que fueron contestados con entusiasmo.*)

El Cardenal Reig

El Cardenal Reig declaró clausurado el Congreso, pronunciando un vibrante y breve discurso, en el que hizo votos por que el segundo Congreso asegure definitivamente en España el triunfo de la educación católica.

Las palabras del Primado fueron calurosamente aplaudidas.

La parte musical

La «Schola Cantorum» del Seminario ejecutó, bajo la sabia dirección del padre Iruarrízaga, C. M. F., director de la Escuela Superior de Música Sagrada de Madrid, el improperio «Populo meus», del maestro Victoria, que impresionó grandemente al auditorio y fué acogido con grandes aplausos.

Luego, previa un sucinta noticia histórico-crítica de las «Cantigas» del Rey Sabio, se cantaron las siguientes: «Virgen Madre», «Per Deus», «Pero cantigas», «Cantar quiero», «Ben pode» y «Se muito non amamos».

Fueron celebradísimas todas, especialmente «Pero cantiga» y «Se muito non amamos», esta última repetida a instancias del público.

La masa coral estuvo muy bien conjuntada, y acredita la maestría de su ilustre director, padre Iruarrízaga.

En honor de los congresistas

Hoy domingo 27, a las tres y media en punto de la tarde, se jugará un partido de «football» en el campo I. C. A. I., calle de Hilarión Eslava, entre el equipo primero infantil de la Gimnástica Española y el de Bachillerato I. C. A. I.

Los congresistas podrán entrar mediante la presentación de la tarjeta de inscripción, pudiendo ir acompañados de sus familias.

Las familias de los alumnos quedan invitadas especialmente, acompañando a los alumnos.

REUNION DE LAS SECCIONES

Sección cuarta

Enseñanza profesional y artística

Se reunió ayer tarde en el Instituto Católico de Artes e Industrias, Alberto Aguilera, 25. La reunió fué mixta; asistieron señoras y caballeros, y presidió, como en las anteriones, el padre Pulgar, S. J.

La sesión se dedicó casi por entero a la enseñanza de la Agricultura.

Se discutió el tema 17, «Enseñanza de la Agricultura en las escuelas rurales». Fué ponente el padre Olaechea, salesiano. Sobre este tema se habían presentado al Congreso tres Memorias: una de don Mariano Fernández Cortés, de la Escuela de Agricultura, de esta Corte, en la cual da a conocer cómo se enseña la Agricultura en las escuelas rurales del extranjero, y encarece la necesidad de que, para progreso de la Agricultura, se utilicen en los campos españoles las máquinas agrícolas.

Otra, de don José María Palacios Alvarez, perito agrónomo, profesor de un colegio de Luanco (Asturias), en que demuestra la importancia de la enseñanza postescolar agrícola en las aldeas, y la tercera del padre Benjamín Navarro, escolapio, muy práctica en conclusiones favorables para los maestros que enseñan con amor la Agricultura.

Después de una discusión muy animada y no menos respetuosa, se aprobaron las siguientes conclusiones:

Primera. Que el maestro católico haga suyo el lema «Deus-Patria-Rurá» y enseñe con amor la Agricultura, inculcando el cariño a las cosas del campo.

Segunda. Que se pida a la Dirección general de Agricultura provea a las escuelas, en particular a las rurales, de cuadros comparativos de los diversos cultivos, de cuadros de los animales y plantas dañinas, etcétera, cuadros que deben ser explicados gradualmente por el maestro todas las semanas.

Tercera. Que se procure dotar a cada escuela de un campo de experimentación agrícola (tres o cuatro áreas).

Cuarta. Que se considere de mérito en la enseñanza el haber explicado con asiduidad Agricultura práctica.

Quinta. Se se celebre con la mayor solemnidad educativa la Fiesta del Arbol.

Sexta. Que se procure organizar la enseñanza agrícola postescolar por medio de escuelas complementarias para jovencitos de doce a diez y seis años. Estas escuelas estarán anejas a los Sindicatos Agrícolas.

Se discutió después el tema 18, «Organización de granjas agrícolas para jovencitos». Fué ponente el padre Borielli, salesiano. Presentaron Memorias muy acabadas la Granja Salesiana de San Isidro (Gerona), que expone la didáctica en ella practicada, y el sacerdote don Eugenio Merino, con observaciones atinadísimas para conseguir formar ambiente y llegar a poseer campos de experimentación agrícola, en relación con la C. N. C. A. local y general y con las granjas oficiales, para sacar de ellas el mayor rendimiento posible.

En esta sesión se trató además de la Biblioteca Agraria Solariana, que ha publicado ya 118 volúmenes, con más de 100.000 ejemplares entre todos. Se propone esta Biblioteca dar a conocer el sistema de Solari, «Aprovechamiento del ázoe por las raíces de las leguminosas».

El iniciador del sistema solariano en España, y su más decidido apóstol, ha sido el padre Pedro Ricaldone, hoy Prefecto general de los Salesianos. La Biblioteca Agrario-Solariana se edita en Sevilla.

Se leyeron luego las conclusiones todas formuladas por la sección cuarta, las de las señoras y las de los caballeros, y todas fueron aprobadas por unanimidad. La mayor parte de ellas son ya conocidas por los lectores de EL DEBATE.

Hemos de hacer resaltar esta idea, que, cual aspiración redentora y de gran porvenir para la enseñanza profesional católica en todos sus grados, acogieron los asambleístas reunidos con aplausos entusiastas.

Vistos los esfuerzos realizados y el provecho conseguido por los católicos en materia de enseñanza profesional, es conveniente la organización de una Universidad que de hecho existe ya, si bien los elementos con que se puede llegar a organizarla están muy dispersos, aunque con vida exuberante casi todos ellos. De esta organización de los centros de enseñanza profesional resultaría un gran bien para la Iglesia y para España.

La sección cuarta ha terminado sus trabajos. Con verdadera complacencia hemos asistido a las reuniones, desarrolladas todas en un ambiente de calma insuperable. Los temas, a cada cual más interesantes, los han tratado los ponentes con suma competencia. Las conclusiones son la mayor parte de ellas de práctica evidente.

Otras no soy más que aspiraciones y anhelos muy dignos de tenerse en cuenta, y que en día no lejano, tal vez antes de lo que se cree, se convertirán en realidad consoladora. En España se estudian los problemas de la enseñanza profesional y ésta ofrece ya sazonados frutos, que para dicha nuestra se recolectan todos en el ubérrimo huerto de la Iglesia Católica. La enseñanza profesional superior y de obreros es de los católicos. El Congreso así lo ha demostrado, y lo ha demostrado en la parte doctrinal y en la magnífica exposición de planes, programas, procedimientos, orientación y potencialidad de la enseñanza profesional, que está siendo admiración y maravilla de cuantos católicos y no católicos visitan los salones de la Biblioteca Nacional, en los que circulan aires de engrandecimiento, de reparación de injusticias cometidas contra la educación católica y de siembra de ideas robustas, pletóricas de vida próspera, que se manifestarán convertidas en realidades esplendorosas de pedagógica luz en el segundo Congreso Nacional de Educación Católica.

El parabién más cordial y sincero a cuantos han trabajado en esta sección. La Iglesia y España les están agradecidos.

Antonio MARIA MARTIN
Salesiano.

Sección quinta

Segunda enseñanza

En el salón del histórico colegio de San Antón, y presidiendo con el señor Obispo de Málaga el padre Ataúlfo Huertas, director del colegio, tuvo lugar ayer el debate más interesante y movido de la sección acerca del problema fundamental de nuestra segunda enseñanza: los exámenes. Leía el señor Palacios, catedrático de la Central, su ponencia en la que se englobaban conclusiones importantes referentes al personal docente, plan de estudios, períodos del bachillerato, etc., cuando, debido a una proposición del padre Simón, S. J., rector del colegio de Barcelona, se acordó nombrar una Comisión que hoy presentará a esta sección del Congreso un plan de asignaturas, aplazando así la discusión de este punto concreto y empezando la del tema décimo: los exámenes.

Leyó un estudiado trabajo el hermano Adolfo, marista, detallando la modalidad del examen. A su parecer, el examen oral debe suprimirse, en lo cual no convinieron los congresistas, si bien se aceptó unánimemente la necesidad del examen escrito. El sistema propuesto por el hermano Adolfo para exámenes escritos es de riguroso anónimo, es decir, que los que han de calificar el trabajo no han de saber ni el nombre siquiera del examinando. Este, cuidadosamente vigilado, recibe en un sobre cerrado el cuestionario del examen; escribe su número de matrícula arriba y con ese número firma, llevándose, como en un talonario la parte superior. Se publican después las calificaciones y ya sabe a qué atenerse, pasando con su talón a recoger el trabajo.

Pero una vez que los congresistas no aceptaron la supresión del examen oral, ¿quién ha de examinar oralmente a los alumnos? Se convino en que la Comisión examinadora esté formada por dos catedráticos de Universidad y dos de Instituto (oficial y colegiado), presididos por un representante del Estado. Esta comisión será elegida por el profesorado de los institutos y centros colegiados.

El padre Herrera, S. J., propone que intervenga en el nombramiento de dicha Comisión un representante de los padres de los alumnos, y así se convino.

El debate se animó sobremanera cuando se trató de determinar si los examinandos debían presentar o no un certificado que acreditase el tiempo invertido en su preparación. El señor Palacios hizo observar con gran insistencia que admitiendo a los exámenes sin acreditar cursos de trabajo, centro docente, etc., las llamadas Academias preparatorias y los alumnos holgazanes procurarían preparar y prepararse en el menor tiempo posible, con lo cual la formación y la cultura degenerarían mucho. No faltaron algunos profesores oficiales entre los congresistas que opinaban así.

El padre Teodoro Rodríguez, recordando el artículo 12 de la Constitución, logró convencer a los congresistas de que dicho certificado era incompatible con los derechos de todo español, aparte de que abre la puerta a la recomendación. En el mismo sentido se expresaron la mayor parte de los congresistas, entre los cuales lo hicieron con gran favor don Segundo Espeso y el padre De la Cruz. En vista de que los partidarios del certificado se mostraban irreductibles, el secretario propuso que se levantaran los que así sentían; entre ciento, poco más o menos que éramos, se levantaron tres. De este modo quedó aprobada la «libertad de enseñanza» en su pleno sentido, de acuerdo con la ley fundamental del Estado.

También se aprobó con gran calor que el examen es igual para alumnos oficiales y no oficiales y no se hará en él ninguna diferencia de procedimiento, yendo confundidos unos con otros.

Aunque se habló de ello, no recayó votación sobre el programa; pero implícitamente se admite, como proponía el hermano Adolfo, un programa mínimo y único, del cual se seleccionaran algunos puntos para el examen escrito. Tampoco se votó el número de exámenes; pero de lo acordado anteriormente y de las conclusiones del hermano Adolfo, no rechazadas por los congresistas, se desprende que serán dos, uno al fin del primer período y otro al fin del segundo.

El examen no es por cursos, sino cíclico o por grupos de materias, dejando a cada centro el cuidado de promover o no a sus alumnos al curso inmediato.

En ningún punto se ha manifestado tan unánime la opinión del Congreso como en la separación absoluta de la función docente de la función examinadora y en garantizar prácticamente el derecho de los alumnos a cursar sus estudios donde quieran y como quieran. No significa esto que el Estado haya de desentenderse de cómo y dónde se forman los futuros ciudadanos; sólo se le exige que eso no sea en el momento del examen.

* * *

Aunque por involuntario contratiempo no apareció ayer nuestra reseña de los trabajos de esta sección del Congreso, tenemos por cierto que se ha votado en ella una de las más importantes conclusiones del Congreso. El examen tal como lo ha estudiado y planeado esta sección da el golpe de gracia a las corruptelas fundamentales de nuestra segunda enseñanza. La sesión de ayer, como última, no podía tener menos interés.

Se iba a discutir definitivamente la cuestión de clásicos y realistas, abordada ya en otra sesión. Indudablemente que no podía ser fácil poner de acuerdo dos tendencias que han reñido batalla en toda Europa durante estos últimos años.

Intervienen en la discusión con su notoria competencia y levantado ideal el por tantos títulos benemérito secretario de la sección, señor Oñate; el padre Lázaro, provincial de los Maristas; el sabio padre Teodoro Rodríguez, el padre Ignacio de la Cruz, de los Sagrados Corazones, que en todas las sesiones ha tenido cosas interesantes que decir; el padre Herrera, enamorado de los clásicos; el padre Huertas, que preside, y otros cuyos nombres no caben en este reducido espacio. Todos están conformes que sin clásicos no es posible educar; y como la educación ha de ser integral, se debe utilizar las ciencias también, pero predominando los clásicos.

Se concretan las conclusiones del hermano Alfonso, marista, respecto de los exámenes. La edad mínima para terminar el primer período del Bachillerato serán los catorce años; la del segundo, los diez y siete. El examen al fin del primer período será por escrito solamente; el del segundo, en el que se confiere el título de bachiller, el examen ha de ser escrito y práctico, y oral, además, a petición del tribunal o del alumno. Es decir, que si por el ejercicio escrito juzga el tribunal bien preparado al alumno, no se procederá al oral, a no ser que el alumno lo reclame.

Se acuerda también pedir al Estado que conceda un sobresueldo a los sacerdotes que abran centros de enseñanza.

El padre Lázaro lee sus conclusiones sobre textos y programas. Todos los congresistas le acompañan en anatematizar muchos de los textos actuales. Al redactar los programas ha de tenerse en cuenta el alumno; no se debe sacrificar éste al programa. Es preciso acabar con los programas enciclopédicos; lo fundamental, lo formativo solamente se debe poner en ellos. La forma debe ser cíclica y amena, dejando para los últimos la sistematización científica. Debe haber un cuestionario único que indique la importancia y extensión de cada punto.

En los textos es preciso buscar la sencillez, la claridad y la ortodoxia. Esta—dice el señor Obispo de Málaga—no se consigue solamente con el texto, sino que es preciso vigilar la escuela; y cuenta el caso de una escuela de dibujo, donde se les hacía a los alumnos ilustrar una novela de Zola.

El padre Jiménez, S. J., de Chamartín, propone que se vote la obligación de la Religión en todos los cursos; y aunque esto, como la parte de educación física y femenina, pertenece a otras secciones del Congreso, se acuerda declarar obligatoria la Religión en todos los cursos, comprendiendo Catecismo, Antiguo y Nuevo Testamento, Liturgia y Apologética, en la cual va incluída la Historia de la Iglesia.

El señor Obispo de Málaga, como gran educador que es, narra un delicioso desagravio de la blasfemia, que constituye una lección religiosa y moral de primer orden.

Después propone el padre De la Cruz que el profesor de Religión de los Institutos sea el director espiritual, equiparado en todo a los profesores, y que sea nombrado por el Prelado. En los Institutos oficiales debe haber una capilla para la educación religiosa de los alumnos. Otra proposición de dicho padre, que leerán con gusto los profesores oficiales, es que para que los catedráticos puedan dedicarse a su labor educadora sin acudir a otras fuentes de ingresos incompatibles con aquélla, se les aumente el sueldo hasta llegar al doble de 1914, puesto que lo necesario para vivir cuesta el doble ahora.

Este subsidio del Estado a la educación debe extenderse a los centros privados, teniendo en cuenta su número de alumnos y resultado educativo y también lo gratuito de su labor.

Por último, el señor Vegas, catedrático de la Universidad Central, propone la última conclusión. Siendo la educación una función social y debiendo el Estado ejercer en ella una acción tuitiva y supletoria, pedimos libertad de enseñanza en su más amplio sentido. Por aclamación se aprueba, y con ello se dan por terminados los trabajos de esta sección.

Como periodistas católicos, que hemos creído siempre que es el problema de la educación el problema fundamental de España, no encontramos palabras para encarecer la labor de estos hombres, que, con voluntad perseverante y alteza de propósitos, han discutido en el colegio de San Antón uno de los aspectos más importantes de la educación nacional: la segunda enseñanza. El generoso entusiasmo que pusieron en sus convicciones, la competencia con que han abordado espinosos problemas y la unanimidad con que, después de madura y vigorosa discusión, han encontrado sus soluciones, está sobre toda alabanza. Entendemos que de sus conclusiones sale una reforma definitiva en nuestra segunda enseñanza.

Manuel GRAÑA

Secciones femeninas

La labor realizada en las secciones femeninas del Congreso merece nuestro más fervoroso aplauso por su importancia y por el entusiasmo que en los trabajos han puesto las profesoras, maestras y las demás señoras y señoritas que en ellos han tomado parte.

La señora viuda de López Crua desarrolló el segundo día el tema sobre «Enseñanza doméstica».

«La necesidad de procurar a las empleadas y obreras hospedajes informados por el espíritu cristiano», en los que se haga vida de familia», estuvo a cargo del consiliario de Barcelona, señor Balcells.

Anunció la señorita María Perales que en octubre se inauguraría uno, en Madrid, bajo los auspicios de la Unión de Damas.

La sección cuarta estudió al día siguiente los temas que le restaban, siendo el primero «La escuela católica y el sindicato profesional han de ser una misma cosa», etcétera. La ponencia la tuvo quien firma, y con verdadera satisfacción vió aprobadas las conclusiones.

La señora viuda de López Crua estudió el tema de «La música como elemento educador». Intervino en la discusión de este tema, al que se enviaron seis Memorias, todas notables, y una de ellas de la señorita Dolores Aguado, esclava del Sagrado Corazón, la señorita de Cutanda, profesora de Música de la Normal de Cuenca.

La señorita Biader, secretaria del Círculo de Estudios de la A. Católica de la Mujer, de Tarragona, presentó un documentado y hermoso estudio del tema 30, «Necesidad y organización de una escuela católica para preparar a las jóvenes que aspiren a ocupar cargos, mediante oposición, del Estado».

La señorita Olóriz, de la Normal de San Sebastián, desarrolló admirablemente el tema que encierra más importancia de la que a primera vista pudiera parecer: «Necesidad de formar institutrices con espíritu católico».

Una de las conclusiones fué el crear una escuela para preparar estas institutrices. Una aspiración, que sean españolas las que con preferencia tomen las señoras de España.

La señorita de Cunill, secretaria de la Acción Católica de la Mujer, de Barcelona, envió un interesantísimo trabajo sobre «Organización de una escuela agrícola para la mujer.»

El tema 35 cerró la labor de la sección cuarta, en su parte femenina. Se refería a la «Organización de una obra social para la regeneración moral de la mujer». De este tema fuí ponente; pero como se trata de un proyecto que será pronto realidad.

La sección quinta, «Segunda enseñanza», tuvo a su cargo dos temas: el número 2, que expuso y estudió la señorita García Rives, «Problemas que plantean los internados, dadas las actuales circunstancias», y el 13, que desarrolló la señorita Pilar Blasco, «Necesidad de crear institutos de segunda enseñanza para la mujer».

La sección sexta tuvo como ponentes a doña María Luisa Ramos, directora de los Jardines de la Infancia; doña Rafaela García de la Cruz, del Magisterio Católico; la señorita Carmen de la Vega, profesora de la Normal de Santander, y la señorita Victoria Grau, de la Normal de Huesca.

Los temas respondían, por su interés, al saber y experiencia de las ponentes: «Enseñanza primaria en las congregaciones y órdenes religiosas», «Escuelas maternales y escuelas de párvulos: Jardines de la Infancia», «Acción social de la mujer en favor de la educación primaria», «La educación religiosa durante la edad escolar».

Esta sección ha hecho una gran labor, pues a estos temas siguieron los dos últimos, de la «Organización especial de las escuelas normales de maestras».

Lo trató la señorita María Bris, de la Confederación Católica de Estudiantes. Y el tema 18, «De la inspección primaria femenina», que estudió y de que fué ponente bajo la maestría de quien lo ha vivido la señorita Josefa Segovia, directora general de la Institución Teresiana.

La sección séptima, «Educación física», estudió los temas «Educación física en la familia. Necesidad de que los padres se interesen en la materia», y el 12, «Educación física de la mujer. Sus límites y su carácter especial».

Con decir que fueron ponentes la señorita Grosso, de la Institución Teresiana de Córdoba, y la señorita Carmen Cuesta, de la de Madrid, basta para saber con cuánta brillantez y erudición fueron ambos temas tratados.

La labor de la sección octava, «Obras postescolares», resultó interesantísima. Intervinieron en ella con grandísimo acierto las señoritas Ruiz Avecilla, García de la Cruz, Victoria Grau, Millán, Ana García y María Bris.

Las conclusiones se aprobaron con entusiasmo, terminando las secciones femeninas sus trabajos, que tan brevemente he tenido que reseñar, por ser tantos, y en los cuales han tenido como guías expertos, sabios y santos al excelentísimo señor Obispo de Coria y al ilustrísimo señor don Pedro Poveda, fundador de la Institución Teresiana.

María DE ECHARRI

La peregrinación al Cerro de los Angeles

Asisten más de mil congresistas

Próximamente a las ocho y media de ayer mañana cerca de mil congresistas, que habían salido de Madrid en tren especial, llegaron al Cerro de los Angeles, para prosternase ante el monumento nacional al Sagrado Corazón de Jesús y confirmar una vez más el reinado divino de Cristo en España.

Con la llegada al cerro de los primeros congresistas, coincidió la del señor Arzobispo de Valencia, doctor Melo, que había ido desde Madrid en automóvil, y fué saludado, al descender del coche, con muestras de gran simpatía y veneración.

Durante la misa la «Schola Cantorum» del Seminario de Madrid, interpretó diversas composiciones religiosas, y, momentos antes de la comunión, el doctor Melo dirigió a los congresistas una muy fervorosa plática, exhortándoles a impetrar del Corazón de Jesús la difusión de la educación católica en España, como plenitud de su reinado espiritual en nuestra Patria. Como el número de congresistas que se acercaba a la Sagrada Mesa era considerable, para abreviar la ceremonia, juntamente con el Prelado, otro sacerdote distribuyó la comunión a los fieles en el altar mayor, al mismo tiempo que en los altares laterales la daban también otros dos presbíteros más.

Todos los peregrinos se postraron después ante la imagen de Jesús y algunos grupos entonaban el «Corazón Santo» con visible devoción. Los seminaristas, que iban todos en la peregrinación, presididos por su rector, don Rafael García Tuñón, recitaron juntos en voz alta e hincados de rodillas una profesión de fé, que uno de ellos, de pie ante el monumento, leía con marcada solemnidad.

Mientras tanto, cumplimentaban al doctor Melo una Comisión del Ayuntamiento de Getafe, compuesta por los tenientes de alcalde, don Enrique Gutiérrez y don Ricardo Corredor, y por el concejal don Enrique Vicente, teniente coronel de Artillería, los cuales, juntamente con el arcipreste de aquella parroquia, don Enrique Medeo, habían subido al cerro para atender a los peregrinos.

Conferencia en la Biblioteca

Ayer por la mañana, en el local de la Biblioteca Nacional, dió una conferencia el señor don Joaquín Montes Jovellar, no como dijo equivocadamente el programa sobre el Instituto del Sagrado Corazón, que corrió a cargo del señor don Víctor Espinós, días pasados, sino sobre las Religiosas de la Asunción, que tienen en Madrid los dos reales colegios de Santa Isabel y Loreto, por los que han desfilado miles y miles de niñas de la mejor sociedad madrileña.

Al acto concurrió un público tan numeroso, que el salón resultó insuficiente, y además de numeroso, selectísimo.

Presidió el reverendo padre Ugarte, asistiendo además varios sacerdotes y religiosos, entre los que se encontraba el padre Gómez, general de los Misioneros del Corazón de María.

El conferenciante leyó la Memoria hecha por la Congregación de la Asunción, en la que como dato curioso, quizá no conocido de muchos, se da el de haber sido la malograda reina Mercedes alumna de estas Religiosas.

Telegrama del Papa

El Prelado de la diócesis ha recibido la siguiente comunicación:

«Madrid, 24 de abril de 1924.

Excelentísimo y reverendísimo señor Obispo de Madrid-Alcalá.

Excelencia reverendísima:

Tengo el honor de enviar a vuestra excelencia reverendísima el adjunto telegrama que acabo de recibir del eminentísimo señor Cardenal secretario de Estado, comunicando el agradecimiento, los votos y la bendición del Padre Santo para el Congreso Nacional de Educación Católica.

Uniendo a la bendición apostólica mi ferviente plegaria, a fin de que Dios corone con el más lisonjero éxito el providencial e importantísimo Congreso, me honro en reiterarme con los sentimientos de mi mayor veneración y estima de vuestra excelencia reverendísima, atento seguro servidor y afectísimo hermano, † **Federico**, Arzobispo de Lepanto, Nuncio Apostólico.»

«Monseñor Federico Tedeschini, Nuncio Apostólico. Madrid.

Dígnese vuecencia significar al señor Obispo de Madrid-Alcalá que el Padre Santo ha agradecido vivamente los nobles y devotos sentimientos expresados con la solemne circunstancia de la inauguración del Primer Congreso Nacional de Educación Católica, y haciendo votos a fin de que sea coronado con frutos copiosos para que cada vez sea mayor el bien espiritual de la amada nación española, da de todo corazón a congresistas, maestros y alumnos la implorada bendición apostólica, como augurio de abundantes gracias divinas que avaloren los generosos propósitos.—Cardenal Gasparri.»

Exposición Pedagógica. La enseñanza profesional

UNA BOLSA DE TRABAJO QUE COLOCA MENSUALMENTE 60 OBRERAS

Continuamos la visita a la Exposición, interrumpida días pasados por falta de espacio para detallar lo mucho importante que en ella se exhibe.

En la sala baja vemos la Federación de Sindicatos Femeninos de Valencia, que desde su fundación en 1912 hasta la fecha ha llegado a sumar 11.401 obreras asociadas, que son las que actualmente lo componen, divididas en 16 Sindicatos, clasificados en cuatro grupos: de Aguja, de Fábrica, de Servicio doméstico y de Empleadas.

Completan la organización sindical otras obras sociales, como la Bolsa de Trabajo, con un promedio de 60 colocaciones mensuales.

La Escuela Normal de Maestras de Oviedo, dirigida por la señora Mosterín, presenta evidentes pruebas de su adelanto pedagógico, muy interesantes, y el colegio de San Eugenio y San Isidro, de Madrid, escuela graduada municipal, muestra trabajos de niñas de cuatro a catorce años, que acusan la intensidad de la labor de su directora, doña Pilar Huguet, que enseña a 407 alumnas. Descuella entre las labores el estandarte del colegio, que fué premiado en una Exposición.

Ofrecen especial interés las instalaciones del colegio de la Sagrada Familia, de Córdoba: el nacional, que dirige en Barcelona la señora Daunis, y los colegios de la diócesis de Murcia.

Entre las labores expuestas por las Hijas de la Caridad, todas admirables por la finura de los bordados y dibujos, descuella un alba de una sola pieza, hecha a aguja con un primor y un gusto extraordinarios.

LAS GRANJAS AGRICOLAS

El Instituto Teresiano presenta Revistas y Memorias llenas de interés.

Es verdaderamente notable la Exposición de la granja agrícola de San Isidro, que en Gerena dirigen los padres salesianos, con demostración del sistema Solari y presentación de la biblioteca Solariana, fundada por el reverendo padre Pedro Ricaldone, y que consta ya de 126 tomos.

En este ramo tienen también importancia la demostración del Museo agrícola escolar de Samboal (Segovia), del maestro Galicia, y el Instituto Agrícola Quirós, de Cobreces (Santander), que dirigen los padres trapenses, que exhiben semillas y muestras de sus productos.

La enseñanza de la apicultura está muy bien representada por la Exposición de la granja del hijo de los condes de Santa Marina, de la Confederación Nacional Católico-Agraria.

Vense allí modelos de colmenas, diferentes clases de panales artificiales, muestras de miel, un extractor de fuerza centrífuga y revistas de este ramo de la agricultura.

El párroco de Pinto, señor Salete, presenta un originalísimo material para la enseñanza de la Religión.

En la Exposición de Bibliografía pedagógica, muy completa, figuran todas las obras del padre Ruiz Amado.

No podía faltar la cinematografía como auxiliar de la enseñanza en una Exposición pedagógica, y está representada por la organización Leo, editora de películas morales y científicas.

La Comunidad de hermanos de San Juan de Dios presenta fotografías de sus colegios de Granada, Madrid, Valencia y Barcelona, y el gremio de profesores particulares de Cataluña ofrece interesantes datos estadísticos.

La aportación de los Salesianos

Cerrajería artística. Construcción del Trono para el Palacio de Barcelona

Y entramos en el «stand» de los padres Salesianos, casi una sala entera, al que da acceso una puerta de hierro forjado y repujado, de gran mérito, obra de dos educandos.

Abarca esta instalación demostraciones de la enseñanza de cinco oficios: cerrajería, carpintería, zapatería, sastrería y arte del libro, y en todos ellos se llega a la mayor perfección. Hay allí exposiciones que causan verdadera maravilla y que prueban a lo que puede llegar el obrero español cuando se le da una preparación y una enseñanza adecuadas.

Porque son los métodos admirables a que se ajusta la instrucción de los obreros en estas escuelas salesianas los que producen estos resultados insospechables.

No tratan estos religiosos de formar ingenieros, peritos ni directores, sino que, dedicados únicamente a los humildes, procuran hacer buenos obreros, y lo logran en absoluto.

En cerrajería y mecánica no se puede alcanzar más, y tiene esta exposición el interés de que se ha atendido especialmente su carácter de pedagógica. El método de enseñanza se aprecia rápidamente sólo con ver el cuadro de distribución de los cinco cursos y modelos de los trabajos que constituyen la prueba de cada semestre.

Cuatro cursos especiales.

Un curso común:
- Cerrajeros de obra.
- Cerrajeros de arte.

Semestre común:
- Ajustadores.
- Torneros.
- Automovilistas.

Allí se ve desde lo elemental de puntamento de un trozo de hierro hasta la corona forjada en la escuela de Sevilla, sin el auxilio de la soldadura autógena.

Como final de la enseñanza han de fabricar los alumnos una complicadísima pieza, que abarca todo lo aprendido.

NUEVO MODELO DE COMPRENSOR

Como muestra de lo que se llega a fabricar en sus talleres, presentan los salesianos un comprensor para aerografía, ideado por el padre Félix Conde y construído por los alumnos Eugenio Vitella, tornero, y Luis Mateo, ajustador. Ambos ex alumnos están ya muy ventajosamente colocados. Un torno para hierro y una máquina para taladrar, modificados por el mismo padre Conde, y un modelo de máquina de vapor, todo construído por los alumnos.

En la parte de cerrajería artística hay objetos de muy buen gusto y de una esmeradísima construcción.

La exposición de los trabajos del taller de zapatería es notabilísima, mostrándose desde el primer corte de la piel todas las operaciones sucesivas hasta la terminación del calzado.

El resultado de esta enseñanza metódica, que abarca cinco cursos, se puede apreciar maravillado en una vitrina, donde se ven modelos de una perfección que envidiaría el más afamado zapatero: buen gusto, elegancia, riqueza, modernidad y un detallado y una terminación completos, que acreditan al maestro de la escuela de Madrid, hermano Nicolás de la Torre.

Preside esta instalación el busto de la fundadora del primer taller de Sarriá (Barcelona), doña Dorotea Chopitea.

El hermano Javier Skwarkowski, polaco de nacionalidad, es el maestro del taller de sastrería, inventor del sitema polonés de corte y poseedor de un sentido pedagógico extraordinario. Componen la exposición de este ramo dibujos de las diferentes prendas y modelos reducidos de toda clase de indumentaria, incluso uniformes y hábitos, y una teoría completa que comienza con el estudio de la forma humana.

UN DICCIONARIO MICROSCOPICO

En el arte del libro se llega en los talleres de los Salesianos a cuanto en ello se puede llegar, y en el sistema de enseñanza muestra la exposición todos los grados, desde el simple tomador de pliegos, con un cuadro de los defectos que deben evitarse, al maquinista crómico, ya verdadero artista. Comprende esta enseñanza cinco cursos, y a su lado paralelamente va la profesión de encuadernador. Tanto en una como en otra, la labor final es perfecta. En la composición tipográfica se llega a hacer una biografía del fundador, don Bosco, formando su silueta, trabajo que requiere un dominio difícil de alcanzar; una admirable página gótica en once colores y una edición del libro «Cuba y Liceo de la Raza», dedicado al Rey. En la encuadernación se presenten trabajos de tan sobresaliente mérito, que tal vez no se igualen en otro taller de España, entre otros, un misal romano, en piel repujada y coloreada, imitando mosaico bizantino; un marco, también de piel, para un retrato del seguno superior, don Rúa, cuya beatificación se gestiona, y modelos de cortes cincelados en dorado y colores.

Llama la atención un diccionario microscópico, encuadernado en pasta, que mide 2,50 x 4,50 centímetros.

Es, sin duda, en el arte de la madera donde a más altura se eleva la enseñanza salesiana. Los preciados galardones logrados en Certámenes y Exposiciones importantísimos y los honrosísimos encargos recibidos lo demuestran.

En éste, como en los demás ramos, la enseñanza metódica y gradual y se resume en el siguiente cuadro:

Cuatro cursos y un semestre.

Carpinteros en general.	Carpinteros de obras. Ebanistas.
Escultores	Tallistas. Escultores.
Doradores	Doradores. Decoradores.

UN GRAN PREMIO EN LA EXPOSICION DEL «MUEBLE»

Desde la simple cuña y el palo toscamente redondeado hasta el moblaje completo y la artística escultura, todo está expuesto, mostrando los progresos de los sucesivos semestres, bajo la dirección de los hermanos Gaspar Maestre, maestro de carpintería, y Angel Ramos, de escultura y talla. Como muestra de las altas labores que se alcanzan en estos talleres se exhiben parte del mobiliario de un despacho y del decorado de la habitación, que mereció el Gran Premio en la Exposición del Mueble, recientemente celebrada en Barcelona, y, sobre todo, el proyecto del salón del Trono del Palacio Real de Barcelona, que ha sido encargado al taller de Sarriá, donde ya se está construyendo. En el proyecto se aprecia la suntuosidad, la riqueza y el buen gusto del decorado y del mobiliario, que han logrado la aprobación y el elogio de sus majestades.

Se exponen también esculturas en los distintos períodos de su ejecución y un San Rafael policromado de gran mérito, así como tallas, dorados y profusión de fotografías de obras de este género, salidas de los talleres.

No extraña ver el fruto que obtienen los padres salesianos en la enseñanza profesional de los obreros, si se tienen en cuenta los métodos que siguen en ella.

Dividen convenientemente el tiempo en clases teóricas, prácticas y de cultura general, y así la preparación del obrero es completa en su oficio, sin que le falten otros conocimientos que le serán útiles en el curso de su vida social.

Los manuales y programas para la enseñanza teórica son notabilísimos, y su estudio distingue al obrero salesiano de los que salen de otros talleres, en quienes la práctica no se basa en el conocimiento profundo de su oficio, desde los rudimentos del aprendizaje hasta la perfección del obrero, ilustrado al máximum.

Completan la instalación fotografías de los talleres y de algunos de los establecimientos y de grupos de alumnos. En una de ellas aparece una clase elemental con 594 niños.

Ha contribuído principalmente a la exposición el establecimeinto de Sarriá, que es el más importante de los de España; pero han enviado también algunas muestras muy notables de sus trabajos los de Madrid, Sevilla, Cádiz, Valencia, Málaga y Las Palmas.

La estadística, que está figurada en varios gráficos, ofrece un gran interés.

Sólo de Sarriá han salido para ser colocados en talleres y fábricas particulares más de 5.000 obreros, que han sido enseñados y puestos en condiciones de ganar fácilmente su vida, unos mediante una pensión módica y otros totalmente gratis, en la siguiente proporción:

Con pensión	35 por 100
A media pensión	39 por 100
Gratuitos	26 por 100

Hemos terminado nuestra visita a la Exposición Pedagógica, siempre guiados e instruídos por el infatigable y cultísimo padre Massana. El nos ha hecho fijar nuestra atención en lo más saliente; él nos ha explicado la importancia y la organización de las Asociaciones docentes que han concurrido, y él ha escuchado al final nuestros sinceros elogios por cuanto representa esta Exposición, verdadera demostración de lo que es la enseñanza católica en España.

La enseñanza comercial

Organización de los maristas

Merece atención entre las exposiciones de escuelas profesionales la de los hermanos Maristas en su sección de industria y talleres de los colegios de Barcelona, Zalla, Durango y Sabadell, en los que la enseñanza se ajusta a los programas de la Escuela Superior de Industrias de Tarrasa para la obtención de los títulos de peritos en las ramas industrial, electricista y química. En el último quinquenio han sido 70 los alumnos de estos colegios que han obtenido sus diplomas y alcanzado sus títulos profesionales. En la exposición de trabajos de los talleres se presentan herramientas y objetos de taller hechos por los propios alumnos, modelos de máquinas, básculas, tornos, armaduras, puentes, escaleras, etc.

La demostración que hacen los hermanos de las Escuelas Cristianas de su enseñanza comercial prueba su eficacia, y agrada ver la bondad del material escolar la perfección del trabajo de los alumnos.

El C. I. E., dedicado a la instrucción por correspondencia, exhibe prácticamente la enseñanza de los idiomas por medio del fonógrafo.

La labor de los talleres tipográficos del Asilo de Huérfanos del Sagrado Corazón está expuesta en vitrinas, y admira por su cantidad y calidad.

Muy modesta, pero muy atrayente, es la exposición del Centro de Enseñanza para Artesanos, de San Ildefonso (Segovia), en el que, con el mayor desinterés, ha prestado sus valiosos servicios durante veintitrés años el culto profesor don Ramón Méndez.

La opinión del P. Massana

A nuestras últimas preguntas contesta el padre Massana lo siguiente:

—La Junta organizadora del primer Congreso Nacional de Educación Católica, al trazar las líneas generales del mismo, no podía olvidar la celebración de una Exposición, también nacional y de carácter general, la primera que había de celebrarse en España.

Reunir tantos y tan complicados y diversos elementos y actividades, pareció empresa irrealizable, y nada extraño que el pesimismo, unido de la falta de antecedentes, del temor del fracaso, de la magnitud de la empresa, invadiera el ánimo de muchos que estaban llamados a aportar a la empresa el concurso valioso de su esfuerzo.

La propaganda intensa que en noviembre se realizó en todos los centros docentes españoles, despertó poco interés y fué semilla que cayó en el vacío. No obstante, la Junta organizadora siguió trabajando sin descanso y sin desmayos. Vino el período de organización, período laborioso por las gestiones que tuvieron que realizarse para encontrar locales amplios, adecuados, donde poder llevar a cabo decorosamente la Exposición.

Obtenidos los del Palacio de la Biblioteca Nacional, comenzaron con febril actividad los trabajos de acomodo y las instalaciones, que por su variedad y complejidad fueron verdaderamente titánicas, a fin de dar cabida a todos los solicitantes en la proporción de poder manifestar o exponer sus elementos principales; economía del espacio a que nos obligaban la escasez del mismo: se orillaron todas las dificultades, se llevaron a cabo en ocho días las instalaciones y en el de la apertura estaba la Exposición en disposición de recibir la visita de sus majestades.

DIFICULTADES VENCIDAS

¿Dificultades? En primer lugar la falta de un local adecuado a la finalidad que nos proponíamos, local donde poder presentar las instalaciones, no sólo con la amplitud exigida por la obra, con la distribución que requería la unidad pedagógica, sino también con las exigencias de la estética y el buen gusto que ha de presidir a toda Exposición.

Muchos se lamentan de la falta de propaganda, que les ha impedido conocer a tiempo nuestros propósitos y aportar, como es natural, una cooperación más amplia. Propaganda la ha habido; pero tal vez desorganizada de haber nombrado desde el principio las delegaciones diocesanas, se hubieran resuelto muchas dificultades, y ello habría contribuído al mayor esplendor de la Exposición.

Como habrá podido usted observar, los expositores presentan, en general, «estadísticas» de sus alumnos, presentes y pasados; «fotografías» de los edificios, aulas, etcétera; el «método de enseñanza» que siguen, el «material escolar» que utilizan, los libros de texto que usan, trabajos escolares o de taller o labores de los alumnos, en una palabra, una «muestra» completa de la labor de maestro y del niño. Tal vez haya exceso de esa labor individual..., exceso muy relativo, si se tiene en cuenta la cifra enorme de niños que se educan en nuestros centros. Hubiéramos querido que los trabajos de estadística, los méteodos de enseñanza, las especialidades de los centros, hubiesen alcanzado mayor relieve en las instalaciones, porque una Exposición Nacional forzosamente ha de extenderse más a las líneas generales que al detalle, ha de concretarse más a la síntesis que a la labor individual, que siempre habría de ser muy limitada, so pena de ser fatigosa y monótona la Exposición.

Hay instalaciones defectuosas, ¿quién lo niega? Somos los primeros en reconocerlo; unas lo son por incompletas: nos presentan una sola faceta de la variada labor educativa que realizan, pues no podemos creer que en una escuela femenina se enseñen solo labores o exclusivamente se cultive la inteligencia; en otras hay repetición inútil de objetos o tareas; inútil digo para el expositor, al que le basta un solo ejemplar para formarse idea exacta de la escuela; otros, poquísimos, afortunadamente, han atendido más al exhibicionismo que al provecho pedagógico...; pero repetimos que, en general, es satisfactoria la impresión de conjunto que al inteligente produce la Exposición, como hemos escuchado de labios autorizadísimos de personas competentísimas que la han visitado, y que revela un esfuerzo nacional y una vitalidad más bien desconocida que insospechada.

ENSEÑANZAS

Es indudable que se ha despertado el interés de las gentes, que afluyen como un río por las salas de la Exposición, en proporción tan grande como pocas veces se habrá visto, a pesar de ciertas restricciones impuestas por las circunstancias.

Será una verdadera revelación de la vitalidad de la enseñanza católica en España y de su potencialidad el día que la «Revista de Exposiciones» publique el catálogo de la misma, que sirva como documento a exhibir cuando se susciten debates sobre la enseñanza y cuando alguien quiera recoger su vida próspera y fecunda.

Es cosa verdaderamente consoladora para los católicos que hayan sido ellos los primeros que hayan intentado la realización de una Exposición Nacional Pedagógica, que con sus defectos y todo, es muestra esplendorosa de la pedagogía católica española.

Decía una personalidad que visitaba ayer la Exposición que lo que más le interesaba era la segunda Exposición, la que ha de venir después de ésta. Esta primera ha de ser también para nosotros un augurio y una esperanza de una muestra más acabada, más perfecta, que dentro de poco tendrá que celebrarse como natural enlace y feliz consecuencia de esta primera.

Labor pedagógica de los Jesuítas

Un colegio que educa hombres de 18 naciones. La Universidad de Deusto. El I. C. A. I.

En la enseñanza superior los padres de la Compañía de Jesús hacen una Exposición admirable. La casa Ciral y Laporta les ha instalado los aparatos inventados por el padre Vitoria, y en las vitrinas se exhiben las obras publicadas por el Instituto Químico de Sarriá, fotografías y estadísticas. Según ellas, actualmente siguen los diferentes cursos 57 alumnos.

Llama la atención la colección de los textos escritos por el padre Vitoria, de los que van publicados en trece años 32.100 ejemplares.

Son interesantes las fotografías de la Universidad de Derecho de Deusto; llega a maravillar por lo perfecto lo que allí se ve de la organización de la Universidad Comercial de la misma población, con la que sólo puede rivalizar alguna de Norteamérica. Está instalada como un centro mercantil, con su Banco, Notaría y todas las dependencias precisas, y en la Exposición se ve el material de oficinas modernísimo, de burós, archivadores, máquinas de calcular, etcétera.

Para que todo sea completo, no faltan papel moneda y metálico, emisiones especiales de la Universidad para las operaciones mercantiles y sellos, timbres y pólizas propios.

Con objeto de que la enseñanza sea total y llegue hasta los últimos adelantos, se reciben en este centro 108 revistas mercantiles, tanto nacionales como extranjeras.

Los trabajos presentados son muy notables, así los ordinarios de curso, que son los propios de las operaciones comerciales, como los extraordinarios de vacaciones, que tienen aún mayor interés, porque saliéndose del marco de lo exclusivamente mercantil, se extienden al estudio de problemas importantes.

De estos trabajos interesaron especialmente a su majestad el Rey uno sobre sales potásicas y otro sobre pavimentos modernos, que son verdaderas monografías, muy documentadas.

76.600 EJEMPLARES DE UNA SOLA OBRA

La parte de Exposición destinada al colegio de Oña, de los padres jesuítas, consta, más que nada, de libros de Filosofía, Teología y Ciencias, del profesorado del colegio; entre esas obras descuellan la «Filosofía escolástica», del padre Urraburu, y el «Compendio moral», del padre Arregui, de la que en diez años se han impreso 76.600 ejemplares.

La estadística de este colegio tiene un grandísimo interés, porque demuestra que en él se instruyen jóvenes de 18 naciones, que luego se reparten por todo el mundo para difundir con las enseñanzas recibidas el amor a España.

En las vitrinas se muestran trabajos de los alumnos, y son muy notables las preparaciones microscópicas y de disección y la valiosa colección de criptógamas.

Se ve allí también la importancia de los estudios prehistóricos de Oña y sus contornos, por el padre José María Ibero, y se muestra asimismo un trabajo objetivo de Teología del padre José Cuenca.

En la instalación de la revista «El Siglo de las Misiones», y como anuncio, se presentan dos retratos de sus majestades hechos con sellos de Correos, cuyo perfecto dibujo y acertado colorido maravillan cuando, al acercarse, se ve la materia con que están hechos. Es cada uno labor de un solo día, y ambos serán ofrecidos a los Soberanos por su autor, padre Pérez Arbeláez, jesuíta colombiano.

Debajo de dos hermosos cuadros de la colección cosmográfica del personal del Observatorio de la Cartuja de Granada está colocado un mapa meteorológico, llamado el Sinmatareóscopo Hurtado, que sirve para formarse una idea del estado atmosférico de la Península, valiéndose de los datos suministrados por la estación de telegrafía sin hilos de Carabanchel, que se reciben del Observatorio Central de Madrid. Con ello se sabe en todo momento la dirección que llevan las depresiones y si toda la Península está o no bajo la misma influencia.

En el mismo mapa se determina de un modo gráfico muy original, por medio de un cordón, la curva barométrica.

Para recibir los datos del Observatorio se usa el aparato Radiotelephter Hurtado, de telegrafía sin hilos, que alcanza en telefonía a 500 kilómetros y en telegrafía a 1.500.

Es esta de aparatos de físico, propios, una parte de las más interesantes de la exposición de los padres jesuítas, porque figuran dos Péndulos Trerómetros para sismografía, ideados y construídos por los padres y hermanos de la Cartuja, y el péndulo fotográfico sismográfico, del padre Sánchez Navarro, de una extraordinaria sensibilidad.

El Patronato de Obreros de Valencia, que fundó don Gregorio Cea, y que rigen los padres de la Compañía de Jesús, presenta estadísticas que demuestran su importancia, porque desde 1911 suman 13.700; su biblioteca circulante ha prestado 22.547 libros, y sus colonias de vacaciones alcanzan anualmente de 2.500 a 3.000 colonos.

PREPARCION DE TECNICOS

El Instituto Católico de Artes e Industrias ha presentado en la Exposición varios trabajos de las diversas clases de sus alumnos, ingenieros, montadores y obreros. Indicaremos los siguientes:

Una colección de dibujos, como muestra del método seguido en las clases de montadores y obreros; de los ingenieros presenta varios proyectos de órganos de máquinas, de algunas máquinas completas, y otros generales de conjunto, como, por ejemplo, de una fábrica, de una pasarela de ferrocarril, etc., tanto de asuntos mecánicos como eléctricos.

Como ejemplos de construcción en serie presenta siete motores eléctricos de 3 HP, uno concluído, y los otros seis en diversas fases de construcción, con todo el herramental para el cortado de chapas.

De otras series se exponen un tensor de correas de 15 HP. y una tupi, con sus planos completos de taller, plano clave, conjuntos parciales, cuando son necesarios, dando siempre plano por pieza con las instrucciones de construcción, además de las especificaciones del material. Además de este tensor y esta tupi se exponen algunos ajustes de ellos, con los aparatos para verificarlos, que son calibres, tanto del comercio, como hechos en especial en la casa.

También se expone un molde metálico, hecho para la Sociedad General de Contadores, que tiene por objeto fundir a presión («die casting») ruedas del integrador del contador que también se exponen.

Como ejercicios de taller de forja hay algunas muestras de temple de herramental especial, y algunos ejemplos de estampación, y un gancho para motor.

Del taller de modelos y de fundición hay, entre otros modelos construídos para fundición, las cajas de machos para un rodete de turbina que también se expone.

También se presentan cinco galvanómetros de diferentes tipos, construídos por los alumnos de Electrotecnia.

Por último, se exponen en unas vitrinas algunos impresos de rutina de administración de taller y las diversas publicaciones del I. C. A. I.

Centros de Enseñanza Profesional reunidos por la Acción Católica de la Mujer

ENSEÑANZA	Escuelas	Alumnos	Alumnas
Pintura, Dibujo, Escultura	615	22.415	16.571
Comercio y Administración	118	7.103	2.821
Artes, Comercio, Taquigrafía	355	10.654	6.785
Oficios (Mecánica, etcétera)	23	1.939	769
Artes industriales	460	488	48.180
Artes del libro	11	210	72
Agricultura	31	600	305
Corte y Confección	261	59	9.849
Escuela del Hogar	66	0	10.331
Escuelas de aprendizaje	132	1.016	5.904
Magisterio	37	19	818

Tesoro de la Juventud

17 magníficos tomos
6250 páginas
6000 ilustraciones
150 láminas en colores

Sólo Ptas. 15 al contado y Ptas. 20 al mes

Lo que es el "Tesoro"

El "Tesoro de la Juventud" contiene aquella parte de la sabiduría, de todos los tiempos y de todos los países, que al niño y al joven importa saber, expuesta con palabras que ellos puedan entender, y de tal modo que los fascinan. En los casos en que las palabras pudieran no ser suficientes para presentar la idea de un modo fácil y sencillo, los grabados que tan profusamente ilustran la obra lo consiguen. Es, en verdad, el "Tesoro de la Juventud" la más hermosa prueba de lo mucho que puede hacerse para enseñar por el moderno método de la presentación gráfica, el cual ayuda a crear el hábito de leer, tan necesario para cualquiera educación. Tampoco han sido olvidados los sentimientos emocionales y estéticos del niño. Poesías, hechos brillantes y cosas en qué pensar y hacer han sido agregadas de modo que el niño encuentre amplio entretenimiento y ejerza todas sus facultades dentro y fuera de la casa.

14 grandes Secciones

Los conocimientos acumulados en esta obra están divididos en catorce grandes secciones, con los siguientes títulos: La Historia de la Tierra, España, Nuestra Vida, Los "Por qué", Cosas que debemos saber, Hombres y Mujeres célebres, Los dos grandes reinos de la Naturaleza, Los países y sus costumbres, Los libros célebres, Poesía, Juegos y Pasatiempos, Hechos heroicos, Lecciones recreativas y Narraciones interesantes.

En vez de colocar cada sección en un volumen separado, se han distribuído de tal suerte que cada sección aparezca en casi todos los volúmenes. De este modo los diez y siete volúmenes de que se compone la obra son igualmente interesantes e igualmente valiosos. El niño es llevado de un asunto a otro sin fatigarse.

Los más preeminentes psicólogos convienen en que el promedio de los niños no pueden mantener fija su atención sino por breve tiempo, principalmente cuando el asunto requiere una atención concentrada. Después de treinta minutos, más o menos, su interés decae, y entonces un período de descanso o un cambio de asunto debe seguir.

De acuerdo con estos principios, los asuntos son tratados en esta obra en artículos de diferente extensión, y ninguna sección es tan larga que pueda fatigar la capacidad mental de un niño. Cada artículo está completo en sí mismo y comienza en un punto de verdadero interés.

Tan sencilla, tan amena es la exposición y desarrollo de los asuntos, que el fundamento básico en que esta obra descansa no se advierte al principio más que en los resultados; los niños se afanan tanto en su trabajo, que parecen sugestionados: se les olvida hasta la hora de comer o de dormir por continuar la lectura de estas encantadoras historias de hechos verdaderos, más interesantes aún que las de ficción.

Cuadros que enseñan

El "Tesoro de la Juventud" puede decirse que va a la cabeza de los libros en su pródigo uso de grabados; grabados que no solamente adornan, sino que realmente ilustran su texto. Muchos de ellos son en colores; los pájaros y sus huevos, peces, mariposas y flores aparecen en los libros con sus propios colores. Tiene, además, otros grabados preciosos reproduciendo famosos cuadros o fotografías de admirables obras de escultura, así como lo mejor que se ha hecho en arquitectura en todo el mundo. En ninguna parte puede encontrarse una colección tan hermosa de grabados.

W. M. Jackson, Inc., propietarios de la última edición completa del gran Diccionario Enciclopédico Hispano-Americano, ofrecen al público de España una nueva obra, acabada de publicar.

El "TESORO DE LA JUVENTUD" es una enciclopedia de conocimientos generales dedicada principalmente a los niños, y a los jóvenes, y es la más perfecta obra educadora que se ha publicado hasta el día.

Oferta introductoria

La edición del "Tesoro de la Juventud, que ahora se ofrece en España, es una obra completamente nueva, redactada en España con la colaboración de distinguidos escritores españoles.

Sin embargo, la idea principal y el plan general de la obra no son nuevos, y tampoco son un experimento: al contrario, el "Tesoro de la Juventud", en su idea y plan, es un éxito ya reconocido.

Un éxito ya reconocido

La idea, el método, el plan y aun la edición original, en forma de libro, tuvo su origen en Inglaterra, en una obra titulada "The Children's Encyclopedia" (Enciclopedia de los niños). Dicha edición inglesa tuvo un éxito inmediato, espontáneo y permanente. Obtuvo una aceptación popular y grande por una razón muy sencilla: proporcionó a los educadores y a los padres precisamente lo que siempre han deseado tener: un sistema de educación complementario que *agrada* a los niños, y que ellos toman más bien como un placer que no como una tarea que están obligados a cumplir.

Hoy día esta gran obra se edita en cuatro idiomas: castellano, inglés, francés, italiano. Estas diversas ediciones llevan los títulos: "The Children's Encyclopedia", edición inglesa, vendida en la Gran Bretaña y sus colonias; "The Book of Knowledge", edición norteamericana, vendida en los Estados Unidos y Canadá; "l'Encyclopedie de la Jeunesse", edición francesa, vendida en Francia y Canadá; "Enciclopedia de Ragazzi", edición italiana, vendida en Italia; "El Tesoro de la Juventud", vendida en toda la América del habla española, y ahora, "Tesoro de la Juventud", edición completamente nueva, ofrecida en España.

Más de un millón de ejemplares de las ediciones ya publicadas han sido vendidos hasta la fecha, y la obra es el mayor éxito editorial de todos los tiempos y de todos los países.

Así es que los editores ahora ofrecen en España una obra ya reconocida en Europa y América, no debiendo considerarse su presentación al público español como un experimento, sino como continuación de una venta cuyo éxito está asegurado.

Precio introductorio y facilidades de pago

Con el propósito de introducir el "Tesoro" en España en el más corto plazo posible, los editores han resuelto ofrecer una parte de la edición impresa para este país a un precio bajo y en condiciones fáciles de pago.

El comprador de la obra al adquirirla *siempre* obtendrá:

1.° Una obra editada en un número mayor de ejemplares que de costumbre, lo cual reduce muchísimo el costo del papel, impresión, encuadernación, etc., y, por consiguiente, su precio de venta.

2.° Una obra vendida por los editores directamente al público, ahorrándole con ello al comprador las ganancias de los intermediarios.

Pero, adquiriendo la obra *ahora mismo*, tendrá, además, la ventaja de comprar el "Tesoro" a un precio introductorio, que los editores garantizan será el más bajo a que jamás será ofrecida la obra en España y, además, en pequeñas mensualidades.

Hay que apresurarse

La oferta actual presenta, por lo tanto, una oportunidad extraordinaria y única, pero transitoria, que durará muy poco tiempo y que será perdida para siempre por el que se demore.

Exposición del Tesoro

El "Tesoro" en sus cuatro estilos de encuadernación está en exposición en la Librería y Editorial Madrid (S. A.), Avenida del Conde de Peñalver, 8, Madrid, donde los volúmenes pueden ser examinados con toda comodidad.

W. M. JACKSON, INC.—Administración: Fernanflor, 4, Apartado 847, Madrid.

Colegio de Religiosas de la Compañía de María (o de la Enseñanza) en San Sebastián

UN CASTILLO ROQUERO

En la parte más moderna de San Sebastián, y muy cerca de la estación de Amara, llama la atención del viajero un lienzo enorme de muralla, émulo, por su formidable altura y atrevida construcción, de las ciclópeas murallas romanas.

En su cima, dominando el panorama soberbio de la ciudad, el mar y el monte Ulía, se alza un edificio gigantesco, mitad colegio y mitad convento, con algo también de castillo roquero de la Edad Media.

Desafiando el viento huracanado y los molestos embates de la llovizna, escalamos intrépidamente la montaña, vulgarmente llamada en San Sebastián el «Alto de San Bartolomé».

Unas lindas muchachas que, tocadas con el blanco manto de colegialas, descienden por la empinada rampa, nos dicen ser el de la cima un colegio de religiosas generalmente llamadas de la Enseñanza.

A poco somos recibidos por la superiora, inteligente, distinguida, de afable y sugestivo trato.

«Nuestro sistema educativo es genuinamente español.»

—La educación que damos a las niñas—dice nuestra interlocutora después de los cumplidos de rigor—es genuinamente española y eminentemente práctica. No excluímos de nuestro programa ninguna disciplina que pueda contribuir al desarrollo intelectual de la alumna, a dotarla de una sólida ilustración y a prepararla convenientemente pára que pueda brillar en sociedad; pero nuestra educación tiene siempre una orientación «marcadamente práctica».

Queremos formar de nuestras niñas mujeres sencillas, laboriosas, abnegadas, capaces de llenar por sí mismas esa multitud de deberes que impone la dirección de un hogar y los títulos sagrados de esposa y de madre.

«Las queremos, por su cultura, capaces de alternar con el hombre.»

Aspiramos a que nuestras alumnas sean, por su cultura, capaces de alternar con el hombre y de prestarle valiosa cooperación en el desarrollo de sus empresas y negocios..., pero no las queremos rivalizando con él.

Las formamos capaces de apreciar la poesía y belleza de una obra literaria, pero más capaces de desarrollar la belleza y poesía del hogar.

Las queremos superiores al hombre en la bondad y el sacrificio, joyas inestimables con que Dios ha enriquecido el corazón de la mujer, encaminando nuestros mayores afanes a su máximo perfeccionamiento, ya que es el corazón de la mujer el origen de las virtudes más sublimes o de los más funestos extravíos.

En nuestro colegio se armonizan perfectamente el tañido del arpa con la vulgaridad de un remiendo, el estudio de idiomas extranjeros con el corte y confección de prendas usuales, lo artístico de la pintura o de un bordado con las prácticas del arte culinario.

«Las inculcamos prácticamente el amor a las clases humildes.»

En días señalados se reúnen las niñas de las diferentes pensiones, obsequiando las pudientes a las de las clases gratuitas, siendo en verdad conmovedor el hecho, frecuente en nuestras alumnas internas, de solicitar, como premio a su buen comportamiento, el privarse de postre un mes entero para luego regalar espléndidamente a las niñas pobres. ¡Y hasta llegan a privarse del placer de entregar personalmente estos regalos para evitar la humillación que el recibirlos podría causar a sus amiguitas!

ASOCIACION DE ANTIGUAS ALUMNAS

Estas corrientes de caridad y simpatía se prolongan mas allá de los confines del colegio por medio de la Asociación de Antiguas Alumnas, que iniciamos en 1912, bajo la advocación de nuestra santa fundadora, la Beata Juana de Lestonnac, y que hoy cuenta con más de 200 asociadas.

Además de estrechar las relaciones de las antiguas alumnas entre sí y con sus profesoras, esta Asociación ayuda a las Misiones con sus oraciones y sus cuotas, socorre a las niñas necesitadas de las clases gratuitas de nuestros colegios y costea tandas de ejercicios espirituales para las ex alumnas de los mismos.

En China sostiene la misión de Anhowi, un catecumenado de mujeres y dos escuelas de niñas, y en estos momentos nos están esculpiendo en Bilbao una magnífica estatua del Sagrado Corazón para entronizarlo en las torres de la iglesia china de Uhuhú.

«Nuestro plan de estudios tiene una firme base psicológica.»

El mucho tiempo que las niñas permanecen en el colegio y el reducido número de éstas que cada sección comprende proporciona a nuestras religiosas un conocimiento perfecto de nuestras alumnas, que a su vez permite amoldar a cada una, con firme base psicológica, nuestros estudios, que abarcan la enseñanza primaria, la secundaria y las enseñanzas especiales.

Como prueba de lo que digo, puedo citarle, entre otras, la categoría de mediopensionistas, en la que tenemos 90 niñas, atendidas por una prefecta, seis maestras de sección, seis encargadas de las clases de labor, cinco profesoras de música, una de dibujo y pintura, dos de francés, una de inglés, dos de caligrafía, una profesora de corte y una encargada de las clases de cocina.

* * *

Todavía se prolonga unos minutos nuestra conversación con la madre superiora. Es pequeñita y espiritual. Sus vestiduras le dan un aire vaporoso y alado. Su voz dulce y su gesto, de una blandura y circunspección insólitos, se animan al hablarnos del presente Congreso de educación y de los objetos que a su Exposición ha aportado el colegio, entre los que destaca una maravillosa colección de juegos educativo-instructivos, que forman parte del novísimo método «Instruir deleitando», ideado por una religiosa de este colegio, tan sabia como buena.

Descendemos de nuevo a San Sebastián.

Arriba quedan las santas religiosas con su vida de resignación plácida y suave como una tarde otoñal, vida de tiernos heroísmos y de santos amores, que son, en el tráfago vertiginoso de la existencia, una inefable insinuación a la bondad y un alto ejemplo de sabiduría.

J. C.

Abril de 1924.

VISTA EXTERIOR DEL COLEGIO

Clase práctica de cocina

Quiosco de EL DEBATE
CALLE DE ALCALA (FRENTE A LAS CALATRAVAS)

Colegio de padres Dominicos de Santa María de Nieva (Segovia)

Por tierras de Castilla

Ayer mañana ha madrugado el despertador. Amanecía. Un tocado ligero y a la estación del Norte.

En la taquilla se prolonga la clásica «cola» madrileña, en la que abundan esos hombres optimistas, pertrechados de perros y escopetas, que pasan el día en los rastrojos a la husma de una perdiz sagaz, que nunca acude, o de un estornino fantástico.

Sobre el carril se prolonga un tren formidable, que asaltan, vocingleros, los turistas matutinos, dándose trompicones y clamando amenazas.

Pasamos Pozuelo, Villalba, Espinar, San Rafael, Cercedilla. Al mediodía llegamos a Segovia. Minutos después, en medio de las llanuras segovianas amarillas, interrumpidas allá en lontananza por la ingente muralla de los montes cárdenos, se nos ofrece el pueblecito de Santa María de Nieva, de típico sabor castellano.

A la margen del poblado se yergue severo el gran colegio de segunda anseñanza, perteneciente a los padres dominicos de la llamada Provincia de Filipinas.

Esta Provincia dominicana, además de diferentes residencias en España, comprende, como de su nombre se desprende, las casas y colegios que poseen los hijos de Santo Domingo en nuestro antiguo archipiélago.

La provincia de Filipinas

Allí, no contentos con haber desempeñado en tiempos pasados, ya como misioneros, ya como párrocos, una nobilísima misión colonizadora, elevando el nivel de las razas aborígenes a una insospechada altura, crearon numerosos colegios, de los que hoy conservan el de Dagupan, el de Tuguegarao y el de Manila, en los que el título de bachiller tiene reconocimiento oficial por parte del Gobierno americano, y mantienen cada vez más alto el prestigio de su célebre Universidad de Santo Tomás, de la ciudad de Manila, cuyos grados de Teología, Cánones, Filosofía, Leyes, Medicina, Farmacia e Ingeniería, han merecido igualmente de los Estados Unidos, validez oficial y los más fervidos elogios.

El Colegio de Santa María de Nieva

Estos sabios dominicos de la Provincia de Filipinas, que sólo tenían en España residencias para los ministerios apostólicos y la predicación, son los que en 1904 crearon el colegio de Santa María de Nieva, siendo su primer rector y fundador el reverendo padre Buenaventura García de Paredes, hoy superior de la residencia que en la calle de Torrijos, de Madrid, tiene la Orden.

No impulsaron a los padres dominicos en la fundación de este colegio miras de mercantilismo o de lucro. ¡La pensión inverosímilmente económica de 675 pesetas anuales que satisface el alumno por todas las atenciones de casa, comida y enseñanza, lo proclama con toda elocuencia!

Dicho queda con esto que no pensaron los fundadores reclutar sus discípulos entre las clases elevadas, sino entre las más modestas de la clase media y de las gentes labradoras, contribuyendo así a la simpática labor de difundir la enseñanza por los campos castellanos.

Estas ideas capitales que se persiguieron en la erección del colegio nos las expone el actual rector, pava enseñando todos los departamentos y pabellones del gran edificio.

Bachillerato, comercio y preparación para Academias.

No se vieron defraudados los padres en sus esperanzas.

Sin contar los numerosos alumnos externos, son hoy cerca de 200 los colegiales internos que en Santa María de Nieva cursan los estudios de bachillerato y se preparan para el ingreso en las Academias militares y en Correos o hacen los estudios de comercio.

Ni se concretan los alumnos a la región segoviana, como pudiera creerse por la situación del colegio. En él hemos visto alumnos de Toledo, Cuenca, Ciudad Real y toda Extremadura, acudiendo también por la parte Norte hasta de Palencia y Burgos.

Se confabulan para esta extraordinaria afluencia de alumnos las fáciles vías de acceso que posee Santa María, la pensión increíblemente barata y, sobre todo, la profunda ciencia y sabios métodos educativos de los hijos de Santo Domingo.

De regreso

En «auto» retornamos a Segovia. De nuevo la diligencia, otra vez las terrosas llanuras segovianas, otra vez la estación, en la que urden madrigales los cadetes en pos de las mocitas que recorren en hileras el andén, cogidas del brazo.

Un viaje que se nos antoja eterno en las sombras de la noche, metidos en un tren lento y chirriante atestado de viajeros. Alpinistas y cazadores que asaltan los coches en todas las estaciones, y luego... la gran ciudad, que parece tragarsenos con sus fauces abiertas.

J. L.-C.

Abril de 1924.

Salón de Dibujo

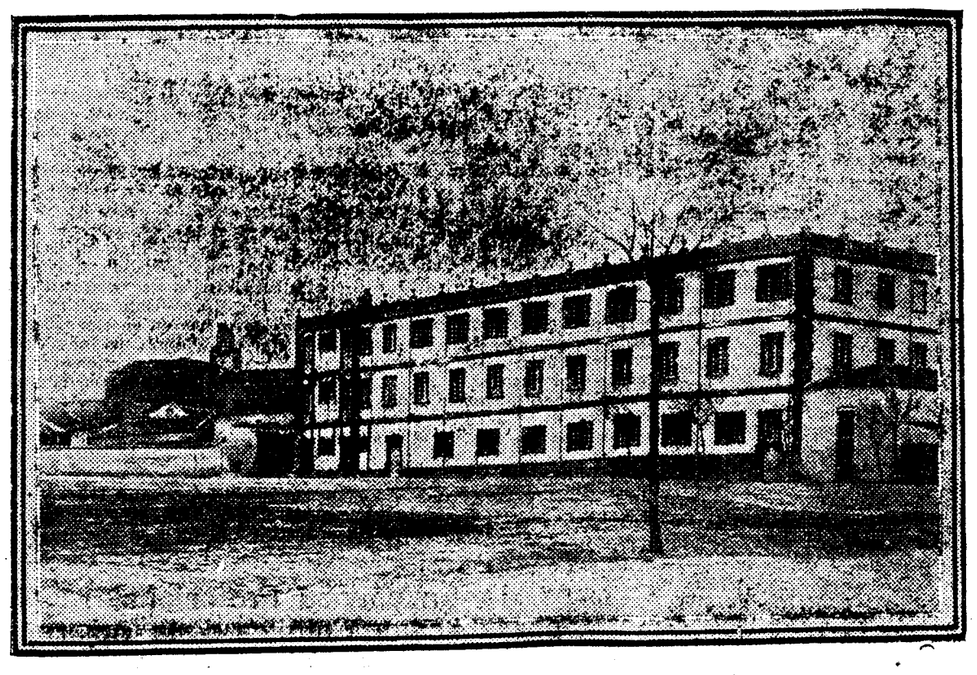

Fachada del Sur.

Toda la correspondencia administrativa debe dirigirse al señor administrador de
EL DEBATE
APARTADO 466
MADRID

LA OBRA DE LOS MARIANISTAS EN ESPAÑA

En Zaragoza, al pie de la Virgen del Pilar, echó sus cimientos la nueva Congregación

El fundador.—El día 11 de octubre de 1797, en el momento en que las campanas de las iglesias de Zaragoza anunciaban con su alegre repicar la fiesta de Nuestra Señora del Pilar, llegaba a las puertas de la ciudad un joven sacerdote francés, Guillermo José

Chaminade, que durante los años del Gran Terror (así se ha dado en llamar al primer período de la Revolución francesa) había ejercido su santo ministerio en la ciudad de Burdeos, poniendo varias veces en peligro su vida. Durante los tres años que duró su destierro, Guillermo José Chaminade fué estudiando la vida religiosa en sus diversas manifestaciones y elevándose en la contemplación hasta el extremo de llegar a una comunicación tan íntima con Dios, y, sobre todo, con su Santísima Madre, a la que profesaba una filial devoción, que pudo, unos veinte años más tarde, decir en un momento de expansión a sus primeros discípulos: «Tales como os veo ahora os vi hace muchos años a los pies de Nuestra Señora del Pilar, en Zaragoza.» Hombre de una fe profunda y a toda prueba, no se adelantaba nunca a los designios de la Providencia; pero, una vez conocida la voluntad de Dios, no había obstáculo, por grande que fuera, que le arredrara. Penetrado de las necesidades de los tiempos modernos, fundó dos Congregaciones, una de religiosos y otra de religiosas, imprimiendo a cada una de ellas, junto con una devoción filial a María Santísima, una gran facilidad de adaptación para que puedan en cada época acudir a poner remedio a las necesidades espirituales que más se hagan sentir en la sociedad.

Los marianistas en España.—A pesar de ser de fundación netamente española por su inspiración, ya que ésta es, como hemos dicho, obra de la Santísima Virgen del Pilar, sin embargo, los marianistas tardaron bastante en establecerse en España, siendo la primera casa por ellos fundada el colegio católico de Santa María, de San Sebastián, abierto en septiembre de 1887. Siguieron a éste los colegios de Jerez de la Frontera, Vitoria, Cádiz, Escoriaza, Villafranca de Guipúzcoa, El Royo (Soria), Madrid (colegio de Nuestra Señora del Pilar), Suances (Santander), Medina Sidonia (Cádiz), Ciudad Real, Villarrín de Campos (Zamora) y en Marruecos, Tetuán y Alcázarquivir.

Espíritu que anima a los marianistas y carácter de la educación que se imprime a los alumnos de sus colegios.—*Como el espíritu de los miembros de una Congregación religiosa es en todas partes fundamentalmente el mismo, y, por consiguiente, los procedimientos pedagógicos de los marianistas han de ser en todos sus colegios idénticos, no habiendo entre unos y otros más que ciertas diferencias de detalle impuestas por la índole peculiar de la obra local, daremos aquí a conocer someramente los que se usan en el colegio de Nuestra Señora del Pilar, sito en el número 54 de la calle de Castelló, de esta Corte.*

El Colegio de Nuestra Señora del Pilar

Grandioso edificio dedicado a la enseñanza y educación católicas. 13.000 metros cuadrados en lo mejor del barrio de Salamanca. Especialización de su profesorado

Fundación del colegio

El colegio de Nuestra Señora del Pilar data de 1906, y su fundación se debe a religiosos de la Compañía de María (Marianistas), Congregación docente ideada por el reverendo padre Chaminade, en Zaragoza, a los pies de Nuestra Señora del Pilar.

En un principio estuvo situado en Goya, 13, pasando en 1912, por la exigüidad del local, a establecerse en Goya, 16 (Primera enseñanza), y Claudio Coello, 41 (Segunda enseñanza). En 1921 ambas secciones volvieron a reunirse en el amplio edificio actual de la calle de Castelló, 54.

Carácter del colegio

El colegio de Nuestra Señora del Pilar tiene por principal objeto la educación integral y cristiana de la juventud.

El espíritu que caracteriza al colegio preside a su organización e informa los detalles todos de la vida escolar, es el espíritu que reina en toda buena familia: por parte de los profesores, una solicitud y un afecto verdaderamente paternales; de parte de los alumnos, docilidad filial, amor al orden y al trabajo, piedad, respeto a todo lo bueno y en particular a la autoridad, dignidad personal y costumbres decorosas.

Condiciones pedagógicas

En el colegio de Nuestra Señora del Pilar se ha procurado poner en práctica desde su fundación algunos principios nuevos, cuya oportunidad reconocen las mejores autoridades pedagógicas.

No creemos que educar a un niño a la inglesa sea el mejor medio de hacer de él a un buen español; sabemos también que si los viejos moldes tienen más de un defecto, no carecen de positivas virtudes, que sería necio despreciar; reformamos sin revolucionar.

Por eso no hay en el colegio enormes salones de estudio, en donde se hacinan gran número de alumnos. Cada clase es una sección autónoma e independiente, con su local propio. Ninguna contiene excesivo número de alumnos, gozando, por tanto, de un grato ambiente familiar, que destierra del colegio todo aspecto de cuartel.

Tampoco hay inspectores confinados en las áridas funciones de vigilancia. Son los mismos profesores quienes, después de enseñar en clase, dirigen a los alumnos en el estudio y presiden sus recreos.

Los ejercicios físicos ocupan en el colegio el importantísimo puesto imperiosamente exigido por la salud actual y futura de los niños y adolescentes. Por eso todos los alumnos tienen diariamente sus ejercicios metódicos de gimnasia sueca, alternando los ejercicios especiales de salón con los verificados al aire libre.

El colegio ha procurado hacer suyos todos los adelantos y perfeccionamientos y el material científico y el de enseñanza intuitiva, introducidos en la enseñanza durante los últimos años. Los encerados, de color verde o azul obscuro, son extensos, pudiendo trabajar en ellos hasta diez alumnos a la vez; las clases, amplias, variando su cubicación entre 213 y 366 metros cúbicos, según el número de alumnos.

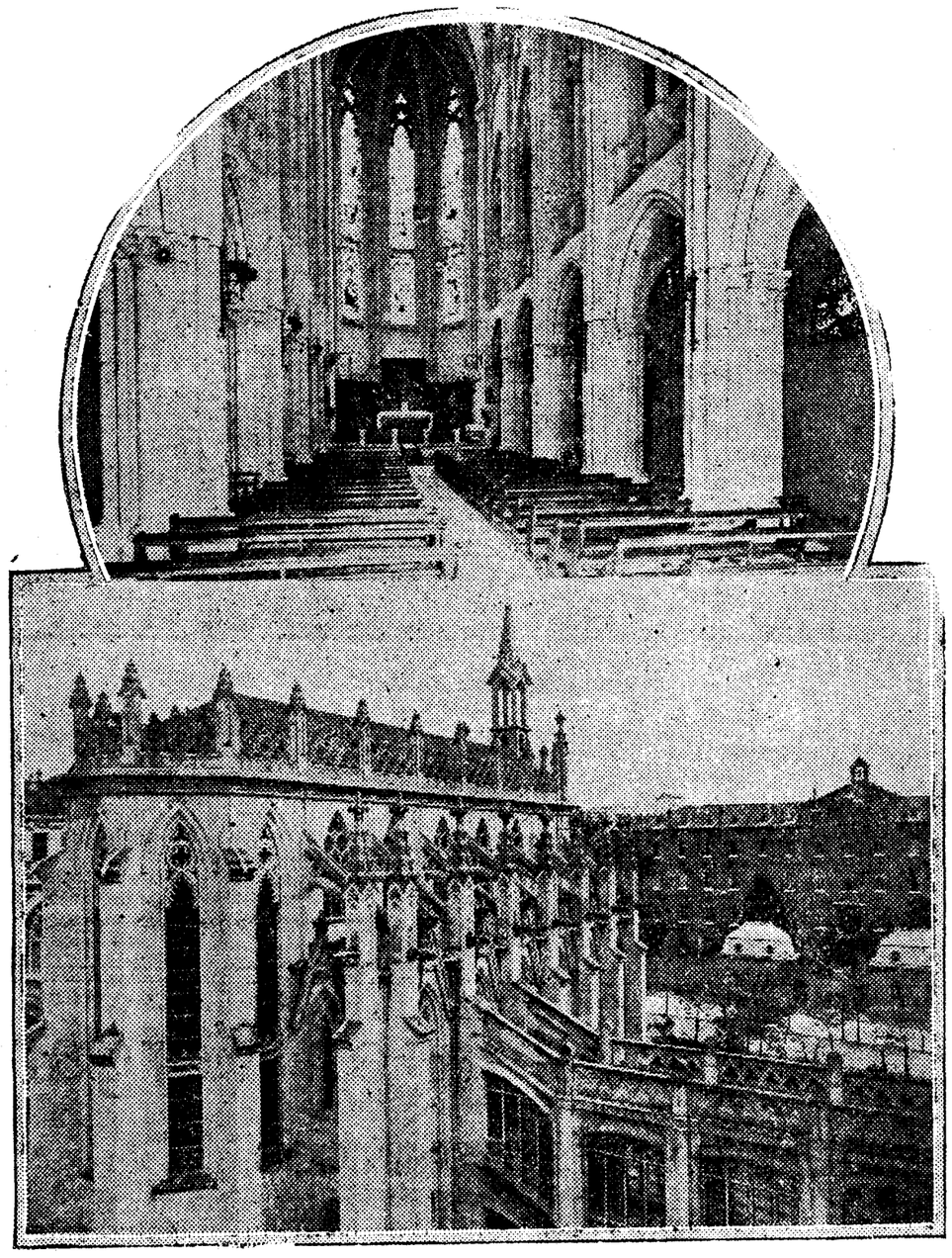

Iglesia de la Primera enseñanza y detalle de la capilla.

Educación e instrucción

Educación física. — «Mens sana in corpore sano» es un aforismo vulgar de puro viejo; pero no deja de ser la expresión adecuada y la norma inspiradora de toda obra genuinamente educadora.

Como complemento de la gimnasia sueca, única sancionada por la experiencia y por los mejores tratadistas de educación física, se favorecen los juegos colectivos, especialmente el «football». Con este fin existe entre los alumnos una sociedad deportiva denominada Pilar Foot-Ball Club, en la cual se ingresa libremente, y cuyos miembros disponen de un magnífico campo reglamentario para dedicarse los jueves y domingos a ese juego tan benéfico para el organismo, como moralizador, cuando se practica en debidas condiciones.

Profesores del colegio presiden estos juegos.

Cuando el caso lo requiere, se atiende con esmero a los alumnos en la enfermería del colegio.

Educación moral y religiosa. — La profesión especial de los educadores de este colegio, así como las hondas convicciones de los padres que les confían la educación de sus hijos, imponen a este centro el grato deber de dar una importancia grande, es decir, justa a la educación moral y religiosa. Esta, sin detrimento alguno de las tareas escolares, ocupa en la vida del colegio un lugar preeminente.

Los actos religiosos del colegio son los actos comunes de la vida cristiana, adaptados a la edad de los niños.

La primera y segunda enseñanza tienen su capilla propia e independiente.

Es objeto de cuidados especiales y esmerados la preparación de los niños para la primera comunión.

Canónicamente erigida y agregada a la Prima Primaria, funciona en el colegio la Congregación de la Inmaculada y de San Juan Evangelista, cuyas cinco secciones dan cabida a grupos homogéneos de alumnos, deseosos de intensificar su formación cristiana y de iniciarse discreta y progresivamente a la actuación en la vida. Sólo se da entrada en las Congregaciones del colegio a los alumnos que se distinguen por su piedad seria, su laboriosidad perseverante y comportamiento bueno y sostenido.

Enseñanzas que proporciona el colegio.—El colegio da tres clases de enseñanza: enseñanza primaria, segunda enseñanza y enseñanza superior.

Cuando el número de alumnos rebasa una cifra prudencial, se forma una nueva sección para la misma clase, con su profesor correspondiente, de modo que hay en la actualidad tres secciones, que funcionan independientemente. De este modo, la aglomeración de alumnos no es causa de que el profesor tenga que desatenderse del cuidado particular que reclama cada alumno, y que es condición obligada de la buena educación.

a) La primera enseñanza comprende cuatro grados: infantil, elemental, medio y superior. El programa comprende las siguientes asignaturas, distribuídas metódicamente conforme a un plan cíclico y progresivo:

Catecismo e Historia Sagrada.—Lectura de castellano, del francés y de manuscritos.—Lengua castellana: Gramática, ejercicios graduados de lenguaje, análisis y composición.—Lengua francesa: Lectura, gramática, traducción, conversación (lección diaria).—Caligrafía. — Aritmética elemental.—Geografía e Historia de España.—Dibujo lineal y de adorno.—Solfeo y canto.

Al terminar sus estudios de primera enseñanza, el alumno debe hallarse en condiciones de emprender con provecho los estudios de segunda enseñanza.

El buen nombre del colegio y el propio interés de los alumnos exige que no se permita el ingreso en la segunda enseñanza más que a los alumnos que hubieran cursado satisfactoriamente todas las asignaturas de primera enseñanza. Es una medida que se aplica con todo rigor.

b) Para la segunda enseñanza el colegio está incorporado al Instituto general y técnico del Cardenal Cisneros. Las clases se dan en el colegio mismo con arreglo a los programas oficiales, pudiendo el alumno dar anualmente validez académica a sus estudios y finalmente graduarse de bachiller.

El colegio, cuya aspiración no se cifra en formar bachilleres, sino que se propone preparar jóvenes capaces de ingresar en la carrera con una cultura general amplia, y suficientemente desarrollados desde el punto de vista intelectual, para que los estudios de escuelas especiales o de Universidades sean como la prolongación natural y graduada de las enseñanzas del colegio, pretende completar el programa oficial, no creando nuevas asignaturas, sino dando a algunas mayor importancia y haciendo que produzcan más eficaces resultados, utilizando buenos métodos y dando a su estudio mayor continuidad.

Así, por ejemplo, el francés se practica en todas las clases del colegio sin excepción, no solamente porque se impone su uso en los recreos, sino porque se dan clases teóricas varias veces cada semana.

Igualmente el dibujo, cuya importancia creciente hace que no pueda considerarse ya como una clase de «adorno», se da en los cinco primeros años del Bachillerato.

En los últimos cursos de Bachillerato hace años se viene practicando la composición literaria, ejercicio utilísimo, no solamente porque impone a los alumnos en el manejo del idioma patrio, resultando sumamente apreciable, sino porque la exposición escrita de las ideas, con el orden, la claridad y la precisión exigidas, desarrolla excelentes cualidades intelectuales y aun de orden moral.

Contiguo al aula de Química general hay instalado un laboratorio especial, en donde veinte alumnos pueden realizar a la vez estudios prácticos de Química, con lo cual se beneficia grandemente el espíritu de iniciativa y de observación.

Al finalizar cada trimestre tienen lugar exámenes de recapitulación, y las calificaciones obtenidas, acompañadas, si es caso, de una apreciación detallada de las condiciones del alumno, se remiten a las familias en volantes especiales.

c) Enseñanza superior: Se limita en la actualidad a la preparación para la Escuela de Caminos, Canales y Puertos; se rige por un reglamento especial.

Sistema de emulación

Para sostener y activar la emulación entre los alumnos se aplica en el colegio un sistema especial de notas, mediante el cual se puede apreciar en cierto modo la conducta, el trabajo y la regularidad de los educandos en todos los detalles de su vida escolar. Las notas se leen semanalmente a los alumnos, y consignadas en volantes especiales, se mandan periódicamente a los padres para que puedan éstos seguir paso a paso la aplicación y aprovechamiento de sus hijos y cooperar eficazmente a la obra de su educación.

Las sanciones en uso en el colegio son las siguientes:

a) Al fin de la semana, una certificación de notas que admite cinco grados: muy bien, bien, regular, deficiente y mal.

b) El nombre de los alumnos que al fin de la semana hayan alcanzado mayor número de notas se inscribe en un cuadro especial (orden del día).

c) Al fin del mes se inscribe a los alumnos de los dos primeros grados en un cuadro de honor.

d) En un cuadro especial van inscritos los alumnos que han merecido la certificación de primer grado todo el mes.

e) La recompensa más alta de las buenas notas consiste en la inscripción de los alumnos beneméritos en el Libro de Oro del colegio.

Quiosco de EL DEBATE

CALLE DE ALCALA (FRENTE A LAS CALATRAVAS)

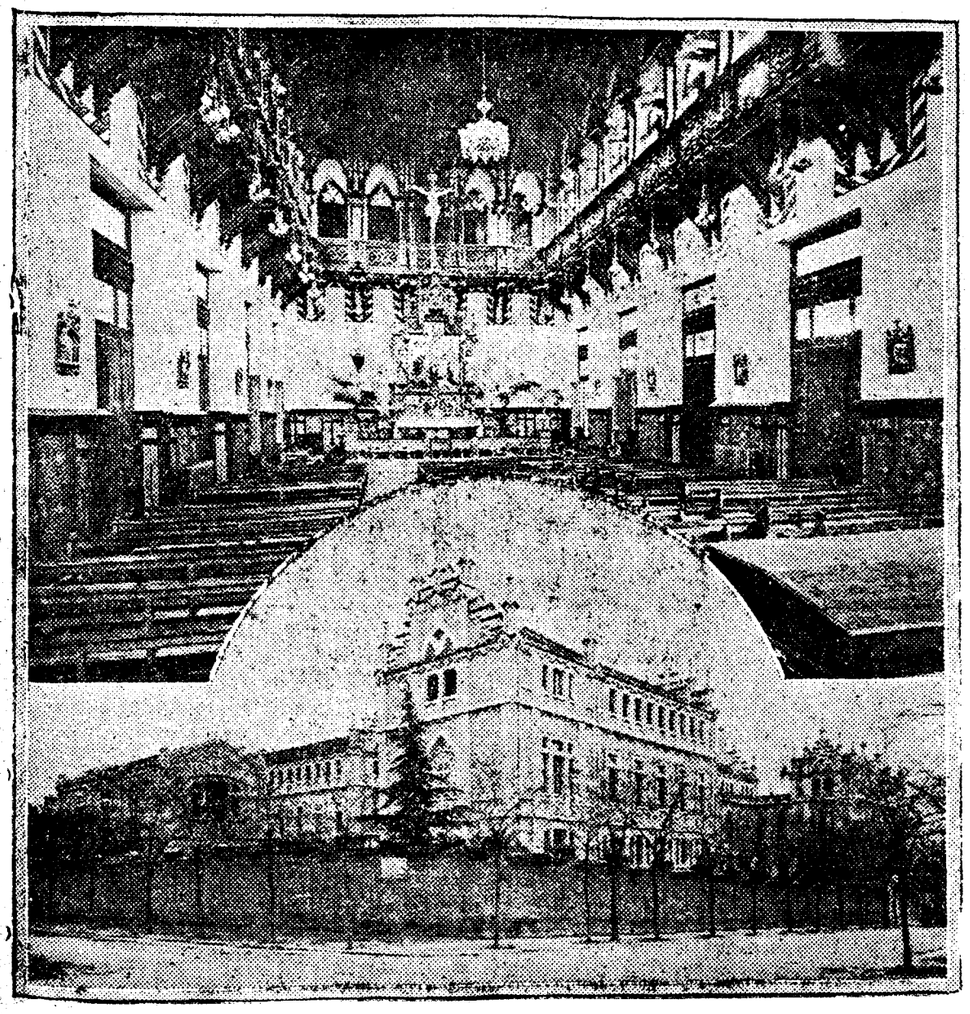

EL EDIFICIO

Obra inspirada del notable arquitecto don Manuel Aníbal Alvarez, ocupa íntegramente la manzana que circundan las calles de Castelló, Príncipe de Vergara, Ayala y Don Ramón de la Cruz, enclavada en la parte más higiénica del barrio de Salamanca.

En la construcción, que duró seis años (1909-1915), se emplearon los mejores materiales y se consiguió la solidez y distribución adecuada, tanto como la belleza arquitectónica.

Para que este conjunto de arte pueda llamarse completo, atesora en sus salones el colegio de los Marianistas cuadros de los más excelsos pintores.

Las cuatro airosas agujas de piedra en que rematan los pabellones principales dan al conjunto una atrevida nota de espiritualidad y elevación, imprimiendo carácter al edificio muy en armonía con su noble destino.

Salón de visitas de la segunda enseñanza. Psicología experimental y Laboratorio.

Colegio, para señoritas, de la Orden de Hijas de Nuestra Señora

Ciento veinticinco años de no interrumpida enseñanza.--Alumnas españolas y de todas las repúblicas sudamericanas.--La inmensa huerta y los deportes físicos.--Ocho cursos completos de enseñanza, internas mediopensionistas y externas.--Las clases populares y las fábricas de Vergara.--Una frase de la Beata Lestonnac.

Antiguo colegio y de rancia ejecutoria es el que en la villa de **Vergara** posee la orden de Hijas de Nuestra Señora.

Tal vez sea este colegio, regentado por las hijas de la Beata Juana de Lestonnac—marquesa de Montferrand y baronesa de Landirás cuando vivía en el mundo—, el único de cuantos existen en España que puede ofrecer en su historia el ejemplo prodigioso de ciento veinticinco años de ininterrumpida enseñanza...

¡Siglo y cuarto, año por año y día tras día, de incesante labor educadora, de serena y callada actividad, jamás alterada, ni por las vandálicas jornadas de la invasión francesa, ni por los trastornos y zozobras de tres largas y sangrientas guerras civiles!

Desde que en 1799 abrió este colegio a la enseñanza una religiosa procedente de Tudela y encabezó su libro de matrículas con el nombre de la primera alumna, Agueda Larrumbide, han desfilado por sus aulas incontables jóvenes de todas las regiones de España, de las islas Filipinas y de las repúblicas sudamericanas, y desde luego, las mujeres todas de Vergara durante el espacio de tres generaciones.

En ese libro secular de las matrículas del colegio, verdadero libro de oro, figuran a granel apellidos ilustres, de recio abolengo castellano, evocadores de glorias y grandezas patrias. Registra también como dato curioso el de cinco alumnas pensionadas por su majestad el Rey (Carlos V de Borbón), que estableció sus reales en el colegio, largas temporadas durante la primera guerra carlista.

* * *

Situado el edificio al mediodía de la villa y dominándola ligeramente, sus inmejorables condiciones higiénicas contribuyen a que las alumnas adquieran una constitución robusta y vigorosa. La inmensa huerta, con sus terrenos accidentados, sus extensas praderas pobladas de árboles y sus artísticos jardines, es habitualmente utilizada por las niñas en las horas de recreo.

Cuando la lluvia, tan frecuente en las provincias vascongadas, no permite los juegos al aire libre, se refugian las alumnas en un hermoso edificio construído al efecto, que comunica con el jardín y recibe luz directa por sus cuatro costados.

Este mismo culto a la higiene se observa en los dormitorios, pues —caso raro en internados—cada alumna tiene su dormitorio y su pequeño cuarto tocador, «completamente independientes», con grifos de agua corriente para lavarse, peinarse y atender a todos los detalles de su aseo personal.

No contentas con esto, las religiosas cuidan celosamente de que las niñas utilicen con gran frecuencia el completísimo servicio de hidroterapia, en el que destaca una amplia piscina de agua corriente para natación.

Estos cuidados físicos se completan con los ejercicios gimnásticos colectivos que diariamente practican las niñas del colegio de Vergara.

* * *

Por lo que respecta a la formación científica de las educandas, rige un plan de estudios compuesto de ocho cursos completos, sin más descanso que los meses de agosto y septiembre.

COLEGIO DE HIJAS DE NUESTRA SEÑORA

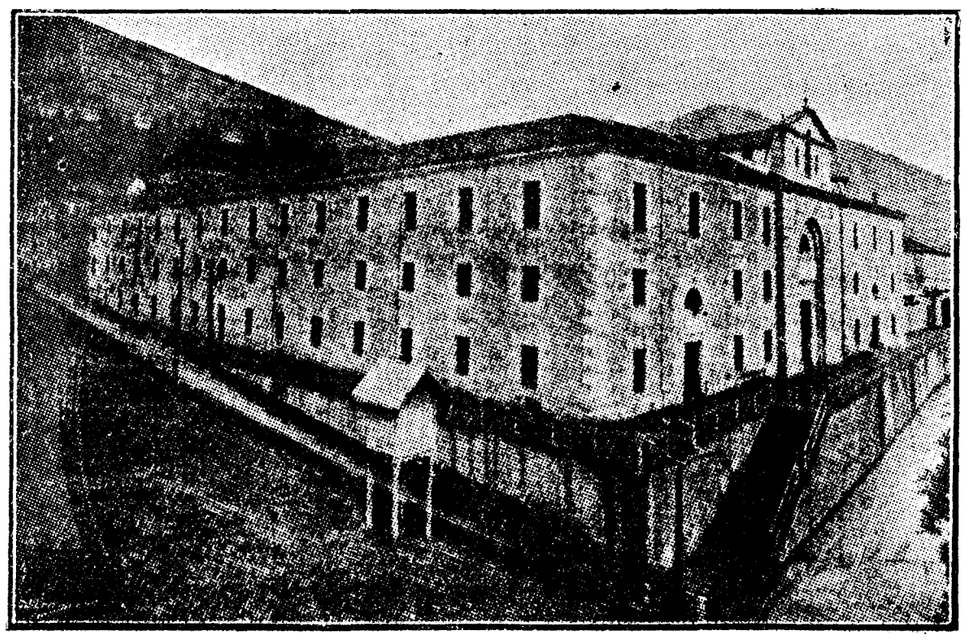

Vista general del edificio.

Las clases se dan a las internas con absoluta separación de las mediopenionistas, y comprende, a más de la enseñanza primaria, preparación completa para Comercio (teneduría de libros, mecanografía, idiomas) y Cursos Cíclicos de Doctrina Cristiana, Historia Sagrada y Eclesiástica, Lectura, Caligrafía, Gramática Castellana, Lógica, Aritmética, Algebra, Geometría, Geografía, Historia de España y Universal, Física, Química, Historia Natural, Cosmogonía y Geología.

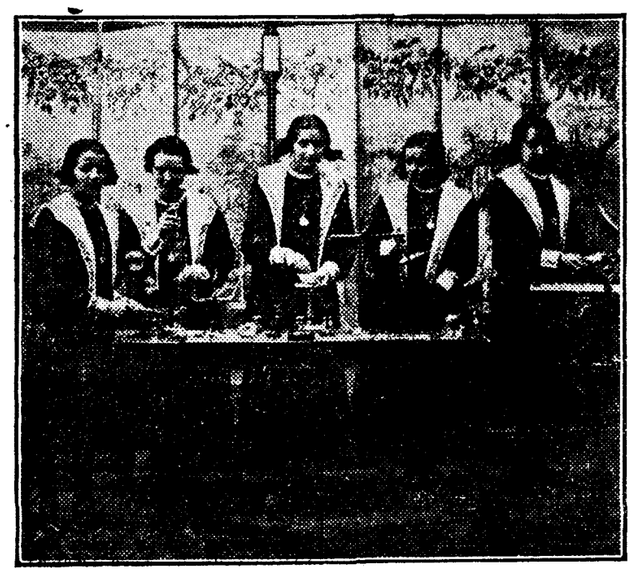

Sala de Química.

Aprenden además las alumnas toda clase de labores de aguja, costura, bordados y encajes, confección de ropa blanca y de flores y para que la enseñanza sea verdaderamente práctica, zurcen sus propias ropas y tienen por turno ejercicios de plancha.

Como clases particulares o de adorno se cursan piano, canto, arpa, mandolina, bandurria, laúd y guitarra; francés, inglés y vascuence; dibujo de adorno, de figura y al natural; pintura a la aguada, al óleo y pintura egipcia; cocina, repostería y corte.

Las clases de música las cursan oficialmente, acudiendo a examinarse al Conservatorio de Madrid.

Varias de estas clases se dan al aire libre y con procedimientos gráficos, de verdad sorprendentes.

* * *

Actualmente cursan sus estudios 86 internas, 75 mediopensionistas y 400 externas.

No pocas de las internas pasan también en el colegio los meses de vacaciones, prueba inequívoca del ambiente agradable y familiar con que han sabido endulzar estas buenos religiosas a la natural aspereza de la disciplina.

* * *

Una simpática prueba del profundo interés con que atiende este colegio a la educación gratuita de las clases populares, se deduce de la lucha que vienen sosteniendo las profesoras para evitar que las niñas de familias humildes abandonen las clases a los doce o trece años, con el señuelo de los jornales increíbles, que ya a esta edad les ofrecen en las fábricas e industrias, cada día más numerosas en Vergara.

* * *

Una frase hemos visto esculpida en sitio preferente del colegio, debida a la Beata Juana Lestonnac, y ella sola explica el extraordinario celo desplegado por estas religiosas de Vergara en la educación de tantos millares de niñas. Dice así: «La enseñanza de las niñas es el fin principal de nuestro instituto, y todo lo que nos aparte de este ministerio debe reputarse de mal espíritu.»

J. C.

Abril de 1924.

La enseñanza católica en Vergara

COLEGIO DE PADRES DOMINICOS

Una excepción en la enseñanza superior de la Orden dominicana.--Afluyen estudiantes de todo el Norte de España.-Notable colección de mineralogía vasca.-Estudios libres de comercio

Nunca ha figurado la enseñanza secundaria entre los fines primordiales de la Orden de Santo Domingo.

Los más inmediatos sucesores de este gran santo español, San Vicente Ferrer, San Antonino, el llamado «Angel de los Consejos», San Raimundo de Peñafort, San Alberto el Magno y el Príncipe de los teólogos y de las escuelas, Santo Tomás de Aquino, condujeron desde un principio a la Orden por derroteros de la más alta ciencia con el celo de su predicación.

Hoy mismo continúan los padres dominicos regentando gloriosamente cátedras en las más afamadas Universidades de Europa y de América.

No ha escapado, sin embargo, a la perspicaz mirada de estos religiosos en España, que el problema de la educación de la juventud es el más hondo, el más trascendental de los problemas que ha de resolver nuestra Patria en el camino de su regeneración: que esta juventud es en los años de bachillerato en los que con más facilidad y ductilidad puede ser moldeada para el sabiduría, y en consecuencia, las cátedras de nuestras Universidades de Alcalá, Valladolid, Santiago, Barcelona y Salamanca se poblaron de sabios dominicos, que alternaban los destellos de su bien; que la mies es mucha y muy pocos los operarios...

Por esto, aunque esta enseñanza secundaria no entra de lleno en el campo de su actividad, ha querido la Orden dominicana aportar a esta obra su granito de arena, creando en nuestra Patria algunos de estos centros de enseñanza.

* * *

Uno de ellos es el antiguo Real Seminario de Vergara, del que tomaron posesión los padres de la Orden de Predicadores, en el año 1880, invitados por el excelentísimo señor Obispo de Vitoria, y por el ilustre Ayuntamiento de la villa.

Siete años antes se había visto el Real Seminario—primitivo colegio de la Compañía de Jesús —obligado a cerrar sus puertas a la juventud estudiosa, con harto dolor suyo y de todos los amantes de la ciencia.

Ansiosos de renovar gloriosas tradiciones de este histórico centro de enseñanza, los hijos de Santo Domingo no han omitido sacrificio alguno para que otra vez fuera digno del nombre y de la celebridad que en sus mejores tiempos había alcanzado.

* * *

Provisto el colegio de un notable material científico para las asignaturas de instrucción primaria, dibujo, geografía, matemáticas, historia natural—su colección mineralógica es sin disputa la más completa de todas las provincias vascongadas—, física y química; dotado de una selecta biblioteca, jardín botánico, gimnasio, billares, recreos cubiertos y gran salón de actos públicos; con seis espaciosos dormitorios, aulas ventiladas, elegante comedor con mesas de mármol, huerta, baños, duchas, dos manantiales propios y cuanto puede contribuir, en suma, a la salubridad del local y a una educación y enseñanza cristianas, económicas y a la altura de los mejores centros de su clase, no es extraño que hayan afluído a sus aulas en estos cuarenta y cuatro años, no sólo los hijos de Vergara, sino estudiantes de las tres provincias vascongadas, de Navarra y aun de Santander.

Los puestos más eminentes en la banca, en la industria, en todas las profesiones liberales, tanto en San Sebastián como en Bilbao, de este colegio de Vergara han ido saliendo.

* * *

REAL SEMINARIO.-COLEGIO DE PADRES DOMINICOS

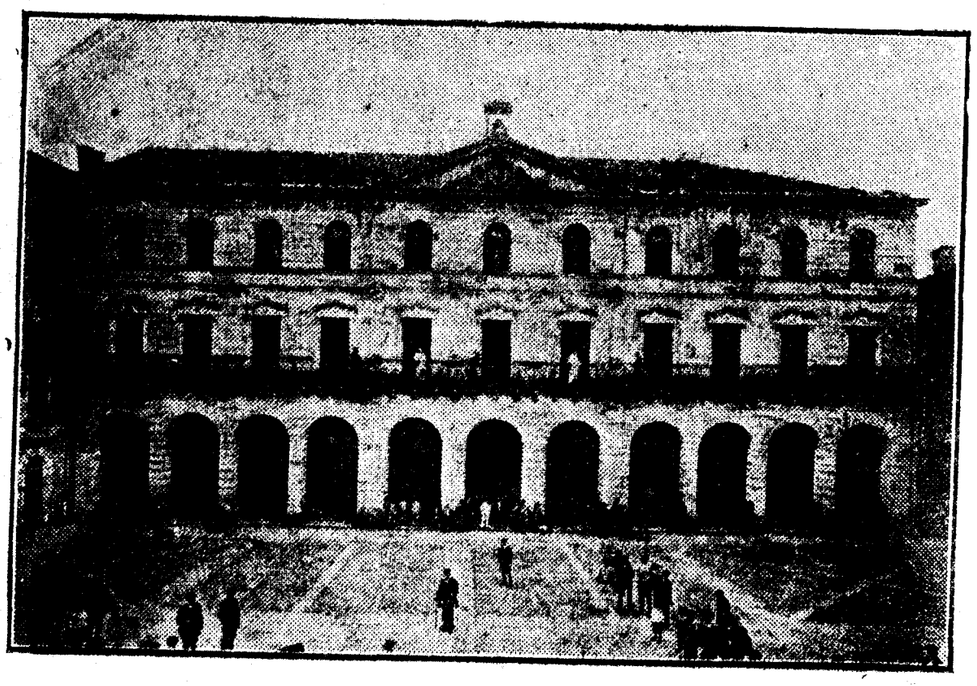

Fachada principal

Tres clases de enseñanza dan los padres dominicos: primaria, bachillerato y comercio, dividiéndose los alumnos de cualquiera de ellas en internos, vigilados y externos. Los internos viven dentro del establecimiento; los vigilados pasan en el colegio todo el día, saliendo tan sólo a la hora de comer; los externos únicamente permanecen en el colegio durante las horas de clase.

Los estudios de Comercio y Lenguas son libres, sin sujeción a programas oficiales, y están obteniendo, desde que se establecieron, un éxito verdaderamente extraordinario.

Ello se explica por la notable preferencia que en las provincias vascongadas se viene dando a los estudios de orden práctico y aplicación inmediata sobre el antiguo bachillerato, y por las inmediatas y bien remuneradas colocaciones que hasta ahora han obtenido los alumnos de esta Escuela libre de Comercio.

Su plan de estudios es el siguiente:

Primer año

Gramática castellana.
Aritmética comercial.
Nociones de geometría.
Geografía comercial.
Caligrafía.
Mecanografía (primer curso).

Segundo año

Teneduría de libros.
Francés (primer curso).
Nociones de física.
Correspondencia mercantil.
Mecanografía (segundo curso).
Dibujo lineal.

Tercer año

Cálculos mercantiles y prácticas de Contabilidad.
Francés (segundo curso).
Inglés (primer curso).
Nociones de Química industrial.
Taquigrafía (primer curso).
Dibujo industrial.

Cuarto año

Problemas de Algebra aplicada al Cálculo mercantil.
Inglés (segundo curso).
Productos comerciales.
Nociones de Derecho mercantil.
Taquigrafía (segundo curso).
Fuera de programa: Idioma alemán.

El éxito grande que, como antes decimos, han alcanzado estos estudios libres de Comercio indican bien a las claras su intrínseca bondad, y cuán contraria a la verdad fué la afirmación que no hace mucho estampó en un diario madrileño de la mañana, que pasa por derechista, un célebre escritor, que achacaba a la enseñanza católica de los padres dominicos y de las religiosas un supuesto estancamiento y atraso de la villa de Vergara. Bajo esta influencia religiosa ha pasado precisamente Vergara, de tener una sola fábrica, a las treinta, muy florecientes, que en la actualidad posee.

J. C.

Abril de 1924.

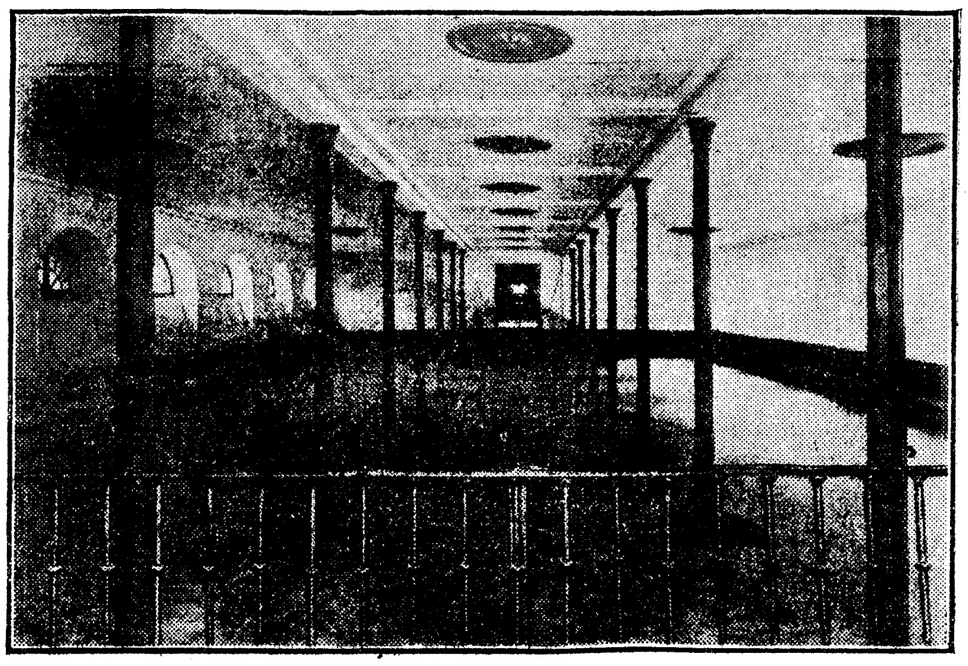

Salón de columnas (Recreo cubierto).

El presente número de EL DEBATE consta de 12 páginas y está dedicado al Congreso Nacional de Educación Católica

El precio de este número es como de costumbre, de 10 céntimos

Los productos "OMEGA" son los más populares de los fabricados en el Laboratorio Farmacéutico Nacional

CHOCOLATE "OMEGA"

FABRICADO CON CACAO DE LA MEJOR CALIDAD, ES UN PRODUCTO PRECIADISIMO PARA EL CONSUMO DE FAMILIAS Y DE ABSOLUTA GARANTIA PARA LOS NIÑOS, ANCIANOS, MUJERES EN LA EPOCA DEL EMBARAZO Y DE LA LACTANCIA, PERSONAS DEBILES, Y EN TODOS AQUELLOS QUE POR REALIZAR UN TRABAJO INTELECTUAL INTENSO NECESITAN REPONER FOSFORO.

Paquete de 400 gramos, 3 pesetas

Se remite franco de porte y embalaje a cualquier punto de España desde seis paquetes en adelante.

AMPOLLAS "OMEGA"

PARA PREPARARSE EN SU PROPIA CASA Y SIN MOLESTIAS, LICORES HIGIENICOS, JARABES Y PERFUMES. POR SUS NOTABILISIMAS PROPIEDADES, COMODIDAD DE SU EMPLEO Y ECONOMIA, SE HAN HECHO TAN POPULARES QUE SON YA CONOCIDAS Y APRECIADAS EN LAS CINCO PARTES DEL MUNDO

Ampollas «Omega» para preparar los siguientes Jarabes:

	Caja de una ampolla	Caja de 10 ampollas
Frambuesa	0,75	5,00
Fresa	0,75	5,00
Grosella	0,75	5,00
Limón	0,75	5,00
Naranja	0,75	5,00
Piña	0,75	5,00
Plátano	0,75	5,00

Ampollas «Omega» para preparar los siguientes Licores:

	Caja de una ampolla	Caja de 10 ampollas
Absentín, análogo al Ajenjo	1,00	7,00
Anisos, id. al Anisete francés	1,00	7,00
Benedicto XV, id. al Benedictino	1,00	7,00
Caguot, id. al Coñac	1,00	7,00
Kirsch	1,00	7,00
Kumelín, id. al Kumel	1,00	7,00
Licor Indio, id. al Ron	1,00	7,00
Licor de Venus, id. al Maraschino	1,00	7,00
Néctar amarillo, id. al id. al Chartreusse amarillo	1,00	7,00
Néctar verde, id. al id. verde	1,00	7,00
Piperminn	1,00	7,00
Sinebrín, análogo a la Ginebra	1,00	7,00
Wisky, id. al Wisky	1,00	7,00

Cajas surtidas de 10 ampollas de Jarabes, 5 pesetas.
Cajas surtidas de cinco ampollas de Jarabes y cinco de Licores, 6 pesetas.
Cajas surtidas de 10 ampollas de Licores, 7 pesetas.

Ampollas «Omega» para preparar los siguientes Perfumes:

	Caja de una ampolla
Agua Colonia Cleopatra	2,50
Id. id. Electra	4,00
Agua de Colonia Flor de Lis	8,00
Id. de Lavanda	2,50
Brillantina	1,25
Dentífrico rojo	1,25
Id. verde	1,75
Extracto de Acacia	2,25
Id. de Ambar	2,25
Id. de Chipre	2,25
Id. de Cuero de Rusia	2,25
Id. de Gardenia	2,25
Id. de Heliotropo	2,25
Id. de Jazmín	2,25
Id. de Lilas	2,25
Id. de Pompeya	2,25
Id. de Rosas de Oriente	2,25
Id. de Violeta	2,25
Id. Ideal	2,25
Loción al Jazmín	4,00
Id. a la Violeta	4,00
Petróleo para el pelo	2,00
Ron Quina	2,50
Vinagre de tocador	2,50

DESDE 10 PESETAS EN ADELANTE SE ENVIAN FRANCO DE PORTE Y EMBALAJE A CUNALQUIER PUNTO DE ESPAÑA

FIJADOR "OMEGA"

DA BRILLO Y HERMOSURA AL CABELLO, SUJETA EL PEINADO AUNEN LAS PERSONAS QUE TIENEN POCO PELO, Y POR SU ACCION MEDICINAL EVITA LA CALVICIE Y LA CURA EN LOS CASOS EN QUE ES SUSCEPTIBLE DE CURACION

Precio, 1,25. Por correo certificado, 1,65

Estos productos se venden en Madrid en los locales del Laboratorio: Alcalá, 69; Hermosilla, 52, y en las farmacias de Gayoso, Arenal, 2; Borrell, Puerta del Sol, 5; Benedicto, San Bernardo, 51; Rodríguez, Alberto Aguilera, 21; del Globo, plaza de Antón Martín, y demás principales.
En provincias pídanse en las principales farmacias, y, de no encontrarlos, diríjanse al Director del Laboratorio Farmacéutico Nacional, Hermosilla, 52, enviando su importe por giro postal.

CASA CASTAÑER

Plazas del Angel y Príncipe Alfonso

GRAN EXPOSICION DE BLANCO

Mantel, 150 por 50 y 6 servilletas, 55 por 55, en ..... 11 Pts.	PIEZAS de 10 metros, algodón extra, desde.... 13 Ptas.	DELANTALES de volle, para niño, desde..... 1,75
TOALLAS felpa, tamaño grande, desde..... 1,50	VOILES novedad, 120 centímetros, desde... 2 Ptas.	LANAS fantasía para vestidos, desde..... 4 Ptas.
COLCHAS crochó, camera, blanca y colores, desde 5,30	BLUSAS voile a.. 4,50 VESTIDOS id a.. 13 Ptas.	PIEZAS de tira bordada, de 4,50 metros, desde 0,25

INMENSO SURTIDO en artículos de primera Comunión a precios increíbles. Gran sección económica. Realización de muchos artículos. En el entresuelo.

ESPECIALIDAD EN ROPA BLANCA DE LUJO - ENVIOS A PROVINCIAS

CERA EXPRES

Cera líquida para pisos, mosaicos, muebles; bote de un kilo, 3,75; de medio, 2 pesetas. De venta: Droguerías, tiendas de limpieza. Depósito: Augusto Figueroa, 23. Teléfono 28-56 M.

Sarna-Roña

y picores de la piel. Antisárnico Martí. Unico que la cura sin baño. Venta en farmacias y droguerías.

VINOS Y COÑAC

Casa fundada en el año 1730

PEDRO DOMECQ

PROPIETARIA de dos tercios del pago de Macharnudo, viñedo el más renombrado de la región.

Dirección: PEDRO DOMECQ Y CIA., Jerez de la Frontera

PARA CAMAS DORADAS

ATOCHA, 8 y 10

PARA MUEBLES DE TODAS CLASES **ATOCHA, 8 y 10**
PARA BARATURA Y SOLIDEZ DE LOS ARTICULOS DICHOS **ATOCHA, 8 y 10**
UNICA CASA EN MADRID QUE CUENTA CON UNA FABRICA PROPIA, SITUADA EN LA CALLE DE SEGOVIA, 29

Lo que yo bebo

para refrescar, y disfrutar de buena salud,

es el agua mineral que yo mismo hago poniendo en un litro de agua ordinaria, un paquete de

Lithinés del Dr Gustin

Antes, no podía permitirme todos los días beber, en cada comida, una botella de agua mineral de Europa, porque me costaba demasiado cara. Hoy día, tengo la ventaja de obtener 12 litros de agua mineral, al precio que antes pagaba por una botella capsulada de agua mineral. ¡Y qué delicia de agua refrescante, gaseosa! Yo la bebo pura, o mezclada con una bebida cualquiera, a la cual le comunica un sabor exquisito.

Los Lithinés del Doctor Gustin están indicados para el tratamiento en casa (evitando gastos en balnearios) de

la gota, los reumatismos,
y de las enfermedades del
hígado, riñones, estómago.

Con una caja de **12 paquetes** puede obtenerse **12 litros** de agua mineral. Precio: **1'50 pesetas**

Depositario único para España: Establecimientos DALMAU OLIVERES, S. A.
Paseo de la Industria, 14 - BARCELONA
Y en todas las buenas Farmacias y Droguerías

¡NERVIOSOS!

Basta de sufrir inútilmente, gracias al maravilloso descubrimiento de las

Grageas potenciales del doctor Soivré

que curan pronto y radicalmente por crónica y rebelde que sea la **Neurastenia** en todas sus manifestaciones: **Impotencia** (falta de vigor sexual), **poluciones nocturnas, espermatorrea** (debilidad sexual), **cansancio mental, pérdida de memoria, dolor de cabeza, vértigos, debilidad muscular, fatiga corporal, temblores, dispepsia, palpitaciones, histerismo, trastornos nerviosos de las mujeres** y todas las enfermedades del cerebro, medula, órganos sexuales, estómago, intestinos, corazón, etcétera, que tengan por causa u origen agotamiento nervioso.

Las Grageas potenciales del Dr. Soivré más que un medicamento son un alimento esencial del cerebro, medula y todo el sistema nervioso, aumentando el vigor sexual, conservando la salud y prolongando la vida, indicadas especialmente a los agotados en su juventud por toda clase de excesos (viejos sin años), a los que verifican trabajos excesivos, tanto físicos como morales o intelectuales, **esportistas, hombres de ciencia, financieros, artistas, comerciantes, industriales, pensadores**, etc., consiguiendo con las **Grageas potenciales del Dr. Soivré**, todos los esfuerzos o ejercicios fácilmente y disponiendo el organismo para que pueda reanudarlos con frecuencia. Basta tomar un frasco para convencerse de ello. Agente exclusivo: **HIJO DE JOSE VIDAL Y RIBAS (S. en C.), MONCADA, 21, BARCELONA.** Venta a CINCO PESETAS FRASCO en todas las principales farmacias de España, Portugal y América.

Los celebres cuellos de hilo semi-blandos "ERCO"

fabricados por la casa E. Roubiczek & C.º, de Praga (Checoeslovaquia), tienen las siguientes ventajas:

1.º Tejido especial, casi indestructible.
2.º No se encoge ni hace arrugas.
3.º No echa a perder corbatas ni camisas.
4.º Tiene la comodidad del cuello blando y el aspecto del cuello planchado.

De venta, ptas. 2,50 cada cuello: **Madrid:** La Exposición, Príncipe, 19. **Barcelona:** Villa de Pará, Fernando, 32. **Valencia:** Oltra, Pasaje Ripalda. **San Sebastián:** Landazábal, Garibay, 18. **Sevilla:** New England, O'Donnell, 8 y 10. **Córdoba:** Agustín Carrillo.
Depositarios para España: **Muller y Cía, Barcelona, Aviñó, 20**

¿Es usted bilioso? ¿Sufre usted mareos?

Use diariamente PILDORAS ZAMBRANA, 50 céntimos caja, en todas las farmacias. Depósito central:
FARMACIA DE LA VIUDA DE ZAMBRANA
PUERTA DE MOROS, 5.—MADRID
TELEFONO 46-45 M.

PARA ADELGAZAR

EL MEJOR REMEDIO

DELGADOSE PESQUI

No perjudica a la salud. Sin yodo ni derivados del yodo ni thyroidina. Composición nueva. Desaparición de la gordura superflua.

Venta en todas las farmacias, al precio de 8 pesetas frasco, y en el laboratorio **PESQUI**; por correo, 8,60. **Alameda, 17, San Sebastián (Guipúzcoa), España.**

CARBONES "LA LLAMA"

Servicio a domicilio al por mayor y menor.
Venta a domicilio desde un saco de 40 kilos.

Carbón de encina de primera, saco de 20 kilos, 5 pesetas

Antracita primera, clase extra, 5,25 saco de 40 kilogramos; antracita Romy, 5,00; galletilla, 4,75; grano primera, 4,00; cok, 1 y 0, 5 pesetas; hullasdrubal, 3,75. **Los sacos se sirven precintados, con el peso de 40 kilos, libre de envase.**

PEDIDOS, A LA OFICINA:

71, ATOCHA, 71
Teléfono 31-45 M.

CALZADOS PRUDENCIO

Son los **MEJORES**
Fabricación Propia
DESENGAÑO, 10
y Valverde, n.º 1
MADRID
Se hacen Medidas

VIA Y VEHONETAS

compraré de ocasión y en buen estado, de 60 cm. de ancho. Ofertas: Apartado de Correos núm. 379. Barcelona.

PARA LA TOS

GARGANTA Y BRONQUIOS
CARAMELOS PECTORALES
CENARRO
(al eucalipto y savia de pino)
Desinfectantes del aparato respiratorio
Caja, 35 y 70 céntimos
En farmacias y droguerías

Mármoles de Barchota

Son los más económicos y resistentes.
PEDIDOS: Marmolera Valenciana. Jáuregui, 10. VALENCIA

UNICA CASA ORRICO

GRAN FABRICA DE

Orfebrería Religiosa

en metales finos y bronces

Unico despacho:
Zaragoza, 14, pral.

No confundirse, frente al Bazar Ginar

Exportación a todos los países

Fábrica, S. Pedro Pascual, 1

VALENCIA

AUTOPIANO

Pianos automáticos de las afamadas marcas
KRANCH & BACH"
"STERLNG" :-: "DECKER"
VENTAS A PLAZOS Y AL CONTADO
GRAN REPERTORIO DE ROLLOS
OLIVER, Victoria, 4

Kölnische Volkszeitung

Diario popular de Colonia y hoja comercial

El mayor periódico del partido del Centro. El partido burgués más importante. Hoja comercial importantísima. Anunciador de primer orden. etcétera, etcétera.

Para el extranjero se publica semanalmente con el nombre de

Deutsche Zukunft

(Porvenir alemán)

Se publica solamente en alemán
Precios de suscripción para España, 15 ptas.
Se imprime en caracteres latinos
Se publica en Colonia, sobre el Rhin
MARZELLENSTRASSE, 37-43

PASTILLAS BOLIVAR

CATARROS. ASMA. TOS.

SACERDOTES

Sombreros pelo largo, 30 ptas. **Viuda de Cañas. Preciados, 18.**

MOLINOS

para mano o fuerza motriz. Para todos los usos. Pedid catálogo. **Matías. Grabor. Bilbao**

EL DEVOCIONARIO DE ORO

CARRETAS, 31, LIBRERIA.-MADRID

DEVOCIONARIOS para la Primera Comunión.	Artículos Religiosos PARA REGALO
RECORDATORIOS para la Primera Comunión.	MISALES BREVIARIOS DIURNOS
ROSARIOS para la Primera Comunión.	RECORDATORIOS PARA DIFUNTOS

MUEBLES EL CENTRO

DE LUJO Y ECONOMICOS.—PLAZA DEL ANGEL, 6.
LIQUIDACION POR CAMBIO DE DUEÑO

AGUAS MINERALES

DE TODAS CLASES—SERVICIO A DOMICILIO
CRUZ, 39.—TELEFONO 2-788 M.

+

XIV ANIVERSARIO

LA EXCELENTISIMA SEÑORA

Doña María Jesús de Avendaño

y Abarca de la Mora

Falleció el día 30 de abril de 1910

HABIENDO RECIBIDO LOS SANTOS SACRAMENTOS Y LA BENDICION DE SU SANTIDAD

R. I. P.

Sus hijos, Regina, María Jesús, Carmen, Julia, Irene y Paulino; sus hermanos políticos, tíos, primos y demás parientes,

RUEGAN a sus amigos encomienden su alma a Dios.

Todas las misas que se celebren el día 29 del corriente en las iglesias de Jesús y Nuestra Señora del Perpetuo Socorro (Redentoristas, calle de Manuel Silvela) y en la parroquia de San Luis, Obispo (calle de la Montera), serán aplicadas por el eterno descanso del alma de dicha excelentísima señora.

Varios señores Prelados han concedido indulgencias en la forma acostumbrada.

(A 10) (6)

Para esquelas, Ramón Domínguez Vives, Barquillo, 39, principal.

A TRAVES DE ESPAÑA Andalucía

LA PREVISION ESPAÑOLA

En el pasado mes de marzo ha sido inaugurado el magnífico edificio que en uno de los más céntricos lugares de Sevilla, en la calle de Orfila, número 7, ha construído para domicilio social la Previsión Española.

De la magnificencia, buen gusto y elegancia, que ha predominado en la construcción, puede apreciarse por las fotografías adjuntas, una de la fachada y otra del espléndido «hall».

La importantísima entidad La Previsión Española, fundada en Sevilla el año 1883, cuenta en la actualidad cuarenta y un años de existencia, y puede afirmarse que su crédito y bien cimentada fama se ha colocado en primer término entre las Compañías de Seguros contra Incendios, y muy especialmente en la región andaluza, donde cuenta con grandes afectos.

Conocidísima es en toda España la importante entidad que nos ocupa, siendo en el ramo del seguro la que más profundo arraigo ha conseguido en nuestro país. Muy difícilmente podrá encontrarse un solo rincón de la región andaluza y aun en el resto de España, en que no haya, por lo menos, un seguro de La Previsión Española.

Toda clase de elogios merece la constancia y laboriosidad puesta en la tarea de crear un poderoso elemento asegurador, por los directores de la Compañía, que no sólo han conseguido abrirse paso en el campo del seguro, sino que, contrarrestando todas las competencias y aun el ambiente general del país, dispuesto siempre a inclinarse hacia otros elementos forasteros por considerarlos de mejor condición.

En la actualidad puede decirse que toda preocupación de esta índole han podido desecharla, pues todos los elementos mercantiles e industriales, así como los propietarios en general, que se ven precisado de contratar un seguro, saben ya por la experiencia diaria que La Previsión Española está en condiciones de rivalizar airosamente con todas las Compañías similares que puedan hacerle la competencia.

El estado económico actual de la Compañía no puede ser más floreciente, como lo demuestra su último balance, que una vez más acredita la seriedad y prosperidad de la misma.

El Consejo de Administración de la Compañía lo integran los siguientes prestigiosos nombre: Presidente, excelentísimo señor marqués de Villapanés; vicepresidente, excelentísimo señor conde Aguilar; vocales, excelentísimo señor conde de la Cortina, marqués de Salvatierra, conde de Bristillo, don Andrés Basagoiti y López, don Pedro Parias y González; director general, señor don Ramón María Ferrero de Andrade.

M. C.

Abril, 1924

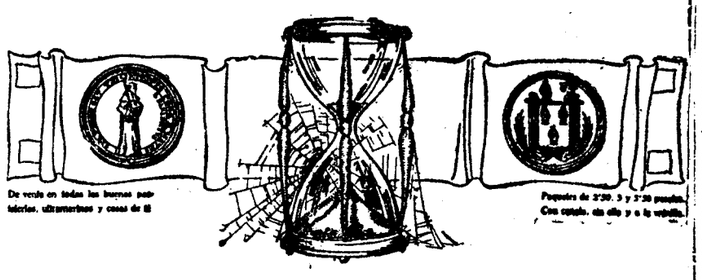

EL TIEMPO
es la mejor medicina del embuste.
El tiempo y el éxito han demostrado que nunca se engañó quien consume en su hogar los exquisitos
CHOCOLATES
DE LOS R.R. P.P.
BENEDICTINOS
MEDIO SIGLO DE FAMA ASEGURA LA ALTA CALIDAD DE LOS COMPONENTES QUE INTEGRAN SU FÓRMULA Y LAS EXCELENCIAS DE SUS PROPIEDADES NUTRITIVAS

Cemento Portland Artificial "ASLAND"
DE LA COMPAÑIA GENERAL DE ASFALTOS Y PORTLAND
"ASLAND"
LA MAYOR PRODUCCION DE ESPAÑA
Delegado para las provincias de Sevilla, Córdoba, Jaén, Cáceres y Badajoz
RAFAEL PEREZ SALVADOR
San Isidoro, 24 SEVILLA

Jabón Verde Especial "LUISIANA"
LAMARQUE Y DIAZ, SUCESORES
(CASA FUNDADA EN 1833)
SEVILLA
Almacenes de Hierros y Aceros
Fábricas en Luisiana de: Aceite de Orujo, Sulfuro de Carbono y Jabones
Nuestros jabones estilo Sevillano, Blancos y Verdes no tienen rivales en España, pues son :-: :-: los mejores que se fabrican :-: :-:
Jabón Verde Especial "LUISIANA"

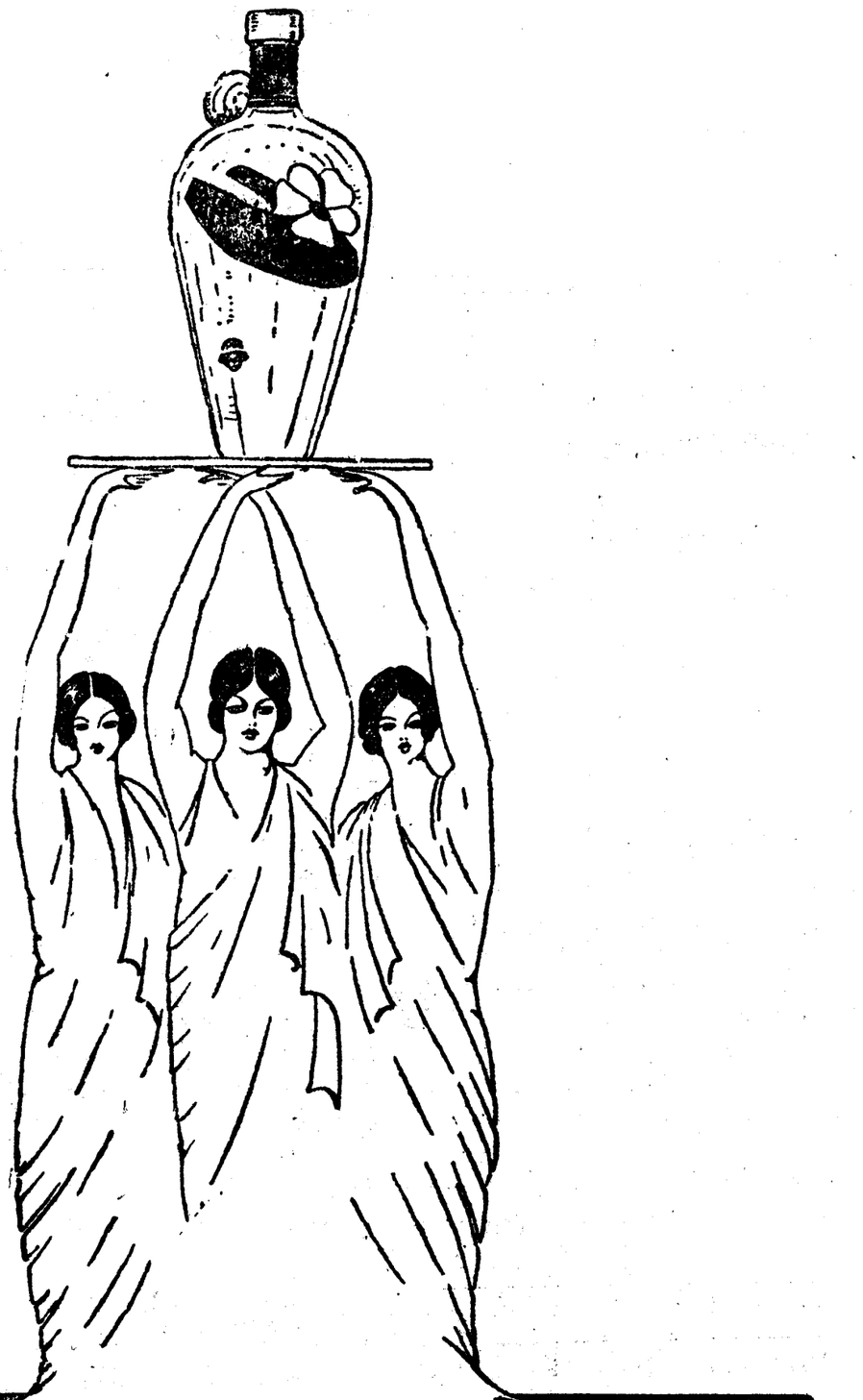

La belleza levanta un monumento al
AGUA DE COLONIA
MARCA
ANFORA
Del Instituto Español. SEVILLA

MANUEL SALAS
FABRICA DE ACEITE DE ORUJO :-: JABONERIA
Importación de gasolina especial para automóviles y petróleos
Despacho en el Garage "LA PAÑOLETA"
Fábrica en Camas
Oficinas: Rosario, 17. SEVILLA

Las fiestas de primavera en Sevilla

A las solemnes fiestas de la Semana Santa han sucedido en Sevilla los alegres festejos primaverales, que se inauguraron con la corrida celebrada el domingo de Resurrección en la plaza de la Maestranza.

Ahora se están verificando las Carreras de Caballos en su incomparable Hipódromo de Tablada, y a estas fiestas hípicas sucederán las de Tiro a Pichón, en las que anual mente se disputan los premios las mejores escopetas de España.

Se están organizando las ya tradicionales fiestas del Baile de Claveles y de la fiesta del Abanico, y asimismo, por la Real Sociedad Automovilista Sevillana, una carrera de automóviles, bajo el Patronato de la Asociación Nacional de Importadores, para el 10 del próximo mayo.

El domingo 27, comienza la renombrada Feria de abril, en el Prado de San Sebastián, y durante dichos días, aparte los numerosos festejos organizados en el Real de la Feria, que presentará el típico aspecto de costumbre, y de las fiestas que celebran los casinos y particulares que allí tienen o instalan a este efecto sus casetas, se celebrarán cuatro magníficas corridas de toros, como puede verse a continuación.

DIA 27.—PRIMERA DE FERIA.—Seis toros de la ganadería del conde de Santa Coloma, por los diestros

CHICUELO, ALGABEÑO Y POSADA

DIA 28.—SEGUNDO DE FERIA.—Seis toros del marqués de Guadalest, a cargo de

CHICUELO, LALANDA Y POSADA

DIA 29.—TERCERO DE FERIA.—Seis toros de la vacada de Miura, por

CHICUELO, LALANDA Y ALGABEÑO

DIA 30.—CUARTO DE FERIA.—Seis toros del conde de la Corte, por los espadas

LALANDA, ALGABEÑO Y POSADA

El próximo jueves publicaremos una tercera página dedicada a la región andaluza