PRECIOS DE SUSCRIPCION
MADRID .... 2,50 pesetas al mes
PROVINCIAS .... 9,00 ptas. trimestre
PAGO ADELANTADO FRANQUEO CONCERTADO

EL DEBATE

MADRID.—Año XVII.—Núm. 5.520 * Viernes 25 de marzo de 1927 CINCO EDICIONES DIARIAS Apartado 466.—Red. y Admón., COLEGIATA, 7. Teléfonos 11.194 y 11.195.

EL TIEMPO (Servicio Meteorológico Oficial).—Probable para hoy: por toda España deben generalizarse las lluvias. Temperatura: máxima del miércoles, 24 grados en Valencia y Murcia; mínima de ayer, un grado en Soria. En Madrid: máxima de ayer, 12,6 grados; mínima, 5,8 grados.

Las donaciones a las Universidades

En el resurgir de la Universidad española, a que estamos asistiendo, apenas pasa día sin que se produzca algún hecho satisfactorio para la enseñanza superior. Nuestra Universidad comienza a dar señales de vida, después del letargo en que estuvo sumida durante varias centurias. La organización escolar, los anhelos autonomistas de algunos Claustros, la creación de la cátedra de Francisco Vitoria en la Universidad de Salamanca, los trabajos para la creación de Colegios Mayores, de tan pura tradición española; el gran proyecto de Ciudad Universitaria en Madrid, son otras tantas manifestaciones del nuevo espíritu universitario. A esta relación, sin duda incompleta, de iniciativas en torno a la Universidad, hay que añadir dos hechos de estos mismos días en los que pueden fundarse muy ciertas esperanzas de mayores progresos de la vida universitaria. Nos referimos al legado en litigio de un millón de pesetas que de un particular ha recibido la Universidad de Oviedo, y a la devolución por el Estado de medio millón de pesetas a la Universidad de Santiago.

Las Universidades comienzan a poseer recursos propios: primero la de Salamanca con la devolución de capital por el Estado, y la de Madrid—recuérdese el donativo del marqués de Valdecilla—, y ahora la de Santiago y la de Oviedo. El Poder público ha allanado el camino para que la Universidad pueda tener un capital propio. Antes del 9 de junio de 1924 en España la Universidad no existía jurídicamente: era una simple dependencia burocrática más del ministerio de Instrucción pública. Por carecer de personalidad jurídica no podía recibir donaciones, ni poseer ninguna clase de bienes. El Poder público, al proclamar que las Universidades son personas jurídicas, suprimió el obstáculo para que el concurso económico de la sociedad pudiese fecundar nuestros centros superiores de cultura. Hoy la Universidad puede, por virtud del decreto de la fecha indicada más arriba, recibir bienes, poseerlos y administrarlos.

Para nosotros es evidente que el concurso económico de la sociedad a los fines universitarios será cada vez mayor. Esa cooperación social es obra de la cultura y la cultura en España ha progresado mucho en los últimos años. Y como el progreso de la cultura española está en la relación de efecto a causa con el de la misma Universidad, ésta, a medida que perfeccione sus métodos, irá recibiendo de la sociedad misma el premio de sus esfuerzos por la cultura patria.

El ejemplo de lo que ocurre en el extranjero servirá también para fomentar los donativos. En los pueblos anglosajones son muy frecuentes semejantes larguezas. El hecho es demasiado conocido para que necesitemos insistir sobre él. Sin embargo, nos parece muy conveniente llamar la atención de los amigos de la Universidad acerca de una de las formas en que se realizan esas donaciones a Universidades en Inglaterra y en los Estados Unidos. Los donantes suelen dar el dinero para que se aplique a la creación y sostenimiento de determinadas cátedras.

Las cátedras así creadas suelen ostentar nombres representativos: Shakespeare, Nelson...

Nos parece oportuno señalar la grande importancia que en nuestro país pudiera tener una orientación semejante. Constituye un anhelo de ciertos sectores cultos y patriotas la organización de enseñanzas tradicionales que no tienen actualmente cabida en los planes de estudios de la Universidad oficial. La ausencia de esas disciplinas representa un innegable vacío en la enseñanza superior de España y es una de las principales causas del atraso científico nacional en algunos órdenes de la cultura.

La iniciativa particular comienza ya a suplir esas deficiencias. Ejemplo elocuente de ello es la creación de cátedras de lengua griega y de lengua latina por la Federación de Estudiantes Católicos de Barcelona, y que costea el señor Cambó. De igual suerte esperan la iniciativa particular cátedras de filosofía tradicional, que podían ampararse debajo de la autoridad de Santo Tomás; cátedras de Sociología, en las que se profundizase en el pensamiento de León XIII; cátedras de Mística, consagradas al estudio de la doctrina de Santa Teresa y San Juan de la Cruz...

Y en el orden del hispanoamericanismo podrían igualmente crearse cátedras de historia, de geografía y de economía de las Repúblicas hispanoamericanas. Nosotros sometemos a la consideración de los amantes de la cultura española si no convendría organizar esos estudios dentro de la Universidad oficial, por el procedimiento de las donaciones a las Universidades, con la condición expresa de que los recursos habrían de aplicarse a la creación de ciertas cátedras y de que se observasen determinadas reglas en lo que se refiere al nombramiento del profesorado. Es seguro que los Claustros y el ministro de Instrucción pública no opondrían género alguno de resistencia a la aceptación de tales donaciones.

A primera vista, la restauración de las disciplinas clásicas y tradicionales dentro de la Universidad oficial presenta varias ventajas. Es más económica. No hay que pensar en la habilitación de locales, ni en la creación de un organismo que tenga a su cargo la dirección de la enseñanza y el mantenimiento del orden y de la disciplina. Bastará con disponer de fondos suficientes para la retribución del profesorado y el material de Laboratorio cuando sea preciso. Alcanzará a mayor número de alumnos. La existencia dentro de la misma Universidad oficial de las cátedras que nos ocupan facilitará la matrícula de los estudiantes universitarios en esas disciplinas de carácter libre. Influirá con el tiempo en las orientaciones científicas de las mismas Universidades.

Brindamos la idea a cuantos se preocupan por la restauración de las disciplinas filosóficas clásicas en España. Los donativos de los particulares a la Universidad realizados en esa forma pudieran ser el instrumento más adecuado para la satisfacción de esa gran necesidad de la cultura superior española.

DEL COLOR DE MI CRISTAL

"Corpore sano"

—¡Qué buena cara tiene usted!

—¿Verdad que sí?

—Luego usted ya se había dado cuenta.

—Naturalmente.

—Parece usted otro. Ahora se le puede decir: tenía usted antes un aspecto que preocupaba. Muchas veces pensaba yo: «No sé, no sé..., don Venancio debe de tener algo». Claro es que yo no me atrevía a insinuarle nada para no meterle en aprensión. Afortunadamente, el cambio ha sido completo.

—Sí; estoy muy bien.

—Y esa franca sonrisa revela un optimismo de primera clase.

—No lo puedo negar.

—Sepamos ahora: ¿a qué se debe la mejoría? ¿Ha estado usted en el campo?

—No, señor.

—¿Ha tomado usted alguna medicina de efecto seguro?

—Quite, quite.

—¿Entonces?

—He tenido la suerte de estar enfermo durante quince días.

—¿Lo llama usted suerte?

—Usted no sabe lo que eso me repone. Si yo no tuviese una ligera enfermedad de cuando en cuando ya me habría muerto.

—¿De qué?

—De hambre. De un hambre muy sana—no se lo niego—, pero, en fin; de hambre.

—No lo entiendo.

—Lo cual indica que no ha percibido usted los cambios radicales que han experimentado los métodos curativos. Mire: antaño, cuando estaba uno en buena salud, el médico le decía: «Coma bien, mucha carne, buen vino, leche, huevos. No hay que descuidar el estómago, que es la base de todo, la rueda principal de esta compleja maquinaria que se llama nuestro organismo».

—Cierto; así decían.

—Lo temible entonces era la anemia, la depauperación. Por el portillo de la desnutrición venían todas las enfermedades. ¿Se acuerda?

—Yo no lo alcancé; pero lo he oído contar.

—En cambio, cuando estaba uno enfermo, tuviera lo que tuviese, la primera medida que adoptaba el médico consistía indefectiblemente en cortar la alimentación. Dieta absoluta y rigurosa. Ni agua.

—¡Qué hambre se pasaría!

—No tiene usted idea. Se salía de la cama lo mismo que un muñeco de serrín; los músculos se ablandaban de tal modo que parecían de franela. Se caía uno por todas partes. He conocido enfermos que, en su desesperación, se comían las cataplasmas.

—¡Qué atrocidad! Realmente se ha adelantado mucho. Ahora dan de comer al enfermo; procuran, no sólo sostener, sino aumentar sus fuerzas.

—A eso voy. Los métodos han cambiado radicalmente.

—Por fortuna.

Hoy, cuando está uno en plena salud, no le dejan comer. «Nada de carne; cuidado con el vino; de ninguna manera prueben la leche ni los huevos. Coman poco, muy poco, cuanto menos mejor. El tipo ideal del hombre sano es aquel que está como un pito.»

—Justamente; eso es lo moderno.

—Dicen que levantarse de la mesa con hambre es el colmo de la higiene. De mí sé decir, que mi médico me tiene mártir. Por su gusto no comería nada, sino a lo sumo una alcachofa los domingos. De este modo dice que estoy libre de muchas dolencias, pero usted nota lo que me desmejoro.

—Es verdad.

Por fortuna, el sistema cambia en cuanto uno cae enfermo. Lo contrario que antes. Meterme en la cama es empezar a alimentarme: la buena ternera, la leche, el arroz, las mermeladas... Lo paso muy bien. Y me repongo. En seguida se me nota en el aspecto, como usted me lo ha notado. Parece que vengo del campo, que he descansado de una mala temporada, que me he libertado de un mal que me consumía. En fin: parece que he comido. Y así es. Le digo a usted que mi suerte es que de cuando en cuando me pongo enfermo. Si no, yo no sé lo que sería de mí. Una temporada demasiado larga de buena salud me mataría. Pero no pensemos en cosas tristes. Ahora estoy muy bien. Convalezco; estoy lleno de carnes, me siento fuerte, noto que me corre la vida por las venas. Lo malo es que debo volver a mi plan de hombre sano; es decir, a no comer y a desfucirme. Pero Dios querrá que pronto caiga otra vez enfermo y pueda reponerme.

Tirso MEDINA

Bombardeos yanquis en Nicaragua

Han causado la muerte de personas de la población civil

El Gobierno Díaz no responde de la vida de los culpables... y hace un pedido de armas a los yanquis para luchar contra Sacasa

LONDRES, 24.—Telegrafían de Wáshington a los diarios que el ministro de Negocios Extranjeros de Nicaragua ha dirigido una nota al secretario de Estado americano, señor Kellogg, acusando a dos aviadores americanos de haber bombardeado numerosos edificios durante el combate de Chinandega, causando daños considerables y matando a numerosas personas no combatientes, por lo cual el Gobierno de Nicaragua declina toda responsabilidad en cuanto se refiere a la seguridad de los aviadores.

PEDIDO DE ARMAS

WASHINGTON, 24.—El departamento de Estado americano anuncia que el Gobierno nicaragüense del presidente Díaz ha comprado al departamento de Guerra de los Estados Unidos 3.000 fusiles 200 ametralladoras y tres millones de cartuchos.

Este material de guerra está destinado a las tropas que luchan contra los soldados liberales del presidente Sacasa.

RECLAMACION A COSTA RICA

GUATEMALA, 24.—Asegúrase que el presidente Díaz presentará una reclamación al Gobierno de Costa Rica por haber permitido que se reclutara y organizara en territorio costarricense una expedición militar, que ha atravesado la frontera para acudir en auxilio de los revolucionarios liberales que luchan en el departamento de Rivas contra las fuerzas del Gobierno conservador.

POR AHI SE EMPIEZA

TEGUCIGALPA, 24.—La Cámara ha ratificado el contrato firmado por el Gobierno con el National City Bank, de Nueva York, relativo a la recaudación de los ingresos consulares en Honduras.

"L'Osservatore" habla del desarme

Apoya la tesis del delegado italiano

La Santa Sede verá con simpatía cuanto tienda a evitar las guerras

ROMA, 24.—«L'Osservatore Romano» se ocupa de la cuestión del desarme, y dice que la tesis sostenida en Ginebra por el delegado italiano, general De Marinis, está llena de buen sentido y se endereza a la única solución posible de la cuestión.

La reducción de los armamentos representa una generosa iniciativa, pero es necesario que no se detenga en esta primera y platónica etapa, sino que vaya concreta y gradualmente avanzando hacia la meta, que es el desarme total.

Después, acerca de las voces difusas que han llegado de América pidiendo que la Santa Sede se oponga al proyecto de Coolidge, «L'Osservatore» dice que la Santa Sede no puede menos de saludar con sincera simpatía cualquier propósito que tienda a alejar las posibilidades de una guerra.—**Daffina.**

El Príncipe de Gales no vendrá en Semana Santa

El viaje se realizará después de Pascua de Resurrección

LONDRES, 24.—La Agencia Reuter declara que, según informes que le han sido facilitados en los centros correspondientes, carece de exactitud la noticia, telegrafiada desde Madrid, diciendo que el Príncipe de Gales pasaría la Semana Santa en Sevilla.

Es cierto, al parecer—añade—, que el Príncipe heredero tiene el propósito de ir a España para pasar, probablemente en Sevilla, algunos días con los Soberanos españoles; pero ese viaje, cuyos detalles no están fijados todavía, no se realizará sino después de la Pascua de Resurrección.

LO DEL DIA

El libro y el lector

Seguimos con interés la Conferencia del Libro: en los nuestros no está la represalia como norma de conducta. No olvidamos, en cambio, la afinidad existente entre el periódico y el editor en el orden objetivo—comunidad de fin cultural—y en el personal—identidad de firmas literarias.

Precisamente porque, colocados editores y libreros en su campo, sin hostilizar al colindante, quisiéramos cooperar a su labor, seguimos con interés las deliberaciones de la Conferencia. En ellas se ha abogado contra el analfabetismo, con la esperanza de que su disminución llevará anejo un acrecentamiento del número de lectores. A nuestro juicio, no es ese el camino. Bien dijo otro asambleísta, el señor Albiñana, que es en la Uinversidad y en el Instituto donde se han de buscar los lectores.

Así es, y cien veces lo hemos escrito. La cultura propiamente dicha es cosa distinta de la instrucción elemental. Quien sabe leer, y no más, podrá ser un asiduo del novelón o del novelucho, de la revista inmoral y del cuaderno pornográfico. Un espíritu sin cultivo, jamás asomado al arte, a la ciencia, a la historia, aunque lea a tropezones, ¿qué curiosidad sentirá ante libro alguno?

Aun en la segunda enseñanza «habrá que hacer labor»—como dijo el señor Albiñana—para que el libro encuentre lectores. Del Instituto no se suele salir con amor al libro: son más quienes lo recuerdan con horror o con tedio..., y no sin motivo. Lo que importa, en relación con estos fines y con otros referentes a la cultura nacional y a la formación de la juventud, es despertar en ésta el interés por las manifestaciones de la ciencia y del arte, ponerla en espiritual contacto con la civilización, hacerle ver la luz magnífica de la verdad y sentir las grandes emociones estéticas.

Quien no ha leído los Evangelios, ¿sentirá interés por un libro de exégesis o de apologética que a ellos se refiera? Y a quien desconozca las literaturas clásicas, la griega, la latina y aun la española, ¿qué devoción podrá inspirarle la reimpresión de las mejores joyas de nuestro siglo de oro?

La lucha contra el analfabetismo, loable y meritoria, degenera en prejuicio. Hay que despojarse de él y elevar el intento a planos superiores siempre que se quiera hacer verdadera obra de cultura; así, al organizar la enseñanza; así, al buscar al libro desenvolvimientos y prosperidad.

La ciencia es otra cosa

Con una gran dignidad y en términos muy categóricos ha reprobado el rector de la Universidad Central, en nota que en otro lugar publicamos, las ofensas a «sentimientos arraigados en la conciencia nacional», vertidas por el doctor Lafora en una conferencia dada en el recinto universitario. Huelga en estas columnas el elogio del criterio y del «acto» del señor Bermejo, del todo coincidentes con los juicios que ayer escribimos.

Rechaza el rector la superchería de invocar la ciencia para herir el sentimiento religioso, sin respeto en el pensamiento ni en la frase. En el alegato sectario del señor Lafora—tenemos a la vista el extracto de su conferencia—mézclanse chistes en los cuales no es el ingenio lo que campea, aunque una acotación dice en las cuartillas «risas»; se apela a la *autoridad* religiosa y docente de los empleados de los hoteles de Lourdes; y con un desgarro que tiene... *de todo* menos de científico, se pregunta: ¿por qué, si en Lourdes hace Dios milagros, no enviar allá todos los mutilados de la guerra? ¿A qué cansarnos en fabricar miembros artificiales?

Quien así se expresa pierde el derecho a requerir a nadie a una discusión seria. Y sobre todo: discuta el señor Lafora cuanto quiera discutir. Pero aplíquese, antes, a aprender respeto a muchas cosas que lo imponen a todo hombre culto: la verdad religiosa, la convicción ajena, los nobles sentimientos colectivos... y los fueros de la Universidad y de la ciencia que tan a destiempo invoca.

Un acierto del gobernador

Merecen citarse con elogio las disposiciones dictadas por el gobernador civil de Madrid respecto al saneamiento de los puntos que constituyen entrada obligada de la ciudad.

Se ha llegado en este orden a un estado de cosas vergonzoso. La mayor parte de las carreteras que dan acceso a la Corte atraviesan parajes inmundos, verdaderos depósitos de basuras que dan al viajero la más desagradable de las impresiones. Todas las bellezas y encantos de la capital de España apenas si logran borrar la sensación penosa que produce ese espectáculo en todas las vías de turismo que hasta ella llegan.

El saneamiento de esos parajes es un aspecto del problema total de los alrededores de Madrid, que no podrá resolverse mientras subsista el absurdo de que la capital esté rodeada de Municipios míseros en su mayor parte, cuyas edificaciones se enlazan sin solución de continuidad con las de la Corte, y a los cuales no puede llegar la acción de su Ayuntamiento, con un criterio urbanístico definido.

Por eso, mientras no se ataca a fondo ese porblema, es digna de loa la acertada iniciativa del señor Semprún. Y ahora un ruego.

Las carreteras de Madrid necesitan ser más vigiladas de lo que están actualmente, a fin de ordenar en ellas la circulación. De un modo concreto nos referimos al tránsito de carros, que en muchos parajes y en determinadas épocas del año ocupan toda la carretera, y estorban deliberadamente o con descuido injustificable la marcha de los demás vehículos.

Cierto que los medios de vigilancia para ese servicio son apenas suficientes. Pero tenemos la seguridad de que dentro de ese límite se atenderá a una necesidad.

Regala cuatro millones y medio a un hospital

No quiere dar su nombre a la luz pública

RUGBY, 24.—El príncipe Arturo de Connaught ha anunciado al hospital de Middlesex que un generoso donante anónimo le ha enviado para dicho establecimiento 160.000 libras esterlinas (unos 4.400.000 pesetas). El donante pone como condición que se mejore todo el material y se cree una escuela de enfermeras.—**E. D.**

Los uruguayos embarcan para Montevideo

Ya está decidido que vuelvan a emprender el vuelo

Un telegrama de Larre Borges

LAS PALMAS, 24 (a las 17).—El comandante Larre Borges ha recibido un telegrama del Comité Nacional del Uruguay ratificándole la confianza del país y anunciándole el propósito de los diputados de arbitrar dinero para la compra de un nuevo aparato con el cual volver a intentar el vuelo transatlántico con escala en Las Palmas. Le ruega dicho Comité dé su opinión sobre el particular, especificando si desea reanudar el vuelo, si creen deben regresar a Europa o si prefieren ir previamente a Montevideo, prometiéndole a este respecto que, una vez que se conozca su decisión, el Comité resolverá de acuerdo con el Gobierno.

El comandante Larre Borges ha contestado diciendo textualmente:

«Honrados de nuevo en la confianza del país, quiero volver a iniciar el vuelo. Los camaradas desean regresar a Montevideo previamente. Pronto a cuanto redunde en gloria de la patria, espero órdenes.—Firmado: *Larre Borges*.»

Esta noche embarcarán los aviadores para Tenerife, salvo órdenes en contrario, donde tomarán el vapor *Reina Victoria*, en el que regresarán a su país.

Esta ciudad, que ha dispensado hospitalaria acogida a los simpáticos aviadores, ha visto con inmensa satisfacción los anteriores despachos del Comité Nacional, deseando vivamente que el éxito corone el nuevo vuelo.

La Prensa comenta unánimemente con encomio la decisión del Comité del Uruguay de acuerdo con el Gobierno de aquella floreciente república.

Una nota del rector

El rector de la Universidad ha publicado la siguiente nota:

«Enterado de la protesta que un periódico local hace hoy por lo ocurrido en una conferencia celebrada en la Facultad de Medicina, he de recordar que la propagación de la cultura que realizan personas de relevante mérito de la Universidad de Madrid y de fuera de ella, a impulsos del lema «La Ciencia por la Ciencia», ofreciendo a los escolares sus estudios científicos, permite llegar al esclarecimiento de la verdad por la Ciencia misma, que además acoge así a todos sus cultivadores, bajo el manto amoroso y protector de la investigación. Pero aprovechar la divulgación de verdades científicas en el esclarecimiento de un hecho para herir sentimientos arraigados en la conciencia nacional, y, por tanto, de muchos oyentes, lo creo peligroso dentro de la Universidad, madre espiritual de todos, por lo cual será muy triste que si el caso comentado, y que no he tenido tiempo de comprobar, fuera cierto y se repitiera, el Rectorado se vea entonces en la necesidad de señalar el caso y el causante de la supresión de actos por los que la Universidad desea vivir en continua relación con aquellos hombres que forma para el bien y la gloria de la Patria.»

EXPLOSION DE GAS

BUENOS AIRES, 24.—En el distrito de Floresta, de esta ciudad, derrumbáronse dos casas a consecuencia de una explosión de gas.

Resultaron cuatro muertos y numerosos heridos.

INDICE-RESUMEN

Por la Prensa extranjera........ Pág. 2
Cinematógrafos y teatros.......... Pág. 4
Deportes .... Pág. 4
Crónica taurómaca (Toreros extraordinarios... y fuera de abono), por «Curro Castañares»... Pág. 4
De sociedad, por «El Abate Faria» .... Pág. 4
La vida en Madrid.................... Pág. 5
Bolsas y mercados...................... Pág. 6
El que no podía amar (folletín), por Henry Gréville........ Pág. 7
El alza de la peseta, ¿perjudica a la industria española?, por Emilio Miñana.................... Pág. 8
Una crisis de las obras sociales, por Giovanni Hoyois.............. Pág. 8
Paisajes de almas, por «Curro Vargas» .... Pág. 8
El eco literario, por Nicolás González Ruiz.................. Pág. 8
Del homenaje al canónigo Collell (La mocedad del veterano periodista), por Miguel Capdevila .... Pág. 8

MADRID.—La Conferencia del Libro indica la conveniencia de crear un Sindicato de exportadores.—Esta tarde, Consejo de ministros **(página 3)**.—Una mantilla zamorana para la Reina.—Don Antonio Machado, académico de la Española; tres candidatos para la vacante de Cortázar.—El Ayuntamiento aprueba el estatuto de funcionarios municipales. Emisión de «radio» dedicada al vuelo a Guinea **(página 5)**.

PROVINCIAS.—Entusiasta recibimiento al Nuncio en Pamplona.—Un pesquero a pique en Vigo.—Va a instalarse un Observatorio astronómico en Zaragoza. Nueva demarcación judicial en Cataluña.—Se pide que continúe la base aérea del Prat del Llobregat.—La Policía hace fracasar un robo en Valencia.—Un vuelco de automóvil en Chiva.—Homenaje al Obispo de Jaca en Granada **(página 3)**.

EXTRANJERO.—Se dice que el ministro de Yugoeslavia en Roma ha sido llamado por su Gobierno.—En Francia presenta el Gobierno un proyecto de monopolio de cerillas.—La peseta ha alcanzado en Londres la mayor cotización desde 1921.—En Changai se sestablece el orden paulatinamente; cesa la huelga; se constituye un Gobierno provisional nacionalista; Nankín en poder de los cantoneses **(páginas 1 y 2)**.

Un Gobierno provisional nacionalista

Se restablece el orden en Changai. Concluye la huelga. Los cantoneses se han apoderado de Nankín. Súbditos yanquis muertos. El Gobierno inglés a la expectativa

CHANGAI, 24.—Se confirman las noticias que aseguraban cesaría la huelga general. Para ello se han cursado las órdenes oportunas.

Se ha constituído un Gobierno provisional nacionalista de tendencia extremista, en el cual ha entrado el general Pa-San-Chen.

Nuevos telegramas amplían la referencia de unas declaraciones de éste, según las cuales se propone restablecer con la mayor severidad el orden y dedicará sus esfuerzos a libertar a China de la servidumbre internacional.

SE RESTABLECE EL ORDEN

(RADIOGRAMA ESPECIAL DE EL DEBATE.)

RUGBY, 24.—Los esfuerzos nacionalistas para restaurar el orden en Changai van logrando buen éxito. La huelga general ha concluído y los negocios se van reanudando, excepto en el distrito de Chapei, que está completamente devastado.

El servicio de autobuses se realiza normalmente, y se espera que el de tranvías se reanude esta tarde.—*E. D.*

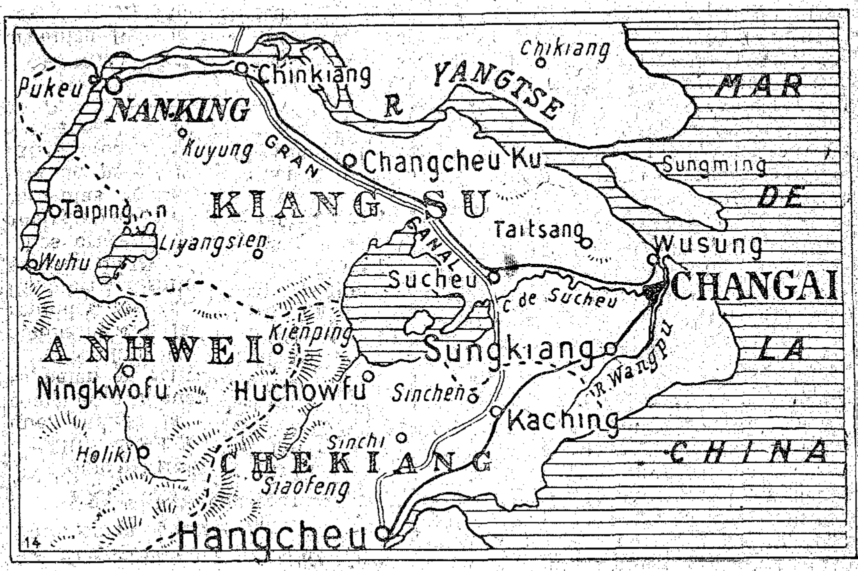

350 MUERTOS

LONDRES, 24.—Telegrafían de Changai a los diarios que en los tumultos del día 22 en la ciudad china hubo 350 muertos.

LA RENDICION FUE UN CONVENIO

CHANGAI, 24.—Se asegura en los centros bien informados de Changai que la rendición de la ciudad a las tropas de Chang-Kai-Chek, después de haber prestado una resistencia casi insignificante, obedeció a un convenio entre los comandantes de los Ejércitos del Sur y del de Changtung.

BARCOS NORTEAMERICANOS

MANILA, 24.—Tres destroyers norteamericanos han salido con toda rapidez de este puerto con rumbo al de Changai.

ACTITUD DEL GOBIERNO INGLES

RUGBY, 24.—Un diputado ha dirigido una pregunta a Baldwin pidiéndole diga si, en vista de los acontecimientos de Changai, el Gobierno inglés piensa en reconocer el Gobierno nacionalista.

Baldwin replicó que el Gobierno inglés continúa en contacto con las autoridades nacionalistas de Hankeu, pero en cuanto al futuro el Gobierno se atendrá a las circunstancias, y no puede hacer declaraciones acerca de las actitudes que haga precisas el subsiguiente desarrollo de los hechos.—*E. D.*

CAE NANKIN

CHANGAI, 24.—Es ya segura la noticia de la toma de Nankín por los cantoneses .El generalísimo Chan-Kai-Chek continúa en la ciudad.

EXTRANJEROS SALVADOS

(RADIOGRAMA ESPECIAL DE EL DEBATE.)

PARIS, 24.—Los soldados de Chantung que, cuando la ocupación de Nankín, cometieron numerosos actos de pillaje, se baten en retirada.

De Nankín dicen que los cantoneses bombardearon la colina donde estaban reunidos los extranjeros. El cónsul de Inglaterra resultó herido y muerto un súbdito inglés.

Los cruceros británicos y americanos anclados en Nankín bombardearon las cercanías de la citada colina con objeto de permitir la evacuación de los extranjeros. Estos lograron salir con ayuda de los marinos desembarcados. *E. D.*

* * *

CHANGAI, 24.—Ha llegado el vapor británico Boyang con refugiados ingleses y americanos procedentes de Nankín.

Anuncian de Nankín que casi la totalidad de los europeos y residentes en dicha ciudad se han refugiado a bordo de los navíos extranjeros anclados en dicho puerto.

ADVERTENCIA A LOS CANTONESES

WASHINGTON, 24.—Según telegramas oficiales de los representantes americanos e ingleses que se encuentran a bordo del crucero británico *Emerald*, exigieron a los representantes de los Ejércitos de Cantón la seguridad y protección de las vidas de los extranjeros de Nankín.

Los representantes cantoneses han sido advertidos de que si no cumplen estas peticiones, Nankín será tratado como zona militar y los ingleses y americanos adoptarían las medidas excepcionales que exigieran las circunstancias.—*E. D.*

SUBDITOS YANQUIS MUERTOS

CHANGAI, 24.—Comunican de Nankín que numerosos súbditos norteamericanos que se habían refugiado en los establecimientos de la *Standard Oil* han perecido a consecuencia del bombardeo de la ciudad por los cantoneses.

DERROTA SURISTA

LONDRES, 24.—Telegrafían de Pekín al *Times* que el gobernador de la provincia de Tchili anuncia una derrota sufrida por los suristas en la región de Cluvung Lishui, con pérdidas que se elevan a 2.000 muertos, 3.500 prisioneros y 18 cañones dejados en manos del Ejército nordista.

EL «MAMBAN» A CHANGAI

BARCELONA, 24.—La Dirección de la Compañía de Tabacos de Filipinas ha hecho público que no es exacta la noticia transmitida por una agencia referente al vapor *Mamban*, propiedad de dicha Compañía, y que puso a disposición del Gobierno español para que pudiera prestar servicio de refugio en caso necesario a nuestros compatriotas de Changai.

Asegura que este barco no ha llegado a dicha capital china, ya que ayer, día 23, el barco salió de Manila en dirección a Changai, para ponerse a las órdenes del cónsul español.

* * *

Con la toma de Nankín los nacionalistas chinos han completado su dominio en toda la región meridional de China y en el curso del Yang-Tse. Del mismo modo que en las anteriores batallas, no está muy claro el desarrollo de la última que ha dado a las tropas de Chang-Kai-Chek la posesión de Nankín y de Changai. Según todas las apariencias ha corrido más dinero que sangre, pero a nosotros nos toca estudiar solamente los resultados. Y estos son tales, que actualmente nadie puede discutir a los gobernantes de Cantón el derecho a hablar en nombre de China, cuya mejor y mayor parte dominan.

Ya sólo queda frente a los nacionalistas el ejército de Mukden, mandado por Chang-So-Lin que pelea contra los restos de las fuerzas de Wu-Pei-Fu en el Honan. Se le atribuía el propósito de marchar contra Hankeu, la capital del Gobierno cantonés, pero hace ya ocho días que apenas hay noticias suyas. Sólo se sabe, o mejor dicho, se asegura, que negocia con Chang-Kai-Check para, juntos los dos jefes militares de la nación, oponerse a la marca comunista que empieza a ganar terreno y a proporcionar demasiada influencia a los rusos. El general nacionalista quisiera expulsar de su partido a los secuaces de Rusia y para ello busca toda clase de apoyos.

Así, pues, si los acontecimientos militares han tenido el desarrollo esperado, los sucesos políticos no han respondido a lo que el telégrafo transmitía hace una semana. Entonces aseguraban desde Changai que los izquierdistas del Kuomingtang (partido nacionalista chino) habían sido completamente derrotados y que determinadas personalidades, algunas miembros del Gobierno, salían desterradas para distintos puntos del Sur de China. Confirmaban estas noticias, que podíamos—desde nuestro punto de vista—llamar optimistas, los informes de Moscú, pero si es verdad que la situación era y continúa siendo poco halagüeña en el interior del Kuomingtang, no lo es menos que por ahora los comunistas, no sólo no han perdido el control del partido, sino que lo han reforzado.

El corresponsal del Times *en Changai atribuye esta derrota a la ausencia de los representantes del centro y de la derecha en la conferencia, y pinta la reunión de ésta en Hankeu—estaba convocada en Nanchang—casi como un golpe de Estado. De ella ha salido una organización de China calcada del modelo ruso, y cuya tendencia general es ahogar las personalidades de relieve en la multitud de centros y oficinas, en la pesada máquina burocrática. Es decir, que se trataría quizás de organizar una república sovietista, pero no socialista, como ya se da algún caso en la auténtica U. R. S. S. (capital de Moscú).*

Todo esto parece confirmado por las negociaciones de Chang-Kar-Check con Chang-So-Lin, a que antes hemos aludido. Desde luego, si ambos fueran dueños de sus soldados, el imperio de los extremistas en el Kuomintang duraría poco tiempo. La posición del primero queda muy reforzada con la toma de Changai y de Nankín, siempre y cuando al restablecerse la tranquilidad cuente con suficiente número de secuaces para incautarse de las aduanas y contribuciones de la ciudad. Sería entonces el caudillo de China que se encontrara en mejor situación financiera.

Pero el desarrollo de los acontecimientos en estos últimos meses nos hace desconfiar cada vez más de los caudillos. Creemos que Chang-Kai-Check ha influído en las victorias de los nacionalistas mucho menos que la propaganda organizada por los rusos. Esa es la fuerza de los cantoneses y el peligro para los europeos.

R. L.

La subida de la peseta

Alcanza en Londres la mayor cotización desde 1921

LONDRES, 24.—La peseta ha alcanzado la mayor cotización desde 1921, y se ha cotizado hoy en Londres a 27,07.

Un banquero de mucho prestigio en la ciudad ha dicho que esto se debe a la buena situación financiera de España.—*E. D.*

Yugoeslavia llama a su ministro en Roma

Llegan a Belgrado 25 aviones para la defensa aérea. ¿El Rey Alejandro a París? Inglaterra interviene conciliadoramente. La Prensa de París exterioriza su pesimismo

(Radiograma especial de EL DEBATE.)

NAUEN, 24.—El Gobierno yugoeslavo ha llamado a su ministro en Roma.—*E. D.*

PARA DEFENDER BELGRADO

NAUEN, 24.—Han llegado a Belgrado 25 aviones militares destinados a la defensa aérea de la ciudad.—*E. D.*

¿EL REY ALEJANDRO A PARIS?

NAUEN, 24.—Un telegrama de Belgrado afirma que el rey Alejandro ha salido para París de incógnito para entablar conversaciones acerca del peligro del aislamiento de Yugoeslavia por Italia. Argumentará con el Tratado de amistad italohúngaro.—*E. D.*

INGLATERRA, CONCILIADORA

RUGBY, 24.—Chamberlain ha dicho en la Cámara de los Comunes que el deseo del Gobierno inglés es alejar todas las causas posibles de rozamiento que existen entre Italia y Yugoeslavia a propósito de Albania. Ha aconsejado moderación y conciliación en Belgrado y en Roma.—*E. D.*

LAS IZQUIERDAS FRANCESAS

PARIS, 24.—El Comité ejecutivo del partido radical ha publicado una nota afirmando su confianza en los arbitrajes y pidiendo que en el caso de dificultades nuevas se acuda a la Liga de las Naciones.

El partido socialista reunirá al Comité ejecutivo para tratar del conflicto italoyugoeslavo el día 2 del próximo abril.—*E. D.*

INFORMACION DE MONASTIR

PARIS, 24.—Telegrafían de Belgrado que el cónsul general británico ha llegado a Monastir, donde se espera al cónsul italiano. Ambos cónsules harán una información común en el expresado territorio.

PESIMISMO EN LA PRENSA

PARIS, 24.—Según *Le Petit Parisien*, entre Inglaterra, Francia y Alemania hay un completo acuerdo para proponer el nombramiento de una Comisión investigadora compuesta de miembros ingleses, franceses, alemanes y otros neutrales, pero Italia parece que ha rehusado la proposición y concentra tropas en la frontera yugoeslava.

Toda la Prensa de la izquierda lamenta que no se acuda a la Liga de Naciones.

Blun en *Le Populaire* hace responsable a Italia de que no acuda a la Liga y cree que con esto la autoridad de ella disminuye y se emprenden conversaciones directas siempre peligrosas.

L'Oeuvre reclama una garantía para la independencia albanesa y pide a los Gobiernos occidentales que nombren una Comisión investigadora aun sin el consentimiento italiano.

Marcel Ray, en un artículo pesimista de *Le Petit Journal*, acusa a Inglaterra de egoísmo y de imprudencia. Bure, en *L'Avenir*, teme que se aumenten las complicaciones balcánicas y renazca la ambición de Bulgaria.

Solamente *Le Gaulois* y *L'Homme Libre* apoyan a Italia. El primero justifica que Italia rehuse la investigación y el segundo dice que Albania es el Gibraltar italiano.

La *Vie Financiere* explica las pocas simpatías que Yugoeslavia cuenta en Francia por su negativa a arreglar la cuestión de los antiguos empréstitos.—*E. D.*

* * *

PARIS, 24.—El *Matin*, periódico que suele estar bien enterado de estas cuestiones, dice que los Gobiernos de Francia y de la Gran Bretaña están actualmente buscando una fórmula que ponga término a las diferencias entre Italia y Yugoeslavia, y añade que quizás se haga necesario pedir la intervención en el asunto de la Sociedad de Naciones.

* * *

PARIS, 24.—Hablando de la cuestión italoyugoeslava, *L'Echo de Paris* dice que Italia se opondrá a que intervenga en el asunto la Sociedad de Naciones, pues no quiere someter a dicho organismo el Tratado de Tirana, incompatible con la independencia de Albania.

Con este motivo se habla de que habrán de someterse al examen de la Sociedad de Naciones los Tratados germanorruso, rusopersa, rusoletón, rusolituano e italoalbanés.

* * *

ROMA, 24.—Los diarios hacen resaltar las declaraciones hechas por el señor Briand en la Cámara, con relación al conflicto albanés y dicen que estas declaraciones han producido excelente impresión en los círculos políticos italianos, donde se aprecia de modo particular la seriedad y el espíritu de igualdad y conciliación demostrados por el ministro de Negocios Extranjeros francés.

El comercio entre Brasil y la Argentina

Ventajas mutuas para distintos productos

Gran proyecto de riegos en Méjico

BUENOS AIRES, 24.—El embajador de la República Argentina en Río de Janeiro ha realizado gestiones cerca del Gobierno brasileño a fin de solventar la cuestión de la entrada de frutas argentinas en territorio brasileño.

Parece que la cuestión va a resolverse favorablemente, disponiendo el Gobierno argentino que se concedan análogas ventajas para la importación de determinados productos brasileños.

RIEGOS EN MEJICO

MEJICO, 24.—La Comisión Nacional de Irrigación ha aprobado un importante plan de obras, cuya ejecución demandará cerca de 40 millones de pesos.

Las obras comenzarán seguidamente, de forma que dentro de un par de años se habrá hecho posible la irrigación de una extensión de 240 hectáreas.

LA DEUDA

MEJICO, 24.—El Gobierno transfirió al Comité Internacional de Banqueros la suma de 1.130.000 dólares, destinada al servicio de la deuda exterior.

CONFERENCIA DE EDUCACION

GUATEMALA, 24.—El Gobierno ha sido invitado a enviar representantes a la Conferencia de Educación de las Naciones del Pacífico, que se celebrará en Hawai el próximo mes de mayo.

Homenaje a Chamberlain

RUGBY, 24.—En el local de la Compañía Coordwainers se ha verificado la ceremonia de descubrir un gran retrato de Chamberlain, cuya familia ha estado íntimamente asociada con la mencionada compañía durante más de dos siglos.

Estuvo presente el primer ministro Baldwin, que pronunció un discurso elogiando a Chamberlain, del que dijo: «Ha trabajado espléndidamente por el país como ministro de Negocios Extranjeros y será recordado con gratitud por las generaciones venideras. A la generación presente les es imposible apreciar bien su obra porque mucha parte de ella no es conocida.»

TEATRO DEL CENTRO

HOY VIERNES 25 DE MARZO, A LAS SEIS Y CUARTO DE LA TARDE

Estreno de la gran película española

"El negro que tenía el alma blanca"

Adaptación de la célebre novela de ALBERTO INSUA

Protagonista: CONCHITA PIQUER

Producción: GOYA FILM. (Juan Figuera)

Dirección artística: Benito Perojo.

Se despachan localidades en Contaduría

EL GRAN ERROR DE COLON

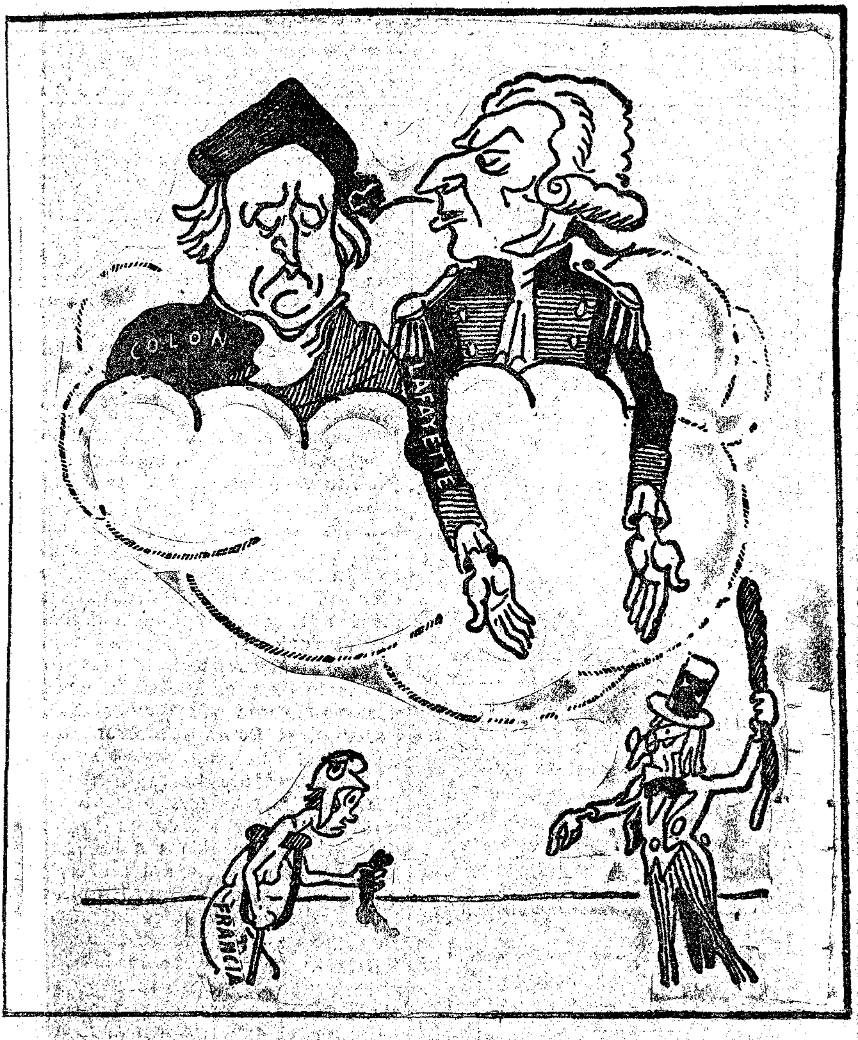

LAFAYETTE.—¡Buena la hizo usted descubriendo a esa gente!

(De *Le Petit Provençal*, Marsella.)

Estudiantes ante el Pontífice

Discurso del Papa a los alumnos del Instituto Pontificio Oriental

ROMA, 24.—El Pontífice ha recibido a los estudianes superiores del Instituto Pontificio Oriental, acompañados del presidente, monseñor Dherbighy.

El Papa pronunció un discurso, recordando al auditorio que su visita coincide con la festividad de San Gabriel. Todos saben de qué manera el corazón del Pontífice mira a Oriente y desea abrazarlo por entero.

El Papa examina la obra del Instituto Oriental. Dice que es necesario el estudio de las ideas y de los sentimientos de Oriente y de su historia presente y pasada para conocerlo mejor. Da las gracias a la Providencia por haber podido dar al Instituto nuevo local, donde los estudiosos encontrarán grandes comodidades para su preparación. El Instituto es una pequeña obra si se compara con las proporciones materiales de la Empresa. Enumera los pueblos orientales, y observa que el Instituto es una gota de agua en el mar; pero la intensidad de la preparación suplirá a la cantidad. La institución no está destinada *ni lo estará nunca a las masas*, y aunque crecerá, siempre estará limitado el número de estudiantes.

El Pontífice concluye bendiciendo a todos, estudiantes y profesores.—**Daffina.**

La política de Stressemann aprobada

Se le otorga un voto de confianza a el Reichstag

PARIS, 24.—Telegrafían de Berlín que en la sesión de ayer en el Reichstag el señor Stressemann, hablando de la cuestión del desarme, declaró que la política de Locarno sería un absurdo si las bayonetas habían de seguir rodeando a Alemania, añadiendo que sin el desarme general la política del plan Dawes se haría imposible.

El Reichstag rechazó una moción de los comunistas y los racistas de desconfianza hacia el señor Stressemann, y aprobó seguidamente los presupuestos de Negocios Extranjeros y del Interior.

El Consejo del Imperio aprobó el compromiso concertado por los representantes de los partidos gubernamentales, relativo a la ley de excepción sobre la duración legal del trabajo, en la que se estipula que la jornada legal no excederá de diez horas, salvo en casos excepcionales.

Proyecto de monopolio de cerillas en Francia

El del petróleo aplazado hasta 1929

La Comisión de Hacienda aprobó el Convenio con el Banco por 14 votos contra 11

(Radiograma especial de EL DEBATE.)

PARIS, 24.—En el Consejo de ministros, Poincaré ha expuesto el proyecto de explotación del monopolio de cerillas, el cual será concedido a una Sociedad exclusivamente francesa con un Consejo de administración enteramente francés.

Parte del capital de acciones, antes de que sea completamente cubierto por capitalistas extranjeros, será convertido en capital de obligaciones, evitando de este modo a los suscriptores extranjeros todo derecho de control en la gestión de la empresa.

Antes de la explotación, la Sociedad concesionaria haría una entrega como fianza al Estado de unos 100 millones de dólares.

La Sociedad explotadora garantizará anualmente al Estado una cantidad equivalente al rendimiento actual de la explotación, mas una parte sobre los beneficios que se obtengan en el año.

El Estado tendrá plenos poderes en la fijación de los precios de venta.—*E. D.*

EL MONOPOLIO DEL PETROLEO

PARIS, 24.—El Gobierno ha solicitado de la Comisión de Hacienda de la Cámara que se aplace hasta primero de abril del año 1929 la fecha que había sido fijada para la aplicación de la ley, por la cual se concede al Estado el monopolio de la importación de petróleo.

La fecha señalada primitivamente fué primero de abril de 1926.

EL CONVENIO CON EL BANCO

PARIS, 24.—La Comisión de Hacienda de la Cámara ha aprobado por 14 votos contra 11 el proyecto de ratificación del Convenio entre el Estado y el Banco de Francia, relativo a los bonos del Tesoro descontados por anticipos del Estado a los Gobiernos extranjeros. Durante la discusión, el señor Poincaré hizo observar que este Convenio está destinado a facilitar y preparar la estabilización monetaria legal, que probablemente podrá ser realizada en una fecha bastante próxima.

MELLON A ROMA

WASHINGTON, 24.—El señor Mellon, secretario del Tesoro, embarcará probablemente para Roma en fecha próxima, con objeto de visitar a un hija suya, casada con el señor David Bruse, vicecónsul americano en la capital italiana, que se encuentra enferma.

A 268 kilómetros por hora

Segrave probó ayer su misterioso coche

(Servicio especial de EL DEBATE)

DAYTONA, 24.—El famoso corredor H. O. D. Segrave ha realizado hoy en la playa de esta localidad el primer intento de establecer el *record* mundial de la máxima velocidad en automóvil.

Su primer intento no ha podido ser más satisfactorio, pues aunque no alcanzó la velocidad establecida últimamente por Malcolm Campbell, logró superar el *record* norteamericano, que es una media horaria de 156,62 millas (252 kilómetros 50 metros).

Segrave consiguió en su coche, sobre un kilómetro de recorrido, la velocidad media de 166,51 millas (267 kilómetros 981 metros) por hora. Como se ve, sólo le han hecho falta unos 14 kilómetros más para establecer el *record* mundial.

El corredor inglés aspira llegar a las 200 millas por hora. Por la primera salida cabe esperar, desde luego, que superará todas las hazañas automovilistas.

El Tratado entre Bélgica y Holanda

La Cámara holandesa lo rechaza, y dimite el ministro de Negocios Extranjeros

LA HAYA, 24.—En la Cámara ha sido rechazado por 33 votos contra 17 el Tratado belga holandés.

A consecuencia del resultado de dicha votación, y como ya se ha dicho, ha presentado la dimisión el ministro de Negocios Extranjeros, señor Van Karnebeck.

El mejor libro de misa, rezo y piedad

Acaba de publicarse la versión española del

MISAL DIARIO Y VESPERAL

del afamadísimo Benedictino belga, paladín del **Apostolado litúrgico**, Dom Gaspar Lefebvre, hecha por el no menos competente liturgista y fecundo escritor R. padre Germán Prado, Benedictino de Silos.

MISAL DIARIO Y VESPERAL (con todo el contenido del Misal en latín y en español), más que un libro, con estar en un solo tomo manual, es una verdadera y abundantísima Biblioteca, EL LIBRO DE TODA LA VIDA, en su más amplia acepción.

Equivale a:

Un TOTUM de cuanto el fiel piadoso necesita en la Iglesia.

Un AÑO LITURGICO, por sus amplias introducciones y comentarios.

Un AÑO CRISTIANO, por las Vidas resumidas de todos los Santos.

Una BIBLIA POPULAR, por los trozos escriturísticos de cada día.

Un CANTORAL DE IGLESIA, por las numerosas piezas con su melodía.

Una ENCICLOPEDIA ILUSTRADA de Liturgia, enriquecida con centenares de gráficos, variadísimos y elocuentes, que son una de las más llamativas innovaciones del libro.

Es «E LIBRO DE LA ORACION CATOLICA Y PARROQUIAL» (ha dicho el Obispo de Lila).

«El REY DE LOS MISALES; IMITABLE, PERO NO SUPERABLE» (afirma la revista «Les Etudes»).

Precios:

Encuadernado en tela, pesetas 14.
Encuadernado en pegamoid, pesetas 18.
En chagrin, cantos dorados, pesetas 20.
En maroquin, dorado sobre rojo, ptas. 25.

Pedidos a «EDITORIAL VOLUNTAD». Gaztambide, 3. Alcalá, 28. Apartado 8.037. De venta en todas las librerías.

MADRID EN SEIS DIAS

Acabamos de recibir: Una excelente Guía de Madrid, la mejor que hasta ahora se ha publicado, y que viene a satisfacer el deseo de los turistas extranjeros, que no disponían de una guía manual práctica y a la vez artística. Inaugura este volumen un serie de Guías españolas de turismo, y su autor, don Mariano Padilla, ha acertado a reunir en ella los datos más necesarios a la vida del turista. Informes, reproducciones, plantas de edificios, tarifas, etc., todo está hábilmente seleccionado y expuesto con claridad. El turista encontrará en esta guía conocimientos útiles relativos a ferrocarriles, coches, tranvías, automóviles, metropolitano, hoteles, cafés, restaurantes, teatros, cinematógrafos, agencias de turismo, casas de cambio, médicos, bancos, librerías, museos, etcétera, etc., y una amplia información del Madrid artístico, histórico y monumental.

MADRID EN SEIS DIAS, 7 pesetas.

Venta en exclusiva: Librerías «VOLUNTAD», Alcalá, 28; Gaztambide, 3. Apartado 8.037. Madrid.—Bruch, 35. Barcelona. Mar, 17, Valencia.

LIBROS MADRILEÑISTAS

Don Luis Martínez Kléiser, el escritor que mejor ha estudiado y ha sabido evocar a Madrid:

Guía de Madrid........................ 15 ptas.
De Madrid al Cielo.............. 1,50 »
Madrid y sus calles.............. 1,50 »
El siglo de los chisperos........ 5 »

Del mismo autor una obra de actualidad:

LA SEMANA SANTA DE SEVILLA. Edición con texto en español, francés é inglés, profusamente ilustrada, 7 pesetas.

Pedidos a «EDITORIAL VOLUNTAD». Apartado 8.037. Madrid.

POR LA PRENSA EXTRANJERA

RENACE LA CALMA

Pasado el nerviosismo de los primeros momentos, muestra ya la Prensa internacional una mayor mesura al hablar del conflicto yugoeslavo.

En general, se advierte muy poco deseo de que intervenga en el asunto la Sociedad de Naciones.

El *Lavoro d'Italia*, luego de decir que si Yugoeslavia ataca a Albania, Italia tendría que intervenir, advierte la conveniencia de que las potencias se percaten de la necesidad de velar por la paz de Europa.

«Es inútil—añade—acudir a la Sociedad de las Naciones, porque la cuestión es clara y precisa, y porque en Ginebra los conflictos se amplían fatalmente en lugar de resolverse.»

En términos parecidos se expresa en Alemania el *Deutsche Tageszeitung*, que cree que su país es el menos indicado para provocar una reunión del organismo internacional.

Por su parte, *Le Temps* quita gravedad al momento, y se pronuncia en contra de la intervención de la Sociedad de Naciones.

«En el punto a que las cosas han llegado—añade—y a menos que se produzca algún nuevo acontecimiento que modifique por completo la situación, sería conveniente que se entablasen negociaciones directas entre Italia y Yugoeslavia por las vías diplomáticas ordinarias, y sin intervención de otras potencias.»

Este mismo parece ser el criterio *dominante en los círculos oficiales* ingleses. El *Evening News* lo asegura categóricamente, añadiendo que lo sabe de fuente autorizada.

Parece, pues, que la opinión europea mira ya con más tranquilidad y optimismo el problema albanés. El fantasma de la guerra, por fortuna, se desvanece.

LA MUJER Y LA GUERRA

Un redactor de *Excelsior* preguntó a Paúl Boncour, autor del proyecto de organización general de la nación francesa en tiempo de guerra, acerca del papel de las mujeres en caso de movilización general.

Boncour contestó con el ejemplo de Polonia, donde las mujeres se preparan para la fabricación de material de guerra, uniformes y ropa, cocinas de campaña, asistencia de heridos y trabajo de oficinas.

En caso de una nueva movilización, todas las mujeres tendrían ocupación adecuada.

LAS DIFICULTADES DEL DESARME

Son muchas, a juicio del *Berliner Tageblatt*, las que se oponen a una labor eficaz en la Comisión preparatoria, que actualmente celebra sus reuniones en Ginebra:

«Se ha acentuado la separación—escribe—entre dos grupos de Estados, que adoptan posiciones opuestas respecto del desarme. De un lado está el grupo inglés, al que pertenecen los Estados Unidos, Alemania, Suecia, Finlandia, España, Chile y Holanda. Estas naciones son partidarias del desarme.

Por otro lado está el grupo francés, al que se adhieren Bélgica, Polonia, Checoeslovaquia, Inglaterra, Rumania, Italia, Japón y la Argentina, que no se muestran muy favorables a la idea.

De todos modos, las dificultades son muchas, y es difícil prever hasta dónde se podrá llegar.»

ERRORES ADMINISTRATIVOS

El *Journal des Débats* ataca violentamente las reformas administrativas francesas, por las que se ha llevado a cabo la fusión de diversos órganos recaudatorios en el ministerio de Hacienda. Según el citado diario, el resultado no ha podido ser más desastroso:

«Todo el mundo habrá de reconocer que para que una reforma sea eficaz habrá de concebirse, para favorecer al público, y de acuerdo con el personal encargado de llevarla a efecto. Ahora bien, todas las gentes aun las más ilustradas opinan que las innovaciones operadas o proyectadas son para ellas obscuras, incoherentes e incomprensibles. En cuanto a los funcionarios, si se les pregunta, de Norte a Sur y de Este a Oeste declararán unánimemente que las reformas han venido inoportunamente, se han concebido de un modo equivocado y resultan impenetrables e irrealizables para los mismos iniciados.»

UN TESTIMONIO INTERESANTE

Le Fígaro prosigue su campaña anticomunista. En el número llegado últimamente a Madrid no emplea argumentos propios, brillantemente expuestos por la pluma de monsieur Coty. Se limita a recordar que las izquierdas han querido hacer ver, con alguna frecuencia, que el peligro comunista era un fantasma inventado por las derechas, sin existencia alguna en la realidad, y a transcribir un extracto de un discurso pronunciado por monsieur Soulier en una reunión celebrada por la Federación Republicana de Montauban. En este discurso el diputado republicano ha denunciado los múltiples esfuerzos del partido comunista de Moscú desde hace cuatro años para exasperar y para explotar los descontentos, las decepciones y las miserias, y para provocar revoluciones en el país. «La propaganda comunista—añadió el orador—no tropieza con obstáculo alguno oficial y va disociando el cuerpo social poco a poco y día tras día.»

FUNCIONARISMO

El *Excelsior* se consuela de los excesos del funcionarismo en Francia con los datos que arroja la estadística respecto al número de funcionarios en otros países, particularmente en Suiza.

En 1875 la Administración central de la Confederación tenía 807 empleados, ni uno más ni uno menos. En la actualidad tiene, también exactamente, 7.358. Por consiguiente, ha habido en esta época un aumento del 811 por 100 de funcionarios del Poder central, siendo así que el aumento de población es sólo del 40 por 100.

En el momento presente, en todo el territorio suizo hay más de 153.000 funcionarios (66.000 empleados federales y 87.000 de los cantones y Municipios). La población total es de 3.800.000 habitantes aproximadamente.

El periódico concluye haciendo notar que en Francia, aun en los tiempos de mayor florecimiento funcionarista, el número de empleados no pasó de uno por cada 38 o 40 habitantes.

UNA PALABRA

Dice la *Kölnische Zeitung* que el conocido escritor Rudyard Kipling percibió como retribución por su colaboración en una revista inglesa la fantástica suma de seis chelines por palabra.

La noticia de estos fabulosos honorarios indujo a una lectora a solicitar de dicho autor una palabra escrita, para lo cual adjuntaba seis chelines.

Pocos días más tarde recibió la respuesta. Kipling escribió en una cuartilla de su puño y letra la palabra «gracias» y se la envió a su admiradora.

LOS TELEFONOS DEL «DAILY MAIL»

El gran rotativo inglés se ha mudado de casa. La operación es más complicada de lo que a primera vista parece.

Un dato bastará a comprobarlo. El *Daily Mail* tiene instaladas en su casa 50 líneas telefónicas, con 260 aparatos. El número de llamadas por día excede de 6.000.

Sin embargo, el cambio de domicilio solo ha interrumpido el servicio telefónico durante tres minutos.

Una elección parcial en Leith

Triunfa un liberal por 111 votos

RUGBY, 24.—Se ha verificado la elección parcial de Leith, en la que ha *triunfado* el candidato liberal Brown por 12.461 votos contra el laborista Wilson, que ha obtenido 12.350 y el conservador Beaton que ha logrado 4.607.—*E. D.*

* * *

En la última elección el candidato liberal Wengwood obtuvo 16.569 votos y el laborista 11.250. Se observa, pues, una pérdida de votos liberales y una pequeña ganancia laborista. La elección se ha verificado por haber renunciado a su cargo el capitán Wengwood.

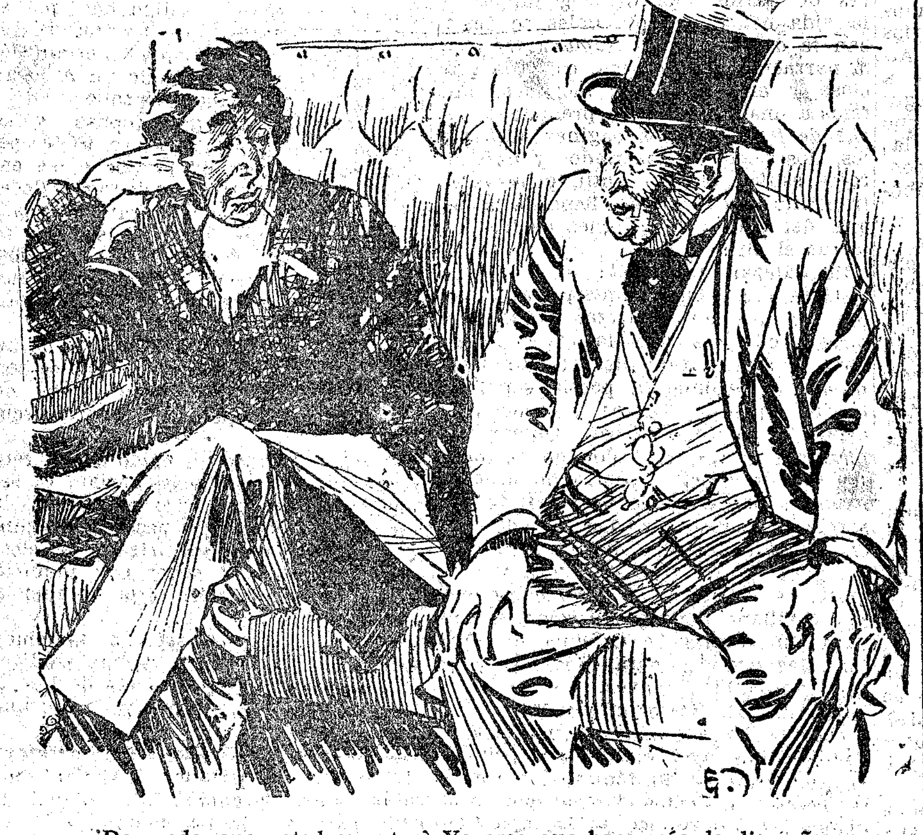

—¿De modo que usted es actor? Yo creo que hace más de diez años que no voy al teatro. Soy banquero, y no tengo un momento libre.

—Pues yo estoy seguro que hace lo menos cuarenta años que no voy a una casa de banca.

(*Passing Show*, Londres.)

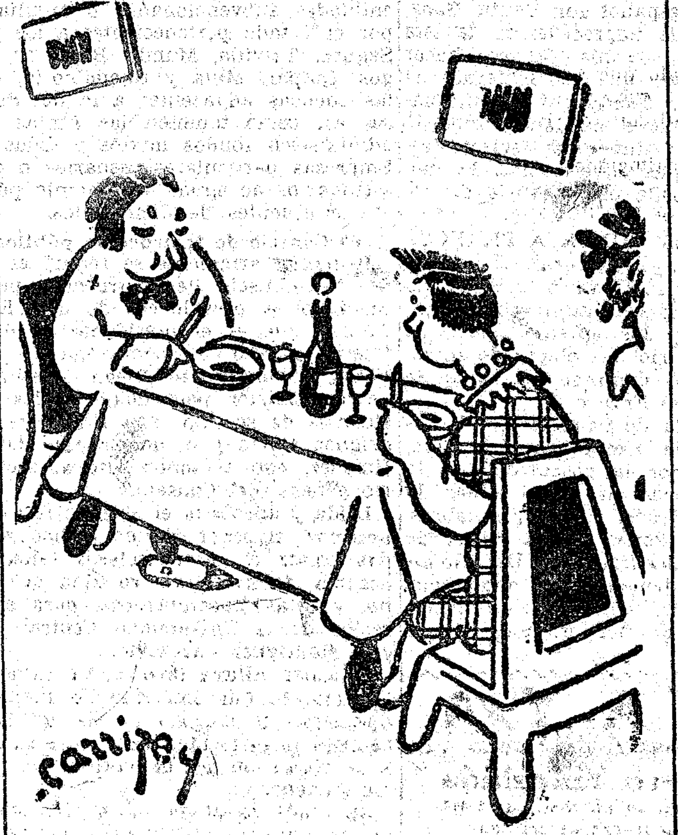

—¿Y usted, admirado pintor, guisa con aceite?

—No, señora; a la acuarela.

(*Pêle Mêle*, París.)

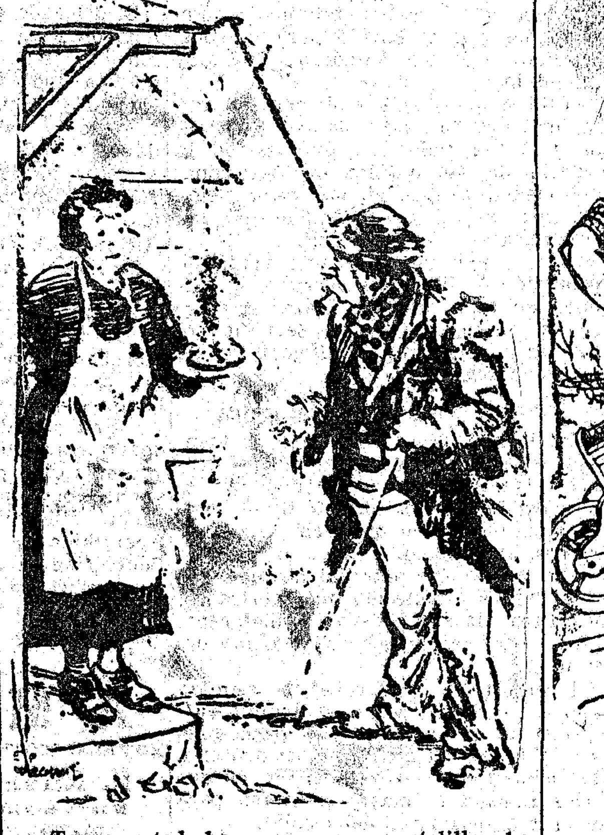

—Tenga usted, hermano, unos pastelillos hechos en casa.

—Sí, sí; los comeré. Estoy verdaderamente desesperado.

(*Passing Show*, Londres.)

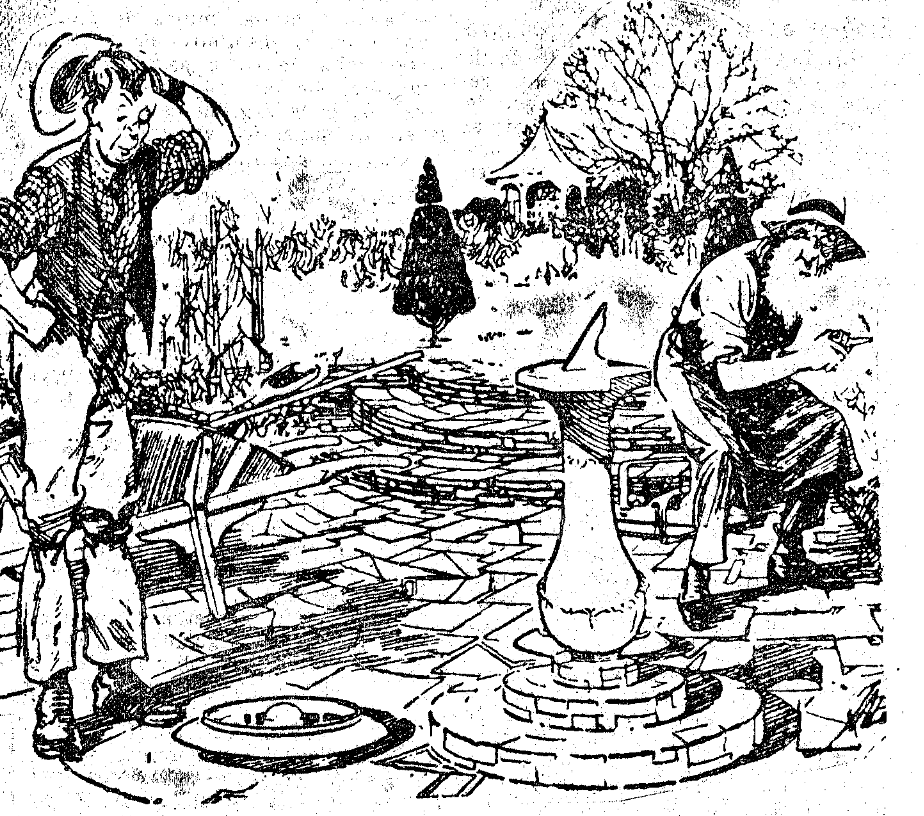

—Oiga usted, jardinero, ¿esto qué es?

—Un baño de pájaros.

—¡Atiza! ¿Y cómo saben los pájaros cuándo es sábado por la tarde?

(*Weekly Telegraph*, Sheffield.)

Cuatro Juzgados más en Barcelona

Un vapor pesquero a pique en Vigo. Nuevo observatorio astronómico en Zaragoza. La Policía hizo fracasar un robo en Valencia. Se pide que no sea suprimido el aeródromo de Prat del Llobregat. Homenaje al Obispo de Jaca en Granada

Continúa agudizándose la crisis del trabajo en toda la cuenca minera asturiana

(INFORMACION GENERAL DE PROVINCIAS)

Un proyecto de riegos

ALMERIA, 24.—Anúnciase la próxima visita de varios accionistas e ingenieros de una sociedad particular de riegos, que se proponen captar las aguas del río Andarax, con destino a riegos de los campos de Níjar y Alquián, hoy casi improductivos. Los visitantes darán una conferencia sobre el proyecto, que ha despertado gran interés.

Fiesta del Arbol en Grajos

AVILA, 24.—En el pueblo de Grajos se celebró con gran solemnidad la Fiesta del Arbol, concurriendo todos los niños de las escuelas con sus banderas, las autoridades, el señor cura párroco y el vecindario en masa. Los niños, después de cantar el himno a la Bandera y previa la bendición de los árboles, procedieron a la plantación de gran número de éstos. Después, algunos recitaron poesías, y el señor cura párroco, los profesores y el secretario del Ayuntamiento pronunciaron elocuentes discursos alusivos al acto.

Los niños fueron obsequiados después con dulces.

El tercer carril

BARCELONA, 24.—Siguen los estudios del proyecto de unión ferroviaria con la frontera y el puerto franco de Barcelona.

La Sociedad de Ferrocarriles de Cataluña cree que se podrá realizar esta comunicación directa mediante un tercer carril.

Paa asistir a una importante reunión relacionada con el asunto ha llegado a esta capital, procedente de Madrid, el ingeniero y presidente del Consejo de administración del Banco Central, señor Ortuño.

—Ha celebrado sesión la Sociedad de Atracción de Turistas, acordando reunirse cada semana.

También decidió editar 500.000 folletos de propaganda de Barcelona, y a este efecto se solicitará el apoyo de todas las entidades comerciales e industriales interesadas en el fomento del turismo.

La nueva demarcación judicial

BARCELONA, 24.—En la Audiencia territorial se ha reunido el pleno para tomar acuerdos en relación con los Juzgados de Cataluña.

Se ha tomado el acuerdo de suprimir el Juzgado de Villanueva y Geltrú, cuyos pueblos serán agregados al de Villafranca. En Barcelona, capital, se aumentan cuatro Juzgados.

En la provincia de Tarragona se suprimen los de Vendrell, Falset y Gandesa, creándose el de Mora de Ebro.

En Lérida se suprimen los de Borjas Blancas y Sort, y en la de Gerona no hay más alteración que la de rebajar de categoría algunos Juzgados.

Las modas femeninas

BARCELONA, 24.—En la sala Mozart ha dado su anunciada conferencia don Isidro Gomá, Obispo preconizado de Tarazona, tratando de «La indumentaria y culto personal de la mujer».

El doctor Gomá censuró el hecho de que las mujeres españolas sigan servilmente los dictados de la moda extranjera. cuando podrían con gusto artístico y buen sentido, imponer modas basadas en los trajes típicos españoles.

Hace referencia a la Exposición del traje regional celebrada recientemente en Madrid, diciendo que se puso de manifiesto en ella el buen gusto de nuestro pueblo en el arte de la indumentaria.

Terminó el doctor Gomá leyendo algunos consejos prácticos relacionados con los vestidos y recomendando a las mujeres que conserven su feminidad y armonicen las corrientes de la moda con el recato y el pudor.

El conferenciante fué muy aplaudido.

El aeródromo de Llobregat

BARCELONA, 24.—Son comentados desfavorablemente los propósitos que se atribuyen al Gobierno de suprimir los servicios de aviación de Barcelona, ahora instalados en Prat de Llobregat. Actualmente hay establecidos allí tres puertos aeronáuticos: el de la Marina de guerra, los de la línea Latecoére y el de la Liga aeronáutica de Cataluña.

La Compañía Latecoére ha suprimido su escala en Barcelona y la Liga aeronáutica tendrá que hacer grandes esfuerzos para sostener los gastos de su puerto.

En el Ayuntamiento se han celebrado algunas reuniones con objeto de acordar las gestiones colectivas que han de realizarse a fin de que no sea suprimida dicha base aérea.

Elogios a un centro de enseñanza

BARCELONA, 24.—Con motivo de la visita que ha realizado el capitán general al colegio de los jesuítas, de Sarriá, hemos tenido ocasión de oír al general Barrera elogiar mucho la obra de enseñanza que se lleva a cabo en dicho Colegio.

Una cruz de Beneficencia

BARCELONA, 24.—El secretario del Gobierno civil, señor Azcárraga, manifestó hoy que ha sido concedida la cruz de Beneficencia al vecino de Collbato, Pedro Altirribas, que con grave riesgo, salvó la vida a un excursionista que había caído por un precipicio en el pico de Coll de Collbato, de la montaña de Montserrat. El excursionista permaneció una noche entera agarrado a un saliente de la pared de la sima, y fué salvado cuando ya perdía las fuerzas.

—Esta mañana ha visitado al capitán general el almirante Hodger, segundo jefe de la Escuadra inglesa del Mediterráneo, cuya insignia arbola el acorazado *Barham*, y a quien acompañaban dos oficiales y el cónsul general de Inglaterra. Hoy, al mediodía, se ha celebrado un banquete en Ritz, ofrecido por el ministro inglés, señor King, y mañana se celebrará un partido de *football* entre la selección inglesa y el R. C. de San Andrés. El sábado la colonia inglesa obsequiará con una fiesta a los marinos ingleses.

—Convocados por el alcalde accidental, señor Ponsá, se han reunido en el despacho de la primera autoridad municipal, el presidente de la Diputación, el marqués de Foronda, delegado regio de la Exposición; el delegado del puerto franco, señor Alvarez de la Campa; los presidentes de las Cámaras de Comercio é Industria, representantes de la Junta de Obras del puerto, y de otras entidades, acordando interesar de los Poderes sea trasladado el campo de aviación de Prat de Llobregat. Con este objeto han visitado al capitán general y al gobernador.

—En los días 25 y 26 de abril próximo, se celebrará en la Audiencia la vista de la causa por los sucesos ocurridos en Badalona el 22 de agosto de 1923, con motivo de las elecciones parciales de diputados a Cortes. Con ocasión de dichos sucesos, resultó muerto el agente de policía don Salvador Olivares Rodríguez.

Figuran como procesados Pablo Girós, Juan Pérez, José Queralt, Salvador Liñán, Agustín Chicola. El fiscal solicita la pena de catorce años de cadena temporal para los cuatro primeros, y ocho años de prisión para el último.

El viaje del Rey a Galicia

FERROL, 24.—Ha producido gran júbilo la noticia del próximo viaje del Rey a Galicia, acompañado del presidente del Consejo. Se confía en que cuando el Monarca vaya a Vigo venga desde allí a Ferrol embarcado en un buque de guerra.

La última vez que don Alfonso estuvo aquí fué con motivo de la botadura del acorazado *España*.

Crucero sueco en Bilbao

BILBAO, 24.—Esta mañana fondeó en el puerto exterior el crucero sueco *Fylgia*, subiendo a bordo el cónsul de Suecia con varios agentes de Policía, que embarcaron a un súbdito de aquel país, preso en la cárcel de Bilbao por haber dado muerte a un compatriota. Las autoridades visitaron al comandante del buque, zarpando éste con rumbo a Burdeos.

En honor del Obispo de Jaca

GRANADA, 24.—La Universidad Pontificia de San Cecilio ha dedicado esta tarde una solemne velada literario-musical a su vicecanciller el doctor don Juan Villar, Obispo de Jaca, con motivo de su elevación al Episcopado. En el programa figuraba la representación escénica de un auto sacramental original de Juan de Timoneda, titulado *La oveja perdida*. Obtuvo un enorme éxito. La velada resultó brillantísima.

Traslado de restos

LEON, 24.—Han sido inhumados en el cementerio de esta ciudad los restos, traídos de Africa, del teniente Allorza, del alférez Cadorniga y del soldado desconocido del regimiento de Burgos.

El fúnebre acto tuvo gran solemnidad. Asistieron la Diputación provincial y demás Corporaciones oficiales, entidades escolares, etc. En el cementerio se rezaron responsos.

Centenario franciscano

OVIEDO, 24. Mañana darán comienzo los actos organizados para conmemorar el Centenario Franciscano.

En el *cine* de la Mutualidad de Santo Domingo habrá mañana y pasado veladas literario-musicales con escogido programa, y el día 27, en el salón de actos del Centro Diocesano de Acción Católica, se celebrará una brillantísima fiesta, en la que tomarán parte distinguidas personalidades de esta capital, presidiendo el Prelado y las autoridades locales.

Nuevo hospital en Colunga

OVIEDO, 24.—En la villa de Colunga se ha celebrado, solemnemente, la colocación de la primera piedra del nuevo hospital, hermoso edificio que se levantará sobre un cerro.

Concurrieron al acto, que presidió el alcalde, don Celestino Piñera, gran número de vecinos de Colunga y de los pueblos próximos. La presidenta de la Unión Social Católica, doña Carmen Isaut de Montoto, leyó unas inspiradas cuartillas y el párroco pronunció un discurso agradeciendo, en nombre del vecindario, la donación de esta nueva institución benéfica.

La crisis de trabajo en Asturias

OVIEDO, 24.—Preocupa más cada día la acentuada crisis de trabajo en la fábrica de cañones de Trubia. De momentose aproximan a un millar los obreros amenazados de paro forzoso; pero se teme que a la larga sean muchos más los que queden sin trabajo. Han marchado a Madrid comisiones para pedir al Gobierno solución a este problema.

—También en las minas de todo el Principado va disminuyendo el trabajo por falta de venta para el carbón, originada por la competencia del mineral inglés, y se teme un paro forzoso en las minas a plazo fijo.

Nuevos Sindicatos Católicos

OVIEDO, 24.—Los propagandistas de la Federación Asturiana de Sindicatos Católicos, don Amador Juesas Latorre y don Florentino Carreño están llevando a cabo una intensa y eficaz propaganda católico-agraria, frutos de la cual han sido los nuevos Sindicatos constituídos en Llanes, Aller, Nava y Candamo. Párrocos, alcaldes y maestros, en general, prestan su apoyo a esta propaganda.

Detalles de la boda de Fleta

SALAMANCA, 24.—Ha llegado el tenor Fleta, que residirá en esta ciudad hasta el día de su boda. Sólo irá a Madrid un día, para asistir al banquete con que le obsequia la Asociación de la Prensa.

En casa de su prometida ha sido expuesto el equipo. Regalado por el novio, se admiran un soberbio traje de boda, de seda y plata, y diez de calle y viaje, que constituirán los equipos de la señorita Carmen Mirat.

Además figuran sombreros, abrigos, pulseras de brillantes y zafiros, pendientes, solitarios y un collar de perlas, obsequio también de Fleta. La señorita Mirat le regala un solitario y una botonadura completa de brillantes y platino.

La boda se celebrará el 20 de abril, a las once y media de la mañana, en el altar mayor de la iglesia de los padres dominicos. Una gran orquesta ejecutará la misa de Perossi, siendo fácil que el violinista Carlos Sedano, gran amigo del tenor, interprete música religiosa. Asistirán 100 invitados por parte de la novia, y numerosos artistas, literatos, críticos y personalidades, por parte de Fleta. Serán padrinos doña Amparo Mirat de Giménez del Rey, hermana de la novia, y don Luis Caseseca, tío del célebre tenor. Después del enlace, probablemente se verificará un banquete en el teatro Bretón. En viaje de bodas continuarán a Madrid, Zaragoza y Barcelona, donde embarcarán en el *Julio César* con rumbo a Buenos Aires, cantando allí Fleta 20 funciones, prorrogables por otras 20. Después hará una excursión por toda América y Australia, regresando luego a España.

Imposición de una medalla

SEVILLA, 24.—En el colegio de las Irlandesas, del inmediato pueblo de Castilleja de la Cuesta, se ha celebrado el acto de la imposición de la medalla de Hija de María, a la princesa María de las Mercedes, hija de los infantes don Carlos y doña Luisa.

La ceremonia se celebró en la iglesia del colegio y le fué impuesta la medalla a la Princesa por el Cardenal Ilundain, asistido de sus familiares.

A la ceremonia concurrieron los infantes don Carlos y doña Luisa, Príncipe don Carlos y princesas doña Esperanza y doña Dolores, que ocuparon lugar en el presbiterio.

En la iglesia se hallaban muchas Hijas de María de Sevilla y numerosas personas de la aristocracia.

Vuelco de automóvil

VALENCIA, 24.—En la carretera de Madrid a Castellón, cerca del pueblo de Chiva, el automóvil que conducía el vecino de Madrid don Luis Garcés de Marcilla dió dos vueltas de campana a consecuencia de un frenazo. Resultaron gravemente heridos el propietario del coche y sus ocupantes, el doctor Redondo y el dueño de una fonda

Un robo fracasado

VALENCIA, 24.—La portera de la casa inmediata al almacén de licores de los señores Marzal, de la calle de San Vicente, se retiraba a última hora de la madrugada a sus habitaciones, después de haber estado velando a un vecino.

Al llegar al portal advirtió un boquete en la pared que separa dicho almacén.

Dió voces de auxilio y acudieron los agentes de Vigilancia señores Más y Villalba, los cuales se apostaron en el portal, logrando detener a dos individuos en la escalera y aotro en el tejado. Junto a la caja de caudales del almacén ha sido hallado un verdadero arsenal de herramientas. La caja se encontraba ya perforada.

El agente señor Más resultó levemente lesionado.

La Policía cree que estos individuos forman la cuadrilla que robó la joyería del señor Torres en la calle de Zaragoza, no hace mucho tiempo.

Felicitación del Primado

VALENCIA, 24.—El Cardenal Primado ha felicitado a los obreros católicos concejales por su proposición en favor de las familias numerosas, que ha sido aprobada por el Ayuntamiento.

—Han llegado a Valencia los Obispos peruanos don Pedro Farfán y fray Miguel Irazola.

—El próximo domingo es esperado en esta ciudad el embajador de Francia en Madrid, conde de Peretti della Roca, que permanecerá tres días en Valencia.

Un pesquero a pique

VIGO, 24.—Cerca de Camariña se le abrió una vía de agua al vapor pesquero de la matrícula de Vigo *Lago*, hundiéndose rápidamente.

Los tripulantes fueron recogidos por el pesquero *José Antonio*, que llegó con los náufragos a Camariña.

Los mataderos rurales de Galicia

VIGO, 24.—En Salavatierra ha dado, ante numerosa concurrencia, una conferencia sobre los mataderos cooperativos de Galicia el propagandista social católico don José Mosquera, que hizo resaltar el esfuerzo realizado por 120 Sindicatos agrícolas católicos de la provincia de La Coruña que aportaron capital para emprender las obras del Matadero rural de Porriño, dando la garantía de sus bienes, que han sido la base del crédito de un millón de pesetas dadas por el Estado para la construcción de dichos mataderos. Fué muy aplaudido.

—Procedentes de Ferrol han llegado los tenientes de navío Montes, Vilallonga y Antón Palacios, alumnos de la Escuela de Aeronáutica de Barcelona, que vienen a esta ciudad para elegir terrenos para el establecimiento de una base naval en las rías bajas.

—Con objeto de girar una visita de inspección a diferentes servicios y edificios militares de esta plaza, llegó el general de Ingenieros don Segundo López Ortín, inspector de Ingenieros de la octava región.

Un observatorio en Zaragoza

ZARAGOZA, 24.—La Facultad de Ciencias de esta capital ha acordado establecer un pabellón astronómico en el local del Jardín Botánico. Para ello presentará el oportuno proyecto al Estado para su aprobación.

—La Asociación patronal de maestros albañiles ha establecido una fábrica cooperativa de ladrillos en Ribaforada, cuya inauguración será el próximo domingo.

El alcalde de Zaragoza ha reunido a los representantes de las distintas cooperativas de casas baratas para enterarles del problema de la construcción de dichas viviendas y al objeto de que todos presten el mayor concurso para la pronta resolución del asunto.

—En Plasencia de Jalón la Guardia civil ha detenido a Gregorio Correa, acusado de haber prendido fuego a una arboleda propiedad de José Pérez, habiendo quedado destruídos 150 árboles.

FIGURAS DE ACTUALIDAD

Chang-Kai-Chek, generalísimo del Ejército nacionalista chino

El jefe de la insurrección cantonesa no es un hombre lanzado hacia arriba desde las capas populares, en la explosión revolucionaria. Pertenece a una noble familia china. Desciende de los antiguos Reyes de Cantón. Chang-Kai-Shek no ejerce la dictadura. Es miembro del Consejo Ejecutivo, o Gobierno de Cantón. Su jefatura es puramente militar.

Figura entre los elementos moderados del nacionalismo chino. Moderado no como nacionalista, sino en el orden social. Su deseo de repeler la tutela del comunismo ruso no parece inspirado, tan sólo, en el afán de rechazar la intrusión extranjera, sino en la repulsa del sistema soviético. Así parece indicarlo su propósito—si es que los escasos informes que lo publican son ciertos—de unirse a Chan-So-Ling para reaccionar contra Moscú.

Pero el sovietismo ruso ha hecho ya muchos prosélitos en China. ¿Serán tardíos los planes de Chang-Kai-Shek?

El Nuncio en Pamplona

La población tributó a monseñor Tedeschini un cariñoso recibimiento

PAMPLONA, 24.—El Arzobispo de Valencia, el Obispo de Pamplona, el preconizado de Lérida, el gobernador civil y Comisiones de la Diputación, Ayuntamiento, Cabildo Catedral y otras entidades y organismos marcharon esta tarde en una caravana formada por 16 automóviles, con dirección a Alsasua para esperar allí al Nuncio de Su Santidad, que llegó a Pamplona a las nueve de la noche.

El vecindario en masa, aglomerado en las calles hizo objeto a monseñor Tedeschini de un cariñosísimo recibimiento, vitoreándole con entusiasmo.

El representante de Su Santidad recibió en el salón del Trono del palacio episcopal a todas las autoridades y representaciones de las fuerzas vivas.

La ciudad aparece esta noche fantásticamente iluminada.

Supresión de los tabores en Tánger

La Asamblea legislativa acuerda crear la Gendarmería

PARTE OFICIAL.—Sin novedad.

* * *

TANGER, 24.—En la última sesión celebrada por la Asamblea Legislativa se presentó una proposición, en la que se dice que en vista de la reunión de delegados franceses y españoles en París, para tratar del estatuto de Tánger y el deseo de no obstaculizar las conversaciones, la Asamblea decide pagar la parte proporcional que le corresponde de dos trimestres que se le debe, pero reservando su decisión respecto al trimestre próximo. También se pide en dicha propuesta la supresión de los tabores, constituyéndose la gendarmería.

El delegado español don Emilio Sanz, hizo observar la improcedencia de esta moción, estimando que esto era hacer política, toda vez que los Gobiernos de Madrid y París decidieron la continuación de los tabores, quedando éstos de derecho como instituciones estatutarias. A pesar de estas advertencias, la moción fué aprobada por mayoría de votos.

UN SABLE DE HONOR A FRANCO

TETUAN, 24.—El general en jefe ha autorizado a una Comisión del Tercio de Melilla, compuesta de un comandante, un capitán y dos tenientes, para que marchen a Madrid con objeto de entregar el próximo domingo un sable de honor al general Franco.

—Una partida de bandoleros, filtrándose a través de la espesura de la gaba, y amparados por la obscuridad de la noche, logró penetrar en el aduar de Zinat, consiguiendo robar 300 cabras. Apercibida la «mía» de la harca de Beniurriaguel destacada en Dar Hamido, acudió rápidamente al citado aduar, dispersando a la banda, a la que causó algunas bajas, y recuperó todo el ganado.

AMAYA
NOVELA HISTORICA DEL SIGLO VIII
F. Navarro Villoslada
Nueva edición, en un tomo, de 1.053 páginas, encuadernado en tela,
PESETAS, SEIS
APOSTOLADO DE LA PRENSA
SAN BERNARDO, 7. MADRID (8)

Esta tarde Consejo de ministros

El día 9 de abril se implantará la hora de verano

Ayer despacharon con el presidente el ministro de la Gobernación, el general Jordana, el señor Espinosa de los Monteros y el oficial mayor de la Presidencia.

Por la tarde despacharon con él los ministros de Hacienda y Gracia y Justicia.

Hoy Consejo

Esta tarde, a las seis y media, se celebrará Consejo de ministros.

Hora de verano

A las veintitrés horas del día 9 de abril próximo será adelantada la hora legal en sesenta minutos, y el día 1 de octubre, a las doce de la noche, se restablecerá la hora normal.

En los años sucesivos la designación de fechas del cambio de hora se hará por real orden de la Presidencia, en vez de por real decreto, como se ha hecho hasta ahora.

La causa por el complot de junio

La causa instruída por los abortados sucesos de junio de 1926 se verá en el Palacio de Justicia en la primera quincena de abril.

Entrega de coches

En el Retiro se efectuó ayer el acto de entregar al ministro de Fomento los coches destinados al servicio de ambulancias de cátedras de Ditopalogía.

Confederació Hidrográfica del Segura

La *Gaceta* de ayer publica el reglamento provisional de la Confederación sindical Hidrográfica del Segura, con objeto de regular la convocatoria, organización y atribuciones de la Asamble general de dicha Confederación, que tendrá su residencia oficial en Murcia y de la cual tendrán que formar parte obligatoriamente todos los Sindicatos o entidades subvencionados o auxiliados por el Estado pertenecientes a los ríos Segura, Taivilla, Mundo, Benamor, Argos, Quipar, Mula y Guadalentín, o a las cuencas adyacentes a la del Segura, así como también las Juntas que administren fondos mixtos y todas las Empresas particulares, usuarios o concesionarios de aguas de dominio público, procedentes de dichos ríos.

El Consejo de Instrucción pública

Reglamentariamente se reunió el pleno del Consejo de Instrucción pública, bajo la presidencia de don Elías Tormo, que es el presidente de dicho Cuerpo consultivo, acompañado de don Felipe Clemente de Diego, presidente de la Comisión permanente, y los presidentes de sección, don Francisco Rodríguez Marín y el doctor don Ramón Jiménez, con el señor Alfaya, secretario general del Consejo.

Leída y aprobada el acta de la sesión anterior, el señor Tormo dedicó sentidas frases a los consejeros fallecidos después de la última reunión del pleno, y otras, encomiásticas, para el ex rector de la Universidad Central, don José Rodríguez Carracido.

El señor Alfaya leyó la Memoria del Consejo, en que con todo pormenor se enumeran y clasifican más de 1.500 asuntos despachados por las secciones y la Comisión permanente en el último período.

Aprobada la Memoria, se dió cuenta de las mociones presentadas por las secciones, que son todas originales, excepto la de la sección primera, que ha reproducido literalmente la de años anteriores.

El "Canto a Sevilla" y la crítica musical

Juicios de la Prensa sobre el poema de Joaquín Turina

Damos a continuación los párrafos más salientes de los juicios que la reciente obra de nuestro querido compañero Joaquín Turina, *Canto a Sevilla*, ha merecido a la crítica musical madrileña.

Angel María Castell, en *A B C*, dice:

«La obra de Turina es una evocación luminosa de la ciudad andaluza en sus procesiones, en su feria, en sus leyendas y en su veneración a la Giralda. Está inspirada en los versos de Muñoz San Román, que en un recitado lírico reproduce una voz de soprano, y en su derredor giran los cuadros que la rica paleta de Turina va trazando con vigorosas pinceladas de riente realidad musical. Es la saeta, la clásica y la moderna, la que aparece entre sones de banda que escolta a la procesión; es la graciosa sevillana y la sentimental farruca las que reflejan la orgía que bulle en los brillantes pabellones de la feria; es la petenera la que, desgarrada primero por los lamentos del duende cargado de cadenas, y entonada después por lastimero acento femenino, se desliza misteriosa por las encrucijadas del típico barrio de Santa Cruz; es el fandanguillo, en fin, el que se eleva en aromado himno festejando la gallardía de la Giralda. El breve preludio es como artística portada de este primoroso álbum, y en él campea, esbozada, una frase de vivísimo y voluptuoso andalucismo, tratada con esa delicadeza, que es la característica de Turina cuando lleva al pentagrama cantos y ritmos meridionales.

Y esa finura, esa elegancia, que hace señoriles las ingenuas frases melódicas de la calle, domina en toda la obra, de rica instrumentación, sin efectos relumbrones que desvirtúen las esencias con tanto esmero recogidas por el compositor, sentidas con alma de artista y tratadas con serenidad y conciencia de maestro.»

De Víctor Espinós en *La Epoca*:

«Turina canta a Sevilla otra vez... No se agotará en el alma de este compositor sevillano la vibración regional, como no ha de agotarse el lirismo de la ciudad-maravilla, sobre la que flota un cálido velo de ensueño. No creemos, honradamente, que Turina sea un artista de horizonte local y limitado; pero sí estamos seguros—hasta donde se puede manifestar seguridad en el propio juicio—de que la musa de Turina es predominantemente andaluza, y fundamentalmente sevillana.»

B. R. en el *Heraldo*:

Novedad importante fué el estreno del «Canto a Sevilla», escrito sobre poesías de José Muñoz San Román por el ilustre compositor sevillano Joaquín Turina. Los ritmos característicos de la música andaluza, las melodías características de sus movidos bailes y de sus poéticas canciones, en las que flota una vaga nostalgia oriental, adquieren a través del refinado temperamento y de la exquisita técnica de Turina gran valor colorista y potencia evocadora. Tejen un fondo instrumental frágil y etéreo, de sonoridades siempre nuevas y siempre bellísimas. Y sobre ese tisú sonoro, filigrana de la más exquisita orfebrería musical, adquiere la voz acentos de pasión, muy bien expresados por el arte admirable y la fina comprensión de la bella tiple Crisena Galatti. Aplausos muy cariñosos sonaron al final de las seis partes que integran el variado cuadro andaluz, y al final tuvo que salir el compositor al palco escénico, donde fué ovacionado reiteradamente en unión de la orquesta y la de la señora Galatti, a quien la orquesta obsequió con un hermoso ramo de flores.»

De Carlos Bosch, en *El Imparcial*:

«Cada obra de Joaquín Turina viene a dar un grado más, dentro de su estilo, y en la misma libertad imaginativa se aquilata su modalidad, consiguiendo un triunfo en la técnica y en el procedimiento, por medio de los cuales nuestro preclaro autor se desenvuelve respondiendo a la tradición musical, filiándose en la genealogía que pudiéramos decir de la continuidad histórica, pero con instintivo impulso de la marcha avanzada: es decir, haciendo época, por lo mismo que no se aisla en un caso infecundo. Es, además, genuinamente representativo, alcanzando de su misma particularidad de especial visión el descubrimiento de lo objetivo en su significación diјéramos pictórica y legendaria, siempre al través de un nuevo sentimiento romántico que se da en equilibradas proporciones.

Los cuadros descriptos en *Canto a Sevilla* contienen íntima emoción, mezclándose los apuntes populares a la impresión propia del músico de racial poesía que nos vierte el misterioso encanto de la ciudad andaluza.»

De Adame Martínez, en *La Nación*:

«Era ésta *Canto a Sevilla*, poema de Joaquín Turina, con versos de Muñoz San Román. El notable compositor ha trazado seis breves cuadritos, evocadores de varios momentos genuinos de la vida bética, de los cuales se destacan la descripción de *Semana Santa* y la narración *El fantasma*, con una graciosa y elegante línea melódica, que remata una petenera. El preludio y *Noche de feria* son dos páginas orquestales, dos nocturnos acertados y de diferente estilo: plácido, sutil, primaveral, tranquilo, uno; agitado, lleno de la alegría del vino y del rasgueo de las guitarras el otro.»

De Salazar en *El Sol*:

«Unas veces Turina interpreta el poema con las solas fuerzas orquestales, otras acude a la voz—la voz de la señora Galatti, clara y de bello timbre—, para que declame la poesía sobre un fondo orquestal. Turina concede poca expansión lírica a la voz. Quiere más bien que tenga un color de recitado, sencillo de línea y sobrio de acentos, mientras que el fondo orquestal se desarrolla con una variedad kaleidoscópica. Las fuentes en el jardín, su rumor en la noche de luna, silenciosa y tranquila, es un tema por el que ese músico sevillano tiene predilección, y ahora y en «Jardín de Oriente» encontró fórmulas precisas para evocarlas y de una musicalidad suave.»

De Juan del Brezo, en *La Voz*:

«Turina ha evocado en su «Canto a Sevilla», que ayer ejecutó por primera vez la Orquesta Sinfónica, los roncos tambores y apagados clarines que acompañan las procesiones de Semana Santa en la ciudad del Betis, las maravillosas saetas que entusiastas voces disparan a las sagradas imágenes; evocó el murmullo tranquilo y cantarín de las fuentecillas del parque, la garbosa Giralda, brazo levantado que apunta el azul más azul de los cielos; lo evocó con una música gratísima de aterciopeladas tintas, en la que el elemento popular brilla y cabrillea con entusiasmo y agilidad.»

La Conferencia Nacional del Libro

Se pide la libre producción del libro de enseñanza

Conveniencia de crear un Sindicato de exportadores del libro

La Conferencia Nacional del Libro celebró ayer mañana una nueva reunión. Presidió el señor Madariaga.

Empieza discutiéndose el incremento de las bibliotecas circulantes oficiales y el recargo tributario sobre las de explotación privada.

El señor Linares Becerra se opone al recargo por decoro para la Conferencia, y el señor Martínez Reus declara que ayer no hizo más que defender un acuerdo de la Cámara del Libro, pero que no insiste en el recargo por amor a la cultura.

Se aprobó la base suprimiendo lo del recargo.

Después de definir la competencia ilícita se pasa a enumerar casos concretos.

Entre los que se proponían figuraba el de la venta en público sin pagar la correspondiente matrícula en los centros de enseñanza públicos y privados.

El profesor Fernández Velasco estima que un acuerdo así es atentatorio a la expansión del libro. Debe prohibirse la venta a los empleados, pero no a las entidades.

El señor Martínez Reus dice que en ese caso se llegarán a poner restoráns universitarios. (Voces: «¡Y se llegará!»)

Se aprueba el caso, con los votos en contra de varios catedráticos y académicos.

Se desaprueban después varios casos, como el de la venta directa de los autores sin pago de contribución y otro sobre ventas en quioscos. En cambio, se añade uno, a propuesta del señor Cabello Lapiedra.

Se aprueban otras conclusiones sobre el castigo de esos casos y sobre marcas editoriales.

También figura entre las conclusiones aprobadas la creación de escuelas de aprendizaje para las artes del libro y de una Escuela del Libro; necesidad de impulsar la constitución del Sindicato de productores del libro para favorecer la movilización económica de los activos del libro, y otras varias.

Hubo algunos incidentes. En una ocasión el señor Gili intentó abandonar el salón, pero desistió a ruegos de los asambleístas.

Por la tarde

La sesión de la tarde fué presidida por el señor Caro.

Empezó por discutirse esta conclusión provisional: debe establecerse la libre producción del libro de enseñanza, intervenida por el Estado en cuanto a su formación y a su forma material y precio de venta.

El señor Albiñana, catedrático de Instituto, considera perjudicial el régimen de tasas, y estima que la mejor forma de obtener la baratura y excelencia del libro es la libertad de textos, haciendo desaparecer el área acotada por el profesor. Aboga por la separación de la función docente de la examinadora, y se declara partidario del sistema francés. Habla de que en América se usan textos franceses y no españoles.

Intervienen otros oradores, y la base queda redactada así: debe establecerse la libre producción del libro de enseñanza.

Se acuerda que el Estado debe permitir, transcurrido un plazo no superior a diez meses, que la propiedad intelectual del Estado, o sea la legislativa, sea publicable por todos los industriales.

Se aprobó, a propuesta del señor Martínez Reus, pedir la supresión del impuesto de utilidades para los beneficios del autor por la venta de libros, y otras varias proposiciones.

Fueron admitidas estas conclusiones del señor Badía: Que se trate de aceptar el ofrecimiento que hace el señor Badía de que la Cámara de Comercio Española de Méjico sirva de depósito de libros para regular y abaratar el mercado de libros en aquel país; utilizar la revista del ministerio de Estado *Informaciones Españolas* para publicar noticias bibliográficas.

Igual suerte corrió la del señor Lasso de la Vega sobre la formación de un organismo que organice la propaganda colectiva, con estas orientaciones, entre otras: servir de intermediario para obtener descuentos más favorables y a tarifas excepcionales entre libreros, editores y Prensa; publicación de un anuario del libro; organizar dos Exposiciones anuales de libros y darles carácter circulante para que puedan exhibirse en provincias y América; organizar semanas del libro y del libro infantil; gestionar del Gobierno que los maestros hagan que los niños realicen semanalmente consultas en las bibliotecas, dándoles un cuestionario.

Se aprobaron también una del señor Sangróniz pidiendo que se nombre una Comisión que estudie la manera de organizar, con la ayuda del Estado, ferias del libro en América, y otra de don Rufino Blanco, solicitando que el Gobierno conceda a las Cámaras del Libro carácter de Comisión interministerial para la publicación de un Anuario bibliográfico hispanoamericano.

El señor Castañeda propuso, y se aprobó, pedir que se destinen 480.000 pesetas para ofrecer bibliotecas a las entidades que mejores condiciones (locales, subvenciones, etcétera) ofrezcan. Esta consignación durará hasta que se construyan 500. También se piden doscientas mil pesetas anuales para adquirir libros para las bibliotecas oficiales.

La conclusión sobre la creación de un Sindicato de exportadores de libros con el aval del Estado, de un capital no superior a 30 millones, fué muy discutida.

El señor San Martín habló de las rencillas que quizá se ocasionarían. El señor Rodríguez Sampedro se extrañó de que no se llevaran las bases, y preguntó qué criterio se seguiría en la elección de libros. El señor Gili inquirió que si la sindicación sería voluntaria u obligatoria.

Al fin, se aprobó así: la Asamblea estima la conveniencia de un Sindicato voluntario de exportadores de libros, con la intervención de los elementos más interesados.

El Racing empata con la R. U. de Valladolid

«Quart d'heure» ganó el campeonato de caballos de armas. Fechas de las eliminatorias por la Copa Davis. Las pruebas motoristas del domingo de Penya Rhin

Football

La excursión del Racing

VALLADOLID, 24.—De regreso a Madrid, los racingistas jugaron esta tarde en esta capital contra los campeones regionales. El partido terminó con el siguiente resultado:

*Real Unión Deportiva............ 4 tantos.
Racing Club .... 4 —

Subvención del Ayuntamiento santanderino

Para asegurar el éxito del partido España-Suiza, que se disputará el mes próximo en los Campos de Sport, del Sardinero, la Comisión municipal permanente de Santander aprobó la subvención de 8.000 pesetas al Racing Club, que es el que se encarga de su organización.

Equipo del Deportivo Extremeño

BADAJOZ, 24.—Reina una verdadera expectación entre los aficionados de la localidad por el próximo partido que jugará el Deportivo contra el Real Madrid. Su optimismo no llega a suponer una victoria, pero esperan un resultado mejor que los tres partidos jugados en la primera vuelta del campeonato de España.

El Club Deportivo Extremeño presentará contra los madrileños el siguiente equipo:

Plácido, Alfredo—Ramón, Martínez—Prieto—Vicente, Gordón—Capdevila—Murube—Cabezas—Virel.

El mejor jugador del Betis

SEVILLA, 24.—Se asegura que la lesión de Carrasco, ocasionada por el defensa derecha del Patria en el último partido jugado en Puebla de la Calzada, es algo más serio de lo que pareció a primera vista. Este jugador, considerado como el mejor de la línea de ataque, no podrá jugar, desde luego, contra el Athletic madrileño el día 3 de abril próximo.

Equipo del F. C. Barcelona

BARCELONA, 24.—Los campeones de España, en su próximo partido contra el Real Murcia, se alinearán probablemente como sigue:

*Platko, Walter—Muntané, Arnau—Castillo—Carulla, * Piera — Sastre— * Samitier—* Sagibarba—Pedrol.

El equipo del Athletic bilbaino

BILBAO, 24.—Aunque faltan aún más de diez días para el partido decisivo que el Athletic Club jugará contra los iruneses, parece que el entrenador y los miembros más caracterizados de la Junta han cambiado impresiones sobre la necesidad de variar la formación del equipo en vista de que los resultados últimamente conseguidos han sido muy medianos.

Se variará sobre todo la línea de ataque.

Racing-Athletic

BILBAO, 24.—Mañana jugará el Athletic Club contra el Racing, de Santander. En este partido se verá concienzudamente el rendimiento de varios jugadores, a fin de formar debidamente el quipo que se opondrá contra el Real Unión el día 3 de abril.

Dimisión del representante de Tarragona

TARRAGONA, 24. — El representante del Comité provincial de Tarragona señor Torres Ullastras, ha dimitido su cargo en el Consejo de la Federación Catalana.

Partido de selecciones

BARCELONA, 24.—Mañana se celebrará en el campo del R. C. Deportivo Español un interesante partido, organizado por la Federación Catalana, entre los elementos del grupo A y otro del grupo B. Estos tendrán como guardameta a Zamora.

Puntuaciones

En el momento actual los 26 equipos que toman parte en la primera vuelta del campeonato de España tienen las siguientes puntuaciones:

PRIMERA DIVISION

	J.	G.	E.	P.	F.	C.	Pn
Valencia	3	2	0	1	10	3	4
§Cartagena	3	2	0	1	2	1	4
Barcelona	2	1	0	1	5	2	2
Murcia	3	1	0	2	3	13	2
§Europa	2	1	0	1	4	2	2
§Castellón	3	1	0	2	2	5	2

SEGUNDA DIVISION

	J.	G.	E.	P.	F.	C.	Pn
Sevilla	3	3	0	0	19	3	6
§Real Betis	3	2	1	0	12	1	5
§Athletic	2	1	1	0	7	5	3
Real Madrid	2	1	0	1	10	6	2
Extremeño	3	0	0	3	6	26	0
§Patria	3	0	0	3	4	17	0

TERCERA DIVISION

	J.	G.	E.	P.	F.	C.	Pn
Arenas	3	3	0	0	11	2	6
§Real Unión	2	2	0	0	3	1	4
§Athletic	3	2	0	1	2	1	4
Real Sociedad	2	1	0	1	7	4	2
Iberia	3	0	0	3	0	12	0
§Zaragoza	3	0	0	3	1	4	0

CUARTA DIVISION

	J.	G.	E.	P.	F.	C.	Pn
Sporting	4	4	0	0	20	4	8
§Celta	4	4	0	0	22	5	8
Deportivo	4	2	1	1	14	6	5
§Fortuna	4	2	0	2	9	14	4
Racing	4	0	2	2	8	13	2
§Gimnástica	4	1	0	3	8	13	2
§Español	4	1	0	3	5	12	2
Real Unión	4	0	1	3	5	24	1

* * *

N. B.—Un campeón y otro subcampeón de cada División que obtengan la mayor puntuación pasarán a jugar el cuarto de final del campeonato de España.

§, quiere decir subcampeón; J, los partidos jugados; G, los ganados; E, empatados; P, perdidos; F, los tantos a favor; C, indica los tantos en contra, y Pn, la puntuación.

Hipismo

Con la prueba disputada ayer se ha terminado el campeonato de caballos de armas, organizada por la Real Sociedad Hípica Española. El resultado final es el siguiente:

1, QUART D'HEURE, montado por el capitán don Francisco Jiménez Alfaro y Alaminos. Puntuación: 2.149,2. Premio: 2.500 pesetas y una copa.

2, *Vendido*, montado por el teniente señor Alvarez de Toledo; 2.123,0 puntos. Premio: 1.500 pesetas.

3, *Bayoco*, montado por don Valero Valderrábano. Puntuación: 2.061,9. Premio: 1.000 pesetas.

4, *Regente*, montado por don Manuel Serrano Barinaga; 2.042,0 puntos; 600 pesetas.

5, *Zapatero*, montado por don Antonio Alvarez Ossorio; 1.996,0 puntos; 400 pesetas.

6, *Zurito*, montado por don Eduardo González Campillo; 1.994,4 puntos; 250 pesetas.

7, *Boiled Egg* (don Emilio López de Letona); 1.947,3 puntos; 250 pesetas.

8, *Martell* (don Abdón López Turrión); 1.915,7 puntos; 250 pesetas.

9, *Vaguedad* (don Luis Ponte); 1.883,5 puntos.

10, *Madeleine* (don Julio García Fernández); 1.830,0 puntos.

11, *Zephir* (don José Hernández Franch); 1.822,0 puntos.

12, *Abocinada* (señor Artalejo); 1.812,3 puntos.

13, *Aneroide* (don Alfonso Jurado); 1.784,4 puntos.

14, *Zodiaco* (don Enrique Varela); 1.716,9 puntos.

15, *Landre* (don Manuel Sutto); 906,2 puntos.

16, *Royal Feast* (don Alberto Ripoll); 662,5 puntos.

17, *Jam*, (don Manuel Sillió); 33,5 puntos.

Concurso hípico en Santander

Bajo la organización del Ayuntamiento se celebrará en Santander un importante concurso hípico internacional en la segunda quincena del próximo mes de agosto.

(SERVICIO ESPECIAL DE EL DEBATE)

Grand National

LIVERPOOL, 24.—La expectación es formidable para la gran carrera que se disputará mañana en el hipódromo de Ainstree. Se asegura que en el *Grand National* participará una treintena de caballos.

La atención de los aficionados está fijada en el caballo *White Park*. Durante la semana ha estado cotizado a 10 contra 1, pero en vista de la gran demanda de apostadores, los *brokmakers* han rebajado las cifras en 8 contra 1.

Sprig es el segundo favorito, y luego ya el de mayor probabilidad se fija a 100 contra 6.

La Copa de Liverpool

LIVERPOOL, 24.—La *Copa de Liverpool*, disputada esta tarde, fué ganada por *Schiavoni*, de lord Derby. A la partida se castigó a 8 contra 1.

Law-tennis

La Copa Davis

El Comité de la zona europea ha fijado las fechas que indicamos a continuación para las distintas eliminatorias de la Copa Davis.

Primera vuelta.—Lunes, 9 de mayo.
Segunda vuelta.—Domingo, 22 de mayo.
Cuartos de final.—Martes, 14 de junio.
Semifinal.—Lunes, 11 de julio.
Final.—Lunes, 25 de julio.

No habrá «tennis» en los J. O.

En la última Asamblea de la Federación Internacional de Lawn-tennis lo único interesante que se acordó es la decisión de que este deporte no se incluirá en los próximos Juegos Olímpicos que se celebrarán en Amsterdam.

Campeonato norteamericano

NUEVA YORK, 24.—En las eliminatorias para el campeonato de América de *tennis* en campo cubierto, Borotra ha vencido a Kingston por 6 a 1 y 6 a 2, y Brugnon ha vencido a Anderson por 6 a 2 y 6 a 3.

Motorismo

Gran Premio Penya Rhin

BARCELONA, 24.—De día en día se ve aumentar la animación para las carreras de *motos* y coches que se disputarán el domingo próximo. Las últimas inscripciones publicadas se han duplicado en las dos pruebas. Las de *motos*, correspondientes al Gran Premio, son las siguientes:

X. X.—*Monet Goyón*, 175 c. c.
X. X.—*Monet Goyón*, 350 c. c.
J. Vidal.—*Norton*, 500 c. c.
I. Macaya.— *X. X.*, 500 c. c.
J. Andreu.—*Rex Acmé*, 350 c. c.
X. X.—*Ariel*, 500 c. c.
M. Teixidor.— *Norton*, 500 c. c.
F. Sagrario.—*Douglas*, 500 c. c.
B. Santos.—*Douglas*, 500 c. c.
V. Naure.—*Douglas*, 500 c. c.
Z. Mateos.—*Douglas*, 500 c. c.
I. Paura.— *B. S. A.*, 350 c. c.
J. Buxadé.—*B. S. A.*, 350 c. c.
R. Balletbó.—*Harley Davidson*, 350 c. c.
José Rius.—*Harley Davidson*, 350 c. c.
J. Soler.—*A. J. S.*, 350 c. c.
J. Viñals.—*Matchlees*, 350 c. c.
G. Alonso Martínez.—*Scott*, 500 c. c.
M. Cantó.—*Francis Barnett*, 175 c. c.
L. González.—*Guzzi*, 500 c. c.
X. X.—*Alpha*, 175 c. c.

Copa de Primavera

Así como en el Gran Premio Penya Rhin habrá una interesante lucha entre corredores madrileños y barceloneses, también se registrará en la carrera de coches, pues a última hora se han matriculado los corredores, de Madrid señores F. Acosta, R. Acosta, Sirvent y Alvarado. Aparecen en la lista estas marcas y corredores:

E. Ll.—*Sima Violet*, 500 c. c.
X. X.—*Sima Violet*, 500 c. c.
M. R.—*Amílcar*, 1.100 c. c.
P. Soler.—*Amílcar*, 1.100 c. c.
X. X.—*Bugatti*, 1.500 c. c.
X. X.—*Bugatti*, 2.000 c. c.
X. X.— *X. X.*, 1.100 c. c.
C. C.—*Sima Violet*, 500 c. c.
R. Chown.—*Armor*, 500 c. c.
S. Oliva.—*Amílcar*, 1.100 c. c.
F. Sirvent.—*Austin*, 750 c. c.
F. Acosta.—*Austin*, 750 c. c.
R. Alvarado.—*Amílcar*, 1.100 c. c.
R. Acosta.—*Amílcar*, 1.100 c. c.

Regatas a remo

Una prueba militar internacional

BARCELONA, 24.—El Comité de la Exposición de Barcelona acordó redactar las condiciones de una prueba a remo, que se disputará entre la marinería de guerra de diversos países, que deberán celebrarse por primera vez en Barcelona con ocasión de la próxima Exposición internacional.

Aviación

Roma-Nueva York

ROMA, 24.—El aviador di Bernardi, ganador de la última Copa Schneider, proyecta para los comienzos del verano o a fines de esta primavera un gran vuelo Roma-Nueva York, sin escala.

Ciclismo

Campeonato aragonés

El Iberia Sport Club organizará para este año el campeonato de Aragón de fondo, en carretera. Se celebrará probablemente el día 12 de octubre, festividad del Pilar.

Una prueba sevillana

SEVILLA, 24.—El Sport Ciclista Sevillano organiza el domingo próximo una interesante carrera para corredores de tercera categoría y principiantes.

El recorrido será de 75 kilómetros, que comprende desde el kilómetro 544 de la carretera de Alcalá de Guadaira, Mairena, El Viso del Alcor y Carmona, donde estará establecido el viraje hacia el final de la calle de Sevilla, regresando por el mismo itinerario al punto de salida.

Campeonato de San Sebastián

SAN SEBASTIAN, 24.—La Unión Ciclista Donostiarra ha fijado el día 17 del próximo mes de abril para la celebración del segundo campeonato donostiarra (neófitos).

Los Seis Días de Chicago

CHICAGO, 24.—Ayer se dió la salida a los participantes de la importante carrera de los Seis Días. No ha podido tomar parte la pareja Van-Nek-Vermeerbergeis, por enfermedad del primero.

Los 14 equipos que participan son los siguientes:

Fred Spencer-Winter.
Keller-Handley.
Kockler-Merekner.
Giorgetti-Stockholm.
Roman-Declerq.
Bello-Benezatto.
Heinsberg-Norman Hill.
Dinale-Charlier.
Pietri-Mac Beath.
Zucehetti-Bossi.
Horan-Madden.
Gaffney-Costello.
Colés-Garrisson.
Griums-F. Taylor.

Polo

La Copa Westchester

(SERVICIO ESPECIAL DE EL DEBATE)

BOMBAY, 24.—Han embarcado hoy 39 *ponies* pertenecientes al equipo militar de polo de la India, en dirección a Inglaterra y Estados Unidos, donde participarán el verano próximo en el concurso por la Copa Westchester. Estas jacas están valoradas en medio millón de pesetas. El apoderado del equipo, Mr. Beresford, que va también en el mismo barco, va acompañado por un veterinario, un oficial y veinte soldados.

Los jugadores, capitaneados por el famoso polista coronel Tomkinson, embarcarán a fines de mayo, y piensan estar en los Estados Unidos hacia el 10 de julio.

Golf

Un recorrido fantástico

COLUMBUS, 24.—Se ha empezado a trazar el terreno del Windsor Golf Club, que comprenderá nada menos que 90 hoyos.

* * *

N. B.—No cabe duda que semejante terreno (*links*) de *golf* será el mayor del mundo, pues, hasta ahora, lo corriente es que tengan 18 hoyos. Aunque se hayan entrelazado las distintas metas, la extensión de terreno tiene que ser, a la fuerza, considerable.

Billar

Campeonato del mundo

El campeonato del mundo de billar entre *amateurs*, disputado en París, ha terminado con la siguiente clasificación:

1, T. MOONS (Bélgica): 7 victorias, 2.800 carambolas, 199 entradas, promedio general de 14,07, con serie mayor de 153.

2, *Ch. Faroux* (Francia): 5 victorias, 2.532 carambolas, 204 entradas, promedio 12,45, mayor tacada 92.

3, E. Soussa (Egipto): 4, 2.601, 190, 13,68, 101.

4, Dommering (Holanda): 4, 2.748, 212, 12,96, 156.

5, Van Belle (Bélgica): 3, 2.289, 165, 13,87, 124.

6, Martenet (Suiza): 3, 2.225, 201, 11,06, 122.

7, A. Corty (Francia): 1 victoria, 1.811 carambolas, 194 entradas, 9,33 de promedio, 76 como serie mayor.

Automovilismo

Gran Premio de Hungría

BUDAPEST, 24.—El Automóvil Club húngaro ha decidido celebrar su Gran Premio de Turismo los días 26 y 27 de mayo próximo.

Todos los deportes

Nuevos «records» mundiales

Durante la actual semana se han establecido los siguientes «records» del mundo:

Natación.—Los 200 metros (braza) los cubrió el nadador alemán Rademacher en 2m. 48 s.

La nadadora holandesa señorita Barón estableció el de los 400 metros en 6 m. 54 s. 4/5.

Aviación.—El aviador alemán Schnabella estableció el «record» de duración con 500 kilos de carga, volando sobre Dessau durante 15 h. y 58 m.

Los automóviles
PEERLESS
en breve expondrán sus últimos modelos.
Depósito: Galileo, 10. MADRID

Las ronqueras y la tos

son los síntomas más evidentes de un estado de enfriamiento frecuente en los períodos invernales a poco de vivir descuidados, y que a veces se complican degenerando en bronconeumonías, cuyas consecuencias suelen ser siempre fatales.

Conviene, pues, a los que van sujetos a los catarros propios de los tiempos fríos y húmedos, que al primer indicio acudan a inmunizarse contra el probable desarrollo de la congestión para que no degenere en bronquial o pulmonar. El remedio nos lo ofrece, sencillísimo, la moderna farmacopea en una admirable composición de elementos balsámicos, activos, modificantes de la mucosa.

Esta insuperable composición, llamada Thus-Serum, descongestiona el tramo respiratorio afectado, y comunica a todo el órgano de la fonación la resistencia necesaria para contrarrestar los gérmenes de las enfermedades mentadas. En los acatarramientos y en la tos más pertinaz, obra milagros. Tomando una cucharadita de Thus-Serum, en el momento de acostarse, asegura el descanso absoluto durante la noche.

Crónica taurómaca

—o—

Toreros extraordinarios... y fuera de abono

—o—

Así como suena. ¡Ni más ni menos que la corrida de Beneficencia!

El nuevo representante de la Empresa de la Plaza de Toros de Madrid ha soltado prenda. Y hablando del abono primaveral, que se avecina, ha largado la lista de los buenos, malos y medianos toreros, que, según costumbre, figuran en el *elenco* más o menos artístico. Cuenten ustedes: Chicuelo, Márquez, Marcial Lalanda, Niño de la Palma, Agüero, Villalta, Saleri, Algabeño, Zurito, Barajas, Fuentes Bejarano, Freg, Posada, Rayito, Paradas, Chaves, Armillita, Pepe Belmonte, Méndez, Félix Rodríguez y Lagartito. Todo el escalafón. Todo... menos el *Chato* Valencia y el matraco Gitanillo, que venían por lo visto con más humos de los tolerables por el criterio democrático, impuesto hogaño a los coletudos. Porque resulta que la Empresa esta, igualataria desde la hora *de ahora*, dice resueltamente que no toreará en corridas extraordinarias quien no se amolde y se contrate en las fiestas del abono.

¡Todos iguales! ¡Nada de privilegios!... Y a renglón seguido declara que Rafael *el Gallo*, Juan Belmonte y Sánchez Megías son *toreros de excepción* y torearán en Madrid cuando y como quieran... ¡Democracia!

ESTO... y todas las vacadas conocidas, menos las famosísimas de Miura y Pablo Romero (que también son, por lo visto, de excepción... para no traerlas), constituye el programa esbozado para la serie de corridas que están en el horno.

¡Ah!... También prepara la Empresa madrileña una modificación en los precios. Según parece se elevarán unas localidades y se bajarán otras. No sabemos el detalle. Pero los palcos, por ejemplo, que valen 30 duros, pueden *apearse* a 29. Y los tendidos de sombra, que valen un duro, subirse a dos, y los que valen dos, elevarse a tres... ¡Equidad! Un duro de alza y un duro de baja... ¿No es una idea? Sin perjuicio de reservarse el derecho de poner el papel por las nubes el día en que tome la borla *Cagancho*, o en que se ajusten la ropa de luces en Madrid el Gallo, Belmonte o Megías, que ya sabemos, por la Empresa (que venía a quitar humos), que son toreros de excepción, extraordinarios y fuera de abono.

Curro CASTAÑARES

—o—

Los petos protectores

En la Dirección de Seguridad facilitaron la siguiente nota:

«En la sesión celebrada en la tarde de ayer por la Comisión nombrada para estudiar la manera de aminorar el riesgo de los caballos en las corridas de toros, se acordó lo siguiente:

Primero. Que a partir de la corrida que se celebre en la Plaza de Madrid el día 3 del próximo mes de abril, y por vía de ensayo, no salgan los caballos al ruedo hasta tanto que esté fijado el toro (esto con el voto en contra de los representantes de los ganaderos).

Segundo. Que se abra un nuevo concurso para la presentación de petos, terminando éste el día 8 de mayo, fijándose en ese concurso como condición que los aparatos deben ser construídos con materias blandas para evitar los defectos que se han observado en los probados hasta ahora.

Tercero. Que los cuatro aparatos probados en las pasadas corridas serán admitidos a dicho concurso con las *modificaciones* que sus dueños hagan en ellos a los efectos antes indicados, y que no se admitirán al referido concurso los petos que fueron rechazados, pudiendo, sin embargo, como es consiguiente, sus autores presentar otros modelos; y

Cuarto. Que los cuatro petos hasta ahora admitidos para ensayo y los nuevos que se presenten y tengan las condiciones debidas, a juicio de la Comisión, serán probados en la corrida de toros que se celebrará en la Plaza de Madrid el día 16 del próximo mayo.»

Enfermedades de las piernas
Varices - Ulceras
Acnes - Eczemas
Herpes - Psoriasis
JEP
Reumatismos
Gota - Dolores
Edad critica

Defienda Vd. su sangre

Los desgraciados artriticos llevan en su propia sangre enemigos fuertes, el acido urico y otros venenos se reconcentran silenciosamente en sus organos vitales mal defendidos. De ahi la terrible arterio-esclerosis y su cortejo de enfermedades crueles, varices, flebitis, ulceras varicosas, acnes, sycosis, psiorasis, eritemas, eczemas, neuralgias, gota, reumatismos afecciones de la mujer todas las enfermedades graves y dolorosas. Pero para vencerlas hace falta cazar los venenos de la sangre y las experiencias clinicas han demostrado que solo el *DEPURATIVO RICHELET* borra completamente estas enfermedades. Rectificando la masa sanguinea, el *DEPURATIVO RICHELET* es el especifico universalmente reconocido de todas las manifestaciones artriticas. Medicos y enfermos acuerdan proclamar su extraordinaria eficacia.

Cada frasco va acompañado de un folleto illustrado. De venta en todas las buenas Farmacias y Droguerias, Laboratorio L. RICHELET, de Sedan, rue de Belfort, Bayonne (Francia).

El "platonismo" en acción

—o—

Se cae sobre un cubo con cal. Retención de un gabán de primer orden. Se llevan otro «auto»

—o—

En un *cabaret* de la calle de Alcalá riñeron dos mujeres por una cuestión de *supinísima* importancia, a juzgar por los resultados.

Una de ellas, Dolores Cerezo Palomar, de veinticinco años, domiciliada en Cartagena, 3, agredió a su adversaria Hilea Heilpern, de veintiuno, natural de Rumania, habitante en Aduana, 19.

Como arma ofensiva utilizó Dolores un plato. Gracias a que sobre él no había nada, porque si llega a estar lleno de sopa de fideos, por ejemplo, el espectáculo hubiera sido muy culinario y muy nutritivo.

De todos modos, la bronca fué épica. La víctima del *platonismo* comenzó a gritar, y algunos contertulios, creyendo que se trataba de una canción *dernier cri* (lo del *cri* era indiscutible), aplaudían desaforadamente. Las combatientes arreciaron la pelea, transformándose el cántico en un charlestón de esos que *desvencijan*.

El orden pudo ser restablecido, y las protagonistas fueron al Juzgado en unión de varios testigos presenciales, pues había un punto que aclarar. Dolores presentaba una contusión en un brazo y se culpaba de ello a uno de los presentes. Pudo aclararse que no hubo intención de producir el mal, pues únicamente el acusado sujetó a la dama del plato, y al hacerlo apretó un poquito.

El Juzgado puso lo actuado a disposición del competente, que es el del Congreso.

Otros sucesos

Descarrilamiento.—La Comisaría de la estación de Atocha comunicó a la Dirección de Seguridad que en la línea de Badajoz, en el kilómetro 185, cerca de la Cañada, descarriló un vagón de mercancías, sin que ocurrieran desgracias.

Obrero lesionado.—Isidro Lamola Gutiérrez, de veintinueve años, domiciliado en Prim, 52 (Tetuán), se cayó desde un andamio y fué a caer sobre una cuba con cal.

Sufrió lesiones y quemaduras de carácter grave.

Intoxicación.—Felisa García González, de treinta y siete años, domiciliada en Pelayo, 27, sufrió intoxicación de pronóstico reservado al ingerir un líquido tóxico.

Incendio.—En la calle del Marqués de Urquijo, 19, se declaró un pequeño incendio al prenderse el hollín de una chimenea.

Actuaron los bomberos.

Los que se llevan el plomo.—La Guardia civil detuvo a Valentín de Pablo Benito «el Chino», domiciliado en la plaza de la Moncloa, 6, solar, cuando iba por la calle de Salas cargado con un saco lleno de trozos de tuberías de plomo. Le acompañaban dos sujetos, que se dieron a la fuga.

Retención de un gabán.—Magdalena Bordas, de veintinueve años, que vive en Escalinata, 2, denunció a Concepción Cabrera por retención de un gabán de pieles valorado en 6.500 pesetas.

Un detenido.—La Policía detuvo ayer a Alejandro Izaguirre Eguilazu, como presunto autor de un robo cometido el 30 de diciembre último en un despacho de pan de la calle de Segovia, 31.

Los robadores de «autos».—En el paseo de Recoletos se llevaron el automóvil 15.993-M., que el chofer Norberto del Castillo Ruiz había dejado frente a la casa número 3.

Más tarde el coche fué encontrado en la calle de García Paredes. Le faltaban la rueda de repuesto y varias herramientas.

CINEMATOGRAFOS Y TEATROS

"La flor del pazo" en la Zarzuela

—o—

No es fácil hacer una zarzuela, dicen los autores de *La flor del pazo*, con muchísima razón. No, señor, no es fácil; pero tampoco es fácil para un crítico musical reseñar zarzuelas. Una cosa es comentar las sinfonías de Beethoven y las novedades de Ravel, y otra cosa es mezclarse a un público casi siempre hostil y deseando encontrarlo todo malo. Jamás me acostumbraré.

La música de *La flor del pazo* es infinitamente mejor que el libro. Este tiene, no obstante, una tan buena fe y una falta de trucos, que lo hacen simpático. Es, además, una novedad colocar la acción en Portugal, cambiando un poco el eterno ambiente de las zarzuelas al uso. La música es, en general, muy agradable, y no es pequeño mérito el de Conrado del Campo al ponerse a tono con esta clase de espectáculos. Quizá sea el preludio el mejor número de la obra; se trata de un fado muy bonito y bien instrumentado.

En el primer acto se repitió un aria de barítono con coro, de gran efecto, y otro fado cantado por Felisa Herrero y *bailado por seis muchachas*. También se repitió una alegre estudiantina en el segundo acto, cantada muy bien por un tenorcito que, según el reparto, debe llamarse Eduardo Stern. Insisto en las *repeticiones* porque en las zarzuelas esto tiene mucha importancia. Hubo otros números muy bonitos que no se repitieron.

De la interpretación, muy ajustada, hay que consignar a Felisa Herrero, cantando muy bien y muy airosa con su capa de estudiante. José Luis Lloret cantó con expresión su número de entrada y, como siempre, encuadró admirablemente la figura del personaje, algo traidor al principio, pero que se sacrifica al fin. Antonio Palacios *iluminó* el libro, haciendo un portugués saladísimo. Peñalver cantó con brío su aria y tuvo que repetirla. Ramona Galindo, Gandía, Guillot, Enriqueta Soler, todos cooperaron al buen resultado, saliendo los autores al proscenio en los tres actos. El maestro Acevedo dirigió la orquesta. *La flor del pazo* es de los señores Villaseca y Germán, con música de Conrado del Campo y de Pepe Forns.

En el Círculo de Bellas Artes

La Directiva del Círculo de Bellas Artes ha tenido el buen acuerdo de aprovechar el paso por Madrid del cuarteto Gewandhaus, la admirable agrupación de Leipzig, para celebrar el centenario de Beethoven con un concierto. No parece que a los socios les ha interesado mucho la personalidad del gran músico, pues apenas si han acudido unas 150 personas. Peor para ellos, pues se han perdido un verdadero regalo. Tres magníficas obras figuraban en el programa, entre ellas el *Cuarteto de las arpas*, con su espléndido *Adagio* y su pintoresco *Allegro*. Y aplaudiendo a los eminentes artistas y mandando callar a los importunos habladores de las cercanías, hemos pasado la tarde, lamentando la deplorable soledad de la suntuosa sala del Círculo.

Joaquín TURINA

—o—

Opera en San Sebastián

SAN SEBASTIAN, 24.—En el teatro Victoria Eugenia debutó la compañía de ópera de Mercedes Gamiz, con «El barbero de Sevilla». Obtuvo un éxito formidable.

—o—

GACETILLAS TEATRALES

—o—

CENTRO
Entre las superproducciones españolas puede decirse que ninguna como esta de **«El negro que tenía el alma blanca»**. La Goya Film (J. Figuera) ha realizado tal esfuerzo en esta película, que frente a las mejores producciones extranjeras puede exhibirse **«El negro que tenía el alma blanca»**. La dirección, ya consagrada, de Benito Perojo y la intervención esencial de Conchita Piquer, la artista exquisita aclamada en toda Europa, hacen que **«El negro que tenía el alma blanca»** alcance una calidad artística que hasta ahora no alcanzó ninguna película española. **«El negro que tenía el alma blanca»**, por su fondo moral, por su fuerza emotiva y por su arte dejará en la historia de la cinematografía española un recuerdo indeleble. Estreno hoy viernes, a las seis y cuarto de la tarde.

—o—

CINEMAS GOYA Y BILBAO

Ayer se estrenó la grandiosa cinta **«En el misterioso fondo del mar»**, película submarina de gran interés, en la que se admiran las misterios que entrañan los fondos submarinos.

Antiguamente se filmaban películas submarinas sin salir del estudio con un pequeño acuario movido delante del objetivo, pero actualmente, gracias al aparato inventado por los hermanos Willianson, se ha podido conseguir una serie de películas hechas en el fondo del mar, siendo la más interesante de todas ellas la titulada **«En el misterioso fondo del mar»**, cuyo estreno en los **CINEMAS GOYA Y BILBAO** ha sido el acontecimiento más formidable de la presente temporada.

—o—

Palacio de la Música

El «Festival Beethoven», organizado por el maestro Lassalle y su insuperable orquesta, con el concurso del eminente «virtuoso» E. Iniesta, tendrá lugar mañana sábado, a las seis en punto de la tarde.

Programa: Overturas de Egmón y Eleonora núm. III. el concierto de violín y la Pastoral. Butacas, 5 pesetas; sillones de principal, 2,50.

—o—

"El caserío" y "La flor del pazo"

Todas las tardes a partir de hoy, **«El caserío»**, por el insigne tenor Emilio Vendrell, la Herrero, Galindo, Soler, el barítono José Luis Lloret, que tan feliz campaña está realizando; Angel de León y Antonio Palacios.

Por la noche, **«La flor del pazo»**, obra de ambiente popular portugués, acogida anoche con clamorosas aplausos y ovaciones delirantes.

«La flor del pazo» se dará todas las noches en la **ZARZUELA**. Su estreno ha constituído un éxito más para los elementos directivos del Teatro Lírico Nacional.

—o—

Cartelera de espectáculos

—o—

COMEDIA (Príncipe, 14).—6,30, Raquel Meller.—10,15 (popular, tres pesetas butaca), Los extremeños se tocan.

FONTALBA (Margarita Xirgu) (Pi y Margall, 6).—6, La ermita, la fuente y el río. — 10,15, La cantaora del puerto (estreno).

LARA (Corredera Baja, 17).—6,30, En paz y El pie.

ESLAVA (Pasadizo de San Ginés).—6,30 y 10,30, Dollars.

REINA VICTORIA (C. San Jerónimo, 28).—6,30 y 10,30, Juan de Mañara.

INFANTA ISABEL (Barquillo, 14).—6,30, Suéltate el pelo, Rosario.—10,30, Mi cocinera.

LATINA (Pza. de la Cebada, 2).—6,30, Divino tesoro.—10,30, La hija de la Dolores.

ALKAZAR (Alcalá, 22).—6,30, Pensión Valdivia.—10,30, Doña Tufitos.

COMICO (Mariana Pineda, 10). — 6,30, Charlestón.

ZARZUELA (Jovellanos, 11).—6, El caserío.—10,30, La flor del pazo.

APOLO (Alcalá, 49).—A las 6,30 El huésped del Sevillano.—A las 10,30, el éxito del año: El sobre verde. Dirige la orquesta el maestro Guerrero.

FUENCARRAL (Fuencarral, 145).—6,30 y 10,30, La calesera.

CIRCO DE PRICE (Pza. del Rey).—A las 10,15, reaparición de la formidable trapecista Luisa Leors. Schaffer, el artista enciclopédico, y toda la compañía de circo.

FRONTON JAI-ALAI (Alfonso XI).—4, a pala, Muñoz y Narru I contra Badiola y Ochoa; a remonte, Irigoyen y Errezábal contra Echániz (A.), Ucin y Berolegui.

ROYALTY (Génova, 6; teléfono número 34.458).—A las 5,30 y 10,15. Novedades internacionales. Exito grandioso: La malcasada. Lunes próximo, estreno: La loca fortuna (por Nicolás Rimsky, exclusiva).

PALACIO DE LA MUSICA (Pi y Margall, 13).—A las 6. Concierto por la Masa Coral «Zamora», con asistencia de su majestad la Reina.—10,15. Carnet de modas. De telón adentro (por Bessie Love y Tom Moore). Bajo el cielo de Montecarlo (por Betty Balfour).

CINEMA ARGÜELLES (Marqués de Urquijo, 11 y 13). Teléfono 33.579.—A las 6 y 10,15. Sálvese el que pueda. La viuda alegre (nutrida orquesta, canciones y bailes por los aplaudidos artistas Ortinis-Foliers y Amalia Jan-Bak y Constantino Baquer.

REAL CINEMA Y PRINCIPE ALFONSO.—5,30 y 10,15. Actualidades Gaumont. Barcelona a vista de pájaro. Más loca que una cabra. El general (éxito enorme). Lunes próximo. El fin de Montecarlo (por Francesca Bertini).

MONUMENTAL CINEMA (Atocha, 91).—5,30 y 10. Revista Pathé. El hambre de Canuto. Miguel Strogoff (completa).

CINEMA BILBAO (Fuencarral, 124; teléfono 30.796).—A las 5,30 y 10,15. Noticiario Fox. Gilberto el gigante (cómica). El misterioso fondo del mar. El hotel del himeneo. El doctor Jack (Harold, risa continua). Lunes estreno: Koenigsmark (gran acontecimiento).

CINE IDEAL (Doctor Cortezo, 5).—A las 5,30 y 10. Viernes de Moda. Exito colosal: La mujer de lujo (creación de la bellísima actriz alemana Lee Parry, dos jornadas, completa). La colina encantada (por los artistas yanquis Florence Vidor y Jack Holt).

INFANTA BEATRIZ (Claudio Coello, 45, y Hermosilla, 5).—6 y 10,15. ¡Que viene el oso! (pandilla). Mr. Beaucaire (Rodolfo Valentino). Spaventa, tangos. Tórtola Valencia (gran éxito).

CINEMA GOYA (Goya, 24).—Tarde, 6. Noche 10,15. Noticiario Fox. Gilberto el gigante. El doctor Jack (Harold). En el misterioso fondo del mar.

EXPOSICION DE LA CIUDAD Y LA VIVIENDA MODERNA (Zona del Retiro).—Atracciones científicas, artísticas y culturales. Todos los días, conferencias, cinematógrafo y conciertos. Tómbolas con grandes premios, entre ellos dos casas por valor de 60.000 pesetas. Restaurante Ritz. Almuerzos y té dancing. Gran iluminación de los paseos por medio de reflectores.

* * *

(El anuncio de las obras en esta cartelera no supone su aprobación ni recomendación.)

CRONICA DE SOCIEDAD

Bodas

En esta primavera se efectuará el enlace de la encantadora señorita María Teresa Enríquez de la Orden y Antolínez de Castro, con el abogado don José Ramón Bugallal e Iravedra, hijo del ex fiscal del Tribunal de Cuentas don Darío.

—En breve se celebrará el matrimonio de la preciosa señorita Virginia Parra de los Reyes, con el joven alférez de navío don Guillermo Rancés y Lías, hijo del marqués de Casa Laiglesia.

—En breve se unirá en eternos lazos la angelical señorita María Victoria Fernández del Corro y don Juan Alvarez de Estrada y Martín de Oliva, hijo de la marquesa viuda de Camarines.

Alumbramiento

La consorte de don José María Piñar Pickman ha dado a luz con felicidad una niña.

Ilustre huésped

Se encuentra en Madrid estos días, acompañado de su esposa, el joven profesor de la Universidad de Lima y distinguido ingeniero peruano doctor don Cristóbal de Losada y Puga. Pertenece a la Sociedad matemática española y es colaborador de la Revista matemática hispanoamericana. Hombre de muy vasta cultura y amante de España, contribuye eficazmente al fomento de nuestras relaciones intelectuales con su país.

EL DEBATE saluda cordialmente al que tanto impulso está dando al movimiento científico de aquella simpática República del Perú.

Enferma

La condesa viuda de Peña Ramiro se halla delicada de salud.

Deseamos el restablecimiento de la ilustre dama.

Viajeros

Han salido: para Bilbao, el marqués de Arriluce de Ibarra; para Cáceres, los marqueses de Cambil, la condesa viuda de Revillagigedo y los condes y condesa viuda de Adanero.

Regreso

Han llegado a Madrid, procedentes de de Biárritz, el ex presidente del Consejo de ministros marqués de Alhucemas, su distinguida consorte y don Nicolás Jordán de Urríes y Patiño.

Funerales

Al solemne funeral que la Congregación del Cristo de la Salud ha hecho por su rector don Enrique Podadera (q. e. p. d.) han asistido toda la Junta de gobierno con su presidente, los testamentarios, la familia del finado.

Los condes de Cerragería, don José Barajas, don Eduardo Cobián, don Félix Granda, don Antonio Fagoaga, señores Chavarri, condes de Finat, marqueses de Olivares, Kindelán, Travesedo (doña Dolores y don Francisco), viuda de Lacot, señoritas de Bascarán, condes de Santa Ana de Vista Alegre, Rolland (don Benito Guillermo), Retortillo Macpherson (don Agustín), etc.

Mañana sábado 26 y el martes 29, a las once, se celebrarán dos funerales costeados por los señores sacerdotes y dependientes del templo y por la Guardia de Honor del Sagrado Corazón de Jesús, pues era el señor Podadera director del Centro establecido en la iglesia.

Fallecimiento

El señor don Leonardo Aranguren Bonet falleció ayer.

Nació en Eibar en 1857.

Era viudo de doña Pilar Jiménez Vaquero, de quien deja dos hijos, doña Guadalupe y don José María.

Fué gobernador civil y secretario de varios Gobiernos y persona apreciada.

Enviamos sentido pésame a la familia doliente.

Entierro

Ayer se verificó el de la noble condesa de Goyeneche, viuda de Vilches.

Asistió al triste acto una concurrencia tan numerosa como selecta.

Presidieron el duelo el conde de la Cimera, hijo de la finada; los duques de Santo Mauro y de San Pedro de Gelatino, el conde de Torre-Arias y el capellán de la casa.

Reiteramos al conde de la Cimera nuestro sincero pésame.

El Abate FARIA

COCINAS DIEZMA
las mejores y más baratas. Cava Baja, 4.

JUVENTUD CATOLICA

—o—

Conferencias cuaresmales en San Andrés

Hoy, a las siete y media de la noche, darán comienzo en la parroquia de San Andrés las conferencias cuaresmales organizadas por la Juventud Católica de la misma, que estarán a cargo del padre Juan Echevarría, misionero del Corazón de María.

Nuevo Círculo de Estudios

Elementos de la Juventud Católica gijonesa han organizado un Círculo de estudios sociales en la Congregación Mariana del Colegio de San Francisco, de Villaviciosa. Funciona semanalmente, y lo integran los directivos de dicha Congregación.

LA VIDA EN MADRID

Casa real

El estado de Su Majestad sigue siendo cada día más satisfactorio. Esta mañana se levantó antes de almorzar, conversando con los jefes palatinos, permaneciendo fuera del lecho más horas que los días anteriores.

Su Majestad la Reina doña Victoria Eugenia recibió a las señoras de Lazloro y de Creus; marquesa de Argüelles, duquesa de Sanlúcar la Mayor, y a la marquesa de Castelar, acompañada de su hijo.

Una mantilla zamorana para la Reina

Ayer al mediodía recibía su majestad la Reina al presidente de la Masa Coral de Zamora, don Inocencio Haedo, a quien acompañaban las señoritas Carmen Sendín, María Moralejo, Julia Prieto, Pilar Haedo, Carmen Hernández, María Villanueva y Pilar Fernández Cuevas.

También los acompañaban el teniente coronel Crespo de Lara, y el comandante de Regulares señor Tellas.

Este último ofreció a la Soberana una preciosa mantilla zamorana, bordada en raso y con fleco de terciopelo antiguo. Después el señor Tellas presentó a doña Victoria al director y señoritas de la Masa Coral. Todos la invitaron a que asistiera a alguno de los conciertos que darán en Madrid.

La Reina agradeció mucho el valioso regalo, y prometió al comandante Tellas, enviarle un retrato con su autógrafo.

La Masa Coral de Zamora está compuesta de 95 cantantes: 33 señoritas, ocho niños y el resto hombres. Darán en Madrid tres conciertos en el Palacio de la Música. El día 25, a las seis de la tarde, con asistencia de la Reina Victoria e Infantas. El día 27, a las once de la mañana, popular, y el día 28, a las diez de la noche, asistiendo la Reina doña María Cristina.

Aunque cantan clásico, se proponen divulgar la canción española desconocida en el resto de España.

Antonio Machado, académico de la Española

En la Academia Española se verificó ayer tarde la votación para elegir sustituto en la vacante producida por fallecimiento de don Miguel Echegaray. Se presentaban, conforme recordarán nuestros lectores, don Antonio Machado y don Niceto Alcalá Zamora. Resultó elegido el primero que, de 26 votantes obtuvo 16 votos. El señor Alcalá Zamora tuvo ocho votos, y en blanco las dos restantes papeletas.

Se presume que, en vista de este resultado, no volverá a presentarse de nuevo el señor Alcalá Zamora.

Antonio Machado nació en Sevilla en 1875; tiene, por lo tanto, cincuenta y dos años.

Su obra literaria no es muy extensa; pero sí de la más elevada calidad. El lirismo de Machado es sencillo y profundo, como un símbolo de vida clara. Surgido este poeta al final del siglo XIX, cuando triunfa la explosión luminosa de Rubén Darío, sabe encontrar una senda nueva. Su libro «Soledades», que aparece en 1903, contiene poesías escritas entre 1899 y 1902. A las «Soledades» siguen en 1907 «Soledades, Galerías y otros poemas», donde se halla probablemente la labor capital de Machado.

Debe recordarse entre su obra el romance «La tierra de Alvargonzález», de gran maestría en la expresión.

Recientemente ha abordado el poeta la escena con no poca fortuna. Su obra «Julianillo Valcárcel», escrita en colaboración con Manuel Machado, hermano del nuevo académico y poeta también, merece más de lo que se dijo de ella y todas las noches resuenan en el Reina Victoria los aplausos que se tributan a «Juan de Mañara», la última producción teatral de los hermanos Machado.

Tres candidatos a la vacante de Cortázar

Aun no ha sido determinada la fecha en que haya de ser elegido el sustituto de don Daniel Cortázar. Se han presentado para cubrir esta vacante tres propuestas: la del señor Alonso Cortés, director del Instituto de Valladolid; la de don Rafael Altamira y la del conde de Gimeno.

Los proponentes de don Gabriel Miró, que aspiraba también a este puesto, han retirado definitivamente su propuesta. Parece ser que la causa principal de ello ha sido el poco arraigo que en el seno de la Academia adquiría esta candidatura; y aunque se ha insinuado por algunos que el señor Miró se retiraba para poder aspirar libremente al premio Fastenrath, parece lo más seguro que dicho señor se quede sin sillón y sin premio.

—Se han recibido en la Academia Española cartas de la mayor parte de los académicos regionales recientemente elegidos, dando las gracias por su elección.

Para el Museo del Prado

Don Luis de Errazu acaba de legar al Museo del Prado cinco cuadros de gran mérito y valor. Uno de ellos es un Greco, que representa a un caballero santiaguista arrodillado a manera de donador o como si ya muerto le acogiera su santo Patrono San Luis Rey de Francia, armado de guerrero. Un extenso rótulo dice que el retratado es el capitán Julián Romero «el de las hazañas». El cuadro ha figurado en la última exposición celebrada en Toledo con motivo del centenario del Greco.

Después del retrato del Cardenal Niño de Guevara, perdido para España, es este el más importante entre los pintados por el Greco.

Posterior en medio siglo es el admirable retrato de Inocencio X, antes de ser Papa, vestido de negro, con gorro pintado con vigoroso toque y honda verdad. En un ángulo aparece el escudo del Papa, compuesto de una torre, abajo cinco balas y arriba tres lises.

El tercer lienzo del legado viene a completar en lo posible un cuadro de Tiepolo, del que el Museo posee de antiguo la mitad. Ahora podrá reconstituirse idealmente, ya que restaurarlo sería casi imposible, por haberse perdido la mitad inferior donde estaba la cesta y las flores. El conjunto «San Pascual Baylón adorando el Sacramento» estuvo muy pocos años en el altar mayor del Convento de Aranjuez, siendo arrancado violentamente.

Completan la donación dos retratos femeniles: uno pintado por Angélica Kaufman (1741-1807), artista no representada en el Museo, y se atribuye el segundo a John Hoppner (1758-1810), siendo, por tanto, el primer ejemplar de la escuela inglesa que entra en el Museo del Prado.

Lo hecho por don Luis de Errazu, que fué patrono del Museo, es digno de agradecer y estimar tanto más cuanto que las donaciones que se hacen son muy escasas.

También don Pedro Florez ha remitido diez mil francos con destino al arreglo de la Sala de Mengs. Anteriormente ha remitido diversas cantidades para obras análogas en otras Salas.

Los cuadros donados por el señor Errazu podrán admirarse a partir de mañana en la Sala del legado de su hermano, en la planta baja, y dará una conferencia acerca de ellos el domingo 3 de abril, a las doce de la mañana, don Elías Tormo, vicepresidente del Patronato del Museo del Prado.

La beatificacion del padre Ascanio

A las fiestas que el domingo van a celebrarse en Villarejo de Salvanés con motivo de la reciente beatificación del padre Nicanor Ascanio, asistirán, representando a la Diputación, el presidente, señor Salcedo Bermejillo, y los diputados señores Azañón, Mamolar, Camacho y condes de Cedillo y de Canga Argüelles.

El Palacio de América

Hoy, a las cinco de la tarde, se celebrará en la Cámara de Industria una nueva reunión para tratar del Palacio de América.

La Comisión Paritaria Nacional

La Comisión Paritaria de Patronos y Obreros del Instituto Nacional de Previsión visitó ayer el Instituto de Reeducación profesional, con objeto de estudiar aspectos muy interesantes para sus actividades.

Los comisionados, representantes de las diversas regiones de España, vieron funcionar las clínicas de cirugía restauradora, las consultas de accidentes y enfermedades profesionales, las instalaciones de readaptación funcional, los laboratorios de investigación de las aptitudes individuales y la escuelas y talleres de reeducación, organizados industrialmente, donde los inválidos del trabajo se inician en las nuevas formas de actividad que han de permitirles volver a la vida de producción.

Acompañaron a los paritarios el subinspector general de Trabajo, señor López Núñez, y el asesor jurídico del ministerio del Trabajo ,señor Sánchez Bordona.

El material para cátedras ambulantes

En el paseo de Coches del Retiro se verificó ayer por la mañana la primera entrega de automóviles destinados a cátedras y laboratorios ambulantes.

El acto de la entrega fué presidido por el ministro de Fomento y el director de Agricultura.

Concurso desierto

La Real Academia de Ciencias Morales y Políticas ha examinado las cinco Memorias presentadas al 13 Concurso extraordinario al «Premio del conde de Toreno», acerca del tema: «El comunismo contemporáneo. Sus doctrinas, sus instituciones y sus procedimientos», y no encontrando en ninguno de los indicados trabajos mérito suficiente para obtener dicho premio, ha declarado que no ha lugar a su adjudicación.

La Infanta Beatriz en las capillas públicas

La infanta Beatriz, hija mayor de los Soberanos, asistirá ya a las capillas públicas, aunque no está determinado todvía cuál ha de ser la primera en que haga su presencia formando parte de la Corte. Se pensó en un principio que fuese en la del Domingo de Ramos, pero parece más probable que sea en la de la Infraoctava del Corpus. Si en tal fecha fuese ya obligatorio el uso de uniforme para las damas en las ceremonias palatinas, su alteza se presentaría luciéndolo.

En la misma época será presentada en sociedad la infanta doña Beatriz, que en lo sucesivo podrá asistir a los actos de la Corte.

La augusta dama no concurrirá a ninguna fiesta profana antes de asistir a la primera capilla pública por expreso deseo de su egregio padre, que quiere que sea una capilla pública el acto en que hagan su presentación en la Corte las Infantas.

La infanta doña María Cristina será presentada un año después que su augusta hermana.

Conferencia del señor Pérez Minguez

Sobre el tema «La Historia y el amor a España» dió ayer una conferencia en la Unión Patriótica el señor Pérez Minguez.

Comenzó diciendo que para servir mejor a España es indispensable conocerla, camino el más breve para amarla, siendo la Historia el medio insustituible.

El estudio de la Historia está abandonado, por entenderse que sólo en ella se desenvuelven temas bélicos, como único lazo entre los sucesivos Monarcas. Y esto no interesa generalmente.

Este es un falso concepto de la Historia tal como hoy se la comprende, pues en ella se deben estudiar todas las manifestaciones de la vida espiritual y material, única forma de comprender los fenómenos que en el desenvolvimiento nacional se advierten.

Hizo una breve excursión por la Historia de España, para sostener la ausencia de documentos auténticos durante varios siglos y la importancia que hay se les concede, ponderando la labor de los coleccionistas, citando los más principales.

La Historia ilumina todos los aspectos de la vida nacional. Sin ella no podría entrarse en la psicología de los cuadros del Greco, Tiziano y Goya, afrancesado éste en su espíritu y en su pincel.

La Historia nos dice cómo instituciones que parecen nuevas existían en España hace cuatro siglos, como la jornada de ocho horas (en el siglo XVI eran siete), la prohibición del jornal en especie, las vacaciones con jornal, en ninguna nación establecidas aún, etcétera, etc.

Con este motivo recuerda que fué Felipe II quien las implantó, lamentándose de que personas cultas y de merecido prestigio profesional se dejen llevar de un afán desmedido de emitir su opinión en particulares que precisan un especial estudio.

Terminó el conferenciante diciendo que amemos la Historia, pues ella nos descubrirá las injusticias cometidas por los extranjeros y, lo que es más lamentable, por españoles con nuestra Patria. Leamos esos libros de tan amenas y gratas enseñanzas y procuremos con nuestra conducta y laboriosidad hacernos dignos de llenar algunas páginas de ese libro de oro que se abre a la inmortalidad como homenaje de agradecimiento a nuestros gloriosos antepasados y para ejemplo y estímulo de las generaciones que nos sucedan.

El Colegio de Huérfanos de Telégrafos

Esta entidad ha dirigido una circular a sus Delegaciones participándoles que seguramente el día 1 de abril empezarán a circular los nuevos sellos del Colegio de Huérfanos de Telégrafos. Serán de tres valores los sellos: de una peseta, de diez céntimos y de cinco céntimos.

Se recomienda en la circular que toda carta de petición, permiso, pase, consulta, etc., venga acompañada de un sello de una peseta y un sello de diez céntimos, siquiera, en toda la correspondencia particular de las Delegaciones con el Colegio.

Termina recomendando que se inscriban como socios los compañeros que aún no lo sean.

Por recaudación de sellos se obtuvieron las siguientes cantidades: 991 pesetas en 1922, 5.492 en 1923, 5.949 en 1294, 13.195 en 1925 y 21.706 en 1926.

Estadística demográfica

Durante la semana del 13 al 19 del actual han ocurrido en Madrid 260 defunciones, cuya clasificación por edades es la siguiente:

De menos de un año, 29; de uno a cuatro años, 16; de cinco a diez y nueve, 20; de veinte a treinta y nueve, 30; de 40 a 59, 67; de sesenta en adelante, 98.

Las principales causas de defunción fueron las siguientes: corazón, 40; congestión, hemorragia y reblandecimiento cerebral, 15; tuberculosis, 25; meningitis, 19; cáncer, 14; nefritis, 7; gripe, 2; diarrea y enteritis, 7.

Con relación a la semana anterior, ha aumentado el número de defunciones, en 11.

La clasificación por distritos es la siguiente:

Centro, 18; Hospicio, 9; Chamberí, 26; Buenavista, 30; Congreso, 29; Hospital, 64; Inclusa, 23; Latina, 20; Palacio, 8, y Universidad, 33.

En estos avances las defunciones ocurridas en hospitales se cargan en el distrito en que radican.

Convocatorias para hoy

Academia de Dermatología (Hospital de San Juan de Dios).—10 m., sesión científica, en la que presentarán casos los doctores Sáinz de Aja, Sarry, Bejarano, Gay, Echevarría, Covisa, Puerta y Ontañón.

Academia de Jurisprudencia (Marqués de Cubas, 13).—7 t., reunión de la Comisión de trabajos prácticos para discutir el caso presentado por el señor Semprún sobre «Tercerías», haciendo uso de la palabra los señores Díaz y Fraile.

Asociación de Alumnos de Ingenieros (Piamonte, 12).—7 t., don Juan Díaz Muñoz, sobre «Nuevos procedimientos de apreciación de lanas».

Asociación de Estudiantes Mercantiles (plaza de Santiago, 2).—7 t., don Antonio Sacristán, sobre «Balances e Inventarios».

Biblioteca Popular del Hospicio (San Opropio, 14).—7,15 t., don Juan Dantín, sobre «Una visión de España (con proyecciones).

Colegio de Farmacéuticos (Santa Clara, 4).—6,30 t., doctor L. Rump, sobre «La moderna Quimioterapia de las enfermedades de las plantas de cultivo».

Exposición del Antiguo Madrid (Fuencarral, 84).—6 t., conde de Polentinos, sobre «La Plaza Mayor».

Exposición de la Ciudad y Vivienda Modernas (Parque de Madrid).—4 t., concierto y conferencia a cargo de don Salvador Crespo, sobre «Función tutelar del Estado en orden al problema de la vivienda».

Escuela Superior del Magisterio. — Doctor Romeo Lozano, sobre «Particularidades fisiológicas y anatómicas e Higiene del recién nacido».

Parroquia de San Ginés (calle del Arenal).—7,30, cuarta conferencia cuaresmal a cargo del padre Luis Urbano, O. P., que disertará sobre «La libertad y las leyes».

Sociedad Económica Matritense (plaza de la Villa, 2).—7 t., don Antonio Martínez Pajares, sobre «Vida económica marroquí. Las reformas y los Tratados internacionales».

Sociedad Odontológica (Esparteros, 9).— Sesión científica, en la que presentarán comunicaciones los doctores Vázquez y Mañes.

Instituto Francés (Marqués de la Ensenada, 10).—7 t., M. Laplane, sobre «Un salón parisiense en los últimos años del siglo XIX. Madame Caillavet y sus amigos».

Unión Iberoamericana (calle de Recoletos, 10).—6,30, t., marqués de Figueroa, sobre «Hispanoamérica en el siglo XX».

Otras noticias

BOLETIN METEOROLOGICO. — Estado general.—Avanza hacia el continente la perturbación atmosférica del Atlántico, generalizándose el mal tiempo por toda Europa, desde Noruega a España. Lluvia recogida en Madrid: 2,3.

CASAS BARATAS.—Por real decreto de fecha 22 del actual ha sido modificado el de 29 de julio de 1925, relativo al régimen de casas baratas, en el sentido de ampliar a cincuenta años, como máximo, el plazo de amortización de cédulas inmobiliarias para la construcción de casas.

EXPOSICION DE PINTURA.—Mañana, a las seis de la tarde, se inaugurará en el Salón del Lycéum (Infantas, 31) la Exposición de cuadros de la pintora argentina María Elena Ramírez.

Permanecerá abierta hasta el 3 de abril.

—o—

OBRA UTIL. — La importante Revista educativa y de información «La Enseñanza» acaba de publicar el **Calendario-Guía Académico-Administrativo**, donde pueden consultar los lectores toda clase de estudios con las novísimas disposiciones, desde el ingreso en el Bachillerato, Escuelas especiales, estudios de Facultad y oposiciones.

Por ello felicitamos a «La Enseñanza», así como a su director, el profesor de la Normal Central, don Godofredo Escribano.

—o—

En el «stand» de las Compañías Eléctricas de la Exposición de la Vivienda, que se celebra en el Retiro, dará en los días 27, 28, 29 y 30, a las cinco de la tarde, interesantes conferencias sobre el mejor aprovechamiento de la luz eléctrica, el ingeniero electro-mecánico don Martín Arrúe, especializado en Luminotecnia, para dar a conocer la utilización racional del fluído, según los modernos principios científicos, tanto para el alumbrado doméstico, como en el de escaparates y locales de trabajo mercantil e industrial.

Conferencias de S. Ginés

Libertad y revelación

Tal ha sido el tema de la tercera conferencia del padre Luis Urbano. Comenzó con una evocación del diluvio, como símil de la tormenta que se desencadena en la naturaleza humana cuando lucha la libertad contra las pasiones; y así como en aquel cataclismo brilló el arco iris, en éste brilla la gracia de Dios: Te basta mi gracia, como dijo a San Pablo. Hoy como siempre el problema de la libertad y la gracia se discute en todas partes, y hasta en las Universidades se desatienden temas más apropiados a la enseñanza científica para desbarrar contra la religión, y citaba a este propósito el suelto de ayer de EL DEBATE. Pasa en seguida a la proposición de su conferencia: actitud de la gracia ante la libertad y de la libertad ante la gracia.

Pero la gracia, la acción divina de la gracia en el hombre la estudia en la revelación. De tantos libros como ha producido el ingenio humano, sólo cinco llevan el nombre de sagrados o inspirados; los de la India, los de la China, los de Persia, el de Arabia y los de Judea. Verdadera o no la inspiración divina, estos libros han ejercido influjo profundo en la humanidad, porque, antes que el entendimiento por su verdad, dominan la voluntad porque a ella se enderezan. Pero mientras que los libros reputados por sagrados y que no lo son, han embrutecido a los pueblos por ellos formados; la Biblia ha formado la porción más gloriosa de la humanidad, los pueblos europeos. Y la razón está en que las páginas de la Biblia contienen todas la afirmación y exaltación de la libertad humana. Dios crea al hombre y le infunde un soplo de libertad; el hombre abusa de ella, a la primera claudicación de la libertad sucede el primer castigo con que se la reconoce. Después Dios hace un pacto o testamento con su pueblo, en lo cual va implícita la libertad libérrima de las dos partes; los profetas son los cantores de la libertad sobre la cual fundan la unidad nacional; la lealtad al pacto con Dios es la causa de la prosperidad y la gloria del pueblo de Israel; la causa de sus desdichas, el pecado, es decir, la perversión de su libertad. Jesucristo proclama de nuevo la libertad de los hijos de Dios y San Pablo, delante del coliseo, lanza al poderío romano, a los señores de tanta servidumbre, el grito más elocuente de la libertad. Ya no hay siervo ni libre, sino todos iguales ante Dios y la conciencia. Inmediatamente comienza la lucha de la Iglesia por la libertad; los mártires la confirman con su sangre, los concilios con sus actas, los papas con sus anatemas. Aparecen las herejías que solapada o paladinamente quieren hacer del hombre un esclavo del mal; la Iglesia por boca de sus doctores las refuta. Lucha siglos y siglos contra la esclavitud; defiende a la mujer, al niño, al pobre; y repite el «non licet» a los reyes, a los poderosos para amparar la libertad de los débiles.

El protestantismo viene también a negar el libre albedrío para lanzar al hombre al más abyecto libertinaje; la Iglesia afirma una vez más la existencia de la libertad y la declara en Trento dogma sagrado. El cesarismo, el jansenismo y también el liberalismo, enemigos todos de la libertad, oyen la enérgica condena de la tiranía en todas sus formas, que lanzan Gregorio VII, Pío VII, Pío IX y por fin León XIII, que escribe su encíclica «Libertas», monumento admirable en defensa de la libertad de los pueblos.

Dios ha sostenido y confirmado la libertad y sería preciso suprimir la revelación y la iglesia para negarla. La libertad, en cambio, sigue afirmándose aun frente a la gracia, porque el acto de fe es libre. Sano Tomás lo hace derivar del imperio de la voluntad sobre el entendimiento.

Las verdades sobrenaturales son superiores a nuestra razón y ésta no encontrará nunca la evidencia intuitiva que la fuerce a aceptarlas. La voluntad se rinde ante la belleza de Dios, ante su bondad, ante su infinito ser y obliga a la inteligencia a dar su asentimiento. Hay en ello una especie de simpatía y todos sabemos, en el orden humano, cuánto influye la voluntad sobre las afinaciones y adhesiones de la razón. Pero aun así, delante de Dios la libertad se rinde voluntariamente.

Dos sabios presencian un milagro; el uno se conmueve, el otro sonríe. Dios ha tocado con su gracia la voluntad del primero; el segundo permanece insensible. El origen del asentimiento está, pues, en la voluntad. Dios puede hacer el milagro y debemos pedirle que lo haga para que la voluntad del sabio incrédulo se rinda; entre tanto, se afirma libremente.

Con el episodio conmovedor del ciego que pedía a Jesucristo le devolviera la vista terminó el padre Urbano su conferencia que, si menos completa y ordenada que la de ayer, en cambio, la ha superado con arrebatos de soberana elocuencia propios de los grandes oradores.

AL LLEGAR A MADRID DEBE DIRIGIRSE AL
HOTEL INFANTE DON JUAN
Calle Recoletos, 10. Bendecido por Prelados. El mejor, más serio y distinguido, predilecto de familias. Magníficas habitaciones. Gran cocina. Precios reducidos.

ARENAL, 4. POMPAS FUNEBRES
—o—
Imitarle pretenden,
¡ay!, pero en balde,
que es el **Licor del Polo**
inimitable.
—o—
POMADA CEREO Cura herpes, eczemas, úlceras, sabañones, grietas, quemaduras, granulaciones.

Función social de la propiedad

Sólo el liberalismo económico la niega

Si la propiedad no es social será antisocial

Conferencia del señor Minguijón

En la Sociedad Económica Matritense dió ayer la penúltima conferencia del curso organizado por el Grupo de la Democracia Cristiana el ilustre catedrático de la Universidad de Zaragoza don Salvador Minguijón, que habló de «La función social de la propiedad».

Es tan evidente la función social de la propiedad, que es inconcebible que haya quien la niegue, como no sea el liberalismo económico, del que es una consecuencia lógica tal negación. En España, dada la política católica que se sigue, interesa extraordinariamente, y aun se hace necesario señalar, el nexo que existe entre el liberalismo económico y el político y la inconsecuencia con que proceden aquellos que rechazando el segundo caen dentro del campo del primero. Ambos liberalismos son lo mismo en su esencia, si bien, en cierto aspecto, puede afirmarse que es más dañoso el económico, porque no se trata de la soberanía absoluta de un individuo cualquiera con independencia de la autoridad de Dios, sino de la soberanía, de la absoluta soberanía de quienes son mucho más temibles por estar armados con la influencia y el poder que en sus manos pone la propiedad. El liberalismo económico, según un escritor, es la aplicación a la vida económica de todos los errores del liberalismo.

Adujo textos de Salvá y Salvany en su folleto «El liberalismo es pecado», afirmando que el liberalismo incrédulo está en pugna con la libertad política e insistiendo en señalar la facilidad con que se pasa del liberalismo económico al político, que tienen el mismo origen.

Determinó la posición adoptada por los católicos en orden a la vida económica, explicando la naturaleza del catolicismo liberal, como un catolicismo reducido a su misticismo y a su culto, pero despojado de su moral social, y se lamentó de que hayan caído en él individuos que decían profesar el integrismo. Hay que apartarse de toda sospecha de liberalismo, aunque venga disfrazado de integrismo, a menos que sea un integrismo auténtico, que mantenga la llama evangélica que ardía en el alma de Luis Veuillot—decía el señor Minguijón—, que es el que yo anhelo para España. (*Muchos aplausos.*) Las palabras función social aplicadas a la propiedad se encuentran usadas por primera vez por Comte en 1851, según ha escrito el señor Pabón, y la afirmación capital de Comte es la de que el hombre es una abstracción, y que la única realidad es la humanidad. Cree Comte que la propiedad es social en su origen, pero individual en su uso, ya que el trabajador, antes de empezar a trabajar y a producir ha heredado ya lo acumulado por las sociedades precedentes.

Después de exponer la doctrina de Comte, expuso la de Diguit, considerando inadmisibles una y otra, puesto que en ambas la idea de función absorbe la del derecho subjetivo.

La verdadera cuestión está en saber si hay que admitir causas finales o sólo causas eficientes. El fin no es nunca individual, es siempre social, pues todos nuestros actos han de realizarse en la convivencia humana. El fin significa ordenación de relaciones entre los seres y, por tanto, rebasa la esfera individual, mira al conjunto y tiene carácter social. Si se niegan las causas finales, no queda más que la anarquía.

Todos los derechos en cuanto dicen relación al hombre son sociales, pero unos lo son de una manera positiva y otros de un modo negativo. Estos están limitados por el fin social; aquéllos no sólo no deben estorbar, sino que han de prestar su cooperación a los demás derechos.

¿Qué criterio emplear para distinguirlos? En este punto expone la distinción de Fouillée entre el derecho civil, que es el derecho de gobernarse a sí mismo, y el derecho político, en que no puede uno gobernarse a sí mismo sin gobernar al propio tiempo a los demás.

¿Cuál es el concepto de la propiedad en orden a estos principios? La función social de la propiedad significa ordenación del derecho de propiedad al interés general como norma superior a la voluntad y al interés del propietario. El hombre no crea nada, transforma; por eso trabaja siempre sobre una materia prima que pone Dios. Pero además el hombre aprovecha el resultado del trabajo de las generaciones anteriores a él, y la sociedad no puede consentir que se vuelva contra ella lo que se produjo con su ayuda y cooperación. Por esto precisamente es inadmisible el concepto de la propiedad del Código de Napoleón y el de los Códigos montenegrino, italiano y belga, inspirados en el francés. Cita algunas disposiciones del Fuero Juzgo y de las Partidas para exponer el concepto de propiedad, que pone de relieve nuestra tradición jurídica, y hace un fervoroso elogio de las Leyes de Indias, por su sentido social, no superado hasta ahora y que han dado a España más glorias que las Partidas y el Fuero Juzgo juntos.

Alude a la doctrina de Santo Tomás, según la cual el guardador de la riqueza no lo es tan sólo para su utilidad, sino *ad quoddam commune*, esto es, para un fin común, y esto le lleva a combatir el optimismo de Bastiat, afirmando que el interés económico individual por sí solo produce la anarquía.

Si la propiedad no es social, será antisocial, pero nunca vivirá apartada de la sociedad ni indiferente a ella. En la pequeña propiedad el interés del propietario suele identificarse con el interés común, cosa que no suele ocurrir en la gran propiedad. Cuando la propiedad se acumula deja de ser satisfacción de necesidades y pasa a ser señorío y dominación, que es preciso reglamentar, aunque no conviene exagerar demasiado la reglamentación, porque la propiedad dejaría de ser deseable y desaparecería el estímulo de la producción.

El señor Minguijón fué muy aplaudido y felicitado.

El estatuto de funcionarios municipales, aprobado

Se suprimirá la categoría de oficiales terceros y se exigirá título en la oposición a oficiales segundos

Un escalafón de escribientes

Sesión del Pleno municipal

Ayer celebró el pleno del Ayuntamiento la primera sesión de este período cuatrimestral, presidida por el alcalde, conde de Vallellano.

Se siguió el mismo sistema que en otras sesiones; en una primera vuelta se aprobaron los asuntos que no ofrecían discusión y se dejaron sobre la mesa otros, entre ellos la moción de la Alcaldía proponiendo se eleve al ministro de Hacienda una instancia recabando el auxilio del Estado para el plan general de obras municipales; casi todos los otros asuntos que quedaron sobre la mesa se refieren a la interposición de recursos.

Por votación se acordó la destitución de un ordenanza y de un escribiente. Se admitió la dimisión del cargo de concejal presentada por don Santiago Valiente, y se acordó, por indicación del señor Antón, que no procedía admitir la del señor Rodríguez, por no existir ya la incompatibilidad en que la fundaba.

Estatuto de funcionarios

En realidad, este asunto constituyó la sesión de ayer. El señor Aristizábal, por la Comisión especial de reorganización de servicios, pronunció durante una hora un documentado discurso, dando cuenta en líneas generales de la labor de dicha Comisión, tanto en lo que se refiere al estatuto de funcionarios como a la reforma de la plantilla general de la Administración.

—Tuvimos en cuenta—dice—la norma que se nos había dado: que la reorganización fuera a base de no aumentar los gastos. Esto obligó a la Comisión a estudiar muy detenidamente el asunto, porque queríamos a la vez defender los intereses de los funcionarios. Las faltas que haya en nuestro proyecto de reorganización son imputables a la carencia de medios económicos con que nos encontramos.

Para la reorganización, la Comisión siguió el orden de empezar por los servicios centrales. Los principales dictámenes estudiados han sido tres: estatuto de funcionarios, reorganización del servicio administrativo, con inclusión de las plantillas, y cuerpo de contabilidad.

Se ha procurado clasificar las materias en secciones, por analogía; que los funcionarios presten servicio dentro de sus respectivos escalafones y que los servicios estén en armonía con la categoría y naturaleza de los funcionarios.

Los únicos aumentos que se proponen son: dos plazas de taquígrafos, dos jefes técnicos de las secciones de vías y edificaciones—de nueva construcción—y un ingeniero jefe del negociado de Transporte, para centralizar todo lo referente al consumo de gasolinas, grasas, etc.

Entiende el señor Aristizábal que lo hecho por la Comisión es una verdadera reorganización. Las secciones de Vías y Obras agruparán los servicios correspondientes, y habrá dentro de ellas departamentos técnicos y administrativos. Dentro de la sección de Vías estará la sección de Tráfico. No faltan reformas en el registro general, abastos y enseñanza. En el dictamen de la Comisión se sustenta el criterio de que sobra personal y de que es necesario, en consecuencia, caminar hacia la amortización.

En el estatuto de funcionarios se propone la extinción de la categoría de oficiales terceros y que en su lugar se cree un cuerpo de escribientes, en el que se podrá llegar a 6.000 pesetas de haber, pero siempre dentro de ese escalafón. El ingreso en el escalafón de oficiales administrativos se hará por la segunda categoría, con el sueldo de 4.000 pesetas y mediante oposición, en la que se exigirá el título de abogado, perito mercantil o el título que se dará en la Escuela de funcionarios municipales. A los empleados se les concederán permisos de ocho días; vacaciones de quince; licencia de un mes, con todo el sueldo, para asuntos propios, y de dos meses en caso de enfermedad. Subsistirá el régimen de gratificaciones.

Respecto al régimen de sanciones, se propone la creación de Juntas calificadoras y conciliadoras.

Las vacantes de jefe de negociado de tercera se cubrirán así: el 50 por 100 por antigüedad, el 25 por 100 por oposición entre funcionarios y el 25 por 100 restante por oposición libre.

Al terminar de exponer en líneas generales el proyecto, el señor Aristizábal es aplaudido.

Turnos en contra no hubo en realidad. El señor Latorre es contrario al proyecto, e insiste en que la Comisión trabajó con mucho secreto. No está conforme con que se supriman 23 empleados del negociado de Estadística; con que se creen esas plazas de jefes de vías, edificaciones y transporte, y, sobre todo, con que se exija título para la oposición a oficiales segundos; en esta última parte es en la que encuentra apoyo en algunos concejales y la única que tuvo que ser votada antes de aprobar el estatuto propuesto por la Comisión reorganizadora.

Intervienen los señores Arteaga, marqués de Fuensanta, González Serrano y otros; el dictamen no encontró escollo alguno de consideración. En cuanto a si había de exigirse título o no, parecía que la opinión general era que no, pero en la votación triunfaron los partidarios del título por 31 votos contra 14; en este sentido votaron incluso los señores Arteaga y Carnicer; el primer teniente de alcalde, señor Antón, dió su voto en contra de la exigencia de título.

Así quedó aprobado el estatuto de funcionarios, y seguidamente se levantó la sesión para continuarla hoy con la discusión de la reforma de plantillas, en la que no está comprendida la de contabilidad. Ayer los señores Aristizábal y Latorre mostraron la conveniencia de que la reforma de esta plantilla de contabilidad venga pronto al pleno.

¿QUE ES EL
REUMOVITAL?
LA SALVACIÓN DEL REUMATICO

Emisión en honor del vuelo a Guinea

Hablan por la radio el ministro de la Gobernación y el general Jordana

Interviú ante el micrófono a los tripulantes de la escuadrilla «Atlántida»

La emisión de la Unión Radio en honor del vuelo a Guinea dió comienzo anoche, a las once y cuarto. Asistieron los ministros de la Gobernación e Instrucción pública, el director de Marruecos y Colonias, general Jordana, y los señores marqués de Casa Castejón, Urgoiti, Ruiz Senén, Rementeria, general Elola, López Olivares, conde de Leiva, Roa, Palacios, los tripulantes de la escuadrilla *Atlántida*, señores Llorente, Rubio, Cañete y Merino, y otras muchas personas.

Discurso del presidente

Empezó el acto, ante el micrófono, con la lectura que el general Martínez Anido hizo del siguiente discurso del jefe del Gobierno.

«Con verdadera contrariedad me privo de la asistencia eprsonal a este vo de la asistencia personal a este voz a la numerosa falange de radioescuchas que en España se ha formado. Pero si mi salud me impide, por el momento, esa satisfacción, la bondad del vicepresidente del Consejo de ministros, mi colaborador, amigo y compañero general Martínez Anido, va a permitir a todos recoger el sentir del Gobierno en esta ocasión, que nos es gratísima porque tiene el doble carácter de enaltecer a un tiempo una hazaña más de nuestra gloriosa Aviación y el de dar a conocer la rica colonia española a que venimos dedicando afanes y cuidados, que la saquen del abandono y olvido en que perecía.

¡Qué sensación de patriotismo para los connacionales y de prestigio para los indígenas, la de ver llegar los intrépidos pájaros de alas de acero y corazón de fuego, que llevaban nuestro saludo y nuestro anhelo con la prosperidad de todos!

En la España reviviente de hoy, de la que habla el mundo todos los días, corresponde a la Aviación una parte muy importante, no sólo en el aspecto militar, en que compartió con Ejército y Marina las dificultades y glorias de una ruda campaña, sino en el cultural y técnico, en el que queremos demostrar al mundo nuestro deseo de distinción y de amor a la paz y cordialidad entre los pueblos, porque por lo mismo que somos un Gobierno firme, creemos ser un Gobierno avanzado, pues el progreso no está en mantener sistemas políticos ya arcaicos que la experiencia desacreditó, sino en crear los nuevos sobre la base de la disciplina y deberes sociales de los ciudadanos, como ofrenda al bien colectivo y defensa de una civilización que a medida que se ha ido olvidando y apartando de la doctrina de Cristo, ha ido derrumbándose. Volvamos a ella con fe, que en su esencia vive todo progreso, todo amor y toda alegría. Salud a los oyentes.»

Otros discursos

El programa desarrollado fué muy amplio y completo. Hablaron los señores Iradier, Bravo Carbonell y don Enrique Messeguer. El señor Pérez Seoane interviuvó a los aviadores. Se leyeron un discurso del subgobernador de Bata, con tríptico de Luis Puerta, dedicado a la escuadrilla; un trozo de un discurso de Casa Juan y una carta de León e Izaguirre al conde de Jordana, en la que copia un trozo de una carta que él a su vez recibió de Clemente de Goicoechea; todos estos señores son naturales de aquella colonia y se expresan en términos patrióticos, llenos de entusiasmo.

Medina y la orquesta de Unión Radio se encargan de hacer aun más agradable la velada.

Discurso de Jordana

El general Jordana puso el broche al acto con un elocuente discurso. Se mostró conmovido ante este acto; tuvo un recuerdo para el presidente y palabras de agradecimiento para los ministros de la Gobernación e Instrucción.

Muestra su alegría ante la hazaña gloriosa de la *Atlántida* y al ver la buena marcha de nuestro problema colonial.

No soy el llamado—añade—, por razón de mi cargo, a encomiar la labor en este aspecto; los hechos son más elocuentes que las palabras.

Dados el cariño que el Gobierno presta a nuestras colonias, la inteligencia de Núñez de Prado y las virtudes de la raza, el porvenir de nuestras colonias es halagüeño. Guinea será para España un venero de riqueza.

Tuvo un recuerdo para los españoles de Guinea y para los que luchan en Marruecos, y pidió una oración por los que sucumbieron en la lucha. Terminó con vivas a España y al Rey. (*Muchos aplausos.*)

Bando del gobernador civil

El gobernador civil publicó el anunciado bando sobre saneamiento de las afueras de Madrid. La parte dispositiva dice, en síntesis, lo siguiente:

Que en el plazo de tres meses, a contar de la publicación de este bando, desaparezcan, con las debidas precauciones sanitarias, los montones y depósitos de inmundicias, despojos y desperdicios situados en corrales, terrenos, solares y demás lugares descubiertos y que estén enclavados a menos de 300 metros de las carreteras de Madrid a Toledo, Madrid a Portugal (Extremadura), Hipódromo a Chamartín de la Rosa y, en general, de todas cuantas parten de Madrid.

Los alcaldes de Madrid y de los pueblos limítrofes fijarán en un plazo de dos meses, a una distancia no menor de 300 metros de las carreteras y lo suficientemente alejado de las viviendas, el lugar que ha de ser utilizado como vertedero o depósito de basura.

Transcurrido el plazo determinado para que desaparezcan los depósitos de basuras, residuos, etc., el Ayuntamiento de Madrid y los de los pueblos cercanos procederán a la cremación de todos los montones de residuos, depósitos de basuras, etc., existentes en la actualidad.

Queda prohibido verter y acumular basuras en el término municipal de Madrid y en los de los pueblos limítrofes, a menor distancia de las carreteras de la prefijada en este bando.

Quedan exceptuados de las disposiciones de este bando los estiércoles y basuras destinados a usos agrícolas, utilizables para el abono o fertilización de las tierras de cultivo.

BOLSAS Y MERCADOS

MADRID

INTERIOR 4 POR 100.—Serie F (69,90), 70,05; E (69,90), 70,05; D (69,95), 70,05; C (69,95), 70; B (69,95), 70; A (70), 70; G y H (70), 70.

EXTERIOR 4 POR 100.—Serie F (84,10), 84,15; E (84,15), 84,20.

AMORTIZABLE 4 POR 100.—Serie D (87,50), 88,10; C (87,50), 88,10.

5 POR 100 AMORTIZABLE 1926.—Serie A (103), 103,10; B (103), 103,10; C (103), 103,10; E (102,70), 103,10.

5 POR 100 AMORTIZABLE 1920.—Serie E (93,20), 93,25; C (93,25), 93,25; B (93,25), 93,25; A (93,25), 93,25.

5 POR 100 AMORTIZABLE 1917.—Serie D (93,25), 93,20; C (93,15), 93,20; B (93,15), 93,20.

DEUDA FERROVIARIA.—Serie A (102,35), 102,50; B (102,35), 102,50; C (102,35), 102,50.

AYUNTAMIENTO DE MADRID.—Madrid, 1868 (96,25), 96,25; Expropiaciones del Interior, 1899 (96), 96,75; Villa de Madrid, 1914 (87,75), 87,75; 1918 (87,25), 87,50; Mejoras Urbanas, 1923 (94), 94.

VALORES CON GARANTIA DEL ESTADO.—Transatlántica, 1925, mayo (96,25), 96; noviembre (96), 96; 1926 (102), 102; Tánger-Fez (100,25), 100,25.

CEDULAS HIPOTECARIAS.—Banco Hipotecario: 4 por 100 (89,50), 89; 5 por 100 (98), 98; 6 por 100 (106,75), 106,50.

EFECTOS PUBLICOS EXTRANJEROS. Cédulas argentinas (2,49), 2,48; Marruecos (85,55), 85,70.

CREDITO LOCAL (99), 99.

ACCIONES.—Banco de España (651), 648,50; ídem Hispano-Americano (181,50), 181,50; ídem Español de Crédito (230), 237; ídem Central (102), 102,50; ídem Río de la Plata, nuevas (201), 204; Hidroeléctrica Española (177), 177; Chade (535), 524; Unión Eléctrica (128), 128; Telefónica (100), 100; Duro-Felguera, fin corriente, 66,50; Centenillo (220), 230; Guindos (104,25), 104,25; Tabacos (200), 200; Transmediterránea (91), 91; Madrid a Zaragoza y Alicante: contado (483,50), 488,50; fin corriente, 487,50; fin próximo, 489,50; Nortes: contado (504), 505; fin corriente, 504,75; Tranvías, contado (97), 97; Alcoholera (91,50), 91,50; Azucareras preferentes: contado (103), 102,50; fin corriente, 102,50; ordinarias: contado (40,50), 39,50; fin próximo, 39,75; Explosivos (423), 419; Férrix (298), 300; Altos Hornos (152), 150.

OBLIGACIONES.—Hidroeléctrica Española: B (100), 100; D (100), 100; Unión Eléctrica Madrileña, 6 por 100 (103,50), 103,50; Minas del Rif, B (94,50), 94,50; Constructora Naval, 5,50 por 100 (98), 97,50; Altos Hornos (102), 101,75; Transatlántica, 1922 (104), 104; Norte: primera (72,35), 72,45; segunda (70,75), 71; Asturias, primera (70,40), 70,30; Norte, 6 por 100 (104,75), 104,70; Alicante: primera (330), 331,75; F (93,50), 94,45; G (103,25), 103,25; Metropolitano, 5,50 por 100 (94,50), 94,50; Peñarroya-Puertollano (97,50), 98; Norte Africano (60), 65; R. C. Asturiana: 1919 (100,50), 100,50; 1920 (100,25), 101; Peñarroya (100), 100.

BONOS.—Constructora Naval, 1917 s/c, 97,50; Minas del Rif, B (100), 100.

Par.	Monedas.	Precedente.	Día 24
1,00	1 franco franc...	0,22	0,22
5,00	1 belga	0,781	*0,781
1,00	1 franco suizo...	*1,081	*1,076
1,00	1 lira	*0,259	0,255
25,22	1 libra	27,15	27,08
5,18	1 dólar	5,62	5,58
1,23	1 reichsmark	*1,33	*1,33
1,39	1 cor. sueca.......	1,79	
1,39	1 cor noruega...	*1,47	*1,47
0,95	1 cor checa.......	*0,168	*0,1675
5,60	1 escudo	*0,295	*0,30
2,59	1 peso argent....	2,38	2,36

Nota.—Las cotizaciones precedidas de asterisco no son oficiales.

BARCELONA

Interior, 70,30; Exterior, 84,35; Amortizable 5 por 100, 93,40; Norte, 504,50; Alicante, 487,75; Andaluces, 73,75; Hispano Colonial, 78,25; francos, 22; libras, 27,13; dólares, 5,58; francos suizos, 107,50.

BILBAO

Altos Hornos, 150; Explosivos, 418; Resineras, 150; Banco de Bilbao, 1.860; ídem España, 651; Sota, 940; Nervión, 625; H. Ibérica, 482; Sevillana, 127; Babcock, 355; Argentífera Córdoba, 21; Eléctrica Vizcaya, 685; E. Viesgo, 360; Alcaracejos, 105; H. Española, 171; Mengemor, 127; Navegación Vizcaya, 36; Iturri, 7; Norte, primera, 72,25.

PARIS

Pesetas, 453,75; libras, 124,03; belgas, 355; liras, 116,37.

LONDRES

(Apertura)

Pesetas, 27,15; francos, 123,99; dólares, 4,8563; belgas, 34,94; francos suizos, 25,255; liras, 101,55; coronas noruegas, 18,61; ídem danesas, 18,2125; pesos argentinos, 47,55; mil reis, 5,86.

(Cierre)

(RADIOGRAMA ESPECIAL DE EL DEBATE.)

Pesetas, 27,135; marcos, 20,46; francos, 124; ídem suizos, 25,24; belgas, 34,94; dólares, 4,8565625; liras, 105,50; marcos finlandeses, 192,625; chelines austriacos, 34,525; mil reis, 5,875; pesos argentinos, 47,5625; Lens, 795; coronas checas, 164; ídem suecas, 18,13; ídem noruegas, 18,585; ídem danesas, 18,22; escudos portugueses, 2,53125; florines, 12,13625; dracmas, 375,50; Bombay, 1 chelín, 5 peniques, 96525; Changai, 2 chelines 5 peniques, 75; Hongkong, 1 chelín 11 peniques, 50; Yokohama, 2 chelines 0 peniques, 3125.

BERLIN

Pesetas, 75,45; libras, 20,464; francos, 16,505; pesos argentinos, 1,783; coronas checas, 12,479; florines, 168,64; escudos portugueses, 21,52; mil reis, 0,498.

NUEVA YORK

Pesetas, 17,88; francos, 3,9162; libras, 4,8562; liras, 4,6025; coronas noruegas, 26,09.

ESTOCOLMO

(RADIOGRAMA ESPECIAL DE EL DEBATE.)

Libras, 18,135; dólares, 3,735; marcos, 88,65; francos, 14,67; belgas, 51; florines, 149,45; coronas danesas, 99,65; ídem noruegas, 97,60; marcos finlandeses, 9,14; liras, 17,30.

VARSOVIA

(RADIOGRAMA ESPECIAL DE EL DEBATE.)

Dólares, 7,92; libras, 43,56.

NOTAS INFORMATIVAS

Pesetas nominales negociadas:

Interior, 1.525.900; En Dobles, 2.850.000; Exterior, 216.000; 4 por 100 amortizable, 22.500; 5 por 100 amortizable, 1920, 134.500; 1917, 61.500; 1926, 83.000; Deuda Ferroviaria, 225.000; obligaciones municipales 1868, 500; Interior, 1899, 57.500; Villa de Madrid, 1914, 12.500; 1918, 64.500; 1923, 5.500; Transatlántica, 1925, mayo, 25.000; noviembre, 27.000; 1926, 29.000; Tánger a Fez, 8.000; cédulas del Banco Hipotecario, 4 por 100, 19.000; 5 por 100, 100.000; 6 por 100, 89.000; Crédito Local, 8.000; cédulas argentinas, 11.000 pesos; Marruecos, 15.000; Banco de España, 3.500; Central, 37.500; Español de Crédito, 3.750; Hispanoamericano, 380.500; Hidroeléctrica Española, 21.500; Chade, 1.500; Unión Eléctrica Madrileña, 10.500; Telefónica, 22.500; Centenillo, 10.000; Felguera, fin corriente, 12.500; en Dobles, 412.500; Los Guindos, 3.000; Tabacos, 2.500; Transmediterránea, 34.000; Fénix, 5.000; Madrid a Zaragoza y a Alicante, 225 acciones; fin corriente 50 acciones; fin próximo, 175 acciones; en Dobles, 7.625 acciones; Norte, 26 acciones; fin corriente, 75 acciones; Tranvías, 12.500; Alcoholera, 5.000; Altos Hornos, 5.000; Azucareras preferentes, 106.000; fin corriente, 25.000; ordinarias, 81.500; fin próximo, 12.500; en Dobles, 25.000; Explosivos, 4.000; Río de la Plata, nuevas, 20 acciones; Hidroeléctrica Española, B, 37.500; D, 37.500; Unión Eléctrica Madrileña, 6 por 100, 1.500; Minas del Rif, B, 12.500; bonos, B, 500; Norte Africano, 2.500; Construcción Naval, 5,50 por 100, 50.000; bonos, 1917, 500; Transatlántica, 1922, 5.000; Norte, primera, 130.500; segunda, 25.000; Asturias, primera, 12.500; Norte, 6 por 100, 10.000; M. Z. A., primera, 43 obligaciones; F, 12.500; G, 24.500; Metropolitano, 5,50 por 100, 22.500; Peñarroya y Puertollano, 92.500; Altos Hornos, 6 por 100, 5.000; Asturiana, 1919, 4.500; 1920, 500; Peñarroya, 26.500.

* * *

En la reunión de Bolsa de ayer únicamente los fondos públicos y la peseta mantienen la misma orientación de los pasados días, siendo en estos departamentos donde se advierte mayor actividad. Los restantes valores presentan algunas alternativas, con cesión de posiciones por parte de determinadas acciones.

De los valores del Estado ganan 15 céntimos el Interior, cinco el Exterior, 10 el 5 por 100 amortizable de 1926, cinco el de 1917 y 15 la Deuda ferroviaria. Los amortizables de 1920 mantienen los mismos cambios y los de la última emisión se hacen a 91,50 y 91,60 los con impuestos y a 103,50 y 103,40 los sin impuestos, ambos extraoficialmente.

En el departamento de crédito se acentúa de la baja del Banco de España, que cede 2,50 y persiste la mejora de los restantes, subiendo siete enteros el Español de Crédito, 50 céntimos el Central y tres pesetas las acciones nuevas del Río de la Plata.

El grupo industrial efectúa poco negocio, y tanto las Felgueras, como las Azucareras y los Explosivos, decaen visiblemente, perdiendo estos últimos cuatro enteros, las Preferentes 50 céntimos y las ordinarias un duro.

De los valores de tracción reaccionan fuertemente los ferrocarriles, especialmente los Alicantes, de los que se dice que van a aumentar el dividendo. Los Tranvías repiten cambio, los Nortes suben una peseta y los Alicantes cinco pesetas, todo ello al contado. Estos a fin del próximo en baja se hacen a 485.

Las dobles oficiales son las siguientes:

Interior con 0,225; Azucareras ordinarias con 0,175; Felgueras con 0,275 y Alicantes con una peseta y 0,75 por acción.

De las divisas extranjeras sólo los francos consiguen mantener su cambio anterior, desmereciendo siete céntimos las libras, cuatro los dólares, dos los pesos argentinos y 60 las liras, con relación a su último cambio oficial.

* * *

Moneda extranjera:

Francos: 25.000 a 21,95 y 50.000 a 22. Cambio medio, 21,983.

Liras: 25.000 a 25,50.

Libras: 1.000 a 27,05; 2.500 a 27,09 y 1.000 a 27,08. Cambio medio, 27,078.

Dólares: 2.500 a 5,56; 2.500 a 5,57 y 7.500 a 5,58. Cambio medio, 5,574.

Pesos argentinos: 4.000 por cable a 2,36.

A más de un cambio se cotizan:

Interior a 70, 70,05, 70,10 y 70,05; cédulas hipotecarias al 6 por 100 a 106,25 y 106,50; Banco Central a 102 y 102,50; Alicantes al contado, a 487 y 488,50 y a fin del próximo a 488,50, 489 y 489,50; Azucareras ordinarias al contado, a 39, 39,25, 39,50; Explosivos al contado a 422 y 419; obligaciones Alicante, primera hipoteca, a 331, 331,50 y 331,75 y serie G a 103,20 y 103,25.

* * *

Cambios de compensación:

Interior, 70,05; Mejoras urbanas, 94; Banco Central, 102,25; Felgueras, 66,50; Alicantes, 487,50; Nortes, 504,75; Tranvías, 97; Azucareras preferentes, 102,50; ordinarias, 39,25; Explosivos, 420,50 y Río de la Plata, 204.

* * *

Entre particulares se hacen a fin del corriente: Alicantes, a 490; Nortes, a 505,50; Azucareras preferentes, a 102,50 y ordinarias, a 39,50, quedando dinero de Felgueras, a 66,75. A fin del próximo se hacen Alicantes, a 491; Nortes, a 507; Azucareras preferentes, a 102,75 y ordinarias, a 39,75, y queda dinero de Felgueras, a 67.

NOTICIAS

El próximo cupón de las obligaciones hipotecarias de la Unión Alcoholera Española se pagará a razón de 11,40 pesetas, deducidos los impuestos, por obligación.

MERCADOS

MERCADO DEL CAFE

RIO DE JANEIRO, 24.—El tipo 4 se ha cotizado a 26.000 reis los 10 kilos. Las ventas fueron de 28.000 sacos. En los *stocks* quedan 1.040.546 sacos.

BANCO DE ESPAÑA

BURGOS

Por extravío de los resguardos de depósito transmisibles, número 22.048 de 4 por 100 Interior de 40.000 pesetas nominales, y el número 23.585 de 5 por 100 Amortizable de 5.000 pesetas, expedidos por la Sucursal de este Establecimiento en Burgos, con fecha 11 de abril de 1922 y 8 de noviembre de 1923, respectivamente, a favor de doña Aúrea Pérez Sagredo, don Francisco y don José Luis de las Heras Pérez, *indistintamente*; se anuncia al público por primera vez, para que el que se crea con derecho a reclamar, lo verifique dentro del plazo de un mes, a contar desde el día de la publicación de este anuncio, en la «Gaceta de Madrid», EL DEBATE, de Madrid, y «El Castellano», de esta localidad, según determinan los artículos cuarto y 41 del Reglamento vigente de este Banco, advirtiendo, que transcurrido dicho plazo, sin reclamación de tercero, se expedirá el correspondiente duplicado de dicho resguardo, anulando el primitivo, y quedando el Banco exento de toda responsabilidd.

Burgos, 25 de marzo de 1927.—El secretario, **M. Aguado.**

FIRMA DEL REY

GRACIA Y JUSTICIA.—Nombrando Obispo de Calahorra a don Fidel García Martínez.

Jubilando con honores de presidente de sala de Audiencia territorial a don Rafael Lozano Barbero; promoviendo a magistrado de la territorial de Palma a don Luis Bernardo Fernández; nombrando magistrado de Murcia a don José Pozuelo Ochando, y de Almería a don Alfredo Aguirre Guerrero; promoviendo a magistrado de la provincial de Logroño a don Juan Muñoz y García Lomas, y de Teruel a don Luis Díaz Rodríguez; a juez de primera instancia del distrito de Serranos de Valencia, con la categoría de magistrado de Audiencia provincial, a don Evaristo Piquer y Arilla; a magistrado de la Audiencia de Huelva a don Luis Jiménez Clavería, y a juez de primera instancia del distrito de San Vicente de Sevilla, con categoría de magistrado de Audiencia provincial, a don Manuel Fernández y Lasso de la Vega.

MARINA.—Autorizando al ministro de Marina para concertar por gestión directa la adquisición e instalación de una estación radiotelegráfica para el buque-escuela de guardias marinas «Sebastián Elcano».

Regulando el sueldo de los contraalmirantes o asimilados de la Armada en situación de reserva.

Concediendo la gran cruz del Mérito Naval, con distintivo blanco, al almirante de la Armada japonesa, ministro de Marina, Takeshy Takarabe y al vicealmirante de la Armada japonesa, viceministro de Marina, Mineo Osume.

Propuestas de destino de jefe de Estado Mayor de la Escuadra de Instrucción a favor del capitán de navío don Andrés Elvira y Andrés y de director de la Escuela Naval Militar del capitán de navío don Francisco Montero Belando.

Idem de recompensas a favor del capitán de navío don Juan J. Díaz Escribano y del teniente coronel de Artillería de la Armada don Luis Cortina y Roca.

Idem de ascenso a favor del maquinista jefe don Cándido Santos, maquinista oficial de primera clase don Juan Benito Méndez y maquinista oficial de segunda clase don José Vega, teniente de Infantería de Marina don Pedro María Pasquín, contador de fragata don José Rafael de Vizcarrondo, contador de fragata don José García Agulló y capellán primero don Cipriano Tapia y capellán segundo don José Martín.

URODONAL
disolvente del ácido úrico
se expende en frascos
de triple cabida
para una cura completa

Santoral y cultos

DIA 25.—Viernes.—I. P.—Ayuno con abstinencia.—La Anunciaiión de Ntra. Señora y la Encarnación del Verbo Divino. Stos. Ireneo, Ob.; Quirino y Dula, mrs.; Pelagio, Ob.; Desiderio, cf.; el Buen Ladrón.

La misa y oficio divino son de la Anunciación de la Santísima Virgen, con rito doble de primera clase y color blanco.

Adoración Nocturna.—Santa Bárbara.

Ave María.—11 y 12, misa, rosario y comida a 40 mujeres pobres.

Cuarenta Horas.—S. Plácido.

Corte de María.—Encarnación, en su iglesia, Covadonga y S. Lorenzo; Gracia, en su iglesia (Humilladero, 23).

Parroquia de las Angustias.—8, misa perpetua por los bienhechores de la parroquia.

Parroquia de S. Lorenzo.—Novena a San José; 6,30 t., Exposición, estación rosario, sermón, señor Suárez Faura; ejercicio, reserva y gozos.

Parroquia del Salvador.—Novena-misión; 6 t., vía crucis, Exposición, corona dolorosa, plática y sermón moral, por el padre Alarcón, S. J.; ejercicio, miserere y adoración.

Parroquia de Sta. Teresa.—8, comunión; 10, misa solemne; 6,30 t., función solemne, sermón, señor Jaén; salve e imposición de medallas.

A. de S. José de la Montaña.—(Caracas). De 3 a 6, Exposición.

Capilla de Cristo Rey (paseo de la Dirección).—7 y 8, misas.

Encarnación.—10, misa solemne, Exposición y sermón, P. agustino; 5 t., completas, reserva y salve.

N. Sra. de Atocha (Pacífico).—7, 8, 9 y 10, misas; 6 t., Exposición menor y rosario.

S. Plácido (40 Horas).—8, misa y Exposición; 10, la solemne; 5 t., preces y reserva.

CULTOS DE LOS SABADOS

Parroquias.—Almudena: 6, rosario, letanía y salve cantada.—Angeles: Anochecer, letanía, salve cantada y ejercicio.—Dolores: Anochecer, rosario y salve cantada a N. Sra. del Carmen.—S. Sebastián: 7 t., manifiesto, plática, reserva y salve a N. Sra. de la Misericordia.—Covadonga: Anochecer, rosario y salve cantada.—S. Marcos: 8, misa de comunión y ejercicio.

Iglesias.—Buena Dicha: 8, misa cantada en honor de N. Sra. de la Merced; 7,30, ejercicio con Exposición y salve.—Carmelitas de Maravillas: Anochecer, salve a N. Sra. de las Maravillas.—Cristo de los Dolores: 9 a 12, Exposición.—C. de María: 8, misa, comunión para la A. de su Titular; anochecer, salve cantada.—N. Sra. de Atocha: 6 t., Exposición, rosario y salve cantada.—Olivar: 9, misa solemne, Exposición para la C. de N. Sra. del Sagrado Corazón.—María Auxiliadora: 7, ejercicio, bendición y salve.—Sagrado Corazón y S. Francisco de Borja: 8, comunión para las Hijas de María y felicitación sabatina; 8,30, misa y salve para los C. del Pilar; 11, ídem y plática por el P. Meseguer para la C. de N. Sra. de Lourdes.—S. Vicente de Paúl: 6 t., felicitación sabatina y salve.

EJERCICIOS ESPIRITUALES PARA OBRERAS

Comenzarán en la capilla de la Casa Social de la Federación de la Inmaculada (Pizarro, 19), el domingo próximo, a las 8 de la noche, continuando los demás días hasta el 3 de abril, a la misma hora, dirigidos por el P. Soler, S. J. El último día, comunión general, que dará el Prelado de la diócesis.

* * *

(Este periódico se publica con censura eclesiástica.)

SECCION DE CARIDAD

Francisca de la Torre Prada, viuda, enferma, se encuentra en situación angustiosa. Vive en Primavera número 1, piso cuarto izquierda, con un hijo enfermo, que ha perdido su empleo hace más de un año por no poder resistir trabajos fuertes.

Encomendamos fervorosamente esta familia a la caridad de nuestros lectores, que harán un bien inmenso a la misma proporcionándole algún socorro para atender a su sustento y medicación.

ORNAMENTOS DE IGLESIA
JAVIER ALCAIDE Y CIA., S. L. T.º 54.394
Peligros, 11 y 13. Madrid

TOS
PASTILLAS del Dr. ANDREU

PASTILLAS VICHY-ETAT
a base de Sal Vichy-Etat, curan los desórdenes digestivos, los dolores de estómago, aseptizan el aliento, calman la tos, etcétera.

EL DEBATE, Colegiata, 7

CONFIDENCIAS Y CONSEJOS
Matilde de Lerma, Lucrecia Arana, Leocadia Alba, Loreto Prado, Felisa y Concha Segura, Franco Cardinali, Antonio Chacón, entre otros eximios artistas, han testimoniado espontáneamente su predilección por las PASTILLAS CRESPO para la tos y enfermedades de la garganta.

En el teatro no molestarás con tu tos al auditorio y artistas si tomas PASTILLAS CRESPO.

En América y Filipinas el medicamento español más conocido son las PASTILLAS CRESPO para la tos.

Te harás invulnerable a la gripe, pulmonía y catarros antiseptizando tus vías respiratorias con PASTILLAS CRESPO.

ACONTECIMIENTO MUSICAL

Será, sin duda, el Concierto Homenaje a Beethoven, que se celebrará mañana Viernes, a las 10 de la noche, en

SPIEDUM,

a cargo de los eminentes artistas Fermín F. Ortiz (violín) y José Mediavilla (piano).

Almorranas-Varices-Ulceras
Cura radical garantizada, sin operación ni pomadas. No se cobra hasta estar curado
Dr. Illanes: Hortaleza, 17. De 10 a 1 y de 3 a 7. Teléfono 15-86 M.

UN NUEVO FICHERO
de 500 fichas, 90 × 60 milímetros, con índice alfabético, útil para clasificar sus relaciones particulares o profesionales. Muy sólido. Completo, 9,50 con índice de acero y 6,50 con índice de cartulina.
Para envío, agregad una peseta.
L. ASIN PALACIOS — PRECIADOS, 23, MADRID

Señalamiento de pagos

Los individuos de Clases pasivas que tienen consignado el pago de sus haberes en la Pagaduría de la Dirección de la Deuda pueden presentarse a percibir la mensualidad corriente de doce a una y de cuatro a seis, el día 1, y de once a tres y de cuatro a seis, los restantes, en los días y por el orden que a continuación se expresan:

Día 1 de abril.—Montepío militar. Letras A y B. Jubilados, primer grupo, hasta 4.000 pesetas.

Día 2.—Montepío militar. Letras G a K. Montepío civil. Letras A y B. Jubilados, segundo grupo, de 4.001 en adelante. Generales, coroneles, tenientes coroneles, comandantes.

Día 3.—Cruces, de diez a doce.

Día 4.—Montepío militar. Letras L a M. Montepío civil. Letras C a F. Cesantes, excedentes, secuestros, remuneratorias, Plana Mayor de jefes, capitanes, tenientes.

Día 5.—Montepío militar. Letras N a R. Montepío civil. Letras G a M. Marina, sargentos, Plana Mayor de tropa, cabos.

Día 6.—Montepío militar. Letras S a Z. Montepío civil. Letras N a Z. Soldados.

Días 7 y 8.—Altas, extranjero, supervivencias y todas las nóminas sin distinción.

Día 9.—Retenciones.

Al efectuar sus compras, haga referencia a los anuncios leídos en EL DEBATE

Bambú
PAPEL DE FUMAR
BAMBÚ

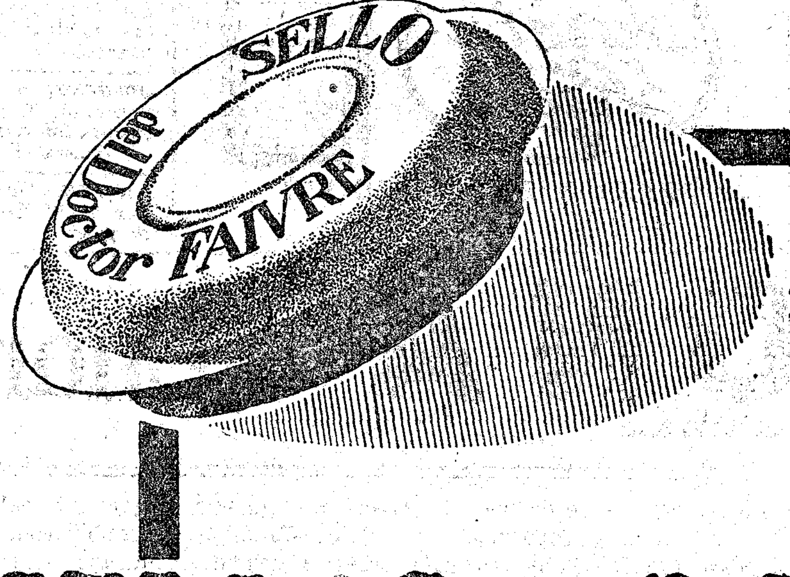

EN EL MUNDO ENTERO
desde hace
UN CUARTO DE SIGLO,
LOS
SELLOS DEL Dr FAIVRE
han probado su eficacia en todos los casos de
GRIPE
JAQUECAS
FIEBRES
PALUDISMO
NEURALGIAS
REUMATISMOS
DISMENORREA
DOLOR DE MUELAS
ET CUALQUIER OTRO DOLOR
EN TODAS LAS FARMACIAS
Cajita de 12 sellos: 3 Pts

Radiotelefonía

Programas para el día 25:

MADRID, Unión Radio (E. A. J. 7, 375 metros).—11,45, Sintonía. Calendario astronómico. Santoral. Informaciones prácticas. Notas del día.—12, Campanadas de Gobernación. Bolsa. Intermedio. Prensa. Primeras noticias meteorológicas.—12,15, Señales horarias. Cierre de la estación.—14 a 15,30, Orquesta Artys: «Idomeneo» (obertura), Mozart; «Doña Francisquita» (fantasía), Vives. Información teatral. Boletín meteorológico. Orquesta y órgano, por la señora Chevalier del Palacio: «El sueño de una noche de verano» (suite), Mendelssohn, a) Scherzo, b) Nocturno, c) Intermezzo appassionato, d) Danza, e) Marcha nupcial. Información cinematográfica. La orquesta: «Alma andaluza» (serenata), Mariani. Prensa. Bolsa de trabajo. La orquesta: «Tambourin», Gluck.—16,30, Lección de Esperanto, por don Mariano Mojado.—17, Orquesta Artys: «La Gran Vía» (fantasía), Chueca; «Música clásica» (fantasía), Chapí.—17,30, Lección de Ortografía, por don Agustín Millán.—18, La orquesta: «María de los Angeles» (fantasía), Chapí; «La casita blanca» (fantasía), Serrano.—21,30, Lección de inglés, por M. Vernet.—22, Campanadas de Gobernación. Señales horarias. Ultimas cotizaciones de Bolsa. Retransmisión del programa de Radio-Barcelona. Concierto cuaresmal a cargo del Orfeón, dirigido por el maestro Antonio Pérez Moya. Noticias de última hora.—24,30, Cierre de la estación.

Radio Madrileña (E. A. J. 12, 294 metros).—18,30, «La nobleza de Aragón» (pasodoble), Ulierte, y «El asombro de Damasco» (fantasía), Luna, por la orquesta. «La Princesa» (melodía), Grieg, y «Amor y Olvido» Marquina y Tallada, por la señorita Ferbienza. Intermedio y Bolsa. «El anillo del Sultán» (fantasía), Luna y Paredes, por la orquesta. «Canción del Solvejg), Grieg, y «Campanita mía» (canción), Francés, por la señorita Ferbienza. «El palacio del Rey moro» (leyenda morisca), Paso e Izquierdo, con ilustraciones musicales de E. de Ulierte, interpretado por el actor señor Sáinz. «Castilla», (seguidillas), Albéniz, por la orquesta. «Serenata Española», Lloret, y «Amor y Fox» (canción), Yust, por la señorita Ferbienza; «Chang-Hong» (charlestón), Keppler Lais, por la orquesta. Música de baile.—20,30, Cierre de la estación.

BARCELONA (E. A. J. 1, 325 metros).—11, Campanadas horarias de la Catedral. Servicio meteorológigco.—18, Radiotelefonía femenina: Modas y temas útiles.—18,20, Quinteto Radio: «In the rain, let it pour» (fox), Donaldson; «Aires de primavera» (selección), Strauss-Reiterer; «Au feu du camp», Siede.—18,50, Cotizaciones de los mercados internacionales, cambios de valores y últimas noticias.—20,30, Clase de taquigrafía, por don José Vilá.—21, Campanadas. Servicio meteorológico.—21,05, Quinteto Radio: «A toi panaml, one step», Ropp; «Souvenir de Mona Lisa» (vals), Schebek; «Celos» (tango), Llorente.—22,30, Conferencia sobre «La blasfemia», por doña Rosa G. Francés (Clarisa).—22, Transmisión a Unión Radio, de Madrid. Concierto cuaresmal, a cargo del Orfeo Montserrat, del Centro Moral Instructivo de Gracia, dirigido por el maestro Antonio Pérez Moya: «Tanquam ad latronem», Victoria; «Magdalena» (popular), Cumellas Ribó; «Duetto de la Cantata» (número 78), Bach.—22,30, Recital de órgano, a cargo del maestro Cumellas Ribó, desde el Palacio de Bellas Artes: «Preludio y fuga», Rinek; «Cantilena pastorale» (op. 15), Guilmant; «Berceuse», Bizet-Guilmant.—22,55, Charla cómica, por Toresky.—23,05, El Orfeo Montserrat: «Pregaria del Jovent», Millet; «Santa Agnés», Pérez Moya; «Vinea mea electa», Palestrina.—23,35, Continuación del recital de órgano: «Preludio en sol», Mendelsshon; «Fantasía-Coral» (sobre un tema popular), Cumellas Ribó; «Priere a Notre Dame» (de la Suite Gotthique), Boellman; «Coral en «la», Basch.—24, Cierre de la estación.

LA "GACETA"

SUMARIO DEL DIA 24

Hacienda.—R. D. ley declarando exceptuados total y permanentemente de la contribución por riqueza rústica los terrenos que forman parte del sanatorio de leprosos de San Francisco de Borja, en Vall de Laguart (Alicante).

R. D. nombrando inspector de almacenes de la Aduana de Irún, a don Fernando Periquet; inspectores de muelles de la Aduana de Bilbao, a don José Plasencia, y de la de Vigo, a don Francisco Fabrellas; inspector de almacenes de la Aduana de Bilbao, a don Abelardo Balaguer; segundo jefe de la Aduana de Bilbao a don Ramón Mercader.

Presidencia.—R. D. disponiendo que el día 9 de abril, a las veintitrés, sea adelantada la hora legal en sesenta minutos; que el día 1 de octubre, a las veinticuatro, se restablezca la hora normal; y que en lo sucesivo la designación de fechas de cambio de hora se haga por real orden de esta Presidencia; estableciendo normas para la rectificación del Censo electoral.

R. O. designando al director de Agricultura para formar parte de la Comisión mixta del aceite.

Guerra.—R. D. concediendo la gran cruz de San Hermenegildo a los generales de brigada don José Gómez y don Carlos de León Dórticos, al contraalmirante don Benigno Expósito y al inspector médico de segunda don Nicolás Fernández-Victorio; disponiendo pase a segunda reserva el general de brigada don Joaquín Casalduero, y el inspector farmacéutico de segunda don Ladislao Nieto Camino; autorizando el gasto correspondiente a la ejecución de un cuartel de Infantería en Bilbao.

Trabajo.—R. D. ampliando a cincuenta años, como máximo, el plazo de amortización de cédulas inmobiliarias para la construcción de casas; declarando Institutos de orientación profesional, con carácter oficial, el del mismo nombre creado en Barcelona por el Ayuntamiento y la Diputación, y la Oficina de Madrid anexa al Instituto de Reeducación de Inválidos; nombrando jefe de sección de Estadística a don Julio Gómez Bermejo; jubilando, por imposibilidad física, a instancia del interesado, a don José Prats.

G. y Justicia.—R. O. disponiendo se publique a los efectos de su ascenso por antigüedad, el nombre de don Tomás Aguilera, juez de primera instancia, declarado apto para el ascenso.

I. pública.—R. O. relativa a confirmación de nombramiento de maestras para escuelas de niñas de Madrid.

Fomento.—R. O. aprobando el reglamento de la Confederación Hidrográfica del Segura; disponiendo que los sobrestantes y delineantes que soliciten ingreso en el Cuerpo de Ayudantes, presenten sus solicitudes antes del 5 de abril.

Subasta pública

Galerías Bayón

Fuencarral, 20. Teléfono. 16.844

Mañana sábado a las cinco de la tarde

90 lotes. Algunos de los lotes:

Lotes.		Tasa.
5.	Dos cojines	4
6.	Lote de doce estores	125
7.	Abrigo de señora	30
8.	Seis sillas blancas	42
11.	80 brazos para luz	120
14.	12 Tirantes	2
15.	40 platos	10
16.	Seis camisas de señora	16
17.	50 fuentes grandes de porcelana	250
20.	Seis discos dobles nuevos «Pathe»	12
22.	Dos sillones	50
24.	Lote de 30 marcos para cuadros	70
26.	Despacho de roble, compuesto de librería, mesa, sillón y cuatro sillas	450
30.	100 Cajas de polvos finos, marca «Luzy»	90
32.	Mesa tresillo	30
33.	Armario de luna	120
38.	Mesa camilla con brasero	10
39.	50 jarras	25
40.	Un lavabo sin palangana	3
44.	Gramola con pedestal	135
46.	Capero blanco	8
46.	Doce cubiertos	3
49.	Lote de bisutería	300
51.	Doce vasos para licor	2
53.	Juego de Mah-Jong con estuche de piel	95
55.	Lote de material eléctrico, 30.000 piezas	5.000
57.	50 peras para timbres	15
62.	Doce cucharillas	1
63.	37 aparatos para luz	185
64.	Dos estores	10
67.	Asiento de níquel para clínica	40
68.	Figura de mármol	5
73.	Coche para niño	50
74.	Alcoba con lunas	800
76.	Dos columnas con dos jarrones	50
77.	Mesa con piedra de mármol	15
78.	Escritorio para señora	50
81.	50 tulipas	37,50
83.	Doce platos	2
84.	Cama turca metálica	42
88.	Armario ropero	75
90.	Lámpara portátil de cristal	5

CHAVARRI.-Almacenista de carbones

Casa fundada en 1860. Carbones minerales para aplicaciones industriales y usos domésticos. Agencia exclusiva para la venta del cok metalúrgico de Figaredo. Servicio a domicilio. Exportación a provincias.

Oficinas: SAN MATEO, 6, Teléfonos: 15.263 y 11.318.

Evita la caída del pelo, de la fuerza y vigor

ALCOHOLATO AL ABROTANO MACHO

Exito creciente, desde el 28 de noviembre de 1904

Premiado en varias Exposiciones
Venta exclusiva en Madrid:

LA ALCOHOLERA ESPAÑOLA, CARMEN, 10

Cuidado con las imitaciones

Exíjase esta marca en el precinto del frasco.

Comerciantes,
Gerentes de Empresas

La gran fuerza moderna que transforma los negocios llevándolos al éxito, la propaganda científicamente dirigida y ejecutada, es el medio que le ofrecemos para alcanzar el triunfo.

Estamos especializados por largos años de práctica, y podemos ofrecer sólidas garantías.

Consúltenos su caso. Nada le cargamos por este trabajo preliminar.

Escríbanos hoy mismo. Su actividad será recompensada.

Apartado 466. Letra P.
MADRID

Vinos tintos

de los Herederos del

Marqués de Riscal

MARCA CONCEDIDA

ELCIEGO (Alava)
ESPAÑA

PEDIDOS: Al administrador en Elciego (por Cenicero), don Jorge Dubos, y a la Cuesta de Santo Domingo, 5, Madrid.

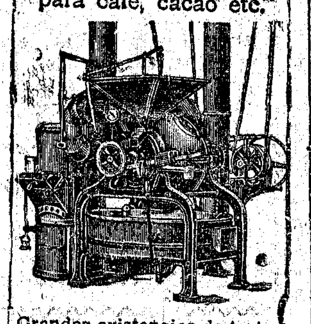

TOSTADORES
ràpidos à aire caliente para cafè, cacao etc.

Grandes existencias de tostadores y refrigeradores en todos los tamaños; desde los màs sencillos hasta los màs perfeccionados. Todas las màquinas para la industria del cafè. Pida V. catàlogo à la primera casa del pais en esta especialidad

MATTHS. GRUBER
Apartado 185, BILBAO

Banco de España.-Barcelona

Habiendo sufrido extravío el resguardo de depósito intrasmisible número 151.493, de pesetas nominales 4.000, en Obligaciones del Tesoro al 5 por 100, emisión 8 abril de 1026, convertidas en la nueva Deuda amortizable al 5 por 100, sin impuesto, expedidos por esta Sucursal en 4 de agosto de 1926, a favor de D.ª Dolores Salinas, viuda de Mases, se anuncia al público por primera vez para que el que se crea con derecho a reclamar lo verifique dentro del plazo de un mes a contar de la fecha de inserción de este anuncio en la «Gaceta», de Madrid; EL DEBATE, de Madrid, y «Las Noticias», de Barcelona; según determinan los artículos cuarto y 41 del reglamento vigente del Banco de España, advirtiéndose que, transcurrido dicho plazo sin reclamación de tercero, se expedirá el correspondiente duplicado de dicho resguardo, anulando el primitivo y quedando el Banco exento de toda responsabilidad.

Barcelona, 22 de marzo de 1927.—El secretario, **V. Barba.**

Corbatas piel

Marta Ocasión 50 pesetas

en Almacenes Puerta del Sol, 15

GALLETAS SPRATT'S PARA PERROS

ARRIETA, 12, MAQUINARIA. — MADRID.

AGUA DE BORINES

Reina de las de mesa por lo digestiva, higiénica y agradable. Estómago, riñones e **infecciones grastrointestinales (tifoideas).**

Saldos-Madrid. 46, Mayor, 46

Vea precios: Cubiertos alpaca 1.ª fuerte plateado a 2,25
Seis estupendas tazas plata inglesa con plato......... 23,00
Relojes de caballero, bien observados, S. Roskopf... a 6,50
Tazón con plato desayuno, China piedra fina......... a 1,50
Pendientes, gran novedad, para señoras y niñas... a 2,00
Batería aluminio baratísima, juegos de café, cuchillos, sartenes, pulseritas moda, medallas nácar, collares. Preciosos artículos para regalos, desde 3 a 50 pesetas.

El único reconstituyente activo y agradable para los niños.

Jarabe Riché

Superior á las emulsiones

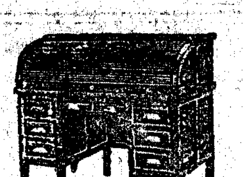

Muebles para oficinas

BUREAUX, CLASIFICADORES, FICHEROS

CASA GONZALO

REINA, 21

Pidan presupuestos.

SOLUCION BENEDICTO
DE GLICEROFOSFATO DE CAL CON
CREOSOTAL
INFALIBLE CONTRA LA TUBERCULOSIS
CATARROS CRÓNICOS, BRONQUITIS,
INFECCIONES GRIPALES Y DEBILIDAD GENERAL
VENTA: PRINCIPALES FARMACIAS
Depósito: Dr. BENEDICTO, San Bernardo 41
MADRID

PERLAS NAKRA

Las «**PERLAS NAKRA**» tienen la misma belleza y duración que las legítimas. Se garantizan por veinte años. Venta exclusiva: **34, CARRERA SAN JERONIMO, 34.**

Desde una peseta hasta diez mil, encontrará usted siempre un precioso regalo en la casa que se ha hecho famosa por sus bonitas y baratas vajillas. **UCENDO, INFANTAS, 7** (**Esquina a pza. Bilbao.**) Lavabos completos, 15 pesetas

Artes gráficas

ALBURQUERQUE, 12. TELEFONO 30.438

Impresos para toda clase de industrias, oficinas y comercios, revistas ilustradas, obras de lujo, catálogos, etcétera, etcétera.

Centrales eléctricas - Saltos de agua - Motores Térmicos

Construcción de grandes y pequeñas centrales de flúido eléctrico, a base de turbina hidráulica o de motores Diesel, Semi-Diesel o de gas. Líneas de alta y redes de distribución. Reforma de antiguas centrales eléctricas.

MOLINOS HARINEROS.—Instalación, reforma y adaptación al servicio de alumbrado, simultáneamente con el de molturación.

GRUPOS PARA RIEGOS. MAQUINARIA EN GENERAL.—Pedid datos y referencias a la **S. E. de Montajes Industriales, Barquillo, 14, Madrid.**

VINOS Y CONAC

Casa fundada en el año 1730

PEDRO DOMECQ

PROPIETARIA de dos tercios del pago de Macharnudo, viñedo el más renombrado de la región.

Dirección: **PEDRO DOMECQ Y CIA**, Jerez de la Frontera

STILOGRAFICAS

MILLARES DONDE ELEGIR de las marcas de fama mundial. WATERMAN SWAN CONKLIN MONTBLANC STRONG TOWER, desde 7 a 500 pesetas. Ricos juegos de stilográfica y lápiz en oro y doublé, desde 50 pesetas. **PLUMILLAS Y COMPOSTURAS**

CASA MOZO ALCALA, 9. Teléf. 14.050.

SEÑORA DE COMPAÑIA

Se necesita una de 25 a 35 años, soltera o viuda, pero sin hijos, para acompañar señora delicada de salud. Se dará buen sueldo. Dirigirse Apartado de Correos 12.010, con referencia de su moralidad y de su inteligencia.

Para dormir alquilo habitación independiente. San José, 9, primero.

¿EL GORDO DE MAYO?

3.000.000. En la lotería número 28, Malasaña, 5. Remesas a provincias y extranjero, previo recibo del importe; 50 pesetas décimo.

EL "DEBATE", Colegiata, 7

Anuncios breves y económicos

ALQUILERES

HOTEL, pleno campo. Parque. Excelente situación para reponer salud. Duque Alba. 15. Portería.

SE ALQUILAN tiendas y cuartos de catorce habitaciones, baño, ascensor, teléfono, en Ríos Rosas, 32. cerca estación «Metro».

ALMONEDAS

ALMONEDA. Liquidación muebles buenos económicos, tapices, colchones lana, Leganitos, 17.

AUTOMOVILES

«FIAT». A plazos todos los modelos, turismo e industriales. Agencia Oficial, Mayor, 4.

COMPRA, venta, cambio automóviles todas marcas. Agencia Badals, Madrazo, 7.

AUTOMOVILISTAS. Neumáticos, accesorios, todas marcas, grandes descuentos. Repuesto «Ford» legítimo, Mayor, 4. Envío rápido provincias.

«CITROENS» todos tipos, modelo B. 12 directos fábrica, precios sin competencia. También disponemos de coches ocasión seminuevos. Agencia Badals, Madrazo, 7.

ESCUELA chófers. Enseñanza perfecta, económica. Pedid condiciones. Reparaciones automóviles, aceites, grasas, artículos limpieza. Casa Antuan, Almagro, 14.

CHEVROLETS modelo 1927, todos tipos. Visite nuestra Exposición y se le hará una demostración del mismo, precios increíbles, un año de garantía en su fabricación. Agencia Chevrolet, Badals, Madrazo, 7.

¡GRAN OCASION! Bonita conducción «Renault», piel, 6 HP. Vic, Vallehermoso, 7.

VIC, Vallehermoso, 7. Automóviles ocasión, garantizados, todos modelos y marcas. Contado y plazos (12 meses).

CUSTODIA y venta de automóviles, 20 pesetas mensuales. Informarán: Garaje Pi, General Pardiñas, 34.

GARAGE Oliva: General Porlier, 33. Estancia, 15, 25, 30 pesetas.

CAMARAS 1.025, baratísimas; cubiertas recauchutadas; reparaciones económicas. Recauchutado Moderno. Claudio Coello, 79.

ESCUELA «chauffeurs». Prácticas conducción mecánica en «Hispano», «Citroën», «Ford», otras marcas. Motocicletas, bicicletas. Talleres: Santa Engracia, 4 (frente plaza Santa Bárbara).

NO DEJE de comprar neumáticos y reparar los rotos en Bravo Murillo, 55.

¡OCASION! Dos lujosas conducciones, en piel, 6 y 10 HP.; Vic, Vallehermoso, 7.

COMPRAS

COMPRO oro, alhajas, dentaduras artificiales. Taller construcción y reforma. plaza Mayor, 23, esquina Ciudad Rodrigo.

PIANOS, compro, vendo, alquilo. Plazos, 15 pesetas. San Bernardo, 1.

COMPRO cuadros antiguos y modernos, objetos. Santa Brígida, 3, Quesada.

PAGO mucho joyas, papeletas Monte, miniaturas, abanicos, porcelanas, dentaduras postizas aunque estén rotas, objetos antiguos. Pez, 15. Sucesor Juanito.

UNION Joyera. Paga muchísimo por alhajas. Cruz, 1, entresuelos, despachos reservados.

ALHAJAS de todas clases, perlas, buenos brillantes y esmeraldas compramos, pagando altos precios. Casa Nakra: 34, Carrera San Jerónimo, 34.

ALHAJAS, esmeraldas, brillantes, perlas, objetos de oro y plata, antiguos y modernos, compro cualquier cantidad a altos precios. Camilo Orgaz, Ciudad Rodrigo, 13, Madrid.

COMADRONAS

ASUNCION García. La mejor casa autorizada hospedaje económico, embarazadas. Consulta gratis, Felipe V, 4.

DEMANDAS

JOVEN de 16 años, meritorio para escritorio, sepa bien de cuentas hace falta. Casa Agustín, bicicletas, Núñez Arce, 4.

ENSEÑANZAS

FRANCES. Alemán. Profesor a domicilio. Precios módicos. Bernard. Alcalá, 167, segundo izquierda.

MECANOGRAFIA: Enseñanza rápida, económica.—Trust Mecanográfico. Avenida Peñalver, 16, entresuelos.

OPOSICIONES a la Diputación, Banco de España, secretarios Ayuntamientos, Radiotelegrafía, Telégrafos, Estadística, Policía, Aduanas, Hacienda, Correos, Taquigrafía. Contestaciones programas o preparación. Instituto Reus. Preciados, 23.

ESPECIFICOS

ESTOMAGOS cúranse con Bicarbonato Carminativo. Bote, una peseta. Victoria, farmacia.

FILATELIA

COMPRO colecciones, lotes de España y Colonias. Venta con grandes descuentos. Envíos a escoger contra referencias o depósito metálico. L. Odriozola, Hortaleza, 31, Madrid.

FINCAS

COMPRA-VENTA

PERMUTA directamente propietario, dos casas Bravo Murillo, por solares céntricos. Informarán: Ferraz, 72, principal izquierda. De tres a cuatro.

CASA Chamberí, esquina, renta libre 7 %. Precio: 70.000 pesetas, urge. Hernán Cortés, 4, segundo. 4-6. Gascón.

SOLARES, barrio de la Salud, Guindalera; ventas de parcelas, con facilidades de pago. Angel Villafranca. Génova, 4. Cuatro a seis.

CASA barrio Salamanca; al mediodía; 6.750 pies; renta 55.000 pesetas; todos los adelantos; precio 575.000 pesetas. Angel Villafranca. Génova, 4. Cuatro a seis.

HUESPEDES

RESTAURANT Hotel Cantábrico. Cruz, 3. Grandes mejoras en todos los servicios. Situación inmejorable. Pensiones desde 6,50, habitaciones desde 2,50, espléndidos cubiertos desde 2,50, abonos, Carta. Baño. Música. Teléfono. On parle Français.

GRAN pensión Toscana, confort, pensión completa, 10 pesetas. Preciados, 10.

PENSION Gómez. Todas habitaciones exteriores. Precios especiales a estables. Cocina esmerada. Reservamos habitaciones dirigiéndose por correspondencia a Mayor, 63.

PENSION Castillo. Arenal, 27. Comida inmejorable, baño. Desde siete pesetas.

PENSION Maravillas, todo confort, viajeros estables, familias. Alberto Aguilera, 58.

MUEBLES

MUEBLES. La casa mejor surtida y económica. Puebla, 6, Herrera.

OFERTAS

JEFE Guardia civil pasivo administra casas. Apartado Correos 754.

SACRISTAN organista cantor, ofrécese. 37 años. Pascual Muñoz. Ministriles, 8.

OPTICA

TURISTAS: Gemelos Zeiss y otras marcas. Estereóscopos, vistas todos países. Vara y López, Príncipe, 5.

PRESTAMOS

DINERO hipotecas, comerciantes, mercadería, negocios convengan. Fénix, Arenal, 26.

PRECISO socio quince mil pesetas, buen negocio. Fénix, Arenal, 26.

PRECISO capitalistas dispuestos operar, hipotecas, mercaderías, buenos negocios. Fénix, Arenal, 26.

RADIOTELEFONIA

VISITE la Exposición aparatos radiotelefonía americanos. Tele-Audión. Arenal, 3.

TRANSPORTES

AGENCIA Muñoz. Mudanzas desde 15 pesetas en Madrid y provincias. Se recogen talones. Transportes en carros desde 7 pesetas. Pardiñas, 16. Teléfono 52.884.

TRASPASOS

IMPRENTA, manufacturas papel, en marcha, buen negocio. Fénix, Arenal, 26.

TRASPASO fotografía muy acreditada. Escribid: Valverde, 8. Anuncios.

TRASPASO portal calle León. Jardines, 20, principal izquierda, nueve noche.

VARIOS

VIGILANCIA, investigaciones reservadas, informes, cobro créditos, seriedad. Fénix, Arenal, 26.

AZULEJOS belgas, marca H. Agente general para España y Portugal: M. Peñalosa. Castelló, 44. Madrid.

SUBASTA pública mañana 25, cinco tarde, 90 lotes: muebles, objetos, enseres. Galerías Bayón, Fuencarral, 20.

SEÑORAS: Arréglanse medias, se cogen puntos, plantillas. Hortaleza, 2, camisería.

VENTAS

MAQUINAS escribir, calculadoras baratísimas, garantizadas. Hortaleza, 46. Morell.

BRONCES para iglesias, pedir catálogo, casa Lamberto. Atocha, 45. Madrid.

CUADROS y molduras. Casa Roca. Colegiata, 11. La más surtida.

FINCA recreo, buenísima ocasión, al lado Madrid, vendo 100.000 pesetas. Apartado 12.190.

VENDO casa directamente propietario 675.000. Banco Hipotecario, 250.000. Absténganse corredores. Informarán: Ferraz, 72, principal izquierda. De tres a cuatro.

JARDIN Florita, de Luis Rodríguez. No deje de visitar estos establecimientos si tiene que comprar plantas, que encontrará inmensas cantidades y precios económicos. Casa central: Lista, 58. Sucursal: San Bernardo, 78.

AUTOPIANOS. Pianos. Nuevos y Ocasión. Venta. Alquiler. Compra. Plaza Salesas, 3. Teléfono 30.996 Gaston Fritsch. Afinador. Reparador.

ANUNCIOS BREVES
(Por palabras)
para EL DEBATE
se reciben en:
Quiosco de EL DEBATE
Calle de Alcalá, frente a las Calatravas

DIGESTONA (Chorro)

Son tan positivos y beneficiosos los resultados curativos logrados con el empleo de la DIGESTONA CHORRO, que los enfermos del estómago, que no han podido curarse, a pesar de haber tomado numerosas especialidades gastrointestinales, se curan hoy, y se curarán siempre, tomando **DIGESTONA Chorro.**

VENTA EN FARMACIAS Y DROGUERIAS

3 PESETAS CAJA

Rechazad las imitaciones

Folletín de EL DEBATE 8)

HENRY GREVILLE

El que no podía amar

NOVELA

(Versión castellana expresamente hecha para EL DEBATE por Emilio Carrascosa)

Alta y esbelta, rubia como las mazorcas, de tez nacarada, lindísima con la belleza serena de unas facciones perfectas, demasiado regulares acaso, la recién llegada hubo de llamar la atención del joven, que durante un largo rato la contempló a hurtadillas, con la discreción propia de un hombre correcto y bien educado. La muchacha, que debía de estar muy habituada a la admiración masculina que sus encantos físicos despertaban, abarcó de una mirada el vagón, como si tratará de elegir sitio, y resueltamente, sin la menor turbación, fué a ocupar la butaca que estaba al lado de la de Frankley. Con absoluta naturalidad colocó al alcance de su mano su saco de viaje, del que extrajo algunos periódicos, su maletín y su abrigo, y tomando un libro y abriéndolo por la señal que indicaba el doblez de una página, se puso a leer el volumen, cuyo contenido parecía interesarle mucho.

No se sabe por qué, ni él hubiera podido decirlo, Horacio sintió deseos de conocer el título del libro que de aquel modo embargaba la atención de la linda viajera, y disimuladamente se inclinó un poco hasta poder leer lo que decía la cubierta. Era una novela de una de esas ediciones vulgares que se adquieren a bajo precio y cuyos volúmenes se abandonan o se tiran después de haberlos leído, libro de viaje, al fin, del que no se pretende otra cosa sino que distraiga nuestro tedio durante las horas, interminables a veces, que hemos de permanecer forzosamente encerrados entre las cuatro paredes del vagón de un ferrocarril.

La linda chiquilla, por su parte, se dió cuenta exacta de los manejos curiosos de Frankley, pero creyó prudente hacerse la desentendida y continuó impasible su lectura después de haber adoptado en su butaca la posición más cómoda y al mismo tiempo de aquí la elección de postura, la que hacía resaltar más y mejor sus hechizos y atractivos personales, que eran muchos, en efecto.

—¡Es preciosa la criatura; una verdadera belleza, y extraordinariamente simpática!—se confesó Horacio sin separar los ojos de la muchacha, convencido el muy ingenuo de que ella no podía advertir la muda contemplación de que era objeto por parte de su compañero de viaje.

El paisaje se había envuelto en sombras impenetrables y misteriosas al ocultarse la luna tras una masa de densos nubarrones, y el interior del vagón, que tan poco interesante le había parecido hasta entonces a Horacio, absorbió su atención por completo en lo sucesivo, como si hubiera descubierto en él algo en que antes no reparara. ¡Es preciosa!—se repitió—y debe ser muy inteligente, a juzgar por la expresión de su rostro y de manera especial de sus ojos... Unicamente le encuentro un defecto, el de que es presumidilla, cosa, después de todo, disculpable y de la que no puede prescindir ninguna mujer que sabiéndose bonita está acostumbrada a recibir continuamente el caballeroso y rendido homenaje debido a su belleza...

El joven arquitecto cogió al azar uno de los varios periódicos que había sobre el asiento y que hasta entonces no se le había ocurrido desplegar y fingió entregarse a la lectura; pero en realidad hizo poco o ningún caso de las sugestivas titulares que el «New-York Herald» sabe dar a sus informaciones para despertar primero y cautivar después la atención de sus lectores. El periódico era en manos de Frankley no más que un habilidoso pretexto, una pantalla tras de la cual se amparaba para poder seguir mirando a su sabor y sin parecer indiscreto a su encantadora vecina, que seguía abstraída en la lectura de su novela, sin levantar los ojos del libro.

El tren comenzó a refrenar su marcha; a derecha e izquierda aparecieron, destacándose sobre el fondo obscuro del cielo como puntitos brillantes, una doble hilera de linternas de colores verde o rojo, y el expreso, después de hendir el aire repetidamente con la estridencia del silbido de su sirena, entró majestuoso y empenachado de humo bajo la marquesina de la estación de Boston.

La damita, que no ajena del todo, a pesar de su abstraimiento, a la proximidad del término de su viaje, había lanzado una mirada escrutadora a través de los cristales, como si quisiera reconocer el sitio en que se hallaban; cerró el libro, dobló cuidadosamente el amplio abrigo y con una indiferente placidez fué reuniendo cuantos objetos le pertenecían para tenerlos todos a mano en el momento preciso. Cuando el tren se detuvo por completo entre chirridos de frenos, se levantó de la butaca, disponiéndose a salir del vagón, pero ya la había precedido Horacio, y cuando la viajera apareció en la plataforma del coche y en lo alto del estribo, descubrió al joven, quien de pie en el andén le ofrecía galantemente la mano para ayudarla a descender.

Aceptó la joven el galante ofrecimiento con una graciosa sonrisa, apoyó apenas su pequeñísima mano enguantada en la diestra que él mantenía en alto y saludando con una gentil inclinación de cabeza se confundió entre los grupos de personas que pululaban por el andén. Un instante después Frankley la vió pasar con dirección a la puerta seguida de un criado negro, de pómulos salientes, dientes blanquísimos y pelo escardado, con brillo de azabache, que llevaba la maleta y el saco de viaje de su ama. La desconocida desapareció, sin que Horacio supiera por dónde, mientras él subía al fastuoso coche que debía conducirlo al hotel en que había encargado que le reservaran habitación.

—¡Toma!—exclamó sonriendo Horacio al contemplar el pesado vehículo—. ¡Si es el coche de gala, el de las grandes solemnidades!... ¿Pero aun existe este venerable armatoste?

De un salto trepó arriba, yendo a acomodarse en el interior del enorme y aparatoso carruaje, cuya caja, pintada por fuera de color escarlata, lucía adornos de metal dorado y extraños paisajes al óleo. Dos viajeros más se habían arrellanado con toda comodidad en los rincones del vehículo sobre los cojines de terciopelo granate. Cuando cada cual estuvo en su puesto, el coche, que era capaz para doce personas, se puso en marcha, saliendo de la estación, y a buen paso se encaminó hacia el centro de la vieja ciudad de Boston, por la calle de Tremont.

La luz de los focos eléctricos del alumbrado público daban un aspecto fantasmagórico a los corpulentos olmos del Parque Municipal, que, recortando la esbeltez de sus siluetas, parecían desmayar, como si fueran brazos fatigados, sus ramas inferiores, a las que nunca llegó la tijera atrevida del podador; el Parque Municipal, que se dijera prolongado en un florido jardín, se hallaba a un lado de la calle, en cuyo opuesto lado se alineaban los grandes almacenes, atrayendo la atención de los transeúntes que por allí pasaban con la vistosidad de sus escaparates, llenos de mil objetos caprichosos y profusamente iluminados.

Una actividad alegre y algarera se advertía en la calle, a pesar de que habían sonado ya las diez de la noche; los vendedores ambulantes de frutas y golosinas exponían a la venta sus sabrosas mercancías sobre tenderetes de madera cubiertos con blancas telas. Sin que las gentes hablaran a voces podía colegirse que cuantas personas transitaban por aquel sitio, de regreso a sus casas los más, después de su diaria labor, cambiaban impresiones sobre sus negocios y trabajos, sobre sus proyectos y algunos también sobre sus placeres.

—¡Querida y vieja ciudad de Boston!—suspiró Horacio Frankley con un íntimo y profundo gozo—. ¡Qué feliz me siento volviendo a ti, viéndote otra vez, respirando el inolvidable ambiente de tu vida tradicional!

IV

Horacio Frankley y John T. May bajaron muy pronto al comedor del hotel, todavía desierto a aquella hora, y para esperar a que les sirviesen la cena

(*Continuará.*)

El alza de la peseta ¿perjudica a la industria española?

La elevación de cotización de la unidad monetaria española es tema de actualidad para las revistas económicas españolas. En unas se relaciona dicha elevación con el establecimiento del patrón oro y se discuten las ventajas e inconvenientes de este hecho, al par que se advierte que tal medida no podría significar, dada la situación actual monetaria del mundo, el cambio del billete por monedas de oro, que habrían de sustituir, según cree el público, a las de plata y a los mismos billetes, sino derecho en el tenedor del billete a reclamar giros en moneda extranjera a la par con el oro o barras del áureo metal, a la manera como hizo Inglaterra, de suerte que el oro no sirve ya para la circulación interna, sino para pagar los saldos de la balanza de cobros y pagos internacionales.

No menos interesante es el tema que sirve de epígrafe a este artículo: los perjuicios que, según ciertos industriales, sufre la industria española por la elevación de precio de la peseta.

Esta afirmación desorientará seguramente al gran público, al que un día y otro día se le amenazó con fieros males si descendía de valor la peseta en relación con las principales unidades monetarias extranjeras, y ahora, cuando el mal aparece conjurado, resulta que lo que se estimaba un bien produce efectos perjudiciales. Ciertamente el público se llamará a engaño y dirá que la Economía y sus doctores sirven para obscurecer en vez de aclarar los problemas, acaso porque, como sus próximos parientes los galenos, de cien golpes dan uno en el clavo y los demás en la herradura

La peseta se aproxima a la par—dice con razón acreditada una revista económica española—, y añade: «Con la libra esterlina a 27,71 nuestra moneda tiene ya un valor oro del 90 por 100».

Mas esta noticia, que debía alegrarnos, en cuanto—según se afirmaba—abaratará la vida, debe entristecernos, porque produce crisis en nuestra producción industrial, acompañada, como es natural, de crisis de trabajo, de paro forzoso.

La competencia extranjera, al descender el precio en moneda extranjera traducido, obtiene ventajas, porque le permite ofrecer las mercancías a menor precio que las nacionales. Mientras los productos extranjeros descienden de precio, los nacionales permanecen inalterables. Mas si esto ocurre en el mercado interior, análogo fenómeno acontece en los exteriores, viéndose, por lo tanto, los productos españoles en situación de rivalidad insostenible, desalojados tanto de los mercados nacionales como de los extranjeros.

Que esto es un hecho, es indiscutible, sin que, a nuestro juicio, sirva de remedio automático, como algunos creen, el hecho del aumento de las importaciones y disminución de las exportaciones, que, al desnivelar nuestra balanza comercial, determine mayores oferta de pesetas y demanda de monedas extranjeras, y con ella el descenso de valor de nuestra unidad monetaria, pues el valor de la última obedece a causas muy complejas y no solamente a la ley de la oferta y la demanda (equilibrio o desequilibrio de los presupuestos del Estado, relaciones y situación del Estado con respecto al Banco emisor, garantía de los signos monetarios circulantes, etcétera, etcétera).

Nos hallamos ante un hecho que como su opuesto, el descenso de valor de la unidad monetaria, induce con facilidad a error al tomar como definitivos, efectos que son solamente transitorios.

Ha habido durante la gran guerra bastantes experiencias para apreciar la trascendencia y duración de los efectos de estos trastornos monetarios, sobre todo en lo que al descenso del valor de la moneda se refiere.

Se recordará a este propósito el gran impulso que el rápido derrumbamiento del marco alemán dió a su industria y a su comercio, y entonces se analizaron las causas y los efectos de tal suceso. Cuando entre la adquisición de la primera materia y el pago de jornales y demás partidas del coste de producción ocurre un descenso monetario, prácticamente, para los compradores extranjeros, es como si descendieran los precios de la producción del país, cuya moneda baja, y se acumulan las demandas de una manera anormal, patológica; es algo así como la aceleración del pulso en el enfermo grave, la sobre-actividad del enfermo febril, a las que puede seguir el colapso fatal. Los precios no descienden con la misma rapidez que la moneda se eleva, ni suben con la misma velocidad los precios con la que la moneda se deprecia. Ocurren así fenómenos transitorios, perjudiciales unos, favorables otros; pero ha de tenerse en cuenta que, siendo el ideal para el tráfico la estabilidad monetaria, pues de lo contrario el comercio se convierte en juego de azar, mientras a ella se llega por la elevación de valor de la moneda, su descenso no tiene otro final posible que la anulación, a la manera alemana, con graves consecuencias que no son del caso exponer.

Para atenuar los malos efectos del alza de las cotizaciones monetarias, no hay otro medio que evitar lo brusco de la elevación, como, con gran sentido práctico, se indicó ya en alguna nota oficiosa, y acaso por ella se ha llegado a suponer la intervención del Gobierno para que sea lento el proceso de alza de la peseta hasta conseguir la par con el oro.

Emilio MIÑANA

Un ojo de la diosa Siva

Es un magnífico diamante que expondrá un joyero de Nueva York

NUEVA YORK, 24.—Un joyero de la Quinta Avenida anuncia que muy en breve colocará en el escaparate el famoso diamante «nassak», el cual, según la leyenda, ha servido de ojo reluciente a la diosa india Siva.

El propietario de la joya es el duque de Westminster, el cual no se dice el precio que ha pagado por ella. Desde luego, le ha debido costar un ojo.—**E. D.**

MASARYK A EGIPTO

NAUEN, 23.—El presidente de Checoeslovaquia, Masaryk, ha salido para Egipto con objeto de reponer su quebrantada salud.—*E. D.*

Policía sublevada en Méjico

Se restablece el orden, pero el motín ha causado la muerte de dos oficiales

MEJICO, 24.—En el Estado de Puebla se sublevó un destacamento de Policía, matando a dos oficiales.

Se ha restablecido rápidamente el orden, siendo reducidos a la obediencia los amotinados.

Se estrella un avión en Australia

Mueren el piloto y dos pasajeros

BRISBANE (Australia), 24.—Un avión del servicio aéreo del Norte de Queesland ha caído a tierra en las proximidades de Tambó.

Han resultado muertos el piloto y dos pasajeros que viajaban a bordo del aparato.

Una crisis de las obras sociales

Si puede esperarse que la lucha de clases se vaya atenuando y que los cooperadores a la prosperidad nacional lleguen por fin a darse cuenta de la solidaridad que entre ellos existe, ese apaciguamiento no se cumplirá, ciertamente, en países como el nuestro, tan gangrenados por el socialismo, más que a costa de grandes esfuerzos. Pero si se ofrece para esas tentativas un terreno predestinado, ese terreno es, sin duda alguna, el de las obras sociales católicas. En ellas se tiende a la armonía y no a la discordia en virtud de una doctrina imperativa. ¿Dónde encontrar, por otra parte, mayores probabilidades de una disposición conciliadora de los espíritus sino entre los que cotidianamente recitan el acto de caridad?

No por el gusto de renovar un tema viejo es por lo que traigo a cuenta estas verdades elementales. Quisiera probar sobre todo que por elementales que sean esas reflexiones sobre la Acción Católica, no se podría pensar que condujese por caminos de rosas a encrucijadas de delicias. Una crisis de las obras en Bélgica ha revelado recientemente la aspereza que todavía puede revestir el trabajo de colaboración social entre personas animadas por el celo apostólico más puro.

Se trataba del concurso que podían esperar de los intelectuales obras como los Sindicatos, la Prensa democrática, los círculos de conferencias obreras, los secretariados sociales. A partir de la guerra, había surgido un recelo mutuo de universitarios y obreros católicos. Cierto número de intelectuales creía que la acogida que se les dispensaba en las reuniones obreras era fría, que no eran bien mirados por los directores obreros y que, a pesar de su buena voluntad, su presencia chocaba en Círculos en los que antes eran muy bien recibidos. Los jefes de la Acción Social no dejaban de devolver a los intelectuales sus sospechas. «Estos no se entregan—decían—con tanta generosidad como los de las generaciones sociales de antes de la guerra. No vienen a las obras; la recluta que hacía el movimiento democrático entre los elementos universitarios era numéricamente tan exigua, que su carácter de excepción estaba demostrando por parte de éstos últimos una general y preconcebida abstención».

La crisis era grave, y por afectar a los espíritus aún más allá de las organizaciones, amenazaba con consumar el divorcio entre los mejores agentes de reconciliación de las clases. Pero ¿qué era en el fondo esta mala inteligencia? ¿Una oposición de principios o mejor un simple «mal entendu»? El asunto valía la pena de ser examinado; a esto se consagró la revista de la «Association Catholique de la Jeunesse Belge» para intelectuales: «Les Cahiers de la Jeunesse Catholique». La revista rogó a los directores de obras sociales que expusiesen, desde luego, si, a su juicio, la presencia de los intelectuales y en particular de los jóvenes, seguía siendo deseable dentro de las obras sociales, y en caso afirmativo a qué causa atribuir la mala inteligencia reinante.

Los directores sociales respondieron rápidamente a esta «enquete». Todos estuvieron de acuerdo en reconocer que cooperadores dotados de una cultura superior eran hoy más necesarios que nunca en las obras sociales. En efecto, lejos de limitarse a una misión de defensa económica o de acción política, ¿no debían las obras procurar al obrero la educación positiva, el desenvolvimiento humano en su más amplio sentido, que tanto necesita?

Planteado este principio, las respuestas ponían el dedo sobre la llaga. Es bien cierto que los corazones no laten al unísono. Sí; la palabra del joven abogado o del joven ingeniero carecía de eficacia sobre los espíritus obreros. ¿Por qué? La culpa no podía recaer en su totalidad sobre los intelectuales. También los obreros han procurado alejarse de los lugares donde es posible hablar para entenderse. Desde la guerra incluso, los mejores son más impacientes que antes, así en lo que respecta a la tutela del espíritu como a la sujeción económica

Pero la mayor responsabilidad recae, según parece, sobre los intelectuales. Estos, en efecto, no se acercan a menudo a los obreros más que para dirigirlos. Pretenden enseñar y gobernar, cuando de lo que ante todo debe tratarse es de servir, de servir con abnegación, con humildad tenaz, con un santo sacrificio, acción que es tanto más delicada cuanto que tropieza con la incomprensión de la psicología obrera. Demasiado entusiastas de las ideas y de las ideas más absolutas, los intelectuales descuidan las almas, que son, no obstante, el canal de las ideas. No se han molestado en entrar en el espíritu del obrero para conocer la causa de su apartamiento; más que actuar sobre los resortes íntimos, han preferido enfrentarse con ellos. No es éste el procedimiento del reformador moderno; no es ni mucho menos la línea de la caridad.

La «enquete» de los «Cahiers» fué, pues, altamente sugestiva. Ha revelado la causa del mal y permite, por consiguiente, reaccionar inteligentemente contra él. Los que se preocupan del porvenir de la Acción Social, que sigue evidentemente unido al concurso de los católicos cultos, hallarán estas lecciones de cosas en el folleto publicado por las «Editions de la Jeunesse Catholique» en Lovaina, en el que se recogen las respuestas dadas a esta consulta y una conclusión magistral del abate Leclerco.

El mal es, pues, conocido; ante todo es de orden espiritual. No cuestionemos hoy sobre el remedio que el mal exige por su misma naturaleza: reside evidentemente en las obras religiosas de Acción Católica en las que coincidan jóvenes de diversas clases, formen un espíritu común y puedan fundir sus almas bajo la égida de la amistad cristiana.

Giovanni HOYOIS

Bruselas, marzo, 1927.

Nombre siempre EL DEBATE al dirigirse a sus anunciantes

EN LOS PASILLOS, por K-HITO

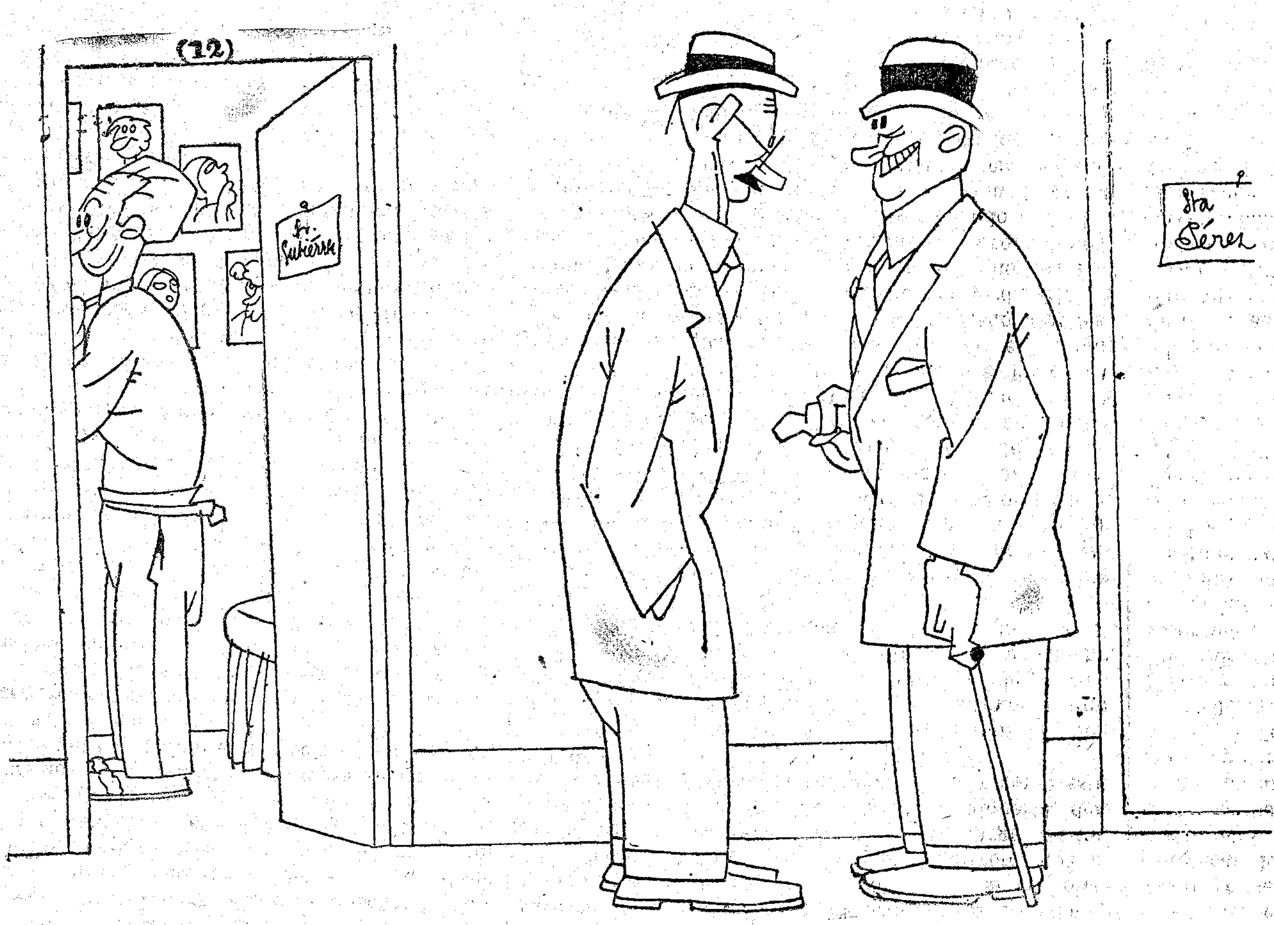

—El estreno no ha sido oportuno y el autor le echa la culpa al momento.
—¿Por qué?
—Porque dice que es un momento «crítico».

PAISAJES DE ALMAS

Tarde fresca, de cielo azul, por donde bogan perezosas, allá en el horizonte, nubes blancas y celajes grises.

Sobre este hermoso paseo de la Moncloa, enlosado y salpicado de bancos, cae la luz, casi primaveral, cernida por el ramaje sin hojas de la arboleda, cuyas copas parecen penachos de oro viejo...

Calmoso y grave, camina bajo las dulces caricias de ese sol inefable un caballero anciano. Alto y enjuto, vestido de negro, enguantado y limpio, nada hay en él que rompa la línea majestuosa y austera de su silueta hidalga.

Al llegar a la mitad del paseo, se ha detenido y ha oteado en varias direcciones al acecho de un banco. Ninguno había vacío: todos estaban ocupados por paseantes, nodrizas y niñeras. Es decir, todos, no; allá, a la izquierda, y frente al Parque del Oeste, había uno ocupado tan sólo por una señora también de edad, también enlutada y también con ese sello inconfundible del verdadero señorío.

—¿Me permite usted?—suplicó el caballero, descubriéndose e inclinándose.

—Con mucho gusto—contestóle ella.

Y ambos, cada uno sentado en un extremo del banco, permanecieron así algunos minutos sin cruzar la mirada, pensativos e inmóviles. De pronto él se quitó el sombrero y se pasó por la calva tersa y marfileña el pañuelo, un pañuelo tal vez un poco grande, pero muy dobladito, que tornó a hundirse en uno de los bolsillos del gabán. Un estornudo, otro y... otro hicieron balbucir al anciano con una sonrisa bondadosa.

—¡Ea, lo cogí!...

—Es el tiempo...—sonrió a su vez la señora.

—El *tiempo* y... ¡*los años*, señora! Añadiendo luego de un silencio.

—¡Pícaros años!... Aunque no sé que decirle a usted... No sé hasta qué punto debemos los viejos protestar contra la vejez... ¡Desde luego, añadió galante, al decir los viejos, hablo de mí! A usted no puedo referirme, porque usted todavía...

Ella bajó la cabeza ante el delicado y correctísimo piropo, y repuso.

—¿«Todavía»..., dice usted? ¡Por Dios, si yo soy probablemente más vieja que usted! Sesenta y cuatro, caballero. ¡Sesenta y cuatro!...

—¿Nada más?...

Por el paseo desfilaba en aquel instante una nutrida tropa infantil, un turbión de arrapiezos escolares, acompañados por sus profesores: chiquillería alegre y retozona, que caminaba feliz, bajo la mirada de sus maestros.

—Son muchos—comentó ella.

—¡Los hombres del mañana!

—¡Dónde estaremos nosotros—suspiró ella—cuando esos hombres del mañana... sean hombres!

—Sin embargo, a mí se me figura que nosotros hemos vivido mejores tiempos.

—Estoy conforme. En todo y por todo, no pueden compararse nuestros tiempos con los presentes, y todavía menos con el porvenir, a juzgar por lo que ese porvenir tendrá que ser, según lo presente...

—¡De acuerdo, señora, completamente de acuerdo! En nuestra época la raza era otra raza: otros hombres más hombres, otro vigor espiritual y físico, otras costumbres, otras ideas, otra hidalguía.

—¡Así es! Este mismo Madrid... ¿Se acuerda usted de aquel Madrid de hace treinta, de hace cuarenta años? ¡Qué hermoso Madrid para la vida y qué divertido! ¡Aquellos «Jardines», aquel «Príncipe Alfonso», aquel «Paseo de coches», aquella elegancia, verdad, honesta, suntuosa...

—¡Y qué mujeres, qué teatros! ¡Aquella «Gran Vía» en el «Felipe» y aquellas noches en el Real, con Gayarre!... ¿Se acuerda usted, señora?

—¡Oh, claro que me acuerdo! ¡Qué autores, qué musicos, qué desfiles de Semana Santa y a la vuelta de las carreras y de los toros! Ahora, todo de extranjis, cursi y ramplón; *doublé*, apariencia... Entre los hombres ¡qué juventud, qué tipos! Y entre ellas ¡qué muchachas!...

—¡La caricatura de lo que fueron a su edad sus madres!

—¡Justo! La caricatura... ¡En fin, qué le vamos a hacer! ¡El pasado no torna, y hemos de conformarnos con lo que estamos haciendo en este momento: evocarlo con un poquito de melancolía!...

—¡Es verdad!

La anciana se ha llevado el pañuelo a los ojos.

—¿Está usted triste, señora?—ha inquirido él afectuoso.

—Triste, no... ¡Los recuerdos de aquellos tiempos, que equivalen a recordar tantas y tantas cosas idas; seres adorados, ilusiones, amistades, felicidad!...

Ahora ha sido él quien se ha pasado la mano por los ojos, y ella la que le ha dicho, sonriendo:

—¡Parece que usted también «recuerda»... Tiene usted los ojos húmedos!...

Y el viejo, irguiéndose todo lo posible, a impulsos del amor propio varonil, le ha contestado, esforzándose por disimular su profunda emoción:

—¡Es el catarrito que he pillado antes, al quitarme el sombrero!...

Curro VARGAS

El eco literario

LA EVOLUCION DE ALFREDO CORTEZ

Anoche se estrenaría en Lisboa, si no ha surgido obstáculo, el drama del escritor portugués Alfredo Cortez, titulado Lourdes.

En esta sección aparecieron las primeras noticias—creemos que las únicas—que la Prensa de Madrid ha dado acerca del origen de esta obra, que ha despertado en los medios intelectuales de Lisboa muchísimo interés. El autor declara públicamente su sometimiento absoluto a los principios de la Iglesia católica y entiende que su arte debe abandonar el camino trillado para entrar en una senda espiritual más alta y llenar su cometido de manera más completa.

En A Voz, el benemérito diario, leemos unas palabras que ha dicho el dramaturgo a un redactor del periódico. Son, por todos estilos, dignas de ser tenidas en cuenta. Nos ayudan, de una parte, a comprender la figura moral de Alfredo Cortez, uno de los autores portugueses que han de proporcionar—que ha proporcionado ya—grandes días a la escena. Su conversión no es quizás una conversión exactamente. Cortez declara que nunca fué cosa distinta de lo que son hoy muchos: un hombre que no se preocupa de la Religión, que quizás cree que ésta es una cosa buena, una especie de costumbre que vale para que los niños tengan una creencia candorosa y las mujeres encuentren un desahogo para su alma y una ayuda espiritual para sus penosos deberes.

De pronto es el deslumbramiento de Lourdes. La piedad ardiendo en los miles de cirios perennes de la gruta. El artista que sabe ver y comprender se encuentra, de repente, a sí mismo en la Religión que pobló de gratas esperanzas celestes sus sueños de niño, que en boca de su madre tenía un aroma de ternura inolvidable, que en el corazón de la Patria es todo el nervio de una continuidad, de una tradición. Entonces se oye la voz del deber. Y se comprende que el hombre que en mayor o menor escala ejerce un influjo sobre las gentes, no tiene derecho a la indeferencia, no tiene derecho a callar. Su vida entera ha de estar regida por unos principios—los eternos principios de la Religión—que deben seguirse, a los que hay que ajustar las actividades, que hay que proclamar no sólo en los momentos heroicos, en los cuales quizás un soplo de vanagloria empuja más de lo que debiera, sino en los mansos instantes difíciles en que la calle arde con burlas ignaras, con hinchada pedantería. ¡Dichoso el que a tiempo comprende este deber! Sentirá ligera su alma y las burlas no llegarán a herirle. Si acaso las oye, despertarán su compasión.

Alfredo Cortez sale a escena con su drama Lourdes. *Con ello demuestra ya un propósito de arte, porque existe en su acto un principio de no claudicación. Y el arte nunca claudica. Oigan quienes yo me sé y muchos se saben:*

«El dramaturgo tiene el deber de colocar el respeto por su arte por encima del deseo del éxito. Ahora, entre nosotros tórnase indispensable el cumplimiento de ese deber si queremos ver el teatro en su función más noble: la función de educador de las almas y de morigerador de las costumbres.»

Son palabras de Alfredo Cortez.

UNAS CONCLUSIONES

No sabemos si lo hemos soñado, si nos lo han dicho, si se tratará de una burla gastada a nuestra irredimible candidez o de una verdad que un día saltará a los ojos de todos. Pero es el caso que entre las conclusiones de la Conferencia Nacional del Libro se nos figura ya que estamos viendo las siguientes:

Todos los editores, absolutamente (no algunos) pagarán bien a los autores y les liquidarán, en el momento debido, los beneficios que les correspondan.

No tendrán traductores pagados a jornal—a jornal mísero—sino traductores solventes y bien retribuídos.

No publicarán obras pornográficas, protituyendo el libro y anulando su labor educadora.

Emprenderán una campaña contra los libreros para evitar que éstos cobren un tanto por ciento fuera de toda razón.

Conquistarán, inteligentemente, el mercado de América.

... Seguramente se trata de un sueño. Sería excesivo que en la Conferencia del Libro se descendiese a pequeños detalles. Autores, arte, moralidad... ¡bah! ¿Es que los libros se hacen con una mezcla de todo eso? ¡Se hacen con papel!

Nicolás GONZALEZ RUIZ

Del homenaje al canónigo Collell

La mocedad del veterano periodista

Entre la multitud que presenció el entierro apoteósico de Balmes, en Vich, había una mujer con un niño en brazos, menor de diez y nueve meses, llamado Jaime Collell y Bancells.

No podía el futuro periodista comenzar su vida fecunda con una impresión más sugestionadora que la muerte de Balmes, en plena juventud y en pleno trabajo, porque el filósofo de Vich fué, ante todo, un hombre moderno, y, por ende, entregado al cultivo de la viña del Señor con el instrumento apropiado a los tiempos modernos: el periodismo. La pasión se despertó muy temprana en Collell y al punto mostró las características definitivas de su pluma: desenfado, valentía, facilidad, todo ordenado, siempre a la defensa de causas nobles y sin ofender jamás al adversario.

Estudiaba el segundo curso de Filosofía en el Seminario, y, manteniendo el secreto, hacía circular por las aulas, concurridísimas—el Obispado de Vich siempre ha dado numerosos y notables sacerdotes—, unas hojas manuscritas, pero imitando los caracteres de imprenta, en que comentaba, maliciosamente, las incidencias de la vida estudiantil.

Poco después, en 1864, comenzó a concurrir al Círculo Literario, entidad modesta fundada por algunas notabilidades vicenses en 1860. Allí el profesor del Seminario, doctor don Francisco Aguilar, futuro Obispo de Segorbe y *hombre de pluma*, fundó una cátedra de Lengua catalana, entonces relegada aún al ambiente familiar, y Jaime Collell fué el discípulo amado del hombre de acción, que pudo decir que había manejado *la lanzadera del tejedor y la pluma del periodista*, sin olvidar, naturalmente, el báculo episcopal, que llevó con tanta dignidad.

El mismo Círculo, para ampliar su campo, fundó el semanario *El Turonense*, que, suspendido por la autoridad, se transformó en *El Eco de la Montaña*.

En éste empezó Collell su vida periodística. En 1865 aparecieron, regularmente, unas *Revistas de Vich* con las iniciales de J. C. B., que nadie atribuía a su autor, hasta que en 1866 le descubrió una de ellas, que comentaba los actos académicos del Seminario en honor de Santo Tomás, en forma que causó gran revuelo.

Ya descubierto, Collell se lanzó decidido al periodismo. Precisamente una feliz casualidad quiso que el doctor Collell se pusiera en contacto con las personalidades más eminentes de la Cataluña moderna, ya desde sus tiempos de estudiante. Su obra *Del meu fadrinatge* (De mi mocedad), constituye un mosaico en que brillan muchos grandes nombres que todos veneramos.

Había comenzado sus estudios de Filosofía y un seminarista, que le llevaba un año de edad y un curso de ventaja, le consultó sobre una serie de composiciones en verso, escritas imitando las poesías jocosas del célebre doctor García, *Rector de Vallfogona*, la figura popular de Cataluña, que es en nuestra literatura un pálido reflejo de la sátira de Quevedo. Collell le aconsejó quemar aquellas composiciones y comenzar a cantar seriamente los grandes conflictos espirituales y las bellas tradiciones patrias.

El consejo surtió efecto. Aquel seminarista se llamaba Jacinto Verdaguer, el único poeta moderno con alientos para el poema épico, el que, jovencito, mereció que Mistral le gritara: *Tu Marcellus eris*!

Poco después, ambos seminaristas, con otros jóvenes, que también han dejado su nombre en la historia de la Literatura catalana, fundaron la que llamamos *Escuela de Vich*, caracterizada por su fuerza, su amplitud de inspiración y su catolicismo.

Estudiaba Collell el tercer curso de Teología cuando sufrió una crisis espiritual, que le indujo a aquilatar su vocación eclesiástica. Uno de los motivos fué oír lamentarse de haberse ordenado, sin vocación, al sacerdote Pedro Sala, que andando el tiempo y abandonados los hábitos, se hizo célebre como director del diario barcelonés *El Diluvio*, marcando, con mano eficaz y oculta la orientación anticlerical de las campañas políticas de las izquierdas catalanas. Dejado el Seminario y sin perder contacto con sus superiores, Collell marchó a Barcelona a estudiar Filosofía y Letras en la Universidad. Precisamente entonces, enseñaban aquí hombres como Milá y Fontanals, Rubio y Ors, Lloréns y Barba. Estos hombres ejercieron en Collell la misma sugestión que habían de ejercer en estudiantes como Menéndez Pelayo, Torras Bagés y Rubió y Lluch, los cuales, llegados a las cumbres del pensamiento, siempre se han tenido por humildes discípulos de aquella trinidad de sabios maestros.

En Barcelona se dió en cuerpo y alma al trabajo, siguiendo asiduamente los cursos, frecuentando el trato de aquellos maestros, así como el de don Mariano Aguiló, organizador y director de la Biblioteca universitaria, constituído en salvador de muchos tesoros bibliográficos de la antigua literatura catalana y en propulsor y mentor de los creadores de la moderna.

Como director espiritual tomó al canónigo penitenciario don José Morgades, el varón fuerte de la Escritura, gran Obispo y gran mecenas, fundador del estupendo Museo episcopal de Vich y restaurador del glorioso monasterio de Ripoll. Collell, que le había de auxiliar en estas tareas, comenzó entonces a ayudarle a redactar, en Barcelona, el *Mensajero del Sagrado Corazón*, traduciendo artículos del *Messeger* francés, a la par que mandaba crónicas a *El Eco de la Montaña*.

Los estudiantes de Filosofía y Letras tenían entonces una especie de Academia, semejante a las que aún existen en los Seminarios, y en ella, por turno y sin intervención de los catedráticos, explanaban disertaciones y contestaban a las objeciones que cualquier estudiante quisiera oponer.

El día que le tocó el turno a Collell, el primero que pidió la palabra fué un joven silencioso y retraído que, al pedirle su nombre, contestó: José Torras y Bagés. Así conoció Collell al Obispo que todos tenemos por el doctor Máximo de la Cataluña moderna.

Su afición al teatro era tan grande que él mismo confiesa que fué el mayor obstáculo a su vocación eclesiástica.

Su amistad con Verdaguer fué de hermanos, con la particularidad de que Collell, aun siendo más joven, era el mentor y guía del gran poeta, muy a menudo fuera de la realidad. Una de las primeras poesías de Verdaguer fué parodiada y ridiculizada por un abogado de Vich, temido de toda la ciudad por su vena satírica. Esto podía dañar al seminarista soñador y tímido, que era Verdaguer, o podía provocar su cólera de gigante habilísimo en manejar el garrote, que no podía dejar nunca, pues tenía que hacer larga caminata diaria para ir al Seminario desde la alquería, donde se ganaba el sustento enseñando a leer como estudiante pobre.

Collell, que no tenía más que veinte años, escribió un artículo, por demás enérgico, dando ánimos al amigo susceptible y humillando al mordaz leguleyo. Todo Vich quedó pasmado del atrevimiento del muchacho, que, como David manejaba la pluma, que era su honda.

Como poeta no hizo más que aparecer en 1869 y ganar la Englantina, con su célebre *A la gent de l'any vuit*, que se hizo popular en toda Cataluña y tradujo y publicó en Madrid, con un artículo elogiosísimo, el general Ros de Olano; como organizador fué el alma de una Exposición de Arte retrospectivo, celebrada en Vich en 1868, la cual resultó el germen del Museo episcopal fundado por Morgades, constituyendo uno de los mejores timbres de gloria de nuestra Edad Moderna, por lo que es en sí mismo y por el ejemplo que ha dado a todos los que se han fundado después; como dramaturgo estrenó, con éxito extraordinario, su drama *L'any vuit*; como hombre decidido, no hay más que recordar que en plena embriaguez revolucionaria se vendían por la Rambla *Aleluyas* atacando a Prim y a sus compañeros triunfantes, con la firma al pie de Jaime Collell; como orador era solicitado en todos los Círculos católicos que se formaban, efecto de la reacción contra las demasías sectarias; como político basta decir que los proteccionistas catalanes, amenazados por la actitud librecambista del ministro Figuerola, propusieron a Collell constituirle su «leader» y organizador de las campañas que proyectaban en toda España.

¡Y Collell no tenía más que veinticuatro años!

Los caminos de Dios eran muy diversos. Celebró su primera misa Verdaguer, ya poeta consagrado, en una ermita cercana a su pueblecillo de Folgarolas y Collell actuó de monaguillo y el besar la mano de su compañero y en cierta manera, discípulo, había de impresionarle profundamente. Además, la Iglesia era perseguida en Italia, donde no podía terminarse el Concilio Vaticano; en Francia, de donde salían muchos religiosos y se refugiaban en Vich; en España, donde campaban los corifeos de la *septembrina*.

Entonces, a solas con Dios, Collell decidió ser sacerdote. Los superiores del Seminario tenían tal fe en él que le encargaron dirigiera, por sí mismo, los Ejercicios Espirituales, aquilatadores de su vocación, y entró en el Seminario, matriculándose del cuarto curso de Teología. En el mismo corredor que él tomo celda Torras y Bagés, ya terminados sus estudios de Derecho, Filosofía y Letras, el cual, sintiendo la vocación sacerdotal, escogió el Seminario de Vich—iluminado por la luz de Balmes—sin temer las durezas del clima, que tanto había de mortificar al joven de poca salud, acostumbrado a todas las dulzuras que da la riqueza.

A los pocos días de renovados sus estudios sacerdotales le encargaron sus superiores la cátedra de Metafísica. Fué en vano que se excusara con el deber de estudiar Teología, con sus paréntesis de practicar el latín, con sus resabios de *mundo* y de literatura, con la presencia en la clase de jesuítas franceses, que así aprovechaban su forzado refugio en Vich.

Y aun entonces actuó el periodista, porque el Obispo Jordá le encargó dirigiera el semanario religioso *El Domingo*.

Tanto trabajo hubiera sido imposible en otro que no tuviera la resistencia y el frenesí de actuación que ha caracterizado a Collell. Así, cada día, a las cinco de la mañana, Torras Bagés—asceta mezclado de hombre de ciencia—le llamaba y podía comenzar sus múltiples tareas.

Poco después, en 1871, obtuvo el tercer premio ordinario en los Juegos Florales de Barcelona, necesario para el título codiciado de *Mestre en Gai Saber*.

Obtenida esta consagración máxima se encerró en su [illegible] y se dedicó de lleno a su preparación sacerdotal, ordenándose en 1873 y comenzando una nueva etapa de su vida fecundísima, como predicador, escritor y maestro.

Miguel CAPDEVILA