PRECIOS DE SUSCRIPCION
MADRID .... 2,50 pesetas al mes
PROVINCIAS .... 9,00 ptas. trimestre
PAGO ADELANTADO FRANQUEO CONCERTADO

EL DEBATE

EL TIEMPO (Servicio Meteorológico Oficial).—Para hoy: Cantabria, Galicia y Andalucía, lluvias; Centro, inseguro; Levante, tendencia a empeorar. Temperatura: máxima del viernes, 30 grados en Murcia; mínima de ayer, cero grados en Burgos, Avila y Segovia. Madrid: máxima de ayer, 10,3; mínima, 5.

MADRID.—Año XVII.—Núm. 5.534 • Domingo 10 de abril de 1927 CINCO EDICIONES DIARIAS Apartado 466.—Red. y Admón., COLEGIATA, 7. Teléfonos 11.194 y 11.195.

Contra el derecho a la huelga

El «bill» de reforma de la legislación inglesa de huelgas y Sindicatos renueva la preocupación por estos problemas sociales, gracias a Dios aquietados en España a la hora presente.

En las modificaciones de la legislación de huelgas, introducidas o proyectadas en diversos países de Europa y de América, resalta netamente la evolución de las ideas políticas y sociales ahora en marcha. Al credo del liberalismo económico, sin moderaciones de la equidad ni aun de la justicia, propio de los primeros períodos de la gran industria, sucedió, merced al empuje de las organizaciones de trabajadores, el criterio obrerista: amplio reconocimiento del derecho a la huelga, absoluto más que amplio; porque atentado tan grave contra el bien común como la paralización, por ejemplo, sin el previo aviso exigido por la ley, de servicio tan necesario como el de ferrocarriles, apenas si merecía de la autoridad ligerísima sanción. Contra este abuso iníciase en todas partes, con intensidad variable, una justa reacción, expresada por la prohibición o la limitación del derecho de huelga. En síntesis: primero, libertad absoluta del individuo, con esclavitud del menos fuerte, sin que la aparente paradoja destruya la lógica del fenómeno; luego, franca lucha de clases, con una víctima ajena a la contienda, la sociedad; ahora, defensa de la sociedad contra los intereses exclusivistas y el egoísmo feroz de las clases o grupos en pugna, y sometimiento de todos esos elementos al bien común, en el Poder público representado y por él defendido.

La reacción primera contra el derecho actuó frente a los ferroviarios y los funcionarios públicos. La magnitud del daño se sobrepuso a los prejuicios teóricos, y la «necesidad de gobierno» sugirió a Briand el brazalete, copiado en España, y dictó el veto a la sindicación funcionarista y, cuando menos, a la huelga de estos directos servidores del Estado. En algún país —Norteamérica—el criterio liberal de la ley lo suaviza y, en verdad, lo transforma la jurisprudencia con la declaración de ilicitud del socorro a los huelguistas, de la intimidación más leve a quien pretende trabajar, de las reuniones en locales propios de la industria afectada por la huelga o anejos a aquélla, de la propaganda por cualquier medio público o privado, sin excluir el telegrama ni la circular. Italia sustituye la huelga por la decisión de la Magistratura del Trabajo. España aspira a impedir que surjan los conflictos entre obreros y patronos mediante la organización corporativa y los Comités paritarios. Inglaterra, que aun convalece de la reciente huelga en las minas de carbón y estima actual, más que próximo, el riesgo en que el paro obrero puede poner su vida, presenta al Parlamento un «bill» prohibitivo de la huelga general; de la coacción sobre el que desea trabajar—entendiendo por coacción hasta el «desprecio» a quien resiste a la huelga—; de la cuota política y, desde luego, de la sindicación de funcionarios no ajustadas a prescripciones muy rigorosas encaminadas a la defensa del Estado mismo.

Quien no haya perdido el instinto de conservación social ha de alabar la tendencia bosquejada. Huelgan las razones. ¡Es tan elocuente el recuerdo de la situación azarosa, de las zozobras vividas en España—y en toda Europa—en los años últimos, singularmente desde 1916 a 1921! La huelga era algo endémico, envenenado, complicado con la bomba y con la «star». Ni la industria podía actuar, ni el empresario, o el ingeniero, o el simple trabajador podían optar, ¡tantas veces!, sino entre el encadenamiento a la tiranía del «Comité» o la asechanza del pistolero. Caminábamos hacia la cabila o la selva...

No se nos arguya de inconsecuentes con la mención de la defensa del derecho a la huelga, en algún caso, sin duda formulada en estas columnas. No renegamos de la teoría, aprendida de autoridades de la Iglesia. Recuérdese, entre cien textos, la Pastoral «Justicia y Caridad», del inolvidable Cardenal Guisasola. Impotente el Poder público para restablecer la paz—ni con fórmulas jurídicas ni por la fuerza—, perturbada entre obreros y patronos, era una imposición de la realidad el uso de la huelga como instrumento defensivo. La Iglesia, por otra parte, jamás ha sido una declamadora. Cuando adquiere la certidumbre de que un hecho social dañoso es, de momento, inevitable, sin olvidar la proclamación de los principios pertinentes, cuida sobre todo de aminorar el daño. En orden a los «conflictos sociales» ejercitó su prudencia en definir las notas características de la «huelga justa», la única que con ella reputamos admisible—una entre cien—y en predicar justicia a los de arriba y a los de abajo: caridad a todos.

Pero la tolerancia de la huelga necesaria y justa no excluye en quien la admite la convicción de lo funesto de sus consecuencias, por lo común, para los huelguistas, para el patrono y para las clases sociales ajenas a la contienda, pero convertidas—según la conocida frase—en grano puesto entre las dos ruedas de molino.

Por ello, pues, aplaudimos el criterio legal restrictivo y, en muchos casos prohibitivo, del derecho a la huelga. La conciliación, el arbitraje, el Comité paritario, la intervención directa de la autoridad, en funciones de superior justicia, han de ser los sustitutivos de aquella forma de guerra civil. Y ni aun ello bastará. Cuando las relaciones sociales no se asientan sobre sólidas bases de moral y de justicia es una simple cuestión de oportunidad y de fuerza romper las fórmuals jurídicas y destrozar las barreras de la autoridad y de la ley.

DEL COLOR DE MI CRISTAL

EL HOMBRE TEMIBLE

—Querido doctor...

—¡Hola! ¿No sabe usted? Me voy a Rusia.

—¡Qué idea!

—Lo que usted oye.

—¿Le han llamado?

—No, no.

—Ya me extrañaba. Que yo sepa, de allí no han llamado más que a Charlot.

—Sí, lo he leído.

—Se conoce que era el único que faltaba para que estuviesen completos. ¿Usted va como curioso, para enterarse definitivamente de si aquello es un infierno o un paraíso?

—No; yo voy atraído por la noticia de lo bien que tratan allí a los médicos.

—¿Los tratan bien?

—Lo mejor que saben. Durante los primeros entusiasmos de la proletarización los médicos fueron tan mal tratados como todos los demás que no trabajaban manualmente.

—Perdone; los cirujanos son trabajadores manuales y con herramientas.

—No hubo distinción. ¡Pobres colegas, cuánta miseria tuvieron que sufrir! Pero ya han variado las cosas. Empieza a mimárseles. Su ración alimenticia es la máxima. Su dotación es relativamente espléndida. No llega a la de un mozo de cuerda, naturalmente, pero es muy superior a la de todas las profesiones intelectuales.

—Se explica.

—¿Por qué?

—Porque una de las pocas cosas que en Rusia no han podido destruir es la lógica. ¿Qué razón cree usted que tienen para esa benevolencia con los doctores?

—No sé.

—El miedo. Sí, no lo dude. Un miedo terrible al hombre que parece ser el dueño de la vida y de la muerte. Los iconos han sido hechos pedazos. Nada de creencias antiguas. Pero en algo hay que creer. Se cree en la caja de píldoras y en el frasco cuentagotas. El hombre que dispone de estas cosas, el sacerdote de estos ídolos, tiene que ser temible; y su temibilidad trae la reverencia y el respeto.

—Acaso está usted en lo firme.

—¡La vida! Es lo único que queda a los que ya no les queda nada. Fíjese en los que han llegado a la decrepitud. ¿Para qué les sirve vivir? ¿De qué disfrutan? De nada. No tienen más riqueza que un tenue hilito de vida. Y nadie la ama como ellos, con tanto fervor y con tanta avaricia.

—Es verdad.

—¡No tienen otra cosa! Si los animales—que tampoco creen en nada—supieran atisbar la muerte por los caminos de la enfermedad y se dieran cuenta de la importancia de las funciones digestivas y de todas las demás necesarias para a buena marcha del organismo, ¿quién cree usted que sería su ídolo?

—El veterinario.

—Sí, señor. Pues los hombres que han querido aniquilar toda esperanza, es lógico que tengan mayor ansia de no morir y que vean en la botica el olimpo de sus dioses: un dios en cada tarro, en cada grano de medicamento, en cada ampolla de inyectable. Hace usted muy bien en ir a Rusia, doctor.

—Yo creo que sí.

—Los médicos acabarán por ser allí los más influyentes, los más poderosos. Hará usted carrera más provechosa que en estos países. Dentro de poco sus compañeros tendrán allá más ración que un mozo de cuerda. Váyase, doctor. Predique el dogma del yodo, el de la quinina y el de los rayos ultravioleta. Usted hará camino.

—Lo malo es que esas cosas fracasan tantas veces...

—¡Bah!

—Y hoy está de moda un medicamento y mañana otro... Y se sabe todavía tan poco...

—No importa. Problemas tan hondos es natural que nunca se vean bien. No es extraño. Los hay, al parecer, más sencillos y de mucha menor importancia, y, sin embargo, no se resuelven. ¿Ha oído usted hablar del superrealismo en el teatro? Azorín es el gran teórico de esta novedad. Pues Azorín acaba de decirnos: «¿Qué es el superrealismo? Nadie lo sabe. Nadie lo sabrá nunca...» Después de esta sincera declaración, ¿por qué le apura que los problemas médicos no estén muy claros? No importa. Váyase a Rusia, doctor. Allí está su negocio.

Tirso MEDINA

En Chile no ha habido golpe de Estado

NAUEN, 9.—Un telegrama de Santiago desmiente las noticias de origen norteamericano asegurando que ha estallado una revolución en Chile.—*E. D.*

El Rey de Egipto irá en julio a Londres

Mañana será presentado en la Cámara de los Comunes el presupuesto

RUGBY, 9.—Dicen de El Cairo que el Rey de Egipto, Fuad, visitará Inglaterra en el mes de julio próximo, llegando a Dover el día 4. Será huésped durante tres días del Rey de Inglaterra en el palacio de Buckingham.

El Rey de Egipto visitará la gran fábrica de tejidos de Bolton, en el Lancashire, para honrar la memoria de Samuel Crompton, inventor de las máquinas que revolucionaron la industria del algodón, proporcionando así a Egipto su industria vital. Samuel Crompton murió en 1827, y su centenario va a celebrarse en Bolton.—*E. D.*

ACUERDO ANGLOGRIEGO

LONDRES, 9.—Se ha firmado el acuerdo entre la Gran Bretaña y Grecia relativo a las deudas de esta última.

EL PRESUPUESTO

RUGBY, 9.—Hay gran expectación ante el presupuesto que será leído el lunes próximo en la Cámara por el ministro de Hacienda. El Gobierno lo aprobó ayer, pero se ha guardado el más riguroso secreto sobre sus estipulaciones.

Desde luego, el déficit que es preciso cubrir no es el del año anterior, que subió a 36 millones de libras, pero que fué debido en gran parte a las difíciles circunstancias creadas por las huelgas. Los periódicos creen que no serán necesarios más de 20 millones de libras de recursos nuevos sacados del aumento de los actuales impuestos o de la creación de otros nuevos.

No parece probable que se recurra al fondo de consolidación, porque en los círculos oficiosos se asegura que el canciller no se aparta de la «ortodoxia».

Churchill está en el campo desde ayer tarde, preparando su discurso.

Sobre el prespuesto ha hablado hoy el ministro de Higiene, Neville Chamberlain.

«El Gobierno sabe—dijo—que no existe materia más digna de consideración que los impuestos, pero no hay que olvidar que la mayor parte de los gastos nacionales, de 800 millones de libras, no pueden ser reducidos. Si se disminuyese el interés de la deuda, el Gobierno faltaría a la palabra que dió a los que prestaron dinero al Estado.

Además debe recordarse el tremendo daño que causaron a la nación los acontecimientos del año pasado. La subvención a las minas, en primer lugar, y las consecuencias del largo paro después, han impedido al Gobierno cumplir sus compromisos y ahorrar lo que esperaba.—*E. D.*

LA T. S. H. A AUSTRALIA

RUGBY, 9.—Ayer se inauguró con gran éxito el servicio directo de radio a Australia por el nuevo sistema de ondas cortas en línea recta.

La afluencia de despachos fué mayor aún de lo que se esperaba. Desde Australia fueron enviadas a Inglaterra 3.500 palabras y de Inglaterra a Australia, 1.200.

El primer telegrama cursado a Londres fué del gobernador de Australia, lord Stonehaven, saludando al Rey y recordando que ahora se encuentra en aquellos parajes el duque de York con su esposa.—*E. D.*

Suspende sus sesiones el Parlamento francés

PARIS, 8.—El Parlamento ha suspendido sus sesiones con motivo de las fiestas de Pascua. La Cámara las reanudará el día 10 de mayo próximo, y el Senado el día 17 del mismo mes.

Indice-resumen

Por la Prensa extranjera...........	Pág. 2
Cinematógrafos y teatros...........	Pág. 4
Deportes	Pág. 4
La vida en Madrid..................	Pág. 5
La subida de la peseta debe ser «controlada», por Antonio Bermúdez Cañete...........	Pág. 8
El doctorado en las Universidades, por Domingo Miral.........	Pág. 8
Paliques masculinos, por «El Amigo Teddy»..................	Pág. 8
Chinitas, por «Viesmo»............	Pág. 8
El eco literario, por Nicolás González Ruiz.................	Pág. 8
El que no podía amar (folletín), por Henry Gréville............	Pág. 8

MADRID.—El Consejo de ministros aprueba las bases del Tratado con Inglaterra.—El martes presentará sus credenciales el embajador de Italia **(página 3)**.—Sesión del pleno municipal.—El Ateneo compra el Palacio de Hielo. Ayer llegó el archiduque Maximiliano Eugenio.—Una conversación sobre el próximo Congreso Internacional de Ciudades; habrá cerca de 1.000 delegados **(página 5)**.

PROVINCIAS.—Huelga resuelta en Bilbao.—Nuevos concejales en San Sebastián.—Se ha constituído en Oviedo el Tribunal para niños.—En Sevilla va a erigirse una Basílica dedicada a Nuestro Padre Jesús del Gran Poder.—Concurso de anteproyectos para las obras del puerto franco de Barcelona.—Una fábrica de muebles destruída por el fuego en Valencia; las pérdidas se elevan a más de un millón de pesetas.—Llegan a Cádiz 300 norteamericanos.—**(página 3)**.

EXTRANJERO.—Conferencia industrial angloitaliana en Londres.—Está constituída la Comisión investigadora de la frontera albanesa.—El «Argos» saldrá hoy para Río de Janeiro.—El Rey de Rumania está fuera de peligro.—Parece que Italia y Francia firmarán también la nota por los sucesos de Nankín. Un destroyer inglés, bombardeado por las fuerzas de Cantón; se habla de dos derrotas nacionalistas al Norte del Yan Tsé.—Mañana será presentado el presupuesto inglés **(páginas 1 y 2)**.

Obregón quiere resolver la cuestión religiosa

Desearía que no estuviese en pie cuando él volviese a la presidencia

NUEVA YORK, 9.—Informes autorizados de Méjico atribuyen al presidente Plutarco Calles el propósito de arreglar la cuestión religiosa suscitada por las leyes del Gobierno, de acuerdo con los Obispos independientes de la dirección de Roma

Con este motivo el episcopado de aquel país ha publicado una nueva pastoral colectiva, en la que los Prelados ratifican su lealtad y adhesión a la Santa Sede y rechazan con energía toda suerte de insinuaciones de carácter cismático.

Por su parte, el ex presidente Obregón hace presión para que se resuelva el gravísimo problema lo más pronto posible, antes de que se inicie la campaña para la elección presidencial.

La Prensa mejicana asegura que monseñor Fumasoni Biondi, delegado apostólico en Wáshington, realiza trabajos para una posible solución, pero se desconfía que tengan éxito estas gestiones por la intransigencia de Calles.

Una proposición francesa rechazada en Ginebra

La Conferencia se niega a limitar los gastos militares

GINEBRA, 9.—La proposición francesa relativa a la limitación de los gastos militares no ha obtenido unanimidad, siendo rechazada, por lo tanto, por la Comisión preparatoria de la Conferencia del desarme.

Este fracaso se ha debido a la oposición abierta de los representantes de Inglaterra, Japón e Italia.

TAMBIEN A ALEMANIA

GINEBRA, 9.—La Comisión preparatoria de la Conferencia del desarme ha acordado desestimar una proposición presentada por el delegado alemán, tendiendo a limitar la cuantía del material de guerra en servicio o en almacén.

EL EJERCITO CHECOESLOVACO

PRAGA, 9.—La *Prager Presse* pone de relieve que el presupuesto del Ejército checoeslovaco acusa desde 1922 una tendencia a la baja, tendencia que se manifiesta también en la reducción a 70.000 hombres de los efectivos del cupo.

Los proyectos militares últimamente adoptadas testimonian una vez más que Checoeslovaquia se dedica a la tarea de reducir al mínimum sus efectivos.

EL DEBATE, Colegiata, 7

Dos derrotas de las tropas nacionalistas

Han sido rechazadas en Fenjang y al Norte del Gran Canal.—Italia y Francia se unen a la nota sobre los sucesos de Nankín.—Los comunistas querían asesinar a Chang-Kai-Shek

LONDRES, 9.—Comunican de Changai a la Agencia Reuter: «Las fuerzas sudistas continúan logrando éxitos en las orillas del gran canal, pero por el otro lado se han registrado dos victorias nordistas. El ejército cantonés, que

avanzaba a lo largo de la vía férrea de Tien-Sin, ha sido, en efecto, rechazado hacia Feng-Yang, donde se halla establecido el principal campo de reconcentración de las fuerzas de Chantung. La otra victoria la han conseguido los nordistas en la orilla septentrional del Río Azul.» Termina el despacho diciendo que el gobernador militar de Chantung afirma que la retaguardia de las tropas cantonesas se encuentra muy amenazada.

Además, la misma Agencia dice que, según noticias de Chin-Kiang, las tropas del general Feng-Yu-Siang han infligido una seria derrota a las tropas

cantonesas, que se retiran en desorden hacia el Sur del Gran Canal.

Sun-Chuan-Feng ha rechazado también a las fuerzas cantonesas en la región del Yang-Tse, llegando a Yang-Tchu.

Centenars de soldados cantoneses heridos han sido transportados a esta última localidad, donde la bandera sudista no ondea ya.

Por su parte, *The Times* dice que se tiene noticia de que las tropas del Gobierno de Cantón han sufrido una importante derrota al Norte de Pukeu, teniendo más de 20.000 bajas entre muertos y heridos.

Nuevos contingentes del ejército sudista se dirigen a marchas forzadas sobre Nankín, para proteger el frente.

Según otro despacho del mismo periódico, el ejército cantonés se fortifica en las regiones conquistadas y prepara una campaña de verano contra Pekín.

ACUERDO ENTRE LAS POTENCIAS

LONDRES, 9.—Comunican de Pekín a la Agencia Reuter: Los ministros de Francia, Italia, Inglaterra, Estados Unidos y Japón se reunieron esta mañana para examinar las medidas que cabe adoptar con motivo de los acontecimientos de Nankín. Se asegura que las cinco potencias están en absoluto de acuerdo en esta cuestión, pero se cree que la nota común de protesta que tienen preparada no será presentada al Gobierno sudista en todo el día de hoy.

* * *

LONDRES, 9.—La Agencia Reuter dice poder anunciar que Francia e Italia abrigan la intención de unirse a la protesta internacional con motivo de los sucesos desarrollados en Nankín al ser conquistada esta ciudad por las huestes del general Chang Kai Chek.

Se asegura que muy en breve se presentará una nota relativa al asunto.

DESTROYER INGLES ATACADO

CHANGAI, 9.—Se tienen noticias en esta ciudad de que los fuertes situados a unas quince millas de Kiu Kiang, y que están guarnecidos por soldados pertenecientes a los ejércitos de Cantón, han abierto un nutrido fuego de cañón contra el destroyer británico *Veteran*.

El destroyer contestó a la agresión produciendo grandes daños. Algunas de las granadas chinas hicieron blanco en el navío, causando desperfectos.

No hubo, sin embargo, víctimas entre la tripulación.

LOS ITALIANOS DISPARAN

ROMA, 9.—Los marineros italianos desembarcados en Changai se han visto obligados ayer a hacer fuego contra un grupo de chinos que intentaron incendiar la casa de uno de sus compatriotas.—*E. D.*

LA LEGACION DE PEKIN

PEKIN, 9.—El primer ministro, Wellington Koo, ha enviado al encargado de Negocios de Rusia una nota diciendo que la Policía de Chang-So-Lin había descubierto pruebas ciertas de la participación sovietista en los asuntos de China. Añadía que se reservaba el derecho a tomar las medidas interiores que juzgase necesarias.—*E. D.*

* * *

LONDRES, 9.—Telegrafían de Pekín a la Agencia Reuter que la decisión de autorizar la práctica de un registro en el edificio de la Embajada soviética fué adoptada en una reunión que celebraron los representantes de las potencias protocolarias.

Los japoneses han evacuado Chang-Cha.

LAS DISENSIONES CANTONESAS

PARIS, 9.—El corresponsal de la Agencia Havas en Changai telegrafía lo siguiente:

«Los cantoneses tratan por todos los medios de afianzar su situación en el Río Azul, pero se han agravado las disensiones en el seno del *Kuomitang*.

Los comunistas tratan de eliminar a los jefes actuales. Los moderados aceptarían probablemente una revisión pacífica de los Tratados y tratan de separarse de los extremistas y de agrupar a todos los elementos no revolucionarios, aun cuando avanzados, por estimar que ello fuera el medio más propio para evitar la continuación de las hostilidades.»

QUERIAN ASESINAR A CHANG-KAI-SHEK

CHANGAI, 9.—Anoche fueron detenidos en la ciudad china 20 comunistas chinos recién llegados a Changai con la misión de asesinar al generalísimo surista Chang-Kai-Shek.

Disminuye el paro forzoso en Alemania

La situación política ha mejorado después de las explicaciones de Stressemann sobre el Concordato

NAUEN, 9.—Decrece el paro forzoso en Alemania. La semana pasada hubo 12.000 parados menos que la anterior.—*E. D.*

LA SITUACION POLITICA

BERLIN, 9.—Al empezar las vacaciones del Reichstag, la situación política aparece mejorada después de la aprobación de la ley sobre la jornada de trabajo, uno de los problemas espinosos del Gobierno de coalición y de las explicaciones dadas por Stressemann acerca de su discurso de hace ocho días sobre el concordato. Hay que añadir que en la votación recaída sobre la moción de los demócratas acerca del Concordato el partido popular votó disciplinadamente con el Gobierno, y esto aclara, por lo menos temporalmente, la actitud del grupo, aunque no pueda decirse que la cuestión de la enseñanza religiosa no haya de suscitar dificultades en el seno de la coalición.

* * *

BERLIN, 9.—El presidente Hindenburg ha recibido hoy al canciller Marx, celebrando con él una detenida conferencia.

* * *

Un discurso de Stressemann ha planteado públicamente en Alemania la cuestión del concordato. Hasta ahora, según el ministro, no se ha iniciado la negociación: las oficinas competentes estudian el problema. El trabajo debe estar bastante adelantado, puesto que el ex ministro del Interior, Jarres, en un discurso pronunciado en Munich durante la campaña presidencial de 1925, afirmó que la Wilhelmstrasse tenía ya redactado un proyecto de concordato. En aquel mismo año, por el otoño, se trasladó de Munich a Berlín monseñor Pecelli, el negociador del concordato bávaro; y no es temerario creer que el Gobierno del Reich le pusiera al corriente de sus intenciones.

Desde entonces poco ha vuelto a hablarse del asunto, silencio natural si se piensa en la dificultad de redactar un convenio de esa naturaleza con una nación en la que solamente son católicos una tercera parte de los habitantes, y en el resto, los que tienen una religión, han sido educados en el más rabioso odio a la Santa Sede. El Kulturkampf y el «Loos von Rom» apenas hace medio siglo que han pasado. Cierto que la maravillosa lucha de los católicos alemanes aleja todo temor en el terreno político, pero todavía viven dos generaciones educadas en aquel ambiente de hostilidad a Roma.

Sin embargo, la actitud adoptada por los partidos en esta ocasión parece independiente de la actitud de ellos frente a la Iglesia. De los discursos pronunciados y de la votación recaída en el Reichstag se desprende que se pretende molestar al Gobierno, aprovechando la torpeza de Stressemann, y combatir la enseñanza religiosa en las escuelas. Ninguno de los oradores habló directamente contra el concordato. A decir verdad, para los que discurran sin pasión, no existen razones contrarias a un convenio con la Santa Sede. Los no católicos han de ver en un concordato un simple tratado regulador de las relaciones entre dos potencias, y es evidente que siempre conviene más poseer un estatuto determinado amigablemente que verse obligados a resolver al día, en plena disputa muchas veces, las cuestiones que puedan presentarse.

Que entre Alemania y la Santa Sede pueden surgir problemas difíciles no es menos evidente. Los adversarios del concordato arguyen que por haberse establecido la absoluta libertad religiosa en la constitución de Weimar, los dos poderes son ahora independientes y no han de encontrarse en ninguna cuestión. Con la constitución alemana a la vista puede afirmarse que esto no es exacto. Hay, por lo menos, dos artículos de la misma que exigen, so pena de suscitar graves dificultades, el acuerdo entre la Iglesia y el Estado.

El artículo 138, en efecto, dispone que las prestaciones del Estado a la Iglesia, basadas en leyes, contratos o cualquier otro título jurídico pueden ser rescatadas. Cierto que en Alemania este artículo tiene aplicación más bien a los estados federales que al Imperio; pero, pocos o muchos, los casos que hayan de ser resueltos tendrán que serlo por acuerdo mutuo y no unilateralmente.

El otro artículo, y en este reside la razón verdadera de la oposición suscitada por demócratas y socialistas, es el 149, el cual dispone que en las escuelas públicas se dé enseñanza religiosa. Inútil decir que en lo que se refiere a las escuelas católicas no se puede admitir otra autoridad, sino la de la Iglesia católica, del mismo modo que la Iglesia protestante es la llamada a decir en sus centros docentes. Por eso, cuando los demócratas presentaron su moción, no contra los concordatos en general, sino contra cualquier concordato que diese a la Iglesia el derecho a intervenir en las escuelas, podía saberse por adelantado que los nacionalistas—el partido más «evangélico» de Alemania, votarían con los católicos y que frente a ellos se alinearían socialistas, demócratas y comunistas: los defensores de la escuela confesional contra los partidarios de la escuela neutra.

De intento no hemos incluído en estos grupos al partido popular alemán. Herederos de los antiguos liberales se muestran inclinados a votar contra la enseñanza religiosa, pero saben que, para gobernar, necesitan el apoyo del centro y de los nacionalistas, y como su posición es más bien escéptica, sacrifican su inclinación a las necesidades políticas.

Por lo demás, el concordato con el Reich parece muy probable. Baviera tiene ya el suyo y Prusia está negociando. Como no es fácil que cada Estado llegue a concertar uno, puede creerse que el Gobierno de Berlín tratará de resolver el problema, al menos para no crear dos categorías de católicos alemanes.

R. L.

El Rey de Rumania está fuera de peligro

NAUEN, 9.—Dicen de Bucarest que el Rey se encuentra ya fuera de peligro. *E. D.*

* * *

BUCAREST, 9.—El estado del Rey Fernando sigue siendo satisfactorio. El augusto enfermo sigue recobrando fuerzas, y ha disminuído sensiblemente la intensidad de la afección broncopulmonar.

LO DEL DIA

Colonización en la Argentina

Es del mayor interés la noticia publicada ayer en nuestras columnas, según la cual muy en breve iniciará el Consorcio Ferroviario de Colonización en la Argentina sus vastos proyectos colonizadores. Por los detalles que consigna el cablegrama, parece que se trata de proyectos de iniciativa italiana. La colonización, en efecto, se desarrollará a lo largo del ferrocarril del Oeste y en las inmediaciones del ferrocarril del Pacífico, circunstancias estas que coinciden con las que don Juan Francisco Correas atribuye al proyecto de colonización ítaloargentino en su folleto «La emigración española en la República Argentina» (pág. 16). El señor Correas afirma con referencia a una declaración que oyó de labios del doctor Ramos Megía, presidente de una de las Compañías ferroviarias, que el proyecto ítaloargentino quedaría aprobado, aplazado o desestimado en el mes de febrero. Coincide también el detalle de la fecha por cuanto la Prensa bonaerense anuncia ya el inmediato comienzo de los trabajos.

No porque la proyectada colonización haya de beneficiar a quienes no son españoles debemos nosotros acoger con fría reserva la obra de Italia en pro de sus emigrantes en la Argentina. Bien hace Italia; y el celo de su Gobierno no sólo merece aplauso, sino que señala un camino. Cierto que el Gobierno español ha demostrado no ser indiferente al grave problema de la emigración española en la República del Plata. La Comisión de estudio que encomendó a don Juan Francisco Correas es manifiesta prueba de ese interés del Gobierno por nuestros emigrados. Pero ese cuidado debe concretarse en hechos y cuanto antes. La emigración española está en una situación de enorme inferioridad respecto de las demás emigraciones. No hay que decir a qué enorme distancia se halla de la italiana, que es de todas la más atendida. Hasta 55 Bolsas de Trabajo italianas funcionan en la Argentina, de las cuales las 51 del interior están domiciliadas en las residencias de los padres salesianos. Española no hay ninguna...

La atención con que el ministro de Trabajo ha escuchado los informes del señor Correas—y excusado parece decirlo el interés vivísimo que despertarán en el general Primo de Rivera cuando los conozca—hacen esperar que España no va a seguir abandonando por más tiempo a los centenares de millares de españoles que van a la República Argentina en busca de trabajo.

España no encontrará menos facilidades que las que obtenga cualquier otra potencia cerca del Gobierno argentino. Iniciada esa política, podrán con el tiempo acometerse planes tan vastos de colonización para nuestros compatriotas, como los que, según todos los indicios, han de beneficiar en breve a los emigrantes de Italia.

Peticiones atendibles

Las declaraciones del señor Macorra, presidente de la Cámara española de Comercio de Méjico, hechas a las pocas horas de su desembarco en Santander, y que nuestros lectores conocen, merecen en general un comentario favorable.

El señor Macorra trae a España la representación de las Cámaras españolas de América, y con esa representación formulará divers peticiones al presidente del Consejo. Pedirá la creación con carácter oficial de una Confederación de todas las Cámaras españolas de Ultramar, la creación de un ministerio o una Dirección de Ultramar y la representación de los españoles de Ultramar en la próxima Asamblea Nacional. Bien puede asegurarse que el general Primo de Rivera satisfará en lo posible tales aspiraciones. Medidas recientes, entre las que destaca la concesión de carácter oficial a la Asociación de españoles de Ultramar, señalan cuál es la política del jefe del Gobierno en lo que toca a este aspecto del hispanoamericanismo. También es conocido el propósito del presidente de que figure en la Asamblea Nacional una representación de nuestros compatriotas de América.

Lo que no podemos suscribir es la petición de un ministerio de Ultramar. El mismo señor Macorra parece haberse dado cuenta de que hay una evidente desproporción entre el fin y el medio que se propone para remediarlo; de ahí, que la demanda se presente en forma alternativa y que se conformen los solicitantes con una modesta Dirección general. En principio somos opuestos a la creación de ministerios. Una excepción hacemos, sin embargo: la del ministerio de Agricultura. Es incomprensible que no haya dentro del Gobierno un organismo enteramente autónomo, consagrado a dirigir y fomentar la principal riqueza española, la riqueza que es la base de nuestra economía. Pero, volviendo a la petición de los españoles de Ultramar, desechada la idea del ministerio, entendemos que se cree o no se cree un organismo burocrático especial, debe corresponder en todo caso al ministerio de Estado el conocimiento de esos asuntos.

Se habla de una sublevación monárquica en Rusia

LONDRES, 9.—Los diarios publican un despacho de Constantinopla, reproduciendo otro de Angora, según el cual parece que ha estallado un levantamiento de carácter monárquico en Rusia.

Herculano va a ser desenterrada

Mussolini dice que no le asustan los gastos ni las dificultades técnicas

—o—

ROMA, 9.—La Sociedad Romana de Historia Nacional ha celebrado una sesión solemne para entregar a Mussolini el acta en que se le nombra miembro de dicha Sociedad. Han asistido casi todos los ministros y numerosas personalidades artísticas, científicas y literarias.

Después de un discurso pronunciado por el senador Calisse, presidente de la Sociedad, habla Mussolini para dar las gracias. Añade que mientras que en Roma, por voluntad del Gobierno fascista, se va a desembarazar a los monumentos antiguos de las construcciones que durante siglos se han multiplicado a su alrededor, se va a proceder al mismo tiempo a desenterrar la ciudad de Herculano.

Herculano y Pompeya—dice el orador—eran dos ciudades muy diferentes: Pompeya era una ciudad aborigen, romanizada, que se había consagrado al comercio, mientras que Herculano, por sus tradiciones helénicas, era una ciudad solitaria en la que los espíritus hallaban su reposo por el estudio y la meditación. Nuestras esperanzas no son exageradas, pero Herculano podrá, mejor que Pompeya, resolver esta vez los problemas de la arquitectura pública y privada de la antigüedad. No nos asustan ni los gastos ni las dificultades técnicas. Las pesquisas arqueológicas se han realizado hasta ahora sin orden ni método, y ello explica los pocos resultados obtenidos. Las nuevas excavaciones comenzarán al Sur de Ressina y en la parte baja de la antigua ciudad. Periódicamente se fotografiarán dichas excavaciones, se publicarán y se comentarán.

Añadió Mussolini que se congratulaba de poder anunciar que se ha decidido llevar a cabo otra gran empresa arqueológica: poner a flote dos grandes navíos romanos sumergidos en el lago Nemi. Durante cinco siglos se han estudiados los medios de subir a la superficie del lago los dos navíos que Tiberio hizo construir, célebres por sus salones, jardines, fuentes, mármoles y metales preciosos. Se bajó al fondo del lago, se vieron y reconocieron estos vestigios venerables. Desgraciadamente, se han arrancado fragmentos que fueron extraídos.

Era necesario tomar una decisión por tratarse de una cuestión científica y de dignidad nacional. Un Comité cuyos trabajos han durado varios meses, ha presentado sus conclusiones, en las que propone la desecación parcial del lago para realizar investigaciones en su fondo, donde tantos objetos, y aun ciudades en sus orillas, pueden estar enterrados, y llevar los navíos a tierra a un museo que se construirá en los bordes del lago. Los fragmentos que ya poseemos, y que pertenecen a estos barcos, nos hacen abrigar grandes esperanzas sobre los resultados de esta obra, que aguarda el mundo entero civilizado.

Un Locarno económico de Europa

Reunión de industriales ingleses e italianos en Londres

—o—

ROMA, 9.—El *Pópolo d'Italia* dice que en la conferencia de industriales ingleses e italianos, que acaba de celebrarse en Londres, hubo un cambio de impresiones acerca de la actitud que ambos países hayan de adoptar en la próxima Conferencia económica de Ginebra. Añade el diario: «Es preciso que se forme un Locarno económico europeo, y no tendría, por lo tanto, nada de particular el que los industriales ingleses e italianos, a imitación de los franceses y alemanes, busquen puntos de contacto entre sí y adopten una línea de acción común.

* * *

ROMA, 9.—La Conferencia industrial italobritánica, reunida en Londres, ha terminado hoy sus trabajos. Los reunidos se han limitado a fijar algunos detalles técnicos referentes a la nomenclatura aduanera, la uniformidad de los sistemas de clasificación. La Delegación italiana ha obtenido algunas modificaciones a las condiciones establecidas, preferentemente en las conferencias entre ingleses, franceses y alemanes, modificaciones que responden a las particulares condiciones de la industria italiana.—*E. D.*

PROXIMAMENTE
LAS DE MENDEZ
por CARMEN VIANCE
Grandiosa película española de costumbres madrileñas

La Semana Social de Carrión

Hoy se verificará el mitin de clausura

—o—

Dada la enorme concurrencia que asistirá al acto éste se celebrará en la plaza pública

—o—

PALENCIA, 9.—Continúa con creciente entusiasmo la Semana Social Agraria de Carrión de los Condes.

Don Ildefonso Arroyo explicó su lección sobre el valor social de la educación, haciendo ver cómo los valores espirituales deben anteponerse siempre a los materiales, y terminó haciendo constar que el problema de la educación es una cuestión fundamental para los labradores.

El ingeniero señor Dorronsoro habló acerca de las diferentes labores de la tierra para el cultivo de los cereales, y examinó las diferentes escuelas que existen acerca de esta materia.

Durante la lección práctica de Agricultura, algunos de los oyentes formularon diversas preguntas, que fueron cumplidamente contestadas por el conferenciante.

El señor Fuentes Pila hizo un resumen de sus conferencias anteriores, explicando detalladamente los conceptos vertidos en aquéllas acerca del derecho de propiedad.

Luego se leyó al público una poesía dedicada a la memoria del malogrado teniente de Artillería señor Fuentes Pila, hermano del orador, que murió gloriosamente en los campos de Africa. El público ovacionó con entusiasmo.

Después el señor Pacheco habló de los valores espirituales hispanoamericanos.

En las lecciones de hoy el padre Nevares se ocupó con gran detalle del interesante asunto de los riegos en la vega de Carrión.

El señor Fuentes Pila estudió el contrato de arrendamiento.

Este mismo orador habló en la reunión especial dedicada a las señoras de la influencia de la mujer en el campo social. La concurrencia aplaudió con entusiasmo al orador, que estuvo elocuentísimo.

Don Cristóbal Fuentes explanó un proyecto interesantísimo de riegos en la comarca, señalando las ventajas de aquél, pues con él se regarían más de siete mil hectáreas.

El director social de la Federación de Palencia hizo el resumen de las lecciones anteriores, aconsejando la perseverancia en la diversidad de cultivos.

El señor Monje, adminisrador de la Cooperativa Harinera de Villalón, ensalzó los beneficios de la unión social que representan los Sindicatos y explicó con detalle el funcionamiento y próspero desarrollo de la cooperativa que el administra.

Las conferencias públicas celebradas por la noche a cargo de los señores padre Nevares, Arroyo y Fuentes Pila cerraron con broche de oro las lecciones de la Semana Social.

Existe enorme expectación por el mitin de mañana. Tal es la concurrencia que asistirá a dicho acto, que la Comisión organizadora, en la imposibilidad de encontrar un local adecuado, ha decidido celebrar el acto en la plaza pública.

Ferroviarios católicos

BARCELONA, 9.—Dentro de poco marchará a Madrid, para entrevistarse con el general Primo de Rivera, algunos ministros y el director de la Compañía de Ferrocarriles del Norte, el presidente del Sindicato Católico de Ferroviarios Españoles, sección de Barcelona, don José Rovira.

Bendición de un Cristo

JAEN, 9.—En la Catedral se ha celebrado una solemne fiesta religiosa organizada por la Cofradía del Cristo de la Buena Muerte, para bendecir el Cristo del escultor Higueras. Asistieron las autoridades y mucho público. El Prelado, de pontifical, bendijo la imagen, cantándose luego la misa de Perossi. El sermón, elocuentísimo, estuvo a cargo del canónigo señor Vázquez Camarasa.

El Obispo de Lérida

LERIDA, 9.—Los representantes de las Diputaciones de Valencia y Pamplona, que con carácter oficial acompañaron al nuevo Obispo doctor Irurita en su entrada a la diócesis, después de hacer las visitas oficiales de despedida, salieron para sus provincias. Antes el señor Obispo les obsequió con una comida en el salón rojo del Palacio episcopal, juntamente con las autoridades locales.

Mañana, Domingo de Ramos, el Ayuntamiento de Lérida asistirá en pleno a los oficios que se celebrarán en la Catedral, en los que actuará por primera vez el nuevo Prelado.

EL «CINE» YANQUI Y EL «CINE» INGLES

¡BUENA SUERTE, DAVID!

(Del *Glasgow Evening Times*, Glasgow.)

Sabido es que Inglaterra intenta una protección oficial de sus películas, y al mismo tiempo ampararse contra la invasión cinematográfica americana. Por ahora la situación yanqui es la de un gigante al que un chiquillo dispara con una honda.

POR LA PRENSA EXTRANJERA

LA ENFERMEDAD ELECTORAL

Un artículo que publica *El Universal*, de Méjico, en su página editorial se titula «Desde un plano más alto». Enfócase en él la cuestión de las reelecciones presidenciales, y se intenta elevar el punto de vista para huir de la política baja. Se queja el articulista de que los políticos y el público «politiquero» vive ya pensando en la campaña presidencial de 1928, y entretanto ni le interesan problemas mucho más serios y graves, ni se ocupa de ellos para nada. Ahí está la situación entre Méjico y los Estados Unidos, que, según el artículo a que nos referimos, es sobremanera difícil, y, sin embargo, no parece preocupar en gran manera.

Registremos la coincidencia entre este artículo y el que escribía *Le Figaro* hace dos días—ayer nos ocupamos de él en esta sección—sobre las actividades preelectorales de los diputados franceses, que también ante el número mágico—1928—parecen olvidar todas las graves cuestiones que Francia tiene planteadas. La enfermedad electoral produce, pues, en todos los casos las mismas consecuencias. De paso anotemos las palabras que en *El Universal* se dedican a las relaciones de Méjico y los Estados Unidos:

«La actual delicadeza de la situación diplomática entre Méjico y los Estados Unidos, que puede llegar a tener gravísimas consecuencias para nuestra nación, debiera ocupar totalmente la atención de los mejicanos, con exclusión por el momento, de cualquiera otro problema, susceptible de ser considerado después de que aquella situación haya acabado de aclararse. Pero no acontece así, tal vez porque el grueso de nuestro público no alcanza a comprender en toda su extensión la importancia real de ese conflicto internacional, o bien porque conflictos de tal índole le parecen como más distantes y no logran sacudir del todo su curtida epidermis. De tal suerte, mientras en materia internacional nos conformamos con la información que buenamente nos viene de allende el Bravo, los prolegómenos de la campaña presidencial de 1928, desde ahora interesan grandemente a ese público, y por doquiera empieza a discutirse el punto con deplorable apasionamiento, deplorable por ciego y por prematuro.»

CLAUSURA DEL PARAISO BOLCHEVIQUE

En *El Pueblo*, de Buenos Aires, leemos un sucedido revelador de que el paraíso bolchevique no se abre a cualquiera sin prepararlo antes debidamente para recibir visitas. Todos los visitantes que han venido de Moscú contando maravillas han sido, como se sabe, recibidos por los bolcheviques, llevados donde los bolcheviques han tenido por conveniente y facturados después para el regreso. Era interesante sorprender el paraíso en cualquier momento de su vida interna sin que precediese el anuncio de la visita. Pero eso no puede ser. El barco ruso *Tovarisch*, amarrado unos días en el puerto de Buenos Aires, no ha podido ser visitado por cuantos han acometido el intento. He aquí el suelto editorial que *El Pueblo* dedica al asunto:

«En el diario rojo encontramos ayer una amarga queja contra el soviet, a propósito de la llegada y estadía en nuestro puerto del buque-escuela «Tovarich», amarrado en el Puerto Nuevo.

Parece ser que un cronista decidió enterarse de «visu» de las maravillas soviéticas sintetizadas en ese barco, pero no pudo lograr su objeto.

El cronista subió a bordo; pidió entrevistarse con el comandante; le dijeron que no estaba visible. Pidió hablar con el segundo, y tampoco logró su objeto. En seguida... Pero dejemos la palabra al repórter socialista. Dice:

«No era, pues, el caso de insistir, y nos dispusimos a visitar el buque, como se hace en todas las naves del mundo, inclusive las de guerra de los países monárquicos, donde, por lo general, se pone a disposición del visitante a un hombre de la tripulación para las indicaciones del caso.

Pero aquí nos esperaba otro desencanto. A la primera tentativa que hicimos por visitar el interior del buque se nos indicó que estaba prohibido hacerlo.»

EL CENTENARIO DE LAS CERILLAS

No hay por qué dejarlo pasar en silencio. El *Daily Telegraph* lo comprende así, y dedica un editorial al interesante tema.

El día 7 de abril del año de 1827 el comerciante John Walker vendió a míster John Hixon una caja de cerillas. No es que la cerilla, o si parece más propio, la pajuela, fuese desconocida hasta ese momento. Ya en el siglo XVII se conocía la aplicación del fósforo para esos usos, pero el conocimiento no tenía el carácter práctico e industrial de la caja de cerillas.

Por aquella primera caja, pues, pagó el señor Hixon su buen chelín, precio en el que se comprendía un pedacito de papel de lija destinado al modesto y útil oficio de frotador.

Las cerillas eran caras hace cien años, no cabe duda; pero ese precio habría que estudiarlo en relación con el rendimiento del producto, y para eso carecemos de detalles. ¿Se encendían las cerillas de 1827? Si se encendían, ¿cuántas frotaciones eran necesarias? ¿Qué cantidad de energía y de tiempo se empleaba en ellas? ¿Cuánta corriente nerviosa se desperdiciaba? Y luego, ¿saltaba la cabeza? ¿Se encendía fugazmente y se apagaba en seguida, sin dar lugar a ninguna aplicación útil?

Nada de esto nos dice la historia. Tenemos, pues, que satisfacernos con un consuelo superficial. Ahora pagamos las cerillas mucho más baratas. Del resto nada se sabe, como no sea que en dos años se vendieron por míster Walker sólo 250 cajas.

PENA DE MUERTE AL HUELGUISTA

El diario sovietista *Pravda* dice que las penalidades contra los huelguistas van a ser extremadas con tremenda severidad. Se llegará en algunos casos a la pena de muerte. La huelga está prohibida en el país de los soviets.

No hacemos comentarios.

CORONAS DIADEMAS DE AZAHAR FLORES Y PLANTAS
RUBIO.—CONCEPCION JERONIMA, 3

La crisis de la Industria Hullera

En el día de hoy, en representación de la Hullera Nacional, cumpliendo acuerdo del Consejo de la misma y ostentando, por tanto, la representación de todos los hulleros de España, han visitado al excelentísimo señor general Hermosa los señores Ruiz Senén, Sela, Huidobro, Gondra, Del Valle, Peña y otros.

Dicha Comisión ha expresado la situación de suma gravedad porque atraviesa la industria hullera, debida al desplazamiento de sus mercados por la importación de carbones extranjeros, en proporción nunca conocida y a precios sumamente bajos, con los cuales es imposible competir, dada la insuficiencia de la protección arancelaria.

Esto hecho, que reduce hasta resultar insignificantes las ventas de carbón nacional, ha de llevar—de no tener urgente y eficaz remedio—a la reducción de la producción en términos de gran importancia y trascendentales consecuencias; y como orientación a seguir en este asunto para atenuar el mal, entregaron nota, en la que se solicita:

1.º Prorrogar cuanto antes el real decreto de 27 de febrero de 1926.

2.º Hacer llegar a conocimiento de las industrias protegidas, la ineludible obligación de consumir carbón nacional en las proporciones que se señalan en aquella disposición.

3.º Imposición de sanciones por parte del Comité Oficial Inspector a las industrias contraventoras, considerando como más eficaz la exclusión en los suministros a las obras del Estado y organismos oficiales de los productos que fabriquen.

4.º Una actuación continuada y enérgica del Comité Oficial Inspector, mientras subsistan las actuales circunstancias.

5.º Procurar por todo medio, directo o indirecto, que quede colocada en España la producción nacional.—R.

UNA GRAN ORGANIZACION COMERCIAL

La transformación de "Casa Subirana"

Una de las Empresas que en la postguerra han seguido una marcha siempre ascendente, cuando se desmoronaban tantas organizaciones mercantiles sólo al calor de aquellas circunstancias excepcionales, creadas, ha sido la Unión Librera de Editores, importante Sociedad Anónima, continuadora de la antigua y acreditada Casa Subirana, cuyo nombre es por sí solo un sólido prestigio en el negocio de librería. Sin embargo, la Dirección de dicha Empresa mercantil, atenta siempre a los requerimientos del mercado, se ha visto obligada a ir ampliando el radio de sus negocios, y extenderlo al suministro general a Templos, Clero, Comunidades religiosas, Seminarios, Misiones y Escuelas Católicas, llevando su comercio a esferas absolutamente insospechadas al iniciar la nueva organización de la antigua Casa Subirana.

Estas circunstanciales ampliaciones de sus negocios hicieron descubrir a los directores de dicha Sociedad nuevos horizontes que, siendo base de gran utilidad para su Sociedad, eran al mismo tiempo un servicio de inestimable valor para sus numerosísimos clientes.

La nueva actividad de la Casa Subirana realiza, pues, el ideal de la inmensa población religiosa esparcida por todo el mundo, que en sus deseos de unificar sus compras, ve en la nueva organización de la Sociedad una simplificación de sus pedidos y una garantía de calidad y cantidad de los géneros solicitados.

Y esto que en todo el consumo tiene una gran importancia, la tiene mucho mayor en artículos que, como todos los de la liturgia deben reunir condiciones determinadas, que sólo pueden ser eficientemente garantidos por casas de reconocida ortodoxia y gran escrupulosidad comercial

De la importancia del mercado que viene a suministrar la Casa Subirana, en su nueva Sección de suministro general nos daría una ligera idea el examen de las cifras estadísticas de la población religiosa de España y América, y el producto de consumo total que arrojan tales cifras multiplicadas por un reducido coeficiente de consumo.

Pero no es solamente a este punto de vista, puramente comercial, al que tan importante Empresa dirige sus miras; trata también de restablecer la pureza litúrgica en todos sus suministros.

Reiteradamente, la voz de los pastores de la Iglesia ha tenido que hacerse sentir para protestar autorizadamente, de la conducta de comerciantes poco escrupulosos que, atentos sólo a su ganancia, han hecho suministros para fines litúrgicos, olvidando las instrucciones dadas sobre ellos por la Iglesia. La Casa Subirana, en su nueva organización va a dar a todos los fieles la seguridad de que cuantos géneros salgan de sus almacenes (cera, incienso, vino, etcétera, etcétera) se ajusta en absoluto a las normas fijadas por la autoridad eclesiástica.

Por si esto fuera poco, y para mejorar y aquilatar tan delicada cuestión, va a rodear su organización de asesores que por su autoridad y por sus conocimientos sean una garantía para todos sus clientes. Y hay más; periódicamente se reunirán todos los directores de su ya vasta organización, para aquilatar más y más la escrupulosidad de sus suministros en estas materias.

Que Empresa de tan elevada finalidad, tiene que ir en progresión creciente, lo dicen, de manera rotunda los planes que acabamos de exponer, pero lo confirman de manera indiscutible los resultados que vienen obteniendo la «Unión Librera de Editores, S. A.» desde su fundación, y que reproducimos para conocimiento de nuestros lectores:

Año	Beneficios
1921/2	275.519'02
1922/3	361.368'79
1923/4	401.296'61
1924/5	432.875'37
1925/6	461.959'66

Estos resultados son una demostración evidente de la confianza creciente que el público consumidor viene otorgando a la casa, y que cabe, fundadamente, esperar irá en aumento a medida que vaya siendo más conocida su organización.

En los ejercicios a que se contraen los resultados apuntados, la Sociedad ha repartido a sus accionistas un dividendo del 8 por 100 neto, después de dedicar importantes sumas a amortización y fondo de reserva.

Por estas circunstancias las Acciones de esta importante Empresa son solicitadas por el mercado, que ve en ellas un sólido empleo de capital, con halagüeñas esperanzas de pingües beneficios.—C.

Robo de planos militares en Wáshigton

—o—

Según parece, Méjico compró en 250.000 dólares documentos que le interesaban

—o—

NAUEN, 9.—Dicen de Nueva York que un funcionario ha vendido en la suma 250.000 dólares 300 documentos secretos. Se trata de documentos militares.—*E. D.*

* * *

LONDRES, 9.—Telegrafían de Nueva York al *Times* que hay sospechas de que un funcionario del departamento americano de Estado haya robado unos planos militares relativos a Méjico, cediéndolos o vendiéndolos al presidente Calles, quien, después de haberlos examinado y obtenido copia, los ha devuelto a Wáshington.

La Comisión albanesa constituída

Un militar francés, otro inglés y un diplomático alemán

—o—

BERLIN, 9.—Los periódicos berlineses dicen que se ha constituído la Comisión internacional encargada de estudiar y resolver el conflicto itaioyugoeslavo, integrándola tres miembros, que son: los agregados militares de Francia e Inglaterra en Belgrado y un funcionario civil alemán de la Legación alemana en la misma capital.

MEDALLAS
de plata, oro, aluminio, etc.
Fábrica: ARNILLAS Y MATALLANA
Calle Toledo, 142 y 144 MADRID. Tel. 15.324

Las razones del viaje del conde de Bethlen

Declaraciones a los periodistas de Roma

—o—

BUDAPEST, 9.—Comunican de Roma que el conde de Bethlen, al hablar con los periodistas romanos, ha dicho que el objeto de su viaje era resolver los tres puntos siguientes: primero, lo de Fiume; segundo, afianzar la amistad italohúngara, y tercero, orientar la política exterior de Hungría con la de las grandes potencias.

Hoy sale el "Argos" para Río de Janeiro

—o—

Se le prepara un gran recibimiento

—o—

LISBOA, 9.—Después de varias tentativas para levantar el vuelo, Beirres ha decidido aplazar para mañana la continuación de su viaje.—*Correia Marques.*

* * *

LISBOA, 9.—El *Argos* saldrá mañana de Bahía con dirección a Río Janeiro, a las ocho de la mañana. El avión debe amarar a las diez y seis horas en la bahía de Juanabara, siendo acompañado por una escuadrilla de la Aviación naval brasileña edsde Cabo Frío hasta el lujar del amaraje.

Los aviadores seran recibidos por un representante del presidente de la república, los ministros de la Guerra y Marina, elementos oficiales y representantes de la colonia portuguesa.

Se preparan grandiosas manifestaciones en honor de los aviadores.—*Correia Marques.*

Liga Africanista Española
EXCURSION AL MARRUECOS ESPAÑOL
Visitando: CEUTA, TETUAN, XAUEN, LARACHE, ALCAZARQUIVIR, TANGER
Salida el 11 de mayo
Para informes y programa, dirigirse a EXPRINTER, Mayor, 4. MADRID

El vagón del armisticio al lugar de la firma

—o—

PARIS, 9.—El histórico vagón del armisticio, que se hallaba expuesto hasta ahora en el patio de honor de los Inválidos, ha salido esta mañana de París con destino al mismo emplazamiento, donde el día 11 de noviembre de 1918 se celebró la entrevista entre los plenipotenciarios alemanes y el mariscal Foch, terminada con la capitulación de Alemania.

AÑO SANTO FRANCISCANO
Junta Nacional del VII Centenario de la Muerte de San Francisco
La Gran Peregrinación Nacional Española a Roma y Asís, que esta Junta aprueba y dirige, saldrá de Madrid el día 24 de mayo, regresando el 15 de junio. Visitará: Lourdes, Génova, Roma, Rieti, Asís, Alverna, Florencia, Bolonia, Venecia, Padua, Milán, Lyón y Burdeos
Precios: Primera, 1.175; segunda, 950, y tercera, 675 pesetas. Todo comprendido. Cierre de inscripciones: el 24 de abril sin falta. Viaje muy económico.
Inscripciones y detalles: Conventos Franciscanos y Capuchinos de toda España y en las Secretarías de la Junta, en Madrid, Cisne, 12, y plaza de Jesús, 1.

—¿Dónde está el dinero?
—Me parece que me ha tomado usted por mi mujer.

(*Passing Show*, Londres.)

—Hace más de una semana que no te pido dinero.
—Es verdad. Ha ganado mucho el concepto que tenía de ti.
—¿Entonces, llevas ahí cinco duros?

(*Kasper*, Estocolmo.)

EL VENDEDOR.—Ese cepillo de dientes es lo mejor que se fabrica en el mundo.
LA PARROQUIANA.—Yo lo quería de mejor clase.
EL VENDEDOR.—Sí, señora; aquí tengo otros mejores.

(*Passing Show*, Londres.)

SUEÑO
—Bueno, pues ahora no sé si es ayero es hoy.

(*Excelsior*, París.)

Arde una fábrica de muebles en Valencia

Las pérdidas se elevan a más de un millón de pesetas; es la octava fábrica de esta industria que se incendia en un mes. Concurso para anteproyectos del puerto franco de Barcelona. Tribunal para niños en Oviedo. Huelga resuelta en Bilbao. Casas baratas en Zaragoza

En Sevilla va a erigirse una Basílica dedicada a Nuestro Padre Jesús del Gran Poder

(INFORMACION GENERAL DE PROVINCIAS)

El señor Aunós en Barcelona

BARCELONA, 9.—Esta mañana ha llegado en el expreso de Madrid el ministro de Trabajo, señor Aunós, acompañado del director general de Industria y Comercio. Le esperaban en la estación las autoridades y representaciones de entidades.

El señor Aunós marchará mañana, a las tres de la tarde en el expreso de Francia, con dirección a Italia.

El barón de Viver a Madrid

BARCELONA, 9.—El alcalde marchará mañana por la noche a Madrid para gestionar en la Corte asuntos que interesan a la ciudad.

—En el despacho del alcalde se han reunido los representantes de entidades económicas para tratar de los últimos detalles del homenaje que preparan al general Barrera. El barón de Viver aprovechará su viaje a Madrid para realizar alguna diligencia con este objeto.

También en el despacho del alcalde se reunió la Comisión nombrada para gestionar no se traslade el campo de Aviación de Prat de Llobregat y varios individuos del Comité de la Habitación, que trataron de los medios para llevar a cabo nuevas construcciones que alivien la crisis de la vivienda.

La visita del Nuncio a «El Debate»

BARCELONA, 9.—Ha sido muy leída y comentada la visita hecha por el señor Nuncio de Su Santidad a la casa de EL DEBATE, encontrándose muy justos los elogios tributados al periódico.

También ha sido muy bien recibida la colaboración en EL DEBATE del ilustre crítico catalán don Manuel de Montolíu. La autoridad extraordinaria que como crítico y poeta goza Montolíu entre nosotros, dan a la colaboración especial interés.

Un exterminador de animales

BARCELONA, 9.—Un periódico llama la atención de las autoridades sobre el repugnante espectáculo que ofrece por las mañanas la Avenida de la Virgen de Montserrat, de la barriada de Gracia, en donde aparecen muertos por envenenamiento perros, gatos, ratas, etcétera, y hasta hormigas muertas con leche envenenada. Se ha averiguado que el autor de ello es el dueño de una villa apellidado Martínez, naturalizado francés, que tiene instalado allí una fábrica de productos químicos, y para los ensayos de substancias peligrosas emplea todos los animales que encuentra.

Se advierte el peligro que ello supone para la salud pública, por el gran número de niños que hay siempre en dicha Avenida. El jefe superior de Policía señor Hernández Malillos ha tomado medidas para impedir que se repita el hecho.

La Exposición del Automóvil

BARCELONA, 9.—El Comité organizador de la Exposición Internacional del Automóvil ha puesto a disposición de las Sociedades deportivas grandes «stands» de 20 metros, destinados a cada una, a fin de que puedan exponer sus banderas, trofeos, diplomas, etc.

Esto dará nueva variedad a la Exposición.

—La Compañía Telefónica ha invitado hoy a distinguidas personalidades y periodistas a visitar sus almacenes y talleres, con objeto de dar a conocer todo el material que tiene preparado para dotar a Barcelona del teléfono que necesita.

—De Londres ha llegado el escritor Hugo Wallace, delegado literario de una gran Empresa de viajes de turismo, que está encargado de escribir un libro sobre Barcelona y Mallorca en sus aspectos turísticos.

—Los Soberanos don Alfonso y doña Victoria han enviado un telegrama de pésame a la esposa del gobernador civil, general Miláns del Bosch, por el fallecimiento de su hermano.

El puerto franco de Barcelona

BARCELONA, 9.—El consorcio del puerto franco de Barcelona ha publicado las bases para los anteproyectos de las obras generales del puerto franco. Deberá estar emplazado entre el mar, la línea del ferrocarril de Barcelona a Villanueva y la carretera llamada del Port, que circunda la montaña de Montjuich. Tendrá una extensión de 1.130 hectáreas.

En el anteproyecto es potestativo del autor incluir la urbanización del río Llobregat.

El primer premio será de 100.000 pesetas y el segundo de 25.000.

Se reserva el consorcio la facultad de adjudicar premios de 10.000 pesetas a aquellos anteproyectos de los que solamente se utilice alguna parte.

—En la carretera de Barcelona a Ribas, kilómetro 59, chocaron un automóvil y un carro. Resultaron heridos Filiberto Amat, leve; José Estadella, fractura de la clavícula; José Puig, fractura del fémur; Cándido Tuch, conmoción cerebral, y el carretero Miguel Aregall, con contusiones.

Comités paritarios

BARCELONA, 9.—La Delegación del Trabajo ha concedido autorización para constituir los Comités paritarios a las Sociedades de ladrilleros de Barcelona y cinteros de Manresa.

—Procedente de Madrid, se encuentra en esta ciudad, hospedándose en Capitanía general, el teniente coronel de Sanidad Militar don Agustín Baumberghem, que marcha a Viena para asistir, en representación de España, al Congreso Internacional de Medicina y Farmacia.

El motivo de su estancia en Barcelona es inspeccionar la construcción de las ambulancias sanitarias, de que es autor.

Huelga resuelta

BILBAO, 9.—Se ha resuelto la huelga de la fábrica de Echevarría. El gobernador ha facilitado con este motivo una nota oficiosa, aplaudiendo el espíritu de orden y de sensatez demostrado por los tacto con que ha llevado esta cuestión por el delegado gubernativo, señor Pando.

—En el Juzgado de Primera instancia del distrito del Hospital se ha visto esta mañana el recurso interpuesto por el marqués de Acillona en el asunto del Crédito de Unión Minera. Presidió el juez señor Pedreira, actuando de fiscal el de la Audiencia, don Fernando González Prieto.

—Han regresado de Madrid los concejales señores Arístegui y Barandiarán, que fueron a la Corte para gestionar del Gobierno obras que interesan a Bilbao.

—Ha visitado al gobernador el alcalde, señor Moyúa, que le habló de la provisión de las tres vacantes de concejales que existen en este Ayuntamiento. También trataron del nuevo edificio para la Audiencia y Juzgados.

Turistas en Cádiz

CADIZ, 9.—Procedente de Nueva York y Madera ha llegado a este puerto el transatlántico *Carinthia*, que desplaza 12.048 toneladas. Trae a bordo 300 turistas norteamericanos.

Los turistas recorrieron la ciudad, y después en tren especial marcharon a Sevilla para presenciar las fiestas de Semana Santa.

El buque seguirá a Málaga, Argel, Túnez y otros puertos del Mediterráneo.

Nueva Casa Consistorial

JAEN, 9.—Se ha celebrado con gran solemnidad la inauguración de la nueva Casa Consistorial en Torreperogil, con asistencia del gobernador, que pronunció un elocuente discurso.

Seguidamente el Ayuntamiento celebró sesión, acordando ceder gratuitamente los terrenos de su término municipal que sean necesarios para la línea de Baeza a Utiel.

También acordó dar a dos calles los nombres de Marqués de Estella y Conde de Guadalhorce, nombrándolos hijos adoptivos de la localidad.

Tribunal para niños en Oviedo

OVIEDO, 9.—Con gran solemnidad se ha constituído el Tribunal para niños, habiéndose nombrado: presidente, don Ramón Prieto Pazos; vicepresidente, don Elías Lucio Suerpérez; vocales, don Valentín Pastor, don Pedro Gómez, y suplentes, doña Isabel Maque y don Manuel Estrada, y secretario a don Manuel Pumares. Les dió posesión el gobernador, pronunciando discursos el general Zuvillaga y los señores Prieto, Pastor y Suerpérez, que ensalzaron la Institución.

—En Caborana se han repartido 2.451,30 pesetas, importe de la suscripción abierta en favor de los damnificados por la catástrofe en la mina Legalidad.

—Se han declarado en huelga 300 obreros de la mina Cadavio (Langreo).

Concurso de carteles

SALAMANCA, 9.—El Ayuntamiento abre un concurso de carteles anunciadores de las ferias y fiestas de septiembre próximo, pudiendo concurrir con obras originales los artistas salmantinos o de otras provincias que lleven en la localidad un año de permanencia. Se concede un premio de 750 pesetas y un accésit de 250. La fecha de admisión de trabajos termina el 25 de mayo.

—Ha salido para Madrid, obligado por un asunto urgente, el tenor Fleta. Reingresará el martes, habiendo prometido cantar en la procesión de Semana Santa.

Nuevos concejales

SAN SEBASTIAN, 9.—Han sido nombrados concejales don Ramón Apalategui, don Antonio Arcigarra, don José Beguiristain, don Juan Echave, don José Luis Elosegui, don Ricardo Herrero, don Francisco Jornet, don Ignacio Celaya y don Manuel Oriozola. El alcalde será elegido el martes próximo. Probablemente será nombrado el señor Beguiristain.

—Por un descarrilamiento de un mercancías en Deva se ha interceptado la vía, teniendo que transbordar el correo.

—En Cestona apareció ahogada la niña María Rolado, hija del alcalde Aizarnazábal.

Basílica a Jesús del Gran Poder

SEVILLA, 9.—La famosa cofradía de Nuestro Padre Jesús del Gran Poder ha adquirido en la plaza de Hernán Cortés una casa por valor de 200.000 pesetas, en la que se instalarán las oficinas, almacenes y otras dependencias.

Muy pronto esta Hermandad levantará una Basílica exclusivamente dedicada a Nuestro Padre Jesús del Gran Poder.

—Los cónsules en Sevilla de Francia e Inglaterra han anunciado al alcalde la llegada a esta ciudad de los embajadores de sus respectivos países.

El embajador de Inglaterra, llegará probablemente el día 12, con su señora e hija, y el de Francia se trasladará a Sanlúcar de Barrameda para embarcar en el transatlántico francés y acompañar hasta su llegada a Sevilla a los turistas franceses que vienen a presenciar la Semana Santa.

También vendrán a Sevilla el martes próximo los embajadores de Alemania.

El alcalde, conde de Bustillo, ha reservado varios palcos en la plaza de San Francisco para que puedan presenciar el desfile de las cofradías estos ilustres viajeros.

—Comunican de Utrera que en una fundición el obrero de diez y siete años José Motillo Precioso quiso dar una broma a sus compañeros poniendo en contacto con la corriente eléctrica unos tornillos en donde trabajaban. Al terminar la instalación y cuando establecía el contacto, tuvo la desgracia de sufrir una fuerte descarga eléctrica, pereciendo carbonizado.

Tentativas de robo

VALENCIA, 9.—Simultáneamente en dos hoteles de esta ciudad ha habido dos intentos de robo.

En uno de ellos unas señoritas se vieron sorprendidas por un individuo que penetró en la habitación mientras dormían, y que al ser advertida su presencia devolvió el dinero robado, suplicando que no le denunciaran.

En el otro hotel fué sorprendido el ladrón debajo de la cama por el viajero que ocupaba la habitación.

—En un restorán de la playa se ha celebrado el banquete organizado por la Sociedad de chóferes en honor del ingeniero jefe de Obras públicas, don Ramón Ochando. Asistieron 200 comensales y algunas autoridades.

Se pronunciaron discursos en elogio del homenajeado.

—En las obras de pavimentación del paseo de la Alameda volcó una caldera de las destinadas a mezclar el cemento y otras materias, cogiendo debajo a los obreros Antonio Berbid y Ramón Muñoz, que resultaron gravemente heridos.

Dos fábricas incendiadas

VALENCIA, 9.—A las diez de esta noche se ha declarado un violentísimo incendio en la fábrica de muebles curvados de los señores Crespo, situada en el extramuro de la calle de San Vicente, junto al convento de Santa Tecla.

Todo el cuerpo interior del edificio ha quedado totalmente destruído, así como la maquinaria y muebles almacenados.

Los bomberos trabajaron heroicamente, pero la intensidad del fuego era tan grande, que ya a última hora sólo cuidaron de que no se propagase al convento y a las casas inmediatas.

Las pérdidas son cuantiosas, y persona conocedora de la fábrica incendiada nos ha dicho que se acercan, si no pasan, al millón de pesetas.

Desde octubre hasta la fecha son ocho las fábricas de muebles que se han incendiado.

—En el pueblo de Liria se ha incendiado la fábrica de alcohol y aceite de orujo de Mariano Miguel, quedando destruída.

Las pérdidas ascienden a 40.000 pesetas.

Concurso de ganados

VIGO, 9.—Esta tarde, a las seis, se ha inaugurado el concurso de ganados, con asistencia del gobernador civil, presidente de la Diputación y autoridades locales. El acto resultó deslucido, a causa del mal tiempo. El concurso promete ser importante si el tiempo mejora.

—El próximo martes es esperado en este puerto el crucero alemán «Nymphe», que procede de Ferrol, y viene a carbonear.

La Semana Santa en Zamora

ZAMORA, 9.—Mañana saldrá la primera procesión de Semana Santa. Se exhibirá el paso «Jesús entrando en Jerusalén», que se rompió el año pasado, habiendo sido restaurado tras grandes reformas.

Todas las compañías ferroviarias y los autobuses de línea montarán servicios extraordinarios los días de Jueves y Viernes Santo.

—En el pueblo de Villanueva del Campo fué encontrado en un pozo de la finca de su propiedad el cadáver de Demetrio López.

Casas baratas en Zaragoza

ZARAGOZA, 9.—Presidida por el alcalde de Zaragoza, se ha reunido la Junta de Casas Baratas, acordando dividir la zona de terrenos destinados a este fin en varias partes para hacer así más fácilmente su venta.

También se acordó que la Junta realice algunas gestiones cerca de los propietarios de terrenos, a fin de que den las mayores facilidades para la construcción de casas baratas.

—Esta noche ha tomado posesión de la dirección del Orfeón Zaragozano el maestro Jesús Galarza, músico mayor del regimiento de Gerona.

Asistió al acto el alcalde de Zaragoza y la Junta directiva del Orfeón.

—Comunican de Fuentes de Ebro que el vecino Martín Lafuente fué atropellado por un automóvil que hace el servicio público a Puebla de Híjar, causándole heridas de gravedad.

—En el paso a nivel de El Burgo de Ebro, cuando la guardabarrera estaba dando paso a un tren, oyó los gritos de su hija, Agustina Díaz, que demandaba auxilio. Inmediatamente salió en su busca, y al llegar a una acequia inmediata vió que sobre las aguas flotaba el cadáver de la muchacha.

¿QUE ES EL REUMOVITAL? LA SALVACIÓN DEL REUMATICO

PROXIMAMENTE
LAS DE MENDEZ
por CARMEN VANCE
Grandiosa película española de costumbres madrileñas

Academia diplomática internacional

PARIS, 9.—Acaba de ser creado un Comité que debe ocuparse activamente de la fundación de una Academia diplomática internacional.

Entre los numerosos miembros que forman este Comité figuran personalidades preeminentes del mundo diplomático de todos los países y particularmente España.

El número de sillones que contará la nueva Academia diplomática internacional será de 150.

Buen provecho
Vino tónico, muy añejo,
dos pesetas botella.
Bodegas de LOS CEAS
Alberto Aguilera, 29. Teléfono 31.336.

Nuevo presidente en Letonia

RIGA, 8.—La Dieta ha elegido, por 73 votos contra 23 y una abstención, como presidente de la República de Letonia a Gustavo Semgals, que ha desempeñado los cargos de vicepresidente del Consejo Nacional, ministro de la Guerra y miembro de la Asamblea constituyente.

FIGURAS DE ACTUALIDAD

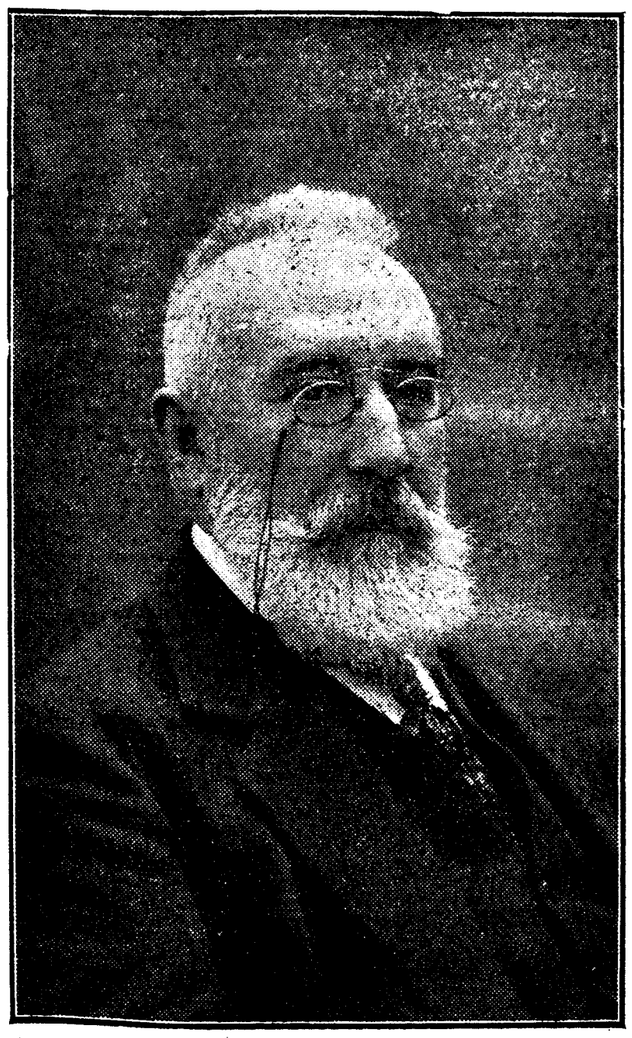

Don Francisco Rodríguez Marín, que lee hoy su discurso de ingreso en la Academia de la Historia

Este sabio escritor, maestro de las letras castellanas, entra por derecho propio en la Academia de la Historia. Investigador paciente y erudito de extraordinaria competencia, en sus paseos por el campo de la literatura ha realizado una labor histórica admirable. El siglo XVI, el siglo XVII le deben el esclarecimiento de muchos puntos obscuros, la alinada averiguación de muchos extremos. La rebusca incansable de Rodríguez Marín en los archivos y bibliotecas, su bien orientada pesquisa, le han permitido el hallazgo de importantísimos documentos, que si tienen interés literario, tienen también enorme interés histórico.

No esperará nadie aquí un recuento de la labor de Rodríguez Marín. Limitémonos a citar junto al suyo el nombre del Príncipe de los Ingenios, Cervantes, al que Rodríguez Marín ha dedicado años y años de luminoso estudio. Pedro Espinosa, valor literario casi enteramente revelado por Rodríguez Marín, es otro punto importantísimo de su labor. El *folk-lore* español le debe trabajos de gran interés, entre ellos el magnífico refranero. Mas de cien títulos comprende la lista de trabajos del señor Rodríguez Marín.

La industria del automóvil

Un decreto en favor de su nacionalización

La *Gaceta* publica hoy un real decreto, en el que se dispone que se considerarán fabricantes nacionales de automóviles, a los efectos de la presente disposición, las personas naturales o jurídicas que se dediquen en España a la fabricación de automóviles, cumplan con los requisitos fijados en disposición sobre la materia y se hallen clasificados en alguno de estos grupos:

Primero. Los fabricantes que produzcan la totalidad de los elementos del *chassis* y de la carrocería o que empleen a lo menos el 75 por 100 de dichos elementos de fabricación española.

Segundo. Los fabricantes que produzcan la mitad, por lo menos, de los mismos elementos.

Si algún fabricante produjese la totalidad de los elementos de uno o más tipos de *chassis*, y sólo la mitad de los de otro u otros, podrá solicitar y obtener su inclusión en los dos grupos.

El Estado, las Provincias, los Municipios y las Empresas particulares que se dediquen al transporte público de personas y de mercancías, sólo podrán adquirir automóviles de fabricación nacional, siempre y cuando ésta sea capaz de suministrárselos en condiciones de calidad adecuada a su objeto, en precio que no exceda del 10 o el 5 por 100 del de sus similares extranjeros, según se trate de fabricantes comprendidos en el primero o en el segundo grupo, y dentro del plazo que se fije en cada caso concreto, que no habrá de ser inferior, por regla general, a sesenta días hábiles para el trabajo.

Los demás automóviles que se adquieran en lo sucesivo de fabricantes clasificados en el primer grupo, estarán exentos por tres años de toda clase de contribuciones, impuestos y arbitrios, incluso, por lo tanto, los provinciales y los locales, si su precio, equipados, no excede de 12.500 pesetas, respecto de los automóviles propiamente dichos, o de 25.000 pesetas, respecto de los camiones, y disfrutarán de una reducción del 50 por 100 de las mismas contribuciones, impuestos y arbitrios, si su precio pasa de dichas cantidades.

Los automóviles que se adquieran también en lo sucesivo, por particulares, de fabricantes clasificados en el segundo grupo, gozarán de la misma reducción del 50 por 100, si su precio no excede de 12.500 pesetas, o de 25.000 pesetas, respectivamente, y de una reducción del 25 por 100 si pasa de estas cifras.

El Gobierno podrá otorgar a los fabricantes nacionales de automóviles, sea cual fuere el grupo en que se hallen clasificados, así como a los productores, también nacionales, de primeras materias para la fabricación de automóviles y a los artículos y elementos para los mismos, tales como carburadores, equipos eléctricos, bujías, cojinetes de bolas, rodillos, útiles para la refrigeración, muelles, ballestas, ruedas, gomas, accesorios, etc., los auxilios señalados en la base cuarta del decreto de 30 de abril de 1924, sobre protección a las industrias.

De iguales beneficios gozarán los constructores nacionales de motores para aviación.

Para entender en la aplicación de este decreto-ley y redactar el reglamento oportuno se crea una Comisión en la Presidencia del Consejo de ministros, que se denominará «Comisión oficial del Motor y del Automóvil».

La vigencia de este decreto, y por consecuencia, la de todos los auxilios que puedan concederse en virtud del mismo durarán ocho años, a partir de hoy.

Los servicios de la Acción Social Agraria

Los cursos de enseñanza avícola. La industria sericícola

La Junta Central de Acción Social Agraria se ha reunido, bajo la presidencia del conde de los Andes, aceptando la propuesta del señor Benjumea, sobre reorganización de los servicios encomendados a la Dirección general de Acción Social Agraria.

Se aprobó el plan proyectado para terminar la instalación de la colonia «Raña de las Lagunas» en Horcajo de los Montes, proponiéndose las oportunas medidas de las que se esperan grandes economías en el presupuesto de la colonia. Se acordó que se trasladen a Fuerteventura y Níjar (Almería) para estudiar diversos problemas de colonización las Comisiones que se designen al efecto.

La Junta autorizó a los vecinos de Otones (Segovia), para que retiren las leñas de «Monte de arriba», que va a ser roturado y quedó enterada de una instancia de los «rabassaires» de Cataluña y de otra suscrita por los cultivadores de viñas de Ciudad Real, en las que se piden soluciones capaces de resolver algunos problemas planteados entre propietarios y cultivadores. Previos los oportunos asesoramientos la Junta propondrá las soluciones que se piden.

Fueron despachados, por último, varios expedientes de colonización y Pósitos

Títulos de avicultor

En la Escuela oficial de Avicultura de Arenys de Mar se han celebrado los exámenes de los alumnos que han concurrido al curso del presente año, expidiéndose títulos oficiales de avicultor a favor de doña Berta Pujadas, Manuel Lacoba, Mariano Giménez, Vicente Vich, Francisco Higuero, Rafael Alonso, José Lozano, José Domenech, Juan Virgili, Francisco Font, Gustavo Zaraquiey y Luis Pujals.

Luego y mediante examen también se concedió el grado de conferenciante en Avicultura, de acuerdo con la real orden de 25 de septiembre de 1924 a los señores Lacoba, Jiménez, Alonso, Lozano, Font e Higuero.

La sericicultura en Valencia

El Fomento de la Sericicultura Valenciana ha distribuído durante la última campaña gratuitamente 15.000 plantas de morera poniendo en funcionamiento la Cámara de Intervención donde se han observado en constante baño de frío la mayoría de las semillas de gusanos de seda e iniciando a los sericicultores en la desinfección e higiene de los locales para lograr las mejores cosechas.

La cátedra ambulante de sericicultura que viene funcionando desde 1916 dará instrucciones y conferencias prácticas, como películas cinematográficas y folletos, para difundir profusamente los modernos procedimientos.

Las bases del Tratado con Inglaterra, aprobadas

El Consejo, reunido ayer en Guerra felicitó a nuestros negociadores

El martes presentación de credenciales del embajador de Italia

Desde las once hasta las doce y media despachó el presidente del Consejo con su majestad. Al salir, dijo a los periodistas:

—Nada de particular. Mucha firma de Hacienda, Guerra y Gracia y Justicia, y el decreto de protección a la industria del motor, que me lo llevé para repasarlo y hoy lo ha firmado el Rey.

También —agregó— el Tratado con Inglaterra, que se lo ha leído íntegro su majestad; no el Tratado, sino las bases para su adaptación.

Voy a reunir a la una y media en Guerra a todos los ministros, para que lo conozcan y someterlo a su aprobación, para comunicarlo inmediatamente a Londres y ver si se puede publicar simultaneamente en ambos países.

Supongo—terminó diciendo—que podría publicarse el lunes y empezar ya a regir el 24 de abril.

A las dos y cuarto de la tarde terminó, en el ministerio de la Guerra, el Consejo de ministros anunciado por el presidente a la salida del Consejo del jueves.

Fué facilitada la siguiente nota de la reunión:

Se aprobó la distribución de fondos del mes.

Se aprobó el convenio modificando el Tratado de Comercio de España con Inglaterra.

El Gobierno español ha sido invitado a la feria de Muestras de Burdeos y se estudia lo necesario para que pueda asistir España.

* * *

El inesperado Consejo de ministros, celebrado ayer en el ministerio de la Guerra—que como inesperado despertó gran expectación—estuvo dedicado a los distintos asuntos del orden del día.

La causa de la reunión fué en realidad la necesidad de aprobar en Consejo el convenio modificando el Tratado de comercio con Inglaterra, para seguidamente telegrafiar a nuestro embajador en Londres a fin de que allí se firme también cuanto antes el convenio.

Estando aún reunido el Consejo, el jefe del Gobierno telegrafió a Londres, comunicando la aprobación del convenio y facilitando a nuestro embajador señor Merry del Val y a los demás negociadores por la labor provechosa que realizan para los intereses de España, ya que en ese convenio se da a España—según hemos dicho ya oportunamente—el trato de nación favorecida.

Parece que ni Marruecos ni la política anterior ocupan la atención del Consejo, cosa verosímil si se tiene en cuenta que el Consejo duró poco más de media hora, tiempo imprescindible para dar lectura al convenio comercial en Inglaterra.

Los indultos de Viernes Santo

Este año no podrá celebrarse en Viernes Santo el tradicional acto de presentar al Rey atados con una cinta negra indultos de condenados a muerte, porque se da el caso de que no hay en toda España ningún condenado a la pena capital.

El embajador de Italia

El martes, a las doce de la mañana, se celebrará en Palacio con asistencia del Gobierno, la presentación de cartas credenciales del nuevo embajador de Italia, marqués de Médici de Vascello.

Sobre la entrega de información judicial

Nota oficiosa.—«La *Gaceta* está publicando estos días los anteproyectos formados por las Audiencias territoriales sobre nueva división en Juzgados de sus respectivos territorios. A la inserción de tales anteproyectos en la *Gaceta* ha de seguir la información pública, en la que han de ser oídos Diputaciones provinciales, Ayuntamientos, Colegios de Abogados, jueces y muchas otras entidades, pudiendo acudir a la información todos los interesados. Con el resultado de esa información han de formar las Audiencias los proyectos definitivos para cada territorio. Los proyectos habrán de ser dictaminados después por los Consejos Judicial, Fiscal y de Estado, oyéndose antes, en determinados casos a los ministerios de la Gobernación y de Hacienda, y en vista de todo ello, el ministro de Gracia y Justicia propondrá lo que estime procedente al Consejo de ministros, que es quien resolverá en definitiva. Así está mandado por el real decreto-ley de 17 de diciembre de 1926.

El ministro de Gracia y Justicia recuerda estos trámites porque su enumeración evidencia que ha de proponer lo procedente al Consejo de ministros, en su día, con todos los elementos de juicio necesarios y que ahora la más rudimentaria prudencia obliga al ministro a no formular apreciación alguna sobre los proyectos de que se trata, pues holgarían las informaciones abiertas si el ministro prejuzgase lo que con relación a la demarcación de cada territorio proceda.

Pero los intereses locales, especialmente los de poblaciones para las cuales se propone que dejen de ser cabeza de partido judicial se agitan, y es perfectamente natural, con el deseo de ser atendidos, y estos días son numerosas las Comisiones que acuden al ministerio pidiendo que no se suprima un Juzgado y son innumerables las cartas y los telegramas con súplicas análogas.

El ministro de Gracia y Justicia ruega a todos los interesados en esta cuestión, que es de interés general, que se hagan cargo de que lo que más conviene a todos, es no perder tiempo ni hacerlo perder cuando todos lo necesitamos para trabajos eficaces, y les encarece que acudan a la información pública con cuantos datos juzguen oportunos y no lleven a mal que las cartas y telegramas sobre la materia queden sin respuesta del ministro hasta que éste pueda expresar su juicio, ya que ahora nada podría decir, por lo cual se limita a estudiarlas, permitiendo con ello dedicar el personal de la Secretaría auxiliar a trabajos eficaces.

El número excesivo de audiencias concedido en estas últimas semanas, ha hecho retrasar trabajos a los que hay que atender; y, por ello, el ministro, dispuesto siempre a oír todas las quejas y reclamaciones, pero necesitando de tiempo para su labor, advierte que durante la Semana Santa no podrá recibir a persona alguna, y que desde el lunes de Pascua recibirá solamente de doce de la mañana a dos de la tarde, con excepción de los sábados, que no podrá hacerlo.»

Termina el desarme de Beni Mechir

Esta cabila fué la causante de los últimos sucesos

El general Sanjurjo ha regresado a Tetuán

PARTE OFICIAL.—Sin novedad.

LAS PROXIMAS OPERACIONES

No hubo ayer durante el día noticias de Marruecos. Toda la atención está concentrada en las próximas operaciones, que aunque se, creía que empezarían el 9 ó 10 del corriente, se han retrasado por el deseo del alto comisario de prepararlo bien todo y de organizar perfectamente las bases. El terreno en que se ha de operar es de bonito paisaje y de suelo fértil. Probablemente en estas operaciones mandará las fuerzas el comandante general de la zona, general Castro Girona, y en las que después se realizarán en la zona occidental mandará seguramente las fuerzas el comandante general de ésta, general Berenguer.

Habrá, sí, colaboración francoespañola; pero como, cuando, por ejemplo, se trataba de abatir a Abd-el-Krim, en que, por tanto, el objetivo era común a Francia y España. Ahora cada nación perseguirá principalmente su punto de vista, y, dentro de este criterio, habrá una colaboración íntima, una ayuda en las bases, etc.

El agregado francés, que se halla en Madrid, trae una excelente impresión del estado del Protectorado.

NOTICIAS DE «LE TEMPS»

Le Temps del día 8 publica, entre las noticias del Marruecos francés, la siguiente:

«Después de Kechachda y Muley Amrán, hemos ocupado Bab-Nessi y el Kalaa de los Beni-Merch. Pero la resistencia fué grande y las pérdidas entre los indígenas han sido bastante sensibles.

Estos lugares se encuentran en el límite de los Guesana.»

VISITAS A JORDANA

Visitaron al director general de Marruecos y Colonias el conde de Amurri, censor español del Banco de Estado en Marruecos, y el agregado militar de la Embajada francesa, comandante Brauer.

También le han visitado el señor Bauer, para tratar de la colonización de la finca El Adir, en Marruecos, y la Comisión agrícola de Fernando Poo.

DESARME DE BENI BECHIR

MELILLA, 9.—El general Goded se ha trasladado a Targuist, inspeccionando los servicios.

—La columna que manda el teniente coronel de la mehalla de Melilla, señor Solans terminó la pequeña operación de desarmar a la cabila de Beni Bechir, estableciendo contacto con Tagsut, cuya cabila es la causante de los disturbios.

—A bordo del vapor «Castilla» llegó el cadáver del teniente del Tercio señor Ceballos, y por la mañana ha sido enterrado el alférez de Regulares de Melilla, señor Pavía, muerto en Ketama.

APARATOS DE AVIACION

MELILLA, 10 (a las 0,30).—Procedentes de la Península han llegado varios aparatos de Aviación, que completarán las escuadrillas que realizarán el servicio de bombardeo.

—Las noticias del frente acusan poca novedad.

—Las columnas siguen en sus bases, a la expectativa para cumplimentar sin pérdida de tiempo las órdenes que se reciban del alto mando.

—Han sido detenidos algunos indígenas pertenecientes al frente de Ketama, que venían huyendo de dicho lugar temiendo el castigo por sus traiciones.

SANJURJO A TETUAN

CEUTA, 9.—Procedente de Villa Sanjurjo y Alhucemas llegó un «hidro», conduciendo al alto comisario y a sus ayudantes. En el muelle del Comercio fueron recibidos por el comandante general, Federico Berenguer; numerosos jefes y oficiales de la guarnición y numerosos amigos. Después de almorzar marchó en automóvil a Tetuán, acompañado del jefe de Estado Mayor, señor Aranda, y ayudantes, tenientes coroneles López Canti y Valenzuela.

El general Sanjurjo va a la capital del Protectorado para asistir a la fiesta musulmana que se celebra al terminar el Ramadán, y durante la cual todas las cabilas del territorio envían valiosísimos presentes al Jalifa.

REFUERZO DEL FRENTE DE BENI MESTARA

LARACHE, 8 (a las 22).—Comunican de la zona de Rabat que salieron para las líneas avanzadas del sector de Uazán los últimos elementos disponibles para reforzar las columnas que llevan a cabo el avance de fondo en Beni Mestara.

UNA EXPLOSION EN MEQUINEZ

TANGER, 9 (a las 12,20).—En el parque de automóviles de Mequínez ha ocurrido una explosión, que produjo gran alarma. Al descargarse un extintor que contenía 50 litros de líquido, cuando, sin duda debido al choque demasiado violento, estalló, resultando gravemente herido en la cabeza un soldado y con un brazo destrozado un suboficial, que también se halla grave. Fueron transportados al hospital.

—Conducido por dos gendarmes, ha llegado a bordo del vapor francés «Anfa» Francisco Piquer, autor del asesinato de un legionario, a quien robó una cantidad de dinero que tenía después de cumplir su compromiso.

Lo que puede la Prensa

Leemos en «El Pueblo», de Buenos Aires:

«El Congreso Eucarístico de Chicago fué obra de la Prensa católica, ha dicho el Obispo de Trenton, y una persecución como la de Méjico sería obra de la falta de Prensa católica. Por tanto, añade el mismo Prelado, pongámonos decididamente de parte de la Prensa y de los que la forman, y facilitémosles todo lo que necesiten, porque mientras los católicos muchas veces dormimos, nuestra Prensa es la única que vela.

En nuestra próxima ya diremos algo sobre lo que ha dado de sí este piadoso mes de la Prensa católica en los Estados Unidos.»

Esta tarde, Arenas contra Real Sociedad

El Cartagena quedó eliminado del campeonato de España.—Sexto día de carreras en la Castellana.—La final del concurso nacional de "hockey" se jugará en Oviedo.

Football

C. D. CASTELLON.............. 3 tantos. (Martínez).
Cartagena F. C..................... 1 — (Costa).

Los castellonenses venían precedidos de cierta fama en el juego duro. Con lo que se ha visto de los cartagineses el jueves último, se esperaba que el encuentro de ayer, máxime por su carácter de campeonato y de desempate, adquiriría rasgos de violencia. No fué, afortunadamente así, sino que transcurrió más bien pacíficamente.

Con lluvia y granizada se explica uno justamente la poca concurrencia.

La eliminación del Cartagena fué justa. Demostró poseer mejores medios que el Castellón; en cambio, los defensas son inferiores; suponiendo ahora una igualdad en esas dos líneas, la superioridad del Castellón en el guardameta y en sus delanteros es más que suficiente para inclinar la victoria del equipo.

Parece que los cartageneros son de gran resistencia; diríase que es gente de segundo tiempo. Igual que contra el Europa, fueron dominados en la primera parte y, en cambio, llegaron a imponerse en la segunda. La clave de su contratiempo reside en los delanteros: servidos bien por los medios, se combinan bastante bien, pero toda su labor se acaba aquí, porque son indecisos, lentos en el remate, les falta algo de colocación y en las oportunidades carecen de precisión. Poca compenetración tienen los castellonenses; sin embargo, siempre que se pueda disparan contra el marco.

En el primer tiempo, ya había un margen de dos tantos. Y cada bando marcó uno en el otro tiempo.

El arbitraje del señor Espinosa sumamente fácil. Equipos:

C. D. C.—Alanga, Vidal—Saura, Archiles—Planchadell—Artés, Lapena—Marcos—Martínez—Montañés—Vallés.

C. F. C.—Amadeo, Paz—Suárez, Paco—Costa Jáuregui—, Faudós—Morales—Quirós—Palahí—Bayo.

Real Madrid-Sevilla

BADAJOZ, 9.—Se han agotado esta tarde las localidades para el partido de mañana. Además de la afición local y de los madrileños y sevillanos, vendrán de todos los pueblos de la provincia.

La expectación es enorme. Los equipos se muestran a cuál más optimista. Su alineación será, probablemente, la siguiente:

R. M. F. C.—Martínez, Escobal—Quesada, Menéndez—L. Peña—J. M. Peña, Muñagorri—F. Pérez—Benguria—L. Uribe—Mejías.

S. F. C.—Eizaguirre, Monje—Sedeño, Iglesias—Ocaña—Gabriel, Roldán—Leoncito—Carreño—León Brand.

No habrá necesidad de sortear colores ni de invocar antigüedad de Club; los madrileños han decidido vestir el jersey del Club Deportivo Extremeño.

Los jugadores sevillanos

SEVILLA, 9.—Esta tarde han salido en varios automóviles los jugadores del Sevilla, acompañados de la Junta directiva y de aficionados.

Los jugadores se muestran muy animados y dispuestos a rendir el máximo esfuerzo en este decisivo encuentro.

Una protesta del R. Zaragoza F. C.

ZARAGOZA, 9.—En junta general del Real Zaragoza F. C. se acordó protestar enérgicamente ante la Federación Nacional contra algunos acuerdos que lesionan su derecho tomados por la Federación regional aragonesa. Se advierte que de seguir dicha actitud, el Real Zaragoza F. C. se vería precisado a separarse de la Federación.

Faltan alojamientos

BADAJOZ, 9.—Ha llegado el tren de Sevilla con 520 deportistas que vienen exclusivamente a presenciar el partido de mañana.

La población presenta animadísimo aspecto. Las fondas se hallan abarrotadas y no hay sitio donde alojar a tanta gente.

* * *

ALMERIA, 9.
ALMERIA SPORTING CLUB-Unión Atlética .... 3—1

Irlanda y Gales empatan

CARDIFF, 9.—En un *match* internacional de *football* asociación han quedado empatados País de Gales e Irlanda a dos tantos.

Carreras de caballos

Apreciaciones

Primera carrera.—Premio Navarro: IVARS, *Séné.*

Segunda.—Premio Nouvel An: MON GENERAL, *Mademoiselle de Juenga.*

Tercera.—Premio Barcelona: LI KIANG (cuadra), *Nery Willing.*

Cuarta.—Premio Larrikin: CELAYA. *Penagos.*

Quinta.—Premio Titania: DOÑA IGNACIA, *L-Eneo.*

N. B.—El programa con toda clase de detalles lo publicamos ayer.

Hockey

Campeonato de España

Por fin, conforme estaba acordado, la final del campeonato de España se jugará hoy en Oviedo.

Tanto el Athletic como el Universitary presentarán los equipos que jugaron últimamente, en semifinal contra el Oviedo y el Valencia, respectivamente.

Motorismo

El kilómetro lanzado de Barcelona

En la prueba del kilómetro lanzado que el Real Moto Club de Cataluña organiza para el día 24 del actual podrán tomar parte todas las categorías de velomotores, motocicletas, con sidecars y autociclos que a continuación se especifican:

Velomotores. — Clase A. Velomotores hasta 100 cc. de cubicación cilíndrica total; clase B, ídem 125 cc. de ídem ídem; clase C, ídem 150 cc. ídem ídem.

Motocicletas. — Clase D, motocicletas hasta 175 cc. de cubicación cilíndrica total; clase E, ídem 250 cc. ídem ídem; clase F, ídem 350 cc. ídem ídem; clase G, ídem ídem 500 cc. ídem ídem; clase H, ídem ídem 750 cc. ídem ídem; clase I, ídem ídem 1.000 cc. ídem ídem.

Motocicletas con sidecars. — Clase A motocicletas hasta 350 cc. de cubicación cilíndrica total; clase B, ídem ídem 600 cc. ídem ídem ídem; clase C, ídem 1.000 cc. ídem ídem ídem.

Autociclos.—Clase I, autociclos hasta cc. de cubicación cilíndrica total; clase H, ídem desde 500 a 750 cc. ídem ídem; clase G, ídem desde 750 cc. a 1.100 cc. ídem ídem ídem.

Los autociclos participantes en esta prueba irán ocupados exclusivamente por su conductor, y por lo que respecta a los sidecars, el pasajero deberá tener un peso mínimo de 60 kilogramos, pudiendo prescindir de él si lo desea, supliendo con lastre aquel peso.

Las inscripciones para esta prueba serán dirigidas al señor secretario del Real Moto Club de Cataluña, no más tarde del día 20 de abril, acompañadas de su importe de diez pesetas para los socios del Real Moto Club de Cataluña y de veinte pesetas para los no socios.

El Real Moto Club de Cataluña expedirá certificados oficiales de los tiempos invertidos por los concursantes en el recorrido del kilómetro.

A los concursantes que batiendo el «record» de su categoría actualmente existente dejen establecido uno nuevo en esta prueba, les será concedida una medalla de oro, bien entendido que dicho nuevo tiempo no ha de ser superado por categoría alguna inferior, y que si un mismo concursante dejase establecido nuevo «record» en diferentes categorías sólo se le otorgará una medalla.

Los concursantes que establecieran un «record» en categorías no existentes hasta la fecha no tendrán derecho a la concesión antes expresada.

Exposición Internacional del Automóvil

Invitados por el Comité organizador de la Exposición Internacional del Automóvil de Barcelona, concurren a la misma la Aviación militar y el regimiento de Radiotelegrafía y Automovilismo.

Uno y otro en Exposiciones anteriores dieron las más patentes muestras de su intensa y provechosa labor a favor de la Aeronáutica y del Automovilismo en su parte esencialmente militar, y este año, como en los anteriores, estamos firmemente persuadidos que unos de los «stands» que habrán de ser más admirados y visitados con más interés serán los a que hacemos hoy referencia.

Juegos Olímpicos

La representación norteamericana

NUEVA YORK, 9.—Los Estados Unidos enviarán de 850 a 400 atletas en los próximos Juegos Olímpicos de Amsterdam. Se dispondrá de un gran trasatlántico que se arreglará de tal modo para que sirva de alojamiento.

Excursionismo

A Manzanares y Miraflores

Para los días de Semana Santa, Jueves y Viernes, la Sociedad Deportiva Excursionista organizará la primera de sus excursiones en automóvil esta temporada en la siguiente forma:

El Jueves, a las tres en punto, saldrán los excursionistas de la plaza del Progreso, dirigiéndose a la Pedriza de Manzanares, y de no impedirlo el tiempo, escalar esa misma tarde el Yelmo, descendiendo ya de noche para pernoctar en el pueblo de Manzanares.

El Viernes, visita del Castillo y alrededores de Manzanares, marchando a Miraflores de la Sierra y Puerto de la Morcuera, donde se pasará la mayor parte del día, y en las proximidades de dicho puerto encontrarán los excursionistas buena cantidad de nieve para aquellos que quieran llevar los esquís.

La hora de regreso será a las ocho, salida de dicho puerto para regresar a Madrid.

Para ultimar cuantos detalles necesiten y adquirir los vales (los cuales serán limitados), cuyo precio resulta 16 pesetas en primera y 14 en segunda, pueden dirigirse lo mismo socios que invitados a los entresuelos del café del Norte, de once a doce de la noche, el lunes los primeros y el martes para los segundos; dicha noche quedará cerrada definitivamente la inscripción.

Sociedades

A. D. Ferroviaria

La nueva Junta directiva de esta *importante sociedad ha quedado constituida* como sigue:

Presidente, don Antonio Cintora Castillo; vicepresidente, don Ricardo Saavedra Verdierre; secretario, don Enrique Aparicio Fernández; vicesecretario, don Patricio Castaño Moreno; tesorero, don José Luis Navarrete; vicetesorero, don Ricardo Romero Estrada; contador, don Teófilo Martín Moreno; vicecontador, don Gabriel del Barrio Martín, y delegado de campo, don Atanasio García Batanero.

Alpinismo

Estado atmosférico

Parte telefónico del estado atmosférico en el chalet del Puerto de Navacerrada, del Club Alpino Español, a las diez de la mañana del día 9 de abril de 1927:

Día nublado; temperatura 0 grados; los autos pueden llegar hasta el chalet del Puerto. Hay nieve desde el chalet del Puerto.

Rugby

Francia vence a Inglaterra

LONDRES, 9.—En el *match* de *rugby* Francia-Inglaterra ha vencido la primera por 12 tantos contra 6. En el primer tiempo el equipo francés dominó por completo, terminando con tres puntos a cero.

Programa del día

Ciclismo

Prueba de la U. V. E. La salida se dará a las ocho de la mañana, en el paseo de Rosales.

Concurso de esquís

Prueba de parejas mixtas, bajo la organización del Club Alpino Español. A las doce, en Navacerrada.

Pelota vasca

Partidos entre profesionales. A las cuatro, en Jai-Alai.

Carreras de caballos

Sexto día en la Castellana. A las cuatro en punto. Véanse aparte las apreciaciones.

Football

ARENAS CLUB, de Guecho, campeón de Vizcaya, contra REAL SOCIEDAD, de San Sebastián, campeón de Guipúzcoa. A las cinco, en el Stadium Metropolitano.

REGALOS Espinosa. Vajillas Espinosa. Lámparas Espinosa, las mejores. Establecimientos Espinosa: Alcalá, 35. Caballero de Gracia, 18.

SPIEDUM RESTAURANT PI Y MARGALL, 5 Hoy domingo, Almuerzo y Té de Gala.

La fantasía de Julia

Lesionado por dos tranvías. Le asisten de una herida y desaparece. Grave caída de un anciano.

Esta madrugada se aclaró el suceso de la calle de María Zayas, número 4, de que ayer dábamos cuenta. Todo se ha reducido a lo que se esperaba: a un exceso de fantasía de Julia Bermejo, quien con sus veintisiete abriles y su figura menuda ha traído en jaque a la Guardia civil y a la Policía.

Una y otra invirtieron el día de ayer en proseguir sus trabajos en busca del *famoso* novio apuñalado por la chica, sin encontrar el menor rastro de él. No quedó una casa ni un trozo de campo en Tetuán de las Victorias que no fuese registrado.

El caso intrigaba más que un juego de palabras cruzadas. La verdad es que no era para menos. Que las autoridades dediquen su actividad a la busca y captura de un criminal es un hecho corriente; pero que se pasen cuarenta y ocho horas dedicando sus afanes a la busca y captura de la víctima de una agresión, no suele ocurrir todos los días. Y luego, por contera, resultar que la tal víctima no existe más que en la mente acalorada de un mujer. ¡Cómo se iba a dar con ella!

Ayer pasaron a la presencia del juez de guardia, señor Fernández y Fernández de Quirós, que era además el competente, Julia, su hermana y el ciego Eleuterio Aparicio.

La primera declaró siete veces, manteniéndose en sus afirmaciones: había herido a su novio de un puñalón en el cuello. La hermana no decía nada de interés, por no hallarse enterada del hecho, pues al ocurrir estaba fuera de casa.

Por último, compareció ante el juez el ciego Eleuterio. Se trata de un hombre que ha estudiado Ciencias y es profesor de piano. Para atender a las necesidades de la vida se dedica a vender participaciones de Lotería cerca de su domicilio, Wad-Rás, *número* 3. La bondad que le caracteriza le ha llevado a poseer gran ascendiente sobre los vecinos de la barriada. La familia de Julia y ésta le profesan gran estimación.

El ciego estuvo en el despacho del juez unos diez minutos escasos y expuso su creencia de que lo del crimen era una fantasía de Julia, aun cuando ésta se confió a él antes que a nadie, relatándole la agresión.

El señor Fernández y Fernández de Quirós hizo que en su presencia se celebrara un careo entre Julia y Eleuterio; más que careo, la diligencia se redujo a convencer el ciego a Julia para que dijera la verdad. El juez fué interrogando a la joven, haciéndola ver los perjuicios a que se exponía al mantenerse en su actitud. El resultado no se hizo esperar. La joven acabó por confesar que ni hubo visita, ni crimen ni sangre. Es decir, sangre sí hubo; pero no de persona, sino adquirida por ella en una casquería del barrio para derramarla por el suelo y dar carácter de realidad a la tragedia.

Los motivos que indujeron a la chica a simular el hecho son risibles. Dijo que para evitar que la persiguiera un individuo que pretendía tener relaciones con ella. Al ver su «geniazo», el hombre se apartaría.

Y así acabó, a la una y media de la madrugada (*née* doce y media), el autodrama de la chica de la calle de María Zayas, 4.

Otros sucesos

Caída grave.—En la Corredera Baja resbaló al pisar una cáscara de naranja Manuel López de Acar, de sesenta y nueve años, con domicilio en Escalinata, 1, y al caerse se produjo la fractura de la pierna derecha.

Cogido entre dos tranvías.—En la calle Ancha de San Bernardo fué cogido entre dos tranvías Manuel Garzón Negrera, de cincuenta y ocho años, con domicilio en Galería de Robles, 4, y resultó gravemente lesionado.

Se pierde una lesionada.—En la Casa de Socorro del distrito fué curada de una herida en la cabeza, calificada de pronóstico reservado, Petra Martínez Sánchez, de treinta y un años, quien dijo que era sirvienta en Andrés Mellado, 31.

Después de asistida se la dejó ir a su domicilio, y cuando la Policía fué a interrogarle acerca del origen de la lesión, resultó que no vivía allí ni se sabía una palabra de ella.

Se hacen pesquisas para averiguar dónde se *ha metido.*

Quiosco de EL DEBATE

CALLE DE ALCALA
FRENTE A LAS CALATRAVAS

Radiotelefonía

Programas para el día 10:

MADRID, Unión Radio (E. A. J. 7, 375 metros).—11,30, Transmisión del concierto que ejecutará en el Retiro la Banda Municipal. — De 14 a 15,30, Sobremesa. Los Bolivios (orquesta de «Jazz»): «Villena» (pasodoble), Marquina; «Song of Shangai» (fox); «Angustias» (tango). Orquesta Artys: «La Revoltosa» (fantasía), Chapí. Los Bolivios: «Los Bolivios» (charlestón), Marquina; «El castizo del Avapiés» (chotis), Marquina; «Old felles suffle» (Blanck Bottom). Intermedio, por Luis Medina. Orquesta Artys: «En la Alhambra» (serenata), Bretón; «Enseñanza libre» (gavota), Giménez. Los Bolivios: «Decile que vuelva» (tango), Vilches; «Indian love ball» (fox); «Sangre mestiza» (pasodoble), Espert.—18,30, «Un poco de Filosofía cristiana», por el presbítero don Marino Mojado. 19, Orquesta Artys: «Fantasía sobre motivos catalanes», Laporta; «Un ballo in maschera» (fantasía), Verdi; «El telegráfono», por el señor Ortega, perito químico. Orquesta Artys: «Otello» (fantasía), Verdi. «Fantasía sobre motivos españoles». Gewaert.—20,30, Fin.—22, Emisión retransmitida por la estación E. A. J. 17 (Sevilla). Campanadas de Gobernación. Señales horarias. Banda de Ingenieros: «Lagartito» (pasodoble), Marquina; «Peer Gynt» (suite), Grieg. Asunción Camps (soprano), «Seguidilla murciana», Falla; «Jota», Falla. La banda: «Marina» (gran fantasía), Arrieta. «Cataluña», conferencia por Velasco Zazo, con ilustraciones musicales por Asunnción Camps y el sexteto. La banda: «Tarantela», Gottschalk; «Cádiz» (selección), Chueca y Valverde; «El Príncipe sin par» (pasodoble), Vela y Ubeda.—24,30, Cierre.

Radio España. (E. A. J. 2, 400 metros).—De 17 a 18,30, «Paragraph III», Suppe. «Vulgarización astronómica», por el señor Martínez Artigas. «Canción del Pájaro azul» (Millán), por el señor Valiente. «El médico cazador», Vital Aza. «Voto de doncella» (Chopín), por Mme. Yoldy. Etienne Marcel», Saint-Saens. «El canto del presidario» (Alvarez), por el señor Valiente. Anécdotas. «Marcha militar», Schubert. «El Huésped del Sevillano» (Guerrero), por el señor Valiente. «Plegaria» (Chikon), por Mme. Yoldy. «El barquillero», Chapí. Cierre.

* * *

Programas para el día 11:

MADRID, Unión Radio (E. A. J. 7, 375 metros).—11,45, Emisión de mediodía. Sintonía. Calendario astronómico. Santoral. Informaciones prácticas. Notas del día.—12, Campanadas de Gobernación. Bolsa. Intermedio. Recetas culinarias. Plato del día, por el señor Abello. Prensa. Primeras noticias meteorológicas.—12,15, Señales horarias. Cierre.—De 14 a 15,30, Sobremesa. Orquesta Artys: «Las bodas de Fígaro» (obertura), Mozart; «Curro Vargas» (minueto), Chapí; «Aida» (fantasía), Verdi. Boletín meteorológico. Información teatral. Fermín Fernández Ortiz (violinista): «Andantino», Padre Martini; «Canción Luis XIII» y «Pavana», Couperín-Kreisler. Intermedio, por Luis Medina. La orquesta: «Sigurd Josalfar» (suite), Grieg. Bolsa de trabajo. Prensa. La orquesta: «Enseñanza libre» (tango y zapateado), Giménez.—18,30, «Consideraciones acerca de la educación de la mujer», por la señorita Segura, del curso organizado por la E. S. del Magisterio. Orquesta Artys: «El club de las infortunadas» (fantasía), Alonso; «Los diamantes de la corona» (fantasía), Barbieri. Lección de Esperanto, por el señor Mojado. Orquesta: «El húsar de la guardia» (fantasía), Giménez-Vives; «Los leones de Castilla» (fantasía), Serrano.—20,30, Fin.—21,30, Cursos radiados. Lección de frances, por monsieur Vernet.—22, Cierre.

Radio España. (E. A. J. 2, 400 metros).—De 22 a 24,30, «Cleopatra», Mancinelli. «Felipe II». Curso radiado por don Eduardo Ibarra, catedrático de la Universidad y académico de la Historia. «La Montería» (serenata, Guerrero), por el barítono señor Valiente. «Voreta la Mar» (Borrás), por Mme. Yoldy «Anécdotas taurinas», por el señor Rapallo. «Rapsodia noruega», Svenssen. Noticias de Prensa. a) Melodía. b) Momento Musical, Schubert. Carta de «La Azotea» (musicada por el maestro Chikon), por Mme. Yoldy. «Charla teatral», por don Victorino Tamayo. Monólogo de «La Tempestad» (Chapí), por el señor Valiente. «Minuetto», Paderewski. Crónica deportiva. «El Caserío» (romanza, señor Guridi), por el señor Valiente. «Pesca d'Amore» (Barthelemy), por Mme. Yoldy y señor Rey. «La Verbena de la Paloma» (Bretón). Cierre.

LA "GACETA"

SUMARIO DEL DIA 9

Marina.—R. D. disponiendo pase a la reserva el almirante don Ignacio Pintado; promoviendo a almirante al vicealmirante don José Rivera; a vicealmirante al contraalmirante don Eliseo Sanchiz, y a contraalmirante al capitán de navío don Luis de Rivera.

Hacienda. — R. D. disponiendo subasta pública para el servicio de transporte de remesas de cédulas personales, recibos cobratorios de contribuciones e impuestos y documentos de Aduanas.

R. O. autorizando al consorcio del puerto y depósito franco de Barcelona para amplias sus locales con el edificio de que dispone en la avenida de Icaria, número 149, a fin de realizar en el mismo montaje de automóviles; disponiendo se publique la instancia elevada por don José L. de Carranza, en la que solicita se autorice la transformación de carnes y despojos en el depósito franco de Cádiz; autorizando al Gremio de Armadores de Vapores de Pesca de La Coruña, para establecer, previa la concesión administrativa por parte de Fomento de la zona de muelle correspondiente, un depósito de comercio; autorizando a la Dirección de la Fábrica de la Moneda para adquirir, por gestión directa, materiales necesarios para varias reparaciones; relativa al reintegro de los efectos de comercio, cuyo vencimiento exceda de seis meses.

Presidencia.—R. O. disponiendo quede sin efecto el nombramiento de médico para eventualidades en Río de Oro y La Agüera, hecho a favor de don Rafael Zugasti; nombrando a don Alfonso Flores practicante en Guinea.

Guerra. — R. O. circular desestimando instancia de don Francisco Martínez Martínez, padre de un recluta, en súplica de que se le *considere como* empleado del Estado, por desempeñar el cargo de oficial del Registro civil de Lorca (Murcia), a los efectos de reducción de cuota.

G. y Justicia.—R. O. disponiendo se publique urgentemente el proyecto de nueva demarcación judicial de Barcelona.

Gobernación.—*R. O. declarando abierto* un concurso, por treinta días, para proveer secretarías vacantes de segunda categoría; concediendo licencia por el tiempo que tarde en dar a luz y por cuarenta días después del alumbramiento, a doña María de la Concepción Campos, auxiliar femenino de Telégrafos; concediendo licencias y prórroga de licencias por enfermo a funcionarios de Correos y Telégrafos.

I. pública.—R. O. accediendo a la devolución de la fianza solicitada por don Alfonso Molina, habilitado que fué de maestros; concediendo la excedencia voluntaria a doña Esperanza Bajo, auxiliar de Pedagogía de la Normal de Navarra.

Fomento.—R. O. disponiendo que el consejero-inspector general de Caminos, don Bernardo Calvet, gire una visita de inspección a la Jefatura de Cáceres para averiguar las causas del hundimiento del puente sobre el Tajo en la carretera de Guadalupe a Navalmoral de la Mata.

Institut de Beauté "SUZANNE" diplomada del Instituto de la Place Vendôme, de París. Argensola, 19. Teléf. 34.601

UNDERWOOD
GUILLERMO TRÚNIGER, S. A., Madrid, Alcalá, 39

TE SUIZO PURGANTE DOSIS, 15 CTS. CAJA, 1 PESETA

Almorranas-Varices-Ulceras
Cura radical garantizada, sin operación ni pomadas. No se cobra hasta estar curado
Dr. Illanes: Hortaleza, 17. De 10 a 1 y de 3 a 7. Teléfono 15-970.

YA LLEGO
El maravilloso Blok Printator, sobre el cual, sin papel, sin tinta, sin lápiz, puede escribirse e instantáneamente borrar lo escrito sin goma ni esponja. Tamaño: 10 por 15 centímetros, a 2,00; de 11 por 22 centímetros, a 3,90 pesetas.
Para envío por correo agregad 0,50
L. ASIN PALACIOS, — PRECIADOS, 23, MADRID

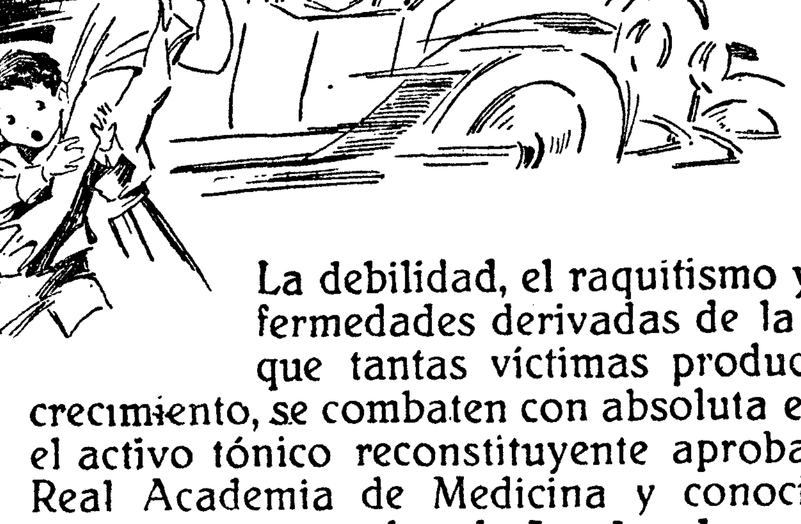
La vida del niño no sólo está expuesta a los mil peligros de las calles. Otros peligros más graves aún también le acechan.

La debilidad, el raquitismo y otras muchas enfermedades derivadas de la pobreza de sangre que tantas víctimas produce en la época del crecimiento, se combaten con absoluta eficacia con el activo tónico reconstituyente aprobado por la Real Academia de Medicina y conocido con el nombre de **Jarabe de**
HIPOFOSFITOS SALUD
Lleva cerca de 40 años de éxito creciente regenerando organismos depauperados
Pedid SALUD Rechazad imitaciones.

CINEMATOGRAFOS Y TEATROS

GACETILLAS TEATRALES

Infanta Isabel

El Sábado de Gloria debutará en este teatro de la notable compañía de comedias en la que figuran artistas tan conocidos de nuestro público como Carmen Muñoz, Carmen Navarro, Milagros Guijarro, Mercedes y Carmen Prendes, Luis Mourente, Evaristo Vedier, Pablo Rossi, Antonio Estever y otros.

Para el «debut» anuncia el estreno de una comedia en tres actos titulada «**Razón suprema**».

CINEMA GOYA

Hoy *domingo, tres secciones*: en la primera, «**Buscador de emociones**» (Richard Dix), y en la segunda, tarde y noche, estreno de la divertida comedia «**La dama indómita**» (por Gloria Swanson).

Cinema Bilbao

El programa que se estrenará el lunes 11 constituirá, seguramente, un formidable éxito por la calidad de las películas. Figura, entre otras notables, la magnífica superproducción «**La mujer del lujo**», por Lee Parry.

Mañana lunes, tres estrenos en este concurrido cinema, sobresaliendo la magnífica superproducción «**La mujer de lujo**».

Las de Méndez

El camino triunfal iniciado por la moderna cinematografía española, culminará, según referencias, en la película de costumbres madrileñas «**Las de Méndez**».

Carmen Viance, la hermosa estrella española, es la protagonista de esta hermosa superproducción que muy en breve se estrenará en Madrid.

Cinema X. (Noviciado) CHRISTUS

Unica aprobada por la Curia Romana. La película de los cristianos.

CIRCO PARISH

El Sábado de Gloria, 16 del actual, a las diez y media de la noche, tendrá lugar la inauguración de la 52 anual tradicional temporada oficial de circo, con el «debut» de la compañía internacional que dirige Leonard Parish.

Infanta Beatriz

Hoy despedida de la graciosa e inimitable Amalia de Isaura. Sábado de Gloria, inauguración temporada primavera y «debut» de la genial Raquel Meller. Se despacha en Contaduría.

"La fiera del mar"

Hoy domingo se dan en **CINEMA ARGÜELLES** las últimas proyecciones de esta emocionante creación de John Barrimore, a las cinco y siete tarde y diez y media noche.

¡Arte, emoción y belleza! ¡No faltar!

¡Harold, el rey de la gracia!

Este insustituíble manantial de la carcajada se presenta el lunes en **CINEMA ARGÜELLES.**

Bajo el brazo trae «**El tren de placer**», ¡y... a qué hablar más!

"Marina" y "El caserío"

Esta tarde se representará en la **ZARZUELA** la hermosa obra «**Marina**», por última vez en esta corta temporada que acaba precisamente hoy para reanudarse el Sábado de Gloria. Por la noche se pondrá en escena «**El caserío**», por última vez también con carácter popular (3,50 butaca y 0,75 general).

«LA REINA DEL DIRECTORIO»

El Sábado de Gloria se estrenará «**La reina del Directorio**», libro de Cadenas y González del Castillo y música del maestro Alonso.

Cartelera de espectáculos

LOS DE HOY

COMEDIA (Príncipe, 14).—A las 11 de la mañana, único concierto del violinista Isaye, que interpretará el programa siguiente: «Sonata», Beethoven; «Concierto», Viotti; «Amitié» (poema para dos violines, que interpretará con el autor Mlle. Janette Dinein), Isaye; «Extase», Isaye; «Vals», Chopín; «Polonesa», Wieniawsky. — 6,30 (cinco pesetas butaca), Tengo un padrastro.—10,30 (popular, tres pesetas butaca), Tengo un padrastro.

FONTALBA (Margarita Xirgu) (Pí y Margall, 6).—6,30, Marianela.—10,15, El amor que pasa y La fuerza bruta.

LARA (Corredera Baja, 17).—6,30, Las muñecas.—10,45, El chanchullo.

REINA VICTORIA (C. San Jerónimo, 28).—7 y 10,30, Juan de Mañara.

INFANTA ISABEL (Barquillo, 14).—6,30 y 10,30, Mi cocinera.

LATINA (Pza. de la Cebada, 2).—7,30 y 11,15, La noche en el alma.

ALKAZAR (Alcalá, 22).—6,45, El juramento de la Primorosa.—10,45, La pluma verde.

COMICO (Mariana Pineda, 10).—4, Charlestón.—6,30 y 10,30, Los perros de presa.

ZARZUELA (Jovellanos, 11).—6, Marina. 10, El caserío.

APOLO (Alcalá, 49).—A las 4,30, Encarna la Misterio.—A las 7, El sobre verde, el éxito del año. Dirige la orquesta el maestro Guerrero.—A las 11, El sobre verde.

FUENCARRAL (Fuencarral, 145).—4,30, La calesera.—7 y 10,45, El huésped del Sevillano.

FRONTON JAI-ALAI (Alfonso XI).—4,30, a pala: Amorebieta II y Jáuregui contra Araquistain y Perea; a remonte: Irigoyen y Errezábal contra Salsamendi, Ucin y Berolegui.

ROYALTY (Génova, 6; teléfono 34.458). A las 5. Harri sin miedo. El torrente.—7 y 10,30. Los daños rojos (por Rod La Rocque). El torrente (inspirada en la obra de Blasco Ibáñez «Entre naranjos», por Greta Garbo y Ricardo Cortez).

PALACIO DE LA MUSICA (Pi y Margall, 13). — A las 6 y 10,15. Una insión china (cómica, dos partes). La colina encantada (comedia, seis partes). El hijo pródigo (bíblica, cinco partes).

CINEMA ARGÜELLES (Marqués de Urquijo, 11 y 13).—A las 5 y 7 tarde y 10,30, noche, La fiera del mar (último día).

REAL CINEMA (Pza. Isabel II).—5 tarde. Revista Pathé. Una comida cara. Como don Juan de Serrallonga.—7 tarde. Actualidades Gaumont. Las manzanas de Eva. Estreno: Ligerita de cascos.—10,30. Actualidades Gaumont. Las manzanas de Eva. Ligerita de cascos.

PRINCIPE ALFONSO (Génova, 20).—5 tarde. Actualidades Gaumont. Por hacer el ganso. Como don Juan de Serrallonga.—7 tarde. Estreno: Revista Pathé. Estreno: Ligerita de cascos. Estreno: Las manzanas de Eva.—10,30 noche. Revista Pathé. Ligerita de cascos. Las manzanas de Eva.

MONUMENTAL CINEMA (Atocha, 91).—5 tarde. Revista Pathé. La hija del guarda. El general (por Buster Keatón).—7 tarde. Actualidades Gaumont. Al galope. El general (por Buster Keatón).—10,30, Actualidades Gaumont. Una función accidentada. Al galope. El general (por Buster Keatón, «Pamplinas»).

CINEMA BILBAO (Fuencarral, 124; teléfono 30.796).—A las 4.30. El nuevo administrador. De la cocina al escenario.—A las 6,30 y 10,30. Esposas conscientes. El nuevo administrador. De la cocina al escenario (grandioso éxito). Precios populares.

CINE IDEAL (Doctor Cortezo, 2).—5 y 7 tarde. Noche, a las 10,15. Harry sin miedo. Que viene el oso. Cuídate de mi mujer (por Wanda Hawley). El bandido de Arizona (por Tom Thyler). El hijo pródigo (gran superproducción, por Gretta Nissen, William Collier y Ernest Torrence; dos jornadas, completa). Mañana lunes, programa de estrenos, entre ellos Cuídate de Amelia (precioso vodevil, interpretado por Pina Menichelly y Marcel Levesque; dos jornadas, completa).

INFANTA BEATRIZ (Hermosilla, 5).—6.30 y 10,15. Los «ases» del ferrocarril. Violetas imperiales (Raquel Meller). Fin de fiesta: Amalia de Isaura (despedida).

La Empresa, en atención a la Semana Santa, no celebrará espectáculo a partir de mañana lunes, reanudándolo el Sábado de Gloria con el «debut» de Raquel Meller.

CINEMA GOYA (Goya, 24).—Tarde, 5. Noticiario Fox. El nuevo administrador. Buscador de emociones (Richard Dix).—Tarde, 7. Noche, 10.30. El poder de la mujer (Margaret Levingston). El nuevo administrador. Noticiario Fox. Estreno: La dama indómita (Gloria Swanson).

BANDA MUNICIPAL. — Programa del concierto que dará en el Retiro hoy domingo, a las once y media de la mañana: «Oriente y Occidente» (gran marcha), Saint Saens. «Le roman d'Elvire» (obertura), Thomas. «Tarantela», Larregla. «Una noche sobre el Monte Pelado», Moussorgsky. «Danzas del baile heroico», Gretsy: a) Tambourim; b) Menuetto. Las ninfas de Diana; c) Cigne. Fantasía de «La linda tapada» (primera vez), Alonso.

EXPOSICION DE LA CIUDAD Y LA VIVIENDA MODERNAS (Zona del Retiro).—Todos los días, diversas atracciones. Conciertos Duo-Art, cinematógrafo, etc. Biblioteca. Conferencias. De 7 a 7,30, grandes iluminaciones por medio de potentes reflectores.

LOS DEL LUNES

COMEDIA (Príncipe, 14).—6,30 tarde, recital por el pianista Iturbi, con arreglo al siguiente programa: «Fantasía cromática y Fuga», Bach; «Mariposas», Schúmann; «Juegos de agua de la Villa de Este», Listz; «Vals Mefisto», Listz; «Scherzo-vals, Idilio, Bourrée fantástica», Chabrier; «Fuegos artificiales y la Isla Alegre», Debussy; «El Vito», Infante.—10,30 (popular, tres pesetas butaca), Tengo un padrastro.

FONTALBA (Margarita Xirgu) (Pi y Margall, 6).—6,30 (butaca cuatro pesetas). El amor que pasa y La fuerza bruta.—10.15. Marianela.

LARA (Corredera Baja, 17).—6,30, El chanchullo.—10,45. Las muñecas.

INFANTA ISABEL (Barquillo, 14).—6.30 y 10,30, Mi cocinera.

LATINA (Pza. de la Cebada, 2).—7,30 y 11,15, La noche en el alma.

ALKAZAR (Alcalá, 22).—6,45, La pluma verde.—10,45, El juramento de la Primorosa.

COMICO (Mariana Pineda, 10).—6.30, Charlestón.—10,30, Los perros de presa.

APOLO (Alcalá, 49).—A las 7. Encarna, la Misterio.—A las 11. El sobre verde, el éxito del año.

FUENCARRAL (Fuencarral, 145).—6,45, El huésped del Sevillano.—10.45, La calesera.

FRONTON JAI-ALAI (Alfonso XI).—4, a remonte: Salsamendi y Echániz (J.) contra Ostolaza y Ugarte; a pala: Quintana I y Pérez contra Badiola y Amorebieta I.

ROYALTY (Génova 6; teléfono 34.458). A las 6,15 y 10,30. Todo el programa de estrenos. Estreno: A Boby le condenan (cómica). Estreno: En pública subasta (por Charles Ray). Estreno: Su alteza el príncipe (por Antonio Moreno).

PALACIO DE LA MUSICA (Pi y Margall, 13).—A las 6 y 10,15. Una invasión china (cómica, dos partes). La colina encantada (comedia, seis partes). El hijo pródigo (bíblica, cinco partes).

CINEMA ARGÜELLES (Marqués de Urquijo, 11 y 13).—A las 7 y 10,30. Grandes estrenos: Por una mirada de Ruth. El tren de placer (la más cómica creación de Harold), y otras.

REAL CINEMA (Pza. Isabel II).—6,15 y 10,30. Actualidades Gaumont. Día de perros. Las manzanas de Eva. Ligerita de cascos.

PRINCIPE ALFONSO (Génova, 20).—6,15 10,30. Revista Pathé. Las andanzas de una mecanógrafa. Ligerita de cascos. Las manzanas de Eva.

MONUMENTAL CINEMA (Atocha, 91).—6,15. Actualidades Gaumont. Tierno como un Romeo. Un milagro de Santa Teresa. 10 noche. Grandiosos conciertos de ópera andaluza.

CINEMA BILBAO (Fuencarral, 124; teléfono 30.796).—A las 6,30 y 10,30. El bandido de Arizona (estreno). El lobo marino (estreno). La mujer de lujo (grandiosa superproducción, por Lee Parri; estreno).

CINEMA GOYA (Goya, 24).—Tarde, 6,30; noche, 10,30. El poder de la mujer (Margaret Levingston). Estreno: Noticiario Fox. La dama indómita (Gloria Swanson).

(El anuncio de las obras en esta cartelera no supone su aprobación ni recomendación.)

16 ptas.
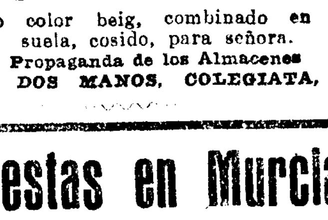
Zapato color beig, combinado en todo suela, cosido, para señora.
Propaganda de los Almacenes
LAS DOS MANOS, COLEGIATA, 9.

Fiestas en Murcia
Del 10 al 25: el mejor programa de fiestas de Primavera. Fiestas cívico-populares religiosas. Coronación de la Virgen de la Fuensanta. Juegos florales, Conciertos, Conferencias, Exposiciones, Batalla de flores, Fútbol, Toros, Verbenas, etc. Clima ideal. Facilidad de alojamientos.

LA VIDA EN MADRID

Casa real

Esta mañana, a las once, se celebrará en Palacio la solemne capilla pública correspondiente al Domingo de Ramos. Los cultos de Semana Santa, oficios, tinieblas, sermones, etcétera, se celebrarán a las mismas horas de años anteriores. Las capillas públicas de los días de Jueves y Viernes Santos y la ceremonia del Lavatorio han sido suspendidas en atención al estado de convalecencia por que pasa el Monarca.

El Rey, después de despachar con el jefe del Gobierno, marchó al campo con el Príncipe de Asturias, almorzando al aire libre.

La Reina, con la duquesa de la Victoria, estuvo en el Hospital de San José y Santa Adela visitando al «groom» de Caballerizas, herido días pasados en un accidente. Al regresar a Palacio recibió al general italiano Marsengo, que se despidió por regresar a su país. Más tarde recibió al fundador de la Liga contra el cáncer y a la marquesa de Bermejillo del Rey, a la que acompañaaz la señora de don Florestán Aguilar.

Pasado mañana presentará al Rey sus cartas credenciales el nuevo embajador de Italia.

Ayer llegó a Madrid el archiduque Maximiliano Eugenio, hermano del último Emperador de Austria. Por la mañana estuvo en Palacio saludando a sus majestades.

Sesión del pleno municipal

Presidido por el conde de Vallellano celebró ayer la segunda sesión extraordinaria el pleno municipal.

Después de dejar nuevamente sobre la mesa el asunto de los ascensores, continuó el debate de la *permanente* aprobatorio de la reforma de la conclusión cuarta del presupuesto del ensanche, relativa a las contribuciones especiales exigibles para obras en las zonas del mismo.

El señor Martín Alvarez pronunció un extenso discurso presentando como legal el acuerdo de la permanente. Las contribuciones especiales —añade— son obligatorias para el interior y para el extrarradio y potestativas para el ensanche. El Estatuto municipal lo que quiere es evitar que se grave la situación de los propietarios de fincas y obras ya construídas cuando se promulgó el Estatuto; por lo demás pueden aplicarse las contribuciones especiales.

Después de otras intervenciones, entre ellas de los señores Aldama y Arteaga, el alcalde lee la conclusión que se trata de reformar para demostrar que pugna con el Estatuto.

Leyó también el artículo correspondiente del Reglamento de obras, que declara a estas contribuciones especiales incompatibles con otros artículos.

Por último, el dictamen se aprueba en votación nominal, por 35 votos contra 14.

El resto de la sesión fué empleado en discutir un acuerdo de la permanente, disponiendo la privación de dos meses de haber al jefe del Parque Sur de Limpiezas, un mes y quince días a un veterinario y a un mozo de cuadra.

El castigo al veterinario se impone por proferir frases molestas para el jefe del Parque. Lo del jefe del Parque Sur de Limpiezas es más complejo; se abrió un expediente para depurar algunos cargos que se hacían contra él y como resultado el juez instructor propuso la separación del servicio de es jefe. La permanente modificó el fallo del instructor en el sentido de que el castigo quedará reducido a dos meses de suspensión de empleo y sueldo.

Contra esta modificación protestó el señor Arteaga y en la sesión de ayer formuló varios cargos contra ese jefe del Parque de Limpiezas. El asunto fué a ratos jocoso. Una de las cosas que se le imputan es tener en el parque 21 «cerditos» mantenidos con la cebada del Ayuntamiento. El señor Arteaga dice que la cantidad que debe reitegrarse al Ayuntamiento es de 10.500 pesetas, importe del hospedaje de los «bichos» en cuestión desde hace año y medio.

Por fin, después de una extensa discusión, cuya parte seria fué realmente corta, se acordó que el asunto vuelva a la permanente para incoar nuevo expediente.

El lunes celebrará el pleno otra sesión extraordinaria.

Los chinos de los collares

El alcalde de Madrid ha dictado una disposición prohibiendo el ejercicio de la venta ambulante a los numerosos chinos que en las calles céntricas de la Corte venían comerciando con los populares collares de perlas falsas y otros objetos de bisutería.

Una causa de beatificación

En la capilla del palacio episcopal, y bajo la presidencia del Prelado, se ha constituído días pasados el Tribunal para la formación del proceso ordinario informativo en la causa de beatificación y canonización de la sierva de Dios Dorotea de Chopitea y de Villota. Presentó la petición el vicepostulador de la causa, padre Massana, salesiano, y el Obispo nombró delegado al canónigo Maestrescuela doctor Pares, haciendo también los nombramientos de los demás jueces, fiscales y notarios, según los sagrados cánones. Entre el público muy numeroso que asistió al acto había familiares de la sierva de Dios y religiosas de las casas fundadas por ella.

La causa ha sido postulada por el rector mayor de la Congregación Salesiana, padre Rinaldi.

Doña Dorotea Chopitea y de Villota, viuda de Serra, ilustre dama barcelonesa, falleció el 3 de abril de 1891, y consagró su vida entera a la Caridad fundando escuelas, asilos, hospitales y otros centros benéficos, en número de más de 30, todos los cuales viven en la actualidad una vida floreciente y próspera, entre ellos las Escuelas Salesianas de Sarriá y Barcelona.

La Ciudad Universitaria

El rector de la Universidad, señor Bermejo, visitó ayer al señor Salcedo Bermejillo para darle las gracias por las gestiones que ha iniciado cerca de las demás Diputaciones en favor de la Ciudad Universitaria. No pudo satisfacer sus deseos por no hallarse el presidente en la Diputación.

El señor Salcedo ha recibido ya muchas adhesiones de Diputaciones.

El Palacio de Hielo para el Ateneo

El Ateneo de Madrid va a adquirir el edificio del Palacio de Hielo para trasladar su domicilio social.

El inmueble había sido anunciado a subasta; pero ésta ha sido suspendida merced a las gestiones llevada a cabo por la Junta de dicho centro.

La adquisición se realizará con la aportación que a este fin hará el Estado, el que desde ese momento suprimirá la subvención periódica que destinaba al sostenimiento del mencionado centro cultural.

Dentro de pocos días será firmada la escritura de compra, e inmediatamente, tras efectuar las obras de adaptación que sean necesarias para la instalación de los nuevos servicios, dará comienzo el traslado de todas las dependencias del Ateneo al nuevo edificio, cerrándose el de la calle del Prado.

Frío y granizo

El tiempo, que había comenzado a ser primaveral, pero de una primavera muy avanzada, se tornó ayer frío y desapacible. Una vez por la mañana, a las once, y dos por la tarde, a las tres y a las cinco, las nubes dejaron caer sobre Madrid buena cantidad de granizo. La granizada de las tres fué tan copiosa que el suelo de las calles llegó a cubrirse de una capa de piedra.

La temperatura, que descendió sensiblemente, se mantuvo baja durante todo el día, y los buenos madrileños, que habían comenzado a despojarse de sus prendas de abrigo para no asarse por las calles, han tenido que volver a envolverse en capas y gabanes, como en los mejores días de diciembre.

La Casa de América

Un representante del infante don Fernando ha presentado en la Diputación una instancia de demanda de cooperación para las obras del Palacio de América y Residencia de Estudiantes Americanos. El señor Salcedo ha manifestado que realizará cuanto pueda en favor de esa obra, que tiene todas sus simpatías.

China y los ideales nacionales

En el Centro del Ejército y de la Armada disertó ayer sobre «La influencia de los ideales nacionales en las guerras; síntesis histórica y examen particular de la situación actual de China» el comandante de Artillería diplomado don Alfonso Barra, de la sección de Preparación de Campaña.

Empezó hablando del verdadero patriotismo y de su influencia en las victorias guerreras. El Ejército o el pueblo que posee un alto ideal nacional va siempre a la victoria; cuanto más noble, mejor. Para demostrar su aserto recordó las principales luchas de la historia universal y de la española.

Estas ideas las aplicó luego a los sucesos de China, que—dijo—las confirman. El Celeste Imperio ha evolucionado mucho, pero no podemos afirmar hasta qué punto han penetrado en la mente china las teorías del Derecho político moderno.

Relata las luchas que durante años han mantenido, disputándose la parte china de Changai, los habitantes del Norte y los del Sur del río Azul. Ultimamente en Cantón se ha realizado, sin duda apoyada por Moscú, una gran campaña de Prensa contra las concesiones, que ha exacerbado la xenofobia. Todos conocéis—prosigue—los recientes sucesos de que nos ha dado cuenta la Prensa. Considera como constante en los Ejércitos chinos las defecciones en masa. Esto origina que las batallas no suelan ser sangrientas.

No creo — prosigue — que los europeos hayan ido a China con fines altruístas, sino con propósitos mercantiles. Pero es indudable que su ida ha reportado grandes beneficios, pues han llevado vías de comunicación, escuelas, Universidades, etc. Así que nuestra guerra de la Independencia se distingue marcadamente de ésta. Nosotros no habíamos recibido más que un agravio, ningún beneficio.

Hasta ahora hay un sentimiento de odio, al que los europeos están dispuestos a hacer concesiones, pues ya no existen motivos para mantener ciertos privilegios. El problema quedará entonces encauzado, aunque no ha de desaparecer el nacionalismo, que se desarrollará cada vez más hasta lograr, en plazo que no se puede predecir, la independencia del país. Los Estados Unidos ya hablan de respetar el sentimiento nacional. Y en el Parlamento inglés se ha dicho que estamos en el prólogo de acontecimientos a los que no estamos acostumbrados.

Fué muy aplaudido.

Ocupó la presidencia de la sala el general López Pozas, acompañado del general Quintana, coronel Kipatric, teniente coronel Uncita, comandante Colmayo y capitán Campo.

Asistieron los generales Trillo, Figueroa y García Benítez, el coronel Villamil y otros muchos militares.

El señor Martínez Kléiser en la E. de la Vivienda

En el ciclo de conferencias organizado por el Comité ejecutivo de la Exposición de la Vivienda, tocó ayer el turno a nuestro ilustre colaborador don Luis Martínez Kleiser.

Comenzó por el alarde a pocos asequible de construir su exordio pura y simplemente con frases hechas y bordoncicos relativos al tema, con donosura singular, y después de un tributo de admiración al gran paremiólogo, que es el maestro Rodríguez Marín, y de un elogio elocuentísimo del refrán, concreción de la sabiduría de los pueblos, esencia de su sentido práctico, flor de su ingenio y escuela volandera, examinó las modalidades expresivas del concepto «casa» y de todos aquellos que de algún modo con él se relacionan y aun identifican, ya en el orden moral y social, ya en el material y constructivo; desde su emplazamiento hasta su contenido; desde su vecindad hasta su alto destino íntimo..

Esta variedad de matices, que, en suma, era un elogio implícito de la riqueza del idioma, como el castellano, que puede ufanarse de poseer una de las mayores riquezas paremiológicas del mundo, iba siendo expuesta al atento auditorio de modo tan atractivo que ni un instante se quebró el hilo del interés, siempre acuciado por una nueva muestra de grata erudición, y no menos por la no interrumpida línea espiritual y feliz, método con que se ofrecía al oyente el resultado de una selección y una rebusca, que eran, naturalmente, el éxito precio y fundamental del notable trabajo del señor Kléiser, que alguna vez saltó del refranero al cancionero para añadir viñetas de sentimiento a su labor, la cual alcanza, sin duda, todo el valor de una [illegible] monografía y toda la soltura y gracia de un bello trabajo de taracea literaria, de pura y rancia solera española, en que la más honda y sana filosofía se esconden, huyendo del enfado y envaramiento científicos, bajo las rudimentarias formas paralelas o aliteradas del dicho popular espontáneo, cuya sentenciosa entraña le prestan augustas resonancias de voz de Dios.

El conferenciante fué muy aplaudido.

Presidieron el acto el ministro de Instrucción pública, junto a los señores Sáinz de los Terreros, Francos Rodríguez, Sandoval (M.), Crespo, Prast, Homs y Rodríguez.

Estudiantes belgas en "EL DEBATE"

Acompañados de Mr. Hubert Cartón de Wiart, hijo del ex jefe del Gobierno belga, tuvimos ayer el gusto de recibir en nuestra casa a M. Louis Scheyven y M. Louis du Roy de Blicquy, presidentes de la Federación de los Estudiantes Católicos de Bélgica.

Los distinguidos visitantes, en unión de don Fernando María Castiella, vicepresidente de la Confederación de Estudiantes Católicos de España, recorrieron los talleres y dependencias de EL DEBATE, teniendo cariñosos elogios para nuestras instalaciones.

Los estudiantes católicos belgas vienen a España en viaje de estudios y harán entrega al Soberano de un mensaje de la Universidad Católica de Lovaina.

Les deseamos agradable estancia en España.

Homenaje a don José Primo de Rivera

En Tournié fué obsequiado ayer con un almuerzo don José Primo de Rivera, hermano del presidente del Consejo. El agasajo lo habían organizado sus más íntimos amigos, que quisieron celebrar de este modo el habérsele concedido la gran cruz del Mérito Agrícola, orden a la que pertenecía ya desde ha tiempo con la categoría de comendador, siendo el número 1 entre los de su clase.

Asistieron, entre otras personalidades, los señores ministros de Hacienda, Fomento, el presidente de la Diputación provincial, señor Salcedo Bermejillo; don José María Pemán, en representación del Ayuntamiento de Jerez; don Juan José Romero, en nombre de los ganaderos jerezanos, y don José Antonio Primo de Rivera, hijo del jefe del Gobierno, y que llevaba la representación de su ilustre padre.

Hicieron uso de la palabra los señores Azañón, que leyó las numerosas adhesiones recibidas; García Cernuda y Pemán, que se sumó al homenaje en nombre del pueblo de Jerez.

El ministro de Fomento impuso al homenajeado las insignias de la gran cruz, y el señor Primo de Rivera dió las gracias en elocuentes frases.

Los estudios del Conservatorio

Los que deseen verificar el examen de ingreso o dar validez académica en el Conservatorio, a los estudios que tengan hechos privadamente de las asignaturas que en el mismo se enseñan, deberán solicitarlo durante los días hábiles del 16 al 30 del actual.

Los exámenes se verificarán en junio próximo.

Expedientes de recompensas

El Consejo Supremo de Guerra y Marina aprobó ayer 126 expedientes de recompensas de jefes y oficiales del Ejército español y algunos oficiales y caídes moros.

Fiesta cinema-deportiva

En el teatro del Círculo de Bellas Artes se celebrará mañana lunes a las siete de la tarde una sesión cinematográfica, en la que después de proyectarse la película en sies partes *Una mujer sospechosa*, se dará a conocer la cinta filmada durante las carreras infantiles y la Cymkhana, últimamente celebradas a beneficio de los damnificados de Cuba.

Los billetes, a cambio de la entrega de un donativo, pueden pedirse a las señoritas Medina de Ríoseco y Pérez del Pulgar, condesa de la Puebla de Montalbán y marquesa de Santa Fe, respectivamente. También pueden adquirirse en las oficinas de El Automóvil en España.

Los premios del torneo de ajedrez

En el Centro de Hijos de Madrid se celebrará esta mañana, a las diez y media, el reparto de los premios otorgados en el torneo de ajedrez que acaba de jugarse y en el que tomaron parte los más famosos aficionados al noble juego.

Oposiciones a médicos municipales

El Tribunal de oposiciones a médicos aspirantes de la Beneficencia municipal convoca a los opositores aprobados en el primer ejercicio para el día 19, a las seis de la tarde, en el salón de subastas, siendo obligatoria la presencia de los interesados o la justificación de su ausencia.

La terminación de los espectáculos

Por disposición de la Dirección de Seguridad, y con motivo de la implantación de la hora de verano, a partir de mañana la hora de terminar todos los espectáculos públicos será la de una y media de la madrugada, en lugar de la una.

Convocatorias para hoy

Academia de la Historia (León, 21).—5,30 t., recepción del académico electo don Francisco Rodríguez Marín, a quien contestará en nombre de la Corporación el académico numerario marqués de Villaurrutia.

Masa Coral de Madrid (Alcalá, 50).—7 t., doctor Alfonso, sobre «Beethoven y la Quinta Sinfonía». Antes de la conferencia el maestro Benedicto leerá unas cuartillas sobre Beethoven y después interpretarán la Quinta Sinfonía a cuatro manos la señorita Mayor y don Raimundo Gaspar. La Masa Coral dirigida por el maestro Benedicto y la señorita Mayor, al piano, interpretarán también el «Himno a la Naturaleza», de Beethoven.

Convocatorias para el lunes

Academia Médico Quirúrgica (Esparteros, 9).—7 t., sesión pública, en la que presentarán comunicaciones los doctores Blanco Soler, González Aguilar, Mogena, Díaz Gómez, Lafora y Slocker.

Casa del Estudiante (Mayor, 1).— 7t., Círculo de Estudios de la Federación de Estudiantes Católicos de Madrid. El padre Juan van Spreeke disertará sobre «La Universidad católica de Nimega y la organización de los Estudiantes católicos de Holanda».

Instituto Católico de Artes e Industrias (Alberto Aguilera, 25).—7 t., don Pedro M. González Quijano, sobre «Disponibilidades hidroeléctricas de España».

Sociedad Económica Matritense (plaza de la Villa, 2).—6,30 t., don Abelardo Merino, sobre «Estudios geográficos en tiempos de Felipe II referentes a nuestra Península».

Otras noticias

BOLETIN METEOROLOGICO. — Estado general.—En el Canal de la Mancha se halla un centro borrascoso, cuyo influjo alcanza a todo el Occidente europeo y gran parte de Europa Central.

—o—

Para la anemia, clorosis y sus complicaciones LICOR LAPRADE El mejor y más agradable de los ferruginosos

—o—

Desengaño, 10. Funeraria «La Soledad» No pertenece a ningún Trust

—o—

GUILIS **CAFES. Concepción Jerónima, 3 (junto a Atocha). Bonitos regalos**

—o—

ARENAL, 4. POMPAS FUNEBRES

—o—

FUMADORES: Os interesa guardar las cajas de cerillas de quince céntimos vacías, pues en canje de ellas os darán billetes gratis con buenos premios. Pedid prospecto detallado en cualquier estanco.

El Congreso Internacional de Ciudades de Sevilla

Se celebrará del 5 al 9 de octubre de 1928

Cerca de 1.000 delegados

Viajes por la Península

En Bruselas se ha estudiado la unificación de señales de circulación

Acaba de reunirse en Bruselas el Comité permanente de la «Union Internationale des Villes», con objeto, principalmente, de preparar el próximo Congreso de Sevilla y de estudiar la unificación de señales de circulación.

El representante de España en dicho Comité, don Luis Jordana, que ha regresado estos días de Bruselas, ha tenido la amabilidad de hacernos las siguientes manifestaciones:

—¿...?

—A petición de España, se decidió en la última Asamblea de Düsseldorf que el próximo Congreso Internacional de Ciudades tuviera lugar en Sevilla, en octubre de 1928. La fecha definitivamente fijada para la inauguración del Congreso ha sido la del 5 de octubre, con el fin de que preceda inmediatamente a la apertura de la Exposición Iberoamericana, sin coincidir con los solemnes actos que con este motivo han de celebrarse.

La organización de este Congreso constituye un compromiso de honor para España y una de las mayores oportunidades de dar a conocer, no solamente lo que respecta a la actividad municipal, sino también todo cuanto de bueno posee y es admirado por los extranjeros.

—¿...?

—Probablemente, la concurrencia de delegados de ciudades y otras entidades locales al Congreso de Sevilla superará al millar. Puede pensarse también, desde el punto de vista de la Exposición Iberoamericana, el gran interés de que la visiten, apenas abierta, un número tan grande de personas significadas de numerosas naciones.

—¿...?

—La preparación de uno de esos Congresos ofrece, como es bien sabido, grandes dificultades. En este caso se trata, además, por parte de la Unión Internacional como de la Nacional de ejercer una atracción sobre los países americanos. La concurrencia de las repúblicas españolas y de los Estados Unidos a la Exposición de Sevilla ha de constituir una buena ocasión para este fin. Hay que hacer una intensa propaganda del Congreso mediante la publicación y difusión de millares de artículos e informaciones ilustradas sobre toda clase de servicios y de bellezas locales de nuestro país.

Para hacer frente a estos gastos, se ha obtenido ya una primera subvención del Comité de la Exposición Iberoamericana, y se ha solicitado, asimismo, la indispensable ayuda financiera del Gobierno, que además de patrocinar oficialmente el Congreso y de subvencionarlo, puede contribuir mucho a su buen éxito comunicando su convocatoria por la vía diplomática a todos los demás Gobiernos, para que éstos, a su vez, exciten el interés de las Administraciones locales.

—¿...?

—El Congreso comprenderá las sesiones de trabajo y las excursiones. Las sesiones de trabajo se celebrarán desde el día 5 al 9 de octubre. En ellas se estudiarán únicamente tres temas: el de las Haciendas locales, del que son ponentes los señores Wibaut y Sellier; los servicios públicos de naturaleza industrial, tema del cual es ponente un técnico alemán; y la Expropiación por causa de utilidad pública, para el cual ha sido designado el catedrático de la Universidad de Madrid señor Gascón y Marín.

Los Congresos de ciudades, además del interés que ofrecen por sus deliberaciones, constituyen principalmente una ocasión de realizar viajes de estudio por el país en donde se celebran, para conocer las modalidades y progresos de los servicios locales. Con este fin, antes y después del Congreso de Sevilla, se organizará una serie de excursiones, cuyo programa no está todavía ultimado, pero que casi seguramente comprenderán la visita de San Sebastián, Burgos, Madrid, Toledo, Córdoba, Granada, Zaragoza y Barcelona.

El solo anuncio de este programa ha despertado un extraordinario interés en el extranjero, no siendo aventurado pronosticar que el IV Congreso Internacional de Ciudades será el más importante de todos los celebrados.

—¿...?

En casi todo el mundo, la Policía de las calles de las ciudades es de la competencia municipal, mientras que la Policía de las carreteras y caminos corresponde a la Administración central o a las Administraciones provinciales. De ahí una inmensa variedad de métodos, de señales y de reglas que constituyen una dificultad extraordinaria para el desarrollo del automovilismo y un riesgo constante para la seguridad de los viandantes. Poco tiempo hace, el Gobierno suizo se dirigió a la Unión de Ciudades de aquel país con el ruego de que estudiara la unificación de los sistemas de señales y de las reglas dadas para la circulación de los carruajes en todas las ciudades suizas. Casi al mismo tiempo, la Asociación Internacional de los Congresos de la Ruta y la Asociación Internacional de Automoviles Club se dirigían a la U. I. V con una petición análoga. Por ello, la U. I. V. ha acometido el estudio de esta importante cuestión y piensen someterla a su próxima Asamblea general, que se celebrará en el mes de julio.

El tema reviste un interés extraordinario para España, en donde las principales ciudades están precisamente estudiando los mejores sistemas y reglas aplicables y ensayándolos. La Unión de Municipios Españoles concurrirá a la iniciativa adoptada en los otros países, y al efecto, se halla haciendo un estudio de todos los reglamentos de circulación que existen, no solamente en el orden municipal, sino también en cuanto a las carreteras y caminos.

—¿...?

—En la reunión de Bruselas se ha estudiado también la modificación de las normas constitutivas del Consejo y del Comité permanente de la Unión con miras a ampliar el número de sus miembros de manera que puedan estar representadas directamente todas o las más principales de las Uniones nacionales afiliadas. La representación española ha obtenido modificaciones de importancia que favorecerá en su día el acceso de los países hispanoamericanos a estos órganos directivos.

Los conciertos de ayer

Cuatro conciertos estaban anunciados ayer, indudablemente Sábado de Pasión para los críticos musicales. De los cuatro conciertos se suspendió el de la Zarzuela por falta de público; la señorita Carmen Floria actuó en la sala del Círculo, con un programa de arias y de dúos (con el tenor Anglada) obteniendo un gran éxito, pero llevando poco auditorio. Tampoco fueron muchos los asistentes al formidable violinista Nathan Milstein. Su temperamento exaltado y brioso se lució en obras tan conocidas como el veterano *Concierto*, de Mendelsshon, el *Rondó Caprichoso*, de Saint-Saens, y la *Polonesa*, de Wieniawsky, teniendo que tocar más obras fuera de programa. El mundillo filarmónico se asustó ante el anuncio de tantos conciertos a la misma hora y prefirió quedarse en casa; y digo esto porque, aunque pasaban de dos mil las personas que acudieron al Palacio de Hielo, formaban un público diferente de los que generalmente asisten a los espectáculos musicales.

¿Por qué habrá escogido el Ateneo esta sala? Sin condiciones acústicas, con un continuo ruido de platos y de bocinas de automóviles, se dispersa el conjunto sonoro, sin que la atención pueda ir reconstruyendo la obra que escucha. Por lo demás, el concierto fué precioso. Fernández Bordas triunfó, como de costumbre, con su violín. *Adelaida*, la célebre romanza de Beethoven fué admirablemente dicha y sentida Crisena Galatti, con su bella y timbrada voz, siendo acompañada a la perfección por Luisa Pequeño, pianista además de arpista. Y, para terminar, toda la música del *Egmont*, acompañado de la adaptación poética hecha por nuestro inmenso Marquina, que fué recitada a maravilla por Herminia Peñaranda. Arbós y la orquesta fueron largamente ovacionados en unión de las señoras Galatti y Peñaranda.

Joaquín TURINA

DE SOCIEDAD

Operación quirúrgica

Con éxito satisfactorio le ha sido practicada una al ilustre literato marqués de Castel Bravo, a quien deseamos un pronto restablecimiento.

Fallecimiento

Doña María Teresa Suárez-Guanes y de la Borbolla falleció ayer.

La finada fué justamente apreciada en la sociedad madrileña por sus virtudes, caridad y agradable trato.

En el intervalo de quince meses vió morir a sus padres.

El funeral se celebrará el martes 12, a las once, en la parroquia de San José.

Reciban sincero pésame los hermanos, don José, conde del Valle de Pendueles; don Lorenzo, don Alfonso, doña Paz, doña Concepción y doña Carmen; hermanos políticos, doña Mercedes Peláez-Quintanilla, don José Sanginés y don Agustín Otérmin, y demás deudos.

Rogamos a los lectores de EL DEBATE oraciones por la difunta.

Funerales

Mañana, a las once y media, se celebrarán solemnes exequias en la parroquia de San José por el alma del presidente de la Asociación Nacional de Olivareros de España, ilustre marqués de Viana, invitando el Consejo directivo de la misma.

—El lunes 11, a las once (hora oficial), se celebrará un funeral en la parroquia de San Ginés, y el martes, a la misma hora, en el Asilo de Convalecientes de la carretera de Chamartín, por el alma de la virtuosa y caritativa condesa viuda del Val.

Las misas gregorianas comenzarán el domingo 17, a las once y media, en la expresada parroquia de San Ginés.

—El martes 12, a las once, se verificará un solemne funeral en la Real Iglesia del Buen Suceso por el eterno descanso del respetable presidente del Consejo Supremo de Guerra y Marina, don Domingo Arráiz de Conderena y Uguarte.

Las respectivas familias de los finados continúan recibiendo muchas demostraciones de sentimiento.

El Abate FARIA

Iñigo Muebles de lujo y económicos Costanilla Angeles, 15.

ORNAMENTOS DE IGLESIA
JAVIER ALCAIDE Y CIA., S. L. T.º 54.394
Peligros, 11 y 13. Madrid

¡¡EUREKA!!
El mejor calzado y el más barato en su clase
NICOLAS MARIA RIVERO, 11
MONTERA, 35, y GOYA, 6

Las aguas minerales **Vichy-Etat** son las alcalinas más superiores para la cura a domicilio. **Vichy-Hôpital** (estómago). **Vichy Célestins** (riñones). **Vichy-Grande-Grille** (hígado).

LA IBERIA Bujías esteáricas. Jabones morenos.
Exigid siempre esta acreditada marca.
Bravo Murillo, 20. Madrid. Teléfono 33.961

Elixir Estomacal de SAIZ DE CARLOS
Tonifica, ayuda a las digestiones y abre el apetito, curando las enfermedades del ESTÓMAGO e INTESTINOS
DOLOR DE ESTÓMAGO
DISPEPSIA
ACEDÍAS Y VÓMITOS
INAPETENCIA
DIARREAS EN NIÑOS
y Adultos que, a veces, alternan con ESTREÑIMIENTO
DILATACIÓN Y ÚLCERA
del Estómago
DISENTERÍA
Muy usado contra las diarreas de los niños, incluso en la época del DESTETE y DENTICIÓN.
33 AÑOS DE ÉXITOS CONSTANTES
Ensáyese una botella y se notará pronto que el enfermo come más, digiere mejor y se nutre, curándose de seguir con su uso.
5 pesetas botella, con medicación para unos 8 días
Venta: Serrano, 30, Farmacia, MADRID y principales del mundo

NATA con FRESA. Barquillo, 27

¿Su alojamiento en Madrid?
NO DEBE PREOCUPARLE
La moralidad y seriedad de esta casa es proverbial; la directa vigilancia del propietario garantiza la prontitud y limpieza en todos los servicios; la amplitud de sus habitaciones, todas con calefacción central y lavabos con agua corriente, caliente y fría; la mesa excelente, el trato afable, y el hallarse confortablemente instalado en un edificio con dos únicos pisos.
Todo contribuirá a hacerle agradable su estancia en la Corte. Infórmese; entre sus amigos seguramente habrá clientes nuestros.
HOTEL IMPERIAL
MONTERA, 22. MADRID

Cuando Ud padece acuérdese que los
SELLOS DEL DOCTOR FAIVRE
son siempre de una eficacia notable para combatir:
GRIPPE
FIEBRES
JAQUECAS
NEURALGIAS
PALUDISMO
REUMATISMOS
DISMENORREA
y todos dolores
EN TODAS FARMACIAS

HOSPEDERIAS PARA
Semana Santa y Feria
Edificio de nueva construcción, inmediato a la plaza de América. Mobiliario completamente nuevo en estilo andaluz. Todas las habitaciones con luces propias, agua corriente y cuartos de baño. Informes: **Casa «La Francesa», Confecciones, Brasil, 19, Sevilla.**

LAXEN BUSTO
Laxante que educa el intestino.

Cotizaciones de Bolsas y Mercados

4 POR 100 INTERIOR.—Serie F (69,45), 69,75; E (69,45), 69,75; D (69,45), 69,75; C (69,45), 69,75; B (69,45), 69,75; A (69,40), 69,75; G y H (69,40), 69,75.

4 POR 100 EXTERIOR.—Serie D (83,60), 83,60.

4 POR 100 AMORTIZABLE.—Serie C (88,25), 88,25; B (88,25), 88,25.

5 POR 100 AMORTIZABLE 1927 (sin impuesto).—Serie A (102,45), 102,35; B (102,40), 102,35; C (102,40), 102,35; D (102,40), 102,35; E (102,40), 102,35; F (102,30), 102,35.

5 POR 100 AMORTIZABLE 1920.—Serie C (94), 93,80; B (93,75), 93,80; A (94), 94,10.

5 POR 100 AMORTIZABLE 1917.—Serie C (93,60), 93,80; B (93,60), 93,80; A (93,60), 93,80.

DEUDA FERROVIARIA.—Serie A (101,15), 101,15; B (101,15), 101,15.

AYUNTAMIENTOS.—Mejoras urbanas, 1923 (92,25), 92,25; Sevilla, s/c. 94.

VALORES CON GARANTIA DEL ESTADO.—Transatlántica, 1925, noviembre (96,75), 97; Tánger-Fez (101), 101,45.

CEDULAS HIPOTECARIAS.—Banco Hipotecario: 4 por 100 (88), 88,30; 5 por 100 (97), 97,25; 6 por 100 (106,90), 106,90.

EFECTOS PUBLICOS EXTRANJEROS.—Cédulas argentinas (2,53), 2,52.

CREDITO LOCAL (98), 97,95.

ACCIONES.—Banco de España (651), 651; Río de la Plata, nuevas (195), 196; Electra Valenciana, 109; Hidroeléctrica española (180), 180; Transmediterránea (92), 92; Constructora Naval, blanca (77), 77; M. Z. A.: contado (514), 527; fin corriente, 531; Norte: contado (526), 532; fin corriente, 537; Sevillana (134,25), 133,50; Felgueras, contado (63), 63.

OBLIGACIONES.—Hidráulica Segura (95), 95; Chade (101), 101; Minas del Rif, B (95), 95; Metropolitano, 5 por 100 (86,25), 86,25; Peñarroya-Puertollano (100), 100; Peñarroya (100,25), 100,25.

Par.	Monedas.	Precedente.	Día 9
1,00	1 franco franc...	0,2225	0,222
5,00	1 belga	*0,786	*0,787
1,00	1 franco suizo...	*1,092	*1,088
1,00	1 lira	0,274	0,272
25,22	1 libra	27,44	27,45
5,18	1 dólar	5,64	5,66
1,23	1 reichsmark	*1,345	*1,345
1,39	1 cor. sueca.....	1,79	
1,39	1 cor. noruega...	*1,48	*1,47
0,95	1 cor. checa.....	*0,17	*0,168
5,60	1 escudo	*0,30	*0,30
2,59	1 peso argent....	*2,40	2,41

Nota.—Las cotizaciones precedidas de asterisco no son oficiales.

BARCELONA

Interior, 69,50; Exterior, 83,40; Amortizable 5 por 100, 93,70; Nortes, 530; Alicantes, 527,75; Andaluces, 75; Orenses, 32,50; francos, 22,25; libras, 27,54.

Bolsín

Norte, 532; Alicante, 524,25; Orense, 32,50; H. Colonial, 79,65.

BILBAO

Banco de Bilbao, 1.900; Hispano-Americano, 181; Banco de Vizcaya, 1.300; Hidroeléctrica Ibérica, 500; Nervión, 605; Babcock, 400; Siderúrgica Mediterránea, 530; Papelera, 112,50; Resinera, 149; Norte, primera, 72,25.

ESTOCOLMO

(RADIOGRAMA ESPECIAL DE EL DEBATE)

Dólares, 3,735; libras, 18,125; marcos, 88,55; francos, 15,67; belgas, 52; florines, 149,45; coronas danesas, 99,67; idem noruegas, 96,55; marcos finlandeses, 9,415; liras, 18,10.

BERLIN

(RADIOGRAMA ESPECIAL DE EL DEBATE)

Libras, 20,49; francos, 16,525; coronas checas, 12,49; mil reis, 0,495; pesos argentinos, 1,789; florines, 169,01; escudos portugueses, 21,535; pesetas, 75,42.

VARSOVIA

(RADIOGRAMA ESPECIAL DE EL DEBATE)

Dólares, 7,92; libras, 43,47.

NOTAS INFORMATIVAS

La sesión matinal de ayer ha quedado reducida casi exclusivamente a los ferrocarriles, que por otra parte elevan su precio en proporción muy elevada.

En los restantes departamentos predomina la firmeza, reaccionando los valores del Estado, pasando el Interior de 69,45 a 69,75. Los Amortizables 5 por 100 quedan sostenidos, haciéndose el de 1927, con impuestos, a 91,85, extraoficialmente.

En los grupos de acciones y obligaciones el negocio es nulo, como puede observarse en el cuadro de cotizaciones. De los ferrocarriles ganan 13 pesetas los Alicantes y seis los Nortes.

* * *

MONEDA EXTRANJERA.—*Francos*: 50.000 *a* 22,10, 25.000 *a* 22,05, 50.000 *a* 22,10 *y* 50.000 *a* 22,20. *Cambio medio*, 22,121.—*Libras*: 25.000 *a* 27,20.—*Libras*: 1.000 *a* 27,45.—*Dólares*: 2.500 *a* 5,66.

* * *

A más de un cambio se cotizan:

Alicantes, al contado, a 527, 528 y 527, y a fin del corriente, a 526, 528,50, 529, 530, 531, 531,50, 532 y 531, y Nortes, a este último plazo, a 534, 535, 536 y 537.

* * *

La Junta Sindical ha resuelto proceder a la nivelación de las operaciones realizadas a fin del corriente mes, en acciones de la Compañía de Caminos de Hierro del Norte de España y en la de Ferrocarriles de Madrid a Zaragoza y a Alicante, a los cambios de 537 y 532, respectivamente.

La confrontación de saldos tendrá lugar el día 11 y la entrega de los mismos el 12 del corriente.

NOTICIAS

Siendo fiestas religiosas los días 14 y 15 y domingo el 17, la Junta Sindical ha acordado suspender la sesión del sábado 16, celebrándose, por consiguiente, la primera reunión después de dichas fiestas, el martes día 19.

—En Polonia se ha disminuído del 15 al 10 por 100 el tipo de interés legal del dinero, y el Banco de emisión va a rebajar el tipo de descuento en un medio por 100, del 9 al 8,50.

BANCO DE ESPAÑA

Balance semanal

Activo.—Oro en caja, 2.594.370.988,88; corresponsales y agencias en el extranjero, 35.309.615,83; plata, 695.702.210,76; bronce por cuenta de la Hacienda, 1.736.215,52; efectos a cobrar en el día, 13.080.566,69; descuentos, 627.103.792,48; pagarés del Tesoro, ley de 2 de agosto de 1899, 94.010.151,65; pólizas de cuentas de crédito, 116.883.304,89; pólizas de cuentas de crédito con garantía, pesetas 1.299.723.145,58; pagarés de préstamos con garantía, 55.747.875; otros efectos en cartera, 5.714.196,48; corresponsales en el Reino, 5.828.748,74; deuda perpetua interior al 4 por 100, 374.474.903,26; acciones de la Compañía Arrendataria de Tabacos, 10.500.000; acciones del Banco de Estado de Marruecos, oro, 1.154.625; anticipo al Tesoro público, ley de 14 de julio de 1891, 150.000.000; bienes inmuebles, pesetas 23.506.659,91; diversas cuentas, pesetas 10.068.204,79.

Pasivo.—Capital del Banco, pesetas 177.000.000; fondo de reserva, pesetas 38.000.000; fondo de previsión, pesetas 18.000.000; reserva especial, bases tercera y séptima de la ley de 29 de diciembre de 1921, 10.000.000; billetes en circulación, 4.337.807.025; cuentas corrientes, 1.005.850.894,66; cuentas corrientes en oro, 3.230.821,94; depósitos en efectivo, 7.100.936,56; dividendos, intereses y otras obligaciones a pagar, 105.614.192,62; ganancias y pérdidas, 27.610.224,24; tesoro público, pesetas 358.699.120,44.

MERCADOS

LA HARINA EN SALAMANCA

SALAMANCA, 9.—Reunida la Junta de Abastos acordó señalar el precio de 58,59 pesetas del quintal métrico de harina para el presente mes. Se examinó una instancia de los panaderos solicitando aumento en el precio del pan. Se acordaron los precios de 32 céntimos para las piezas de medio kilo, de 60 para el kilo y de 1,10 para los dos kilos.

Oposiciones y concursos

Secretarios judiciales.—Se anuncia concurso la provisión de los secretarios de los Juzgados de primera instancia e instrucción de Medina del Campo y Coria.

Oficiales de Sala.—Se anuncia a concurso entre oficiales de Sala de segunda clase la provisión de una plaza de oficial primero, vacante en la audiencia provincial de Badajoz.

Secretarios municipales.—La «Gaceta» de ayer abre un concurso durante el plazo de treinta días para cubrir las numerosas vacantes de secretarios de Ayuntamientos de segunda categoría que existen en todas las provincias de España, excepto Lugo y Navarra

Ganaderos multados

La Dirección general de Seguridad facilitó ayer una nota diciendo que habían sido multados los ganaderos don José Bueno con 500 pesetas, por declarar que el novillo lidiado en segundo lugar en la corrida de ayer tenía cuatro años, cuando por informe de los subdelegados veterinarios tenía cinco años, y don Manuel García Aleas, con tres multas de 500 pesetas cada una, por la misma causa, en los novillos corridos ayer en primero, tercero y quinto lugar.

BIBLIOGRAFIA

ORTOGRAFIA ESPAÑOLA

Martínez Mier, sexta edición. La mejor, más completa; sin igual como libro consulta estudiantes todas carreras, profesores, academias, colegios, bufetes, particulares.

Santoral y cultos

DIA 10.—Domingo de Ramos.—Stos. Ezequiel, profeta; Miguel de los Santos, Apolonio, pbro.; Pompeyo, Terencio y Africano, mrs.; Macario, Ob.

La misa y oficio divino son de la dominica, con rito semidoble de primera clase y color morado.

A. Nocturna.—Hoy, Sta. Teresa de Jesús. Lunes, S. Juan Bautista.

Ave María.—Hoy y lunes, 11, misa, rosario y comida a 40 mujeres pobres.

Parroquia de las Angustias.—8, misa perpetua por los bienhechores de la parroquia.

Parroquia de S. Andrés.—Empieza el triduo al Santísimo Cristo de la Agonía. 6 t., Exposición, ejercicio, sermón, señor Tortosa, y reserva.

A. de S. José de la Montaña.—(Caracas). De 3 a 6, Exposición.

Capilla de Cristo Rey (paseo de la Dirección).—7 y 8, misas.

Cristo de S. Ginés.—Al toque de oraciones, ejercicio con sermón, señor Benedicto.

Cristo de la Salud.—Quinario a su Titular. 8, misa y rosario; 6 t., rosario, sermón, P. Martín Sánchez, dominico; ejercicio y adoración.

Cristo de los Dolores.—5 t., corona, sermón, miserere cantado y procesión con el Lignum Crucis.

Buen Suceso.—Quinario al Santísimo Cristo de la Obediencia. 6,30 t., rosario, sermón, señor Suárez Faura; ejercicio y miserere.

Rosario.—Quinario al Santo Cristo del Desamparo. 8,30, misa rezada en su altar, y ejercicio; 6 t., rosario, ejercicio, sermón y miserere.

BENDICION DE PALMAS

6,30: Servitas (S. Leonardo).—7: Hospital de la V. O. T. (S. Bernabé).—8: S. Pedro, S. C. y S. Francisco de Borja y Servitas (S. Nicolás).—8,30: Jesús y María Inmaculada.—9: parroquia del C. de María, S. Ildefonso, Colegio de sordomudos, Descalzas y Jerónimas del Corpus Christi.—9,30: parroquias de los Dolores, S. Marcos, S. Andrés, S. Millán, Salvador, Sta. Bárbara, S. Ginés y Sta. Teresa (plaza de España), Buen Suceso y Sta. María Magdalena.—10: parroquias de Covadonga, Pilar, S. Antonio de Padua, S. Lorenzo, Sta. Cruz y S. Sebastián, Agustinos Recoletos, Buena Dicha, Bernardas del Sacramento, Encarnación, N. Sra. de Atocha, S. Antonio de los Alemanes, Rosario, S. Ignacio, S. Pascual, S. Manuel y S. Benito, S. Plácido y Carmelitas de Sta. Teresa (Ponzano, 65). 10,30: parroquias de S. Jerónimo y San Luis.—11: Calatravas y O. del Caballero de Gracia.

CULTOS DE LOS SEGUNDOS DOMINGOS

Catedral.—9,30, misa conventual; 6 t., cultos en honor del S. C. de Jesús.

Capilla Real.—11, misa cantada.

Parroquias.—Dolores: 8, comunión para las Hijas de María; 10, la solemne y explicación del Evangelio; 12, ídem ídem.—Corazón de María: 8,30, comunión Hijas de María.—Covadonga: 8, misa de comunión para las Hijas de María.—Pilar: 8, comunión general, Hijas de María y ejercicio; 10, cantada 12, sermón, señor Benedicto; 3, catequesis para niños.

Iglesias.—Encarnación: 10, misa cantada; 12, misa rezada.—Olivar: Cultos Caballeros del Sto. Nombre; 11, misa rezada; 11,30, junta general.—El Salvador y S. Luis Gonzaga: 8, misa y explicación del Evangelio; 11,30, misa y exégesis de los Stos. Evangelios, por el P. Domínguez, S. J.; 6,30, Exposición, rosario y plática.—Pontificia: 8, comunión para la A. de las Animas; 6,30, ejercicios con sermón y vía crucis.—Rosario: 9, misa; catecismos; 10, la cantada; 11,30, explicación doctrinal; 6 t., ejercicios. S. Francisco el Grande: 11, cultos a P. Concepción, misa cantada y plática y salve. S. Fermín de los Navarros: Cultos V. O. T. S. Francisco de Asís; 8,30, comunión; 5 t., corona y sermón, P. Legísima. S. del C. de María: 8, comunión para la A. del C. de María y ejercicio; 5,30 t., ejercicio, sermón por un P. misionero, bendición y salve.—Servitas (S. Leonardo): 5 t., ejercicios.

—o—

DIA 11.—Lunes Santo.—Stos. León Magno, Pp.; Felipe, Ob.; Eustorgio, pbro.; Isaac, mj., y Barsanufio, cfs.; Domnión, Ob., y Antipas, mrs.

Parroquia de S. Luis.—Termina la novena al Santísimo Cristo de la Fe. 8,30, comunión general; 10,30, misa solemne y sermón, señor Santamaría; 5,30 t., ejercicios; 6,30, solemne procesión pública con la sagrada imagen por las calles de la Montera, Puerta del Sol, Alcalá, Gran Vía y Montera.

Parroquia de Sta. Cruz.—Empieza el triduo al Santísimo Cristo de las Penas y Buena Muerte. 7 t., sermón, señor Vázquez Camarasa; solemne vía crucis y miserere.

Cristo de S. Ginés.—Al toque de oraciones, ejercicios con sermón.

Descalzas Reales.—8, comunión general en honor de N. Sra. del Milagro; 10, misa solemne; 5 t., sermón, por el P. Gallego.

Encarnación.—10, misa cantada.

S. Manuel y S. Benito.—8,30, comunión general para la H. de N. Sra. del Camino; 4,15 t., ejercicio de la novena y reserva.

S. C. y S. Francisco de Borja.—En la capilla de Congregaciones, 8,30, comunión general para la C. de N. Sra. de Lourdes.

* * *

(Este periódico se publica con censura eclesiástica.)

FIRMA DEL REY

Su majestad ha firmado los siguientes decretos:

GUERRA.—Concediendo la gran cruz de la real y militar orden de San Hermenegildo al general de brigada de la Guardia civil don Rufino López y García de Medrano; al general de brigada, en situación de primera reserva, don Jerónimo Palou de Comasema y Moragas, y al auditor general de Ejército don Angel de Noriega y Verdú.

Exceptuando de lo preceptuado en los capítulos quinto y sexto de la vigente ley de Administración y Contabilidad de la Hacienda pública, las obras para instalar en Ubeda el destacamento del Depósito de Recría y Doma de Ecija y disponiendo la ejecución, por gestión directa, de las mencionadas obras.

Autorizando al ministro de la Guerra para que por el Servicio de Aviación Militar se adquieran por gestión directa cinco motores Lorraine-Elizalde 450 C. V.

Confirmando la concesión de la Medalla Militar al teniente coronel de Infantería (hoy general de división) don Alberto Castro Girona y al comandante de Infantería (hoy general de brigada) don Francisco Franco Bahamonde.

Proponiendo la concesión de la Medalla de Sufrimientos por la Patria, pensionada, a un capitán, cuatro tenientes, tres alféreces y un caíd de tabor, y sin pensión a un general, tres jefes y dos oficiales; la cruz de primera clase del Mérito Militar con distintivo rojo al teniente de Infantería don Eduardo Cué Vidain; cruces del Mérito Militar, con distintivo rojo, a un jefe y 14 oficiales; la cruz laureada de San Fernando al alférez de Infantería (fallecido), don Sabas Contreras Castillo, y el empleo superior inmediato a diez oficiales de diferentes Armas y Cuerpos.

HACIENDA.—Decretos fijando las bases impositivas por tarifa tercera de Utilidades a las Sociedades españolas Hijos de Adolfo Alvarez, para 1920 y desde 1 de enero a 15 de noviembre de 1921; Ripoll, Silvestre y Compañía, para los ejercicios de 1920, 1921 y 1922; Antonio Riera y Compañía, para el ejercicio de 1921.

Fijando las cifras relativas de negocios de la Sociedad belga Royale Compagnie Asturienne des Mines, para el trienio de 1 de enero de 1923 a 31 de diciembre de 1925, y de la Sociedad norteamericana de Seguros sobre la vida The Guardián, para el trienio de 1 de enero de 1920 a 31 de diciembre de 1922.

Proyecto de decreto dictando normas complementarias sobre la exacción del Impuesto de 1,30 por 100 de Pagos al Estado.

Suscripción pública de 4.000 obligaciones al 6 por 100

Libre de impuestos presentes y futuros

DE LA

UNION NAVAL DE LEVANTE

a 96 por 100 o sean 480 pesetas por título

Estas obligaciones tienen la garantía general de la Sociedad, cuyo capital asciende a 26.500.000 pesetas, teniendo en su activo los TALLERES DEL NUEVO VULCANO, de Barcelona; los ASTILLEROS DE VALENCIA, LOS TALLERES GOMEZ, los DIQUES FLOTANTES DE VALENCIA Y DE MALAGA y los ASTILLEROS DE TARRAGONA.

La Unión Naval de Levante es una vasta organización industrial de las más importantes de España, cuyos productos aseguran ampliamente sus cargas financieras. Sus astilleros son los más importantes del Mediterráneo español, y, con los talleres anejos, están dedicados a construcciones navales, civiles y militares y a construcción de material ferroviario, teniendo importantes pedidos del ministerio de Marina y de las Compañías del Norte, Central de Aragón y Transmediterránea.

Estas obligaciones son amortizables a la par, en veinte años, a partir de 1928, por sorteos anuales, cotizándose ya oficialmente en la Bolsa de Barcelona. La suscripción pública tendrá lugar el día 12, entregándose los títulos contra pago de su importe.

PUNTOS DE SUSCRIPCION

BANCO HISPANO AMERICANO, BANCO DE CATALUÑA, BANCO CENTRAL, BANCO ESPAÑOL DEL RIO DE LA PLATA, BANCA LOPEZ QUESADA.

"MORRIS ESPAÑA", S. A.

RUEGA A LOS PROPIETARIOS DE COCHES MORRIS SE SIRVAN FACILITARLA LOS NUMEROS DE LOS CHASIS, MOTORES, MATRICULAS Y CARROCERIAS DE SUS COCHES, A FIN DE COOPERAR AL ESTABLECIMIENTO DEL MEJOR SERVICIO.

"MORRIS ESPAÑA", S. A.

DIEGO DE LEON, 34

MADRID.

ESTURMIT

UTILIZA TODO AGRICULTOR PROGRESIVO CONTRA EL GUSANO DE LA VID Y LOS DEMAS INSECTOS DEVORADORES TAMBIEN DE LOS ARBOLES FRUTALES

SIN AGUA SE ESPOLVOREA

CUSISA contra el mildeu **CUPREX** contra el pulgón lanígero

DE VENTA en Droguerías, Sindicatos Agrícolas y Almacenes de abonos.

En Madrid: Hijos de C. Ulzurrun, Esparteros, 9

MUERTE AL PARASITO

Fabricado por **E. Merck, Darmstadt** Alemania.

Depositarios para España: **Productos Químico-Farmacéuticos, S. A.** Sección Agronómica

Apartado 724 BARCELONA Bailén, 36

PASTILLAS ASPAIME

COMPOSICIÓN: Azúcar leche ., cinco ctgrs.; extrac. regaliz, cinco ctgrs; extrac. diacodio, tres milig.; extrac. medula vaca, tres milig.; Gomenol, cinco milig.; azúcar mentoanisado, cantidad suficiente para una pastilla.

ASPAIME

CURAN RADICALMENTE LA

TOS

PORQUE COMBATEN SUS CAUSAS

CATARROS, RONQUERAS, ANGINAS, LARINGITIS, BRONQUITIS, TUBERCULOSIS PULMONAR, ASMA y todas las afecciones en general de la GARGANTA, BRONQUIOS Y PULMONES

Las **PASTILLAS ASPAIME** superan a todas las conocidas, por su composición, que no puede ser más racional y científica, gusto agradable y el ser las únicas en que está resuelto el trascendental problema de los medicamentos balsámicos y volátiles, que se conservan indefinidamente y mantienen íntegras sus maravillosas propiedades medicinales para combatir de una manera constante, rápida y eficaz, las enfermedades de las vías respiratorias, que son causa de **TOS** o sofocación.

Las **PASTILLAS ASPAIME** son las recetadas por los médicos.

Las **PASTILLAS ASPAIME** son las preferidas por los pacientes

Exigid siempre las legítimas **PASTILLAS ASPAIME** y no admitir sustituciones interesadas, que resultan de escasos o nulos resultados.

Las **PASTILLAS ASPAIME** se venden a una peseta caja en las principales Farmacias y Droguerías.

Especialidad Farmacéutica del Laboratorio SÓKATARG

Montaña, 79, y Fomento, 53. Teléfono 564 S. M. BARCELONA

Nota importantísima.—Para demostrar y convencer que los rápidos y satisfactorios resultados para curar la TOS mediante las **PASTILLAS ASPAIME**, no son posibles con sus similares y que no hay actualmente otras pastillas que puedan superarlas, el Laboratorio Sókatarg facilita a las principales Farmacias y Droguerías de España, Portugal y América, una considerable cantidad de cajitas de muestra, para que las repartan gratis a los clientes que las soliciten para ensayo. También, el Laboratorio Sókatarg, manda gratis dichas cajitas de **PASTILLAS ASPAIME** a los que envíen el recorte de este anuncio, incluyendo un sello de cinco céntimos, para el franqueo, todo dentro sobre, franqueado con dos céntimos.

La inhalación antiséptica y balsámica que se obtiene al disolverse en la boca, es el remedio más racional para curar

PASTILLAS MORELLO

Resfriados, Tos, Catarros, Asma, Bronquitis, Ronquera, etc. Su uso puede ser ilimitado.

PRODIGIOSA MEMORIA

Se adquiere mediante la **MNEMOTECNOGRAFIA** o arte gráfico de recordar. Libro fácil y eficaz, por el doctor Ros Ráfales, catedrático del Instituto de Guadalajara. Edición cuarta, con licencia eclesiástica. Pídase al autor, calle Cruces, «Villa María». Guadalajara. Envíase contra reembolso. Precio, DIEZ pesetas.

SU CHOCOLATE

Elaborado por el antiguo chocolatero de Mayor, 21, lo encontrará usted en **Casa Yubero**, Ciudad Rodrigo, 5. Teléfono 11.887. Exportación a provincias.

Hijos de M. de Igartua

Antiguo depósito de San Juan de Alcaraz

CALLE DE ATOCHA, NUM. 65. MADRID

Bronces para iglesia, modelos seleccionados, precios baratísimos, calidad insuperable

INCUBADORAS "CHAMPION" de HEARSON

ARRIETA, 12, MAQUINARIA. MADRID

Quiosco de EL DEBATE

Calle de Alcalá, frente a las Calatravas

J. GALLAR

Talla-Dorado

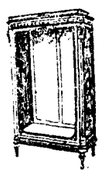

Muebles-Altares

Fernández de la Hoz, 15.

MADRID.

¡NERVIOSOS!

Grageas potenciales del doctor Soivré

Neurastenia en todas sus manifestaciones: Impotencia (falta de vigor sexual), polluciones nocturnas, espermatorrea (debilidad sexual), causancio mental, pérdida de memoria, dolor de cabeza, vértigos, debilidad muscular, fatiga corporal, temblores, dispepsia, palpitaciones, histerismo, trastornos nerviosos de las mujeres y todas las enfermedades del cerebro, medula, órganos sexuales, estómago, intestinos, corazón, etcétera, que tengan por causa o origen agotamiento nervioso.

Las Grageas potenciales del Dr. Soivré más que un medicamento son un alimento esencial del cerebro, nervios y todo el sistema nervioso, aumentando el vigor sexual, conservando la salud y prolongando la vida, indicadas especialmente a los agotados en su juventud por toda clase de excesos (viejos sin años), a los que verifican trabajos excesivos, tanto físicos como morales o intelectuales, esportistas, hombres de ciencia, financieros, artistas, comerciantes, industriales, pensadores, etc., consiguiendo con las Grageas potenciales del Dr. Soivré, todos los esfuerzos o ejercicios fácilmente y disponiendo el organismo para que pueda reanudarlos con frecuencia. Basta tomar un frasco para convencerse de ello. Agente exclusivo: HIJO DE JOSE VIDAL Y SIBAS (S en C.), MONCADA, 21, BARCELONA. Venta a 5,50 pts. frasco en todas las principales farmacias de España, Portugal y América.

MOTORES

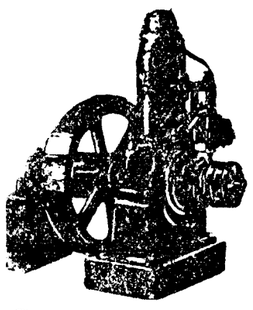

para Aceites pesados a gas pobre

la fuerza motriz más barata

Grandes existencias en Madrid

Pídanse ofertas y referencias.

Pablo Zenker Madrid Mariana Pineda, 5

PERBOROL

·LIMPIA LOS DIENTES·

EVITA LA CARIES·FORTIFICA LAS ENCIAS

SOLO CUESTA 1.50 PTS.

PARA COMUNIÓN
Vestidos - Velos
Juegos y cofias
LA CASA MEJOR SURTIDA
Domínguez y Salas
ATOCHA, 4 TPDO. TELEFONO 53097
Ropa blanca
Juegos de cama
y Mantelerías
VISITEN EXPOSICION DOMINGOS

BLENORRAGIAS
Curación completa con la
INYECCION CUBAS
Frasco, 3,50 ptas. Correo, 4 ptas.
En todas las farmacias.
Laboratorio: L. VELEZ DE GUEVARA, 4, MADRID.

LA HERNIA

es una traidora enfermedad que tal vez no os estorba mayormente por ahora; pero sus molestias amargarán vuestra vejez, y su terrible peligro de

ESTRANGULACION

que no se evita con cualquier braguero, puede causar LA MUERTE en pocas horas.

Los trabajadores del campo y de la fábrica que quieran recuperar en el acto su potencia de trabajo; las personas aburridas de comprar bragueros, que añaden sus impertinencias a las molestias de la hernia; las señoras y los niños, en fin, todas las víctimas de hernias deben adoptar en seguida, pues cada mes transcurrido agrava su lesión, los nuevos aparatos de Mr. AUG. P. BLETY, el gran ortopédico francés, tan conocido en España desde hace varios años.

Miles de pacientes tratados anteriormente dan fe que estos aparatos garantizan en todos los casos:

LA PERFECTA Y ABSOLUTA CONTENCION, LA DISMINUCION PROGRESIVA Y RAPIDA Y LA DESAPARICION DEFINITIVA de las HERNIAS, por antiguas, rebeldes o voluminosas que sean.

DESAPARICION INMEDIATA del riesgo de ESTRANGULACION y de TODOS LOS SUFRIMIENTOS inherentes a las hernias descuidadas. SUAVES y COMODOS, no molestan nunca, aunque el herniado se dedique a LABORES DEL CAMPO u otros trabajos pesados.

ACUDID CON LA MAS ABSOLUTA CONFIANZA A Mr. BLETY.

NO DEJEIS DE VISITARLE, PORQUE CON VUESTRA DEMORA PELIGRA VUESTRA SALUD.

Y TENED PRESENTE QUE EL INMENSO CREDITO DE QUE GOZA LA CASA BLETY ES LA FIRME GARANTIA DE TODO HERNIADO.

Hombres, señoras y niños víctimas de hernias deben presentarse sin vacilación en:

MADRID en el **Hotel Príncipe de Asturias**, calle Echegaray, 3, únicamente el jueves día 14 de abril. Horas: de nueve a una y de tres a seis.

Estará también en Zaragoza en el **Hotel Europa**, el viernes día 15.

Barcelona, Rambla de Cataluña, 65.
CASA MATRICULADA

PARA VER BIEN
ULLOA
ÓPTICO
CARMEN, 14
Y SALUD, 1

RECORDATORIOS COMUNION
Estudios, 9, entresuelo.
Madrid, 12
Rosarios, crucifijos, medallas, estampas, oleografías, grabados, cromos, calcomanías. Artículos para regalos.
MOLDURAS PARA MARCOS

LA CHOCOLATERA
CAFES CHOCOLATES
HUERTAS, 22
(frente a Príncipe).
NO TIENE SUCURSALES.

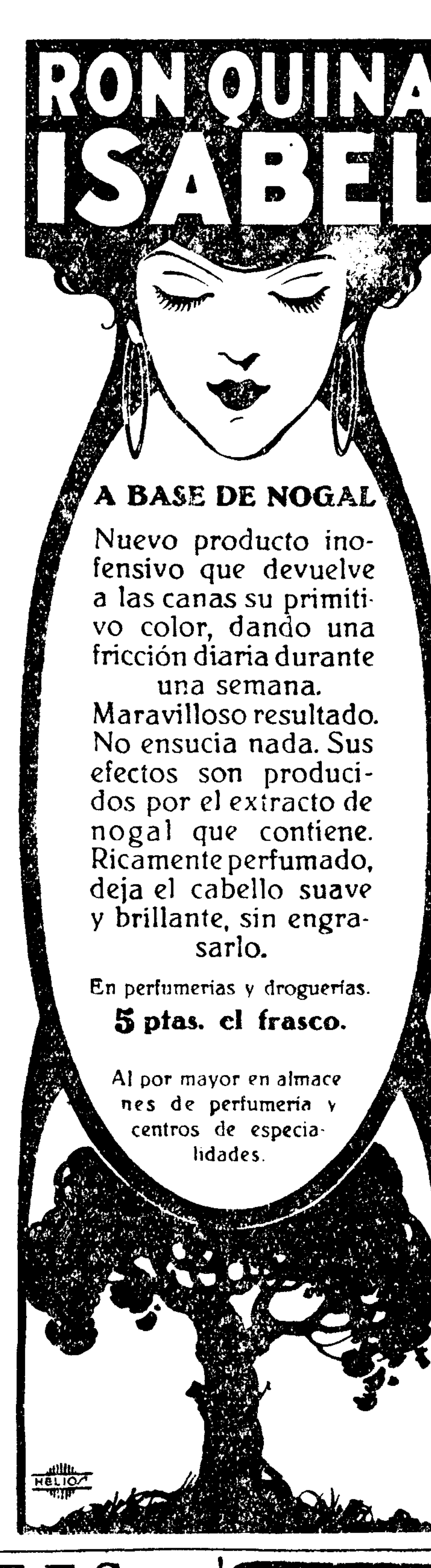

DIABETES

Cura infalible y rápida, usando la
TISANA ANTIDIABETICA CENTAURO
ESTÓMAGO E INTESTINOS
Cura milagrosa con el uso de la
TISANA CARMINATIVA CENTAURO

alivia y cura todas las molestias del estómago e intestinos, dispepsia, acedías y vómitos, dolor de estómago inapetencia, diarreas en niños y adultos, flatulencias, estreñimientos, dilatación y úlceras del estómago, disentería. Depositario: José Conde Baliu, **Francos Rodríguez, 8 antiguo, Madrid.** Venta en farmacias y centros de específicos.

ATENCION
AVICULTORES
alimentad vuestras aves con huesos molidos y obtendréis sorprendentes resultados. Tenemos un gran surtido de molinos para huesos, calderas para cocer piensos, corta-verduras y corta-raíces especiales para avicultores.
Pedid catálogo á
MATTHS. GRUBER
Apartado 185, BILBAO

Quiosco de EL DEBATE
Calle de Alcalá, frente a las Calatravas

---

†

Doña María Teresa Suárez-Guanes y de la Borbolla

Ha fallecido el día 9 de abril de 1927

HABIENDO RECIBIDO LOS SANTOS SACRAMENTOS Y LA BENDICION DE SU SANTIDAD

R. I. P.

Sus hermanos, don José, conde del Valle de Pendueles; don Lorenzo, don Alfonso, doña María de la Paz, doña María de la Concepción y doña María del Carmen; hermanos políticos, doña María de las Mercedes Peláez-Quintanilla, don José Sanginés y don Agustín Otérmin; sobrinos, tíos, primos y demás parientes

RUEGAN a sus amigos encomienden su alma a Dios y asistan al FUNERAL que se celebrará en la iglesia parroquial de San José el martes día 12, a las *once* de la mañana.

Los eminentísimos señores Cardenales-Arzobispos de Toledo y de Granada y los excelentísimos señores Nuncio de Su Santidad, Patriarca de las Indias, Arzobispos de Valladolid, Valencia y Burgos y Obispos de Madrid-Alcalá, Oviedo, Córdoba, Orihuela, Palencia, Salamanca, Tortosa, Túy y Prior de las Ordenes Militares se han dignado conceder indulgencias en la forma acostumbrada.

(A. 7)

OFICINAS DE PUBLICIDAD R. CORTES, VALVERDE, 8, PRIMERO. TELEFONO 10.905

---

†

EL EXCELENTISIMO SEÑOR

DON JOSE DE SAAVEDRA Y SALAMANCA

MARQUES DE VIANA

Presidente de la Asociación Nacional de Olivareros de España

Falleció el día 5 de abril de 1927

Habiendo recibido los Santos Sacramentos y la bendición de Su Santidad

D. E. P.

El Consejo directivo de la Asociación Nacional de Olivareros de España tiene el honor de invitar a todos los asociados y amigos al solemne funeral que en sufragio de su alma se celebrará en la parroquia de San José, de esta Corte, el lunes 11 del corriente, a las once y media de la mañana, agradeciendo de antemano la asistencia.

ESQUELAS «LA PUBLICIDAD», AGENCIA DE ANUNCIOS, LEON, 20. TELEFONO 10.822

---

†

LA EXCELENSITIMA SEÑORA

Doña María Zamora y Cerecedas

CONDESA VIUDA DEL VAL

Gran cruz de la orden de Beneficencia, ex presidenta de la Adoración Diurna de Señoras, presidenta del Apostolado de la Oración de la parroquia de San Ginés, tesorera de la Delegación en Madrid para la Represión de la Trata de Blancas, primera María del Sagrario de Boadilla del Monte, etcétera, etc.

FALLECIO EL DIA 3 DE ABRIL DE 1927

Habiendo recibido los Santos Sacramentos, la bendición de Su Santidad y la especial de la orden de San Agustín

R. I. P.

Sus sobrinos, doña Juana, Leopoldo (presbítero), R. P. Félix (agustino), don Ruperto y sor Concepción de Besga y Zamora, doña Carmen y doña Juana Zamora y Felipe; sobrinos políticos y demás parientes y familiares

RUEGAN a sus amigos la encomienden a Dios Nuestro Señor.

El lunes 11 del corriente se celebrará un funeral en la parroquia de San Ginés, a las once (hora oficial), y el martes, a la misma hora, en el Asilo de Convalecientes de la carretera de Chamartín. *Las misas gregorianas* darán principio el día 17 de abril, a las once y media, en la parroquia de San Ginés.

El excmo. y rvmo. Sr. Nuncio de Su Santidad, el emmo. Sr. Cardenal Primado y varios otros Sres. Prelados han concedido indulgencias en la forma acostumbrada.

ANTIASMATICO PODEROSO
Remedio eficaz contra los catarros bronquiales.
Jarabe Medina de Quebracho
Los principales periódicos profesionales de Madrid, entre ellos «El Siglo Médico», y otros de provincias, recomiendan en largos y encomiásticos artículos el **JARABE MEDINA DE QUEBRACHO** como el último remedio de la medicina moderna para combatir el asma, la disnea y los catarros crónicos. Precio, **6,50 pesetas frasco. MEDINA, farmacéutico, Serrano, 36, MADRID,** y principales farmacias de España.

CURACION RADICAL
de la tuberculosis y demás infecciones. Se ha creído, y se sigue creyendo que el sudor y la fiebre matan al enfermo, y hoy se demuestra plenamente que son defensas del organismo y que valiéndose de ellas se curan los males más incurables. Pídanse folletos gratis al autor del método: **M. LLORIA PEREZ (médico), VALENCIA.**

CAPILUCIO
AL RADIUM
(NOMBRE REGISTRADO)
MARYSALL
Se acabaron los calvos y los viejos. Indispensable para caballeros después del afeitado. CAPILUCIO es el único regenerador del cabello, porque si hubiera alguno tan bueno no habría calvos.
7,50, pesetas

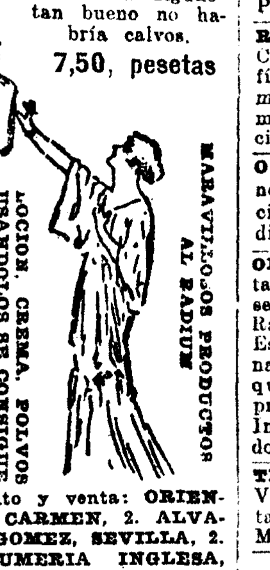

Depósito y venta: ORIENTAL, CARMEN, 2. ALVAREZ GOMEZ, SEVILLA, 2. PERFUMERIA INGLESA, C. SAN JERONIMO, 3.

EL DEBATE
Colegiata, 7

---

†

EL TENIENTE GENERAL

Don Domingo Arráiz de Conderena y Ugarte

Presidente del Consejo Supremo de Guerra y Marina

Falleció el día 7 de abril de 1927

HABIENDO RECIBIDO LOS SANTOS SACRAMENTOS Y LA BENDICION DE SU SANTIDAD

R. I. P.

El excelentísimo señor presidente del Gobierno, el excelentísimo señor ministro de la Guerra, el Consejo Supremo de Guerra y Marina, su desconsolada esposa, la excelentísima señora doña Blanca Cardenal; hijas, Francisca y Antonia; hijos políticos, don Darío Somarriba y don Eduardo Antrán; nieta; hermano político, don Enrique Cardenal; sobrinos, primos y demás parientes

RUEGAN a sus amigos se sirvan encomendarle a Dios en sus oraciones.

El funeral por su eterno descanso se ha de celebrar el martes 12 del actual, a las once de la mañana, en la real iglesia del Buen Suceso (calle de la Princesa).

Varios señores Prelados se han dignado conceder indulgencias en la forma acostumbrada.

ANUNCIOS POPULARES

Hasta 10 palabras, 0,60 pesetas
Cada palabra más, 0,10 pesetas

ALMONEDAS

CAMAS bronce plateadas, hierro, madera. Sin competencia. Dormitorios, comedores. Desengaño, 20.

CAMAS doradas, 125; hierro, 35; colchones lana, colchones borra, 11. Desengaño, 20.

ARMARIO luna biselada, 115 pesetas. Aparador, 115. Cama, 32. Mesilla, 18. Silla, 5. Desengaño, 20.

ARMARIO dos lunas, cama dorada, dos mesillas, 600 pesetas, todo a juego dormitorio. Desengaño, 20.

MALETAS cuero superior, maletas piel, 30 pesetas; maletas morlesquín, 22; maletines, 5. Desengaño, 20.

DESPACHO completo fantasía, vale 1.500 pesetas, por 900. Tabernillas, 2.

JUEGO alcoba completo, lujoso, vale 2.000 pesetas, por 1.050. Tabernillas, 2.

COMEDOR completo, lunas biseladas, por 475 pesetas. Tabernillas, 2.

COMEDOR lujoso, vale 2.000 pesetas, completo, por 1.000. Tabernillas, 2.

CAMA colchón y almohada, 40 pesetas. Tabernillas, 2.

COMEDOR Renacimiento Español, vale 3.500 pesetas, por 1.900. Tabernillas, 2.

CAMA dorada matrimonio, por 150 pesetas. Tabernillas, 2.

CAMA niquelada matrimonio, por 170 pesetas. Tabernillas, 2.

DESPACHO Renacimiento Español, vale 2.700 pesetas, por 1.350. Tabernillas, 2.

ARMARIO luna, 100 pesetas; roperos; colchones, 12. Lavabos, 20. Tabernillas, 2.

TRINCHERO, 50 pesetas; aparador, 85; cama hierro dorada matrimonio, 85. Tabernillas, 2.

CAMA matrimonio, 35 pesetas; mesas, 12; sillas, 5. Tabernillas, 2.

DESPACHO americano completo, por 750 pesetas. Tabernillas, 2.

ALQUILERES

ALQUILO bonito interior, 14 duros. Francisco Silvela, 82, final Torrijos.

CASA nueva, habitaciones espaciosas, mucha luz, «confort»; tranvías. Torrijos, 33.

HOTELITO, 80 pesetas. Cuartos, 30. Federico Redondo, 10 (Carretera Aragón).

GRAN local para almacenes, industria, próximo estaciones, alquilo. Apartado 12.244.

AUTOMOVILES

ESCUELA chófers. Enseñanza perfecta, económica. Pedid condiciones. Reparaciones automóviles, aceites, grasas, artículos limpieza. Casa Antuan, Almagro, 14.

VIC, Vallehermoso, 7. Automóviles ocasión, garantizados, todos modelos y marcas. Contado y plazos (12 meses).

ESCUELA «chauffeurs». Prácticas conducción mecánica en «Hispano», «Citroën», «Ford», otras marcas. Motocicletas, bicicletas. Talleres: Santa Engracia, 4 (frente plaza Santa Bárbara).

CUSTODIA y venta de automóviles, 20 pesetas mensuales. Informarán: Garaje Pi, General Pardiñas, 34.

TODAS medidas encontrará de cubiertas de ocasión en Bravo Murillo, 55; teléfono 33.096.

GRAN OCASION. Coche «La Buire», «sport», vendo. Marqués de Villamejor, 5, garage.

BICICLETAS

BICICLETAS «C. L.» - «Herco». Cadenas y radios «Pallas». Faros «Nirona».

BICICLETAS «C. L.» y «Herco». Bicicletas «C. L.» y «Herco».

«PALLAS». Las mejores cadenas para bicicletas son las «Pallas». «Pallas».

COMPRAS

LIBROS, bibliotecas compro, pago todo su valor. Abada, 25. Librería.

PAGO bien dentaduras usadas. Main. León, 38. Compra y venta.

UNION Joyera. Paga muchísimo por alhajas. Cruz, 1, entresuelos, despachos reservados.

COMPRO oro, alhajas, dentaduras artificiales. Taller construcción y reforma. plaza Mayor, 23, esquina Ciudad Rodrigo.

COMPRO papeletas Monte, alhajas, dentaduras. Plaza Santa Cruz, 7. Platería. Teléfono 10.706.

ALHAJAS, esmeraldas, brillantes, perlas, objetos de oro y plata, antiguos y modernos, compro cualquier cantidad a altos precios. Camilo Orgaz, Ciudad Rodrigo, 13, Madrid.

ALHAJAS de todas clases, perlas, buenos brillantes y esmeraldas compramos, pagando altos precios. Casa Nakra: 34, Carrera San Jerónimo, 34.

COMPRO, vendo, cambio discos gramófonos. Gramolas, 125 pesetas. Desengaño, 20.

COMPRO cuadros antiguos y modernos, objetos. Santa Brígida, 3, Quesada.

ALHAJAS, papeletas del Monte y toda clase de objetos. La casa que más paga. Sagasta, 4, Compra-Venta.

ANTIGÜEDADES. Compro alfombras y tapices antiguos. Pago más que nadie. Castro. HUERTAS, 12.

GALERIAS Ferreres. Echegaray, 27. Cuadros antiguos, modernos. Antigüedades. Compra-Venta.

ALHAJAS, papeletas Monte, toda clase objetos, pago todo valor. Fuencarral, 29, frente Infantas.

COMPRO, vendo, cambio, alhajas, aparatos fotográficos, máquinas escribir, pianos, pañuelos Manila, telas, encajes, abanicos, antigüedades, cuadros y papeletas del Monte. Al Todo de Ocasión. Fuencarral, 45.

COMPRO, vendo alhajas, ropas, escopetas, maletas, máquinas fotográficas, objetos convengan. Casa Magro. Fuencarral, 107, esquina Velarde.

ANUNCIOS en esta sección, teatros, vallas, etc. «Star». Montera, 15.

CONSULTAS

ENFERMEDADES estómago, intestinos, hígado. Rayos X. Plaza Progreso, 17. Seis ocho. Honorarios módicos.

ENSEÑANZAS

PERITOS agrícolas. Preparación por ingenieros agrónomos. Convocatorias anuales. Centro Práctico Enseñanzas. Barquillo, 41.

MATEMATICAS. Contabilidad. Preparación Bachillerato, Comercio. Madera, 30. Ramos, profesor del Comercial y Asturiano.

SEÑORITAS: Academia corte y confección, insuperable. Concepción Jerónima, 3, principal. Junto Carretas.

ACADEMIA Mercantil, Contabilidad, Cálculo, Taquigrafía, Mecanografía, Inglés, Francés. Atocha, 41.

ACADEMIA de Aduanas, exclusivamente. Profesorado del Cuerpo Pericial. Fernanflor, 4.

MECANOGRAFIA, siete pesetas mes; Taquigrafía, 10. Puerta del Sol, 6.

REMIGTON (Academia). Clases diarias de taquigrafía y mecanografía en último modelo de máquina «Remigton». Caballero de Gracia, 34 (esquina Peligros).

OPOSICIONES para delineantes, 20 plazas preparación, antigua Academia de dibujo. Infantas, 26.

OPOSICIONES a la Diputación, Banco de España, secretarios Ayuntamientos, Radiotelegrafía, Telégrafos, Estadística, Policía, Aduanas, Hacienda, Correos, Taquigrafía. Contestaciones programas o preparación. Instituto Reus. Preciados, 23.

TELEGRAFOS. Academia Velilla. Honorarios, 40 pesetas. Inmejorable internado. Magdalena, 1.

ESPECIFICOS

ESTOMAGOS cúranse con Bicarbonato Carminativo. Bote, una peseta. Victoria, farmacia.

REUMA: Cúrase con Arenaria Rubra; paquete, 1 peseta. Victoria, farmacia.

ESTREÑIDOS: Usar los Supositorios Victoria; caja, 1,60 pesetas. Victoria, 8.

FILATELIA

PAQUETES sellos diferentes. Pidan lista gratis. Gálvez, Cruz, 1. Madrid.

OCASIONES: Suecia, 100 diferentes, pesetas 5; Dinamarca, 50 diferentes, pesetas 2; Bulgaria, 100 diferentes, pesetas 4,50. Cué. Luchana, 23. Madrid.

FINCAS

Compra-venta

CASAS, hoteles, solares, venta, compra, contado, plazos. Pidan gratis listín «Universal», Pi y Margall, 14.

CIUDAD Lineal, bonito solar, 10.300 pies, cerca tranvía, 1,50 pie. Ruimonte. Ferraz, 26; seis a siete.

VENTA de una casa. Urge la enajenación de una casa en Torrelaguna, provincia de Madrid, consta de planta baja, principal y cámara; tiene cueva, corral, patio, cuadra y granero. Para precio y condiciones, señor Sánchez Reyes, Santa Isabel, 46.

VENTA terrenos. Ofrezco en totalidad o parcelas 750.000 pies cuadrados en Hipódromo, lindando Palacio Bellas Artes, parque urbanizado. Sitio único para edificación hoteles; el de más porvenir, teniendo presente aprobado proyecto prolongación Castellana; 200.000 pies cuadrados en López Hoyos, Núñez Balboa y Castelló, totalmente urbanizado. Sitio inmejorable, contiguo tranvías Velázquez. Morales. Cisne, 17.

ALQUILO, vendo precioso hotel moderno, con jardín y huerta, muy próximo tranvía, frente escuelas Ciudad Lineal, baratísimo. Teléfono 13.042.

FINCAS. Compra y venta. Angel Villafranca, abogado, agente de contratación de fincas. Génova, 4. Cuatro a seis.

CASA construcción de primer orden y positiva renta, calle de Santa Engracia. Otras de lujo, solares y fincas rústicas. Grandes conveniencias. «Iberia», Mayor, 4. Teléfono 10.169.

VENDO 37.000 pies terreno huerta, en Prosperidad, todo o dos parcelas, a peseta pie. Blasco Garay, 67, segundo. Señor Torres.

VENDO solares frente a iglesia Bellas Vistas. Razón: Montera, 19, anuncios.

FINCA labor, tierras superiores, 50 kilómetros Madrid, 13.000 duros. San Bernardo, 18 duplicado.

PRECIOSO hotel, garage, jardín, 13 pesetas pie. Razón: México, 2.

VENDO casa Argüelles o permuto por finca rústica. Cardenal Cisneros, 86, segundo derecha.

ESCORIAL, hotel pintoresco, lindando pinar, dos pisos, jardín, corral, garage, bien amueblado, ocho camas todos servicios, 35.000 ptas. Augusto Figueroa, 23.

SOLAR Castellana, esquina, 15.000 pies, barato. Augusto Figueroa, 23.

MONTE de caza, falta socio comanditario. Razón: La Prensa, Carmen, 18.

VENDESE finca en la Sierra, propia construir sanatorio, con agua medicinal. Señor Ergoyena. Humilladero, 14, principal.

HUESPEDES

RESTAURANT Hotel Cantábrico. Cruz, 3. Grandes mejoras en todos los servicios. Situación inmejorable. Pensiones desde 6,50, habitaciones desde 2,50, espléndidos cubiertos desde 2,50, abonos, Carta. Baño. Música. *Teléfono. On parle Français.*

INMEJORABLES habitaciones con aguas corrientes, ascensor, teléfono. Cocina acreditada. Pensiones desde 9 pesetas. Carrera San Jerónimo 29 duplicado. Hotel Lisboa.

SE ADMITEN huéspedes en familia o señoras. Travesía de Belén, 3.

PENSION Alcalá. Magníficas habitaciones exteriores. Calefacción Central. «Confort». Alcalá, 38.

CANONIGO desea hospedaje solcado, familia. Escribid: Benito Troitiño. Conde-Duque, 52.

PENSION de señoras. Precios módicos. Sacramento, 6.

SEÑORA alquila habitación exterior con, caballero. Belén, 5, segundo derecha centro.

MAQUINAS

VENTA plazos máquinas coser y escribir, reparaciones. San Joaquín, 6.

MAQUINAS Nigri para hacer medias y calcetines. Pida catálogo gratis. Apartado 12.362. Madrid.

MAQUINAS escribir: venta, cambio, alquiler, reparaciones, cintas, tampones, papel carbón. Enrique López. Puerta del Sol, 6.

MODISTAS

SOMBREROS señora adornados, desde cinco pesetas. Hechura, dos. Reformas económicas. Augusto Figueroa, 8, «Anita».

MUEBLES

CASA Aparicio. Muebles de lujo y económicos; vean precios. Recoletos, 2 cuadruplicado. Hortaleza, 61. Hernán Cortés, 21.

OPTICA

CARRETAS, 3, óptico. Compre sus gafas, gemelos, regalo práctico. Siempre fantasías.

PARA ver bien, cristales Punktal, gemelos Zeiss. Vara y López. Príncipe, 5.

PERFUMERIAS

MARISA. *Así se denomina* una Agua de Colonia que, por su concentración y exquisito perfume, ha de agradar a usted. ¡¡Pruébela y no usará otra!! Frascos de todos tamaños. Perfumería Moreno. Mayor, 35.

PRESTAMOS

HIPOTECAS primeras, segundas, sobre casas, hoteles, fincas rústicas. Madrid-provincias. «Universal», Pi y Margall, 14.

PRECISO socio quince mil pesetas, buen negocio. Fénix, Arenal, 26.

DINERO hipotecas, comerciantes, mercadería, negocios convengan. Fénix, Arenal, 26.

PRECISO capitalistas dispuestos operar, hipotecas, mercaderías, buenos negocios. Fénix, Arenal, 26.

HIPOTECAS primeras, 6 por 100, segundas interés legal. Ibáñez. Peligros, 4; tres a seis.

COMPRA-venta e hipoteca de fincas. Casa por cuartos vendo desde 5.000 pesetas. Situación inmejorable. Colocación de capitales al 8 por 100, con garantía hipotecaria. Hidalgo. Reina, 13.

RADIOTELEFONIA

VISITE la Exposición aparatos radiotelefonía americanos. Tele - Audión. Arenal, 3.

SASTRERIAS

TRAJES primera comunión. Grandiosa sastrería Salamanca, Fuencarral, 6.

TRABAJO

Demandas

OFRECESE sacerdote joven administrador, secretario particular, profesor cargo análogo. Carmen 18. Prensa.

TRASPASOS

TRASPASARA inmediatamente establecimientos, locales, negocios e industrias o los adquirirá ventajosamente visitando «Universal», Pi y Margall, 14.

IMPRENTA, manufacturas papel, en marcha, buen negocio. Fénix, Arenal, 26.

VARIOS

8 % INTERES obtendrá su capital, garantía fincas, colocándosele «Universal», Pi Margall, 14.

CASA Consuelo. Ondulación permanente. Aplicaciones Henné. Peinados. Augusto Figueroa, 7.

GRAN OCASION: La antigua Cerámica Niveiro, calle Recoletos, 2, presenta imágenes sobre azulejos a precios moderados. Inmenso surtido objetos para regalos. Citando este anuncio rebaja 10 por 100.

AGENCIA para estos anuncios: La Publicidad, León, 20. Sucursal: Carretas, 3, continental.

MARINELLI, dentista. Hortaleza, 14.

ALTARES, esculturas religiosas. Vicente Tena. Fresquet, 3, Valencia. Teléfono interurbano 907.

CEDO distinguida pensión particular, adelantos modernos. Santa Engracia, 105, pastelería.

SERVIDUMBRE informada facilitamos. Aduana, 9.

PERSIANAS. Saldo a mitad de precio. *Hortaleza*, 98, esquina Gravina.

AZULEJOS belgas, marca H. Agente general para España y Portugal: M. Peñalosa. Castelló, 44. Madrid.

AGENCIA Asuntos Ayuntamiento. Gestiona todo económicamente, ahorra tiempo, evita molestias. Plaza San Miguel, 9.

SOMBREROS de caballero y señora. Reformo, limpio, tiño. Valverde, 3.

CABALLERO: Su sombrero viejo quedará nuevo, barato. Hortaleza, 2, fábrica.

VIGILANCIA, investigaciones reservadas, informes, cobro créditos, seriedad. Fénix, Arenal, 26.

ABOGADO, propietario, alto funcionario Estado, desea administración fincas. Razón: Montera, 19, anuncios.

HISPANOAMERICANISMO. ¿Novahispanismo? Código de la raza, una peseta. Conferencias, folletos. Gutiérrez-Solana. Fe, Sol, 15; principales librerías.

PINTO y blanqueo habitaciones; hago reparaciones albañilería, muy económico. Miguel Heras. Reyes Esquiver, 18 (Tetuán de las Victorias).

LENTES, gafas, cristales, a peseta; armaduras, íd. Arroyo. Barquillo, 9.

COPIAS máquina. Casa Americana. Carretas, 5.

TESTAMENTARIAS, créditos, investigaciones reservadas, contratos, documentos. Consulta económica por abogados. Cava Baja, 16.

LOTERIA. Esparteros, 8. Administrador, Antonio Rodríguez, remite provincias, extranjero, billetes *todos* sorteos. 11 mayo.

VENTAS

40.000 PESETAS hotelito *diez cuartos, rentando* 4.500. Luis Vélez Guevara, 14, segundo.

GENEROS blancos de todas clases. Precios del día, por ser fabricación propia. No deje de visitarnos por toda esta semana. Nos lo agradecerá. Cabeza, 3. Madrid. Cabeza, 3.

BRONCES para iglesias, pedir catálogo, casa Lamberto. Atocha, 45. Madrid.

MANTONES Manila antiguos, modernos. Mantillas, peinas. Fuencarral, 29, frente Infantas.

HOTEL calle Cartagena, 6.000 pies, en 15.000 duros. J. Barallat. Colón, 1.

A PLAZOS, con precios de contado, toda clase de artículos. «Consorcio Comercial», S. A. Mayor, 4, primero P.

VENTA de fórmula garantizada contra el bazo o carbunco del ganado. J. S. Acered (Zaragoza).

La subida de la peseta debe ser controlada

Nuestra divisa vuelve a moverse rápidamente, en alza. Ayer, 29, llegó a cotizarse en esta Bolsa de Londres a 26,78 por libra esterlina. (No se olvide que «a la par» una libra son 25,225 pesetas), y en Nueva York se pagaron 18,05 céntimos de dólar por peseta. («Paridad», 19,30). Sin embargo esta subida es nerviosa, de «erratic manner», como dice el *The Times*.

Y he escrito, hace muy pocos días, que la subida de una voluta no produce efectos tan beneficiosos como se cree, en una economía nacional. Y creo haberlo demostrado. También he escrito que dada nuestra estructura económica y su consecuencia, la balanza exterior de pagos no es posible —más prudentemente; no es probable—que nuestra divisa llegue a la par. Además, el que llegue o no es cosa que sólo importa al orgullo o al renombre nacional. A la economía no y no. A la economía—ya lo hemos escrito—lo que le interesa, en lo que pone su tranquilidad y la posibilidad de su desarrollo es en una volula *estable*. Alta o baja una divisa es cosa que económicamente no importa. Lo que importa es su fijeza, que no se cotice en un mismo día—como la pesela ayer aquí—con 19 céntimos de diferencia. Así no es posible que un industrial, que una economía lleven racionalmente la producción. Con una medida que no es fija, no se puede médir, y como toda la economía reposa sobre la cualidad del valor, y como el valor es la *dimensión* económica y el dinero—la voluta—su medida, si es ésta variable, todo el proceso económico será imposible de medir, de racionalizar.

Por otro lado—y entiéndose de una vez y para siempre—la par monetaria no existe. (¿Hasta cuándo van a seguir rodando por nuestra Prensa ¡y nuestros libros! esas ideas dinerarias superficiales o erróneas del optimista Say o del maestro Piernas?) Existe sí, una par o igualdad monetaria entre los países que poseen un metal monetario (hílico), idéntico. Por ejemplo, Estados Unidos e Inglaterra. En este caso, paridad significa cotización del cambio intervolutario, según la proporción existente entre el contenido, metálico de los patrones monetarios de los países respectivos (aquí la libra y el dólar). Mas entre un país monometalista oro como Inglaterra y otro bimetalista como España, se comprende por lo dicho que la paridad ha de ser algo artificioso y convencional. ¿Está claro? Supongamos que sí. (El que quiera enterarse mejor que lea un trabajillo mío en la *Revista Nacional de Economía*, del pasado septiembre), y continuemos.

España no puede consentir—aquí sí que viene bien el orgullo—que su voluta sirva de instrumento de juego especulativo a unos cuantos banqueros europeos. España no puede consentir que su pueblo sufra las consecuencias de la crisis que fatalmente produce la rápida subida de una divisa. Así, como así, en sus ciudades y en sus campos una muchedumbre de obreros en paro forzoso sufre el sosegado horror del hambre inagotable. Yo sé, porque lo he visto y lo he sentido, cuantos hombres de Almería o cuantos paisanos míos de la pródiga campiña cordobesa, veían envidiosos a los animales de labor trabajar y comer estas Navidades. Todos sabemos, aunque de ello no tengamos estadísticas (¿quizá para que su conocimiento no nos entristezca, por aquello de que ojos que no ven, corazón no quiebra?), que en España el paro forzoso es plaga que azota y lleva a América a una gran parte de nuestro pueblo. La subida rápida de la peseta, agravará, como ya he escrito, estos males.

El evitarlo es cosa facilísima. Basta con que nuestro organismo dinerario acuda a satisfacer la demanda de pesetas, adquiriendo, a su vez, valores extranjeros, que en caso de una probable reacción y movimiento de baja, sirvan a sostener—por su venta—el valor de nuestra divisa. Esto debe hacerse. Para ello con movilizar cien millones de pesetas bastará, y esos millones no estarán inactivos e improductivos como el oro.

Digo esto porque—con todos los respetos—nuestro Banco nacional sufre de una «crisofilia» acentuada. Desde primero de año hasta el 27 de marzo había adquirido en el Banco de Inglaterra oro por valor de 1.176.000 libras. En estos tres últimos días el oro vendido a nuestro Banco llega a importar 1.281.000 libras. Si esas compras obedecen al deseo de regular la cotización de la peseta, merecen un aplauso por el deseo que les inspira. Pero no debe olvidarse que el oro es demasiado *pesado* para retener en Bolsa. Además, su posesión no produce beneficios, sino que ocasiona gastos considerables. Prueba de la evidente *inutilidad* del oro *guardado en las cajas*, es que hasta primero de año España era el país que tenía más cubierta con oro su divisa, y, si nembargo, su voluta era la más depreciada entre las antiguas neutrales. (Véanse datos en el libro de Kerschagel). ¡Señores influyentes en nuestra política dineraria, que no vuelva a repetirse el triste caso de nuestros siglos XVI y XVII! ¡Que no vayamos a sacrificar nuestra *riqueza* al oro! ¡Que el oro es un instrumento, un símbolo, si se quiere, pero no la riqueza! ¡Y que no es cosa de enseñar en pleno siglo XX lo que ya era sabido en pleno apogeo del mercantilismo!

¡Espíritus de Bodín, de Serra, de Ustáriz, no os disgustéis por el olvido de vuestras ideas! Ellas están en libros muy pesados que hoy nadie lee! Ya veis, lo ligero de estos articulillos. Pues, sin embargo, tampoco sirven de nada!

Antonio BERMUDEZ CAÑETE

En Londres el 30 de marzo.

El doctorado en las Universidades

La investigación científica, el trabajo consciente meditado y personal en Universidades sin doctorado, organizadas como lo están las Universidades en España, será siempre un caso esporádico y excepcional.

¿Qué obstáculos pueden oponerse a la implantación de esta reforma? Como el primero de ellos suele señalarse el de los intereses creados. El profesorado de Madrid se opondría resueltamente a ello. Ni hay razón para que lo hagan ni podemos creer que lo intentaran siquiera.

Por razones fáciles de comprender la Universidad de Madrid será siempre la más concurrida de España y para nada necesita la afluencia de provincias a los cursos del doctorado; la diversidad de origen, y, por consiguiente, de orientación y de cultura, puede ser, y es en muchos casos, un entorpecimiento para la enseñanza, agravado por el número de alumnos, que, precisamente en estas enseñanzas, no debe ser nunca excesivo. Inclínense lo que en este aspecto hacía don Francisco Giner de los Ríos.

La posibilidad de mayores iniciativas en las Universidades regionales elevaría el nivel de nuestra cultura y así podría destacarse más la Universidad de Madrid, porque estaría emplazada, digámoslo así, en un nivel más elevado y contaría siempre con un profesorado seleccionado por la fascinación y las ventajas que siempre ofrecerá Madrid a los profesores provincianos. La mayor actividad y efervescencia en la vida universitaria de provincias sería, por otra parte, como un aldabonazo, que impediría la modorra de la Universidad de Madrid y quién sabe si surgirían nuevos vínculos en las ideas, en las almas y en la conducta del profesorado de Madrid, y éste se preocuparía más de la Universidad y se acentuaría el espíritu corporativo y con él la actividad y la fecundidad científicas.

No se lesionarían intereses de ninguna clase, porque la reforma no traería daño alguno económico ni científico al profesorado de Madrid.

Mayor obstáculo puede ser el rígido espíritu de economía, que el Gobierno lleva a los presupuestos; con él son incompatibles los aumentos importantes que supondría la implantación del doctorado en todas las Universidades españolas.

No hay duda que la abundacia de recursos facilitaría la reforma, pero tampoco constituye la falta de ellos una dificultad insuperable. De momento podría reducirse el doctorado a lo que en realidad es: a la tesis doctoral. Dirigiría la tesis el profesor encargado de la disciplina a que perteneciera el tema elegido, y, una vez aprobado por el Tribunal correspondiente, se publicaría. Esas Memorias indicarían el nivel científico de alumnos y de profesores, y, a la larga, el de la Universidad correspondiente.

Ni las tesis doctorales serían más fáciles ni se juzgarían con mayor benevolencia, porque a su prestigio y autoridad científica irían unidos el prestigio y la autoridad del profesorado y de la Universidad, y de este modo surgiría espontáneamente algo, que hace mucha falta en la vida universitaria, el sentido de la responsabilidad, que fatalmente se vincularía en las publicaciones universitarias, de las cuales las tesis doctorales serían parte principalísima.

Se revolverían mucho más los archivos, diseminados por España; se acusarían las vocaciones científicas y se perfilaría la personalidad cultural de cada una de las Universidades. Las que no multiplicaran su actividad y su celo científicos caerían en el desprestigio y en el pecado llevarían la penitencia.

Surgiría una lucha noble de emulación científica, se acentuaría el amor por el *alma mater* de cada uno de los doctores y se formarían verdaderas comunidades científicas, que intensificarían notablemente nuestra vida cultural.

Esta reforma tendría la eficacia de un verdadero ensayo autonómico y sería un índice exacto de la potencialidad de nuestras Universidades. Las estadísticas de las oposiciones, las Memorias doctorales, la luminosidad de los distintos focos universitarios y el interés con que la sociedad siguiera y colaborara en la vida universitaria darían la medida exacta de su valor.

Debe autorizarse a todas las Facultades para que espontáneamente establezcan enseñanzas superiores y de investigación, que deberán tenerse en cuenta cuando la situación económica de la nación permita atender con alguna holgura a esa necesidad. Para obtener, merecer.

¿Están preparados los profesores de provincias para desempeñar debidamente su nuevo cometido? De día en día creemos menos en las preparaciones hechas y más en la vocación para el trabajo, sobre todo, en estos momentos de la enseñanza. En un ambiente de inercia y de ociosidad, el hombre laborioso necesita ser un héroe; en un ambiente de trabajo, el zángano se asfixia y no hay duda que esta reforma fomentaría el trabajo, aumentaría las abejas y acosaría y ahogaría a los zánganos.

Domingo MIRAL

EL ESPOSO MADRUGADOR, por K-HITO

—¡Mariana! ¡Mariana! ¡Los ratones se han comido casi todo el flan que hiciste ayer con arreglo a tu nuevo libro de cocina!

PALIQUES MASCULINOS

Time is money. *¿Es sólo una frase, como tantas, el conocidísimo proverbio inglés, No: es una gran verdad, ya que el tiempo perdido representa minutos, horas de nuestra vida, que se desgranan y desaparecen sin esperanza de retorno. Por eso, nada hay que sea más cierto, en el sentido estricto de la palabra, que esa otra frase*: perder el tiempo. *A veces se emplea la palabra «perder» para cosas que desaparecen efectivamente, pero que pueden en cierto modo recobrarse: el dinero, pongamos por caso. Y también diversos objetos que perdemos, pero que pueden ser reemplazados por otros iguales o muy parecidos: una joya, verbigracia.*

¡En cambio, el tiempo es lo único que se pierde definitivamente! O sea que todos los minutos pasados en la ociosidad son otros tantos momentos arrancados a nuestra vida, son tiempo en que dejamos de gozar de la existencia, hasta el punto de que puede calcularse que el que pierde una hora diariamente, cuando alcanza la edad de sesenta años, ha vivido algunos menos que el hombre cuyos instantes todos fueron empleados en actividades o distracciones inteligentes. Los ingleses agregan, además, que la ociosidad es casi siempre... más molesta que el trabajo. ¿Paradoja, humorismo? Sí que lo parece, a primera vista; pero si se medita sobre esa aparente paradoja, pronto se da uno cuenta de la profunda verdad que encierra. En efecto: la ociosidad consiste o en la carencia de movimiento o en la ausencia de trabajo.

En el primer caso, traería consigo el debilitamiento de todas las facultades, morales y físicas, porque no tardaría en producirse la atrofia del cerebro y de los músculos.

Además, el hombre, ocioso de esa forma, poco tardaría en caer en un estado semejante al de los animales, o al de los seres humanos, por desdicha suya, desprovistos de razón.

En el segundo caso, con la palabra ociosidad se sobreentiende, sencillamente: horror al trabajo, que no implica abstención de distracciones. De acuerdo. Pero, ¡ah!, es que entonces nos es dado comprobar a diario, mediante la sencilla observación, que la vida de la mayor parte de estos ociosos está más llena de cosas inútiles y tiranizada por ellas, que la vida del hombre trabajador y laborioso, cuyas actividades convergen a un fin moral y racional... Los ociosos del segundo caso se limitan a correr de placer en placer (muy discutibles placeres, por cierto, a menudo), sin encontrar en ninguna parte, tampoco, la satisfacción íntima y plena, que no quieren pedir, de trabajo bienhechor, que odian o ridiculizan, y en último término, y aun desde un punto de vista exclusivamente egoísta y groseramente... práctico, esos placeres y esos vicios, convertidos en fin y objeto de su existencia, los gastan más pronto que los hubiera gastado un trabajo razonable, inteligente y útil. No es negocio, pues, la ociosidad: «no es plan», como ahora decimos, ni utilitariamente considerada. Y en cambio, es el derroche de la vida, del tiempo, ¡que no torna! Pero también es verdad que hay formas de trabajo cuya finalidad es muy parecida a la del ocio... Nos referimos al trabajo disperso, sin orientación ni disciplina, sin una ruta marcada y una convergencia de las actividades a un solo objeto, a un solo fin. Es el trabajo, a veces, abrumador y extenuador de algunos hombres que trabajan sin éxito y sin fruto, ya que su trabajo se pierde y se atomiza, valga la palabra, en un mariposeo de actividades sucesivas y aun simultáneamente aplicadas a los fines más heterogéneos, varios y aun contradictorios... Es el trabajo de esos muchos que se pasan la vida intentándolo todo, sin realizar nada, y que envejecen en la derrota, suma de innumerables fracasos: derrota, en realidad, sin lucha... más que con ellos mismos.

Les falta la ordenación, la disciplina, en sus esfuerzos, en su actividad. Pero éste es un tema que la falta de espacio nos impide abordar hoy. Lo haremos otro día, ya que el asunto lo merece.

El Amigo TEDDY

CHINITAS

Leamos, que la vida es breve:

«El matrimonio, tal y como lo ha establecido la razón, bien poco de humano tiene, puesto que forzosamente deja al margen al 85 por 100 de las mujeres, y si el celibato es «un peligroso desacato a las leyes de la naturaleza», ésta no es tan sabia como se pretende, ya que se ha ocupado, por ejemplo, de que las crías de palomos ofrezcan, por lo regular, igual número de machos y hembras, y no se ha preocupado de poner en las mismas condiciones a los seres humanos.»

Claro está que en este alegato se habla de palomos, por cumplir y para adecentar y aun poetizar el verbi gratia; *pero lo mismo se podía hablar de sapos o de ratas de bodega...*

Y echar de menos las circunstancias «conyugales» de los escuerzos... ¡francamente!...

* * *

Soriano, resuelto a que no sigamos ignorando a Rusia, escribe hoy que el jardín zoológico de Moscú está desierto, y dice:

«El terrible león, el rugiente tigre, el oso fiero, descuartizados (en una pieza, imposible) acabaron prosaicamente su agitada vida en los vientres de hambrientos moscovitas. El jardín espera en vano su clientela. ¡Tan fácil como sería traer ahora nuevos huéspedes a las desiertas jaulas!»

Y será verdad. Pero el mismo Soriano reconoce que ni la terribilidad, ni los rugidos, ni la fiereza de esos animales les libraron en Rusia de la muerte, lo cual afirma, en verdad, cómo eran las fieras suellas que se los comieron; pero si las enjaulan todas, ¿quién visitaría el jardín?

Ese es el problema.

* * *

«Un manso riachuelo, obligado fondo virgiliano, platea la verde hierba, que brota despeinada.»

¡Qué raro! En otros parajes sale con raya y todo...

* * *

«También permanecen detenidos una hermana de Julia y el ciego que acompañaba a ésta cuando se presentó en el cuartel a formular la denuncia. Se confía en que este ciego sea la persona que pueda esclarecer el suceso.»

Singular confianza;
otra te pego.
Testimonio de vista...
¡Pascual el ciego!

* * *

Los extractos periodísticos de las conferencias:

«El conferenciante explicó cómo los conocimieitos han surgido en la antigüedad y cómo éstos han evolucionado durante las diversas etapas históricas hasta alcanzar el gran desarrollo que en estos últimos años han adquirido.»

Como ustedes verán, eso se puede decir de la Paleontología, de la historiografía, de la biología, de la cacharrería, etcétera, etcétera.

De modo que el conferenciante habrá quedado maravillado de la síntesis, que habrá pasado ya por la estereotipia. Y ya está para siempre.

VIESMO

Han dimitido en Grecia los ministros republicanos

NAUEN, 9.—Los miembros republicanos del Gobierno han dimitido, a causa de haber sido sustituído por un monárquico el jefe de la Gendarmería, que era republicano.—**E. D.**

* * *

ATENAS, 9.—El ministro del Interior, Tsaldaris, ha asistido al Consejo de Gabinete celebrado hoy. Al salir de esa reunión los demás ministros han declarado que confiaban en que podría evitarse la crisis ministerial, a pesar de lo ocurrido con el nombramiento del nuevo comandante de la Gendarmería. Nombramiento que lo hizo el ministro del Interior sin comunicarlo al Consejo.

El eco literario

LA EPOCA SIN AMOR

La actitud de Rafael Calleja ante los hechos sociales de la vida contemporánea no es un secreto para quienes hayan seguido la producción del escritor. Rafael Calleja, de mucho tiempo acá, se ha colocado en frente de lo que llamó en un libro—si la memoria no nos es infiel—la «dorada imbecilidad triunfante». La actitud es tanto más digna de loa cuanto no significa el despecho de quien en fin de cuentas lo que aspira es a codearse con la misma gente que censura, sino la reacción noble de un espíritu selecto y cultivado contra la plebeyez de ciertos medios sociales que pasan por distinguidos.

El libro que acaba de publicar—titulado La época sin amor*—es un conjunto de finas observaciones y claros atisbos no desarrollados del todo por razones materiales. Las páginas del libro se pensaron para una conferencia que leyó el autor en el Ateneo de Santander. Pero tal como está, dentro de su brevedad sintética, el libro es substancioso y rico y ofrece ancho campo a la meditación. Muchos aspectos de la época actual—«la época sin amor»—están vistos certeramente y la mirada del escritor penetra de una manera aguda hasta el motivo.*

El estilo, nervioso, ágil y culto, es el de siempre en Rafael Calleja. Como en tantos otros casos retrata al hombre; inquieto, inteligente, de sólida ilustración, y, sobre todo, de gran nobleza en el propósito y extremada lealtad en el procedimiento.

HORACIANISMO Y GONGORISMO

En una reciente conferencia don Gerardo Diego ha condenado a Horacio en nombre de Góngora. También don Gerardo Diego ha condenado, en cierto modo y con las atenuaciones indispensables, a Menéndez Pelayo en nombre propio. Don Marcelino era, al parecer, un horaciano exclusivista, incapaz, por lo tanto, de comprender la poesía moderna.

Todo ello no es sino a cuenta de unos famosos párrafos del crítico más grande que ha existido sobre la poesía más mala que vieron los tiempos, la cual es—si no lo hais, ¡oh gongorinos!, por pesadumbre y enojo—la del Góngora de las Soledades y la de sus defensores de hoy, entre ellos, el propio don Gerardo Diego, cuando juega al gongorismo.

Estos defensores de tan mala causa no perdonan a don Marcelino que los calase tan bien al calar a Góngora. Porque don Marcelino afirmó—y ahí es donde duele—que lo peor del gongorismo no es que sea ininteligible y premioso, sino que después de entendido se encuentra uno con el más espantoso desierto poético. Y esta verdad—una de esas pinceladas imborrables de don Marcelino, que dicen en cuatro líneas todo lo que muchos volúmenes posteriores sobre el mismo asunto—es la que al desenmascarar a los gongorinos descubre un gesto inexpresivo y exasperado. La máscara que se han puesto es comparable a la del señor que se hace el serio y el callado para que le nombren de sabiduría.

Y si el propio don Gerardo Diego quisiera aplicarse a la autocrítica, vería que él mismo ha escrito algunos versos excelentes y claros—poesía—y ha escrito otros en gongorinos que son un Sahara poético.

DICKENS EN NORTEAMERICA

El gran escritor inglés Carlos Dickens es, según parece, muy apreciado por los norteamericanos. Se va a dar el nombre de Dickens a todo un sector telefónico y un bibliófilo de Filadelfia acaba de comprar, por la suma de 15.000 libras esterlinas, que equivalen a más de 400.000 pesetas, el manuscrito de los Menafrog papers, *colección de artículos aparecidos en* Barbley's Miscellany, *en el año de 1837.*

Sin embargo, como señala Le Figaro, *Dickens es el hombre que escribió* Martín Chuzzlewitt, *libro en que se hace terrible la sátira de los Estados Unidos. Esto revela una de dos virtudes en los yanquis: o perdón de las injurias o conocimiento de sí mismos. Virtudes, al fin, que es justo señalar.*

Nicolás GONZALEZ RUIZ

Dos barcos han cogido cuarenta mil focas

Este año ha sido un año malo

LONDRES, 9.—Comunican del Canadá que han comenzado a regresar a los puertos septentrionales de aquel país los barcos que salieron a la caza de focas, dos de ellos traen un total de 40.000 pieles de dicho animal.

Los tripulantes han declarado que se calcula que entre todos los barcos dedicados a esta industria se habrán cogido este año unas 50.000 pieles de foca menos que en el año anterior.

La Santa Sede negocia con Checoeslovaquia

PRAGA, 9.—Las *Narodny Lisly* anuncian que monseñor Ciriaci, encargado interinamente de la Nunciatura en Praga ha conferenciado con los señores Svehlo y Benes y con el ministro Krofta, ex representante de Checoeslovaquia.

La Gran Cruz de Aviz a Primo de Rivera

La Cruz de Guerra a varios ex combatientes

LISBOA, 9.—A propuesta del ministro de la Guerra, el Gobierno ha acordado conceder al general Primo de Rivera la gran cruz de Aviz.

Con la cruz de guerra han sido premiados el general Carmona, algunos oficiales y un sargento, combatientes de la guerra europea.

Para conmemorar la batalla de Lys se han celebrado hoy diversas ceremonias militares y religiosas.—**Correia.**

CUNHA LEAL A PARIS

LISBOA, 9.—Ha salido para Ginebra, en misión oficial, el jefe de la Unión Liberal republicana, Cunha Leal.

El Consejo de ministros de hoy se ha ocupado principalmente del empréstito exterior en Londres, destinado a obras de Fomento, y principalmente a reparación de carreteras, protección de la industria y terminación de los edificios del Estado.—**Correia Marques.**

Folletín de EL DEBATE 22

HENRY GREVILLE

El que no podía amar

NOVELA

(Versión castellana expresamente hecha para EL DEBATE por Emilio Carrascosa)

Después de este cambio de frases afectuosas, ¿cómo decirle que se despedía para no volver, para no verla más?...

—Hasta el martes, si Dios quiere, señor Frankley—dijo miss Motter, tendiendo la mano a su profesor con una marcada cordialidad.

—Hasta el martes—respondió Horacio.

Cuando se encontró en la calle con su capullo de rosa de té en la mano Horacio Frankley, un poco embarazado, se encontró con que no sabía qué hacer con la flor... No podía tirarla. ¿Quién sabía? Katie podía estar viéndole tras los cristales de la ventana del mirador, inevitable ornamento de toda casa bostoniana que se tiene en algo, pequeño y discreto observatorio privado que permite estar al corriente de lo que pasa en la calle sin ser visto.

Frankley adoptó el único partido prudente que se le ofrecía. Se desabrochó el abrigo y cogiendo por la extremidad el largo tallo de la flor de té lo deslizó por el ojal de la solapa de la americana. Hecho esto, se cerró nuevamente el gabán, abotonándoselo, y prosiguió su camino a buen paso.

El aspecto de las calles no era ya tan pintoresco y tan lindo como por la mañana. El sol con su calor había ido derritiendo la escarcha, fundiendo las caprichosas estalactitas que pendían de las ramas de los árboles, y la capa de nieve blanquísima e impoluta comenzaba a convertirse con el deshielo en otra capa sucia, grisácea, de lodo. Pero el cielo se había vestido su manto azul y el aire olía bien; el mes de febrero, aunque invernal, se complace muchas veces en ser nuncio de la primavera, en hacernos soñar con la proximidad de la más bella estación del año, en que florecen los hinchados botones en las plantas y en los árboles y las ilusiones y esperanzas en los corazones de los hombres.

—¿Y si fuese a Cambridge a hacerle una visita, como lo prometí, a mi viejo maestro el señor Bright;—se propuso Horacio respirando a pleno pulmón aquel aire impregnado de embriagadores aromas.

Descendió la calle hasta el final apresurando el paso, subió a un tranvía que pasaba por allí en aquel momento y acomodándose en uno de los asientos del interior del vehículo se dejó transportar hacia la ciudad universitaria la cabeza inclinada sobre el pecho, como si alguna idea trascendental, como si algún grave pensamiento se ofreciese a su meditación. En realidad Horacio no pensaba en nada; con las manos hundidas en los bolsillos del gabán se dejaba acariciar por esa suave impresión del hombre que se siente casi feliz. Se decía que era joven y que la vida es bella, y la juventud y la vida son dos goces exquisitos para quien sabe apreciarlos.

IX

Situada a mayor altura que Boston y más expuesta, por lo tanto, a los vientos la pequeña ciudad de Cambridge, se apareció a los ojos del arquitecto encapuchada de nieve todavía, de una nieve compacta y dura, cuya blancura virginal se extendía por las praderas de los parques, por los jardines de los hotelitos coquetones y por las calles rectas, tiradas a cordel, sin que nada manchara su nitidez; las ramas de los árboles se asemejaban, besadas por los rayos solares, a plumeros de diamantes refulgentes. Con alegre y decidido paso Horacio atravesó varias avenidas y fué a llamar a la puerta de la modesta, pero risueña, casita del señor Bright.

La fiel criada que acudió a abrirle, una viejecita sarmentosa que hacía muchos años que prestaba sus servicios domésticos a la familia del sabio matemático, le introdujo sin vacilar en el gabinete de estudio del profesor su amo.

Sentada cerca de la ventana para tener más luz, inclinada sobre una mesita baja, Ella se dedicaba a pintar delicados y caprichosos arabescos en la superficie de un panzudo jarrón de porcelana fina, sirviéndose de un pincel de afiladísima punta que, manejado por la experta mano de la muchacha, iba y venía con una seguridad y una elegancia verdaderamente sorprendentes. Embebida en su tarea, ajena a todo lo que no fuera su labor la gentil artista, hacía inadvertidamente mil lindos mohines que imprimían a su rostro un encanto seductor, y como si con ello consiguiera reconcentrar aun más su atención sobre el trabajo que estaba realizando, sacaba la punta de la lengua o se mordía nerviosamente los labios con sus dientecillos diminutos y blancos que, destacándose sobre el rojo de la boca, daban la sensación de una sarta de perlas colocada en el fondo de un estuche de raso.

—Buenos días, maestro, y perdón ante todo. ¿Es importuna la visita? ¿Les molesto?... ¡Con franqueza!...

—No, en absoluto, mi joven amigo—replicó con su hilito de voz míster Bright dejando sobre la mesa el libro que leía—. Usted no nos importuna nunca ni puede molestarnos, porque le recebimos como a persona de la familia.

Después, respondiendo a la muda interrogación que formulaba Horacio mirando a la joven pintora, añadió:

—Tampoco a mi hija le molesta su visita, se lo aseguro. A Ella no la molesta nada.

—¡Nada!—repitió asintiendo a lo que acababa de decir su padre miss Bright, cuyo rostro iluminó una alegre sonrisa de satisfacción.

La muchacha estaba un poco demacrada y tenía una expresión de fatiga en la actitud de su persona toda, que Frankley no advirtió el día en que la viera por última vez. Ahora el joven pudo notarlo a simple vista, aun sin tomarse el trabajo de estudiar el lindo rostro de la hija del sabio.

¿Qué necesidad tenía, además, de estudiarlo? Se estudian las fisonomías impenetrables cuya expresión puede constituir un problema; pero una cara que retrata fielmente, exactamente, los sentimientos que salen del corazón y que formulan los labios, no es nunca un misterio, excepto cuando la boca es parca en palabras.

Ella no hablaba mucho, era cierto, pero en cambio sus ojos pregonaban a los cuatro vientos sin hipocresía ni mixtificaciones cuanto había en su alma serena y bienhechora. Horacio la miraba con frecuencia, saboreando ese íntimo placer que nos proporciona la contemplación de las cosas bellas y agradables, pero no sentía la necesidad de escrutar, de inquirir en aquel rostro angelical, ingenuo, transparente, que era para él como un libro siempre abierto y en cuyas páginas podía leer con toda facilidad sin más que proponérselo.

—Está usted pálida, Ella—dijo Frankley dirigiéndose a la muchacha con voz, más que solícita, acariciadora, en la que se advertía un eco de conmiseración.

—¡Oh, no es nada; me siento completamente bien! —contestó Ella con naturalidad dejando el pequeño pincel que tenía en la mano y cogiendo otro aún menor, casi microscópico—. Es que la pobre mamá lleva unos días que duerme muy poco y como por las noches tengo que cuidar de ella por si necesita algo...

Horacio pensó que si la madre dormía poco, la hija acaso no durmiese nada, y estuvo a punto de expresar sus temores, diciéndolo como lo sentía, pero se contuvo y permaneció silencioso. Aun sin haberse propuesto conocer a fondo a Ella Bright, había podido adivinar que se sentía herida en su modestia, que le desagradaba que se ocuparan demasiado de su persona.

—¡Qué rosa más linda lleva usted en el ojal, se-

(Continuará.)