PRECIOS DE SUSCRIPCION
MADRID ..... 2,50 pesetas al mes
PROVINCIAS ..... 9,00 ptas. trimestre
PAGO ADELANTADO FRANQUEO CONCERTADO

EL DEBATE

EL TIEMPO (Servicio Meteorológico Oficial).—Probable para hoy: Vientos flojos de dirección variable y buen tiempo. Temperatura: máxima del viernes, 34 grados en Sevilla; mínima de ayer, 7 grados en Burgos. En Madrid: máxima de ayer, 25,4 grados; mínima, 14,4 grados.

MADRID.—Año XVII.—Núm. 5.593 * Domingo 19 de junio de 1927 CINCO EDICIONES DIARIAS Apartado 466.—Red. y Admón. COLEGIATA, 7. Teléfonos 11.194 y 11.195.

Los socialistas y la escuela libre

El problema escolar constituye en todo momento el punto más sensible de la política belga. Es cierto que después de la guerra recayó sobre él un acuerdo unánime de los partidos, según el cual los maestros libres recibirían del Estado en lo sucesivo un trato igual al que recibieran los maestros oficiales. Los socialistas y los liberales abandonaban de esta manera su vieja posición de combate. Renunciaban en absoluto a un exclusivismo que todavía en 1914 les llevaba a prorrumpir en gritos de indignación contra toda ayuda oficial a las escuelas «congregacionistas». Pero desde esa retirada general que los católicos han registrado como un acontecimiento de importancia, pero que no celebraron como un triunfo, subsiste un malestar en los antiguos partidos anticlericales. Tanto del lado liberal como del socialista, el viejo sectarismo de otros tiempos importuna y agita con sus accesos de fiebre y sus períodos de calma. Nunca se sabe con toda exactitud si es que ese anticlericalismo va a morir o a revivir.

Precisamente a continuación de uno de esos sobresaltos se ha reunido el Congreso anual del partido socialista. Durante mucho tiempo habían esquivado los jefes del partido un debate que constituía para ellos un peligro personal. Pero la corriente ha terminado por desbordarlos. Vandervelde y Huysmans se han visto obligados a someter a sus mandantes el balance de su política escolar.

En las deliberaciones del Congreso, una cosa resalta ante todo: que el principio de justicia y las ideas de libertad impresionan mucho menos al partido socialista que el interés electoral. Diversas veces he señalado en estas crónicas que toda su táctica obedece al deseo de conquistar en plazo próximo la mayoría parlamentaria. La habitual moderación de nuestros socialistas no tiene otra explicación, y su alejamiento de los extremismos obedece a la misma causa. Ensanchar el bloque electoral hacia el centro y hacia la derecha, sin perder, no obstante, su carácter de extrema izquierda; he aquí la táctica a que se ajusta esta constante actitud de los socialistas. Una nueva prueba de esta política de lenta penetración la ofrece el debate socialista en materia escolar. ¿Cuál es el argumento que han esgrimido los jefes responsables del partido para confundir a los recalcitrantes? ¿La libertad de los padres de familia? De ningún modo. El reconocimiento de ese derecho que en el fondo proporciona a los subsidios toda su razón de ser no ha apuntado en sus palabras más que de una manera incidental. La razón decisiva para ellos es que entre los electores socialistas se encuentra un gran número de creyentes, y que hay que conservar a todo trance esa ventajosa recluta. Precisamente la disputa doméstica de los socialistas se realizó entre Flandes y Valonia. El obrero valón, que ha sufrido durante muchas generaciones la influencia irreligiosa, está profundamente descristianizado. No siente ninguna inclinación hacia la enseñanza religiosa, y la escuela laica no le repugna. Pero no ocurre lo mismo con el obrero flamenco, cuya existencia se desliza dentro de un medio creyente y practicante. En Flandes una fe muy viva, muy sincera, hace que el mismo respeto humano de los tibios empuje al pueblo hacia la religión, mientras que en Valonia, donde el liberalismo volteriano reina desde hace un siglo en las ciudades, por el contrario, el respeto humano aparta al pueblo de la Iglesia.

Cuando, pues, el diputado Fischer exclamó en el Congreso: «Hay doscientos cincuenta mil flamencos representados», esta simple cifra produjo una profunda impresión en la Asamblea. Se pensó entonces en esos doscientos cincuenta mil inscritos en el partido, y también en sus mujeres y en sus allegados, y se comprendía que una amenaza a la libertad escolar desplazaría hacia el partido católico una gran parte de esos adheridos condicionales. Vandervelde, por su parte, manifestó que todavía tiene esperanza en la posibilidad de su sueño querido, una coalición entre socialistas y demócratas cristianos, y dijo, replicando a un orador que se había expresado en tonos demasiado violentos: «Si retiráis los subsidios, habréis reconstituído la unidad del partido católico.» El ministro de las Ciencias y las Artes, Camilo Huysmans, fué el que adoptó la actitud más acomodaticia, porque se adhirió a la igualdad escolar por el principio mismo... Aunque no faltan quienes opinan que se trata sólo de una estratagema a cuyo abrigo prepara el ministro el establecimiento de la escuela única.

El Congreso no se ha pronunciado. La candente cuestión quedó hábilmente diferida para que la resuelvan las Federaciones regionales, si bien la mayoría de los asambleístas parecía dispuesta al mantenimiento de los subsidios.

Pero esto contiene para los católicos una seria lección. Ya no pueden tener ninguna duda acerca de lo precario que es el estatuto de la escuela libre en Bélgica, y conocen también el valor que tiene su unión, pues para impedirla los socialistas no tienen inconveniente en omitir en su programa principio tan tradicional en ellos como el estatismo escolar.

Giovanni HOYOIS

Bruselas, junio, 1927.

DEL COLOR DE MI CRISTAL

La verdadera hora de verano

—De un momento a otro va a empezar el calor; pero el calor en serio.

—Pronostica usted mejor que el Observatorio.

—¿Y qué haremos entonces?

—Sudar y beber horchata.

—¿No se le ocurre otra cosa?

—A mí, no.

—¡Qué pobreza de inventiva!

—Socórrame usted con alguna idea.

—No tengo inconveniente. Se me ha ocurrido una, merced a la cual, según mi parecer, podremos pasar el verano con menos incomodidades.

—¿De qué se trata?

—De una cosa muy sencilla; otro arreglillo del reloj.

—No fastidie usted: estamos tomando al reloj en broma, obligándole a señalar las horas como a nosotros nos da la gana y acabará enfadándose.

—Hasta hoy no se ha enfadado aunque lo han hecho adelantar. Confío en que mi reforma también la recibirá con paciencia.

—Explíquela usted.

—Todos estamos conformes en que el verano sería más tolerable haciendo la vida de noche.

—Mucha gente la hace.

—Pero a costa de su resistencia física; porque trabajar de día y no dormir de noche por tomar el fresco, combinado con la mucha agua y los muchos pepinos, desmejora notablemente.

—Eso sí.

—Lo mejor es organizar para todos la actividad nocturna y el descanso de día. ¿Cómo? De la manera más simple: con un nuevo toque a las manecillas del reloj. Supóngase una esfera con el horario oficial.

—Sí; el de veinticuatro horas.

—Justamente; la hora cero, principio artificial del día, es a media noche. Se cogen las manecillas, se las empuja haciéndoles recorrer la mitad de su camino... y ya está todo hecho: transformada la vida y aliviado el veraneante. La hora cero será a mediodía; las doce a media noche. Ya no hay sino dejar que todo se haga a las horas que están marcadas actualmente. Hablando en el lenguaje del reloj antiguo, a las ocho de la noche se abrirán los talleres, a las nueve las oficinas, a las diez los comercios. Con la fresca brisa del amanecer terminarán los trabajos y empezarán los paseos y las diversiones. ¿Qué inconveniente hay en que los teatros funcionen de seis a once de la mañana? Y el que quiera prolongar todavía la noche, no tiene más que meterse en el cine. A las doce, todo el mundo a dormir, retirada de los tranvías, cese de la circulación...

—Y salida de los serenos.

—Exacto. Volviendo a los tiempos antiguos se puede hacer que canten la hora con indicación referente al estado atmosférico: «¡Las tres y media... y ardiendo! ¡Las seis y cuarenta grados!»

—¿Y el gasto de luz?

—Para los serenos ninguno: ahorro del farol.

—Digo para los demás.

—El alumbrado público ha de estar encendido las mismas horas que hoy.

—¿Pero las casas, las oficinas, los talleres, los comercios?

—No se apure: subirán los precios de todo.

—¡No ha dicho usted nada!

—¿Y qué? El aumento temporal en el coste de la vida será siempre mucho menor que el gasto de un veraneo en el extrarradio. Al menos estará usted en su casa y no tendrá que ir a ninguna parte a hacer de ave de paso, de ésas que reciben los cañazos en el bolsillo.

—¡Quién sabe si tiene usted razón!

—No lo dude. Por mucho que importe el exceso de luz y sus consecuencias en los precios, nunca será tanto como el alquiler de un hotelillo en cualquier barranco de la Sierra. ¡Ah, Madrid! ¡Lo que podría ser Madrid durante la canícula si se hiciera este facilísimo cambio en el reloj!

—¡Perderíamos las verbenas!

—¿Por qué? ¡Las verbenas de madrugada! Comprenderá usted que en las verbenas lo de menos son los farolillos, que es lo único que se perdería. Nuevas horas, nuevas costumbres. Ya nos adaptaríamos.

—Es posible.

—No me harán caso; pero si me lo hicieran, ¡qué novedad tan grande y tan simpática! Y acaso, acaso...

—¿Qué?

—¿No dicen que hace poco se erigió en Inglaterra una estatua al que tuvo la idea de adelantar el reloj una hora? ¡Pues yo adelanto mucho más! Acaso hubiera por ahí una estatuilla de sobra para este humilde arbitrista...

Tirso MEDINA

Se prepara la reforma tributaria en Chile

SANTIAGO DE CHILE, 17.—Toda la Prensa insiste estos días en la necesidad de que se someta por el Parlamento a una revisión el sistema tributario, que ha dejado de estar en consonancia con las necesidades fiscales y la naturaleza de los impuestos.

Asamblea Nacional contra la pública inmoralidad

EN MADRID, EN NOVIEMBRE

Temas principales: Pornografía, natalidad, cinematógrafo.

Serán invitados cuantos centros o instituciones tengan conexión con la defensa de la moralidad

En el Centro de Defensa Social se reunieron ayer los miembros de la Junta de la Liga contra la pública inmoralidad de Madrid y los representantes de las entidades similares de Barcelona y Valencia. Se acordó celebrar en noviembre, durante las fiestas del jubileo de la Adoración Nocturna, una Asamblea nacional contra la pública inmoralidad.

A esta magna Asamblea serán invitadas las Acción Católica Española, las Ligas contra la Inmoralidad, Asociaciones de Padres de Familia, los miembros de las Academias de Medicina, Ciencias Morales y Políticas y Jurisprudencia, y todos aquellos centros o instituciones cuyos fines religiosos, culturales o sociales tengan conexión con la defensa de la moralidad.

El señor Menéndez, vicepresidente de la Liga Valenciana, a la que corresponde principalmente la iniciativa de esta Asamblea, expuso los fines de la misma. Dijo que, entre otros, se tiene el propósito de ejercer una acción intensa cerca del Gobierno, porque nosotros —dijo—podremos combatir en parte los efectos del mal; pero para atacar las causas en su raíz es menester la intervención gubernativa.

Luego se trató de la amplitud con que se ha de tratar en la Asamblea el complejo problema de la inmoralidad, y prevaleció la idea de que, sin perjuicio de abarcar sucintamente toda la cuestión, se estudien de un modo especial los temas acerca de la pornografía, la natalidad y el cinematógrafo. Las ponencias han de versar, por tanto, sobre estos tres asuntos. Los puntos que se han de estudiar en el primero los señalará la Liga de Valencia; los del segundo y tercero, la de Barcelona, y la de Madrid se ocupará del problema en su aspecto amplio y general. Habrá tres sobre pornografía y otros tres sobre cinematógrafo, natalidad e inmoralidad en toda su amplitud.

Se estudió también el aspecto económico de la Asamblea. La Liga Valenciana garantiza una aportación de tres mil pesetas. Se procurará allegar más recursos con aportaciones de las diferentes entidades y particulares a quienes afecta esta cuestión trascendentalísima.

El señor Canals, representante de Barcelona, habló de la labor realizada allí por la Liga en cuanto al cinematógrafo, y dijo que en este aspecto, con la censura allí establecida, se ha logrado, si no llegar al límite de la perfección, sí, al menos, a atenuar bastante el mal. Allí ejerce la censura de películas la Junta de Protección a la Infancia, asesorada por los representantes de la Liga contra la inmoralidad y de la Liga contra la mortalidad infantil. Se suprimen numerosos pasajes de muchas películas, y aun se llega a la supresión total de éstas en algunos casos. Pero esta labor resulta en gran parte ineficaz, porque en Madrid la censura de películas aprueba todo, hasta el punto de no haber encontrado el señor Casals una sola hoja de censura con observaciones. Es claro que esto nos quita fuerza. Para acabar con este estado de cosas se acordó visitar a las autoridades gubernativas de Madrid.

Los representantes de Valencia dieron cuenta de que, como el resultado de la acción decidida y constante de la Liga, han dejado de ver la luz pública algunas publicaciones pornográficas de las más peligrosas, si bien quedan algunas con las que es muy difícil luchar.

Por último se acordó que sea la Liga de Madrid la que, con la cooperación de la Legión Católica, se encargue de organizar la Asamblea de noviembre, promoviendo al efecto una intensa campaña.

Asistieron a la reunión, entre otros, los señores Jarabo y Lama, presidente y secretario, respectivamente, de la Liga madrileña; Alcocer, Grinda, Del Valle, Solano, López Dóriga, Del Corral, Belda y señorita Perales, vocales; el presidente de la Acción Católica Española, señor Vegas; el presidente y vicepresidente de la de Valencia, señores Monforte y Menéndez.

Chang-So-Lin prometió pagar los atrasos

Se debía nueve meses a las tropas de Chantung

PEKIN, 18.—Se ha hecho la proclamación solemne del Chang-So-Lin como dictador y generalísimo de todas las fuerzas chinas del Norte. El Cuerpo diplomático no asistió a la ceremonia para evitar toda apariencia de reconocimiento al nuevo Gobierno, pero puede decirse que lo reconoció de modo oficioso asistiendo a un té ofrecido dos horas después en los salones del ministerio de Negocios Extranjeros.

Todos los generales que tienen mando en Chantung que rodean Pekín han salido para su puestos. Parece que el argumento decisivo de Chang-So-Lin ha sido prometer a esos ejércitos el pago de cinco meses de los nueve que se les adeuda.—*E. D.*

EL AVANCE NACIONALISTA

LONDRES, 18.—Telegrafían de Changai al «Times» que el cuartel general de las tropas sudistas da cuenta de que éstas siguen avanzando, a pesar de la resistencia opuesta por las fuerzas del ejército del Norte.

Nombre siempre EL DEBATE al dirigirse a sus anunciantes

Mañana empezará la Conferencia Coolidge

Inglaterra quiere disminuir también el tonelaje de los acorazados

GINEBRA, 18.—La sesión de apertura de la conferencia del desarme naval se celebrará el lunes, a las tres de la tarde. Estaba anunciada para las cuatro, pero se ha adelantado la hora en consideración a la Prensa, que no tendría tiempo de transmitir el discurso de apertura del delegado yanqui Gibson. Los que con más insistencia han solicitado esa modificación del horario han sido los periodistas americanos, que si la Conferencia empieza a las tres creen tener tiempo de enviar a los periódicos de la noche todo o parte del discurso.

Las proposiciones inglesas

El delegado inglés Bridgeman ha declarado antes de salir de Londres que Inglaterra piensa plantear si le parece conveniente, el problema del desarme naval en toda su extensión.

Hizo notar que cuando se aceptó la invitación de Coolidge para la Conferencia de Ginebra se hizo con la reserva de que la discusión podría alcanzar a los acorazados, aunque éstos estén comprendidos en las estipulaciones del acuerdo de Wáshington de 1921.

Se asegura que Inglaterra propondrá la reducción del tonelaje en la siguiente forma: Cruceros ligeros de 10.000 a 6.000 toneladas; acorazados de 35.000 a 25.000 toneladas; submarinos serán reducidos en números y se convertirán en guardacostas.

La opinión de los japoneses

Kobayashi, jefe de la Marina japonesa, ha declarado que la delegación de su país no ha traído ningún anteproyecto, pero que espera que no prospere la proporción de 5, 5, 3, establecida para los acorazados en la Conferencia de Wáshington y que ahora se trata de hacer extensiva a los buques ligeros. El Japón tiene necesidad de desplazar numerosos buques auxiliares a puntos distintos.

También espera que se respete la libertad de comunicaciones marítimas.

Terminó diciendo que su Gobierno ha enviado a los representantes animados del mejor espíritu.

LO QUE PROPONDRA EE. UU.

WASHINGTON, 18.—Hoy se ha conocido la proposición que hará la Comisión naval en la Conferencia del desarme. En dicha proposición se opone Norteamérica a la reducción de tonelaje en los acorazados.

Se anuncia un vuelo de Berlín a Nueva York

El teniente inglés Carr salió para la India, pero por avería sólo pudo recorrer ciento veinticinco kilómetros

BERLIN, 18.—El *Berliner Tageblat* anuncia que el aviador alemán Koennecke, considerado como el mejor piloto de Lufthansa, saldrá entre el 15 y el 25 del próximo mes de julio, para hacer la travesía Berlín-Nueva York y San Francisco.

ACCIDENTE A CARR

LONDRES, 18.—Por segunda vez una avería en el motor ha obligado a los aviadores ingleses a suspender su vuelo hacia la India, con la intención de batir el record mundial de distancia.

Habían salido del aeródromo de Cranwell a las doce y cuarto de la tarde, y cuando llevaban recorridos 125 kilómetros se dieron cuenta de que el depósito de aceite se había roto. Afortunadamente pudieron aterrizar sin novedad.

Como la avería no es de importancia, es probable que reanuden el vuelo el lunes. Tripulan el aparato los tenientes Can y Mackworth.

OTRO INTENTO DE COSTE

PARIS, 18.—Los aviadores franceses Coste y Rignet se proponen emprender en la próxima semana un vuelo con el fin de arrebatar el raid de duración a Lindbergh y Chamberlin. El aparato que emprenderá el vuelo está dotado de un motor Hispano-Suiza 600 H. P., y en las pruebas realizadas ha permanecido en el aire noventa horas.

EL VUELO A HAWAI

LONDRES, 18.—Comunican de San Antonio de California a la Agencia Reuter que el proyectado raid desde San Francisco a las islas de Hawai intentará realizarlo un aviador militar, que piensa salir antes del 15 de junio. Los ensayos preliminares del aparato se harán en San Diego.

LINEA AEREA URUGUAYA

MONTEVIDEO, 18.—Se ha firmado un Convenio entre el Gobierno uruguayo y la Empresa Latecoére para la creación de una línea postal aérea en el país, la cual será más tarde llevada hasta Santiago y Valparaíso.

EL «ARGOS» NO SE HA HUNDIDO

LISBOA 18.—El «Argos» no se ha hundido. Ha aparecido en la playa de la isla Nayacare, al Norte del Brasil. El aparato será desmontado y conducido a Belem.—*Correia Marques.*

Otra conferencia angloalemana en Ginebra

Parece que no hubo acuerdo ni sobre la reducción de efectivos en el Rhin ni sobre Rusia

GINEBRA, 18.—Después de entrevistarse nuevamente con Stresemann, sir Austen Chamberlain saldrá de Ginebra con dirección a Brides les Bairis, donde continuará su cura.

Stresemann saldrá mañana por la mañana para Berlín, y el lunes se reunirá el Consejo de Imperio para escuchar el informe del ministro sobre las conversaciones habidas con motivo de la reunión de Ginebra.

ALEMANIA Y LAS COLONIAS

GINEBRA, 18.—Se dice que en las conversaciones oficiosas entre los delegados de las grandes potencias celebradas en esta población, se ha prometido a Alemania un puesto en la Comisión de mandatos. En cambio, se asegura que respecto a la reducción de efectivos en el Rhin, no se ha llegado a ningún acuerdo.

Por otra parte, se desmiente que en las conferencias celebradas se haya acordado ninguna medida especial contra Rusia y contra la propaganda de la Internacional comunista.

* * *

LONDRES, 18.—Un periódico londinense resalta los esfuerzos hechos por Chamberlain en Ginebra para la constitución de un bloque antisoviético.

Refiriéndose al mismo asunto la «Ivestia», de Moscú, dice que debe ser vigilada la actitud de Alemania, a la que hasta ahora no han prestado la debida atención ni el Gobierno ni la Prensa soviética.

ALEMANIA DESCONTENTA

BERLIN, 18.—La «Gaceta General», de Alemania, cuya política es algunas ocasiones análoga a la del Gobierno, dice hoy acres censuras a los miembros del Gabinete Poincaré, y muy especialmente a Briand, a quien culpa de falta de decisión e iniciativa. Termina diciendo que en los momentos actuales no se puede gobernar sólo con bellas palabras, pues son más necesarios que nunca los hechos.

* * *

Los comunicados oficiales de la reunión de Ginebra invitan al optimismo. Nos reefrimos, naturalmente, a las conferencias celebradas por Briand, Stresemann, Chamberlain y Scialoja. Poco se ha sabido de acuerdos tomados en ellas, especialmente sobre el problema que mejor podían resolver: las relaciones francoalemanas. Pero con rara unanimidad las personalidades oficiales, los informadores oficiosos y hasta los más perturbadores reporteros, convienen en que los ministros de Negocios Extranjeros de Francia y Alemania han llegado a un acuerdo sobre problemas que discutían.

Toda la política francoalemana gira ahora alrededor de una sola cuestión: la ocupación renana. Quedan todavía dos zonas ocupadas. La primera zona (Colonia) fué evacuada el año pasado. La segunda zona (Coblenza) debe quedar libre en 1930 y la tercera zona (Maguncia y Kelh) será abandonada en 1935. Pero, según parece, no se ha hablado de anticipar la evacuación, sino solamente de reducir los efectivos. Y los alemanes han presentado—hace ya tiempo—un argumento técnico de fuerza innegable. Antes de la guerra—dicen—frente al enemigo armado, el Estado Mayor alemán tenía 45.000 hombres en la región que ahora ocupan los aliados. ¿Qué necesidad tienen estos de 70.000 hombres para hacer frente a una nación desarmada?

El argumento tiene fuerza, desde luego, pero como hemos dicho, sólo desde el punto de vista militar, que no es el del Tratado de Versalles. La ocupación renana es, en el Tratado, una garantía de ejecución, no una medida estratégica. Por eso hay que discutirla desde el punto de vista político. Francia puede replicar que la ocupación ha quedado reducida a la presencia de los soldados. Las medidas restrictivas de la soberanía alemana se han suavizado o han desaparecido casi por completo.

Con todo, la presencia de soldados extranjeros es difícil de soportar para el legítimo orgullo de cualquier nación. Se comprende que Alemania quiera suprimirla. Lo que no se comprende tan bien es que Francia se obstine en mantenerla. No decimos que deba renunciar graciosamente al derecho que le concede el Tratado de Versalles. Pero si ha de obtener alguna ventaja de esa renuncia es preciso que negocie pronto, tanto más, cuanto que las decisiones recientes sobre desarme y el funcionamiento del plan Dawes privan prozablemente a Francia de todo pretexto para prolongar la ocupación.

Si Alemania está dispuesta a ofrecer cinco por el abandono de las regiones renanas en 1927, es evidente que sólo ofrecen tres o dos, cuando esté próximo a expirar el plazo de ocupación de la primera zona y sus ofertas se reducirán a cero cuando esté cercana la fecha de 1935. No se exagera si se dice que en este problema coinciden el interés de Francia, el de Alemania y el de la paz. Si los nacionalistas de los dos países quisieran callarse un año, el problema se resolvería casi seguramente muy pronto. No nos extraña que los ministros estén de acuerdo. Las dificultades están en Berlín y en París.

Los delegados de las grandes potencias han hablado también de Rusia y de Albania. Por lo que se refiere a la primera, parece que la conversación versó más bien sobre el comunismo, como doctrina y como escuela de propaganda, que sobre el peligro de un conflicto con la nación rusa. En cuanto a Albania, ya hemos hecho resalar las dificultades de la solución indicada.

Ocurre en esta ruptura entre Belgrado y Tirana, que la razón—o la sinrazón—se reparte por igual. Los dos Gobiernos presentan argumentos estimables.

Las grandes potencias quieren, según parece, que a un tiempo retire Yugoeslavia las frases duras y liberte Albania al intérprete detenido. Lo mismo da. Se resuelva o no se resuelva este incidente, las causas del malestar adriático tienen otro origen.

R. L.

Choca un tren en Rusia

MOSCU, 18.—A causa de un error de agujas, el tren de viajeros de Moscú a Sebastopol chocó violentamente con un paratopes, resultando 23 heridos, de los cuales, seis de suma gravedad.

Se habla de nuevas exigencias rusas

Parece que quieren revisar el proceso contra el asesino de Wogkoff

La pena ha sido ligera

ROMA, 18.—Según los periódicos, Rusia exigirá a Polonia la revisión del proceso contra Boris Kowerda, el asesino del encargado de Negocios de Rusia en Varsovia, Wojkoff.

Se asegura también que el Gbierno soviético no nombrará el sustituto de Wojkoff en Varsovia como protesta por la pena impuesta a Kowerda, que juzga mínima, y, por tanto, insuficiente. Por esto considera que la vida del representante ruso en Polonia no está suficientemente garantizada.

Circula el rumor de que Litvinof ha declarado al ministro de Polonia en esta capital que si se reduce la sentencia contra Kowerda se acarrearían graves complicaciones entre ambos países.

CHICHERIN A MOSCU

BERLIN, 18.—Chicherín salió de Berlín anoche con dirección a Moscú.

NO HUBO ADVERTENCIA ALEMANA

BERLIN, 8.—Varios periódicos, entre ellos la oficiosa *Taeglische Rundschau*, dicen que, en contra de lo asegurado en ciertas informaciones, Alemania, en las conversaciones que acaba de tener con Rusia, se ha limitado a poner a ésta al corriente de las cuestiones que interesan a ambas potencias y a exponerle sus impresiones sobre las deliberaciones de Ginebra.

No es cierto—añaden—que Alemania hiciera a Rusia advertencia alguna relacionada con el bolchevismo.

¡HENRY FORD QUERIA ASESINAR A CHICHERIN!

NAUEN, 18.—El Gobierno ruso, en su respuesta a Finlandia, ha negado que el coronel Elvengren, uno de los 20 detenidos fusilados recientemente bajo la acusación de espionaje, pero en realidad como represalia por el asesinato de Wojkoff, fuese súbdito finlandés.

Según la nota rusa Elvengren era súbdito ruso y así lo declaró en el proceso.

Además, telegrafían de Moscú que Elvengren, ejecutado estos días, declaró hallarse en contacto con el industrial norteamericano Henry Ford, para la realización de un complot cuyo fin era asesinar a Chicherín, durante su reciente estancia en Francia.

SIGUEN LOS FUSILAMIENTOS

MOSCU, 18.—Dos espías polacos llamados Kinypinski y Verjbovitch, que pasaron ilegalmente la frontera de Ukrania, en otoño de 1926, con objeto de asesinar a varios miembros del Gobierno de dicho país, han sido ejecutados después de juzgados sumarísimamente.

RECTIFICACIONES RUSAS

PARIS, 18.—La Agencia oficial de los soviets desmiente categóricamente las noticias y rumores que han circulado acerca de las detenciones en Moscú de cinco alemanes.

A pesar de ello, en Berlín se asegura que los cinco alemanes fueron hechs prisioneros cuando se hallaban en el hotel Savoia, acusándolos de espías. También se dice que el comunista alemán Arnold Dobber, que fué enviado por el partido como intérprete a Moscú, fué fusilado, acusado también de espionaje.

Nuevo Vicario general castrense argentino

BUENOS AIRES, 18.—El Obispo argentino monseñor Copallo ha sido nombrado Vicario general castrense.

Indice-resumen

Por la Prensa extranjera..... **Pág. 2**
Deportes ..... **Pág. 4**
Cinematógrafos y teatros..... **Pág. 4**
La vida en Madrid..... **Pág. 5**
De sociedad, por «El Abate Faria» ..... **Pág. 5**
Bolsas y mercados..... **Pág. 6**
Al margen de una polémica (La idea del milagro), por Salvador Minguijón..... **Pág. 8**
Chinitas, por «Viesmo»..... **Pág. 8**
La propiedad intelectual en Portugal, por Nicolás González Ruiz..... **Pág. 8**
El que no podía amar (folletín), por Henry Gréville..... **Pág. 8**

MADRID.—Hoy se clausurará el Congreso Franciscano; se han adherido 42.700 terciarios portugueses **(página 3)**. Actos del Congreso de la Prensa Latina, que se reunirá el 1 de julio.—Llegó el General de los Redentoristas.—Se constituye la Unión Intelectual Española.—La claraboya de la Biblioteca Nacional será reparada.—Reparto de premios en el Asilo de las Mercedes **(página 5)**.

PROVINCIAS.—Ha quedado resuelto el conflicto del arte textil en Barcelona.—El Ecuador y Uruguay a la Exposición Iberoamericana.—Otra víctima de la explosión en Sagunto.—Nueve heridos por un vuelco de «auto» en Alcudia (Valencia).—Va a darse gran impulso a las obras del ferrocarril de Noguera a Pallaresa.—Empréstito de 60 millones para obras urbanas en Bilbao **(página 3)**.

EXTRANJERO.—Se dice que Rusia exigirá la revisión del proceso del asesino de Wojkoff y que no nombrará nuevo ministro en Polonia.—Mañana empieza la Conferencia del desarme naval; parece que Inglaterra quiere revisar el acuerdo de Wáshington y los Estados Unidos se oponen.—Hoy saldrá Stresemann de Ginebra; se asegura que Alemania tendrá un puesto en la Comisión de Mandatos coloniales.—Se prepara un vuelo de Berlín a Nueva York; Linbergh ha llegado a San Luis; una avería ha interrumpido el vuelo de Inglaterra a la India **(páginas 1 y 2)**.

LO DEL DIA

Autonomía

Con frecuencia llegan hasta nosotros noticias de ciertos rozamientos producidos entre Ayuntamientos y autoridades gubernativas, por cuestión de fuero y competencia.

No extrañará al Gobierno, perfecto conocedor de estas cuestiones, que nosotros nos coloquemos en principio al lado de los Ayuntamientos. Lo hacemos en primer término porque, de ordinario, quien se encuentra en el orden jerárquico en posición superior tiende, inevitablemente, y a veces de un modo involuntario, a invadir la esfera de acción de los organismos inferiores; y en segundo lugar, porque es preciso reaccionar a todo trance contra la tendencia dominante, herencia del antiguo régimen, a considerar a los Ayuntamientos sometidos en materia administrativa a los gobernadores civiles y sus delegados.

Nos parece esencial este último extremo. Hasta la promulgación del Estatuto municipal, la ley constituía al gobernador civil en superior jerárquico de los Ayuntamientos. La nueva ley autonómica ha echado por tierra ese principio; pero bien sea que las excepcionales circunstancias políticas del momento hayan confinado esa norma al terreno de la teoría, bien que en la conciencia pública no se hayan desarraigado aún los antiguos vicios centralistas, el hecho es que en el camino de la libertad concejil no se ha adelantado todo lo que se debiera.

Tal es el motivo de nuestra insistencia en este tema familiar a los lectores de EL DEBATE. A nuestro entender, la autonomía municipal ha sido una de las más hondas y beneficiosas reformas de la actual situación política. De ahí el ahinco con que procuramos defenderla y afirmarla. De ahí que las demandas de los Ayuntamientos encuentren en nosotros un ánimo dispuesto a darles calor y apoyo.

La obra de un Sindicato

Se halla en Madrid una representación del Sindicato Católico Agrario de Villargordo (Jaén), que viene a solicitar el apoyo del Poder público para llevar a cabo una obra de indiscutible trascendencia social: la adquisición y parcelación entre sus socios de una gran finca existente en el término municipal de dicho pueblo.

No es hoy nuestro propósito examinar a fondo el problema concreto que plantea el Sindicato. Lo que deseamos es recordar la benemérita labor de esta entidad, fundada el año 1919, en los momentos más difíciles de la agitación societaria en Andalucía.

El Sindicato de Villargordo adquirió en la suma de 451.500 pesetas una magnífica finca con 30.000 olivos, propiedad de la Institución de Caridad de los marqueses de Linares. Una vez adquirida, el Sindicato la dividió en 302 parcelas entre sus socios, con tal tino y equidad, que no se produjo una sola protesta. El resultado de la operación, no sólo en el terreno social, sino también en el económico, no pudo ser más satisfactorio. La producción de la finca, que nunca pasó de 30.000 kilos de aceite antes de adquirirla el Sindicato, alcanzó el año último la cifra de 150.000 kilos, lo cual supone quintuplicar el valor de los terrenos.

Los hechos son más elocuentes que los mejores argumentos. Lo que el humilde Sindicato ha logrado en años anteriores es buena prenda de lo que podrá hacer en lo sucesivo, si encuentra ayuda en sus justas pretensiones.

En el Sindicato está representado todo el pueblo. Ricos y pobres, propietarios y braceros, forman un solo bloque, y elevan al Poder público una misma petición. No dudamos de que en las esferas oficiales habrá de ser acogida con cariño. La Dirección de Acción Social Agraria, que con tanto interés estudia estas cuestiones, ha dispensado a los comisionados una afectuosa acogida, que hace concebir fundadas esperanzas de ayuda.

Querían secuestrar a Mary Pickford

Pedirían por su rescate un millón de dólares

NUEVA YORK, 18.—Comunican de Los Angeles que la Policía ha montado una guardia especial para escoltar a Mary Pickford, desde su casa al estudio, por haberse rumoreado que una banda había escogido a esa actriz como la primera víctima de una serie de secuestros. Se aseguraba también que el rescate de Mary Pickford costaría un millón de dólares. Además están amenazadas otras actrices cinematográficas.

La actriz, que tiene ya su guardia personal, no parece muy asustada por el rumor. Declaró que en el estudio se sentía perfectamente segura, porque —dijo—«hay allí bastantes amigos míos para defenderme».—*E. D.*

Parece que el origen del rumor es que un habitante de Beverley Hills, escuchó una conversación a varios individuos, en la que se deducía que se trataba de raptar a Mary.

Hace dos años otros bandoleros pretendieron realizar otro hecho análogo con la citada estrella. La Policía logró averiguar que los bandidos pretendían obtener 100.000 dólares por el rescate.

Tanto Mary como Douglas marchan siempre a su estudio escoltados militarmente. Este último tiene siempre en su domicilio a mano un fusil, para defenderse en todo caso.

De Pinedo habla a "L'Osservatore"

Llevábamos a bordo una imágen de Nuestra Señora de Loreto

Un elogio de los misioneros

ROMA, 18.—Un redactor de *L'Osservatore Romano* ha celebrado una entrevista con De Pinedo, quien ha hecho las siguientes declaraciones:

«En todas las partes donde estuvimos los misioneros y el Clero italiano nos acogieron con la más cariñosa y franca cordialidad. Tenemos que mencionar especialmente a los Salesianos, que en el Brasil realizan una obra maravillosa, tanto entre la juventud como entre los emigrantes

Traemos una impresión agradabilísima, porque pudimos darnos cuenta perfecta de la labor que los misioneros realizan en regiones aisladas todavía de los centros civilizados.

En todas las localidades que hemos visitado encontramos un Clero italiano magnífico, dotado de las mejores cualidades, y que realiza perfectamente su misión de apostolado y de amor.

El aviador recordó con emoción una humilde capilla construída por donativos de pobres pescadores italianos en San Diego (California). Hay en esta ciudad obras admirables.

Aludió después a los solemnes *Tedéums* cantados en muchas poblaciones que visitó, y a los que había asistido una multitud innumerable, casi toda italiana.

El aviador desmiente rotundamente la noticia publicada en algún periódico, diciendo que De Pinedo y sus compañeros habían dicho que se suicidarían si tenían que aterrizar en alguna selva brasileña. «Nunca he dicho eso; solamente afirmé que en el caso aludido estábamos perdidos sin remedio.»

«El nombre del *Santa María* nos ha protegido verdaderamente. A bordo del avión teníamos una imagen de Nuestra Señora de Loreto, que ha presidido y bendecido nuestros trabajos.»—*Daffina.*

BANQUETE EN ROMA

ROMA, 18.—De Pinedo ha rechazado todas las invitaciones de distintas ciudades de Italia, que querían ofrecerle personalmente un homenaje. Parece que no hará más visita sino a D'Annunzio.

Ayer por la noche se celebró en Roma un gran banquete, ofrecido por el ministerio de Aeronáutica a los tripulantes del *Santa María*. Asistieron, además de numerosas personalidades civiles y militares de Italia, los representantes diplomáticos de todos los países sobre los que ha volado el *Santa María*.

A los postres se leyó un mensaje de Mussolini, que empieza elogiando al aviador y a sus compañeros, sigue con la expresión de gratitud a las diversas naciones que recorrió el *Santa María* y termina con las siguientes palabras:

«Ahora se trata nada más de un problema de fabricación, de un problema de máquinas, porque valor y hombres existen, y en ese aspecto, está ya resuelto el problema. Read, Alcock, Sacadura Cabral, Franco, Barros, Lindbergh, Chamberlin y De Pinedo han colocado ya los cimientos de una obra que ha de abrir nuevos horizontes a la civilización.»

Hablaron después los embajadores de Inglaterra y del Brasil, y, por último, De Pinedo dió las gracias por el homenaje que se le tributaba.

El embajador inglés en Roma ha rogado a Mussolini que solicite la autorización del Rey de Italia para conceder al marqués De Pinedo la Gran Cruz Aérea inglesa.—*E. D.*

LINDBERGH EN SAN LUIS

NUEVA YORK, 18.—Lindbergh ha llegado a San Luis después de un vuelo de nueve horas a bordo de su avión. En el aeródromo había unas tres mil personas y dos mil soldados.

Esta escasa afluencia de público se explica primero, por la lluvia torrencial que caía, y en segundo lugar, por las reiteradas advertencias de los periódicos suplicando a la población de San Luis que no acudiera a recibir al avión, para evitar escenas parecidas a las que se desarrollaron en Londres y en París. Por último, no existía certeza respecto al aeródromo de aterrizaje, y así la multitud se dividió.

Por lo demás, en todas las ceremonias realizadas el aviador ha sido aclamado con delirante entusiasmo por una multitud inmensa.—*E. D.*

EL CONDE DE LA VAULX

LE BOURGET, 18.—El conde de La Vaulx, presidente de la Federación Aeronáutica Internacional, llegó ayer por la tarde después de recorrer 14.000 kilómetros por vía aérea y visitar más de 30 ciudades, utilizando en cada país aviones y pilotos de la nación que visitaba.

Durante su viaje, el conde de La Vaulx ha hecho estudios muy interesantes sobre el progreso alcanzado por la aviación en Europa.

UN MOTOR DE 1.250 CABALLOS

NUEVA YORK, 18.—El coronel Lindbergh, antes de partir para San Luis, estuvo viendo un motor construído por la casa Packard. Las características de este motor son: 1.250 HP., que le permitirá desarrollar una velocidad horaria de 350 kilómetros, con 2.700 revoluciones por minuto. Tiene un peso de 230 kilos. Ha sido adquirido, junto con otros tres del mismo tipo, para el departamento de Marina.

Se ocupan las alturas de Buhasem

La posesión de estas crestas facilitará el dominio total de Yebala. El enemigo sufrió en el combate del 16 más de 500 bajas; se han encontrado grupos de más de veinte cadáveres.

(COMUNICADO DE ANOCHE)

Sin novedad en nuestra zona del protectorado.

General en jefe de nuestras tropas comunica lo siguiente:

Aprovechando desconcierto producido por enemigo por el gran quebranto sufrido en el combate del Yebel Alam, a última hora de la tarde de ayer las idas y fuerzas jalifianas, partiendo desde Selglem y Tazarut ocuparon las cotas 1604 y 1660, puestos los más altos de Buhasem, pasando por Dar el Hait, antiguo campamento del Raisuni. Sólo tuvimos doce bajas indígenas, pues el enemigo, desmoralizado, huyó hacia el Ajnas.

La posesión de la cresta del Bhussen facilitará notablemente nuestra progresión hacia el Sur para ir dominando por cotas sucesivas el macizo central de Yebala.

Se reciben informes del duro quebranto sufrido por el enemigo en el combate de Yebel Alam el día 16. Se calculan en 500 las bajas sufridas por los rebeldes, habiendo numerosos muertos y heridos abandonados en la maleza, que están recogiendo nuestras fuerzas, encontrándose montones hasta de 20 cadáveres juntos. En nuestro poder han caído la mayoría de sus familias y ganado que no pudieron recoger.

Como ampliación a noticias de los prisioneros, participo a vuecencia se ha rescatado al soldado del batallón de Africa, 8, José Carrillo de la Rosa y el cadáver del paisano Antonio Maldonado López, que se hallaba también en poder del enemigo.

LA COLONIZACION EN LARACHE

Los trabajos de colonización del Protectorado se inician con verdadera intensidad por el sector de Larache. En breve se adjudicarán en lotes los terrenos susceptibles de explotación.

La Agrícola del Lucus ha comenzado a colonizar una superficie de dos mil hectáreas de terreno.

Para la inmediata explotación de los terrenos se utilizará el tipo de colonización medio para pequeños capitales.

EL CORONEL VALDES A FERNANDO POO Y QUINEA

El jefe de la sección militar de la Dirección de Marruecos, coronel Valdés, marchó anoche a Cádiz, en donde embarcará para Fernando Poo y Guinea.

El coronel Valdés se propone recorrer nuestras posesiones e internarse en el Continente para apreciar varias posibilidades de índole industrial y comercial.

POR LOS DAMNIFICADOS

La suscripción abierta por los damnificados por los temporales en Marruecos ascendía en el día de ayer a la cantidad de 530.823,36 pesetas.

LA OCUPACION DEL YEBEL ALAM

TETUAN, 17 (a las 20,30).—Ayer las columnas de esta zona a las órdenes del general Berenguer y bajo la dirección del alto comisario que desde el miércoles, acompañado de su cuartel general, había establecido el puesto de mando en Meyak Jebit, se realizó la operación proyectada sobre el Yebel Alam hace días, pero diferida para dar un descanso a las fuerzas indígenas, con objeto de que pudiesen celebrar la Pascua mora.

Para llevarla a cabo, se organizaron cuatro columnas mandadas por los coroneles Balmes y Canis y el teniente coronel de la mehalla de Tetuán, Alvarez Coque, con un grupo de enlace mandado por el interventor de la cabila de Beni Ider. Dichas fuerzas se concentraron en el campamento de Ain Grana, Timisar, Bab Aixa y Hamades, respectivamente. La maniobra consistió primero en la formación por las columnas de un polígono cuyas diagonales tenían su punto de intersección en el Yebel Alam. La masa de artillería de las baterías de montaña de las columnas y las de grueso calibre emplazadas en Ain Grana, ziel el Jemis de Beni Aros, Afernum, Telatta, Meyak Jebit y Tisamar, formaron un cinturón de hierro, y arrojaron metralla sobre los objetivos ayudadas por las fuerzas aéreas Estas tenían su núcleo principal en las escuadrillas Bristol, Napier y Potez recientemente llegadas a la zona de Melilla. Todas, así como las baterías de Artillería, tenían la orden expresa de no bombardear el santuario de Muley Abselam, enclavado en el macizo de Yebel Alam, pues el alto comisario respectuoso con las tradiciones musulmanas adoptó todas las medidas para que el santuario donde reposan los santones más prestigiosos de toda Yebala, no sufriese ninguno desperfecto. Así también ordenó que en el asalto a las posiciones no se aproximasen al santuario más fuerzas que las indígenas, con las que marchaban dos familiares de los chorfas alamitas con una ofrenda del Majzén al santuario como muestra de respeto.

La idea fundamental del alto mando en esta operación, consistió en apoderarse al primer empujón de Bab Estah, al sur de Alam, consiguiéndolo rápidamente por el esfuerzo combinado de las columnas Balmes y Canis. El enemigo hizo resistencia en los lugares donde las confidencias señalaban concentraciones y guaridas enemigas. Iniciaron simultáneamente el movimiento los grupos indígenas de Alvarez Coque y los de Beni Ider que avanzaron desde Hamades y Bab Aixa. Llegados a los aduares enemigos, los rebeldes abandonaron el campo al verse acorralados.

A las tres de la tarde se ocupó el co-

A las tres de la tarde se ocupó el comandante Galvis, al mismo tiempo que por el lado contrario de las estribaciones asaltaba el poblado de Sukan la harca de Beni Urriaguel, a las órdenes del comandante López Bravo. El enemigo abandonó varios muertos con armamento.

Después avanzó la columna Balmes que se posesionó del Yebel Alam.

DOS PUESTOS EN BUHASEN

LARACHE, 17 (a las 19).—Se conocen más detalles de la ocupación del Yebel Alam. La columna del coronel Canis que llevaba en guardia a los tabores de Regulares de Ceuta, avanzó desde Timisat. La de Alvarez Coque concentrada en Bab Aixa avanzó por Robalia, subiendo por las crestas del Yebel y la del coronel por Ain Grana.

Durante el bombardeo de la Aviación el piloto comandante Fernández Mulero, que protegía el avance de la columna de Alvarez Coque, fué herido en la cabeza y perdió el conocimiento. Al dejar el mando, el aparato entró en barrena a gran altura, lo que visto por el observador teniente Lloret, cogió las palancas y logró estabilizar el avión y seguir el vuelo a gran altura hasta llegar al Jemis de Beni Aros, donde aterrizó felizmente. Allí dejó al comandante y se elevó nuevamente para regresar al campo de operaciones.

La columna de Varela ocupó las mesetas de Bab Esta y los pasos de Bab Arosa, a las alturas de la montaña que forman el Yebel Alam y Buhacen.

NUEVO VICARIO DE LA ZONA FRANCESA EN MARRUECOS

TANGER, 18.—Ha sido nombrado Vicario apostólico de la zona francesa en Marruecos, monseñor Henry Vieille, antiguo misionero en China y actual procurador de las Misiones de China. Reside en Burdeos, donde será consagrado y vendrá en seguida a tomar posesión de su cargo.

CITOLAX
EL MEJOR LAXANTE

GRAN PEREGRINACION A BILBAO

CON MOTIVO DE LA SOLEMNE INAUGURACION DEL MONUMENTO AL SAGRADO CORAZON DE JESUS

Patrocinada por la Excelentísima Junta de Propaganda

Salida de Madrid en tren especial el 25 de junio. Estancia en Bilbao los días 26, 27 y 28 para asistir a las fiestas de la inauguración. Regreso a Madrid el 29 de junio.

Precios: primera clase, ptas. 265; segunda, ptas. 210, y tercera, ptas. 135, todo comprendido desde Madrid a Madrid. Incorporaciones en Valladolid, Venta de Baños y Burgos, con precios especiales. Inscripciones y detalles en Madrid, Centro de los Luises, Zorrilla, 5; Centro de los Caballeros del Pilar, Isabel la Católica, 12, y Agencia Sommariva, Av. del Conde de Peñalver, 17. Cierre de inscripciones el 22 de junio, a las 7 de la tarde, sin falta.

LA GUERRA EN CHINA

El elemento principal de la guerra en China es la compraventa de soldados

(De *Guerin Meschino*, Milán)

Alude a que los los soldados chinos son mercenarios y... los generales también.

El Obispo de Londres ha perdido el anillo

Notó la falta al terminar un viaje alrededor del mundo

RUGBY, 18.—El Obispo protestante de Londres, doctor Ingrám, que acaba de hacer un viaje alrededor del mundo, se ha dado cuenta, al llegar a Londres, de que había perdido su anillo episcopal.

La última vez que recuerda haberlo ostentado ha sido en Colombo, en la isla de Ceilán. Se ha cablegrafiado al Obispo de esa localidad, pero la contestación ha sido negativa.

El anillo era regalo de varios amigos del Obispo. Se lo ofrecieron cuando fué nombrado para el cargo que ocupa. Materialmente no tiene gran valor.—*E. D.*

Arde un cuartel en la ciudad de Jersey

JERSEY, 18.—Un violentísimo incendio ha destruído la importante armería del cuarto regimiento de Infantería. Las pérdidas se calculan en un millón de dólares.

El voraz elemento ha destruído 40.000 cartuchos. A consecuencia de las explosiones cayó en las cercanías del edificio incendiado una verdadera lluvia de balas. No se tienen noticias de que hayan ocurrido víctimas.

DIABETICOS AGUA Y BALNEARIO
VENTA DEL HOYO
Primero de junio a 30 de septiembre.
PEDIDOS. Apartado 6.—TOLEDO

Elixir Estomacal de Saiz de Carlos
(STOMALIX)
Lo recetan los médicos de las cinco partes del mundo porque quita el dolor, las acedías, las diarreas en niños y adultos, el enfermo come más, digiere mejor y se nutre, curando las enfermedades del
ESTÓMAGO e INTESTINOS
35 AÑOS DE ÉXITO.

EL DEBATE.-Colegiata, 7

POR LA PRENSA EXTRANJERA

... PERO NO POR MI CASA

«Le Temps» señala en un editorial los curiosos escrúpulos legales que se han apoderado de radicales y socialistas. Estos

«bajo el reinado del Cartel, habían perturbado la Hacienda pública de Francia. Ahora bajo el Gobierno de unión nacional se preocupan de si monsieur Poincaré va a comprometerla».

Los escrúpulos se basan en el empréstito de conversión que ha decidido el Gobierno. Los socialistas se preguntan si se respetan los derechos del Banco de Francia, y si se ha pensado en sus deberes. «Le Temps» recuerda que ese Banco de Francia, de cuya salud se preocupan ahora los socialistas, es el mismo Banco de Francia en que el «cartel» «entró a saco», el mismo al que invitaba a «violar sus estatutos y a falsificar sus balances».

Alude a los incidentes ocurridos durante el primer Gobierno Herriot.

GINEBRA

«Le Journal de Genéve» dedica el artículo de fondo a las conversaciones entre Briand y Stresemann. Uno de los extremos importantes es el de la evacuación de las regiones ocupadas por los franceses en Alemania. Al periódico ginebrino le parece que ahora no se llegará a conclusión alguna, pero que estas conversaciones preparan el terreno para que en otoño pueda hablarse de la evacuación de una manera eficaz.

«Stresemann no quiere hablar de la evacuación antes de estar seguro de su negocio desde el punto de vista jurídico. Se sentirá mucho más fuerte... si puede invocar el artículo 431 del Tratado de Versalles sin oírse reprochar alguna falta a las obligaciones del desarme en Alemania. El objeto de la negociación actual es, pues, desbrozar el terreno, a fin de poder hablar útilmente de la evacuación en otoño».

Termina el artículo con la afirmación de que todo lo que puede esperarse de las conversaciones de ahora es un arreglo satisfactorio del problema de las fortificaciones de la frontera oriental alemana y una reducción sensible de los efectivos franceses en Renania.

ITALIA Y RUSIA

El «Corriere della Sera» publica un fondo en el que destaca la serenidad y tranquilidad de Italia frente a la cuestión rusa, en comparación con el desasosiego que manifiestan otras naciones. Francia, sumergida en contiendas parlamentarias y en inquietudes interiores y exteriores, estas últimas sobre todo por lo que a Polonia se refiere. Inglaterra, llena de íntimas tempestades, pese a la solidez de su estructura. Alemania preocupada por razón de proximidad con el foco de disolución. Los mismos Estados Unidos y Japón, alarmados por los sucesos del Extremo Oriente, en los que papel tan importante representan los bolcheviques. En medio de todo esto sobresale un hecho innegable: «Italia serena entre todos.»

El artículo así comenzado prosigue con el siguiente razonamiento: El bolchevismo, como ya parecen afirmar todos los acuerdos, ha sido una vuelta de Rusia hacia el Asia. Los procedimientos asiáticos en el Gobierno, la mentalidad asiática dominándolo todo. Frente a esto, Europa tiene el deber de reaccionar. ¿Cómo? El «Corriere della Sera» no vacila. Prácticamente ha demostrado Italia al mundo la manera de reaccionar contra el bolchevismo. Italia, pues,

«se contenta con ofrecer tranquila un ejemplo: el propio».

LA LLEGADA DEL HEROE

En la Prensa norteamericana se encuentran detalles muy curiosos que revelan mejor que muchas descripciones la importancia que ha tenido el recibimiento hecho por la nación norteamericana a su héroe de estas horas el aviador Lindbergh.

Los periódicos han publicado páginas y páginas de información de la llegada. Uno de ellos dedica al acontecimiento sus 16 primeras planas. Se le han dado a Lindbergh hasta la fecha 20 condecoraciones y dentro de poco va a recibir otras cinco. El número de personas que se unió al cortejo del héroe a su llegada a se calcula en dos millones.

El derroche de «confetti», hojitas volanderas, etcétera, fué tal que los barrenderos retiraron de las calles la noche de la llegada del aviador mil seiscientas toneladas de papel.

¿GALVANOPLASTIA? RECUBRIMIENTOS GALVÁNICOS SOBRE TODA CLASE DE MATERIALES. PATINADOS ARTÍSTICOS. ALGUERÓ È HIJO MALDONADO 5=TEL. 53816.

Aumento de sueldo a los funcionarios alemanes

BERLIN, 18.—El Gobierno del Imperio, en Consejo de ministros celebrado ayer, acordó conceder un aumento de sueldo a los funcionarios públicos, habiéndose facilitado hoy a la Prensa una nota oficiosa que dice que dicho aumento ha sido concedido a consecuencia de la carestía de la vida y que empezará a regir el día 1 de octubre próximo.

UN PROCESO COMUNISTA

BERLIN, 18.—El proceso contra los comunistas alemanes ha comenzado a verse ante el Tribunal Supremo. Todos los procesados están acusados de alta traición, sedición militar y ataque a mano armada. También se les acusa de intento de asesinato al general Von Seeckt y otros hechos de carácter sedicioso.

La Policía ha ocupado los locales del periódico rojo de Sttugart, «Suddeutscharbeiter».

SUESCUN El mejor zapatero a medida. Arenal, 26, entresuelo

La Fiesta del Arbol en Italia

Se celebrará todos los años en el aniversario de la marcha sobre Roma

ROMA, 18.—Mussolini, atendiendo a una petición hecha por D'Anunzzio, ha dirigido una circular a todos los prefectos, en la que se dice que con objeto de inculcar el amor al bosque, que aleja a los adolescentes fascistas de los centros de corrupción, toda población creará un bosque, a cuyo efecto el día 28 de octubre de cada año, aniversario de la marcha sobre Roma, se celebrará una fiesta denominada Littorio, que consistirá en la plantación de numerosos árbobles.

CORONAS DIADEMAS DE AZAHAR FLORES Y PLANTAS RUBIO.—CONCEPCION JERONIMA, 3

Una buena salud borra las huellas de los años.
La anemia envejece y transforma el rosado de la piel en color pálido o amarillento.
La anemia y la clorosis se combaten eficazmente con este Reconstituyente, que, al regular las anormales funciones del organismo abatido, transmite sangre nueva a las arterias y vigor a los músculos.
El Jarabe de
HIPOFOSFITOS SALUD
es el más eficaz y reputado de los tónicos
Cerca de 40 años de éxito creciente.
Aprobado por la Real Academia de Medicina.
Pedid SALUD. Rechazad imitaciones.

EL NIÑO.—¿Es esta la oficina donde se depositan los objetos extraviados?
—Sí.
—Bueno, pues me he perdido.

(*Dimanche Illustré*, París.)

—Mi último drama es una obra maestra. Ha sido traducido al inglés, alemán y sueco.
—¿Al francés también?

(*Pêle Mêle*, París.)

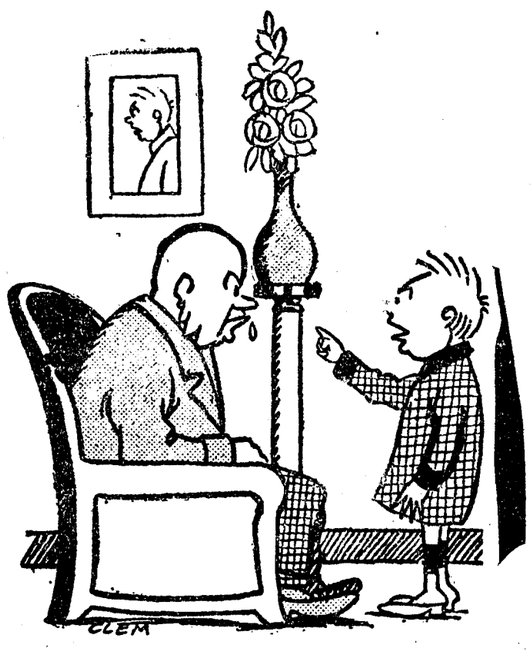

—Oye, abuelito, ¿por qué llaman a eso el cuero cabelludo?

(*Pêle Mêle*, París.)

EL.—¡Ay! Perdone.
ELLA.—¡Pero, si no me ha pisado usted!
EL.—Sí; pero ha sido porque tiene usted un pie pequeñísimo.

(*Nebel Spalter*, Zurich.)

EL CONFLICTO TEXTIL HA SIDO RESUELTO

ECUADOR Y URUGUAY A LA E. IBEROAMERICANA. NUEVE HERIDOS EN UN VUELCO DE AUTOMOVIL EN ALCUDIA (VALENCIA). OTRA VICTIMA DE LA EXPLOSION EN SAGUNTO. VA A DARSE UN GRAN IMPULSO A LAS OBRAS DEL NOGUERAS-PALLARESA.

Se aprueba el proyecto de extensión urbana de Bilbao

El general Hermosa en Avilés

AVILES, 18.—El general Hermosa visitó el puerto de San Juan de Nieva, desde allí vino a Avilés, donde fué cumplimentado por las autoridades.

El secuestro de una niña

BARCELONA, 18.—Ayer circuló la noticia de haber sido secuestrada una niña en plena vía pública. La realidad del hecho es la siguiente: Una niña de nueve años había sido depositada en la Casa de Caridad, de donde fué sacada para prohijarla por un matrimonio que vive en la calle de Balmes.

La madre de la criatura, María Puig, no cejaba en el empeño de llevarse a su hija y ayer mañana, en unión de una hermana llamada Rosa, se estacionó en un *auto* en la calle de Valencia en espera de que pasase la niña con una criada para ir al colegio. Al llegar, con un pretexto entretuvieron a la criada, y la madre, cogiendo a la pequeña, desapareció en el automóvil. Los transeúntes que presenciaron la escena creyeron que era un secuestro y promovieron un gran escándalo. La tía de la criatura fué detenida y hoy por la mañana la madre, que pasaron al Juzgado de guardia. Entiende en el suceso el Juzgado de la Universidad.

El conflicto textil, resuelto

BARCELONA, 18.—El gobernador civil ha facilitado esta noche la siguiente nota, que pone fin al conflicto obrero de la industria textil:

«Atendiendo a la alta conveniencia de restablecer la normalidad del trabajo, y en vista de las proposiciones escritas recibidas de la Asociación de fabricantes del llano de Barcelona y entidades obreras, el gobernador civil dispone que con carácter provisional se observen las siguientes prescripciones:

Primera. El lunes debe reanudarse el trabajo en todas las fábricas del llano bajo las normas que a continuación se detallan.

Segunda. Del lunes al viernes se trabajará de ocho a doce de la mañana y de una y media a siete de la tarde. El sábado, o final de semana, de ocho a doce y cuarto.

Tercera. Mientras la Comisión mixta que va a continuación no emita su dictamen, y a partir de la fecha en que se implante este horario provisional, los salarios correspondientes a los obreros destajistas se les abonará sin variación de tarifa, lo propio que a los que cobran a razón de un tanto la hora, o jornaleros.

Cuarta. Inmediatamente se procederá al nombramiento de una Comisión mixta de patronos y obreros, que presidirá persona idónea, designada por el gobernador, y se constituirá con urgencia para que en el plazo más breve posible, dos semanas en principio, estudie y resuelva si ha lugar a que algunas de las fiestas tradicionales se dediquen al trabajo para restarlas del régimen de recuperación, y si la forma de pago establecida ha de convertirse en definitiva, anularse o sufrir alguna variación, así como todas aquellas otras cuestiones relacionadas con la implantación del horario de referencia que se le planteen.

Quinta. Esta Comisión igualmente resolverá cualquier diferencia o duda a que haya dado lugar la paralización del trabajo sufrida en los días del 13 al 19 del presente.»

La Universidad de Barcelona

BARCELONA, 18.—El Claustro de la Universidad de Barcelona ha quedado constituído de la siguiente manera:

Rector, don Eusebio Díaz; vicerrector, don Enrique Soler, catedrático de Farmacia práctica; decano de Filosofía, don José Daurella; de Derecho, don Jesús Sánchez Diezma; de Ciencias, don José Mur; de Medicina, don Eusebio Oliver; de Farmacia, don Jesús Goizueta; secretario general, don Daniel Marín.

El nuevo rector ha recibido la visita de la mayor parte de los catedráticos de todas las Facultades.

Al acto de su posesión, que se celebrará el próximo martes, a las once de la mañana, se dará mayor solemnidad que de costumbre. En el mismo día tomará posesión el vicerrector.

El señor Díaz ha recibido muchos telegramas de felicitación, entre ellos del mayordomo mayor de Palacio, en nombre del Rey; del general Primo de Rivera, del ministro de Instrucción y del director de Enseñanza Superior.

El ferrocarril Noguera-Pallaresa

BARCELONA, 18.—Por conducto oficioso sabemos que se va a dar el mayor impulso a las obras de construcción del ferrocarril transpirenaico del Noguera-Pallaresa.

Se aumentarán las brigadas de obreros.

Todo ello es debido a iniciativa personal del Rey, quien ha expresado su deseo de venir a inaugurar el ramal de Balaguer a Pobla de Segur, que podrá celebrarse dentro de año y medio, si se intensifican los trabajos.

—La Compañía del ferrocarril eléctrico de la calle de Balmes, dentro de poco construirá un nuevo ramal de Sabadell a Castellar y otro de Sarriá a Esplugas

También será inaugurado dentro de breve el ferrocarril subterráneo de la calle de Balmes a las afueras de la ciudad.

—Por haber bajado en los mercados de origen la carne de ternera, hoy se ha expendido en esta ciudad a precios más baratos que de ordinario.

60 millones para mejoras en Bilbao

BILBAO, 18.—Se ha celebrado la sesión extraordinaria del pleno del Ayuntamiento para tratar y resolver diversos asuntos, entre los cuales destacaba el relativo a la emisión de un empréstito de 60 millones de pesetas para acometer las reformas viarias de la villa.

Se aprobó el proyecto de extensión urbana de Bilbao al territorio anexionado de las extinguidas anteiglesias de Begoña y Deusto y al de la parte anexionada de Erandio, redactado por la dirección de ensanche y topografía.

Previas declaraciones del señor Mollúa acerca de las mejoras de lo que este proyecto representa para Bilbao, se aprobó el presupuesto extraordinario de 60 millones para la ejecución de dichas mejoras urbanas.

Para la traída de aguas se destinan 34 millones; para la construcción de los puentes de Begoña y Deusto, 8 millones; 2.400.000 pesetas destinadas a las obras viarias de tales obras; para la pavimentación y repavimentación el Ayuntamiento no fija cantidad, porque en ellas ha de contribuir la Diputación.

Para la nueva estación del Norte se ha fijado 1.300.000 pesetas, parte que contribuye el Ayuntamiento, y respecto a la construcción del nuevo mercado se destinan 1.250.000 pesetas.

La emisión de los 60 millones se hará al tipo de 99 y se sacarán a subasta los títulos con un interés de 5 por 100. A la Banca Privada se dará la emisión al tipo de 98. La amortización se hará en plazos de cincuenta años, para comenzar dentro de los primeros diez años.

Otra víctima de la explosión en Sagunto

CASTELLON, 18.—Dicen de Sagunto que ha fallecido la niña Concepción Arnau Navarro, herida por la explosión.

Se ha comprobado que la granada pertenecía al regimiento de Guadalajara, que practicó maniobras en octubre de 1926.

Esta mañana se han celebrado solemnes funerales por las víctimas. Asistieron las autoridades y numerosas personas

El alcalde ha recibido muchos telegramas de pésame, entre ellos uno del general Primo de Rivera, en que dice que el Gobierno ha recibido con dolor la noticia de la catástrofe, y desea conocer las circunstancias en que quedan las familias de las víctimas para poder auxiliarlas.

El ministro de la Guerra ha requerido al capitán general de la región que investigue las causas que, por la parte militar, hayan podido contribuir a esta catástrofe.

Veinticinco mil duros para un colegio

MANZANARES, 18.—Merced a los trabajos del cura párroco don Dimas López, esta ciudad tendrá dentro de poco un Colegio de segunda enseñanza, dirigido por padres Escolapios. Para dar realidad a esta idea, a más de la suscripción abierta entre el vecindario, una persona que desea ocultar su nombre, ha hecho un donativo de 25.000 duros. De esta grata nueva dió cuenta el cura párroco en una reunión que se celebró en el Gran Teatro con asistencia de numeroso público y en la que hicieron uso de la palabra diversos oradores que encomiaron la importancia de la nueva institución escolar.

Los reunidos acordaron enviar un telegrama de salutación y agradecimiento por las facilidades dadas al proyecto al señor Nuncio de Su Santidad, Obispo Prior de las Ordenes Militares y padre provincial de los Escolapios.

Vista de una causa en Oviedo

OVIEDO, 18.—En la cárcel modelo se ha celebrado hoy la vista de la causa contra Aurelio Fernández Sánchez «Jerez», procesado por asalto a la sucursal del Banco de España en Gijón. Declararon numerosos testigos. El defensor pidió la absolución y el acusador privado cadena perpetua. La causa ha quedado vista para sentencia.

—Ha sido detenido, por el asesinato del barcelonés Parejón, su sobrino Armando Vigil Parejón, que quedó incomunicado.

Concierto coral en Pontevedra

PONTEVEDRA, 18.—En el teatro dió un concierto la Coral Polifónica de Pontevedra, que fué muy ovacionada.

La segunda parte estuvo dedicada a la música religiosa e interpretó obras de Vittoria, Handel y Palestrina.

Para el día 23, a las diez de la mañana, tiene anunciada su llegada a Lalín el aviador Loriga, hijo de aquella localidad. Le acompañará en su vuelo una escuadrilla de aeroplanos. Le prepara un grandioso recibimiento.

Acudirán representaciones de todos los pueblos de la provincia.

Villarreal y Zumárraga

SAN SEBASTIAN, 18.—Una numerosa Comisión de Villarreal visitó hoy al gobernador para exponerle la excitación que reina en aquel vecindario ante la proyectada unión con Zumárraga, pues la casi totalidad del pueblo es opuesta, no sólo a la unión, sino también a la mancomunidad.

El gobernador tranquilizó a los comisionados y les dijo que estuvieran seguros de que sería respetada la voluntad del pueblo.

El doctor Palma en Salamanca

SALAMANCA, 18.—Ha llegado el rector de la Universidad de Manila, doctor Palma, con objeto de adquirir datos de la Universidad salmantina y el material necesario para una obra que tiene en preparación acerca de la historia de las Universidades españolas.

La cuestión de Teléfonos en Santander

SANTANDER, 18.—Hoy se ha cerrado el plazo señalado para entregar en el Círculo Mercantil los impresos repartidos por aquél, en que se dan de baja los abonados al servicio telefónico de esta capital, como protesta contra la reciente elevación de las tarifas.

De los 1.500 abonados que había en Santander se han dado de bajo 1.200. Quedan, por tanto, 300, entre los que se cuentan los servicios oficiales, Prensa, autoridades y otros.

Parece que el Ayuntamiento ha acordado intervenir para obligar a la Compañía Telefónica a que cumpla el pacto firmado del pasado año de convertir en subterráneas todas las líneas de esta capital y retirar los postes y demás instalaciones de los hilos aéreos que aún quedan en la vía pública.

Ecuador y Uruguay a la Exposición Iberoamericana

SEVILLA, 18.—El Comité de la Exposición Iberoamericana ha recibido una comunicación del Gobierno del Ecuador en que participa que el Gobierno de aquel país ha acordado concurrir al Certamen internacional.

Asimismo se ha recibido otra comunicación de Montevideo, en que se dice que el Senado del Uruguay ha acordado por unanimidad que dicho país esté representado en la Exposición, y para tal fin han votado un crédito de 80.000 pesos.

La casa de Correos de Sevilla

SEVILLA, 18.—El Ayuntamiento ha adquirido dos casa scon objeto de derribarlas y poder construir en su solar la nueva Casa de Correos, cuyas obras empezarán en seguida.

—El gobenador civil, señor Cruz Conde, manifestó que no contestaba por ahora a la nota del marqués de Valencina, por entender que no es oportuno en tanto no resuelva el Gobierno.

Añadió el gobernador que hasta ahora no hay presentada dimisión alguna.

Nueve heridos en un vuelco de un "auto"

VALENCIA, 18.—En Alcudia de Carlet, y en la carretera de Casa Campillo, volcó el automóvil 1.265, conducido por Fernando Ocheda, de veintidós años. Resultaron heridos todos los viajeros, en número de nueve, todos jóvenes, de doce a quince años. El chofer ha sido detenido.

Una nota de la U. de Remolacheros

ZARAGOZA, 18.—La Unión de remolacheros ha enviado a la Prensa la siguiente nota:

«En estos últimos días han comenzado las azucareras a percibir la entrega del anticipo en metálico que acostumbran a dar a los cultivadores cumpliendo las cláusulas del contrato vigente.

Con desagradable sorpresa se entera esta Directiva de que la azucarera de Casetas al hacer la entrega del anticipo tan sólo facilita la mitad del importe que indica el contrato que debe entregarse y que es costumbre dar por cada caíz de tierra.

Esta anomalía alcanza a varios pueblos de la comarca, entre ellos Utebo, Monzalbarba, Almozara, Garrapinillos, Miralbueno, Casetas, Pinceque y otros.

La Directiva de la Unión de remolacheros delegó en sus miembros don José María Hueso y don Timoteo Alonso, para que, acompañados de los cultivadores de dichos pueblos visitarán al director de la fábrica, el cual los recibió con gran atención, indicándoles que obraba en la entrega del anticipo en metálico obedeciendo las órdenes recibidas. Los comisioados agradecieron mucho las atenciones del director, y en su consecuencia, esta Directiva ha empezado las gestiones en el sentido de que se entregue la cantidad en metálico y en concepto de anticipo que señala el contrato y que es costumbre celebrar todos los años.»

Excursión al Moncayo

ZARAGOZA, 18.—El Sindicato de Iniciativas organiza para los primeros días del mes de julio una caravana que visitará el Moncayo.

Con este motivo se renuevan las gestiones para que sea declarado parque nacional.

—Esta mañana, entre siete y media y ocho, forzaron unos ladrones la cerradura de la puerta de las oficinas del Sindicato de Iniciativas y abrieron la caja de caudales. Se llevaron 3.000 pesetas en metálico.

La Policía realiza gestiones para detener a los autores del robo.

—El alcalde, señor Allué Salvador, ha recibido por mediación del embajador de España en los Estados Unidos una serie de folletos y periódicos norteamericanos, en los que dan cuenta de un homenaje tributado a la memoria del catedrático de la Universidad Central, don Julio Cejador, recientemente fallecido, y oriundo de Aragón.

MEDALLAS
de plata, oro, aluminio, etc.
Fábrica: ARNILLAS Y MATALLANA
Calle Toledo, 142 y 144 MADRID. Tel. 15,324

¿Dónde se toma la cerveza
mejor tirada de Madrid? En
LA TROPICAL ALCALA, 23 (SUCURSAL)
Mariscos, Fiambres, Bocadillos.
Servicio en el mostrador.

Asamblea de Viticultores el día 26

En Alcázar de San Juan

La Confederación Nacional de Viticultores selebrará el próximo día 26 una Asamblea en el teatro de Alcázar de San Juan.

En ella se estudiarán las conclusiones aprobadas por las Asambleas de las Uniones regionales acerca de las modificaciones que es preciso hacer en la ley de vinos y la manera de hacerla efectiva, y, sobre todo, las bases para resolver el problema de los alcoholes, armonizando los intereses afectados a base de implantar el carburante nacional.

Se tratará también de la exportación de vinos y de la organización de los viticultores manchegos.

Dicho día 26, a las diez de la mañana, se verificará la reunión preparatoria, en la que se examinarán las ponencias y comunicaciones recibidas con dos días de anticipación por lo menos, y se formularán las conclusiones que han de someterse a la reunión general, convocada para las cuatro de la tarde del mismo día.

En librerías.—Obra de gran éxito.
"Romance del fantasma
Y DOÑA JUANITA»
Por José María Pemán.

VESTIDOS **SARMANTON** ABRIGOS
Liquida los modelos de verano.
BARQUILLO, 5

FIGURAS DE ACTUALIDAD

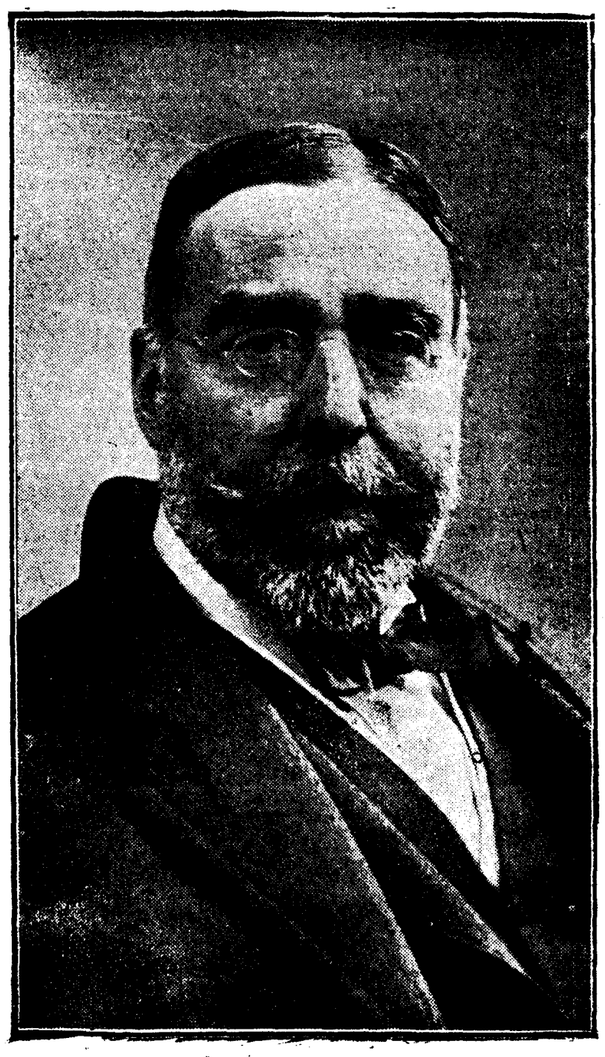

El marqués de Vega Inclán, que lee hoy su discurso de ingreso en la Academia de la Historia

Don Benigno de la Vega Inclán y Flaquer, que está en posesión de su título nobiliario desde 1898, es senador vitalicio, vocal del Patronato del Museo Nacional de Pinturas, vocal nato de la Junta Nacional del Comercio español en Ultramar, gentilhombre de cámara de su majestad y gran cruz de Alfonso XII.

Al frente de la Comisaría Regia del Turismo ha realizado una fecunda y perseverante labor de difusión de nuestras riquezas históricas y artísticas en el extranjero. A su iniciativa se debe la creación de varios centros culturales.

La Academia de la Historia acordó admitirle en su seno en febrero del año último. Ocupa la vacante de don Adolfo Bonilla y San Martín.

Un Pósito en el pueblo de Santa Marta

8.500 pesetas de préstamos a los vecinos de Sando

Acuerdos de la Junta Central de Acción Social Agraria

En el ministerio de Trabajo se ha reunido, bajo la presidencia del conde de los Andes, la Junta Central de Acción Social Agraria.

El director general de Acción Social Agraria, señor Benjumea, hizo una detallada descripción de su viaje a Salamanca para asistir a la fundación del Pósito del pueblo de Santa Marta y entrega de un préstamo a los vecinos pobres del de Sando.

El Pósito de Santa Marta se funda con 2.000 pesetas donadas por don Tomás Marcos Escribano, 1.000 del conde de los Andes, 100 del gobernador civil de Salamanca y 100 del presidente de la Diputación provincial. La Junta acordó que las dietas devengadas en esta sesión por los miembros de la misma que tienen derecho a ellas se unan a los anteriores donativos para aumentar el capital del Pósito.

En Sando todos los vecinos tienen derecho al aprovechamiento de los pastos de verano del término municipal, pero los pobres no podían disfrutar de este beneficio por carecer de ganado para aprovecharlos.

En virtud de las facultades que concede a los Pósitos el Real decreto de 7 de enero último, el de los Cuatro Sexmos de la Tierra de Salamanca ha podido prestar 8.500 pesetas a los vecinos necesitados de Sando, los que con esta cantidad comprarán un rebaño de ovejas, que aprovechará aquellos pastos.

Como garantía de este préstamo, en que los interesados no ofrecían más que su reconocida honradez, además del ganado que se compre, dos vecinos propietarios de aquel término han salido fiadores del cumplimiento de la obligación contraída.

Se acordó felicitar a la Junta administradora del Pósito de los Cuatro Sexmos de la Tierra de Salamanca, y dar las gracias a los alcaldes de Santa Marta y Sando por el recibimiento hecho al director general de Acción Social Agraria y que el de Sando haga presente, en nombre del Servicio Social Agrario, el agradecimiento a los vecinos que salieron fiadores del cumplimiento de la obligación contraída.

Fué objeto de detenido estudio el proyecto que elabora la Dirección general, para en su día someterlo a examen del ministro, referente a las disponibilidades metálicas con que se podrá contar para emprender la obra de parcelación de la propiedad rústica.

El conde de los Andes presentó una propuesta, que la Junta consideró de gran interés, en la que analiza la situación actual de la zona regable del pantano de Guadalcacín y la necesidad de la parcelación y colonización de aquellos terrenos, obra apenas iniciada; considerando que la Remonta de Jerez de la Frontera dispone de una extensión aproximada de 250 hectáreas que puede ya regarse, estima se debe proceder a parcelar estos terrenos para estudiar en ellos la forma de ponerlos en regadío y sirva de enseñanza en la zona.

Fueron objeto de examen y resolución diversos expedientes de colonización referentes a adquisición de fincas para su parcelación, y consolidación de deudas reintegrables por colonos y Asociaciones cooperativas de las colonias Algaida y Galeón, y varios de trámite relacionados con Pósitos de distintas provincias.

NOTAS POLITICAS

Las Uniones Patrióticas

En la próxima semana comenzará la Junta nacional de las Uniones Patrióticas, que preside el marqués de Estella; los trabajos de reorganización de aquellas fuerzas en varias provincias.

Martínez Anido a Barcelona

Esta noche marchará a Barcelona para presidir la sesión de clausura de la Asamblea de Diputaciones el vicepresidente del Consejo.

La verbena en el ministerio de la Guerra

Mil doscientas invitaciones—como límite máximo—se han extendido para asistir a la verbena que se celebrará el martes, en el ministerio de la Guerra, en honor de los Reyes y el Cuerpo diplomático.

El acto empezará a las once de la noche. El patio central quedará convertido en salón de baile, y en uno de sus ángulos se ha levantado una tribuna con dosel para su majestad la Reina.

El alumbrado de los jardines ha experimentado una verdadera transformación. Además de las ringlas de farolillos a la veneciana se han instalado bombillas de los más variados colores en los macizos y en el interior de las frondas.

Independiente del «buffet» se instalará un comedor en el salón principal del ministerio exclusivamente para los Reyes, el Gobierno y el Cuerpo diplomático.

Las señoras llevarán mantones de Manila y los caballeros «smoking» o uniforme de paño.

El alcalde de Sevilla en Madrid

El alcalde de Sevilla, conde de Bustillo, llegó ayer mañana a Madrid.

A mediodía conferenció detenidamente con el ministro de la Gobernación.

Una Comisión del Sindicato de Villargordo visita al señor Benjumea

Se encuentra en Madrid una Comisión del Sindicato Agrícola Católico de Villargordo (Jaén), que gestiona de los Poderes públicos la desaparición de los obstáculos de orden jurídico con que tropieza el Sindicato para adquirir unos terrenos que han de ser parcelados entre los socios.

Constituyen la Comisión el alcalde y presidente de la Unión Patriótica, don Tomás García; el presidente del Sindicato don Angel Núñez, ingeniero; el cura párroco y consiliario, don Antonio Martínez; el cabo del Somatén don Francisco Moreno Godoy, una representación de los propietarios, constituída por don Sebastián Aranda y don José del Moral, y una representación obrera integrada por don Miguel Almagro y don Antonio Calles. Acompaña a la Comisión el canónigo de Granada y propagandista social don Juan Francisco Correas, a quien se debe la fundación del Sindicato.

La Comisión, acompañada por el señor Correas, fué recibida ayer por el director de la Acción Social Agraria, don Luis Benjumea. El ex ministro señor Yanguas hizo la presentación de los comisionados y el señor Benjumea acogió con mucha simpatía las pretensiones de éstos.

La Comisión de Villargordo salió satisfechísima de la entrevista.

Hoy, clausura del Congreso Franciscano

La V. O. T. establecerá Cajas de ahorros, socorros mutuos y centros de lectura. Se propone la institución de una fiesta franciscana similar a la de la Raza. Discurso del Obispo doctor Estenaga.

ADHESION DE 42.700 TERCIARIOS PORTUGUESES

En la sesión celebrada ayer por el IV Congreso Franciscano, más concurrida aun que la del día anterior, se esudiaron detenidamente los temas XXI al XXXVII. Formaban la mesa los padres Legísima, Aguillo, Eugenio de Valencia; marqués de Saltillo, Sancho Izquierdo, Pinto Colho y Rodríguez Pérez. Fué ponente el capuchino padre Severiano de Santibáñez.

Al tema XXI el padre Santiago Gonzalo presentó una memoria en la que pide que se difunda la Orden Tercera entre los obreros.

La señorita María Bertu Quintero pide que se haga intenga propaganda franciscana, especialmente entre las madres de familia y que se impriman las vidas de los santos franciscanos.

El padre Modesto Armada, autor de otra memoria, aboga porque se establezcan catequesis para obreros y porque se creen seminarios de terciarios.

Son autores de las memorias presentadas al tema XXII los padres Joaquín Colper y Pacífico de Mallanzos.

Al tema XXIII presentaron memorias los padres Santiago Gonzalo y Alventosa. Al XXIV don Carlos García Pascual. Al XXV don José Ventós. Al tema XXVII el padre Gonzalo, que reprueba las llamadas fiestas de caridad; pide que no se supriman las colectas mensuales y que se establezca la visita domiciliaria. Al tema XXVIII presenta una memoria la señorita María Berta Quintero, pidiendo que se fomente entre las jóvenes la costumbre de confeccionar ornamentos.

El padre Víctor Lagarda, en el tema XXXI pide que se visite a los terciarios enfermos, para interesarse por su salud espiritual. El padre Pedro Zubero se muestra partidario en el tema XXXII de la mayor sencillez en los sepelios de los terciarios; insiste en la necesidad de que éstos hagan testamento.

Después de animada e interesante deliberación, en la que tomaron parte elementos eclesiásticos y seglares, se aprobaron varias conclusiones, algunas de las cuales serán refundidas, ya que su mayor número facilitará más la comprensión y el cumplimiento, por consiguiente. Las principales son las siguientes:

Que se difunda la devoción al Sagrado Corazón, en talleres, fábricas, etcétera.

Que se predique con frecuencia sobre la oración Dominical.

Que se ruegue por las naciones en las que se persigue a la Iglesia y que la conversión de los judíos. Fomentar las visitas al Santísimo, la Comunión frecuente y la confección de ornamentos para el culto. Establecer catequesis que sirva de preparación para ingresar en la V. O. T. Establecer la visita domiciliaria de San Francisco, como medio de velar por la salud espiritual de los terciarios. Que la Prensa franciscana se ocupe más de la O. T. Que se establezcan centros terciarios, cajas de ahorro, socorros mutuos, etc. Que se haga propaganda franciscana y que los terciarios hagan testamento en salud.

En cuanto a las cajas de ahorro se establecerán con cautela para que no degeneren en empresas mercantiles. Los centros no serán de recreo, sino de lectura y conferencias.

TEMAS IBEROAMERICANOS

Fué ponente en los temas iberoamericanos y a ellos presentaron memorias los padres Manuel Puga, Rionegro y Ramón García Mauriño.

Las conclusiones aprobadas fueron las siguientes:

Que se estudie con interés la obra franciscana en América. Que los párrocos y superiores de España y Portugal procuren que los emigrantes ingresen en la Orden Tercera y que los recomienden a los terciarios de América. Que se instituye una fiesta francisca na similar a la de la Raza, poniendo como patrono a San Francisco Solano.

El padre Gonçalves, en portugués, da cuenta del estado floreciente de la Orden Tercera en Portugal y formula un voto para que se unifiquen todas las hermandades de la Tercera Orden que hay en la vecina república.

El padre Paulino Cervatos pide, y es acogida la petición con aplausos, que el Congreso eleve sus súplicas a la Santa Sede para que sea pronto beatificada la venerable Madre Agreda.

DISCURSO DEL MARQUES DE SALTILLO

El marqués de Saltillo, que es acogido con grandes aplausos, trata en su elocuente discurso de la influencia del espíritu franciscano en la historia de España.

Estas banderas—dice—que adornan la tribuna, no estarían aquí, sino nos hubieran precedido en sus colosales empresas Isabel la Católica, Colón, los misioneros de Texas, fray Juan de Zumárraga y otros.

Después de hacer un ligero examen de la España del siglo XV, dice el orador que si la sociedad española vuelve a infiltrar en sus costumbres el espíritu franciscano, volverá a sus días de gloria.

Fué muy aplaudido al final de su discurso.

ASAMBLEA GENERAL

Antes de las seis de la tarde los numerosísimos asientos colocados en el templo de San Francisco el Grande están ocupados por el público. Ocupan la presidencia el Obispo de Madrid, que tenía a su derecha al Obispo de Ciudad Real y a su izquierda al Obispo de Lérida.

El padre Legísima da cuenta de nuevas e importantes adhesiones, entre las que se cuentan las siguientes: una carta del Primado, en la que anuncia que envía unas cuartillas para la sesión de clausura, ya que no pueden asistir por el estado de su salud; Obispos de Salamanca, Astorga, Segovia, Seo de Urgel y Orihuela, muchas comunidades y gran número de Ordenes Terceras de España También hay una delicada adhesión de 42.700 terciarios portugueses; al dar cuenta de ella estalla una ovación.

El ministro de la O. T. en Lisboa, y ex diputado portugués señor Pinto Coelho habla en su idioma.

Hace notar la semejanza que existe entre el castellano y el portugués, que es uno de los lazos que más unen a los dos países hermanos.

Vengo—dice—a ofrecer un saludo cordial del país de San Antonio de Padua, que por cierto no es de Padua, sino de Lisboa.

Las relaciones entre España y Portugal—añade—, ¿son todo los íntimas y frecuentes que es de desear? ¿No sería posible que los terciarios de uno y otro país hicieran más sólida esta unión? Yo propongo que los terciarios españoles y portugueses se dediquen especialmente a evangelizar a los obreros. Dentro de la constitución católica de la sociedad se encontrará el arma contra el comunismo anticristiano.

Expone en elocuentes párrafos su profunda admiración hacia España, por su intensa vida religiosa, por sus costumbres características, por la libertad y el orden de que se goza. Tiene un recuerdo para el acto—que califica de admirable—de la consagración de España por el Rey en el cerro de los Angeles.

Para terminar, el señor Pinto Coelho da vivas al Congreso y a España.

El entusiasmo se desbordó cuando el Obispo de Madrid, al abrazar al orador, dió un viva a «Portugal, la nación hermana».

El señor Pinto fué muy aplaudido.

LA SEÑORITA CARMEN CUESTA

Los aplausos se reproducen cuando ocupa la tribuna la señorita Carmen Cuesta.

Ocupo esta tribuna—dice—por haber sido invitada a ello por la Institución Teresiana.

Ve una gran semejanza entre San Francisco y Santa Teresa; son dos hermanos gemelos. Ambos fueron señalados por la Providencia para oponerse a las herejías; ambos dejaron un ejército en pie de guerra.

Para dar un carácter práctico a su disertación trata de la obligación que tienen los terciarios de no admitir en sus casas ni permitir que lean las personas sobre las que tengan ascendiente, publicaciones de las que pueda venir algún daño a la virtud.

La lectura—dice—es la brújula, el timón de nuestra vida; para convencernos preguntemos a nosotros mismos, preguntemos a los demás y preguntemos a la historia, y veréis que en todas las obras buenas y malas se encontrará la influencia decisiva de las lecturas.

La regla de la V. O. T. no se refiere en este punto a las publicaciones descaradamente inmorales y anticristianas, sino también a las de solapada doctrina, a las que sirven el veneno azucarado.

Es lástima—añade—que los católicos desconozcan el tesoro de ciencia y literatura que tienen en su campo.

Por último hace un índice de la biblioteca del Terciario, en la cual deben existir sobre todo los siguientes libros: estudio del Crucifijo, la vida de San Francisco, el Evangelio y la regla de la V. O. T. Como conclusión propone que se siga estrictamente en las lecturas la doctrina de la Iglesia Católica.

La señorita Carmen Cuesta fué muy aplaudida y felicitada por su elocuente discurso.

EL OBISPO DE CIUDAD REAL

La presencia en la tribuna del Obispo Prior de las Ordenes Militares fué acogida con una gran salva de aplausos.

No pierden brillantez ciertos actos —dice—aunque se repitan. ¡Parece que fué ayer cuando dirigí la palabra en el tercer Congreso Franciscano!

Haremos—añade después de un brillante párrafo sobre la figura de San Francisco—un estudio rápido de las virtudes del santo de Asís, que fué el pontífice de las tribulaciones seráficas sobre la tierra.

En un párrafo muy elocuente, que arranca una ovación, pinta las principales escenas de la vida de San Francisco, espíritu sublime que nunca se vendió.

Estudia la influencia del espíritu franciscano en el hogar español, y recuerda la gloriosa época en que España presentaba unificados los ideales patriótico, religioso y franciscano. Hace desfilar después grandes figuras, síntesis de estos ideales: Isabel la Católica, Cisneros, Colón, Cervantes, Lope de Vega, etc., y lamenta el borrón que el período revolucionario arroja sobre estas figuras. (Muchos aplausos.)

La obra de San Francisco—añade—fué de paz, porque estaba inspirada en el Evangelio. Y ahora, lo mismo que entonces, no existe otra solución para los problemas mundiales que la vuelta al Evangelio. Paz, penitencia y hogares cristianos son los conceptos que expresan el sendero abierto en la Edad Media por los discípulos de San Francisco.

Atrás—dice—los espíritus pesimistas, que todo lo ven negro. Aunque falsos genios del pueblo digan que el pueblo español ha perdido sus ideales, negado, que el verdadero pueblo español, el que calla y reza, guarda en su corazón el tesoro de su fe y de su patriotismo.

Anima a los terciarios a que se levanten y se apresten a la lucha espiritual. Somos—añade—los más y los mejores.

Pide a Dios que bendiga el hogar terciario, y en una bella plegaria invoca del Santo de Asís que en la hora suprema de la muerte le dé la alegría de recibirla entre sus brazos.

También quiere formular una conclusión: no nos ha de salvar—dice—el empuje de las rivalidades, sino las instituciones basadas en la moral y en la doctrina cristiana.

Pide, por último, que la conclusión formulada por la señorita Carmen Cuesta sea incorporada a las del Congreso.

El Obispo de Ciudad Real, Prior de las Ordenes Militares, que muchas veces fué interrumpido por los aplausos, recibió al final de su elocuentísimo discurso una entusiasta ovación.

PROGRAMAS PARA HOY Y MAÑANA

A las diez de la mañana, misa de pontifical por el Nuncio, con sermón por el Obispo de Lérida.

A las doce, descubrimiento de la lápida en la plaza de San Francisco de los terciarios Cervantes, Lope de Vega, Quevedo y Calderón de la Barca.

A las cuatro de la tarde, procesión que partirá de la iglesia del Buen Suceso. A las seis, sesión de clausura.

Mañana, a las ocho y diez de la mañana, saldrá de la estación del Mediodía el tren especial para la peregrinación a Alcalá de Henares.

Prueba ciclista Madrid-Miraflores

Dos carreras importantes se correrán en la Castellana. Gimnástica contra Unión Sporting. La Vuelta a Francia.

CARRERAS DE CABALLOS

Un gran «handicap»

La tarde de hoy en el hipódromo promete un gran interés. Ya dijimos que todos los campos serán nutridos, especialmente las dos carreras más importantes.

En la prueba de los dos años, con la que empezará la reunión, interesa la lucha de los importados con los nacionales. Estos están demostrando que ya pueden con los otros en igualdad de condiciones, y la realidad es que una potranca nacional partirá, probablemente, como la favorita del público.

En la carrera siguiente, *Bolívar*, después de su hazaña contra *Penagos*, no dejará escapar tal vez un premio de 3.000 pesetas en una carrera de días difíciles de fallar, donde el problema reside en la colocación.

No son despreciables muchos elementos del reclamar, pues algunos son buenos caballos de «handicap».

El Ayuntamiento de Madrid da seis mil pesetas por una carrera. Esta entidad ya votó algunas pruebas, ya en metálico, ya en forma de trofeo. Es una verdadera obligación y sería digno de alabanza que su cifra sea por cinco o seis, siquiera para que su valor se aproxime al de otras capitales.

Otro de los premios que se echan de menos es el que debe dotarlo el comercio.

El premio del Ayuntamiento madrileño es para los tres años no ganadores de un premio de 4.000 pesetas. Son muchos los que, desgraciadamente, no tienen en su haber esa cantidad. La inscripción reúne 16 caballos, que se reducirán probablemente a diez u once. Los aficionados ya pueden conformarse, puesto que este campo no se ve todos los días en la Castellana.

El premio *Eclipse* va a ser desde luego más interesante. Además de sus diez mil pesetas, se trata de un «handicap» en que el número se ha asegurado. Claro está, es extraño que falten algunos buenos elementos que, aun con peso alto hubieran tenido una buena probabilidad. Encontramos uno o dos caballos sueltos que, desde luego, conforme a la técnica de esta clase de carreras, han de ser nuestros preferidos. Después de la carrera se verá si esto es cierto o no.

Apreciaciones

Primera carrera: *LAS FRAGUAS, Guada-Joz.*
Segunda: *BOLIVAR, Martinett.*
Tercera: *SEPTIME, Very Willing.*
Cuarta: *CENTAURE, Si j'Veux.*
Quinta: *PENAGOS, Celaya.*

CICLISMO

Una prueba internacional

El Real Unión de Irún celebrará el 29 del presente mes una importante carrera ciclista internacional, sobre el recorrido siguiente: Irún, Behobia, Lesaca, Ventas de Yanci, Sembilla, Santisteban, Narvarte, Mugaire, Irurita, Elizondo, regresando por el mismo recorrido a Irún, por las calles de San Marcial y Mayor a las Ventas, Gainchurizqueta, crucero de Rentería, Oyarzun, Ventas e Irún, por la calle de la Aduana, al punto de partida. Representa un total de 125 kilómetros.

Las inscripciones se admitirán en la secretaría del Real Unión desde hoy hasta las nueve de la noche del día 27 de junio.

La Vuelta a Francia

(SERVICIO ESPECIAL DE EL DEBATE)

ST. GERMAIN-EN-LAYE, 18 (2 m.).—Mejor que en París, se observa en esta localidad el movimiento, la animación por la salida de los corredores que participarán en la Vuelta a Francia. No en balde, el punto de salida, La Vesinet, es-

tá a más de dos kilómetros de la capital, y en cambio, de aquí está a un paso, que diríase separado tan solo por el puente de Pac, tendido sobre el Sena en la ruta de París. Además, por las calles de esta población, en toda la anchura del *parterre*, playa de Ponoiset y ruta de Lages, pasarán los ciclistas diez minutos escasamente después de su partida.

Muchos aficionados se han concentrado aquí, particularmente los elementos oficiales de la organización, de las casas constructoras, etc. De los ases no hay ninguno, pero la tercera parte de los de segunda categoría se ha concentrado aquí. La víspera de la Vuelta a Francia es una noche de fiesta, de vela para todos estos pequeños lugares, Marly, Chatou, Bongival, Vesinet, Rueil y aun de Nanterre.

Se han hecho modificaciones importantes al reglamento. Las largas etapas se han suprimido, a excepción de la de los Alpes y de los Pirineos, pero en cambio se obliga a que los corredores corran casi todos los días, conservándose para este año cinco descansos únicamente, que son en Bayona, Luchón, Perpignán, Tolón, y Briançón. Ya hemos comunicado ayer que los corredores no partirán a la vez.

Por indisposición los menos, porque su documentación no está en regla con respecto a la Unión Velocipédica Francesa en otros, y por las más diversas causas, no partirán todos los inscriptos. De todos modos, tomarán la salida alrededor de 150 corredores, es decir, la misma proporción de inscriptos y participantes que el año 1924.

La primera etapa que harán hoy los corredores se extiende de París a Dieppe, que representa un total de 181 kilómetros; no es el más largo, ni el más corto. Por ser la primera, y por el terreno en sí, se considera como una de las más fáciles.

Madrid-Miraflores

Para la importante carrera Madrid-Miraflores-Madrid (con «handicap»), que organiza la Unión Velocipédica Española se han inscrito los siguientes corredores:

Primera categoría:
Manuel Fernández.
Segunda categoría:
Nicolás Bocos y Luis Grosso.
Tercera categoría:
Francisco Mula, Cayetano Pujol, Uballo Muñoz, Eduardo Fernández, Angel Galindo, Manuel Sánchez, Santiago Montejano, Antonio González, Pedro Menéndez, Marcelino Castro, Cecilio García y Domingo Rodríguez.
Principiantes:
Norberto Abad, Fernando López, Víctor Robledo, Ramón Pasquan, Agustín Chico, Justo Calvo, Pablo Maeso, Manuel del Prado, Antonio Pérez, Policarpo García, Antonio Estorreado, Fernando Latorre, Miguel Yagüe, José Barrendero, Pedro García, Ramón Ruiz, Manuel Grosso, José García, Carlos López, José Mansilla y Regino Toledo.

AUTOMOVILISMO

Prueba de las XXIV Horas

LE MANS, 18.—Esta tarde, a las cuatro, se ha dado la salida para la carrera automovilista de veinticuatro horas del V Gran Premio del Sarthe.

Esa carrera se realiza, como se sabe, en el llamado «circuito del Sarthe».

ATLETISMO

Pruebas preparatorias

En el campo de la Gimnástica se celebrarán hoy varias pruebas, en vista del próximo campeonato nacional. Di-

PUGILATO

Ruiz derrotado en Barcelona

BARCELONA, 18.—Esta noche se ha celebrado en el Coliseo Olimpia una velada de boxeo, en que se disputaba el campeonato de Europa de peso ligero entre el catalán Cola y el francés Vinez.

El *match* fué a 15 asaltos, y en todos ellos demostró superioridad el francés, que venció por puntos.

El Jurado, compuesto por el señor Casanovas, de la Federación española; señor Brenstein, de la francesa, y Devernaz, de la suiza, proclamaron campeón de Europa de peso ligero al francés Vinez.

También se celebraron otros encuentros entre Higer y Torre, y Próspero y Terry, que resultaron nulos.

Se enfrentaron después Barbens y Antonio Ruiz.

Aunque por pocos puntos, venció Barbens al campeón de Europa de peso pluma.

Barbens, en toda la lucha, se dedicó a hacer juego de cuerpo a cuerpo, y aunque Antonio Ruiz intentó despegarse del contrario, no lo pudo conseguir.

Ha causado gran impresión el descenso de forma de Antonio Ruiz.

PROGRAMA DEL DIA

Excursionismo

La R. S. Peñalara a la Cabrera.
La A. D. Ferroviaria a La Peñota.

Ciclismo

Prueba organizada por la Unión Velocipédica Española sobre un recorrido de 100 kilómetros. La salida se dará a las siete de la mañana, en el paseo de la Castellana.

Atletismo

Concursos de preparación. A las nueve, en el campo de la Real Sociedad Gimnástica Española.

Pelota vasca

Partidos entre «amateurs». A las once en Jai-Alai.
Partidos entre profesionales. A las cuatro y media, en Jai-Alai.

Carreras de caballos

Vigésimoprimer día de la Castellana. A las cinco. Véanse aparte comentarios y apreciaciones. Ayer se publicó en estas columnas el programa completo.

Football

REAL SOCIEDAD GIMNASTICA contra UNION SPORTING CLUB. Partido de campeonato (?). A las seis, en el campo de la primera Sociedad.

Lucha

Concurso entre profesionales. A las doce, en el Circo Parish.

Verdaderas ocasiones
Inmenso surtido cerámica Talavera Niveiro, calle Repollitos, 2. Saldo varios artículos.

RADIOTELEFONIA

Programas para el día 19:

MADRID, Unión Radio (E. A. J. 7, 375 metros).—11,30, Transmisión del concierto que ejecutará en el Retiro la Banda Municipal.—De 14 a 15,30, Orquesta Artys: «Chispa» (one step), Ayllón; «Andalucía», (fox andaluz), Paredes; «Rapsodia andaluza» (zapateado, soleá, Granada, rondeña gitana), Ross. Consuelo Rocamora, soprano: «La violeta», Mozart; «Villanelle», Dell'Acqua; «La bohème» (vals de Musetta), Puccini. Intermedio, por Luis Medina. La orquesta: «Los maestros cantores» (canción de Walter), Wágner; «Norma» (fantasía), Bellini; «Petite suite» (en bateau, cortège, menuet, ballet), Debussy.—18,30, Sesión para niños: Kikí habla con sus amiguitos. Quisicosas infantiles por el Hada Turquesa, Luis Medina y el cuadro infantil. Geografía especial de España, por don Ignacio Carranza. Orquesta Artys: «La leyenda del monje» (fantasía), Chapí; «Sapho» (fantasía), Massenet. «Cuando se abren las rosas», poesías originales, por don José Gippini. Orquesta Artys: «La montería» (fantasía), Guerrero; «La corte de Faraón» (fantasía), Lleó. 22, Transmisión de la función organizada por la Unión de Radioyentes con motivo del segundo aniversario de Unión Radio, en el teatro de la Princesa. Palabras del presidente de dicha Asociación. «Te la debo, Santa Rita», de J. Fernández del Villar. Concierto por el cuarteto de Unión Radio: a) «Nocturno» (del segundo cuarteto), Borodín; b) «Scherzo presto» (del cuarteto en «sol»), Chapí. Juanita Azorín (recitación de poesías): a) «Gratia plena», Amado Nervo; b) «La rueca», Villaespesa; c) «La vuelta de los vencidos», Luis de Oteyza. Concierto por la orquesta de Unión Radio, dirigida por el maestro Franco: a) «Danza macabra», Saint-Saens; b) «Rosamunda» (intermedio), Schubert; c) «Goyescas» (intermedio), Granados; d) «Romanza en «fa», Beethoven (violín solista, Julio Francés); e) «La Dolores» (jota), Bretón. «Agua, azucarillos y aguardiente», de Ramos Carrión, música de Chueca. Esta emisión será retransmitida por Sevilla, Bilbao y Salamanca.

Radio España (E. A. J. 2, 400 metros). De las 17 a las 18,30, «Pique Dame» (obertura), Suppe; «Pea», Pettorossi, y «Tonino», Vallejo, por el señor Llovet; «Triste sueño» y «Madrigal», Rogelio del Villar, por la señorita Regnier; recital, por el señor Vergara; «Coral variado», Basch; «La Mascotita», Lobos, y «El Payaso», Zapata, por el señor Llovet; «Orfeo», Haind (aria), por la señorita Regnier; recital, por el señor Vergara; «Minuetto», Godar; «La señorita Regnier; «Lohengrin» (selección), Czarina» (canción bohemia), Chapí, por la Wágner. Cierre.

* * *

Programas para el día 20:

MADRID, Unión Radio (E. A. J. 7, 375 metros).—11,45, Sintonía. Calendario astronómico. Santoral. Informaciones prácticas. Notas del día.—12, Campanadas de Gobernación. Bolsa. Intermedio. Recetas culinarias, por don Gonzalo Abello. Primeras noticias meteorológicas.—12,15, Señales horarias. Cierre de la estación.—De 14 a 15,30, Orquesta Artys: «La bien amada» (marcha), Padilla; «El iluso Cañizares» (chotis), Valverde; «Don Quintín el amargao» (java), Guerrero; «Tosca» (fantasía), Puccini. Boletín meteorológico. Información teatral. Fernández Ortiz, violinista: «Romanza», D'Ambrosio; «Souvenir», Drdla. Intermedio, por Luis Medina. La orquesta: «Alborada gallega», Veiga; «Dos canciones napolitanas», Volpatti; «El barbero de Sevilla» (fantasía), Rossini. Bolsa de trabajo. La orquesta: «Aragón» Albéniz.—18,30, Orquesta Artys: «El señor Pandolfo» (fantasía), Vives; «La tempranica» (fantasía), Giménez. Lección de Esperanto por el señor Mojado. Orquesta Artys: «El pobre Valbuena» (fantasía), Valverde y Torregrosa; «La infanta de los bucles de oro» fantasía), Serrano. Revista de toros, por «Faroles». Orquesta Artys: «La Gran Vía» (fantasía), Chueca.—20,30, Cierre de la estación. El curso de Francés, por M. Vernet, queda suspendido hasta octubre.

Radio España (E. A. J., 2, 400 metros). De las 17 a las 18,30, «Obertura en estilo italiano», Schubert. Crónica taurina, por «Taleguilla». «Canción gitana», Gili, por la señorita Romero. Fragmentos de «Los maestros cantores», Wágner; «Canción granadina», Alonso, por la señorita Pérez-Grado; «El barquillero» (romanza), Chapí, por la señorita Romero. Noticias de Prensa. «Gigantes y cabezudos» (romanza de Pilar), Caballero, por la señorita Pérez-Grado; «Minuetto», Bolzoni; «Aida» (ritorna vincitor), Verdi, por la señorita Romero; «Siempre tú», Schumann, por la señorita Pérez-Grado; «El conde de Luxemburgo» (fantasía), Franz Lehar. Cierre.—De las 22 a las 24,30, «Oberon» (obertura), Wéber; «Felipe II», curso radiado, por don Eduardo Ibarra, catedrático de la Universidad y académico de la Historia; «Los de Aragón» (Palomica aragonesa), Serrano, por madame Yoldy; «Escenas pintorescas», Massenet; «Thaïs» (romanza del espejo), Massenet, por la señorita Ricci; «Traviata» (aria de tenor), Verdi, por el señor Radelassi; «Todo tuyo», Jove, y «A media luz», por el señor Llovet; «Andante de la Casation», Mozart; «Jota», Falla, por la señorita Regnier; «Tosca» (dúo del primer acto), Puccini, por la señorita Ricci y señor Radelassi. Noticias de Prensa. «Las golondrinas», Usandizaga (romanza), por madame Yoldy; «Ay morenita», Gredis Dávila, por el señor Llovet; «Minuetto», Bocherini; «Bohemios», Vives (dúo), por la señorita Ricci y señor Radelassi. Poesía. «Giesca» (romanza de la opereta), Jones, por la señorita Ricci; «La ciegueciita», Kepler Lais, y «Primorosa», Ledesma, por el señor Llovet; «Canción del Solveijgs», Grieg, por madame Yoldy; «Manon» (obbedian del core), Massenet, por la señorita Regnier; «La gioconda», Ponchielli

Caldas de Oviedo
Reuma. Catarros. Gripe mal curada
Hotel del Balneario. Servicio esmerado
15 de junio a 30 de septiembre

Pijamas - Pijamas
para casa, campo y playa.
Gran surtido desde 11,50 pesetas. Camisas a medida, ricos géneros, desde 10 pesetas.
Las Columnas
Fernando VI, 23. Teléfono 34.339.

Electricidad. Bronces Artísticos
Aparatos de Estilo
JOSÉ ORUETA
PRECIOS DE FABRICA
CRUZ, NUM. 12 Teléfono 13.152 MADRID

LA IBERIA Bujías estearinas Jabones morenos
Exigid siempre esta acreditada marca
Bravo Murillo, 20. Madrid. Teléfono 33 961

Ornamentos de iglesia
JAVIER ALCAIDE Y CIA., S. L. T.º 54.394
Peligros, 11 y 13, Madrid.

¡¡EUREKA!!
El mejor calzado y el más barato en su clase
NICOLAS MARIA RIVERO, 11
MONTERA, 35, y GOYA, 6

BALNEARIO DE TRILLO
Temporada: 1 julio a 15 septiembre
Excelentes aguas. Escrofulosis, reumatismo, herpes, avariosis, enfermedades de la mujer, esterilidad, neurastenia, corea e histerismo. Deliciosa estación de verano. Gran parque. Clima de montaña, 780 metros. Pensión completa, 12,50 ptas. Habitaciones y chalet por temporada. Informes y folletos, Hotel Leones de Oro. Carmen, 30. Madrid.

Visite en el Retiro la EXPOSICION FRANCESA DEL LUJO
Exito sin precedente

VELLO
Desaparece radicalmente con el inofensivo y perfumado
DEPILATORIO GVIDOR
EN DROGUERIAS Y PERFUMERIAS

El coche más económico de impuestos.
AMILCAR
Sus tipos más prácticos Cabriolet o Gran Sport.
Pesetas 6.650.
Al contado y a plazos.
Agencia General, Serrano, 8.

NATA CON FRESA. Barquillo, 27

SEÑORAS Sombreros nuevos modelos
Precios ventajosos
Av. de Pi y Margall, 5, entlo.

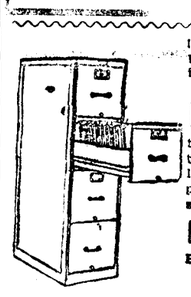

CUIDADO CON LOS MALES DE PIES
No desatienda esta advertencia y no sufra más de males de pies que le hacen soportar verdaderos suplicios, cuando es tan fácil el remedio para evitarlos. Los pies hinchados, ardientes y magullados por la fatiga y la presión del calzado, así como los irritados por una transpiración abundante, los callos, durezas y otras callosidades dolorosas, todos estos males se alivian y curan pronto con sencillos baños de pies en agua caliente, si se añade en la misma un puñadito de Saltratos Rodell.

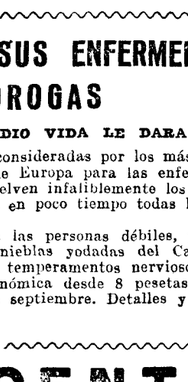

Basta bañar los pies durante unos diez minutos, para que los peores sufrimientos desaparezcan como por encanto; los callos y durezas se reblandecen a tal punto que puede usted fácilmente quitarlos sin navaja ni tijeras, operación siempre peligrosa. Estos baños saltrat dos transformados en medicinales y o ganados devuelven y conservan los pies en perfecto estado.

NOTA: Todas las farmacias, droguerías y Centros de específicos venden los Saltratos Rodell a un precio módico. Desconfíe de las imitaciones que carecen de valor curativo y exija siempre los verdaderos Saltratos en paquete amarillo.

Willard
Nadie ha superado este acumulador
AUTO-ELECTRICIDAD
San Agustín, número 3
Los mejores talleres eléctricos.

¡Defienda usted sus papeles contra el fuego mediante los muebles
Hilco y Automatic
todo acero, que cuestan igual casi que los de madera (395 pesetas). Completo surtido en casa de
L. Asín Palacios
PRECIADOS, 23. MADRID

NO CURE USTED SUS ENFERMEDADES CON DROGAS
LA NATURALEZA QUE LE DIO VIDA LE DARA SALUD
Las Aguas de Corconte están consideradas por los más eminentes médicos como las mejores de Europa para las enfermedades del riñón y vías urinarias. Disuelven infaliblemente los cálculos, expulsan el ácido úrico y curan en poco tiempo todas las enfermedades del riñón y la vejiga.
Es Corconte maravilloso para las personas débiles, pues allí respiran a pleno pulmón las nieblas yodadas del Cantábrico, tan sedante y tónicas para los temperamentos nerviosos.
Grandes Hoteles. Pensión económica desde 8 pesetas. Temporada oficial: del 1.º julio al 15 septiembre. Detalles y folletos: Don Juan Correa, Santander.

BANCO CENTRAL
ALCALA, 31.-MADRID

CAPITAL AUTORIZADO	200.000.000	de pesetas.
CAPITAL DESEMBOLSADO	60.000.000	— —
FONDO DE RESERVA	11.959.993,75	— —

SUCURSALES:
Albacete, Alicante, Almansa, Andújar, Arévalo Avila, Barcelona, Campo de Criptana, Ciudad Real, Córdoba, Jaén, La Roda, Lorca Lucena, Málaga, Martos, Mora de Toledo, Murcia, Ocaña, Peñaranda, Piedrahita, Priego de Córdoba, Quintanar de la Orden, Sevilla, Sigüenza, Talavera de la Reina, Toledo Torredonjimeo, Torrijos, Trujillo, Valencia, Villacañas, Villarrobledo y Yecla.

Almorranas-Varices-Ulceras
Cura radical garantizada, sin operación ni pomada. No se cobra hasta estar curado.
Dr. Illanes: Hortaleza, 17. De 10 a 1 y de 3 a 7. Teléfono 15.970.

BODEGAS DE "LOS CEAS"
Casa muy acreditada en vinos especiales para consagrar
ALBERTO AGUILERA, 29.—TELEFONO 31.336, MADRID

CINES Y TEATROS

El "Amor Brujo" en París

PARIS, 18.—Esta tarde se ha celebrado en los Campos Elíseos una brillante fiesta española, a la que han asistido el embajador de España y numerosísimas personalidades de la colonia española, como asimismo la aristocracia francesa.

El festival dió comienzo con unos bailes interpretados por la Argentina, a la que se la hizo repetir entre atronadoras aclamaciones la serenata por «Córdoba», un tango andaluz y un bolero. El maestro Ranffteer, director de la Orquesta Bética, fundada por el maestro Falla, interpretó un escogido programa musical. Por último, la compañía que dirige la Argentina interpretó «Amor Brujo», del maestro Falla. Los organizadores de esta fiesta, que son la Argentina, el maestro Falla, Martínez Sierra y Dolores Silvara, han sido felicitadísimos por el elemento español que asistió a ella.

GACETILLAS TEATRALES

PALACIO DE LA MUSICA
«Un pirata de ocasión» es una película digna de verse. Tomás Meighan y Lila Lee están en ella insuperables.

Cartelera de espectáculos

PRINCESA (Tamayo, 4).—10,15, función organizada por la U. de Radioyentes. Te la debo, Santa Rita, y concierto por el cuarteto y orquesta Unión Radio.

LARA (Corredera Baja, 17).—7,15, Una noche de primavera sin sueño.—11, Míster Beverley.

ALKAZAR (Alcalá, 22).—6,45, El verdugo de Sevilla y Pyl y Myl.—10,45, Doña Tufitos y Pyl y Myl.

APOLO (Alcalá, 49).—A las 7, el éxito del año, El sobre verde.—A las 11, El sobre verde, dirigiendo la orquesta el maestro Guerrero. La Yankee en el charlestón.

FUENCARRAL (Fuencarral, 145).—6,30, La calesera.—10,30, La Magdalena te guíe y En un pueblecito blanco.

CIRCO PARISH (Pza. del Rey).—A las 6 tarde, gran función de circo con nuevos números.—A las 10,45 noche, variada función de circo. A las 12, deportivo programa extraordinario. Luchas para clasificación finales torneo. Pooshof contra Equatore; segunda, importantísima: Fullaondo, el vasco, contra el forzudo alemán Kohler; tercero, lucha japonesa, el campeón japonés Onisiko contra el formidable alemán Lehmann.

CINEMA ARGÜELLES (Marqués de Urquijo, 11 y 13).—Deliciosa temporada. Los mejores programas. 7 y 10,30.

PALACIO DE LA MUSICA (Avenida Pi y Margall, 13).—A las 6.15 y 10,30. La clínica del doctor Lanceta. Justicia gitana, por Dorothy Dalton. «Pirata de ocasión», por Tomás Meighan. Lunes, a las 6,15 y 10,30, el mismo programa.

CINE IDEAL (Doctor Cortezo, 2).—6,30 y 10,30. El tormento de papá (por Neal Burns). ¡Cuidado, solteros! (por Patsy Ruth Miller y Douglas Mac Lean). Rin Tin Tin, policía (por June Mariowe y Jhon Harron). Mañana lunes, estreno: Juguete del placer (creación de Gloria Swanson).

BANDA MUNICIPAL. — Programa del concierto que dará hoy, a las 11,30, en el Retiro:

«La bandera de la victoria» (marcha militar), Blon; primer tiempo de la suite murciana «¡A mi tierra!», Pérez Casas; «Sonata patética»: 1, Grave allegro con brío; 2, Adagio cantabile; 3, Rondó, Allegro, Beethoven; Pavana, Faure; fantasía de «La Revoltosa», Chapí.

PLAZA DE TOROS DE MADRID.—5,30 t., seis toros de don Victoriano Angoso para Valencia II, Antonio Márquez y José Belmonte.

PLAZA DE TOROS DE VISTA ALEGRE.—5,30 t., cuatro novillos de Torres y cuatro de Blázquez, para Camará II, Cruz, Moreno y Cerrajillas.

LOS DEL LUNES

ALKAZAR (Alcalá, 22).—6,45, Doña Tufitos.—10,45, El verdugo de Sevilla y Pyl y Myl.

FUENCARRAL (Fuencarral, 145).—6,30, La calesera.—10,30, La Magdalena te guíe y En un pueblecito blanco.

CIRCO PARISH (Pza. del Rey).—A las 10,45 noche, gran función de circo, nuevos números. A las 12 noche, gran programa de luchas grecorromanas: Bocanoff contra Lobmayer. Interesantísima para los puestos finales del torneo. El campeón de España, Ochoa, el león navarro, contra el campeón de Italia, Travaglini.

APOLO (Alcalá, 49).—A las 11 de la noche, El sobre verde. La Yankee en el charlestón.

Coroneles ascendidos por méritos de guerra

Firma de Guerra

El Rey firmó ayer los siguientes decretos:

Promoviendo el empleo de generales de brigada por méritos y servicios de campaña a los coroneles de Infantería don Luis Orgaz y Yoldi y don José Millán Astray.

Idem a los de Caballería don Miguel Ponce y Manso de Zúñiga, marqués de Poveda de Minia y don Sebastián Pozas.

Idem a los de Artillería don Joaquín Perseguer Astudillo y don Germán Sanz Pelayo.

Idem al de Infantería, fallecido a consecuencia de heridas causadas por el enemigo, don Benigno Fiscer.

Niño gravemente herido en un atropello

Se cae por un terraplén cuando cogía flores. Amenaza de muerte a su mujer.

En la calle de Augusto de Figueroa, esquina de Hortaleza, fué alcanzado ayer el niño de trece años Vicente Espinos Alonso por el automóvil 21.801.

El niño resultó con graves lesiones. Tiene fractura completa de la tibia y peroné derechos. Vive con sus padres en la calle de Pelayo, números 9 y 11.

El *auto* lo conducía Arturo Guerrero, de veinte años, con domicilio en Augusto de Figueroa, 29.

OTROS SUCESOS

Herido al coger flores.—El niño Luis de Castro Izquierdo, de diez años, cuando estaba cogiendo flores en la fuente de la Mina cayó por un terraplén y se produjo lesiones de pronóstico reservado.

Amenaza de muerte a su mujer.—Eufrasia Valverde, de cuarenta y tres años, ha denunciado a su esposo, Víctor Blázquez, por haberla amenazado de muerte. Vive el matrimonio en el paseo de San Vicente, número 32.

Roban la ropa de un soldado.—Los vecinos del pueblo de Campanario (Badajoz) Antonio Ledesma Blanco, de cuarenta y ocho años, y Antonio Blanco Gallardo, de veintiséis, estaban a la puerta del cuartel de la Montaña con un saco de ropa para un soldado convecino. Un individuo les quitó el saco. El ladrón, Luis Sanjurjo Castro, de veintiún años, al ver que lo detenían, tiró el saco a otro sujeto, que se dió a la fuga.

Las limosnas.—A Manuel Cárdenas Gómez, de cincuenta y cuatro años, domiciliado en Princesa, 30, le timaron anoche 225 pesetas por el consabido procedimiento de las limosnas.

Caída.—José González Fernández, de cincuenta y dos años, sufre lesiones graves, que se ocasionó al caer de un carro que guiaba por la calle de San Cayetano. Habita en San Cayetano, 3.

«Auto» contra un árbol.—El *auto* 12.373 M. fué a dar contra un árbol en la calle de Sagasta. Al conductor, Félix de Prada Alonso, de veintinueve años, se le apreciaron heridas de pronóstico reservado y pasó a su domicilio, Gaztambide, 35.

Roban una pieza de tela.—Cristóbal Gil Moraleda ha denunciado a dos sujetos, que, en unión de un tercero, le sustrajeron una pieza de tela de 30 pesetas. Los primeros son Doroteo Jiménez Moreno, de treinta y dos años, sin domicilio, y Juan Cifré Ballesteros.

Conatos de incendio.—En la calle de Carretas número 31, y en la de Lagasca, 57, hubo ayer dos conatos de incendio, que fueron sofocados con rapidez. Se produjeron al quemarse hollín de chimeneas.

Herido a pedradas.—José Iglesias Garrido, de treinta y ocho años, fué asistido anoche de lesiones de pronóstico reservado. Se las produjeron unos desconocidos que le tiraron piedras cuando trabajaba en una obra de la calle de Gutenberg.

Sustrae a su cuñado 1.925 pesetas.—Eufrasia Villamil, de veintidós años, ha sido detenida por sustraer 1.925 pesetas, que le fueron ocupadas, a su cuñado, Sixto Clemente.

Otro atropello.—Francisco García Agudo, de veintiséis años, resultó herido de pronóstico reservado al atropellarle el *auto* 6.644 M., que guiaba Marcos Calvo. Este fué detenido.

Maltratado.—Ayer tuvo que ser asistido de diversas lesiones Carlos Gaitán García, que vive en el paseo de Extremadura, 166. Había sido maltratado de obra por Nicolás Sanz Almazán.

Juventud Católica de San Jerónimo

Con concurrencia de gran número de socios se ha celebrado la Junta general de fin de curso, durante la cual se leyó la Memoria, en la que se relatan los diversos trabajos discutidos en el Círculo de Estudios, las Memorias presentadas por esta Juventud al Congreso Nacional del pasado febrero, los actos religiosos que tuvieron lugar con motivo de la fiesta anual, así como las gestiones preparatorias para la formación de un coro y el establecimiento de las escuelas parroquiales, que se espera fundadamente podrán establecerse en el próximo curso.

Dada cuenta por el consiliario del próximo Congreso Internacional de Juventud Católica, que tendrá lugar en Londres el próximo septiembre, se acordó hacer intensa propaganda para que vaya una representación lucida de este Centro.

Finalmente, después de acordado un voto de gracias a la Junta que cesaba, fué elegida la siguiente:

Presidente, Palma; vicepresidente, Blein; secretario, Santiago y Castiella; vicesecretario, Herrera; tesorero, Llanos (F); vicetesorero, Soler; bibliotecario, Bustamante; vocales: Alonso de Celis, Albert, Echano, Fonseca, Llanos (J. M.), Friend, Pascual y Soriano.

Se acordó celebrar otra Junta general a principios de octubre para señalar la labor del próximo curso.

SALES BUSTO
Super-litinadas
el agua de mesa más digestiva

LA VIDA EN MADRID

Casa Real

Con su majestad despachó por espacio de una hora el presidente del Consejo.

—El Monarca recibió a la duquesa de Sevilla y a don Armando Propper y señora.

—La Soberana, a la baronesa de Casa Davalillos, marquesa de Balboa y ministro de España en Montevideo, don Alfonso Danvila.

—Ofrecieron sus respetos a Sus Majestades el marqués de Fontalba, el general italiano señor Marsengo y el embajador de España en Berlín, señor Polo de Bernabé.

—El Soberano, en atención a lo avanzado de la estación y a la proximidad de su viaje, ha acordado suspender las audiencias.

—Los infantes don Juan y don Gonzalo efectuarán sus exámenes de fin de curso, en el Instituto de San Isidro, el próximo martes, a las seis de la tarde.

Ciudad Universitaria

En Palacio se han recibido los siguientes donativos:

Jefatura de minas de Santander, 30 pesetas; Sindicato agrícola de Castro Jeriz, 25; Sociedades María Cristina de culturas y «sport», de Ceuta, 270; duque de Montellano, 3.000; marqués de Pons, 1.000; doña Ana Robles Román y familia, 2; don Francisco Criado Aguez, 1; don Enrique Trauman, 100; casa militar de su majestad, 500; doña Pilar Mazarrero, viuda de Zabálburu, 5.000; don Benito Levin, 500; el mismo, por una Sociedad, 2.000; don Manuel Uzaraquen y doña Trinidad Arroyo, 500; don Peregrín Méndez, 25; mécanicos del Instituto Rubio, 500; marqués de Orrea, 250; don Manuel Rodríguez (de Alcolea), 2; don Luciano Bueno Sáinz (Cádiz), 2.000.

El general de los Redentoristas en Madrid

Ha llegado a Madrid, en viaje de visita a las casas de su Orden, el General de la Congregación del Santísimo Redentor (Redentoristas), padre Patricio Murray.

El padre Murray nació en Termón (Irlanda) el 24 de noviembre de 1865. Es General de la Congregación desde el 1 de mayo de 1909, y llegó a aquel cargo después de haber desempeñado la dirección de estudios, el Superiorato local y el provincial. Distínguese, además de por su acrisolada virtud, por una vasta cultura, prueba de la cual es el que domina los principales idiomas europeos.

Hoy le acompañará a comer en la residencia de Manuel Silvela el Obispo de Madrid, y mañana comerá con el Nuncio de Su Santidad en el palacio de éste.

EL DEBATE desea a tan benemérito religioso una feliz estancia en la Corte y en España.

Agasajo a los jefes del Ejército

Ayer tarde los agregados militares acreditados en España obsequiaron con un té a los altos jefes del Ejército español.

Al acto concurrieron los generales Berenguer, Haro, Ruiz Trillo, Heredia y Molins y el capitán general de Madrid, con su jefe de Estado Mayor.

Los generales Primo de Rivera y Losada excusaron su asistencia por tener ocupaciones ineludibles.

Reino gran cordialidad y camaradería.

Programa del V Congreso de la Prensa Latina

El Congreso comenzará el viernes 1 de julio, y los trabajos, fiestas y excursiones se distribuirán en la forma siguiente:

VIERNES 1.—*Mañana.*—Sesión inaugural en el Senado. Antecedentes de la reunión del V Congreso, por el señor Palacio Valdés. Discurso de un congresista de cada uno de los países representados. Discurso del señor Francos Rodríguez y del general Primo de Rivera.—*Tarde.*—Reunión de Secciones. *Noche.*—Banquete del Gobierno en honor de los congresistas.

SÁBADO 2.—*Mañana.*—Visitas en automóviles a varios museos, Armería y Caballerizas Reales, etc.—*Tarde.*—Reunión de Secciones y recepción en el Ayuntamiento.

DOMINGO 3.—*Mañana.*—Visita a la Casa de la Prensa. Vermut y refresco. *Tarde.*—Corrida de toros. *Noche.*—Función de gala.

LUNES 4.—Excursión a Toledo.—«Lunch» en el tren; refresco a la llegada.—Visita a los monumentos.—Banquete en la Academia de Infantería y visita a la Fábrica Nacional de Armas.

MARTES 5.—*Mañana.*—Reunión de Secciones.—*Mediodía.*—Banquete de la Asociación de la Prensa en honor de los congresistas. *Tarde.*—Sesión de clausura, con discursos del señor Martín, M. de Valeffe. Discurso de un representante del Gobierno y lectura de las conclusiones acordadas en las Secciones.

FUNCIONAMIENTO DEL CONGRESO. El Congreso se dividirá en las Secciones siguientes:

Primera.—*Periódicos.*
Segunda.—*Revistas gráficas.*
Tercera.—*Agencias.*
Cuarta.—*Periodistas.*
Quinta.—*El periodismo y sus relaciones internacionales.*

Cada congresista podrá inscribirse en una o más Secciones. Antes del 25 de actual se remitirán a la Asociación de la Prensa de Madrid las ponencias que deseen presentar los congresistas, que servirán para las discusiones y para votar las conclusiones.

Cada congresista recibirá un «carnet» y una insignia. A los efectos de los pases de ferrocarril se deben dirigir al secretario de Embajada en el ministerio de Estado don Federico Oliván, miembro del Comité ejecutivo del Congreso.

Los congresistas españoles serán los directores de diarios y revistas gráficas que se publiquen en Madrid y un representante de cada uno de dichos periódicos y revistas. También serán congresistas un miembro de cada una de las entidades de periodistas existentes en Madrid.

La Secretaría del Congreso queda establecida en los locales de la Asociación de Madrid (Carretas, 10) y será secretario el señor Palacio Valdés.

Exposición Benedito

Su majestad el Rey honró ayer mañana la casa del ilustre pintor don Manuel Benedito, para inaugurar la magnífica exposición de obras de diferentes épocas y visitar la espléndida colección de objetos de arte que atesora el estudio del maestro.

Acompañaba al Rey el duque de Miranda y fué recibido por el señor Benedito y los señores ministro de Instrucción pública, director general de Bellas Artes, duquesa de Durcal, condesas de Velayos, de Yeves y de Arcentales, señorita de Castellanos, marqués de Benicarló, marqueses de Riscal, señores de Ortiz de Echagüe, marqués de Cervera, Silió, señores de Van Heguel, Luca de Tena, Garuelo, Chicharro, marqués de Urquijo, conde de Artaza, Ramírez Angel, Alvarez Quintero, Cavestany, marqués de Jura Real, conde de los Villares Veque, Domenech y Alcántara.

Su majestad recorrió detenidamente la exposición instalada con admirable buen gusto y extraordinaria esplendez en tres salones del estudio del artista, uno en la planta baja, donde figura el original del famoso tapiz «La vuelta de la montería» y dos en el piso principal.

Terminada la visita, durante la cual el Rey elogió constantemente la manera original colorista y fastuosa del maestro, aceptó una copa de vino en el bellísimo jardín de la casa.

Se reparará la claraboya de la Biblioteca Nacional

Las obras de reparación a que se han de dedicar las 160.000 pesetas concedidas por el Consejo de ministros del viernes no afectarán solamente a los locales ocupados por la Biblioteca Nacional, sino a todas las demás dependencias y Museos del edificio en que aquélla está enclavada.

En la Biblioteca se atenderá principalmente a reparar la claraboya, por la cual, en los días de lluvia, se filtraba el agua hasta caer en el salón de lectura y en algunos de los locales destinados a almacén de libros.

Premios a los guardias de la circulación

Ayer mañana, y en el campo del Racing Club, se celebró el acto de entregar entre los 250 guardias de Carruajes la cantidad de 2.000 pesetas, como premio a los servicios prestados.

En representación del alcalde asistió su hijo, acompañado de los jefes de la Guardia municipal.

Se constituye la Unión Intelectual Española

Bajo la presidencia del rector, señor Bermejo, y en el rectorado de la Universal Central, celebraron sesión ayer tarde los socios fundadores de la Unión Intelectual Española.

Asistieron doña Blanca de los Ríos y los señores Torres Quevedo, Bauer, De Buen, García Molinas, marqués de Valero de Palma, Goyanes, Subirá, Plans y Candell Vila, y excusaron su asistencia, entre otros, el presidente del Consejo y los señores Menéndez Pidal (don Ramón), Rodríguez Marín, Goicoechea, duque de Alba, Francos Rodríguez, P. Bareiro, Clemente de Diego y Castro (don Américo).

El rector dió a los reunidos la bienvenida en nombre de la Universidad.

Dióse a continuación cuenta por el marqués de Valero de Palma de la sesión preparatoria celebrada en Madrid hace nueve meses, y en la cual se redactaron los estatutos, aprobados por la Dirección de Seguridad en diciembre último.

Según ellos, esta entidad es la Federación Española, dependiente de la Confederación Intelectual Internacional, cuya dirección radica en Viena. Tiene por objeto estrechar los lazos de los hombres de todos los países que representan la síntesis de la vida intelectual, tanto técnica como académica. Persigue, para ello la solidarización entre los organismos intelectuales, organizando a estos trabajadores como lo están los manuales, y ello con absoluta independencia de opiniones, partidos nacionalidad, etc. Facilitará, además, la mayor hospitalidad en cada país a los intelectuales extranjeros, y, en lo que sea posible, medios de transporte y alojamientos gratis.

En el último Congreso celebrado en Viena en octubre pasado, los señores Hofmansthal y el príncipe de Rohan recabaron la inclusión de España, cuya representación ostentaban, en la Confederación Internacional, cosa que fué aprobada.

A continuación, y en la sesión celebrada ayer tarde, fué aprobado el reglamento y elegida la Junta directiva, que quedó constituída de esta forma: presidente, don Ramón Menéndez Pidal, como director de la Real Academia; vicepresidente primero, rector de la Universidad, en representación de los centros docentes, y el cual continuará de vocal fundador al renovarse la Junta; vicepresidente segundo, el duque de Alba; director de propaganda, don José Francos Rodríguez; tesorero, don Ignacio Bauer, y secretarios, los señores Subirá y Candell Vila. Delegado de la Confederación en España es el marqués de Valero de Palma, el general Primo de Rivera y el ministro de Instrucción pública.

Dióse cuenta también de la invitación recibida para asistir al Congreso Internacional que se ha de celebrar en Viena en noviembre próximo, y se levantó seguidamente la sesión.

La primera reunión tendrá lugar en octubre.

Reparto de premios

En el asilo-colegio de Nuestra Señora de las Mercedes se verificó ayer el reparto de premios, con asistencia del ministro de la Gobernación, que al final donó 300 pesetas para que se repartan en un premio de 100 pesetas, dos de 50 y cuatro de 25.

Varias niñas dijeron diversas lecciones. La que habló de historia relató el reinado de Alfonso XIII y la campaña de Marruecos hasta la toma de Alhucemas.

Los profesores señores Martín Eztaba y Peñalva realizaron una demostración del estado de aprovechamiento de sus alumnas en taquigrafía y mecanografía, respectivamente. La señorita de Rogerio hizo varias preguntas a una niña acerca de preceptiva literaria y literatura griega.

Después verificóse el reparto de premios: primero de los tres del legado Cangrán, en virtud del cual se reparte la renta de un capital de 21.000 pesetas para la asilada de mayor desgracia física, para la más aplicada y para otra a la que corresponda en suerte. Luego se entregaron los premios de las diferentes clases.

Las niñas Paquita Abela y un coro cantaron varias composiciones populares, acompañadas al piano por el profesor de Música señor Camacho.

Habló al final el ministro, felicitando al diputado visitador del asilo, a la Diputación y a cuantos cooperan en la obra. Le contestó el diputado visitador, señor Azañón.

Terminado el acto, el general Martínez Anido y sus acompañantes visitaron las dependencias del asilo. Luego se celebró un *lunch*.

Después de marcharse el ministro cantaron varias composiciones dos niñas. A una de ellas se le adjudicará el premio de 100 pesetas donado por el ministro. A la otra, que tiene diez años, se le entregará una cartilla de ahorro de 147 pesetas, importe de una colecta verificada entre los veinte o treinta invitados.

Al final fué muy aplaudido el vicepresidente de la Diputación, señor Alonso Orduña, que cantó varios números.

Asistieron, además de los nombrados, el gobernador civil, director general de Sanidad, inspector provincial, diputados señores Carvajales, González Pintado, Varela, general Lao, el doctor Salamanca y otras varias personalidades.

Banquete al agregado comercial de E. Unidos

Se ha celebrado en el Palace Hotel el banquete homenaje en honor de míster Chas H. Cunnihgham, agregado comercial a la Embajada de los Estados Unidos.

Ocuparon la presidencia con el agasajado Mr. Ogden H. Hammond, embajador de los Estados Unidos; don César de Madariaga, director de Comercio, don Luis Sánchez Cuervo, presidente del Rotary Club de Madrid; don Manuel S. Pichardo, consejero de la Embajada de Cuba; don José María González, secretario de la Cámara de Comercio; el capitán U. de B. Charles, agregado comercial inglés; el marqués de Arriluce de Ibarra, Mr. Ahles, agregado comercial aemán; Mr. D. B. Baker, presidente de la Standard Eléctrica, don Florestán Aguilar, don Antonio Cuyás, delegado de la Cámara de Comercio de España en Nueva York, y Mr. Thomas Campbell, delegado especial del Gobierno de los Estados Unidos para la Exposición de Sevilla.

A los postres el señor Nahon leyó, entre otras adhesiones, las del señor presidente del Consejo, ministros de Hacienda y Fomento; embajador de Cuba, representante de Suiza y cónsul de Inglaterra.

Ofreció el banquete el señor Sánchez Cuervo; el embajador de los Estados Unidos hizo grandes elogios de su agregado comercial. Don César de Madariaga manifestó el sentimiento del señor ministro de Trabajo, por no haber podido asistir al acto. Añadió que para él era una satisfacción personal el asistir a ese homenaje, pues durante su estancia en los Estados Unidos como delegado en la Exposición de Filadelfia, había recibido las mayores atenciones y se había dado cuenta de las simpatías crecientes que tenía en América todo lo español. Hablaron también Mr. Campbell, y Mr. Baker en nombre de los americanos que residen en España.

Por último, Mr. Cunningham en correcto castellano, dió las gracias a todas las personalidades que habían acudido al homenaje y trató con gran acierto de las relaciones comerciales entre España y los Estados Unidos. Manifestó que esperaba ver muy pronto consolidadas por largo tiempo las tarifas arancelarias entre ambos países, armonizando dos sistemas arancelarios tan distintos como el español y el americano.

Afirmó que el campo de acción de los exportadores españoles en los Estados Unidos era casi ilimitado y que con algo más de iniciativa y propaganda por parte de los españoles se podrían aumentar considerablemente las exportaciones de productos españoles a su país donde son muy apreciados.

Habló de su cariño por España y de la serie de conferencias que probablemente daría este verano en las principales capitales de los Estados Unidos, donde daría cuenta de los brillantes progresos de España. Sus últimas palabras fueron acogidas con grandes aplausos.

Asistieron cerca de 150 comensales.

Bendición de automóviles

Mañana, a las doce, se celebrará en el paseo de coches del Retiro la anual bendición de automóviles, organizada por la Congregación de San Cristóbal, Patrón de los automovilistas, y entrega de una fotografía del Santo a cada uno de los conductores que asistan.

Antes de la ceremonia se dirá una misa de campaña.

El padre Bonifacio Moral

Santamente, como había vivido, falleció ayer tarde el muy reverendo padre Bonifacio Moral, de la Orden de San Agustín, a los setenta y siete años de edad y cincuenta y ocho de vida religiosa.

Era natural de Pradoluengo (Burgos). Joven aún, ingresó en el Colegio de Agustinos de Valladolid, en donde, concluída la carrera eclesiástica, desempeñó durante varios años el cargo de lector de Filosofía y colaboró con el padre Cámara en el resurgimiento literario y científico de la Orden en España. Además de varios artículos de carácter biográfico y científico publicados en *La Ciudad de Dios* y de algunas obras de propaganda, escribió una «Vida de Santa Teresa de Jesús», laureada en Salamanca, y un «Catálogo de escritores agustinos españoles, portugueses y americanos», que sirvió de base a la magna obra del padre Gregorio de Santiago.

Al constituirse, en 1896, la Provincia Matritense del Sagrado Corazón de Jesús, fué elegido Prior Provincial, puesto que ocupó durante ocho años. En 1897 se hizo cargo de la Residencia que la Orden tiene en la calle de Valverde, y en ella ha vivido hasta su muerte, dedicado al confesionario y a las obras de celo. Colaboró de un modo eficacísimo en la erección del templo de la Consolación y en todas cuantas obras de importancia se han realizado en la mencionada Residencia; prestó decidido apoyo a la Adoración Nocturna, a la que recibió hace unos veintinueve años en el Oratorio del Espíritu Santo, sin escatimarle jamás ni su cooperación ni sus alientos, y fundó también en el mencionado Oratorio la Adoración Diurna de Señoras, que goza de vida próspera.

Por su carácter afable, sencillo y bondadoso y por sus muchas virtudes gozaba de grandes simpatías en esta Corte y eran innumerables las almas que acudían a su confesionario en busca de consuelo.

Descanse en paz el benemérito religioso y reciban los padres agustinos nuestro sincero pésame.

El mapa nacional

Subvenciones a los trabajos de corporaciones y particulares

De acuerdo con el informe de la Inspección general de Cartografía y con el del Consejo Superior Geográfico sobre la adquisición por el Estado de trabajos aprovechables para el mapa nacional, efectuados por corporaciones y particulares, se ha dispuesto por real orden de la Presidencia del Consejo de ministros que los trabajos topográficos de directa aplicación al mapa nacional en 1 : 50.000 hechos por Corporaciones o particulares, sean subvencionados.

El importe de la subvención se fija en un 45 por 100 del coste por hectárea que a la sazón resultare para trabajos levantados por el Instituto Geográfico y Catastral de las mismas características que los presentados. Para gastos de comprobación sobre el terreno se establece un 5 por 100 de ese mismo coste, resultando un total del 50 por 100 a desembolsar por el Estado.

El 5 por 100 correspondiente a gastos de comprobación se adelantará por el interesado, y si el trabajo mereciere aprobación se le devolverá a aquél la cantidad adelantada y se le abonará el 45 por 100 fijado para la subvención. Si el trabajo presentado no fuera objeto de la debida aprobación, el 5 por 100 adelantado en calidad de depósito para gastos de comprobación no se devolverá.

El Instituto Geográfico y Catastral informará, en cada caso, al Consejo Superior Geográfico sobre el costo de los trabajos, para el cumplimiento de las anteriores normas.

Si el trabajo fuese aprovechable y mientras no exista en presupuesto cantidad alguna para estas atenciones, se solicitará un crédito extraordinario por la cantidad a que ascienda la subvención calculada por el Consejo Superior Geográfico, en la forma antedicho o incluirse en el primer proyecto de presupuesto, que se redacte.

DE SOCIEDAD

Misacantano

En la iglesia de San Antonio de los Alemanes celebró ayer su primera misa don José M. Vegas y Pérez, hijo del presidente de la Junta Central de Acción Católica, catedrático de la Universidad, consejero de Instrucción pública y académico de la de Ciencias, don Miguel Vegas.

Ocupó la cátedra sagrada don José Gurruchaga, director de la Nacional Obra Pontificia de San Pedro, y fueron padrinos eclesiásticos don Pedro Poveda, Penitenciario de la Real Capilla, y don Bartolomé Galiana, capellán del Real Colegio de la Hermandad del Refugio, y padrinos de honor los padres del celebrante.

La misa fué cantada por el coro del Real Colegio.

Entre la numerosa concurrencia recordamos a don Ramón Guerra, presidente del Tribunal de la Rota; el provisor de la diócesis, señor Morán; el secretario del Obispado, señor Arribas; el auditor de la Nunciatura, señor Soler; el rector del seminario, señor Tuñón; varios profesores del celebrante y los señores Quijada, Pazoreda, Alcocer, Solana, Archilla (don Pedro y don Faustino), Marín Lázaro, Gabilán, Plaus, Alvarez Ude, Forrat, Asín y Palacios (don Miguel y don Luis), García del Valle, conde de Valle de Peduelas, Sauquillo, San Román, Buitrago, Malo, Escalona, Menéndez y Almazán y señoras y señoritas de Marín Lázaro, Gabilán, San Román y Echegaray, los cuales fueron obsequiados con un «lunch».

Bodas

Ayer se verificó en la parroquia de Santa Bárbara el enlace de la bellísima señorita María de Campos y Salcedo, hija de nuestro querido amigo don Francisco, con don Carlos de Inza y Tudanca; fueron padrinos el padre de la novia y la madre del novio. Bendijo la unión don Félix Iñiguez.

Asistieron como testigos, por parte de la desposada, su hermano, don José Luis, y sus tíos, don Francisco y don Fernando de Cárdenas; don José Luis de Campos y don José Salcedo; y por el contrayente, su hermano, don Ignacio, don José María de la Puente, don Francisco Iturzaeta, don José María Fúster y el señor Fenoll.

La numerosa y distinguida concurrencia que presenció la ceremonia religiosa fué obsequiada en el hotel Ritz.

Deseamos muchas felicidades al nuevo matrimonio, que salió para el extranjero.

A su regreso se instalarán en Barcelona.

—El viernes 24, a las seis de la tarde, se verificará en la parroquia de la Concepción el enlace de la bella señorita Ana María Fort y Coghen con el distinguido joven don Rafael Díaz Merry e Iñiguez, hijo de nuestro estimado amigo don Ricardo.

—También el 24 se prosternarán ante el ara santa en Jerez de la Frontera la angelical señorita Mercedes Zurita Hidalgo, hija de la marquesa de Campo Real y don Mariano Irisón y Sánchez Romate.

Aniversarios

El 21 se cumplirán el primero y tercero y el 22 el vigésimo de los fallecimientos, respectivamente, de las señoras doña Victoria Peñaranda, viuda de Treviño; doña Benigna González Olivares y Fernández de la Huera, viuda de don Gabriel Enríquez, y de doña María Jesús de Abarca, viuda de Avendaño.

En diferentes templos de Madrid se aplicarán sufragios por las difuntas, a cuyos deudos renovamos la expresión de nuestro sentimiento.

El Abate FARIA

Boletín meteorológico

Estado general.—Se sitúan en España las presiones altas, formando un anticiclón bastante bien definido.

Convocatorias para hoy

Academia de la Historia (León, 21).—4 t., recepción del académico electo don Benigno de la Vega Inclán, a cuyo discurso de entrada contestará el académico de número don Julio Puyol Alonso.

Asociación Cultural Castilla (don Quijote, 6, Cuatro Caminos).—11,30 n, don Dámaso Miñón sobre «Un paseo por Madrid y sus alrededores».

Casal Catalá (Rollo, 2).—10,30 m., Junta general.

Institución de Amigos de la Enseñanza (Marcenado, 5, Prosperidad).—10 n., velada-homenaje a mosén Jacinto Verdaguer en el cincuentenario de *L'Atlántida*. Tomarán parte don Juan Calahorra, don José Feliú, don Angel Nieto, don José Puig d'Asprer y don Luis Civil.

Para el lunes

Confederación Patronal Española (teatro de Lara).—11 m., inauguración del V. Congreso de la Panadería nacional.

—o—

Para los que sufren del estómago **ELIXIR GREZ** El mejor preparado digestivo del mundo

—o—

ARENAL, 4. POMPAS FUNEBRES

—o—

Desengaño, 10. Funeraria «La Soledad» No pertenece a ningún Trust

—o—

Visite hoy domingo la gran exposición de Renards, única en España, que acaba de recibir directamente del Canadá la **Peletería Francesa, Carmen, 4.**

TERMAS MOLINAR CARRANZA

VIZCAYA

Aguas de composición excepcional. Verdadero específico del Artritismo, Reumatismo, Gota, Flebitis y Obesidad. En la línea de ferrocarril de Bilbao-Santander. Detalles, administrador. Mejoras para este año: Ascensores y agua corriente en las habitaciones. Teléfono interurbano.

Abierto de 15 de junio a 15 de octubre

ALMACENES CASA ROVIRA

Continuamos realizando **nuevas e importantes rebajas** en todos los artículos, ofreciendo muchísimos de ellos a precios realmente **interesantísimos e incomprensibles.** Véanse como ejemplo:

		Ptas.			Ptas.
Medias seda, finas	a	1,75	Sábanas felpa baño	a	6,90
Idem ídem natural	„	1,90	Capuchones ídem ídem	„	12,90
Camisetas hilo, inglesas	„	4,20	Colchas rica seda	„	15,50
Idem "sport", finas	„	1,10	Opalinas color para ropa, metro	„	0,90
Manteles comida	„	2,40	Juegos finos, dos prendas	„	7,00
Servilletas ídem	„	0,45	Paños gamuza	„	0,45
Trajes baño estameña	„	10,50	Idem cocina	„	0,30
Toallas felpa, buenas	„	0,90	Delantales cocina	„	0,75

Venta exclusiva de las insuperables MEDIAS MARY de fama sin igual

Unicamente obtendréis verdaderas ventajas y economía comprando siempre en

CASA ROVIRA, POSTAS, 32 Y 34

La más antigua e importante en géneros de punto, ropa blanca, camisería, etcétera, etc.

PUBLICIDAD PRADO-TELLO

PARA SEÑORA Camisas-Pantalón de Opal, guarnecidas de encajes Ocre, modelo muy práctico, todas tallas por pesetas 6,50 en los

ALMACENES DE LA PUERTA DEL SOL (15)

RECORDATORIOS COMUNION

Estudios, 9, entresuelo. Madrid, 12

Rosarios, crucifijos, medallas, estampas, oleografías, grabados, cromos, calcomanías. Artículos para regalos.

MOLDURAS PARA MARCOS

LINOLEUM

6 pts m-2. Persianas saldo mitad de precio. Salinas, Carranza, 5. Teléfono 32.370.

Plisados

Se bordan vestidos y se hacen vainicas. VERA. 9, Carretas, 9. (Frente al ministerio.)

SEÑORAS

Visiten nuestra Exposición de sombreros. Modelos de primavera. Sombreros de paja fina, 12 pesetas. Seda, 20 ptas. FABRICA LAHORRA, FUENCARRAL, 26, ENTRESUELO.

Al efectuar sus compras, haga referencia a los anuncios leídos en EL DEBATE

ACADEMIA PEÑALVER

PARA INGENIEROS INDUSTRIALES

ARENAL 26-1.º MADRID

SUSCRIPCIONES a EL DEBATE

Colegiata, 7

Balneario de Liérganes (Santander)

Unicas aguas para prevenir y curar los **catarros** de la **nariz, laringe, bronquios y pulmón, convalecencias de** la gripe y tos ferina.

Verdadera liquidación; últimos días

OJO: SALDOS MADRID. — **OJO: 46, MAYOR, 46.**

O-DO-RO-NO

Prodigioso desodorante americano. Con sólo dos veces de uso a la semana impide el mal olor, como las molestias del sudor.—De venta en Perfumerías, Droguerías y Farmacias. Depositarios en España: SEÑORES MULLER Y COMPAÑIA, Aviñó, 20, BARCELONA.—M. DURAN, S. C., Tetuán, 9 y 11, MADRID.

AGUAS DE ALZOLA

Las mejores y sin rival para los cólicos nefríticos. Eliminan y expulsan los cálculos, disuelven el ácido úrico, depuran la sangre, combaten el artritismo. Indicadísimas para reumáticos y gotosos. Temporada oficial: 15 de junio al 30 de octubre. Hotel del balneario. Gran «confort», agua corriente, ascensor. Abierto hasta el 31 de octubre. Depósito oficial para la venta: ADUANA, 35, DROGUERIA

Por cesación de comercio

Se liquidan a la mitad de su valor todas las existencias en imágenes, crucifijos, orfebrería religiosa e infinidad de objetos para regalos de primera comunión.

METALURGICA MADRILEÑA **Barquillo, 30**

¡NERVIOSOS!

Basta de sufrir inútilmente, gracias al maravilloso descubrimiento de las **Grageas potenciales del doctor Soivré** que curan pronto y radicalmente por crónica y rebelde que sea la **Neurastenia** en todos sus manifestaciones: Impotencia (falta de vigor sexual), poluciones nocturnas, espermatorrea (debilidad sexual), cansancio mental, pérdida de memoria, dolor de cabeza, vértigos, debilidad muscular, fatiga corporal, temblores, dispepsia, palpitaciones, histerismo, trastornos nerviosos de las mujeres y todas las enfermedades del cerebro, medula, órganos sexuales, estómago, intestinos, corazón, etcétera, que tengan por causa u origen agotamiento nervioso.

Las Grageas potenciales del Dr. Soivré más que un medicamento son un alimento esencial del cerebro, medula y todo el sistema nervioso, aumentando el vigor sexual, conservando la salud y prolongando la vida, indicadas especialmente a los agotados en su juventud por toda clase de excesos (viejos en años), a los que verifican trabajos excesivos, tanto físicos como morales o intelectuales, esportistas, hombres de ciencia, financieros, artistas, comerciantes, industriales, pensadores, etc., consiguiendo con las Grageas potenciales del Dr. Soivré, todos los esfuerzos o ejercicios fácilmente y disponiendo el organismo para que pueda reanudarlos con frecuencia. Basta tomar un frasco para convencerse de ello.

Agente exclusivo: **HIJO DE JOSE VIDAL Y RIBAS (S. en C.), MONCADA, 21, BARCELONA.** Venta a 5,50 pts. frasco en todas las principales farmacias de España, Portugal y América.

Balneario Vichy Catalán

CALDAS DE MALAVELLA (contiguo estación ferrocarril)

TEMPORADA DE 1 DE MAYO A 30 DE OCTUBRE

Aguas termales, bicarbonatadas, alcalinas, líticas, sódicas.

Enfermedades del aparato digestivo. Hígado. Artritismo en sus múltiples manifestaciones. Diabetes. Glocosuria. Consolidación de fracturas.

Establecimiento rodeado de frondosos parques. Habitaciones con agua corriente, grandes, cómodas y ventiladas. Comedores y café espaciosos, salones para fiestas. Capilla Alumbrado eléctrico. Campos para "tennis" y otros deportes. Garage. Centro de excursiones para la Costa Brava y estribaciones del Montseny. Autos de alquiler. Teléfono.

ADMINISTRACION: Rambla de las Flores, 18.—BARCELONA.

ATENCION AVICULTORES

alimentad vuestras aves con huesos molidos y obtendréis sorprendentes resultados. Tenemos un gran surtido de molinos para huesos, calderas para cocer piensos, cortaverduras y cortafaices especiales para avicultores. Pedid catálogo á

MATTHS. GRUBER

Apartado 185, BILBAO

BOLSAS Y MERCADOS

RESUMEN DE LA SEMANA

Sólo cuatro días ha celebrado sesión la Bolsa en la semana que hoy termina. El negocio ha sido bastante activo, preparatorio del período veraniego que se avecina, y los cambios han presentado análogas características a la semana anterior.

En todos los departamentos se advierte la influencia de los cupones próximos a cortar, o de los dividendos semestrales que han de cobrarse a primeros de julio. Estas circunstancias hacen que los cambios acusen buena orientación en la mayoría de los valores, si bien algunos, como los explosivos, denotan cierta pesadez, debido especialmente a los manejos especulativos de que son objeto de algún tiempo a esta parte.

Los fondos públicos transcurren la semana con alguna irregularidad, sobre todo los Amortizables que, después del alza continuada, parecen buscar una posición estable para cuando llegue la paralización del verano.

El corro de mayor interés es sin duda alguna el ferroviario, que puede ampliarse a los Tranvías. Tanto unos como otros denotan mucha firmeza, y su tendencia alcista es patente.

El Interior abre la semana a 69,80, y cierra el viernes a 69,45; el Exterior pasa de 85 a 85,15, para volver a 85; el 4 por 100 amortizable desoiende de 88,25 a 88; el 5 por 100 de 1920, de 93,10 a 93; el de 1917, de 92,10 a 91,75, y el de 1926, de 103,35 a 103. Los dos de la emisión de 1927 se cotizan en alza, pasando el sin impuestos, de 103,70 a 103,80, y el con impuestos, de 90,45 a 90,75, cambios de lunes y viernes respectivamente.

En el departamento de crédito el alza es casi general. Ganan el Banco Hipotecario, de 455,25 a 460; el Hispano Americano, de 182,50 a 183; el Español de Crédito, de 240 a 241, y el Central, de 115 a 116. El de España no varía a 658, y el Río de la Plata cede de 222 a 221 en sus acciones nuevas.

De los valores industriales sólo merece mencionarse la baja de los Explosivos, si bien a última hora consiguen una pequeña reacción. Abren el lunes a 438,50; descienden a 434, y terminan el viernes a 436. De los restantes valores del grupo destacan por su firmeza las Azucareras y las acciones de Compañías eléctricas.

Respecto al corro de tracción, los Alicantes quedan a 508, después de abonar el correspondiente dividendo. Los Nortes de 535 suben a 536, para descender de nuevo a 534; los Tranvías ganan de 100,50 a 101,50, y el Metropolitano repite su cambio a 135.

En el corro internacional la situación es desfavorable para nuestra moneda, aunque la situación no es muy clara, y los cambios sufren constantes alternativas que no permiten hacer una apreciación exacta. Las alteraciones durante la semana han sido las siguientes: francos, de 22,75 a 23; libras, de 28,19 a 28,11, para quedar a 28,30; dólares, de 5,80 a 5,835, y pesos argentinos, de 2,49 a 2,50. Un solo día se publican marcos oro a 1,36, liras a 32,40, y belgas a 81,25.

BANCO DE ESPAÑA

Balance semanal

Activo.—Oro en caja, 2.597.404.148,73; corresponsales y agencias en el extranjero, 86.582.810,29; plata, 701.933.250,15; bronce por cuenta de la Hacienda, 1.681.865,62; efectos a cobrar, pesetas 11.962.756,91; descuentos, 526.393.388,96, pagarés del Tesoro, 93.010.151,65; pólizas de cuentas de crédito, 115.498.694,41; pólizas de cuentas de crédito con garantía, 1.191.605.921,57; pagarés de préstamos con garantía, 54.876.309; otros efectos, 6.084.736,89; corresponsales en el Reino, 5.819.289,66; deuda perpetua al 4 por 100, 344.474.903,26; acciones de Tabacos, 10.500.000; acciones del Banco de Marruecos, oro, 1.154.625; anticipo al Tesoro público, 150.000.000; bienes inmuebles, 23.758.522,65; diversas cuentas, 13.361.128,88.

Pasivo.—Capital del Banco, 177 millones; fondo de reserva, 33; fondo de previsión, 18; reserva especial, 10; billetes en circulación, 4.281.288.150; cuentas corrientes, 999.671.422,88; cuentas corrientes en oro, 1.531.205,45; depósitos en efectivo, 6.758.040,70; dividendos. intereses y otras obligaciones a pagar, 83.584.860,33; ganancias y pérdidas, 41.842.868,28; Tesoro público, pesetas 233.380.964,99.

MERCADOS

BARCELONA, 17.—*Productos coloniales.*—Los azúcares siguen sosteniendo, con poca variación, sus precios altos. Rigen en este mercado los siguientes: Miel, de 142 a 144; terciado, de 148 a 150; centrífugo remolacha, de 152 a 154; quebrado claro, de 151 a 153; blanquillos, de 154 a 156; granitos superiores, de 155 a 157; blancos, primera, refinados, de 163 a 165; ídem terrón P .G. Aragón, de 156 a 158; ídem ídem P. G. andaluz, de 167 a 169; pilón panes, de 177 a 179; cortadillo, de 180 a 182, todo pesetas los 100 kilos.

Cacaos.—Con escasas entradas, las operaciones son normales, y los precios con ligera tendencia al alza. Se pagan: Guayaquis Arriba, de 480 a 490; ídem Balao, de 465 a 475; Fernando Póo, primera, de 430 a 440; ídem, segunda, de 420 a 430; ídem, tercera, de 405 a 415; ídem, cuarta, de 375 a 385; Caracas, primera, de 590 a 600; ídem, segunda, de 500 a 510, todo pesetas los 100 kilos.

Cafés.—Precios algo más sostenidos y en algunas clases en alza considerable. Cotizan: Moka legítimo, de 680 a 690; Moka Lomberry, de 580 a 590; Puerto Rico caracolillo, de 705 a 715; ídem Yauco especial, de 693 a 705; ídem ídem, superior, de 680 a 690; ídem hacienda, de 625 a 635; Caracas ducerezados y similares, de 640 a 650; trillados extra, de 510 a 520; Puerto Cabello y corrientes, de 495 a 505; Java Robusta, de 475 a 485; Palembang, de 435 a 445; Pasillas, de 430 a 440, todo pesetas los 100 kilos.

Lanas.—Mercado, en calma total. No se hacen otras ventas que las indispensables para las fábricas. En esta plaza no han variado los precios de las lavadas. Las siguientes cotizaciones deben considerarse meramente nominales. Mernia, primera, muy fina (trashumante), de 10,50 a 10,75; ídem, segunda, de 6,75 a 7,25; garras, de 5 a 5,50; entrefina, primera, sin pelo, de 7,75 a 8,25; entrefina, primera, con pelo, de 6,25 a 6,75; ídem segunda, de 5,50 a 5,75, todo pesetas kilo.

EMPIEZA LA SIEGA

VALLADOLID, 18.—Impresiones generales de esta semana con relación a los mercados cerealistas castellanos:

Harinas.—Piensan algunos fabricantes y personas, al margen del negocio, pero que lo conocen bien, que las harinas han de llegar a precios remuneradores antes de finalizar la campaña actual. Pero los acontecimientos tendrán que ir más de prisa para que ello se verifique. Las harinas y los despojos llevan una temporada larga de precariedad, por estas causas principales, que parecen invariables: exceso de fábricas, exceso de la competencia por factores diversos, y falta de relación con los precios del trigo. Ahora parece que marchan camino de conquistar esa relación. Han subido dos pesetas por 100 kilos, pero han subido también los trigos. Y aun no están a la par.

Las cotizaciones en las harinas son firmes, y, en el día, con tendencia a subir. La demanda, sobre todo en las selectas, es todavía poco intensa.

En las segundas más animada, y se hacen facturaciones en esta plaza por un promedio de 10 vagones diarios.

Los salvados sostienen sus precios.

Cotizan. Harinas: selectas, a 68 pesetas; extras, a 66; integrales para exportar, a 64 y 64,50, todo por 100 kilos, con saco y sobre vagón origen.

Salvados tercerillas, de 36 a 422 pesetas; cuartas, a 28 y 29; comidillas, a 26, y salvado de hoja, a 27 y 28, todo por quintal métrico, y también con saco y sobre punto de procedencia.

Trigos.—Tiende a generalizarse en estos mercados del interior el precio máximo de la tasa, de 53 pesetas por 100 kilos, y ya cotiza la oferta a ese precio en la plaza, y en procedencias de Segovia, Palencia, Cantalapiedra y Fresno el Viejo.

La tendencia es francamente firme y la oferta muy corta. La demanda sigue absorbiendo cuanto sale a los mercados.

Queda ya muy poco grano en las paneras, y los tenedores harán bien en vender al precio actual, que no ha de bajar, pero tampoco puede subir más.

La cosecha.—Ha empezado la siega de algarrobas y de cebadas. Esta tardará aún en generalizarse. De ambas se espera buena cosecha. Cuanto a la de trigos, no han variado las impresiones desde mi última crónica. Hay zonas en que será buena, en otras, desigual, y en algunas regular. Ya hay quien calcula su rendimiento global aproximadamente como la última, o sea unos 39 millones de quintales métricos. Aún es pronto para dar cifras que ofrezcan cierta garantía de seguridad.

Eléctrica de Castilla, S. A.

En el sorteo estatutario de amortización de Obligaciones de esta Sociedad, celebrado el 10 del actual, ante el notario de esta Corte don Anastasio Herrero Muro, han resultado amortizadas las siguientes obligaciones que corresponden a los títulos que están en circulación:

1.119 2.527 10.395

El pago de los títulos amortizados se verificará a partir del día 1 de julio próximo, con deducción de impuestos, en los sitios siguientes:

En Madrid, oficinas de la Sociedad, Avenida del Conde de Peñalver, número 25, y Banco Urquijo, Alcalá, 55. En Bilbao, Banco Urquijo Vascongado. En Barcelona, Banco Urquijo Catalán. En San Sebastián, Banco Urquijo de Guipúzcoa, y en Gijón, Banco Minero Industrial de Asturias.

También a partir de dicho día 1 de julio, y en los sitios indicados se satisfarán los intereses del cupón número 15, vencimiento de dicho día de las obligaciones en circulación, a razón de 15 pesetas por cupón, con deducción de los impuestos correspondientes.

Madrid, 15 de junio de 1927.—**Valentín Ruiz Senén**, consejero y director-gerente.

LA "GACETA"

SUMARIO DEL DIA 18

Estado.—R. D. nombrando a don Luis Polo de Bernabé, senador del reino, comisario de España en la Comisión permanente del Tratado de Conciliación y Arreglo judicial entre España y Suiza.

Marina.—R. D. disponiendo nueva redacción del punto segundo del artículo 251 de la Ordenanza de Arsenales.

Presidencia.—R. D. disponiendo la adquisición por el Estado de trabajos aprovechables para el mapa nacional, efectuados por Corporaciones y particulares; nombrando el Tribunal para las oposiciones a una plaza de litógrafo maquinista reportista en el Instituto Geográfico.

Hacienda.—R. O. disponiendo se consideren incluídos en el número 28 de la Tabla de exenciones los Sindicatos agrícolas constituídos con arreglo a la ley de 28 de enero de 1906.

Fomento.—R. O. dictando reglas sobre las instancias o escritos referentes a modificaciones de la ley de Caza y reglamentos vigentes.

Hacienda.—R. D. (rectificado) relativo a la adquisición por el Estado de una finca en Barcelona para la Delegación de Hacienda.

Gobernación.—R. O. concediendo licencia por enfermo a funcionarios de Correos.

Gitanillo de Triana, cogido en Valencia

VALENCIA, 18.—Hoy se ha celebrado la anunciada corrida suspendida el pasado miércoles. Se lidiaron novillos de Flores, que resultaron regulares.

Gitanillo de Triana fué cogido por el primer novillo, y resultó con contusiones y probable fractura de costillas.

Torres bien con el capote y regular con la muleta.

Barrera mató bien al primero y en el segundo regular.

Toros en Orleáns

ORLEANS, 18.—Durante una corrida de toros celebrada esta arde en el velódromo, con ocasión de la Feria-exposición que acaba de inaugurarse en esta ciudad, el torero español Chiquito, ha sufrido una cogida, al parecer de bastante gravedad. Trasladado en el acto al hospital, ha tenido que serle practicada la laparotomia.

El médico que le asiste reserva su pronóstico.

Notas militares

«DIARIO OFICIAL» DEL DIA 18

Condecoraciones.—Se autoriza al general de división don Alberto Castro Girona para que pueda usar sobre el uniforme la gran placa de honor y mérito de la Cruz Roja.

Destinos.—Ha sido nombrado ayudante del general de brigada don Rufino López García, de la Guardia civil, el comandante de este Instituto don Manuel Rodríguez Molina.

Residencia.—Se ha dispuesto que el general de brigada don Francisco Merry Ponce de León fije su residencia en Jerez de la Frontera.

Vuelta al servicio.—Vuelve al servicio activo el auditor de segunda del Cuerpo Jurídico militar don José Cerda Reig.

Dirección de Preparación de campaña.—Se ha dispuesto que se aumente un comandante médico en la plantilla del Hospital militar de Zaragoza y un capitán médico en la del Hospital de la Coruña y que se suprima una plaza de capitán médico en cada uno de los dos hospitales.

Dirección de Instrucción y Administración.—Se ha dispuesto que los consejeros togados y auditores generales del Cuerpo Jurídico lleven como divisa, bordada en la bocamanga de la guerrera y la levita de los uniformes de lana kaki y en los de paño de media gala y de diario, la divisa que oportunamente se publicará. La estrella será de oro o de plata, según se trate, de consejeros togados o de auditores.

—Ingresa en la Guardia civil el teniente de Infantería don Francisco Vigueras de la Vega.

—Se ha concedido real licencia para contraer matrimonio al teniente de Carabineros don Venancio Mira Rull.

—Se ha concedido pensión de la placa de San Hermenegildo al teniente coronel de Carabineros en situación de reserva don Mauricio Cilleruelo González y placas o cruces de la expresada orden a los capitanes don Antonio Patiño Bustillo y don José del Rosal Caro y a los tenientes don Juan Requejo García y don Juan Seisdedos Ramos, todos de Carabineros.

—Pasa a la situación de retirado el capitán de la Guardia civil don Antonio Gamero Rodríguez.

Infantería.—Se publican los siguientes destinos de coroneles del Arma: don Antonio Gardón Alvado, al regimiento del Príncipe; don Carlos Guerra Zagala, a la Academia del Arma; don Eugenio Pérez de Lema y Guasp, a la primera media brigada de la segunda brigada de montaña; don Antonio Castillo López, al regimiento del Rey; don Enrique Ovilo Castelo, a la zona de reclutamiento de Cuenca; don Ricardo Quian de Palomares, a la zona de reclutamiento de Gerona y don Antonio Bandres Cazcarro, a la zona de reclutamiento de Vizcaya.

—Han sido destinados, a Regulares de Larache el capitán don José González Arizmendi, a Regulares de Ceuta el de igual empleo don Gonzalo Pérez Pérez y a Regulares de Alhucemas el alférez don Alfredo González Ropero.

—Pasan a la situación de «Al servicio del Protectorado» los tenientes don Jesús García López y don Adolfo Luque Chicote.

—Quedan en situación de disponibles el capitán don Rafael Casanueva Usera y el teniente don José Sáinz Gutiérrez.

Artillería.—Queda en situación de disponible por enfermo el teniente don Luis Rambaud Goma.

—Ha sido retirado por edad el alférez (E. R.) don Manuel Ezquerra Serrano.

—Se la ha concedido al comandante en situación de reserva don Jesús Madariaga Martínez de Pinillos el 20 por 100 del sueldo de capitán, además del haber que tiene señalado.

Sanidad Militar.—Se convoca a oposiciones para cubrir 50 plazas de alféreces médicos alumnos de la Academia de Sanidad Militar. Las instancias pueden presentarse hasta el 26 de agosto y los ejercicios de oposición darán comienzo el día primero de septiembre, en el domicilio de la Academia, calle de Altamirano, 33.

Caballería.—Se les ha concedido el pase a la situación de disponibles voluntarios al teniente coronel don Julio Riudavest Ferreiro y al capitán don José Ortega Cevallos.

—Pasa a la reserva, a petición propia, el teniente coronel don Pedro Gómez Leygnier.

Oposiciones y concursos

Médicos forenses.—En la «Gaceta» se anuncian en concurso de traslado las plazas de médicos forenses de los Juzgados de primera instancia e Instrucción de Tolosa, Jatiba, Falset, Olot y Castuera.

Secretarios judiciales.—Se hallan vacantes las plazas de los Juzgados de primera instancia e Instrucción de Guía, Herrefondos de los Ayuntamientos de San Cristóbal de la Laguna (Canarias), dotada con 5.000 pesetas y de Almodóvar del Campo (Ciudad Real), con la asignación de 4.500 pesetas.

Interventores de fondos.—Salen a concurso las plazas de interventores de ra del Duque, Villaviciosa, y Egea de los Caballeros.

SANTORAL Y CULTOS

DIA 19.—Domingo II después de Pentecostés.—Stos. Juliana de Falconieri, vg., fund.; Gaudencio, Ob.; Gervasio, Protasio, Ursicino, Zósimo y Bonifacio, mrs.

Catedral.—9,30, misa conventual.

Capilla Real.—11, misa cantada.

A. Nocturna.—Hoy, B. Juan de Ribera. Lunes, S. Hermenegildo.

Ave María.—Hoy, 11, misa, rosario y comida a 72 mujeres pobres, costeada por la Congregación. Lunes, 11, ídem ídem a 40 mujeres pobres, costeada por los señores de García Molinas.

40 Horas.—Hoy, Bernardas del Sacramento. Lunes, parroquia de S. Antonio.

Corte de María.—Hoy, Buen Suceso, en su iglesia; Visitación, en los dos monasterios de Salesas (P.) y en Sta. Bárbara; Puerto, en su iglesia (P.). Lunes, Guadalupe, en S. Millán (P.); Buen Parto, en S. Luis.

Parroquia de las Angustias.—12, misa perpetua por los bienhechores de la parroquia.

Parroquia del C. de María.—Novena a su Titular. 7,30 t., Exposición, estación, rosario, sermón, P. Escalona; ejercicio y reserva.

Parroquia de Santiago.—Novena a los Sagrados Corazones; 6,45, rosario y ejercicio y misa de comunión; 6,30 tarde, Exposición, sermón, señor Rubio Cercas, y reserva.

Parroquia de S. Jerónimo.—Termina la novena a S. Antonio. 11, misa solemne, Exposición y panegírico; 6,30 t., manifiesto, estación, rosario, sermón, señor García Colomo; ejercicio y reserva.

Parroquia de S. Antonio de la Florida.—Cultos a su Titular. 10, misa cantada; 6 t., Exposición, estación, rosario, sermón, señor Nieto; ejercicio y reserva.

Bernardas del Sacramento (40 Horas).—Novena al Santísimo Sacramento. 8, Exposición; 11, misa solemne; 6 t., maitines; 7, estación, rosario, sermón, P. Díez, mercedario; ejercicio y procesión de reserva, por el señor Obispo de la diócesis.

Capilla de Cristo Rey (paseo de la Dirección).—7 y 8, misas; 8 n., ejercicio.

Cristo de la Salud.—Ejercicio del mes del S. Corazón. 8, misa y ejercicio con Exposición menor y bendición.

Encarnación.—10, misa cantada; 12, misa rezada.

El Salvador y S. Luis Gonzaga.—8 y 11,30, misas y explicación doctrinal por el P. Domínguez, S. J.; 7 t., ejercicio, Exposición y sermón.

Rosario.—8, misa de comunión para la V. O. T. de Sto. Domingo; 9, la de los Catecismos; 10, la mayor; 11 y 12, con explicación doctrinal; 6 t., ejercicio, Exposición, sermón, P. Inocencio García, y procesión con el Santísimo Sacramento.

S. del Perpetuo Socorro.—Termina la novena a su Titular. 6 y 8, comunión general; 10,30, misa solemne; 7 t., rosario, letanías, sermón, P. Gil; ejercicio, bendición y salve.

Salesas (segundo monasterio).—Novena a los S. Corazones. 9,30, Exposición hasta la 1; 10, misa cantada; 5,30 t., Exposición, estación, rosario, sermón, P. Meseguer, S. J.; bendición y reserva.

Servitas (S. Nicolás).—Triduo a S. Cristóbal, Patrón de los automovilistas. 6 t., Exposición, corona dolorosa, letanía, ejercicio, sermón, señor Zaydín, y reserva.

Servitas (S. Leonardo).—8, comunión para la Pía Unión de Servitas; 10, misa solemne en honor de Sta. Juliana de Falconieri con Exposición y bendición papal; 6 t., Exposición, plática, lectura de sufragios y procesión con la imagen.

NOVENAS AL S. CORAZON DE JESUS

Catedral.—8, comunión general; 6,30 t., ejercicio con sermón, señor Ogara.

Parroquias.—Concepción: 7 t., Exposición, sermón, ejercicio y reserva.—S. José: 10, misa solemne y Exposición hasta las 12; 11,30, cinco visitas al S. Corazón; 7 t., Exposición, sermón, señor Bosés; ejercicio y reserva.—S. Lorenzo: 7 t., Exposición, sermón, señor Sanz de Diego; ejercicio y reserva.—S. Marcos: 7 t., Exposición, estación, sermón, señor López Lurueña; ejercicio, bendición y reserva.—Sta. Bárbara: 8, ejercicio; 11, misa cantada; 6,30 t., manifiesto, sermón, P. Ceballos, y reserva.—Sta. Teresa: 7 t., Exposición, rosario, sermón, P. Martín Sánchez, y reserva.—Stos. Justo y Pastor: 7 t., Exposición, sermón, señor Ponce de León; ejercicio y reserva.—Salvador: 8, misa y ejercicio; 7 t., Exposición, rosario, sermón, señor Arriba; bendición y reserva.

Iglesias.—Cristo de la Salud: 11, Exposición, misa solemne y ejercicio; 6,30 t., Exposición, sermón, señor Romero; reserva y gozos.—María Inmaculada: 6,30 t., rosario, ejercicio, sermón, P. Meseguer, S. J., y reserva.—S. Corazón y S. Francisco de Borja: 6, comunión, ejercicio y plática, P. Rubio; 8, comunión general; 10, misa solemne con Exposición; 7 t., estación, rosario, sermón, P. Panizo, S. J.; ejercicio y reserva.—A. del S. C. de Jesús: 8, misa y Exposición; 10, la solemne, ejercicio y reserva.—S. Pascual: 10, misa cantada; 6,30 t., estación, rosario, sermón, P. superior de los Pasionistas, y reserva.

CULTOS DEL 19 DE CADA MES

Parroquias.—N. Sra. del Carmen: 8,30, comunión general para la C. de S. José.—S. Ildefonso: Idem ídem.—S. Martín: 8,30, comunión para las Josefinas.—S. Millán: Idem ídem para la Cofradía de la Saleta. S. Sebastián: 8,30, comunión general y ejercicio para la A. de S. José.—Dolores: 8,30, comunión para la C. de S. José.

Iglesias.—Agustinos Recoletos: 8,30, misa de comunión; por la tarde, Exposición, ejercicios a S. José y salve.—Asilo de S. José de la Montaña (Caracas, 15): 9, misa de comunión, ejercicios a S. José, sermón y reserva.—Calatravas: 8,30, comunión para los congregantes de S. José.—Santuario del Corazón de María: 8, comunión general en honor de S. José de la Montaña; 5.30 t., sermón, P. Jiménez, C. M. F.; bendición y gozos.—S. Manuel y S. Benito: 9,30, misa rezada.—Servitas (S. Leonardo): 8, comunión y ejercicios a S. José.

FIESTAS DE MINERVA

La Archicofradía del Santísimo Sacramento, establecida en la parroquia de S. Martín, S. Ildefonso y S. Marcos, celebrará hoy, en la primera iglesia su fiesta de Minerva. 8, comunión general; 10, misa solemne, Exposición y sermón, señor Monter; 6,30 t., ejercicio, rosario y procesión por las calles del Desengaño, Valverde, Colón, Corredera Baja, Luna y Desengaño.

—La establecida en la parroquia de Sta. María la celebrará en la cripta (templo nacional del S. Corazón de Jesús). 8, Exposición y misa cantada; 11, la solemne y sermón, señor Suárez Faura; 5 t., completas, Visitas de altares y reserva.

FESTIVIDAD DEL CORPUS EN NUESTRA SEÑORA DE ATOCHA

Hoy se celebrará en la iglesia de N. Señora de Atocha (Pacífico), con misa cantada a las 11, y Exposición, que quedará de manifiesto todo el día y por la tarde, a las 6,30, rosario, sermón, P. Getino, y procesión con el Santísimo, que recorrerá las calles del Pacífico, Avenida de M. y Pelayo, María Cristina y Julián Gayarre. Asistirá el Patriarca de las Indias y hará la guardia un piquete de Infantería.

SALVE EN ATOCHA

Ayer se cantó en el templo de Nuestra Señora de Atocha la tradicional Salve a la Patrona de Madrid con la solemnidad que en épocas remotas. Presidieron los infantes don Fernando y doña María Luisa, que llegaron a la iglesia del Pacífico rodeados de la Escolta Real. En la puerta esperaban los padres dominicos, los caballeros de la C. de N. Sra. y mucho público. Entraron en el templo bajo palio, cantándose seguidamente la Salve con gran fervorosidad y devoción. La iglesia, que estaba completamente llena de fieles, se adornó ricamente con tapices de la Real Casa expresamente traídos para el acto.

Además de los Infantes asistieron el Arzobispo dimisionario de Manila, doctor Nozaleda, y muchas otras personalidades.

Por el entusiasmo que hubo, tanto en el templo como en los alrededores, hace augurar que la tradicional Salve de Atocha volverá a revestir una de las devociones más cálidas del pueblo madrileño.

INSTITUCION ANGELICA DEL SAGRADO CORAZON

Esta Asociación, tan conocida por su benéfica acción social, celebrará este año la novena al S. Corazón con la solemnidad de costumbre. Por la mañana, misa, y por la tarde, a las 7, ejercicio y reserva.

—o—

DIA 20.—Lunes.—Stos. Silverio, pbro.; Novato, Pablo y Ciriaco, mrs.; Macario, Ob.; Florentina, vg.; B. Francisco Pacheco y comps., S. J., mrs.

Parroquia de S. Antonio de la Florida (40 Horas).—8, misa y Exposición; 10, la mayor; 6 t., ejercicio, sermón, señor Yunta, y reserva.

Servitas (S. Nicolás).—Termina el triduo a S. Cristóbal. 6 t., Exposición, corona, ejercicio, señor Zaydín, y reserva.

* * *

(Este periódico se publica con censura eclesiástica.)

EL 10 H.P. CITROËN

PARA CARGA UTIL DE 1000 KGS

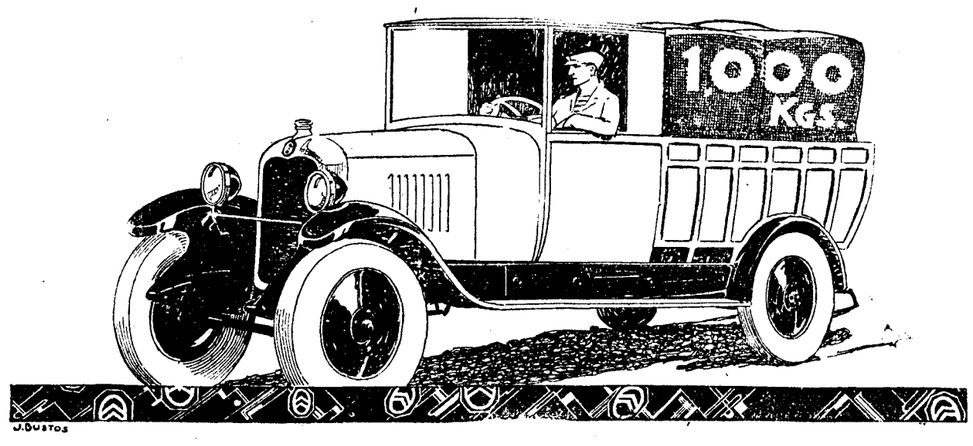

LA ECONOMIA DE UNA CAMIONETA LAS VENTAJAS DE UN CAMION

Sociedad Española de Automóviles Citroën - Avenida Pi y Margall, 12, y plaza de Cánovas (Palace Hotel)

PUBLICIDAD PRADO - TELLO.

MORRIS

EL AUTOMOVIL DE CALIDAD

A PRECIOS POPULARES

(MODELOS DESDE 6.950 PESETAS)

PERBOROL

·LIMPIA LOS DIENTES·

EVITA LA CARIES·FORTIFICA LAS ENCIAS

SOLO CUESTA 1.50 PTS.

ANUNCIOS POPULARES

Hasta 10 palabras, 0,60 pesetas

Cada palabra más, 0,10 pesetas

Estos anuncios se reciben en la Administración de EL DEBATE, Colegiata, 7; quiosco de EL DEBATE, calle de Alcalá, frente a las Calatravas; quiosco de Glorieta de Bilbao, esquina a Fuencarral; quiosco de la plaza de Lavapiés, quiosco de Puerta de Atocha, quiosco de la glorieta de los Cuatro Caminos, frente al número 1; quiosco de la calle de Serrano, esquina a Goya; quiosco de la glorieta de San Bernardo, quiosco de la calle de Atocha, frente al número 68, Y EN TODAS LAS AGENCIAS DE PUBLICIDAD.

ALMONEDAS

DESPACHO estilo Renacimiento español, vale 2.700 pesetas, por 1.350 pesetas. Tabernillas, 2.

ARMARIO tres cuerpos, luna biselada, por 175 pesetas. Tabernillas, 2.

ARMARIO luna, 100 pesetas; roperos, colchones, 12; lavabos, 20. Tabernillas, 2.

CAMA niquelada matrimonio, por 170 pesetas. Tabernillas, 2.

CAMA dorada matrimonio por 150 pesetas. Tabernillas, 2.

JUEGO comedor, estilo Renacimiento español, vale 4.000 pesetas, por 1.900. Tabernillas, 2.

CAMA, colchón y almohada, 40 pesetas. Tabernillas, 2.

APARADOR, 85 pesetas; mesas, 12; camas, 15. Tabernillas, 2.

DESPACHO fantasía, por 900 pesetas; vale 1.500. Tabernillas, 2.

NOVIOS: Antes de comprar muebles ver precios en Tabernillas, 2.

COMEDOR bronces, lunas biseladas, mesa ovalada, sillas tapizadas, 875 pesetas. Tabernillas, 2.

CASA completa, compuesta de alcoba, comedor, recibimiento y gabinete, 1.350 pesetas. Tabernillas, 2.

ALCOBA para matrimonio, armario dos lunas, fantasía, mesa noche, cama bronce, por 525 pesetas. Tabernillas, 2.

ALCOBA matrimonio, armario dos lunas, mesa noche, cama gran fantasía, por 450 pesetas. Tabernillas, 2.

ARMARIO, 115,00; aparadores, 110,00; sillas, 5,00; mesillas, 15,00. Trafalgar, 4.

CAMA, colchón, almohada, mesilla, armario luna, 200,00. Trafalgar, 4. Regalamos despertadores.

CAMA, 35,00; matrimonio, 60,00; dorada, 125,00; colchones, 12,00. Trafalgar, 4.

LAVABO, 19,00; con luna, 30,00; trinchero, 60,00; mesas, 21,00. Trafalgar, 4.

PIANO, mesa, otros muebles. Avenida Reina Victoria, 17.

ALQUILERES

VERANEO Sardinero. Cedo chalet amueblado lindante playa y tranvías. Dirigirse Gutiérrez. Muelle, 6, Santander.

VERANEO Santander. Alquilo amueblado, con, sin, ropas, piso grande moderno, cerca playa y Boulevard. Rasilla.

EXTERIOR, 22 duros; tienda, 12. Doctor Castelo, 15, por López Rueda.

CUARTOS desalquilados verdad pagando después. Servidumbre bien informada. Hortaleza, 41.

ATICO azotea casa moderna, ascensor, 33 duros. Princesa, 60.

ALQUILO medio hotel todas comodidades. Vallejo, 11. Carretera Aragón.

ESCORIAL se alquila casa bajo y principal, siete camas, 1.150 pesetas temporada. Razón: Velázquez, 14; de tres a cinco y media.

CERCEDILLA alquilo preciosa casa campo, gran jardín independiente. Razón: Café Segovia.

ALQUILANSE locales, industrias. Martín Vargas, 3.

SE ALQUILA y vende casa jaulas con vivienda. Huerta del Cordero, 6. Teléfono 54.059.

PISO exterior, tres balcones, nueve habitaciones, 150 pesetas. Hermosilla, 99, tranvía Ventas.

ALQUILO cuartos y tienda baratísimos. Constancia, 15 (Prosperidad).

ALQUILO grandes locales, propios talleres industria, garage. Ronda Toledo, 30.

PISO bien orientado, soleado, poca vecindad, todos los adelantos, lavadero, dos tendederos, uno cubierto sólo para el piso, cuatro sótanos, buenas condiciones, guarda muebles. Caracas, 21. Trato con el administrador.

ENTRESUELO 12 habitaciones, hermoso jardín, 225 pesetas; planta baja, garage para dos plazas, 90. Todo, 300. Pilar, 67.

NECESITO cuarto amplio, todo «confort», excelentes vías de comunicación, pagando aproximadamente 500 pesetas. Ofertas, Antonio Reina, Covarrubias, 9.

SAN SEBASTIAN, piso amueblado, baño, 8 camas. Cortadellas, Carrera San Jerónimo, 53.

AUTOMOVILES

CUSTODIA y venta de automóviles, 20 pesetas mensuales. Informarán: Garage Pi. General Pardiñas, 34.

ANUNCIANTES. Descuentos máximos. Presupuestos, dibujos, gratis. Star. Montera, 15. Teléfono 12.520.

VIC, Vallehermoso, 7. Automóviles ocasión, garantizados, todos modelos y marcas. Contado y plazos (12 meses).

CUBIERTAS recauchutadas, cámaras 1.025 × 185 baratísimas, especialidad reparaciones. «Recauchutado Moderno». Claudio Coello, 79. Teléfono 54.638.

CADILLAC faetón, cinco plazas, equipado gran turismo. Renault 12, cupé lujo. Véndense toda prueba. Miguel Angel, 15.

ACCESORIOS. Compre una vez en «Victoria», Manufacturas Caucho, S. A. Comprará siempre, inmejorables condiciones venta. Goya, 65.

¡¡**CASA ARDID**!! Neumáticos y bandajes. La mejor y más acreditada. ¡¡Compare descuentos!! Génova, 4. Exportación provincias.

HUDSON faetón, vendo cambio por conducción interior pequeño. Velázquez, 96.

GARAGE Oliva. General Porlier, 33. Estancias, 25-30 pesetas; jaulas, 45.

SANTOS Hermanos. Arenal, 22. Accesorios de automóvil y bicicletas.

COMPRA, venta, cambio de todas marcas de automóviles. Agencia Badals Madrazo, 7.

ESCUELA «chauffeurs». Prácticas conducción mecánica en «Hispano», «Citroën», «Ford», otras marcas. Motocicletas, bicicletas. Talleres: Santa Engracia, 4 (frente plaza Santa Bárbara).

TALLER reparaciones, garage grandísimo, cedo excelentes condiciones persona competente, solvente. Pardiñas, 34.

ABONOS «taxi» «Citroën» 20.494, serviría chofer-propietario económicamente. Ayala, 53.

A TODOS interesa saber neumáticos ocasión, desde 40 pesetas. Bravo Murillo, 55. Teléfono 33.096.

BALNEARIOS

SANTA Teresa (Avila), aguas radioazoadas. Clima seco, 1.236 metros. Hotel confortable. Folletos gratis.

BICICLETAS

VENDEMOS varias bicicletas seminuevas, procedentes cambios. Casa Pulphi, Victoria, 4, y Colón, 15.

CALZADOS

EXIJA usted para su calzado suelas tacones «Victoria». Prácticos, elegantes y duraderos.

CALZADOS de lujo, económicos, de «sport», y muy especialmente para niños. Presa, siempre Presa. Fuencarral, 72.

SUELA cromo «Non Plus». Unica impermeable, gran duración. Palmilla vegetal barata. Apartado 59. Burgos.

FABRICA de calzado, muy cómodo, sólido y barato. Jardines, 13.

CALZADOS Berman, pisos de goma, garantizados por un año. Fúcar, 11.

COMADRONAS

ASUNCION García. Casa autorizada, hospedaje económico embarazadas. Consulta gratis. Felipe V, 4; teléfono 11.082.

PARTOS. Florinda Salguero. Especialista, hija del médico Salguero. Consulta gratis. Madera, 28.

PARTOS Profesora Milagros Sánchez. Consultas, asistencias, hospedaje. Bravo Murillo, 65.

PARTOS. Ex matrona honoraria de Maternidad. Consultas para embarazadas. Pensión. Huertas, 29, duplicado.

PAZ Iscar. Partos, consulta embarazadas. Pensión. Teléfono 34.732. Fuencarral, 123.

PARTOS. Consulta diaria, pensión embarazadas, profesora acreditada. León, 10, primero.

PROFESORA y practicante Mercedes Garrido. Pensión. Consultas embarazadas. Santa Isabel, 1. Antón Martín, 50

COMPRAS

COMPRO, vendo, cambio alhajas, aparatos fotográficos, máquinas escribir, pianos, pañuelos Manila, telas, encajes, abanicos, antigüedades y papeletas del Monte. Al Todo de Ocasión. Fuencarral, 15.

ANTIGUEDADES. Compra y Venta. Prado, 5, tienda, esquina a Echegaray.

LIBROS, bibliotecas, compro, pago altos precios. Abada, 25, librería Rodríguez.

ALHAJAS de todas clases, perlas, buenos brillantes y esmeraldas compramos, pagando altos precios. Casa Nakra: 34, Carrera San Jerónimo, 34.

SI QUIERE mucho dinero por alhajas, mantones de Manila y papeletas del Monte, el Centro de Compra paga más que nadie. Espoz y Mina, 3, entresuelo.

ANTIGUEDADES. Compro alfombras y tapices antiguos. Pago más que nadie. Castro. Huertas, 12.

GALERIAS Ferreres. Echegaray, 27. Cuadros antiguos, modernos. Antigüedades. Compra-venta.

«**UNION** Joyera». Pago muchísimo por alhajas, perlas, brillantes, esmeraldas, objetos de plata, papeletas Monte Piedad; compramos mobiliarios completos, Cruz, 1, entresuelos. Despachos reservados. Teléfono 15.402.

COMPRO papeletas Monte, alhajas, dentaduras. Plaza Santa Cruz, 7, platería. Teléfono 10.706.

COMPRO dentaduras artificiales, alhajas. Taller composturas. Plaza Mayor, 23, esquina Ciudad Rodrigo.

COMPRO, vendo, alhajas, ropas, escopetas, maletas, máquinas fotográficas, papeletas del Monte. Casa Magro. Fuencarral, 107, esquina Velarde.

ALHAJAS. Papeletas del Monte y toda clase de objetos. La casa que más paga. Sagasta, 4. Compra Venta.

PAGO bien dentaduras usadas. Maín. León, 38. Compra y venta.

CONSULTAS

ENFERMEDADES estómago, intestinos, hígado. Rayos X. Radiografías. Carretas, 29. Cuatro-ocho.

LUZ ultravioleta. Eczemas. Acné. Enfermedades cuero cabelludo. Ulceras. Niños débiles. Tumores blancos. Inflazón de vientre. Tuberculosis local. Carretas, 27 (clínica). Teléfono 11.122.

HOMEOPATIA. Consulta económica. Escalinata, 23. Lunes, miércoles, viernes; tres tarde.

ENSEÑANZAS

SEÑORITAS: la mejor Academia corte, confección, se da título. Cruz, 45.

OPOSICIONES a la Diputación, Banco de España, secretarios Ayuntamientos, Radiotelegrafía, Telégrafos, Estadística, Policía, Aduanas, Hacienda, Correos, Taquigrafía. Contestaciones programas o preparación. Instituto Reus. Preciados, 23.

COMERCIO, Magisterio, Cultura general y mercantil. Madera, 30. Alfonso Ramos.

INGRESO Bancos y escritorios. Oposiciones escuelas. Madera, 30. Ramos.

PROFESOR particular Aritmética, Algebra, Geometría. Monteleón, 8, tercero izquierda.

ESTOS anuncios se admiten León, 20, La Publicidad. Sucursal, Carretas, 3, continental.

REMINGTON (Academia). Clases diarias de taquigrafía y mecanografía en último modelo de máquina «Remington». Caballero de Gracia, 34 (esquina Peligros).

MECANOGRAFIA, siete pesetas mes; Taquigrafía, 10. Puerta del Sol, 6.

BACHILLERATO, preparatorios Medicina, Farmacia, Derecho, Letras. Exámenes septiembre. Doctores especializados, laboratorio, apuntes, clases, número limitado alumnos. Pi Margall, 9.

CORREOS y Telégrafos. Problemas razonados de aritmética de Pargada. Librerías.

CORREOS - TELEGRAFOS. Academia Velilla. Especializada estas preparaciones. Honorarios, 40 ptas. Internado. Magdalena, 1.

VACACIONES en Francia. Colegio católico francés. «Ecole Saint-Paúl», en Angulema; dirigido por profesores sacerdotes diocesanos, regidos por ilustrísimo señor Obispo, admite niños de distinguidas familias, con buenos antecedentes. Confortable vida familiar. Bonitísimo sitio, sanísimo. Dirigirse: Superieur Ecole Saint-Paúl, Angouleme (Francia).

BACHILLERATO, Idiomas, Preparatorio Derecho. Profesor ayudante Instituto. Apodaca, 10, tercero derecha.

ANALISIS gramatical; palabras, oraciones. Precio, 9,50. Noguerol. Avenida Menéndez Pelayo, 23, Madrid.

CURSILLO taquigrafía. Lección postal. García Bote, taquígrafo Congreso. Jesús Valle, 27.

ESPECIFICOS

COLICOS hepáticos: Cúranse con Equisétum Arbense; paquete, 1 peseta. Victoria, farmacia.

REUMA: Cúrase con Arenaria Rubra; paquete, 1 peseta. Victoria, farmacia.

ESTOMAGOS cúranse con Bicarbonato Carminativo. Bote, una peseta. Victoria, farmacia.

SEÑORAS, ningún remedio más eficaz para curar las enfermedades propias de la mujer que las aguas y Baños de la Muera.

FILATELIA

PAQUETES sellos diferentes. Pidan lista gratis. Gálvez. Cruz, 1. Madrid.

BUENA colección sellos antiguos se vende Muñoz Torrero, 3, segundo.

FINCAS

Compra-venta

CASAS, hoteles, solares, venta, compra, contado, plazos. Pidan gratis listín «Universal», Pi y Margall, 14.

FINCAS rústicas, urbanas, solares compra y venta. «Hispania». Oficina la más importante y acreditada. Alcalá, 16 (Palacio Banco Bilbao).

SE VENDE terreno, próximo Plaza Monumental, 140.000 pies, sin intermediarios. Veneras, 4, entresuelo derecha.

VENDO terreno, término municipal Pozuelo, pie 0,15. Luna, 18, sastrería.

VENTA y compra de casas, hoteles y solares. Centro de contratación de fincas. Iberia, Mayor, 4. Teléf. 10.169.

CASA mejor sitio barrio Argüelles, ocho libre, se vende con facilidades pago. Hidalgo. Reina, 13.

VENDO bonita casa hotel, bien construída, cuatro inquilinos, 43.000 pesetas. José María Castro, 4 (por calle Avila). Cuatro Caminos.

GRAN OCASION. Casa inmediata a Infantas, 215.000 pesetas; renta 26.500; se vende o permuta por otra céntrica. La Americana. Pi Margall, 9.

SOLARES Amaniel desde 500 pies, 60 mensualidades. Razón: «El Tomillar». Puente Amaniel; los domingos.

VENDO solar Juan Bravo, mediodía; 14.000 pies. Carrasco, Alcalá, 117.

VENDO solar Ciudad Lineal, esquina; 5.200 pies. Alcalá, 117. Carrasco.

VENDO solar Chamartín, a plazos; 15.000 pies. Alcalá, 117. Carrasco.

VENDO solares Canillejas, a plazos. Tranvía. Alcalá, 117. Carrasco.

EN EXTRARRADIO, próximo Juan Bravo, finca de 11.500 pies, con jardín, casa cuatro plantas, garage, dispuesta ocupar comprador. Apartado 485.

FOTOGRAFOS

RETRATOS para «carnets», kilométricos, etcétera, entregados en 24 horas, tres pesetas. Terol. Bola, 12, planta baja.

PRECIOSOS retratos de comunión hace Terol. Bola, 12, planta baja.

¡**NENES**! guapísimos salen siempre retratándolos Casa Roca. Tetuán, 20.

HUESPEDES

NUEVO Restaurant Hotel Cantábrico. El más recomendable, céntrico, económico. Pensiones, cubiertos, abonos, carta, habitaciones con y sin pensión. Un parle français, Cruz, 3.

PENSION Canalejas. Montera, 20. Espléndidas habitaciones, todo «confort». Buen trato.

«**LA CONFIANZA**», vistas Puerta del Sol. Pensiones económicas. Montera, 10, tercero derecha.

PENSION Gracia desde 7 pesetas. Pi Margall, 22, tercero, B.

PENSION Tello, económica, para estables, buen trato. Preciados, 6, tercero.

ESMERADA limpieza a caballero estable. Travesía San Lorenzo, 1, segundo.

RECOMENDAMOS se instalen en Madrid en el mejor hotel para el verano. Hotel Infante Don Juan. Calle Recoletos, 10. Unico bendecido por Prelados. El más serio. Habitaciones lujosas, amplias, fresquísimas. Gran cocina. Muy económico desde junio.

CEDO amplias habitaciones persona estable. Santa Catalina, 3 entresuelo izquierda.

FAMILIA seria cede gabinete exterior. Infantas, 36, segundo izquierda.

PENSION: Gran comodidad, baño, teléfono. Plaza Santa Bárbara, 4, tercero.

PROPIETARIOS. Venderán, comprarán, hipotecarán, alquilarán fincas, acudiendo La Americana. Pi Margall, 9. No cobra comisión anticipada.

HUESPEDES. Viajeros. Carretas, 4, segundo. Pensión Adame, desde 6 pesetas.

CASA viajeros Antonio Duque. Pensión, 7 pesetas. Teléfono, baño. Lope Vega, 3.

PENSION Zadi. Precios económicos, trato esmerado. Pi Margall, 22, tercero.

HERMOSA habitación, dos camas limpias, peseta cama. Pez, 4, tercero.

PENSION completa, seis pesetas. Comida inmejorable. Edificio, mueblaje totalmente nuevo. Hermosas, fresquísimas habitaciones exteriores, individuales, así como dos amigos. También camas matrimoniales. Teléfono, baño. Pardiñas, 34.

GABINETE, alcoba, alquilo, señora, caballero estable; en casa señora sola, único huésped. Josefa García. Madera, 41.

PENSION Torio. Habitaciones exteriores, próxima Puerta del Sol. Precios módicos. Carmen, número 39, primero.

MAQUINAS

MAQUINAS hacer medias, enorme rebaja, contado y plazos; máquinas coser, contado, mitad precio; bicicletas, gramófonos. Importador: José Marques, Bolsería, 10, Valencia.

MAQUINAS escribir. La casa más surtida; no comprar sin ver precios. Leganitos, 1; Clavel, 13. Veguillas.

MODISTAS

GONZALEZ, modista, gran «chic», modelos de París. Gobernador, 2, segundo.

GRANDES rebajas. Sombreros señora últimos días venta, traspaso local. Manuel Fernández González, 7 (antes Visitación).

MUEBLES

MUEBLES de lujo y para casas de campo. Grandes rebajas, Barquillo, 15.

MUEBLES muy económicos. Alcobas, comedores, sillerías, armarios, aparadores, trincheros, mesas, sillas, lavabos, camas, 25 pesetas; colchones, 12. Pez, 38. Entrada Pozas.

OPTICA

CARRETAS, 3, óptico. Compre sus gafas, gemelos, regalo práctico. Siempre fantasías.

PARA ver bien, cristales Punktal, gemelos Zeiss. Vara y López, Príncipe, 5.

PELUQUERIAS

ONDULACION Marcel, eléctrica y al agua. Tintes, postizos. Magdalena, 11.

CASA Consuelo. Peluquería señoras a cargo de Manolo. Teléfono 10.295. Ondulación permanente. Aplicaciones. Henné. Agusto Figueroa, 7.

PELUQUERIA de señoras. Ondulación dos pesetas, especialidad corte melena, masaje, manicura. Hortaleza, 9, principal derecha.

PELUQUERIA de señoras; 9, Carretas, 9. Ondulación, corte, tintes. Sección económica, ondulación y corte desde una peseta. Oriental Salón.

PERFUMERIAS

AGUA Oriental. Lo mejor para teñir el pelo sin manchar la piel. Superior a todas las conocidas hasta el día. En Perfumerías y Carmen, 2.

PRESTAMOS

HIPOTECAS primeras, segundas, sobre casas, hoteles, fincas rústicas. Madrid-provincias. «Universal». Pi y Margall, 14.

HIPOTECAS sobre casas, solares, hoteles y fincas rústicas. Gestión rapidísima. «La Inmobiliaria», cinco a siete. Mayor, 8.

RADIOTELEFONIA

VISITE la Exposición aparatos radiotelefonía americanos. Tele-Audión. Arenal, 3.

RADIO, material americano y europeo, cascos a 10 pesetas, auriculares 4,50, eliminadores térmicos, los únicos sin ruidos. C. N. E. Fuentes, 12.

SASTRERIAS

VENDEMOS casi regalados muchísimos trajes para campo y playa. Casa Salamanca. Fuencarral, 6.

TRABAJO

Ofertas

NECESITAMOS agentes vendedores para la venta del poema sinfónico «Thugs», en rollos de 88 notas para pianola. Publicaciones «Nemrac». Sol-Villa Isabel, Santander.

FALTA chica para todo, buenos informes. Cristiana. Ronda Segovia, 7, vaquería.

LICENCIADOS Ejército: Destinos del Estado. Informarán: Toledo, 64, primero, B.

CONTADORES de agua «Luxwerke», se desean representantes activos en todos los pueblos de España, Rodolfo Buehler, Madrid. Goya, 65.

TORNERO mecánico práctico en los trabajos de utillaje se necesita para desempeñar la plaza de encargado de la sección de máquinas. Dirigirse a Sociedad Española del Carburador «Irz». Apartado 78. Valladolid.

OFICIAL fresador se necesita en los talleres de la Sociedad Española del Carburador «Irz». Apartado 78. Valladolid.

MECANOGRAFO práctico se necesita. Sueldo de 100 a 150 pesetas. Ofertas con referencias y pretensiones por escrito exclusivamente a R. Bermejo. Barquillo, 22, Madrid.

NECESITO cocinera. Dirigir cocina pensión. Imprescindible referencias. Si reúne condiciones, la asociaré negocio. Escribir: «Debate» 120

Demandas

HOMBRE joven, con buenísimas referencias, ofrécese para ordenanza o cargo análogo. Razón: Codes, Carretera Valencia, 53.

GRATIFICARE espléndidamente proporcionando colocación joven 26 años práctico comercio, cobrador, cosa análoga, Madrid, provincias. (Victoriana). San Eduardo, 42 (Ventas).

SACERDOTE habilitado, ofrécese capellán profesor, administrador. Aurelio. Reyes. Sol, 6.

TRASPASOS

TRASPASARA inmediatamente establecimiento, locales, negocios e industrias o los adquirirá ventajosamente visitando «Universal», Pi y Margall, 14.

TRASPASO tienda próxima Sol, con vivienda; se admite cervecería. Razón, Atocha, 45.

TRANSPORTES

AGENCIA Muñoz. Mudanzas a 15 pesetas. Fuera de Madrid, precios económicos. Se recogen talones. Pardiñas, 16. Tel. 52.884.

VARIOS

8 % INTERES obtendrá su capital, garantía fincas, colocándosele «Universal», Pi Margall, 14.

LENTES, gafas, cristales, a peseta; armadura, íd. Arroyo. Barquillo, 9.

PRESA. Siempre Presa. Corsetería; la más importante de España. Fajas, sostenes, bandas de goma, corsés para obesa y embarazada. Fuencarral, 72.

AGENCIA: Desengaño, 29. Tramita hipotecas, traspasos, fincas, préstamos, servidumbre informada, honorarios terminada gestión.

SOMBREROS caballero, señora. Reformo, limpio, tiño. Valverde, 3. Velarde, 10

PRESA. Siempre Presa. Almacén de mercería, géneros de punto, medias insuperables, calcetines, etc. Fuencarral, 100.

BRONCES para Iglesia. La casa más antigua; la más acreditada. Hijos de M. Igartúa. Atocha, 65. Madrid.

SIDRAS marca «Asturianita». Consultad precios. Válgame Dios, 5. Casa Trijueque. Madrid.

ABANIQUERO, casa especial composturas de abanicos, sombrillas, paraguas: Campomanes, 11.

JORDANA. Condecoraciones. Banderas. Espadas. Galones. Cordones y Bordados de uniformes. Príncipe, 9. Madrid.

ALTARES, esculturas religiosas. Vicente Tena. Fresquet, 3, Valencia. Teléfono interurbano 907.

TINTE Parisién. Mayor, 51. Carretas, 22. Tinte, limpieza, nuevos sistemas.

FERRETERIA de Pozo. Porcelana por kilos por mayor y menor. Duque de Alba, 2.

EL MEJOR vino mesa Valdepeñas. Morales. Lagasca, 50. Teléfono 15.044.

MANTEQUERIA y comestibles. Vinos, licores, galletas y productos de régimen. Sobrinos de Rivas García. Montera, 23; teléfono 15.943. Madrid.

PINTOR, papelista, rotulista, dorado. Talleres: Belén, 3.

PARA regalos prácticos, de gusto, precios sin competencia, visitar la fábrica de Orfebrería de Serrano. Infantas, 27.

ABOGADO. Consulta económica, divorcios, eclesiásticos, testamentarías, contratos, asuntos judiciales. Príncipe, 14.

CUARTOS desalquilados aumentaréis su renta reformándolos, precios módicos, descuentos a administradores, seriedad... reserva. Avisos, apartado 1.018. Madrid.

CAFES Vere. ¿No ha probado los cafés de esta marca? Pruébelos, le gustarán mucho. Fuencarral, 103.

PERSIANAS. Saldo a mitad de precio. Hortaleza, 98, esquina Gravina.

AGENCIA. Asuntos Ayuntamiento. Gestiona todo económicamente; ahora tiempo, evita molestias. Plaza San Miguel, 9.

¡**LIBRES** del casero! Podéis tener casa propia construyendo en solar que vendemos a muchísimos plazos. Constancia, 48 (Prosperidad).

CABALLERO: Su sombrero viejo quedará nuevo, barato. Hortaleza, 2, fábrica.

SOMBREROS de paja gratis pueden tener, visitando escaparates Casa Joth. Hortaleza, 2, fábrica.

MARINELLI, dentista. Hortaleza, 14.

PIANOS, autopianos, contado, plazos; alquiler con derecho a propiedad; precios reducidos. Matamala. Plaza de Isabel II, núm. 2.

RELOJES, pulseras, caballero, despertadores y pared, de las mejores marcas. Modernos talleres de composturas, garantía seria. Ismael Guerrero. León, 35 (casi esquina Antón Martín). Descuento 10% a suscriptores presenten anuncio.

IMPORTANTE a las señoras. No se preocupe de la limpieza de sus alfombras. Avise a M. Navarro para limpiarlas por procedimiento Electro Mecánico. General Pardiñas, 16. Teléfono 53.575.

VENTAS

CUADROS y molduras. Casa Roca. Colegiata, 11. La más surtida.

BRONCES para iglesias, pedir catálogo, casa Lamberto. Atocha, 45, Madrid.

PIANOS, armóniums; plazos, 35 pesetas; bancos, herramientas, palosanto nogal sequísimo: Rodríguez, Ventura Vega, 3.

PERSIANAS gran liquidación mitad precio. Limpieza de alfombras, tapices y esteras. Precios económicos. San Marcos, 26.

CASA Jiménez. Mantones de Manila. Mantillas españolas. Aparatos fotográficos, todas marcas. Facilidades pago. Precios limitadísimos; pídanos condiciones. Calatrava, 9. Preciados, 60.

REGADERAS, azadones, palas y herramientas jardinero. Anda. Fuencarral, 96 (ferretería).

PERSIANAS. Liquidación, limpieza alfombras, esteras, baratísimo. Sirvent. Santa Engracia, 61. Luna, 25.

VENDO hotel bien situado en la Sierra, 22.000 pesetas. Alcalá, 31, portería.

SE VENDEN consolas, espejo grande y magnífico reloj bronce, estilo isabelino. Montesa, 47, principal izquierda, escalera izquierda.

CASA Mediodía. Goya, 225.000. Escribir: Goya, Preciados, 7, continental.

BISUTERIA fina. Relojería J. Rey. Carrera San Jerónimo, 5.

ATENCION. Por exceso de existencias rebajamos sobre nuestros buenos precios en abanicos, sombrillas y bastones, 20%. «Casa Vélez» Despachos: Arenal, 9; Apodaca, 1 (esquina Fuencarral)

CALZADO campo y playa, alpargatas, peseta; zapatillas, 1,35. Argensola, 1, Puig

PIANOS ocasión liquidanse varios, todos precios. Postigo, San Martín, 7.

LINOLEUM Nacional, precios fábrica verdad. Despacho Francisco Serrano. Romanones, 11.

LEÑA seca calefacciones ripia, vallas. Ronda Toledo, 30. Teléfono 41.314.

BIBLIOTECA importante: 2.078 volúmenes; clásicos, literatura, ciencias, arte, obras de consulta, etc. Manuel González-Cámara, 15, segundo. Avilés (Oviedo).

SORDOS. Oiréis perfectamente, aparato excelente, barato. Paseo Recoletos, 16, portería.

INTERESA conocer precios que paga por joyas, telas, abanicos, porcelanas, marfiles, miniaturas y buenos cuadros, objetos plata antigua. Sucesor de Juanito. Pez, 15.

SILLAS cuero, gran espejo, bicicletas, camas, etc., baratísimo. Goya, 43.

ELEGANCIA y economía en calcetines y medias. Santísima Trinidad, 5, provisional, fábrica.

VENDO caprichoso hotel tres plantas, dos terrazas; ocasión directamente comprador, 70.000 pesetas. Escribid, C. Fuencarral, 77, Anuncios.

SACERDOTE acompañaría niños veraneo. Impondría retrasados bachillerato, preparatorios, francés, latín, italiano, dibujo. Caracas, 5.

MONTANO. Pianos de esta incomparable marca. Calle San Bernardino, 3.

VENDO dos camas pequeñas. Montera, 12, segundo derecha.

CAMISA: Puño Reversible. Dos en Uno. **ZANOTTI** PRACTICO, ECONOMICO, ELEGANTE, LIMPIO. La que ofrece más garantías por sus calidades, colores permanentes, perfección en corte y confección.

Venta en las camiserías

Casa Eleuterio, C. A.: Luna, 11.
Marcelino Peña: Montera, 38.
Fernando Martínez: Montera, 16.
Manuel Medrano: Argensola, 2.
Camisería Quirós: Carretas, 22.
Camisería Quirós: Plaza del Angel, 4 y 5.
El Fénix: Mayor, 37.
E. Martínez Ridrujo: Fuencarral, 96.
Cristóbal Belda: Montera, 22.
Andrés Sánchez: Bravo Murillo, 137.
José Tendero: Imperial, 2.
Y EN TODAS LAS CIUDADES Y PUEBLOS DE ESPAÑA.

AUTOPIANO
Primeras marcas "Rachals"
DECKER & SON-SEHR EROS, etc.
CONTADO PLAZOS
PIANOS ROLLOS
OLIVER Victoria, 4

BOMBAS de ROSARIO MODERNAS Insustituibles para la AGRICULTURA
AGRO-INDUSTRIA. San Agustín, 9. MADRID.

LOS MOLINOS Los mejores vinos de mesa se venden en estas bodegas desde 9 y 10 pesetas arroba. Cosecha propia, servicio a domicilio. Teléfono 14.682
Gonzalo de Córdoba, 14. Cardenal Cisneros, 47. **CASA BEAMUD**

Garage Carrilero
Jaulas independientes y espaciosas, servicios y abonos de automóviles, talleres con maquinaria moderna, accesorios de todas clases, local exposición para custodia y venta de automóviles, servicio y local para custodia y entretenimiento de automóviles sin «chauffeurs».
Claudio Coello, 47, duplicado. MADRID. Teléfono 53.002

†

XX ANIVERSARIO
LA SEÑORA

Doña María Jesús de Abarca

VIUDA DE AVENDAÑO

Falleció el día 22 de junio de 1907

Habiendo recibido los Santos Sacramentos y la bendición apostólica

R. I. P.

Sus nietos, hermanos políticos, sobrinos y demás parientes

RUEGAN a sus amigos se sirvan encomendarla a Dios.

Todas las misas que se celebren el día 21 del corriente en la parroquia de Santa Bárbara, el 22 en la iglesia del Perpetuo Socorro (Redentoristas) y el 23 en la de Jesús (plaza del mismo nombre) serán aplicadas por el eterno descanso del alma de dicha señora.

Los excelentísimos e ilustrísimos señores Nuncio de Su Santidad, Arzobispos de Valladolid y Zaragoza y Obispos de Madrid-Alcalá, Santander, Zamora, Orihuela y Sión han concedido indulgencias en la forma acostumbrada.

A. 10. (4)

Para esquelas, Hijos de Ramón Domínguez, Barquillo, número 39, principal. Teléfono 33.019.

†

PRIMER ANIVERSARIO
DE LA SEÑORA

Doña Victoria Peñaranda

VIUDA DE TREVIÑO

Que falleció en Campo de Criptana el día 21 de junio de 1926

Habiendo recibido los Santos Sacramentos y la bendición de Su Santidad

R. I. P.

Sus desconsolados hijos, don Gregorio, don Rafael, don Francisco, don Ramón y don Ignacio; hijos políticos, primos, sobrinos y demás parientes

RUEGAN a sus amigos encomienden su alma a Dios.

El funeral y todas las misas que se celebren el día 21 del corriente en la parroquia de Nuestra Señora de la Asunción (Campo de Criptana), así como las de dicho día 21 en la iglesia de la Encarnación de esta Corte serán aplicadas por el eterno descanso de su alma.

Varios señores Prelados han concedido indulgencias en la forma acostumbrada.

†

TERCER ANIVERSARIO
LA SEÑORA

Doña Benigna González Olivares y Fernández de la Huera

VIUDA DE DON GABRIEL ENRIQUEZ

Falleció el día 21 de junio de 1924

Habiendo recibido todos los Santos Sacramentos y la bendición de Su Santidad

R. I. P.

Sus hijos, hijas políticas, nietos hermanas políticas, sobrinos, primos y demás parientes

SUPLICAN a sus amigos encomienden a Dios Nuestro Señor el alma de la finada.

Las misas que se celebren el día 21 en la iglesia de la calle de la Flor (Jesuítas), Entrevías (Vallecas), en el «Solar Español» en Burdeos y en Las Matas, Torrelodones y Las Rozas (Madrid), en la parroquia y convento de la Merced, de Herencia (Ciudad Real); parroquias de San Sebastián, en San Sebastián; en la de Santa Juana, capilla del Cristo de las Cadenas; parroquias de San Esteban de Pravia y San Juan de la Arena (Oviedo), serán aplicadas por el eterno descanso de su alma.

Varios señores Prelados han concedido indulgencias en la forma acostumbrada.

Establecimiento Balneario de (La Muera) ORDUÑA VIZCAYA

SITUACION Y CLIMA.—Este acreditado Balneario se halla situado en el Valle mayor y más sano de Vizcaya, a 270 metros sobre el nivel del mar y un kilómetro de la antigua Ciudad de Orduña, dos de la Estación del mismo nombre y hora y cuarto de Bilbao, siendo varios los trenes de ida y vuelta en el día.

COMPOSICION.—Las aguas son clorurado-sódicas, sulfurado-cálcicas, ferruginosas (variedad litínicas bromurado-manganesas y arsenicales), las más abundantes en su clase; caudal, 4 millones de litros diarios; premiadas en varias Exposiciones con medalla de oro y diplomas de honor.

CURAN RADICALMENTE Linfatismo, Artritismo y Raquitismo. Tumores fríos, Anemia, Clorosis, Neurastenia, Reúma, Herpetismo, Estreñimiento, Irritación intestinal, Infartos del hígado y bazo. Dispepsias, enfermedades del estómago, de la vista y cuantas procedan de debilidad y pobreza de la sangre, y son especiales para enfermedades de señoras.

HOSPEDAJE.—Su Gran Hotel, montado con todo «confort», es capaz para 200 personas; se comunica con la Capilla y Balneario por espléndida Galería. Pensión completa desde 12 a 25 pesetas.

Sus grandes parques cruzados, por el río Nervión, unido a su hermoso clima, le hacen ser un punto ideal para estación veraniega.

TEMPORADA OFICIAL: DEL 15 JUNIO AL 30 SEPTIEMBRE

MARYSALL
Maravillosos productos
AL RADIUM
CAPILUCIO
(NOMBRE REGISTRADO)
¡¡Se acabaron los calvos!! CAPILUCIO es el único regenerador del cabello, porque si hubiera alguno tan bueno no habría calvos.
7,50, pesetas

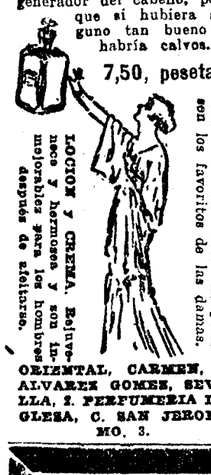

LOS POLVOS son los favoritos de las damas. Marysall color.
LOCION Y CREMA. Refrescante y hermosea y son inmejorables para los hombres después de af

Al margen de una polémica

LA IDEA DEL MILAGRO

No sabemos, al escribir estas líneas, si está ya terminada una polémica sostenida en «El Sol» por el doctor Sureda, competente teólogo, provisto además de conocimientos médicos, y el doctor Lafora, distinguido médico sin ninguna base teológica. No es nuestro ánimo entrar en ella, entre otras razones, porque nuestra intervención parecería de dudosa pertinencia al lado de persona tan ilustrada como el doctor Sureda. Sólo queremos hacer alguna consideración marginal.

Si concebimos el milagro simplemente como una interrupción del orden físico, que no obedece a ninguna regla, podrá parecernos una pura anormalidad. Debemos colocarlo dentro del orden más universal, que no es precisamente el orden físico.

Desde luego, el milagro no es necesario para que se manifieste el inmenso poder de Dios, ni para dar la sensación del misterio a los hombres reflexivos. La ciencia por sí sola nos da esa sensación de insuperable modo, abriendo todos los días a nuestros ojos escrutadores, nuevas ventanas sobre una insondable inmensidad de maravillas inexplicadas. Los fenómenos naturales son en sí, en su mayor parte a lo menos, tan incomprensibles como los milagros. Un niño encontrará perfectamente explicable que una piedra abandonada a sí misma caiga a tierra atraída por la gravedad, y encontrará incomprensible el fenómeno contrario, porque en el niño la costumbre apaga toda inquietud y hace las veces de explicación. Más, para un hombre de ciencia, tan inexplicable es que las cosas vayan hacia abajo, como lo sería que fuesen hacia arriba. La gravitación universal, que parece regir en cierta medida o en cierto ámbito las relaciones entre los cuerpos, es tan misteriosa como lo sería, si existiera, la ley contraria de la repulsión universal.

El mundo físico no explica ni la ley en sí, ni las excepciones a la ley. Ambas cosas hay que considerarlas como subordinadas al orden moral, que es providencia y finalidad, y que penetra y envuelve el orden físico como una superioridad dominadora. Esa finalidad produce, aún dentro del mismo orden natural, ciertas derogaciones. Pongamos un ejemplo. Hace notar Lapparent que la mayor parte de los líquidos se contraen al solidificarse. Si esta ley se cumpliera en el agua, los animales acuáticos lacustres o fluviales perecerían en las regiones frías todos los inviernos. Es necesario, en cuanto a nosotros se alcanza, que haya una excepción a esa ley, y efectivamente el agua, al contrario de la mayor parte de los líquidos, no se contrae al congelarse. Por eso el hielo flota, y sirve de cubierta protectora, bajo la cual y a su abrigo, viven esos seres acuáticos en el agua más profunda, no solidificada. Esta es una ley especial, que deroga otra más general, en aras, al parecer, de una determinada finalidad providente. Pero esta excepción, por la cual el agua se dilata al congelarse, no tiene lugar en el mar, porque no es necesaria, porque allí los seres vivientes pueden emigrar a regiones más templadas, y queda, además, una profundidad sin congelar. Surge, pues, una excepción; de la excepción, una contraexcepción.

Si, por excepciones cada vez más restrictas, pudiéramos seguir sin interrupción el proceso hacia la individualización, hacia el caso particular, al final encontraríamos el milagro, extremo en el cual la supremacía del orden moral sobre el orden físico se afirma plenamente, y como con claridad de relámpago. Nada hay, pues, en el milagro de arbitrario, de caprichoso, de desordenado o de pueril.

La idea de Newman nos parece luminosa y perfectamente comprensiva: En general, las leyes físicas sirven al orden moral. Ellas contribuyen a la felicidad y a las conveniencias del hombre, le procuran el bien del espíritu y el goce sensible, a veces proporcionan correctivos a sus desórdenes morales. «Si, pues, la economía de la naturaleza está en relación tan constante con un plan ulterior, un milagro es una derogación en el sistema subordinado, en provecho del sistema superior. Y, por consiguiente, el milagro está lejos de ser improbable, cuando un gran fin moral no puede conseguirse sino a espensas de la regularidad física... Debemos mirar el sistema de la Providencia como un todo, y ese todo no es imperfecto por contener partes que recubren unas sobre otras... Los hechos no son improbables, sino en cuanto no se les puede colocar bajo ninguna regla general, pero si los milagros de la Escritura reclaman nuestra atención, es, por el contrario, como partes de un sistema realizado, como resultado de los atributos divinos que conocemos, como hechos que se encuentran en armonía con las disposiciones ordinarias de la Providencia...; se presentan a nosotros, no como accidentes sin lazo y sin significación, sino como ocupando un lugar en un vasto plan de gobierno divino, completando el sistema moral, uniendo el hombre a su Criador...»

Salvador MINGUIJON

CHINITAS

Rodrigo Soriano acaba de ser denunciado en Buenos Aires por haber injuriado..., es decir, por haber tratado de injuriar a España en un escrito.

Parece mentira que sea un español el que dé motivo a semejante prueba de hispanoamericanismo.

Por lo demás, vean ustedes lo que son las cosas:

Hubo un tiempo en que Rodrigo Soriano era en España inmune para injuriarla..., para intentar injuriarla, digamos, cada cuanto se le subía a la cabeza el espíritu revolucionario..., que se le subía todas las tardes.

¡Y ahora le obligan a respetar a su MADRE hasta fuera de casa!

* * *

«¡Caballero!... ¡Caballero! ¡Deténgase usted! ¿Le gustan a usted las mujeres guapas? Pues, todas las noches a tal hora...»

He aquí el texto de un anuncio teatral, que da repugnantes voces celestinescas ahora en las esquinas de Madrid.

Y nosotros nos preguntamos:

Los Sindicatos de actores—¡y de actrices!, ¿no?—¿limitarán su acción a lo material, y no servirán sino para evitar que los empresarios dejen sueldos a deber a los cómicos?...

* * *

«Después todos los presentes guardaron un minuto de silencio en memoria de los fallecidos.»

Hemos averiguado el origen de esta costumbre. La han ideado los que se avergüenzan de rezar en voz alta... ¡Y como los que no rezan ya venían callando!...

* * *

Un escultor que, por lo visto, es de los de la plastelina amarga decía:

«—Cuando trabajé la estatua de Lenín, mis manos parecían purificarse.

(¿Qué habría esculpido antes este Andóval?)

Ya lo veis. Este Lenín mío no es el Lenín tártaro, mongol, con labios de «foxterrier» y mirada hundida. He querido acercarlo al Occidente.»

Ya, ya. Hizo un Lenín que no era Lenín.

Con la misma sinceridad lo presentan todos sus partidarios.

¡Y menos mal que «el Occidente» parece que se va dando cuenta!

* * *

Max Jacob hablaba una tarde en Madrid, en la Residencia de Estudiantes, del valor y de la necesidad de las ciencias ocultas en la exégesis de los Evangelios y en la explicación de la vida de Cristo, y aquella misma mañana había confesado y comulgado devotamente.»

Pues eso, a primera vista, es una ensalada, cuya receta, indigerible, nos hace creer que Jacob es un chiflado. Ni menos... ni Max.

VIESMO

ALAS, por K-HITO

EL COBRADOR.—Bien, pero anteayer me dijo usted que el señorito estaba en Guadalajara, ayer que estaba en Lisboa, hoy que está en Barcelona... ¿Es De Pinedo?
LA DONCELLA.—No, señor. Es de la provincia de Cuenca.

Las hermanitas de los pobres

Una aclaración

Recibimos la siguiente carta:

«15 de junio de 1927.
Señor director de EL DEBATE.
Madrid.

Muy respetable señor: En su periódico EL DEBATE del 21 de mayo 1927, se leían estas líneas: «Nueva York, 20.—Las Hermanitas de los Pobres establecidas en esta ciudad han adoptado la costumbre de pedir por medio de la radio cuanto necesitan para el sostenimiento de los desvalidos. Cada día, y en una emisión especial, a las cuatro de la tarde, difunden por todos los ámbitos de Nueva York la petición de lo que consideran necesario para su caritativa misión, obteniendo con este sencillo y original procedimiento un éxito rotundo, pues desde que lo han puesto en práctica, han visto aumentar de modo sorprendente las limosnas y donativos con que remediar a tanto necesitado.»

El artículo es intitulado: «Se pide limosna por radiotelefonía.—Un recurso de las Hermanitas de los Pobres de Nueva York.»

Mucho nos sorprendió este artículo cuando llegó al conocimiento de la Madre superiora general. En su nombre, vengo respetuosamente hacer conocer a usted que hay quizás una equivocación de nombre, pues las Hermanitas de los Pobres, que es nuestro Instituto, cuya principal casa en Madrid está en la calle Almagro, no usan de la radiotelefonía para pedir limosnas. En América, así como en España, en Francia y otros países del mundo, esto nos está prohibido. Según los reglamentos de nuestro Instituto, vamos a pedir limosnas de puerta en puerta, o vamos a recoger lo que quieren darnos en los mercados y que llevamos a nuestras casas al medio de un modesto coche.

Nuestra superiora general le agradecería mucho, tenga usted la bondad de hacer rectificar el error en otro número, pues podrían equivocarse sobre el modo de vivir de nuestra Obra que quiera ejercitar la caridad en la humildad y modestia que le convienen muy especialmente, como usted podrá verlo en el volumen de la historia de nuestra Congregación que tenemos el honor de ofrecerle.

Saludándole respetuosamente, le damos anticipadamente las gracias en Nuestro Señor, su humilde servidora *Sor Margarita María del Sagrado Corazón*, ass. gral.»

Al efectuar sus compras, haga referencia a los anuncios leídos en EL DEBATE

Ha terminado el desarme en Nicaragua

GUATEMALA, 18.—Las noticias que se reciben de Managua informan que el desarme de los combatientes puede darse por terminado, si bien las fuerzas de ocupación norteamericanas, cooperando con la Policía nicaragüense, van a emprender diferentes incursiones por el interior de las provincias de Matagalpe y Hontales con objeto de dispersar los reducidos núcleos revolucionarios que han intentado refugiarse allí.

En Acoyapa dió lugar el desarme a ligeros incidentes por la resistencia de los campesinos a entregar las armas de fuego, dado el peligro que existe de verse agredidos por las partidas procedentes de la dispersión de los ejércitos combatientes.

El conflicto se solucionó, autorizando la tenencia de armas por los ciudadanos bajo determinadas condiciones, similares a las que rigen por el mismo efecto en Managua, Granada y León.

Un rayo en Amsterdam

Tres muertos y diez heridos

AMSTERDAM, 18.—Una chispa eléctrica que cayó ayer en el puerto mató a tres personas y produjo lesiones de importancia a diez más.

Los duques de York en Malta

LA VALETTE, 18.—El crucero británico «Benown» ha llegado a este puerto viniendo a bordo los duques de York de regreso de su viaje a Italia.

Preparativos electorales en Rumania

Negociaciones entre los liberales y los nacionalistas

BUCAREST, 18.—Entre Bratiano, *leader* liberal, y Maniu, jefe del partido nacionalista aldeano, continúan las conversaciones con el fin de estudiar la posibilidad de un acuerdo electoral. Estas conversaciones no han dado todavía ningún resultado práctico, y se cree poco probable que se logre un acuerdo.

En determinados círculos políticos se asegura que estas conversaciones pudieran influir sobre la existencia del Ministerio actual.

Quieren ir a remo desde Roma a Nueva York

NAPOLES, 18.—Dos «sporman» napolitanos llamados Neo y Giseppe, han salido de este puerto en una pequeña embarcación a remo para dirigirse a Roma, remontando el Tíber. Desde la capital italiana saldrán en su pequeña embarcación con dirección a Nueva York.

La propiedad literaria en Portuga

Apenas si ha pasado fugazmente por la Prensa española una noticia digna, por cierto, de mayor atención: Portugal declara perpetua la propiedad literaria. Esto es, Portugal interviene oficialmente en una polémica muy antigua y toma partido de una manera absoluta por uno de los bandos. En adelante la propiedad literaria no se diferenciará entre los portugueses de cualquiera otra propiedad; tendrá carácter perpetuo y se transmitirá hereditariamente.

No nos proponemos en este artículo penetrar en el fondo de la cuestión. Poseemos por el cuidado de buenos amigos portugueses las pruebas de imprenta del estatuto nuevo de la propiedad literaria y artística y queremos tan sólo ofrecer al lector un resumen del estudio que hemos realizado del extenso e interesante documento.

El preámbulo es en él lo que ofrece el interés máximo, porque tiende a justificar con gran copia de razones la medida que se adopta. En cuanto al texto mismo de la disposición basta conocerlo en lo esencial. Sin duda contiene aspectos de interés para los jurisconsultos; pero esos detalles palidecen ante el hecho fundamental que por sí sólo señala una etapa importantísima de la evolución del concepto de la propiedad literaria en el mundo.

En el preámbulo del nuevo estatuto portugués se comprenden los siguientes puntos: Primero, estado de la cuestión en los principales países de Europa; segundo, tendencias dominantes en ellos; tercero, razones que alegan los enemigos de que la propiedad literaria sea perpetua; cuarto, refutación de estas razones y exposición de las que abonan la conveniencia de la perpetuidad; quinto, en lace de estas razones con su consecuencia indispensable en la práctica que es el nuevo estatuto.

Recorremos estos puntos y procuraremos ampliar en lo posible con nuevos datos el razonamiento del preámbulo portugués. El estado de la cuestión en los países de Europa, se dice en el preámbulo del estatuto, que es favorable al aumento del plazo en que la propiedad literaria subsiste después de muerto el autor. Si no de una manera absoluta, alguna razón asiste a los gisladores portugueses para entende así. La revolución francesa fijó en 17 y 1793 la duración de los derechos propiedad literaria en toda la vida autor y cinco años después de su mu te. Esa cifra exigua aumentáse despu y hoy la duración de la propiedad li raria oscila desde los treinta hasta ochenta años después de la muerte autor. Terminado ese plazo la obra sa a lo que se llama el «dominio blico».

El estatuto cita el caso de Italia, q es el más reciente como un nuevo vo por la tendencia de ampliación. Ital ha modificado en 1925 su ley de propi dad literaria. Esta modificación no indica el estatuto portugués y conven indicarla porque no es tan generosa mo pudiera pensarse. Hasta 1925 en It lia duraban los derechos de autor ochenta años siguientes a la publicaci de la obra. La modificación última la ley establece que esos derechos dur rán hasta cincuenta años después de muerte del autor. En realidad, es caso de norma fundado en el justo m dio. Para una obra publicada por el a tor en su juventud la ley prolonga duración de los derechos, mas para u obra publicada en la vejez la reduc

Cincuenta años es el plazo más c rriente en el mundo para la duración de la propiedad literaria. Es el q fijan las leyes de Francia, Bélgica, B livia, Brasil, Costa Rica, Dinamarc Suecia, Noruega, Holanda, Hungría Ecuador, entre otras. En Alemania, J pón y Suiza, por ejemplo, la propieda dura treinta años—se entiende siemp después de la muerte del autor—. los Estados Unidos y en Perú dura vei te y en la Argentina sólo siete. Por cie to, que nos sorprende en el estatuto po tugués el que no argumente con las yes más generosas en el sentido conceder mayor plazo a la propieda Son la ley española de 10 de enero 1879 y las leyes de Colombia y Cuba q fijan dicho plazo en ochenta años.

Expónense a continuación en el preám bulo del nuevo estatuto las razones que se fundan los enemigos de la pe petuidad. Son conocidas y pueden e ponerse así: Primera. La naturaleza las cosas informa la naturaleza de propiedad. En el mundo material propiedad debe ser perpetua; pero así en el mundo de las ideas de n turaleza completamente distinta. Segu da. En toda obra literaria hay una pa te que es creación del autor, pero ot que éste ha tomado del patrimonio c mún. Tercera. Con el tiempo todas l obras dejarían de ser propiedad de l autores para pasar a manos de pers nas adineradas que las adquirirían Cuarta. La propiedad literaria se fra cionaria enormemente. Quinta. La pe petuidad de la propiedad literaria d ficultaría el progreso intelectual som tiendolo a razones económicas partic lares.

El Estatuto combate estas razones para ello arranca de una distinción que considera fundamental: una cosa es la **propiedad de la *idea* y otra la propie**dad de un libro o de una obra de arte en que la idea haya tenido forma material. La idea se expresa para que caiga en el dominio común. Lo que no puede caer en él es la forma que la expresión de esa idea adoptó en un momento determinado. En cierto modo, el Estatuto acepta la primera de las razones contrarias acerca de la propiedad de lo material y ésta es la propiedad que reclama para el autor y sus descendientes con carácter perpetuo.

Razones de orden práctico en que el Estatuto se funda son:

Que en realidad los editores vienen a quedar como representantes únicos de la sociedad para el hecho de embolsarse las ganancias que proporcione una obra.

Que se deja el campo libre a los llamados adaptadores o refundidores que con poner mano en una obra clásica y realizar alguna pequeña variación cobran los derechos.

Aduce, pues, el Estatuto una razón de orden lógico y varias razones de orden práctico que estima fundadas en la justicia.

Ya hemos dicho que nuestra intención era informar. Estimamos que el asunto tiene suficiente interés para detener la atención de escritores y de juristas. No puede pasar en silencio un hecho tan trascendental como el de que un país se decida a alterar radicalmente las normas que regían hasta ahora la propiedad literaria y artística.

Nicolás GONZALEZ RUIZ

Excursión de turismo

A Londres y Bruselas

Dirigida por EL DEBATE en obsequio a sus lectores y suscriptores

SE ENCARGA DE LA ORGANIZACION LA AGENCIA SOMMARIVA

Para facilitar la atención a las necesidades espirituales irá un sacerdote, que se encargará del cuidado de los jóvenes, si las familias lo desean.

Salida de Madrid el 16 de julio para regresar el 30 de dicho mes

ITINERARIO

16 de julio.—Salida de la estación del Norte, por la mañana.

17 de julio.—Llegada a París.

18 de julio.—Salida de París, llegando por la tarde a Londres.

19 de julio.—Londres. Visitas: Por la mañana: Plaza de Trafalgar, Los Quais del Támesis, El puente de Waterloo, Somerset House, Victoria Street, El puente de Londres, Plaza de Trinity, El palacio de Lord Mayor, La Catedral de Saint Paul, La Catedral de Southwark, Las Torres de Londres, Lufgate Circus, El Palacio de Justicia.

Por la tarde: Whitehall, Scotland Yard, El Cenotaph, Las Cortes, La Abadía de Westminster, El palacio de Buckingham, El palacio de Kensington, El Knightbrige, Marble Arch, Oxford Street.

20 de julio.—Londres: Visita del British Muséum y de los Museos de South Kensington.

21 de julio.—Londres: Estancia sin programa.

22 de julio.—Londres: Excursión en automóvil a Stoke Poge, Castillo de Windsor y Hampton Court. Salida a las nueve, por Chiew Kew y Slough, Stoke Poges, Burnham y Maidenhead, donde los viajeros se embarcarán para seguir río abajo el Támesis. Almuerzo en Windsor. Por la tarde, visita al castillo, y después, en automóvil, a Hampton Court, regresando por la noche a Londres.

23 de julio.—Salida de Londres por la mañana, vía Dover-Ostende, llegando por la noche a Bruselas.

24 de julio.—Bruselas: Visita a la ciudad: Plaza del Hotel de Ville (visitando el Ayuntamiento), Palacio de Justicia, El Conservatorio de Música, iglesia de Notre Dame du Sablon, Museo de Pintura, Plaza Real, Parc du Cinquantenaire, Las Cortes y la Catedral de Saint Gúdulo.

25 de julio.—Bruselas: Excursión en automóvil al campo de batalla de Waterloo.

26 de julio.—Bruselas: Excursión a Gante y Brujas.

27 de julio.—Salida de Bruselas por la mañana, llegando a París por la tarde.

28 de julio.—Estancia en París.

29 de julio.—Salida por la mañana de París para llegar a San Sebastián por la noche.

30 de julio.—Salida de San Sebastián y regreso a Madrid.

PRECIOS

Primera clase..... Ptas. 1.450
Segunda clase..... " 990

TODO COMPRENDIDO

A los viajeros que deseen quedarse en París o en San Sebastián al regreso se les proporcionará el billete de ferrocarril a Madrid, valedero por un mes, y se les descontará el valor neto de los servicios que no utilicen.

Inscripciones a EL DEBATE, «Excursión a Londres», Colegiata, 7. Apartado 466, y Agencia Sommariva, Av. C. Peñalver, 17.

El plazo para las inscripciones termina en 30 del corriente.

Folletín de EL DEBATE 81)

HENRY GREVILLE

El que no podía amar

NOVELA

(Versión castellana expresamente hecha para EL DEBATE por Emilio Carrascosa)

devotamente elevaba al Altísimo, pidiéndole que acogiese misericordioso el alma de su señora.

Una violenta convulsión sacudió el cuerpo de mistress Cobbard, cuyo rostro se desencajó horriblemente. Déborah imploró entonces a media voz, mientras alzaba al cielo los ojos húmedos:

—¡Dios misericordioso, ten piedad de mi pobre ama y endulza, Señor, sus últimos instantes!

Miss Bright y Frankley se unieron mentalmente a esta súplica que el Todopoderoso acogió benévolamente, sin duda, porque la moribunda pareció tranquilizarse.

Transcurrió un rato. Mistress Cobbard fué aplanándose por momentos, como si el cansancio y el sueño la dominaran, y al fin cerró suavemente los párpados; su respiración se hizo fuerte y regular, pero más lenta cada vez. Nadie se atrevía a moverse para no hacer ruido; se dijera que la anciana dormía y que las tres personas que velaban su sueño temían despertarla. La enferma hizo un esfuerzo para incorporarse, para cambiar de posición, y Ella se dispuso a ayudarla, pero Déborah la detuvo con un gesto, mientras ordenaba imperativa:

—Déjela, miss Ella; mi pobre señora no sufre y nada necesita ya. Dios en su infinita bondad ha querido darle una muerte apacible, como la de los justos.

La noche había transcurrido con esa fulminante rapidez que en la medida del tiempo suele acompañar a todas las catástrofes; los primeros resplandores rojizos del alba filtraron a través del tul blanco de las cortinas una luz tenue y difusa, que poco a poco fué haciendo innecesaria la luz cruda y nada agradable de los mecheros de gas. Frankley se levantó de la silla que ocupaba y dió vuelta a la llave que había en la pared para apagar la lámpara; la estancia quedó sumida entonces en una discreta penumbra, que dejaba discernir los objetos, aunque no permitía apreciar sus detalles y distinguir su contorno.

Los jóvenes sintieron correr por sus espaldas un escalofrío que les hizo tiritar, e instintivamente se aproximaron el uno al otro para prestarse mutuamente calor. Contuvieron su respiración para escuchar mejor...; ningún ruido, ni el más leve, turbaba el solemne silencio que reinaba en la estancia.

La luz iba invadiéndolo todo poco a poco; un resplandor más intenso penetró por la ventana, formando una aureola, un nimbo, alrededor de la cabeza de mistress Cobbard, que se destaca inmóvil sobre la blanca superficie mullida de la almohada, y casi al mismo tiempo el sol asomó su disco de oro incandescente por encima de las altas cumbres del monte vecino, y entrando a raudales por los vidrios de las ventanas, inundó la alcoba mortuoria de cegadoras claridades...

—Vamos ya; retírense ustedes a descansar, puesto que nada pueden hacer por la pobre señora—dijo Déborah con voz dulce, a la que acompañó un firme gesto invitando a salir del cuarto a miss Ella y a Horacio—. Todo lo demás que hay que hacer me corresponde a mí, y reclamo mi puesto...

Al terminar de decir estas palabras cubrió con el chal de lana blanca el rostro cárdeno y demacrado de su difunta señora, y se inclinó sobre las almohadas para depositar un último y respetuoso beso en la frente yerta y marfileña del cadáver. Miss Bright y Frankley abrieron la puerta de la estancia, dominados por esa sensación de pavor, de misterioso espanto, que la muerte lleva siempre consigo, dispuestos a abandonar la alcoba convertida en capilla ardiente. Al salir, en el mismo dintel, tropezaron con alguien que estaba arrodillado y que tuvo que apartarse para dejarlos pasar. Era la buena Susana, que lloraba mansamente entre sollozos ahogados e hipos que no lograba contener.

—¡Oh, miss Ella!—se lamentó quejumbrosa, alzándose del suelo y acariciando con las suyas arrugadas y temblorosas, las manos de su joven señorita—. ¿No tenía usted bastante con haber tenido que amortajar a sus muertos?

Miss Bright, sin responder palabra, impuso silencio con un expresivo gesto a la mestiza, que, obediente y respetuosa, cesó en sus lamentaciones y se dirigió a la cocina para preparar una bebida caliente con que refortasen sus desfallecidos estómagos los que se habían pasado la noche velando a la moribunda.

—Susana tiene sobrada razón—dijo Frankley a miss Bright, cuando ambos jóvenes se encontraron en el comedor ante las tazas humeantes y olorosas de café que Susana les había servido solícita—. Usted, Ella, tenía bastante con sus desgracias familiares, con el inmenso dolor de haber visto morir entre sus brazos a sus padres, para que una nueva pena venga a atormentar su espíritu.

La muchacha le miró con melancolía.

—¿No cree usted, por el contrario—dijo—, que ha sido un gran bien que haya podido estar allí, a su lado? La pobre mistress Cobbard ha tenido el consuelo de no verse sola ni un instante, Horacio, y ha muerto con la ilusión de...

El rubor encendió de carmín las mejillas pálidas de Ella, pero Frankley no lo advirtió; el joven arquitecto miraba distraídamente a través de los cristales, cómo se derretía la nieve besada por el sol, y por su pensamiento desfilaban con vertiginosa rapidez muchas cosas tristes, próximas y lejanas; pasadas y presentes...

—Sí, es cierto—dijo al cabo de un rato, mirando a su interlocutora—, y debemos alegrarnos de haber contribuído a que nuestra buena amiga mistress Cobbard haya muerto acariciando una ilusión; pero nosotros, Ella, no hay que olvidarlo, vivimos en la realidad. ¿Qué hay que hacer?

—Hay que hacer, querido Horacio...

La joven se interrumpió de pronto y permaneció pensativa sólo unos segundos. Después añadió bajando la voz:

—Hay que hacer por ella lo que usted hizo por mi padre. ¿Se acuerda?

—Desde luego, ni que decir tiene, si no hay quien se preste a hacerlo... ¿Y no es singular casualidad, Ella; no es por demás extraño que usted y yo estemos destinados a encontrarnos siempre en tan dolorosas y tristes circunstancias, a la cabecera de los lechos mortuorios, en torno de los féretros que encierran los cadáveres de personas queridas?

Miss Bright no respondió. De haber tenido que expresar fielmente su pensamiento, se hubiera visto obligada a declarar que semejantes encuentros no le asustaban, y que el dolor, que purifica las almas, aproxima, funde dos corazones amigos en pocas horas, mucho más estrechamente que varios años de placeres mundanos y de frívolas satisfacciones. No era a Ella, sin embargo, a la que le tocaba decirlo y por eso calló.

Horacio Frankley regreso a Boston al atardecer. La velada musical ofrecida por míster Douglas en honor de sus amigos, debía de estar muy avanzada; acaso en el momento más interesante, en la más brillante fase. Al pasar por delante de la casa, Horacio vió alineados delante de la puerta, hasta dos docenas de lujosos trenes; algunas de las damas invitadas a la fiesta, descendían de su carruaje en aquel momento, y el joven se preguntó si debía entrar. Después de un segundo de vacilación se contestó negativamente. La noche anterior, pasada en vigilia, lo había rendido de fatiga, y se sentía incapaz de soportar las molestias del exceso de luz, de la mucha conversación y de la alegría banal a que se entregan las gentes distinguidas, y que encontraría seguramente en los elegantes salones de míster Douglas. Además, Katie no podía enfadarse, y caso de que se enojase, le bastaría decirle el motivo de su ausencia para hacerse perdonar.

Tomó, pues, el camino del hotel, y una vez en su cuarto, se dejó caer sobre el lecho, vestido y todo. Las tintas del crepúsculo fueron invadiendo la estancia, hasta envolverla en una luz suave que convidaba al sueño, y los ojos de Frankley acabaron por cerrarse. Ninguna pesadilla turbó su reposo. Su sueño, apacible y tranquilo, transcurrió bajo la impresión consoladora de una visión casi celestial: Horacio

(Continuará.)