Precios de suscripción

MADRID ..... 2,50 pesetas al mes
PROVINCIAS ..... 9,00 ptas. trimestre

PAGO ADELANTADO

FRANQUEO CONCERTADO

# EL DEBATE

MADRID.—Año XVI.—Núm. 5.368 * Miércoles 29 de septiembre de 1926 CINCO EDICIONES DIARIAS Apartado 466.—Red. y Admón., COLEGIATA, 7. Teléfonos 365 M. y 398 M.

## Lecciones de la huelga minera inglesa

Parece próxima a terminar la huelga minera inglesa. A las noticias publicadas en días anteriores, sugeridoras de esa esperanza, es oportuno añadir la frase de Cook, el belicoso secretario de los obreros: «Una retirada organizada no es cosa ante la cual retrocedería yo. Debemos ahora llegar a un acuerdo.» Esas frases parecen predecir la inmediata conclusión del conflicto.

¡Cuán enormes las pérdidas sufridas por Inglaterra! Y no nos referimos solamente a daños de carácter económico. Tampoco en lo político o en lo social ha escrito la Gran Bretaña páginas brillantes de su historia, a partir de la noche del 30 de abril al 1 de mayo—¡cinco meses hace!—en que la huelga comenzó.

Los perjuicios económicos son patentes. En primer término, los sufridos por los obreros. Un millón de mineros ha parado durante ciento treinta y dos días. ¡Ciento treinta y dos millones de jornales han dejado de entrar en los hogares obreros! Y aún hay que agregar a la aterradora cifra las correspondientes a otros dos millones y medio de trabajadores que durante dos semanas fueron a la huelga general por solidaridad con los mineros.

En otros órdenes de la riqueza la repercusión es, igualmente, vastísima. He aquí un solo dato, muy elocuente: en el pasado mes de junio la cifra de toneladas objeto de transporte en Inglaterra ha disminuído en 13.838.770 en relación con igual mes del año precedente; lo que significa una resta del 57 por 100 al tráfico total. El transporte de pasajeros, en igual tiempo, ha disminuído en más de un 32 por 100. Otros datos: existían en Inglaterra, antes de la huelga, *147* altos hornos: ahora funcionan *6*. La producción de aceros, que en agosto de 1925 fué de 661.000 toneladas, ha descendido en el pasado agosto a 52.000. En fin, se calcula la pérdida sufrida por la economía inglesa—según estadística de la «Federación del acero y del hierro», de Inglaterra—en unos 96 millones de pesetas diarias. Heridas son éstas de las que una nación, por fuerte que sea, tarda en convalecer...

Socialmente considerado el fenómeno, no se llega a consecuencias menos deplorables. Ni obreros ni patronos se han guiado por el interés público. ¿Han pensado en él siquiera? Estamos en presencia de un brutal episodio de la lucha de clases, con su desprecio de la sociedad, con su moral utilitaria y, por eso, disolvente. Los obreros no han vacilado en provocar una hecatombe nacional, al intentar la huelga de todos los trabajadores ingleses. Los patronos no les han ido en zaga en egoísta terquedad, hasta merecer que el jefe de un Gobierno conservador públicamente califique su conducta de «estúpida».

Políticamente... el mismo juicio. ¡Mala jornada para el Gobierno! Se ha visto obligado a confesar su impotencia para reunir a obreros y patronos y a reconocer doloridamente la «falta de respeto» que, según Churchill, significa la actitud de unos y otros frente al Gobierno inglés.

No es temerario predecir que todo ello acarreará a la constitución social del pueblo inglés consecuencias nada saludables. Patronos y obreros llegarán pronto a una cesación de hostilidades; pero la paz no reinará entre ellos. ¿En qué disposición de espíritu quedarán los obreros tras cinco meses de huelga, de lucha enconada, de zozobras, de privaciones..., sin ver en lo alto un ejemplo de ética, gustando por mucho tiempo las hieles del vencimiento?

En este durísimo episodio resaltan netamente los síntomas de la enfermedad que padece la Inglaterra contemporánea; en la gran nación puritana vive una sociedad materializada, regida por la moral del interés. Así, la lucha social es forzosa. A raíz de las últimas elecciones generales, ante los siete y medio millones de votos conservadores y los cinco millones de laboristas, Inglaterra apareció como un país en franca guerra civil. Los dos poderosos partidos eran como dos ejércitos en plan de campaña. En uno, los que poseen; en otro, los que no tienen sino el esfuerzo de sus brazos. Ahora ha vencido el más fuerte; el patrono. ¿Mañana?...

* * *

No debemos omitir algunas consideraciones sobre los instrumentos que en estas luchas sociales juegan. La huelga y el «dock-out» deben desaparecer. Ni uno ni otro son medios justos, morales, humanos ni económicos de resolver los conflictos de la producción. Los obreros, omnipotentes en otro tiempo al esgrimir el arma de la huelga, vean cómo cambian los tiempos: por instinto de conservación se organiza la sociedad contra ellos y los vence. Ni aun la solidaridad de otros gremios vale a sus intentos. No olviden la actual lección que de Inglaterra les viene: agotadas las cajas sindicales, quebrantadísimas sus fuertes organizaciones, tras privaciones impuestas a sus hogares, sin honra y sin provecho vuelven al trabajo. Difícilmente podrá, asimismo, justificarse el «dock-out», que decreta, porque el patrono lo quiere, el paro forzoso y el hambre.

Ni huelgas ni «dock-outs». Otros procedimientos más cristianos, más humanos, deben sustituir a esos otros, bárbaros y egoístas. Y hemos de esperar que la armonía de clases, predicada por León XIII, frente a la lucha de clases, dogma del socialismo, vendrá impuesta al mundo por interés de todos. Cierto, sin embargo, que si sólo el interés la impone será esa armonía ficticia y no fecunda. Sólo la fundada en el concepto cristiano de la fraternidad universal y de la solidaridad de todos en la unidad de origen y de fin, podrá llevarnos a una sociedad más justa, más pacífica y segura

## Se modifica la ley de Aguas

### Una enmienda a la ley de Expropiaciones

### El Estado no costeará los Juzgados recientemente suprimidos

**El presidente recibirá hoy a los informadores**

A las siete de la tarde quedó reunido el Consejo. No asistieron ni el señor Yanguas, ausente todavía en San Sebastián, ni el señor Calvo Sotelo, que continuaba ayer indispuesto. A las nueve y media terminó la reunión.

Con referencia a la felicitación que recibió de los periodistas, por ser hoy día de su santo, el marqués de Estella anunció, después de dar a aquéllos las gracias, que hoy, siguiendo una antigua costumbre, pasará el día en el campo.

—No obstante—agregó—, a las siete de la tarde, vendré a esta casa para fumar un cigarro con quienes, como ustedes, en cierto modo comparten nuestras tareas, al glosar nuestras reuniones.

La nota oficiosa facilitada por el señor Aunós dice así:

«*Gracia y Justicia.*—Se aprobó el proyecto de real orden desestimando todas las instancias de las Corporaciones provinciales y locales que se obligaron a costear los Juzgados y prisiones preventivas suprimidas por decreto de 21 de junio último, y ahora piden que se encargue de nuevo de costearlos, y facilitando a las expresadas Corporaciones el cumplimiento de las obligaciones que contrajeron, ya que en vez de hacer el pago el mes de diciembre, como estaba acordado, podrán hacerlo previa consignación de los créditos oportunos en sus presupuestos para 1927, en dos plazos, en enero y julio de dicho año.

*Instrucción pública.*—Se aprobaron varios expedientes para construcción de escuelas.

*Guerra.*—Continuó el examen de las propuestas de recompensas por méritos de guerra. Se aprobaron dos expedientes de compra de material de campaña.

*Fomento.*—Se aprobaron los siguientes expedientes: Segunda subasta para obras del nuevo dique de abrigo del puerto de La Luz (Las Palmas). Ratificación por decreto de la concesión del ferrocarril secundario Valencia (Nazaret) a Cullera. Accediendo por un aplazo de seis meses más de prórroga para terminar las obras del tranvía Reus-Tarragona. Reforma de la calefacción del ministerio. Concurso para premiar trabajos sobre industrias minera y metalúrgica. Ejecución de seis sondeos e investigar aguas subterráneas en las provincias de Madrid y Almería. Real decreto modificando la ley de Auxilios de obras hidráulicas. Otro modificando el artículo 29 de la ley de Expropiaciones del año 1874.»

### Ampliación

Hay dos decretos y más de un expediente en el índice relativo a la cartera de Fomento de verdadero interés general. Se modifica mediante uno de aquéllos la ley de auxilio de Obras hidráulicas para lograr una doble finalidad: otorgar mayores facilidades a los regantes, que les estimule a la asociación y cooperación, y favorecer el establecimiento de los regadíos en un plazo prudencial.

La parte ejecutiva de la nueva disposición consta de cuatro artículos adicionales al decreto vigente. Hasta ahora se obligaba al Sindicato interesado en la construcción de riegos o pantanos a costear un 10 por 100 del importe total de las obras; un 40 por 100 lo anticipará el Estado, con la obligación del reintegro por parte del beneficiado y al 50 por 100 restante subvendrá única y exclusivamente el mismo Estado. En adelante, éste podrá dispensar al Sindicato del referido desembolso del 10 por 100 y le permitirá, al propio tiempo, verificar el reembolso de la cantidad total con que deba contribuir en el plazo de veinticinco años después de terminadas las obras. Se condicionan estas ventajas a la obligación de aumentar en un 10 por 100 la participación previamente fijada, a reserva, claro es, de que la Administración juzgue suficiente la solvencia del Sindicato.

El establecimiento del regadío en la zona dominada por los canales y acequias será obligatorio en un plazo máximo de veinte años, a partir de la terminación de las obras. Se jalona este plazo en períodos de cinco años, durante cada uno de los cuales se impondrá el regadío en una cuarta parte, por lo menos, de la extensión de cada finca.

Corolario de este artículo es el señalamiento de sanción para los propietarios que no lo cumplan. Consistirá aquélla en la expropiación de la finca cada cinco años por la cuarta parte de ella.

Por último, los Sindicatos deberán proponer las formas de crédito necesarias para que los propietarios dispongan de los auxilios económicos que exige el cumplimiento de este decreto; podrán informar y tramitar expedientes de excepción en casos relativos a fincas cuyos propietarios aleguen razones justificativas y propondrán además las zonas susceptibles de ampliación como sustitutivos, dentro de cada período, para el aprovechamiento racional del volumen de agua disponible.

Otro decreto aportó fructuosamente el conde de Guadalhorce en la deliberación del Consejo.

Aludimos a la modificación acordada del artículo 29 de la ley de Expropiaciones, cuya regla segunda quedará redactada en el sentido de que cuando la expropiación de terrenos por necesidad de ocupación sea sólo de una parte del predio, el depósito que para los efectos de aquélla deba hacerse será de una cantidad igual al doble del que correspondería a la parcela a expropiar, aplicándole los precios unitarios deducidos de la valoración catastral, si está terminada, y en su defecto, de los que figuren en el amillaramiento declarado con dos años de antelación; y en caso de no existir éste tampoco, de los que se obtuvieran aplicando los líquidos imponibles admitidos para la contribución el año último; bien entendido que este depósito no podrá ser en ningún caso más que el que se deduzca de la aplicación de la regla primera del artículo 29 reformado por ley de 30 de julio de 1904.

Entre los expedientes del mismo ministerio figura el anuncio de la segunda subasta, con la consiguiente reforma en el pliego de condiciones, del nuevo dique de abrigo en el puerto de La Luz (Las Palmas). La modificación más saliente es la concesión del aval del Estado.

La desestimación de las instancias declarada por el ministro de Gracia y Jus-

(*Continúa al final de la 3.ª columna*)

## Una "semana crítica" para los mineros"

### Parece que se celebrará un referéndum sobre las proposiciones del Gobierno

### Cook habla de «retirada organizada»

(RADIOGRAMA ESPECIAL DE EL DEBATE)

RUGBY, 28.—La Federación minera ha desarrollado gran actividad en el día de hoy con objeto de preparar la Conferencia nacional de delegados, que se reunirá mañana. En primer lugar, el Comité ejecutivo visitó al Consejo general de los Trade Unions, discutiendo especialmente la situación creada por el debate de ayer en la Cámara y las explicaciones dadas por Churchill acerca de las proposiciones del Gobierno.

Por la tarde visitaron a los diputados laboristas, discutiendo las mismas cuestiones.

Se cree que la Conferencia de mañana decidirá organizar un referéndum entre todos los obreros para por mayoría de votos decidir si serán aceptadas las proposiciones de Baldwin acerca de los acuerdos locales y el Tribunal de arbitraje obligatorio.

**El «estado excepcional»**

La Cámara ha aprobado hoy la prórroga por un mes del «estado de circunstancias excepcionales». Defendió la necesidad de la prórroga sir William Joynson Hicks, ministro del Interior. Dijo que desde el 22 de agosto al 22 de septiembre había sido preciso aplicar la legislación excepcional en 309 casos. Afortunadamente, solamente 13 casos creyeron los magistrados necesario aplicar el castigo de prisión; 189 veces se impuso a los acusados una multa, y están todavía pendientes de sentencia 61 casos.

Durante el mismo tiempo se han registrado algunas coacciones contra mineros que habían reanudado el trabajo, y por esto el Gobierno cree necesario tener los recursos legales para defender a los obreros que trabajan contra las amenazas posibles de sus compañeros huelguistas.

Atacó la proposición gubernamental el jefe de los laboristas, argumentando principalmente que 309 casos cuando hay un millón de trabajadores en huelga no justifican la prórroga de la ley de excepción.

Finalmente, la Cámara, por 196 votos contra 99, aprobó la petición del Gobierno.

**El paro forzoso**

Durante la semana que terminó el día 20 se ha registrado una nueva disminución del número de obreros parados forzosos. Había 1.532.400; es decir, 19.594 menos que la semana precedente.—*E. D.*

**LA RETIRADA ORGANIZADA**

LONDRES, 28.—El secretario de los trabajadores mineros, señor Cook, se da cuenta evidentemente de que la capitulación está cercana, pues en un discurso que ha pronunciado en Radstock, condado de Somerset, ha declarado entre otras cosas:

«Una retirada organizada no es cosa ante la cual retrocedería yo. Debemos ahora llegar a un acuerdo. La presente semana será la más crítica en la historia de la Federación de los mineros.»

La dificultad de la situación para los mineros y el descontento que reina entre ellos se hacen patentes por las críticas que merece la actitud de Cook. Hace pocos días un funcionario de un Sindicato del Derbyshire fué expulsado de su puesto por haber criticado a uno de los jefes mineros, y con este motivo el ex secretario de la Federación Minera y ex ministro del Gobierno Macdonald, Frank Hodges, ha escrito a dicho funcionario una carta de la que es el siguiente párrafo:

«¡Democracia, qué de crímenes se cometen en tu nombre! ¿Es que los mineros no son ya más que peones de un juego que consiste en hacer la fama de jefes pretendidos de Sindicatos? ¿Van a continuar siendo juguetes de la ambición ajena? Usted ha visto lo que piensan centenares de miles de ellos y que hace dos meses que no se les permite expresar su voluntad por medio del escrutino. Se ha dado usted cuenta tan bien como yo de que los mineros no son sino una decoración, una especie de escenario humano para las corvetas y las muecas de Cook.»

## El Papa subió ayer a la cúpula de San Pedro

(SERVICIO ESPECIAL DE EL DEBATE)

ROMA, 28.—Para darse cuenta del estado de las obras del gran Seminario que se está construyendo cerca de la Basílica de San Pedro, Su Santidad subió hoy a la cúpula de la iglesia, permaneciendo allí largo rato. Pío XI examinó detenidamente con un anteojo la construcción, y después paseó durante bastante tiempo, sin que, habituado a las grandes alturas por su afición al alpinismo, notase la menos molestia, a pesar del fuerte viento que reinaba.

Tuvo palabras de elogio para los constructores del Seminario, y recomendó que se acelerasen las obras cuanto fuera posible.

Por último, después de orar unos minutos contemplando Roma, se retiró a sus habitaciones.—**Daffina.**

ticia en relación con los Juzgados y prisiones, se recordará que los primeros quedaron reducidos en 40 por decreto de 21 de junio. La supresión no afectó, sin embargo, definitivamente sino a los de Marquina (Vizcaya) y Montefrío (Granada), porque las Diputaciones y Ayuntamientos respectivos de los 38 restantes se comprometieron a subvenir a su funcionamiento mediante el pago de 20.000 pesetas anuales, que para mayor facilidad de aquéllos habían de cancelarse en semestres. Próximo el vencimiento del segundo semestre, que expira en diciembre, las Corporaciones citadas han solicitado nuevamente que el Estado se encargue de la dotación de aquellos organismos. En la real orden denegatoria se concede únicamente la facilidad de demorar hasta enero el pago del semestre, toda vez que para esta fecha los Ayuntamientos y las Diputaciones habrán formulado sus presupuestos.

El presidente dió cuenta a los ministros del discurso que leerá el viernes en Salamanca, con motivo de la ceremonia donde recibirá el título de doctor *honoris causa*. El marqués de Estella recibió, en efecto, las pruebas definitivas de su discurso estando en Consejo.

## La Cámara italiana se abre el día 10

### El día 1 se celebrará un importante Consejo de ministros

ROMA, 28.—El próximo Consejo de ministros, que será convocado para el día 1 del próximo mes de octubre, será sumamente laborioso.

Dicho Consejo tendrá una importancia especial por el hecho que en él se examinará el proyecto de ley preparado por el ministro de Justicia, Rocco, referente a la institución de la pena capital.

Rocco ha declarado ya que el proyecto está definitivamente redactado. El ministro al presentarlo ante el Consejo expondrá las numerosas razones de defensa del Estado y de la sociedad que militan en favor suyo.

Después de la aprobación del Consejo el proyecto será sometido a la de la Cámara, que se reunirá probablemente el día 10 de octubre.

El Consejo de ministros escuchará una exposición detallada del jefe del Gobierno sobre la situación internacional con referencia a los últimos acontecimientos. En ella dará noticias de los r sultados de la reunión de Ginebra y de la actuación en ella de la Delegación italiana y comunicará a sus colegas los resultados de las entrevistas celebradas en Ginebra entre Briand y Grandi, con motivo del atentado.

En fin, Mussolini hablará sobre las estipulaciones del pacto de amistad italorrumano y sobre el viaje a Italia del general Averescu.

El ministro del Interior, Federzoni, hará un informe sobre la situación interior, que será seguido de otro del conde Volpi sobre la situación financiera.

El Consejo se ocupará después de cuestiones económicas, especialmente de la intensificación de la producción nacional y de la importancia de los mercados italianos.

Después de la reunión del Consejo de ministros se abrirá la sesión del gran Consejo fascista, que tendrá importancia grandísima.

**PIDIENDO MEDIDAS CONTRA NITTI**

ROMA, 28.—El *Tevere* se extraña que la Comisión de emigrados políticos no haya entablado procedimientos contra Nitti, ex presidente del Consejo italiano, y la invita a estudiar su exclusión de las listas del estado civil italiano.

**UNA RECTIFICACION**

ROMA, 28.—La agencia Stefani dice lo siguiente: Es falsa en absoluto la noticia publicada por un periódico extranjero atribuyendo a Mussolini el propósito de una intervención en China.

## Condylis ha dimitido

### No es posible lograr un acuerdo entre los partidos

ATENAS, 28.—Los jefes de todos los partidos políticos han celebrado hoy una reunión en el domicilio del presidente de la república, señor Conduriotis, y con asistencia del del Consejo de ministros, señor Condylis, con objeto de discutir varias cuestiones, principalmente, entre ellas, las relativas al procedimiento electoral en las próximas elecciones parlamentarias y mantenimiento del actual Gobierno en el Poder.

La reunión duró hasta las cuatro de la tarde, y no habiéndose llegado en ella a ningún acuerdo entre los «líders» políticos, el presidente del Consejo, general Condylis, con objeto de facilitar la tarea del presidente de la república, puso a su disposición la dimisión del Gabinete.

## LA HORA DE VERANO

LONDRES, 28.—El *Morning Post* defiende en un artículo la prolongación de la hora de verano durante todo el mes de octubre, a consecuencia de la huelga de mineros, y cita el precedente de 1920 cuando la otra huelga de mineros.

La economía de combustible compensaría con creces el inconveniente de la diferencia de hora que resultaría con el continente.

# LO DEL DIA

### *La labor que conviene*

Las informaciones y comentarios de Prensa extranjera, tan fijos en España, por fortuna, desde hace algún tiempo, enfocan ahora con predilección el tema de la proyectada línea aérea Sevilla-Buenos Aires. Ancho espacio le dedican los principales periódicos de Europa con tal unanimidad, que casi resulta inútil la cita. Lo mismo el *Times* que el *Corriere della Sera*, que toda la gran Prensa parisiense demuestran haber comprendido la importancia y el interés del magno proyecto.

No nos extraña el suceso, y por lo que particularmente nos afecta sirve de confirmación a una actitud sostenida desde el primer día en que se conoció el proyecto del comandante Herrera. No hemos de repetir hoy las razones tan reiteradamente expuestas en estas columnas. La línea Sevilla-Buenos Aires significa un paso gigantesco en las relaciones de España con América y en la importancia de España dentro de Europa. Europa se da, sin duda, cuenta de ello cuando por medio de sus más importantes órganos en la Prensa demuestra el mayor interés.

Sevilla a tres días de Buenos Aires no quiere decir solamente España a tres días de América, sino Europa. Ya indicamos el otro día la importancia que ha de tener en el porvenir el encauzamiento por España de la corriente europea hacia América. Sevilla será el aeropuerto de Europa en las relaciones de este continente con el americano.

Acertadísima es, pues, la decisión del Gobierno, y solo deseamos que con la mayor rapidez posible se realice el proyecto. En realidad, debían estar ya volando las aeronaves entre Sevilla y la gran capital del Plata. Pero lo que importa ahora es activarlo todo para que pronto tenga realidad una obra en la que España funda grandes y legítimas esperanzas. Obras así son las que a España convienen, y trabajos de esta clase los que conducen a un auténtico progreso y a situar a un país altamente en la consideración de los demás.

### *Los españoles de Cuba*

Con frecuencia recibimos requerimientos de españoles residentes en Cuba, en que se nos pide tratar en estas columnas cuestiones relacionadas con el servicio militar de nuestros compatriotas nacidos en aquella isla. Entre ellas, hay una que entraña un aspecto de justicia tan evidente, que abrigamos la convicción de que el Gobierno se apresurará a recogerla y estudiarla.

En el año 1879 fueron declarados exentos del servicio de las armas todos los hijos de españoles nacidos en Cuba. Desde esta fecha hasta ahora, la disposición ha podido considerarse en vigor, pues si bien la ley de Reclutamiento de 1912 derogó todas las disposiciones contrarias, parece que tal derogación no debió alcanzar a la de 1879. Lo contrario equivaldría a suponer en la ley de Canalejas un efecto retroactivo, que no aparece consignado en su articulado de un modo explícito.

En el decreto-ley de marzo último sobre el servicio militar de los españoles de América, lo mismo que en el reglamento dictado para su ejecución, no se ha regulado el extremo interesantísimo que nos ocupa. Consecuencia de ello es que los españoles nacidos en Cuba durante nuestra dominación y acogidos a los beneficios de la legislación del 79, se hallan hoy en posición idéntica a los de las demás repúblicas americanas, que jamás gozaron de tal beneficio. El derecho nacido al amparo de aquella exención legal queda así por completo vulnerado, y la generación de españoles de Cuba que oscila entre los veintiocho y los treinta y cinco años se encuentra en una situación imprevista y difícil por demás.

Como tenemos la evidencia de que lo sucedido no puede tener otro alcance que el de una involuntaria omisión—fácilmente explicable por lo complejo de la materia—, llamamos acerca de ello la atención del Gobierno, cuya amplitud de criterio al admitir en el reglamento casos no previstos en el decreto, permite abrigar la esperanza de que sabrá recoger la justísima petición de los españoles de Cuba en alguna disposición complementaria.

### *El inquilinato*

La generalidad de la Prensa diaria refleja la honda alarma que ha producido el acuerdo de la Comisión municipal permanente de restablecer el impuesto de inquilinato hasta los alquileres mensuales de cien pesetas.

Reconocemos que el temor no es infundado, y esperamos que el Ayuntamiento, que aún está a tiempo de rectificar su decisión, procurará elevar algo más el límite de exención del impuesto, teniendo en cuenta que, tal como en el próximo presupuesto se concibe, gravitaría pesadamente sobre la gran mayoría de la clase media, víctima de la enorme desproporción entre los alquileres y los sueldos.

Claro es que la situación financiera del Ayuntamiento madrileño no es sobradamente holgada. La última reducción del inquilinato fué quizá demasiado radical, y la reciente desgravación de los vinos ha venido a agravar el problema, hasta el punto de verse el próximo presupuesto amenazado de déficit.

Sin embargo, creemos que no es acertado buscar el equilibrio financiero por el camino que emprende la Comisión permanente. Por lo menos, no debe hacerse sin antes intentar una reducción de los gastos, particularmente los de personal.

El actual momento es crítico para las haciendas locales, y buena prueba de ello es la situación del Ayuntamiento de Madrid, máxime en vísperas de emitir un empréstito.

## INDICE - RESUMEN

**Un socialismo amortiguado**, por Salvador Minguijón ..... Pág. 3
**Viñetas antiguas**, por Jenaro Xavier Vallejos ..... Pág. 3
**¡Coloristas!**, por Carlos Luis de Cuenca ..... Pág.
**Crónica de sociedad**, por el «Abate Faria» ..... Pág. 4
**Noticias** ..... Pág. 4
**El secreto de Miguy** (folletín), por Pierre Perrault ..... Pág. 4
**Cotizaciones de Bolsa** ..... Pág. 5
**Deportes** ..... Pág. 5
**A través de España (Asturias)** ..... Pág. 6

**PROVINCIAS.**—El Ayuntamiento de Barcelona lleva 10 profesores de música a las escuelas municipales. Un incendio destruye dos almacenes en la misma capital.—El ministro inglés de Aviación llegó ayer a Alicante en viaje de incógnito **(página 2).**

**EXTRANJERO.**—El secretario de los mineros ingleses habla de una retirada organizada; la semana actual será decisiva.—En Polonia sigue el mismo Gobierno, disolviéndose la Dieta en caso de nueva derrota.—Grandes inundaciones en Suiza y en Italia.—Parece que se implantará la Lotería en Francia.—Manifestaciones socialistas en Lyon contra Herriot.—El día 10 se reúne la Cámara italiana **(páginas 1 y 2).**

**EL TIEMPO** (Datos del Servicio Meteorológico Oficial).—Tiempo probable para hoy: toda España, buen tiempo. La temperatura máxima del lunes fué de 36 grados en Murcia y la mínima de ayer ha sido de 10 grados en Orense, Zamora, Burgos, Soria y Cuenca. En Madrid la máxima del lunes fué de 24,8 grados y la mínima de ayer ha sido de 12,8 grados.

## España en la Semana Social del Havre

**Por Severino AZNAR**

Hace unos meses los católicos de España celebraron una Semana Social en Oviedo para estudiar los problemas que tiene hoy planteados entre nosotros la institución de la familia. Dentro de unas semanas los católicos italianos la celebrarán en Génova para estudiar los mismos problemas en Italia. Y hace poco más de un mes han celebrado la suya los católicos de Francia. En ella han estudiado la *Vida internacional*. Un solo tema en más de 30 doctas lecciones, pero ¡qué riqueza de facetas! Cómo el catolicismo armoniza el deber nacional y el internacional. La Iglesia y la paz. Esfuerzos para realizar ésta. La Hacienda internacional. Las internacionales. Los participantes de la vida internacional. Sus leyes naturales. Organos para asegurar la gestión del bien común internacional. La Iglesia y la Sociedad de las Naciones. La Cooperación internacional en la vida intelectual, económica y social, y en la lucha contra las plagas sociales. La civilización latina en todo esto. La solidaridad europea. He aquí algunos de los problemas abordados por los doctos profesores. ¿Cómo sintetizar todo eso que formará uno o dos recios volúmenes?

En aquella magna Asamblea, en la que han intervenido Prelados, académicos, catedráticos y grandes pensadores, en aquel ambiente tan intelectual, tan saturado de curiosidad científica y de aspiraciones nobilísimas, tan lejano de España, ha habido notas españolistas que traen al espíritu una suave oleada de optimismo. Algunas de ellas voy a subrayar aquí.

En ella ha sido español el sol iluminador Vitoria y Suárez han sido los grandes maestros inspiradores. Las lecciones de los profesores eran en general glosas severas o entusiastas de los graves y previdentes pensamientos de aquellos dos grandes teólogos. Al pronunciar sus nombres, parecían besarlos, tan grande era su veneración. Toda la Asamblea ha sido un ansia infinita de paz, la apresurada y anhelosa construcción de un dique intelectual para contener la inundación de las guerras y han visto que Vitoria y Suarez habían sido los sabios constructores del *jus pacis* y del *jus belli*. Desde las lejanías del siglo XVI y del siglo XVII estaban trazando la ruta del pensamiento contemporáneo. Los pocos españoles que asistíamos a la Asamblea lo oíamos con embeleso y con orgullo. Aquel fraile dominicano y aquel jesuíta nos hacían sombra piadosa con sus nombres, y, aún después de muertos, estaban ganando respeto y admiración para España.

Uno de los profesores, M. Cretinon, ilustre jurisconsulto lionés, nos habló de las *Relaciones entre sociedades de desigual civilización*. Hubiera podido tomar como tipo para su estudio las relacciones entre negros, amarillos y blancos en los Estados Unidos de hoy; y eligió las de los colonizadores españoles con los indígenas de América. Sin duda, que no fueron todo flores las que tuvo para nuestros antepasados, pero hizo justicia a las normas que les dieron nuestros teólogos, entre las cuales estaba lo que la fraternidad cristiana exigía del pueblo tutor para con el pueblo pupilo y el que la desigualdad provisional de las dos razas obligaba a la superior a procurar la elevación de la inferior. España y su vieja historia continuaban siendo preocupación de los profesores de la Semana Social.

Un día se reúnen en una Sección los representantes de las organizaciones locales que proporcionan documentación a los profesores de la Semana Social. Querían preocuparse de los inmigrantes en Francia. Era también aquella una parcela de la vida internacional que la Semana Social estaba estudiando y necesitaba conocer y unificar los principios de doctrina y las normas de conducta que ellos, como franceses y como católicos, debían tener presentes

Es un problema interesante para Francia. El escamoteo de hijos practicado en gran escala por la familia francesa trae como consecuencia y como castigo el que no tengan soldados suficientes; por eso necesitan sus colonias africanas; y el que no tengan suficientes brazos para cultivar sus campos y para sostener su industria; por eso necesitan de la inmigración de obreros. Polonia, Italia, y España se los dan. Si esta tre naciones les negaran la colaboración de sus hijos, de sus obreros, una gran parte de la tierra francesa quedaría yerma y una buena parte de su industria quebraría. Son colaboradores necesarios ¿qué hacer con ellos?

El ambiente que en esta Semana Social han tenido esas grandes masas obreras, las españolas también, ha sido de una gran simpatía. El espíritu de la fraternidad cristiana hablaba por sus labios y la orientación democrática de estos hombres era una garantía y una esperanza para nuestros obreros. Pero ellos no son toda la Francia ni son el Poder público. Los obreros españoles tienen que recibir allí lo que les dán. Hasta se pretende obligarles a hacer contratos por etapas largas que los esclavizarían, que los convertirían un poco en siervos de la gleba. No tenemos tratados de reciprocidad en lo que a retiro obrero se refiere y los centenares de millares de obreros españoles que allí están trabajando se quedarán sin pensión de retiro. También encuentra dificultades en la utilización de la beneficencia pública. Ante la caridad pública no son iguales que los franceses. Y su abandono espiritual, fuera de algunos núcleos pequeños tutelados por religiosos, es completo. Hoy hacen en Francia los trabajos más penosos, pero si una ráfaga de paro forzoso llega a paralizar la industria en Francia, esos trabajos penosos serán reservados patrióticamente a los obreros franceses y una

oleada de obreros españoles repasará la frontera. Su regreso será un peligro inesperado. Volverán sin un céntimo ahorrado, con la fe evaporada y contaminados de los más peligrosos extremismos.

Cada viaje que hago a Francia veo esto más claro y pienso que el Consejo de Emigración es bein poco ambicioso, y sobre todo bien poco eficaz, si no sabe hacer más de lo que hace para tutelar nuestra emigración en Francia. El Gobierno y la Iglesia tendrán que preocuparse un poco más de esa parte de España que provisionalmente acampa hoy al otro lado del Pirineo. Si no lo hacen, se encontrarán con la sorpresa, la una, de ver masas de creyentes convertidos en despreciadores de su antigua fe, y el otro, de ver españoles convertidos en ciudadanos perturbadores e indeseables.

Uno de los profesores expuso el pensamiento de constituir en París un Hogar Internacional para los estudiantes católicos que allí acuden todos los años desde muchas naciones. Una señorita española, de la Institución Teresiana, pidió la palabra y dijo: «Y ¿no habrá hogar para las estudiantas? Y, sin embargo, yo sé que van estudiantas a París y que no necesitan menos del calor de un hogar. También irán de las provincias francesas, ¿qué tutelas les reserváis en París?». Entonces expuso lo que hace ya en España la Institución Teresiana para satisfacer esa necesidad en que comienzan a pensar nuestros hermanos los católicos de Francia, y concluyó diciendo: «Eso no es difícil. Y si encontráis dificultades, nosotras las teresianas nos atrevemos a dároslas resueltas.»

Habló con tal calor, con tanta discreción y con tan atrayente simpatía, que produjo la impresión más grata. La Institución Teresiana tuvo un buen día, y la consideración que iba despertando España fué subiendo.

Sería ingratitud no subrayar aquí las atenciones extremadas que las autoridades de la Semana Social y los Prelados a ella asistentes, tuvieron con la representación de España. Para ella hubo lugar preferente, exquisita cortesía, afecto fraternal. Para España hubo frases admirativas, elogiosas, de sincera cordialidad.

Esta Semana Social ha sido una de las más doctas; sus lecciones son, en general, síntesis luminosas, o pacientes y metódicas exposiciones de la realidad; se carazteriza por la elevación y la densidad de la doctrina. Ha sido una de las más completas; ha surcado en todas direcciones la zona que se propuso explorar; por todas ellas aspiraba a la paz. Alguna que otra vez irrumpía como en surtidor clamoroso y represado el espíritu nacionalista, pero eso daba la impresión de algo estridente; no era ése el tono de la Asamblea. Toda ella parecía un vuelo hacia la coordinación, hacia la unidad, hacia la paz entre los pueblos.

Un día el presidente de la Asamblea, sabio y gran patriota, tuvo en un discurso, para la representación de Alemania, frases de atrayente simpatía y el público aplaudió calurosamente. Uno y otro fueron en aquel momento más cristianos que franceses. Los brazos y el corazón de los enemigos comenzaba a abrirse bajo la dulce sugestión de la voz evangélica.

Esa fué una de las mejores lecciones de la Semana Social del Havre. Y quizá la que más exactamente podía sintetizarla.

## Una calle al Arzobispo Claret en Barcelona

### Diez profesores de música para las escuelas municipales

BARCELONA, 28.—La Comisión municipal permanente ha acordado en la sesión celebrada hoy dar el nombre del Arzobispo Claret a la sección de la calle de Coello comprendida entre la de Bailén y la Avenida de Martínez Anido.

La misma Comisión ha dirigido un oficio a la Capitanía general—contestación a un comunicado de dicho centro solicitando la exención del arbitrio de vinos para los adquiridos por la guarnición de Barcelona—, manifestando que el Ayuntamiento, con arreglo al estatuto municipal, no está facultado para conceder tal exención.

Después fué aprobado el dictamen emitido por el Tribunal que actuó en el concurso celebrado para la provisión de diez plazas de profesores de educación musical en las escuelas municipales. Al mismo tiempo se propuso el nombramiento de director de dicha enseñanza musical a favor de don Juan Lamote de Grignon, director de la Banda Municipal de Barcelona.

## La Federación de Sindicatos agrarios de la Rioja

### Termina sus trabajos la Asamblea

LOGROÑO, 28.—Terminó sus tareas la Asamblea de la Federación de Sindicatos Agrarios Católicos de la Rioja, que ha puesto de relieve una vez más la pujante actuación de esta importante entidad.

Entre los acuerdos adoptados figura el de que todos los Sindicatos que integran la Federación se suscriban a EL DEBATE, como han hecho ya otras importantes entidades agrarias de España.

## El ministro de Aviación inglés en Alicante

ALICANTE, 28.—Procedente de Granada llegó esta noche a Alicante el ministro de Aviación inglés, acompañado de un ingeniero y su ayudante. Los expedicionarios, que hacen el viaje en automóvil, han recorrido ya gran parte de Andalucía, en viaje de turismo. Uno de estos días irán a Elche para conocer las famosas palmeras.

El ministro inglés no conoce el castellano.

## Dos almacenes destruídos por el fuego en Barcelona

BARCELONA, 28.—Esta madrugada se declaró un incendio en dos almacenes, uno de tejidos y otro de desperdicios de lana, establecidos en la calle de la Independencia.

El fuego adquirió pronto tal intensidad, que, a pesar de los activos trabajos de los bomberos, no pudo ser dominado hasta las doce de la mañana.

Los dos almacenes quedaron totalmente destruídos. Las pérdidas sufridas son muy cuantiosas.

## Parece que habrá también lotería en Francia

### Se destinará a aumentar los recursos de la Caja de amortización

**Otra manifestación socialista contra Herriot**

PARIS, 28.—M. Milán, presidente de la sección financiera de la Caja de amortización, ha estado estudiando esta última temporada el funcionamiento de la lotería española, y ha sacado la idea de que la institución de una lotería de dicho género en Francia produciría muchísimo dinero.

Cuenta presentar en breve al Consejo de administración de la Caja un proyecto muy estudiado, y no parece dudoso que sea aprobado.

De este modo triunfará, por fin, la idea recomendada hace tanto tiempo de la institución de una lotería destinada a la amortización de la deuda.

**UNA MANIFESTACION CONTRA HERRIOT**

LYON, 28.—En el Ayuntamiento se ha dado lectura de una declaración de la mayoría socialista, en la que se hace constar que Herriot sigue asumiendo las funciones de alcalde, en contra de la voluntad de la mayoría.

En otro escrito Herriot justifica su participación en el Gobierno Poincaré, declarando que esto obedece a una necesidad nacional, y ahora, como siempre, está dispuesto a contribuir a la salvación del país, cuyos intereses deben anteponerse a todo interés de partido.

Añade que seguirá colaborando en la obra de paz emprendida por el Gobierno y puesta de relieve en la reciente conferencia de Ginebra, y que, entendiendo que tal es su deber en las circunstancias actuales, seguirá desempeñando las funciones de alcalde de Lyon, pese a la oposición de los concejales socialistas, insistiendo en que son los electores quienes pueden únicamente decidir sobre el asunto.

La sesión se levantó sin tomar acuerdos.

* * *

NAUEN, 28.—Organizada por los socialistas, se ha celebrado hoy en Lyon una manifestación contra Herriot.—*T. O.*

**LOS MONARQUICOS**

CHAROLLES (Saone y Loire), 28.—Ayer se celebró en el Palacio de Rambuteau, a 12 kilómetros de Charolles, una brillantísima recepción, que comenzó a las tres de la tarde, prolongándose hasta las siete.

La duquesa de Guisa, esposa del actual pretendiente al trono de Francia, recibió las delegaciones monárquicas del Departamento y otras, calculándose que desfiló por el Palacio de Rambuteau más de un millar de personas.

**LOS CONSEJOS GENERALES**

PARIS, 28.—Los Consejos generales se han reunido en los diversos departamentos, examinando principalmente las economías de orden administrativo, que han sido introducidas por el Gobierno.

En diversos departamentos se aprobaron mociones, felicitando al Gobierno por su conducta valiente y enérgica para introducir en el presupuesto las economías necesarias y en otros, particularmente en el de Caillaux, estas economías administrativas fueron combatidas.

**LAS ECONOMIAS EN LA ENSEÑANZA**

PARIS, 28.—Se asegura que la reforma propuesta por Herriot en el terreno de la instrucción pública adoptará más bien un carácter administrativo. No se tocará ni a la enseñanza superior ni a la secundaria. En cuanto a la instrucción primaria no parece posible que pueda reducirse el número de maestros. Se suprimirán una docena de colegios muy poco frecuentados. Las clases de enseñanza técnica se llevarán a otros colegios, y algunos de dichos establecimientos se transformarán en escuelas primarias y superiores. Tampoco se cree que se reducirán las becas. Por fin, el ministro estudia la unión a instrucción pública de varios esablecimentos especializados que dependen de otros departamentos ministeriales.

**DEVUELVEN LO ROBADO EN LA GUERRA**

AMIENS, 28.—El alcalde de Ham ha recibdio un paquete postal conteniendo cubiertos de plata, que le envía desde la ciudad de Altona un súbdito alemán con el ruego de que sean restituídos a su propietario, cuya casa fué saqueada durante la ocupación.

## Dos millones para el hospital de Santander

### Un nuevo donativo del marqués de Valdecilla

SANTANDER, 28.—El presidente de la Diputación provincial, que es ahora el gobernador interino, manifestó esta noche a los periodistas que era cierto de toda certeza el rumor circulado hoy por Santander, y recogido por algún periódico, de que el marqués de Valdecilla había hecho un donativo de dos millones de pesetas para la construcción de un hospital en esta ciudad.

En efecto; la Diputación se había hecho cargo recientemente de los terrenos y cimientos destinados al nuevo hospital, valorados en un millón de pesetas, pero falta de recursos para continuar las obras hasta su terminación, había acordado hacer un empréstito de otro millón de pesetas. A este fin una Comisión de la corporación provincial visitó al insigne prócer montañés, a fin de rogarle que apoyara dicho empréstito. El marqués quedó en contestar, y su respuesta ha sido consignar en cuenta corriente a nombre de la Diputación una suma de dos millones de pesetas, destinados a la construcción del mencionado centro benéfico.

Este nuevo rasgo del ilustre marqués de Valdecilla ha producido enorme júbilo en la población, pues a más de llenar una necesidad muy sentida en la provincia, viene a remediar la crisis de trabajo que amenazaba para el próximo invierno.

**Erupciones**

Es sorprendente el ver con qué prontitud el Ungüento Cadum quita y cicatriza las erupciones de la piel. No importa cuales sean los remedios que haya usado sin obtener beneficio, no tiene porque desanimarse, pues el Ungüento Cadum es distinto a todos los demás remedios. Hace cesar la picazón instantáneamente y empieza a cicatrizar con la primera aplicación. Las enfermedades más obstinadas de la piel, como los granos, úlceras, erupciones, eczema, urticaria, almorranas de picazón, así como cortaduras, quemaduras, etc., se alivian prontamente con el Ungüento Cadum.

## DECISION RAPIDA, por K-HITO

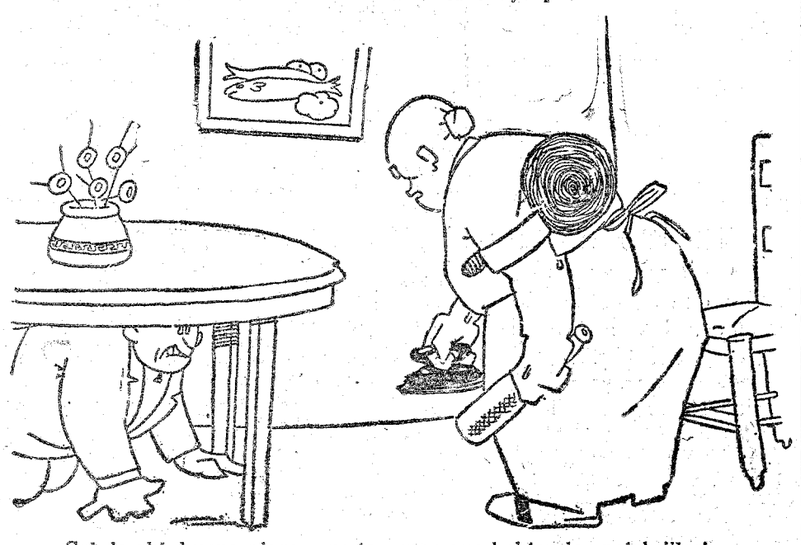

—¡Sal de ahí, buena pieza, que tenemos que hablar dos palabrillas!
—¡Ca! De aquí no salgo si no es «pa» la Conferencia del desarme.

## Un guardia y un carabinero salvan a un niño

### Al sacarle de las aguas son ovacionados por la multitud

FERROL, 28.—Desde la parte alta de la muralla que hay frente al cuartel de la Benemérita se cayó al mar el niño de siete años Francisco Gonda. El guardia civil José Domínguez y el carabinero Julián Ramírez, que se dieron cuenta de la desgracia, se arrojaron al mar vestidos, dedicándose a buscar a la infeliz criatura, que había desaparecido ya bajo el agua arrastrada por la corriente. Tras heroicos esfuerzos y exponiendo sus vidas lograron salvar la del niño, que estaba a punto de ahogarse.

Varias personas que presenciaron la trágica escena tributaron una delirante ovación a los salvadores al aparecer en la orilla con el niño en brazos.

## A diez céntimos la libra de sardina

### Hace unos días se vendía en Alicante a peseta

ALICANTE, 28.—Las barcas de pesca trajeron hoy tal abundancia de pescado, en su mayor parte sardinas, que rápidamente se observó una enorme baja en el mercado, contrastando con los precios de los días anteriores. Baste saber que la libra que se expendía a peseta hoy fué vendida a 10 céntimos. Esto hizo que el público abarrotase la plaza de Abastos y sus inmediaciones en demanda de pescado.

Tal ha sido la abundancia de éste que hubo que enviar enormes partidas a Valencia y pueblos de la Mancha.

EL DEBATE, Colegiata, 7

# Un pontón sobre el Muluya

### Sanjurjo ha llegado al límite de la cabila de Ketama

## Cuestiones marroquíes

*En el parte oficial publicado el día 28 se habla del* PUESTO FRANCÉS *de Zgharine, que aún siendo* francés *ello no parece indicar que se encuentre en la zona francesa.*

*Ahora traduzco y copio de* Le Temps *del día 27: «El coronel Capaz (ya le han ascendido) ha llegado a Takasbat-Addaka (véase el croquis), a dos kilómetros al Norte de Zgharine sobre los límites de la frontera.» Ergo, según* Le Temps, *Zgharine no solo es un* PUESTO FRANCÉS, *sino que se encuentra en* ZONA FRANCESA, *y ello está de acuerdo con lo que reza un plano publicado por la* Ilustración Francesa *del 29 de agosto de 1925, pero como el Depósito de la Guerra español sabe dónde tiene la mano derecha y lo estipulado en el Tratado de 1912, y del plano publicado por ese centro está tomado (fusilado) el croquis que presento al lector; en el que se observa que la línea fronteriza (la de cruces) está bastante al Sur de Zgharine, ya no sé a qué carta quedarme. Con arreglo al plano francés, he trazado la línea fronteriza meridional sobre la señalada por el plano español.*

*Sigo traduciendo: «Los españoles tienen la intención de ocupar los Beni-Ahmed (véase el gráfico) y han dado la orden al caid Mesiul, jefe de esta tribu, de preparar la «muna» (impuesto en especie) y la entrega de armamento. Esta amenaza de ocupación ha provocado una gran emoción en la cabila, de la que todos los caides se han presentado en la oficina de Intervención de Tabuda (obsérvese en el gráfico que este punto se halla sin duda en zona francesa) para protestar y pedir instrucciones. Numerosos mensajes se han cambiado en el curso del día 25 entre el jefe superior y el general que manda la región de Fez con motivo de esta situación.»*

*«La tribu de los Beni-Ahmed (sigue* Le Temps *en el uso de la palabra) ocupa la región comprendida entre los valles superiores del Aulai, al Este, y el Audor, al Oste, donde las calicatas ya efectuadas han revelado grandes riquezas mineras. Esta tribu se divide en dos fracciones: los Beni-Ahmed-Fuquia y los Beni-Ahmed-Seffa. Tiene 5.220 familias.».*

*Y como no hay nada más ingrato que discurrir por cuenta propia, después de hacerme la ilusión (como otros se la hacen cuando fusilan) de que he escrito una cromiquilla, de que me he arrancado de los sesos algo mío, como el protagonista del cuento de Daudet, cierro el pico y cuelgo la péñola de la espetera. Discurra el lector por su cuenta.*

Armando GUERRA

(COMUNICADO DE ANOCHE)

*REGION ORIENTAL.—El general en jefe ha llegado a Timorrit, en los límites de la cabila de Ketama.*

*REGION OCCIDENTAL.—Sin novedad.*

**TENDIDO DE UN PONTON SOBRE EL MULUYA**

MELILLA, 28 (a las 23,30).—A consecuencia de heridas sufridas por disparo enemigo, falleció el soldado de Cazadores de Africa número 18 Aquilino Alonso.

El personal obrero francés ha comenzado el tendido de una pasarela sobre el río Muluya.

Hoy se ha registrado un movimiento sísmico, que duró cuatro segundos.

Fuerzas de la Oficina Interventora de Midar, al registrar una casa del monte Igarnien, encontró el armamento de un indígena, que huyó, internándose en Gueznaia.

**UN CONSEJO DE GUERRA EN CEUTA**

CEUTA, 28 (a las 22).—La orden de la plaza anuncia la constitución de un Consejo de guerra de oficiales generales, presidido por el general don Federico Sousa, para ver y fallar en la causa instruída contra el comisario de guerra de segunda clase don José Rocha Muñoz por el delito de desobediencia.

—En la capilla castrense se han celebrado hoy solemnes funerales en sufragio del comandante de Artillería don José Carrillo Durán, que murió hoy hace dos años pilotando un avión de guerra en la zona de Tetuán.

El templo se hallaba abarrotado de fieles.

**UN INGENIERO ASESINADO**

CASABLANCA, 28.—M. Courtier, ingeniero de minas, agregado a la residencia, encargado de una misión geológica, ha sido asesinado en el Alto Valle del Ued Nfis por una fracción disidente de Iuanata.

Según la información abierta por el servicio de informes de la residencia, esta oficina había prohibido a M. Courtier circular en el territorio de aquella tribu, pero él no hizo caso de esta prohibición y ha perecido víctima de su imprudencia.

**EL VIAJE DEL SULTAN**

CASABLANCA, 28.—El Sultán de Marruecos ha hecho que se lea en todas las mezquitas una carta expresando su agradecimiento al Gobierno francés por las atenciones que se le dispensaron en todas partes durante su reciente viaje a Francia y haciendo un relato de dicho viaje y su significación.

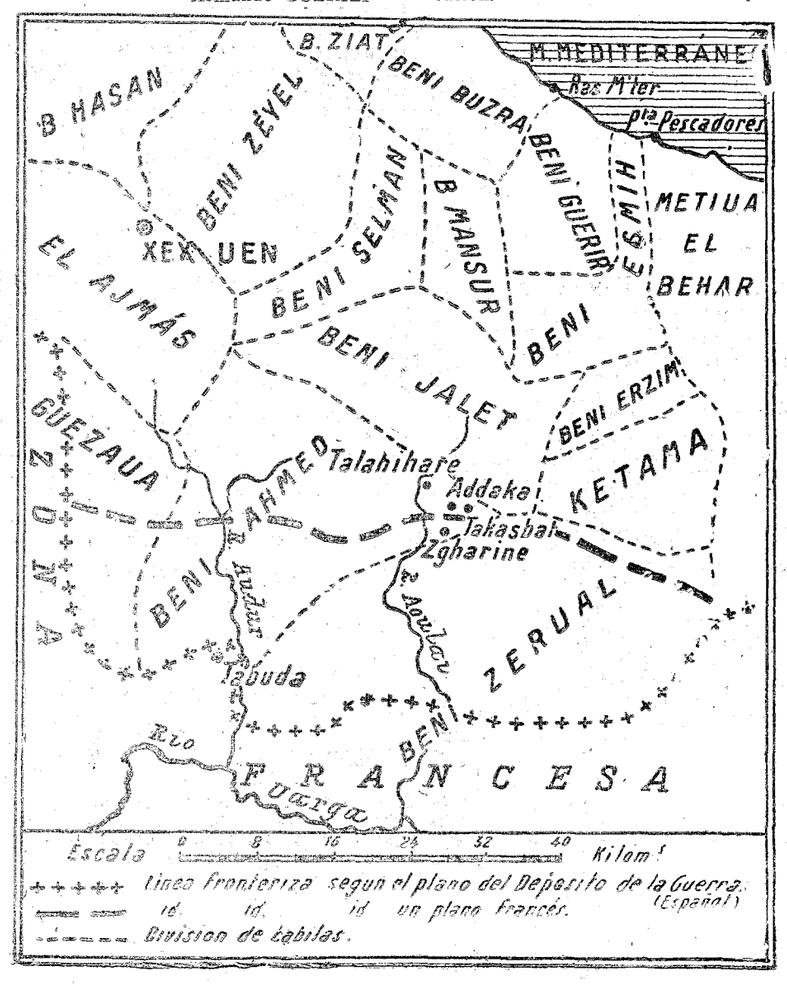


## Nueva orientación de la política alemana

### Parece que va a ser sustituído el embajador en Moscú

GINEBRA, 28.—Se anuncia de fuente generalmente bien informada que, a consecuencia de los acontecimientos de Ginebra, la política alemana seguirá ahora una orientación francamente occidental, y que alguna de sus primeras consecuencias será una combinación diplomática.

Se trata de sustituir en Moscú al conde Brockdorff-Rantzau por von Schubert, jefe de la sección oriental de Wilhelmstrasse.

**LA UNION ANTE EL EXTRANJERO**

BERLIN, 28.—La *Taeglische Rundschau*, órgano del ministro de Asuntos Extranjeros, Stressemann, escribe:

«Sería deseable que todos los partidos políticos alemanes, ahora que el Reich ha sido admitido en la Sociedad de Naciones, se decidieran a trabajar en común a fin de favorecer la actividad de los representantes de Alemania en el seno de la Liga de los pueblos. Bajo este punto de vista el nombramiento de parlamentarios en la composición de la Delegación alemana ha sido una medida excelente.

Todos los Estados que están representados en la Sociedad de Naciones se esfuerzan para colocar en primer plano a personajes que gozan de un prestigio internacional o, por lo menos, susceptibles de adquirirlo fácilmente, y esto por razones puramente prácticas. El jefe de la Misión alemana no puede cumplir su misión si no está sostenido por colaboradores cuya palabra tenga peso.

Por otro lado, sería lamentable excluir a los social-demócratas de la Delegación alemana. Como lo demuestra el ejemplo de Boncour, un delegado social-demócrata en la Sociedad de Naciones puede adquirir influencia y relaciones útiles. En todas las cuestiones la Delegación alemana ha adoptado una actitud unánime, aunque en las negociaciones previas se hayan revelado a veces opiniones bastante divergentes.

Para cumplir la misión del Reich en el seno de la Liga sería muy conveniente que el partido nacionalista tuviera igualmente delegado en Ginebra. Por esto deploramos la actitud adoptada por los partidos de la derecha contra la política de Locarno, la cual les impide estar representados en la Delegación alemana.»

**CONFERENCIA ANGLOALEMANA**

LONDRES, 28.—El *Star* publica una información de fuente alemana anunciando que el mes que viene se celebrará en Londres una conferencia entre industriales británicos y alemanes para tener un contacto entre los jefes de industria de los dos países.

Dicha conferencia es el resultado de cambio de criterios que hubo últimamente entre el jefe de la Federación de los industriales británicos y el presidente de la Liga de las industrias alemanas.

## Sigue el mismo Gobierno en Polonia

### Si la Dieta no lo aprueba será disuelta

VARSOVIA, 28.—Los diarios anuncian que el tercer Ministerio Bartel se presentará ante la Dieta esta misma semana. El primer ministro, en su discurso, hará observar que por el hecho de la participación en este Gobierno de todos los ministros que formaban el anterior Gobierno, éste se solidariza con los ministros del Interior e Instrucción pública, que fueron objeto de un voto de censura por parte de la Dieta el viernes último. Añadirá que la actitud que en dicha cuestión adoptó la Dieta traería consigo ahora, caso de ser mantenida, un conflicto entre ella y el Gobierno entero, en cuyo caso la Dieta sería disuelta.

Parece poco probable que la Dieta esté dispuesta a originar su disolución.

La crisis ministerial no ha despertado interés entre la población; la mayoría de los diputados sigue disfrutando del período de vacaciones en las provincias.

## Inundaciones en Suiza y en Italia

### El ferrocarril del Simplón interrumpido

**Las calles de Trieste convertidas en torrentes**

GINEBRA, 28.—A consecuencia de las grandes lluvias, las aguas del Ródano se han desbordado en diversos puntos, arrastrando gran cantidad de barro y piedras. En muchos pueblos ribereños, especialmente en Saint-Maurice y Lavey, la inundación ha causado daños de importancia.

El ferrocarril del Simplón ha tenido que suspender el tráfico por el reblandecimiento de las tierras e inundaciones en la vía.

Las comunicaciones telegráficas y telefónicas están también interrumpidas en muchos puntos. El poblado de Moreles está rodeado totalmente por las aguas; los socorros deben llegarles de un momento a otro.

*EN ITALIA*

ROMA, 28.—Continúa el temporal en varias regiones ribereñas del Adriático. La lluvia es terrible, habiendo alcanzado en algunos sitios dos metros de altura el agua acumulada. El granizo ha destruído los viñedos y los olivares.

En San Pietro, la población, para salvarse, tuvo que subirse a los tejados, pues todas las casas estaban anegadas hasta gran altura.

En Trieste se ha desencadenado también un violentísimo temporal de viento y lluvia, quedando en pocos momentos convertidas en torrentes todas las calles.

**MILLARES DE VICTIMAS EN CHINA**

MACAO, 28.—Se ha desencadenado un terrible tifón sobre la costa, temiéndose que se hayan perdido numerosas embarcaciones pesqueras, ninguna de las cuales ha regresado hasta ahora a sus lugares de refugio.

A bordo de estas embarcaciones pesqueras salieron a su faena diaria varios millares de chinos.

## Al doctor Pittaluga le roban 15.000 pesetas en Barcelona

### A otro médico le quitan el automóvil

BARCELONA, 28.—El doctor don Gustavo Pittaluga, que llegó recientemente a esta capital, de regreso de un viaje por América, ha presentado hoy una denuncia, manifestando que a poco de desembarcar del vapor *Compte Verde*, a cuyo bordo realizó la travesía, notó la desaparición de un sobre que llevaba en uno de los bolsillos de la americana y que contenía dos cheques, de 8.000 y 6.200 pesetas, pagaderos en Madrid, y 750 pesos argentinos en papel moneda.

—Al médico de esta capital don Jaime Corretger le han quitado un automóvil de su propiedad, que dejó a la puerta de una casa de la calle de Valencia, donde estuvo visitando a un enfermo.

## La suscripción a favor de los artilleros

### El vuelo a Guinea en diciembre

*Nota oficiosa.*—«Con aprobación telefónica de la idea por parte del excelentísimo señor ministro de la Guerra, se ha formado en Segovia una Junta de respetables personalidades que, dando al asunto acaso excesiva extensión, se han dirigido a los centros y dependencias militares, recabando de modo apremiante auxilios para los jefes y oficiales del Cuerpo de Artillería que sufren suspensión de sueldo.

En nada puede contrariar al Gobierno esta altruista iniciativa, ni pretende con su declaración entibiarla; pero está obligado a manifestar que hasta el momento presente nadie ha sufrido aún las consecuencias de tal suspensión de sueldos, porque decretada después de la revista de este mes, la mayoría tenían percibidas sus pagas de un modo normal, y para los que las cobran por atrasado se ha dispuesto, por razones de equidad y porque ya las tenían reclamadas, que se les abonen. Será, pues, el mes de octubre el primero en que la medida entre en vigor, por haberse dispuesto que para los suspendidos de sueldo no se haga este mes la reclamación correspondiente, quedando su importe a beneficio del Tesoro.

Por lo demás, vuelve a insistir el Gobierno en que verá sin contrariedad aliviada la situación de los que carezcan de medios propios para remediarla por ellos mismos.»

**Se importará maíz**

En la oficina de Información han facilitado ayer la siguiente nota:

«En vista de la pertinaz sequía, que ha reducido al mínimo de producción la cosecha de maíz del país, el Gobierno, a propuesta de la Junta Central de Abastos, ha resuelto intervenir en favor de los intereses de la ganadería nacional, organizando un suministro de maíz extranjero, utilizando los medios de la industria dedicada a este ramo con regularización de precios, que sin dañar al remunerador de los piensos de producción nacional ni encarecer la mercancía por acaparamiento o especulación, permita tener debidamente surtido el mercado de carnes.

La Dirección de Abastos organizará este servicio con la rapidez posible.»

**El «raid» a Guinea**

Han conferenciado con el director general de Marruecos y Colonias el coronel Kindelán y el comandante Franco para tratar de la organización del *raid* de Aviación proyectado a nuestras colonias de Guinea, que se realizará probablemente en el mes de diciembre próximo.

**La segunda ponencia de la Asamblea**

Aunque en el Consejo de anoche se eludió el proyecto de Asamblea nacional, el planteamiento del tema no adquirió carácter de examen.

Todavía, en efecto, no ha recibido el presidente la ponencia sobre constitución, funcionamiento y reglamento interno de dicho organismo. En cuanto le conozca repartirá copias a los ministros, justamente con las relativas a las funciones y alcance atributivo de la Asamblea.

**La Junta Superior del Catastro**

La *Gaceta* de ayer dispone se constituya dicha Junta en la forma siguiente:

Presidente, don Carlos Molins y Rubio, general de brigada.

Vocales: don Enrique Alcaraz y Martínez, ingeniero agrónomo; don Alejandro González Heredia, ingeniero de Montes, y don Joaquín Roncal y Barricarte, arquitecto; nombrados por el director general de Propiedades y Contribución Territorial.

Don Antonio Aznar y Aznar, ingeniero agrónomo; don Ramón de Pando y Armad, ingeniero de Montes, y don Luis García Vigil, arquitecto; elegidos por votación entre el personal de los respectivos servicios del Catastro a cargo del ministerio de Hacienda.

Don Eduardo Torrallas y Tonda, ingeniero geógrafo, designado por el director gerente del Instituto Geográfico y Catastral.

Don Paulino Martínez y Cajén, ingeniero geógrafo, elegido por votación entre el personal de su Cuerpo.

Don Joaquín de Urzáiz y Cadaval y don Miguel Angel de Urquía y Martín, abogados del Estado; don Mariano Riestra y Sanz y don Daniel López y Rodríguez, jefes de Administración del Cuerpo general de Administración de la Hacienda pública; don Francisco Armengol y Díaz, jefe de negociado del mismo Cuerpo, y don Adolfo Sixto Hontán, jefe de Negociado del Cuerpo Pericial de Contabilidad; todos ellos designados por el ministro de Hacienda, a propuesta del director general de Propiedades y Contribución Territorial.

Don Obdulio Ramírez Peñuelas, jefe de negociado del ministerio de la Gobernación, en representación de la Dirección general de Administración.

Don Ignacio Vellando Vicent, ingeniero del Cuerpo de Agrónomos, en representación de la Dirección general de Agricultura y Montes.

Don Enrique González Jurado, del Cuerpo de Estado Mayor, en representación del Depósito de la Guerra.

Don José María Aymat y Marecam, del Cuerpo de Estado Mayor, jefe del Servicio de Aviación, especializado en levantamientos topográficos desde el aire.

Don Eustaquio Díez Moreno, registrador de la Propiedad, y don Pedro Tobar y Gutiérrez, notario; designados por el ministerio de Gracia y Justicia.

Don José Huesca y Rubio, representante, por votación, de las Cámaras provinciales Agrícolas de carácter oficial.

Don José García Plaza, representante por votación, de las Cámaras oficiales de la Propiedad Urbana.

Don Agustín Robles Vega, representante de la Asociación general de Agricultores.

Señor duque de la Vega, representante de la Asociación general de Ganaderos.

Don Fernando Martín-Sánchez y Juliá, representante de la Confederación Nacional Católico-Agraria.

Vocales suplentes: En representación de las Cámaras oficiales de la Propiedad Urbana, por votación, don Elías de Montoya y Blasco.

En representación de la Asociación general de Ganaderos, don Pedro García de la Barga.

En representación de la Confederación Nacional Católico-Agraria, don José María Azara.

**En Instrucción pública**

Ayer mañana estuvieron en el ministerio de Instrucción pública visitando al señor Callejo el infante don Fernando, una Comisión de estudiantes católicos, otra de profesores de enseñanza privada y otra de practicantes de Medicina, los cuales expresaron su agradecimiento por haber dispuesto que para hacer sus estudios se curse el Bachillerato elemental.

**El presidente de la Diputación de Guadalajara ha muerto**

GUADALAJARA, 28.—Ha fallecido el presidente de la Diputación de Guadalajara, don Cándido Gascón López.

Era presidente de la Unión Patriótica y se había distinguido por su actuación en las obras católico-sociales.

Quiosco de EL DEBATE
CALLE DE ALCALA (FRENTE A LAS CALATRAVAS).

# Un socialismo amortiguado

Siempre ha sido difícil definir con alguna precisión el socialismo, y hoy lo es más aún. Su ideario, vigorosamente plasmado por Carlos Marx, se ve arrumbado al desván de lo inservible. Era la concepción de Marx de fondo materialista y biológico. Por una ley fatal, por un proceso necesario, el capitalismo iría condensándose en pocas manos. Cada vez sería menor el número de los ricos, pero éstos aumentarían su riqueza. La pequeña producción, incapaz de sostener la concurrencia con la gran industria, desaparecería, y todos los días nuevos vencidos caerían en la miseria, yendo a engrosar la gran masa de los desheredados, hasta que sobreviniera el desenlace que haría saltar las cadenas del proletariado.

Esa concepción fatalista ha sido desmentida por la realidad y es desechada por la ciencia sociológica. Otro socialismo más suave se predica ahora, que no llamea con siniestros resplandores rojizos, que habla de humanismo y de libertad y que trata de elevar idealmente la vida humana. Tal es el socialismo que defiende don Fernando de los Ríos en su reciente libro *El sentido humanista del socialismo.*

El socialismo del señor De los Ríos no es catastrófico, sino posibilista. Más que una construcción positiva es una acerba crítica del capitalismo. Se repudia el exclusivismo obrerista y la lucha de clases como táctica normal. De este socialismo no se puede decir que suprima totalmente el estímulo del interés personal, tan necesario para la producción. No iguala a todos los hombres en la retribución de sus servicios ni regula ésta según las necesidades. Rechaza también la fórmula del derecho al producto íntegro del trabajo y admite la propiedad privada, el ahorro y la renta. Solo se ha de evitar «que el ahorro proveniente de renta de trabajo al pasar a renta de capital no se filtre por la herencia más allá de la primera generación directa, esto es, que no se consolide, dando lugar a un tipo social». Esta es tal vez la única posición real que se mantiene específicamente socialista, ya que otras aspiraciones ni se presentan con la concreción deseable ni son en realidad socialistas.

Al socialismo que negaba la propiedad individual oponíamos nosotros la aspiración del catolicismo social, que en vez de negarla tiende a difundirla, a aumentar todo lo posible el número de propietarios. Pero el señor De los Ríos nos dice que el socialismo «no solo no es adverso a la posesión y utilización privada del producto del trabajo y a veces aún a la propiedad, sino que en determinadas condiciones tiende a difundirlas». Eso de *a veces aún* y esas *determinadas condiciones* que no se determinan dejan el concepto envuelto en una imprecisión verdaderamente cómoda; pero debemos tomar nota de la rectificación.

La retribución en este socialismo ha de ser desigual; la igualdad es contraria a la justicia. ¿Pero cuál será el criterio que determine las diferencias? El señor De los Ríos nos asegura que hay una norma central, que ha de servir para valorar las actividades. Pero no tiene a bien satisfacer nuestra legítima curiosidad, que desearía saber cuál es esa norma.

Sabemos que la tendencia de este socialismo es «que la valoración éticojurídica de lo económico tenga como base la productividad, el trabajo, el servicio fecundo». ¿Pero cómo se va a hacer eso? ¿Por qué medios? ¿Por qué caminos? Eso no lo sabremos nunca, porque hay que dejarlo a la fluidez de la vida, porque no se puede aprisionar el futuro en una fórmula de presente. Así, por ejemplo, se tropieza con una dificultad: el mercado. En la circulación libre, en el mercado sin control, influído por agentes extraños a la producción, el capital puede especular y rehacerse indebidamente. El socialismo no puede desdeñar una política de mercado, pero la solución no ha de ser obra exclusiva de las corporaciones públicas; ha de colaborar la organización social y voluntaria de los consumidores. Y aquí se agota la solución socialista.

Dos ideas fundamentales debemos destacar. La primera es que el socialismo no puede ser impuesto por una minoría; ha de representar la colaboración voluntaria de la mayoría. La otra, relacionada con ésta, es que la apoyatura última del socialismo no puede ser económica, sino moral.

Hay que congratularse de esta afirmación, pero asombra la ligereza y la vaguedad con que generalmente se invoca el mejoramiento moral del hombre, como si éste hubiera de brotar al conjuro de afirmaciones vacías o de frases retóricas. ¿Tan retrasados estamos en esta ciencia del conocimiento del hombre, sin la cual todas las sociologías son vanas cavilaciones? El socialismo en esta tentativa se coloca con una inconsciencia que da lástima frente a un problema insoluble, ante el cual todos fracasaron: crear una moral sin religión. Ramiro de Maeztu, que es uno de los pocos periodistas que ven hondamente el problema, ha escrito recientemente: «Para poder progresar hace falta abrir los ojos a un ideal superior a nosotros, y seguirlo. El que crea que lleva dentro de la sangre ese ideal superior, cerrará los ojos y dará vueltas en torno de sí mismo, para encontrarse en el mismo sitio al cabo de las vueltas, hasta que un día tomará la inclinación del instinto por la del ideal, seguirá al instinto, lo justificará con la razón, y habrá caído de nuevo, como cayó el hombre en el mono.»

Y a eso quedará reducido el humanismo socialista, tan fervorosamente defendido por don Fernando de los Ríos, uno de los espíritus más inteligentes y cultivados del socialismo español.

**Salvador MINGUIJON**

# La epidemia de tifus se extiende a Holanda

NAUEN, 28.—La epidemia de fiebre tifoidea ha causado en Hannover 136 defunciones, contándose en la actualidad 1.732 enfermos.

La epidemia, que se ha extendido a algunas otras poblaciones, ha pasado a Holanda, donde en Breda se han registrado 10 casos.—*T. O.*

# EL REY DEL HEDJAZ EN LONDRES

**El emir Faical, Rey del Hedjaz, a su llegada a la estación de Paddington. El objeto del viaje es inaugurar una mezquita, la primera que se ha construído en Londres.** *(Fot. Vidal.)*

# ¡COLORISTAS!

*Como en estas edades*
*en que nos vemos*
*salta la paradoja*
*por todas partes,*
*al ver en la pintura*
*ciertos extremos,*
*me pregunto: ¿Son bellas*
*las Bellas Artes?*
*Quizás tachéis mis frases*
*de exageradas*
*por revelar lo absurdo*
*de mis ideas;*
*mas yo veo en algunas*
*caras pintadas*
*unas artes pictóricas*
*bastante feas.*
*Porque entre los progresos*
*que hemos logrado,*
*que unos juzgan desgracia*
*y otros ventura,*
*no cabe duda alguna*
*que han aumentado*
*los conocidos géneros*
*de la pintura.*
*La encáustica y el óleo,*
*el temple, el fresco,*
*la* gouache *y la acuarela,*
*ya hace un buen rato*
*que tienen otro género*
*muy pintoresco,*
*que en lo antiguo llamábamos*
*mano de gato.*
*Hoy, que, merced a tanta*
*frase extranjera,*
*vamos enriqueciendo*
*nuestro lenguaje,*
*no es la mano de gato*
*lo que antes era,*
*y entre galiparlantes*
*es* maquillaje.
*Es el arte exquisito*
*de la belleza,*
*que enjabelga los rostros*
*con el blanquete,*
*pone sobre los labios*
*rojo cereza*
*y enciende las mejillas*
*con colorete.*
*Copiando a las de extranjis,*
*las españolas*
*hacen gala y alarde*
*de estar pintadas.*
*Ya no puede decirse:*
*—¡Se pintan solas!—,*
*porque hoy día se pintan*
*acompañadas.*
*Estando de visita*
*y en los paseos,*
*sacan espejo y chismes*
*para arreglarse,*
*y lo mismo en los circos*
*y coliseos*
*no se privan en público*
*de retocarse.*
*La mujer, que agradarnos*
*siempre procura,*
*pinta su cara, labios,*
*ojos y cejas.*
*¡Ignoran que, buscando*
*más hermosura,*
*ejercitan en el arte*
*de hacerse viejas!*
*Un doctor nos demuestra*
*técnicamente*
*que eso que hoy les parece*
*como de perlas,*
*empleando potingues*
*constantemente*
*¡las ajará de un modo*
*que dé asco verlas!*
*«No te tapes la cara,*
*niña bonita*
*(dijo un día un profeta*
*de estos asuntos);*
*que al tapa lo bueno*
*Dios se lo quita»,*
*sobre todo si emplea*
*mejunjes y untos.*

**Carlos Luis DE CUENCA**

# Se prepara a Cobham un gran recibimiento

## El acto oficial se celebrará en la terraza de la Cámara

RUGBY, 28.—Se cree que Allan Cobham llegará a Inglaterra el viernes, después de haber realizado el viaje de 42.000 kilómetros a Australia y regreso.

Las autoridades de Londres se han reunido hoy para preparar el recibimiento, habiendo acordado que el aeroplano se detenga entre los puentes de Chelsea y Westminster, cerca del Parlamento. En la terraza de la Cámara de los Comunes se hará la recepción oficial y de este modo el público podrá unirse a ella.—*S. B. R.*

### FONCK NO ES RESPONSABLE

NUEVA YORK, 28.—El «attorney» ha hecho públicas sus conclusiones sobre el accidente sufrido por el avión «New York-París», en el que hallaron la muerte el mecánico Islamoff y el radiotelegrafista francés Clavier.

En ellas declara que ni al capitán Fonck ni a ninguno de sus acompañantes alcanza ninguna responsabilidad, ni puede imputárseles negligencias culpables.

# Al trabajo en Dinamarca

## Llevaban ciento veinte días de paro

DUNQUERQUE, 28.—En vista del referéndum, que arrojó 1.342 votos contra 795 en favor de la aceptación de las condiciones patronales, esta mañana se ha reanudado el trabajo. Se ha enarbolado el pabellón nacional en la atalaya y en la Casa Ayuntamiento. La alegría es general, pues el conflicto duraba ya ciento veinte días.

**ESPAÑOLA HOTEL**
PONTEJOS, 2, MADRID
Grandes reformas :-: Estancia económica

# LA CRISIS EN EL CANADA

**A la izquierda: Míster Arthur Meighen, jefe del Gobierno y del partido conservador, que fué derrotado en las elecciones y se retira de la vida política. — A la derecha: El jefe de los liberales, míster Mackenzie King, que ha formado Gobierno.**

(Del *Ilustrated London News.*)

# Monumento al Papa en la Biblioteca Ambrosiana

## Pasó en ella una época fecunda y laboriosa de su vida

### Adhesiones del mundo culto

El prefecto de la Biblioteca Ambrosiana de Milán, monseñor Giovani Galbiati, ha dirigido un manifiesto a los intelectuales del mundo para pedirles su adhesión a una fiesta de cultura altamente significativa. Hace trescientos diez y siete años que la gran Biblioteca de Federico Borromeo está abierta al mundo de la investigación y para celebrarlo, el 8 de diciembre próximo se inaugurará en su nueva gran sala de consultas, un monumento en bronce de Su Santidad el Papa, que felizmente reina.

De este modo el antiguo bibliotecario monseñor Aquiles Ratti tendrá perpetua memoria—dice el manifiesto—dentro de los muros de esta Ambrosiana, donde casi durante treinta años transcurriera toda una época fecunda y laboriosa de su vida, en la que «anudó frecuentísimas relaciones con Institutos de cultura y con hombres de ciencia de Italia y del extranjero».

El llamamiento se dirige «a cuantos en el mundo, teniendo fe en la eficacia de los valores espirituales, sienten en todo momento la austera belleza del culto tributado a los hombres verdaderamente grandes, sabios y buenos».

Enumera en primer lugar para pedir este concurso «a los eruditos, a los directores de las bibliotecas públicas y de los Institutos científicos; después, «a quienes frecuentan dichas bibliotecas y a los estudiosos en general» y, por último, a cuantos «creen en un ideal noblemente bello y sereno de la vida».

Pide que la adhesión al monumento se extienda con una atmósfera de simpatía y de protección a la Ambrosiana y termina recabando para esta Institución donativos de todas clases, que constarán con gratitud en sus archivos y se notificarán en un álbum con cuantas firmas se envíen a Su Santidad Pío XI, tan interesado en el progreso de su Biblioteca.

La adhesión de numerosísimos Cardenales y de las principales personalidades de la cultura y de la Iglesia en Italia, se ve continuada en el mismo manifiesto por la de numerosísimos extranjeros, algunos de los cuales transcribimos a continuación:

De España: doctor Asín Palacios, condes de las Navas y de Doña Marina, Menéndez Pidal, Puig y Cadafalch, Rubió y Lluch.

De Suiza: doctores Wymann, Steffens, Motta, Kirchs, Lundstroem, Fäh, Chiesa, Benzigers y Arcari.

De Francia: monsieur Rais, doctor Omont, librería Lecoffre y Gabalda, librería Letouzey, monseñor Graffin, monsieur Gayau, librería Firmin-Didot, P. Delattre, Paúl Claudel, doctor Chatelain, monseñor Cagnat, René, Bazin, monseñor Baumann, monseñor Batiffol.

De Gran Bretaña: C. K. Chesterton, doctor Lindsay, E. A. Lowe, el duque de Norfolk.

De América: señor Battaglia (Brasil), conde Capello (Nicaragua), doctor Hines (Chicago), doctor Hyvernat (Wáshington), doctor Martín Capella (Méjico), doctor Rabello (Río Janeiro), monseñor Sahan (Wáshington).

Varios: monseñor Bardenhewer (Baviera), doctor Baumstark (Nimega), P. Delehaye, doctor Bidez (Bélgica), monseñor Bulic (Dalmacia, Yugoeslavia), monseñor Cattan (Siria), monseñor Cattaneo (Australia), doctor Cheikho (Siria), doctor Grabmann y barón Cramer Klett (Munich, Baviera), doctor Danielsson (Upsala), marqués Do Faria (Portugal), com. Dengel y doctor Grisar (Innsbruck), doctor Ehrard (Bonn), doctores Goller, Herdenche y Finke (Friburgo de Brisgovia), príncipe Juan Jorge (Sajonia), B. G. Teubnersche y O. Harrassowitz (Leipzig), doctor Heiberg (Copenhague), monseñor Oberdocfer y doctor Hoeber (Colonia, sobre el Rhin), doctores Isopescu y Parvan (Bucarest), doctor Jaerger (Berlín), doctor Jorga (Bucarest), doctor Ladeuze (Lovaina), doctor Mekle (Würzburgo), señor Nachmanson, E. Hauler y doctor Nilsson (Suecia), doctor Nöldeke (Baden), barón Pastor (Austria), monseñor Prohaszka (Hungría), doctor Raaymakers, Ruys de Beerenbrouck, doctor Schirijen doctor Welter (Holanda), doctores Bick, Schmidt y monseñor Seipel (Viena), doctor Sonnenschein (Berlín), señor Susta (Praga), doctor Bretano di Tremezzo (Hesse), Biblioteca Universitaria de Wilna (Polonia).

# Una reforma bancaria en Checoeslovaquia

PRAGA, 28.—El ministerio de Hacienda prepara una revisión de la legislación en lo que se refiere a la profesión bancaria.

### EL «CARTEL» DEL HIERRO

PRAGA, 28.—Dice la *Prager Presse* que estos últimos días se han celebrado conferencias entre los representantes de la industria siderúrgica de Checoeslovaquia, Austria y Hungría para tratar de la adhesión al «cartel» del hierro de los Estados de la Europa occidental.

### TRATADOS CON TURQUIA

PRAGA, 28.—Dicen algunos periódicos que a primeros de octubre irá a Angora una delegación checoeslovaca para entablar negociaciones relativas al arancel y a un Tratado comercial con Turquía.

### LAS RELACIONES CON BRASIL

PRAGA, 28.—Refiriéndose a la participación del Brasil en la feria de Praga, el *Prager Tageblatt* pide la apertura de relaciones comerciales directas entre ambos países. Van a ir al Brasil comerciantes checoeslovacos para finalizar los trabajos comenzados en Praga.

### MASSARYK Y BENES

BELGRADO, 28.—El periódico *Pravda dice* «El ejemplo de Checoeslovaquia es tal, que no puede pasar inadvertido: Massaryk piensa hallar un sucesor digno y retirarse descuidado de la dirección del joven Estado.

La elección de Benes como sucesor se ha adivinado inmediatamente y ha provocado la oposición de los que tenían su candidato. Sin embargo, el actual ministro de Asuntos Extranjeros checoeslovaco ha parecido el candidato natural. Desde hace mucho tiempo es la figura más sobresaliente de la república checoeslovaca en el extranjero, después de Massaryk.»

# Cierran los locales de la Y. M. C. A. en Turquía

LONDRES, 28.—Dicen de Constantinopla a los periódicos que el Gobierno turco ha dado orden de clausurar todos los despachos de la Youngmen Christian Association, so pretexto de que se dedicaban a la propaganda religiosa.

# Un esqueleto de mammuth

NAUEN, 28.—En un glaciar de Transbaikalia (Siberia) se ha encontrado un esqueleto completo del mammuth, que será trasladado al museo de la Academia de Ciencias de Leningrado.—*T. O.*

# Viñetas antiguas

La verdadera dueña de aquel prado, de aquel verde soto y de aquellas tres vacas rubias, grandes, mansas, pero poco lecheras, que en él pacían, sin can y sin pastor, era la señora Lina. Su marido, Gonofre, pasábase el día en la tasca de la vecindad, trasegando vino como un tonel sin fondo. Y entre jarro y jarro solía vanagloriarse a gritos de sus haciendas, del prado, del soto, de las vacas. Pero todos sabían que era Lina quien las había llevado en dote a su matrimonio, aunque por miedo a las fuertes manazas del marido no se lo contradijeran. Lina, en verdad, era la dueña. Gonofre, un haragán.

Justamente entre el soto y el prado, una ermita dedicada al Arcángel San Miguel, asomaba su espadaña y su esquila a través del ramaje de una encina corpulenta. Todo lo demás, la rústica cancela, la rústica puerta pintada de rojo, la ventanita de ojo de buey, donde por las madrugadas cantaba una calandria, y el banco de piedra, que en otra edad servía al ermitaño para tomar en paz el fresco de la tarde, todo puede decirse que desaparecía tras el enorme tronco, tras la espesa fronda de la encina, que derramaba sus brazos en una abundancia patriarcal. De esta suerte, el caminante que pasase por lo hondo de la cañada, apenas podría atisbar entre la verde espesura un esquinazo de piedras con el rebozo amarillento; y quien fuera por lo alto del monte, nada.

De modo que la ermita veníase abajo en el más doloroso olvido. La puerta sin cerrojo se abría al menor impulso del aire. Entraban los pájaros, las alimañas y muchas veces también las vacas de la señora Lina. La luz, casi más que por la ventana, filtrábase por las mil rendijas que se habían abierto en el tejado y que en días de lluvia eran otras tantas goteras. Y la esquila, una vez que la señora Lina quiso voltearla para conjurar un tronadón que se le venía encima, rajóse de alto a bajo y quedó ronca para siempre.

Lina era, pues, la única criatura racional que trasponía la puerta, pintada de rojo. Tanto para subir del soto al prado, como para descender del prado al soto, érale preciso atravesar la plazoleta de anchas losas que el hierbín festoneaba de verde. Y nunca dejaba de entrar. Cubríase honestamente la cabeza con el pañolito a cuadros que llevaba al pecho. Se arrodillaba al pie mismo del altar y con la seguridad que le daba la soledad del monte hablaba a voces con San Miguel, sencilla y confiada, como pudiera hacerlo con otro vecino. Le refería sus cuitas, las pendencias que el marido le levantaba, las estrecheces que por los vicios de éste tenían que pasar. Y cada día terminaba su oración con este corolario indefectible:

—¡Santo poderoso, tú que pudiste con el diablo, a ver si puedes con mi marido!

Otras veces era ella quien se ponía a consolar la soledad del santo. Nunca se olvidaba de llevarle un puñado de flores silvestres, que colocaba sobre el altar en dos floreros de latón. Hasta había logrado comprar una escoba, con la cual tenía limpia la ermita. Y también, de vez en cuando, un poco de aceite que pudiese escatimar de la olla guardábalo para cebar su lámpara. Todo esto había de ser a espaldas de su marido, que era perverso cristiano y le había amenazado repetidas veces:

—Como pierdas el tiempo en la ermita te he de degollar.

Especialmente cuando venía borracho y no sabía lo que quería, gritaba con los puños en alto:

—¡Esa ermita la he de quemar yo!

San Miguel, con las alas abiertas, como en un poderoso revuelo, dentro de la hornacina, y la espada blandida, parecía atento exclusivamente a descargar un golpe certero sobre el negro dragón. Pero aquellos obsequios de la señora Lina bien los agradecía desde el Cielo.

Sucedió que un anochecer de septiembre Gonofre volvió a casa antes que otras noches y más borracho que nunca. Se tambaleaba. Olía a vinazo revuelto. Resoplaba como una fiera por las dos ventanas de su nariz.

—¡Venga la cena!

La señora Lina acababa de llegar de la ermita y apenas había tenido tiempo de ordeñar las vacas.

—No es aún hora. Aguarda un poco, marido.

Gonofre, con unos ojos sanguinosos que ponían espanto, dió una gran puñada sobre la mesa. Tan grande que la partió en dos.

—¡¡Venga la cena!!

Lina se echó a temblar. Encomendábase a San Miguel. Su marido, arrimándose cada vez más a ella, inquiría con su vozarrón tomado de vino:

—¿Donde has estado, Linaza? ¿En la ermita? ¿En la ermita? ¡Ahora te voy a dar yo!

Y agarró un cuchillo de monte que pendía sobre la campana del llar.

A Lina cayósele la cazuela que tenía entre las manos. Tuvo que saltar por la ventana tan despavorida, tan precipitada, que su faldón de yute amarillo quedóse prendido en un largo clavo, de donde colgaba una rastra de pimientos. Como pudo, echó a correr campo arriba, hacia la ermita. Gonofre, con la barbaza revuelta y espumajeante y el feroz cuchillo en la mano, salió detrás. Pero torpe de vino, mientras él daba un paso, Lina corría ciento. Era ya noche cerrada y la ermita se había borrado en la gran mancha del monte. Pero la lucecilla de la lámpara, que ella había espabilado aquella tarde, ardía a lo lejos, como una luciérnaga de oro.

Cuando Lina traspuso la puerta, tembló la llama y San Miguel pareció menearse en su hornacina. Lina, sollozando, se arrojó a sus pies.

—¡Ay, santo bendito, qué desgracia me pasa a mí! ¡Mi marido me quiere matar! ¡Sujétamelo, santo poderoso, aunque sea como tienes sujeto al diablo!

Algo muy secreto debió significarle el santo, porque una súbita paz aquietó su corazón, a pesar de que ya se oían las voces del marido, que llegaba jadeante.

—¡Linaza, te voy a matar!

El vozarrón aquel, en medio de la noche y de la soledad, resonaba dentro de la ermita con un eco de pesadilla. Lina no se inmutó. No se meneó, por más que una nueva oscilación de la llama alargó su sombra en la pared.

—¿Linaza, dónde estás?

Ahora crujió la puerta y los zapatones de Gonofre sonaron al cabo sobre los ladrillos. Lina, sin volver la cabeza, le sentía venir sobre sí. Se lo imaginaba barbudo, horroroso, con el fiero cuchillo en alto. Pero también veía a San Miguel blandiendo su espada, y nada tenía que temer.

De pronto Gonofre prorrumpió en un deforme berrido y se tendió cuan largo era en el pavimento. La ermita comenzó a iluminarse con un resplandor cada vez más intenso, que parecía provenir de la hornacina de San Miguel. Con sus dos pies armados de caligas de bronce, el poderoso Arcángel aplastaba la cerviz del diablo, el cual arrojaba por sus fauces una bocanada de llamas sanguinosas. Pero el diablo era la viva estampa de Gonofre, con sus barbazas, con su espantable y vinolenta nariz, de aquel Gonofre, marido de la señora Lina, que en medio de la ermita vomitaba un río de vino.

Entretanto, fuera, la ermita aparecía como envuelta en una llama roja que iluminaba todo el monte, el soto, el río y la aldea. Y la campanita volteaba sola.

Acudieron los vecinos. Bajaron los pastores, que andaban en las cabañas del monte. Todos quedaban atónitos, no de ver a Gonofre tumbado en el suelo sin conocimiento, puesto que cada día lo tenían así en la tasca y en las calles, sino de verle todo negro, con cuernos y rabo bajo los pies de San Miguel.

—Miradlo como un verdadero diablo.

—Como que no habrá en los infiernos otro diablo peor.

Y alguno, que tenía rencillas con él, gritaba desde la puerta:

—¡Glorioso San Miguel, ahora que lo tienes preso, no lo sueltes, que es nuestra perdición!

Pero ya a Gonofre le vuelve el sentido. Pálido, como quien viniera del otro mundo, se arrastra, pidiendo perdón a grandes voces. Poco a poco San Miguel, que había tomado una figura humana hermosa y terrible, va recobrando su actitud hierática de vieja madera pintada de purpurina y carmín. Gonofre y la señora Lina se abrazan a los pies del altar como dos recién casados. Ahora muchas vecinas les tienen verdadera envidia. Suspiran de lo hondo de su corazón con un oculto anhelo:

—¡Si el bendito Santo hiciera lo propio con mi marido!...

Lina canta las glorias de San Miguel, que venció al diablo en el principio del mundo.

Y desde aquella madrugada todos los vecinos, a los cuales acaba de revelárseles de una manera tan clara el patrocinio del Santo, acarrean piedras y leños para edificar la basílica gloriosa de San Miguel Arcángel.

**Jenaro XAVIER VALLEJOS**

# Radio y uranio en Méjico

MEJICO, 28.—El secretario de la Industria ha sido informado de que don Carlos Pérez había descubierto la existencia de *radium* y *uranium* en el Estado de Chihuahua.

Todo nuestro
JABON
MOSAICO
LLEVA EL NOMBRE
DE
LA ROSARIO

# La primera abogada de Francia murió ayer de viruela

PARIS, 28.—A la edad de sesenta años, y víctima de una infección variolosa, ha fallecido la señorita Crauven, que era la primera mujer que ejerciera la profesión de abogado en el colegio de París.

# LA VUELTA AL MUNDO EN "MOTO"

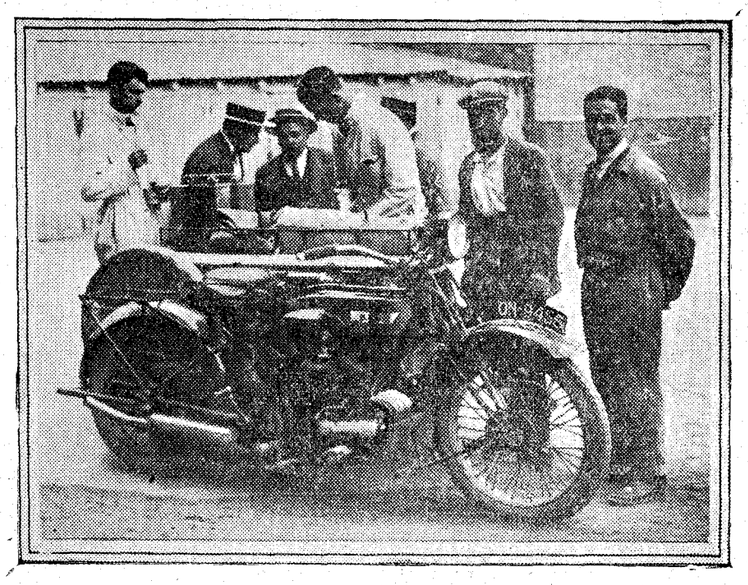

Los motoristas ingleses Castley y Cathreck, a su llegada ayer mañana a Madrid en su viaje de la vuelta al mundo en «moto»

*(Fot. Vidal.)*

# El gobernador interviene en el asunto de los "taxis"

## No se cobrará el regreso al campo del Madrid por disponerlo así un acuerdo municipal

El gobernador civil de Madrid, señor Semprún, tan pronto como se hizo cargo nuevamente del cargo llamó al jefe de circulación, señor Abarca, para enterarse detalladamente de la cuestión de los taxis, planteada el día de la celebración del partido a beneficio de la Asociación de la Prensa.

Como existe—dijo el señor Semprún a los periodistas—un acuerdo municipal por el que es dispone que no se cobraría el regreso del viaje al campo del Madrid, hay que cumplirlo.

Discutiremos el perjuicio que el mismo pueda ocasionarle a los chóferes, e incluso llegaremos a un acuerdo sobre el trayecto de regreso.

Podrá ser el mismo de ida, quizá para evitar el rodeo que actualmente tienen que dar los automóviles; pero de ninguna manera estoy dispuesto a consentir la repetición del caso.

Es indudable que el otro día el público sufrió grandes molestias y perjuicios que no debió padecer. Como digo a ustedes —terminó el gobernador—, mientras desempeñe este cargo no he de consentir que vuelva a plantearse el conflicto. El chófer que se negase a prestar servicio, yo aseguro que no volverá a conducir su coche en mucho tiempo.

Estimo que hay en la cuestión un aspecto moral que ampara a los chóferes en sus pretensiones. Se resolverá el asunto sin lastimar los intereses del público en general ni perjudicar a los encargados o conductores del servicio de «taxis».

# En el Supremo de Guerra

## Causa por atentado a la autoridad

Por considerar excesiva la pena impuesta a un sargento de Infantería por el Consejo de guerra ordinario, se vió ayer la causa en el Supremo.

En Córdoba, yendo el sargento acompañado de una mujer, un guardia municipal se propasó con ésta, por lo que el sargento, que estaba embriagado, dió un sablazo al guardia, causándole leves lesiones; por ello se le condenó a dos años y cuatro meses de prisión correccional por atentado a la autoridad y 250 pesetas de multa y a un mes de arresto por embriaguez.

En los hechos el fiscal del Supremo apreció diversas atenuantes, y solicitó para el procesado un mes de arresto mayor y ocho días más por la falta de embriaguez, abogando por la absolución el defensor, señor Matilla.

# Ciclista gravemente herido

En la carretera de Valencia, frente al número 17, ha sido atropellado Francisco Aguado Encina, de trece años de edad, con domicilio en la Galería de Robles, 9, por un automóvil de la Telefónica Nacional, conducido por Publio de la Vega, de veinticinco años, domiciliado en Zurita, número 17.

El niño Francisco Aguado resultó con una herida contusa en la región superciliar derecha, otra en la comisura labial izquierda, probable fractura de los huesos de la nariz, erosiones diversas y conmoción visceral. Su estado fué calificado de gravísimo en la Casa de Socorro, a donde fué llevado por el mismo coche que le atropelló.

El accidente ocurrió cuando el *auto* venía hacia Madrid y en el momento en que Aguado, montando una bicicleta, desembocaba en la carretera en la misma dirección.

**TRIO CHERNIAUSKY**

Para el único concierto que dará el famoso Trío el próximo día 4 en el teatro de la Comedia se siguen vendiendo localidades en **The Aeolian Company, Avenida Conde Peñalver, 24.**

# Oposiciones y concursos

**Judicatura.**—La «Gaceta» de ayer publica el programa que ha de regir para la práctica del segundo ejercicio de las oposiciones al Cuerpo de aspirantes a la Judicatura, convocadas por real decreto de 23 de agosto próximo pasado.

**Profesores mercantiles.**—Ha sido prorrogado hasta las catorce horas del día 31 de octubre próximo el plazo para la presentación de los documentos exigidos para tomar parte en las oposiciones al Cuerpo de profesores mercantiles al servicio de la Hacienda pública, convocadas por real orden de 21 de julio último.

# Para la iglesia de Castillo de Bayuela

Doña Encarnación Riaño (Liérganes) nos remite 75 pesetas con destino a las obras de la expresada iglesia.

Con mucho gusto se las enviamos al señor cura párroco.

# El Día del Libro Español

## La Armada lo celebrará con lecturas y conferencias

El *Diario Oficial* del ministerio de Marina ha publicado una real orden circular, en la que se dispone se celebren los actos siguientes para conmemorar el 7 de octubre, aniversario de Cervantes y fiesta del Libro español.

En las Academias y Escuelas de la Armada se verificarán sesiones destinadas al tema objeto de la fiesta, especialmente mediante conferencias sobre bibliografía de las especialidades correspondientes. En las bibliotecas oficiales se adquirirán, con tal motivo, nuevos volúmenes que se registrarán en los catálogos respectivos como adquiridos en conmemoración de la fiesta del Libro. Las entidades y corporaciones que perciban subvención directa o indirecta del ministerio destinarán en la fecha citada un mínimum del 1 por 1.000 de dichas subvenciones a la adquisición de libros para su conservación o reparto.

En los buques y arsenales se dedicará, en la fecha citada, una hora, por lo menos, a la lectura de trozos escogidos de nuestra literatura, en los que se enaltezca a la Patria y al Libro español.

Igualmente se celebrará en la forma posible dicha fiesta en los establecimientos penitenciarios de la Armada, procediéndose, cuando menos, en ellos al reparto de lectura entre los acogidos en los mismos.

Las autoridades, entidades y corporaciones afectadas por los apartados precedentes remitirán al Comité oficial del Libro del ministerio de Trabajo, Comercio e Industria, directamente, relación detallada de los actos celebrados, adquisiciones de libros efectuadas y distribución de los mismos, así como copias de los discursos, Memorias o trabajos pronunciados o leídos con motivo de la celebración de dicha fiesta, a fin de que, debidamente compilados y extractados, puedan servir de enseñanza y estímulo para la celebración sucesiva de la misma.

# ROBOS POR VALOR DE 3.050 PESETAS

A Rafael Muñoz Cortijo, de sesenta y dos años, vecino de Estevilla (Valladolid), le robaron en un tranvía desde el puente de Toledo a la estación del Norte un sobre que contenía 900 pesetas.

—Alfredo Rodríguez Solís, de treinta y tres años, con domicilio en San Lucas, 9, ha denunciado que de su domicilio le han sustraído una cartera con 925 pesetas.

—Francisco Atauli Monchoa, de veinte años, con domicilio en Prim, 16, denunció a Manuel Bahón Ramos, de diez y nueve años, domiciliado en Alejandro González, 6, por sustracción de un reloj de pulsera valorado en 125 pesetas.

—Julia Bayón Ampudia, de veintinueve años de edad, domiciliada en Alcántara, 30, ha denunciado que en la calle de la Cruz le robaron un bolso de mano con 700 pesetas.

—Juan Cacanmo Ambrosino, de veintiocho años, domiciliado en Rodríguez San Pedro, 20, ha denunciado que a su regreso de un viaje observó que de su domicilio le faltaban unos cubiertos de plata, valorados en 400 pesetas.

Según manifiesta un hermano del denunciante, el hecho ocurrió el 18 del actual.

—Ha sido detenida María de la Puerta Canales, (a) «la Vaquerina», de sesenta años de edad, domiciliada en Almansa, 14, autora del robo de un *écharpe*, valorado en 1.500 pesetas, en un establecimiento de la calle del Carmen, 25 y 29. Realizó el hecho con otros dos a quienes se busca.

# SUCESOS

**Heridos en reyerta.**—Por cuestiones amorosas riñeron en Villanueva de Perales Cecilio González Serrano, de diez y siete años de edad, y su primo, Bernardino González Serrano, de quince años, con otros dos vecinos, resultando los citados con heridas de gravedad, de arma de fuego, el primero en el muslo izquierdo y el segundo en la pierna del mismo lado.

**Accidente de trabajo.**—Pedro González Moya, de cuarenta y seis años, vecino de la calle de Ferrocarril, 40, se causó lesiones graves descargando un vagón en los muelles de la estación de Atocha.

**Herido de una coz.**—Luis García Vela, de treinta y siete años de edad, recibió una coz de una mula en la ronda de Vallecas, resultando herido de pronóstico reservado.

**Décimo extraviado.**—A Fermina Bellé Mompeón, de sesenta años de edad, se le ha extraviado un décimo de lotería, correspondiente al número 14.635 para el sorteo próximo.

**Atropellos.**—Pedro Galiano Sánchez, de catorce años de edad, vecino de Abascal, 9, ha sido atropellado en la calle de Santa Engracia, esquina a la de Ponzano, por la camioneta número 2.973 M., conducida por Pascual López Lorente, de treinta y cinco años. Galiano resultó con lesiones graves. El conductor fué detenido.

—En la calle de Ramón Espinosa (Puente de Vallecas) un carro atropelló al niño de trece meses Joaquín Francisco Domínguez y le causó lesiones de pronóstico reservado.

**JARABE SOTILLO**
DE MANZANAS. PURGANTE IDEAL PARA NIÑOS Y ADULTOS
Primer jarabe de manzanas elaborado en España, San Sebastián. Frasco, 3 pts.

**UROMIL**
PODEROSO DISOLVENTE DEL
ACIDO URICO
En los ataques más rebeldes, cuando todos los medicamentos han fracasado..., recurrir al Uromil y mejorar rápidamente..., es la evidencia de virtudes curativas prodigiosas.
Artritismo - Reuma
Gota - Mal de Piedra
Arterioesclerosis
no resisten a este privilegio de la terapéutica moderna.
Infinidad de médicos eminentes de Europa y América lo toman para sí y lo prescriben a sus enfermos con resultados sorprendentes. Pedidles opinión del Uromil, pues sólo ellos pueden apreciar el valor curativo de los remedios.

**HERNIA**

QUITE ESA VENDA Y VERÁ QUE NUESTRO PATENTADO PROCEDIMIENTO LE CONTENDRÁ Y REDUCIRÁ COMPLETAMENTE
PRIM ORTOPEDICOS PRECIADOS 33. MADRID
LA CASA MAS ANTIGUA E IMPORTANTE DE ESPAÑA

**EPILEPSIA**
O ACCIDENTES NERVIOSOS
Curación radical con las
PASTILLAS ANTIEPILEPTICAS
DE OCHOA

**Regalamos muchas novelas**
y otros libros de autores famosos. ¡A escoger! No hace falta suscribirse ni gastar nada. Con una pequeña molestia puede usted hacerse una biblioteca magnífica. Sin compromiso ninguno, dirija este boletín, franqueado con dos céntimos, a **LETRAS REGIONALES, Córdoba.**
Nombre.....
Población.....
Calle y número.....
Provincia.....

**NO SE DEJE V. OPERAR**
sin antes haber ensayado el
UNGUENTO GARCIA
que le calmará el dolor y curará pronto, sin dejar cicatriz
GRANOS - PANADIZOS
TUMORES - ULCERAS
QUEMADURAS - ETC.
MAS DE 50 AÑOS DE ÉXITO
CAJA, 1'50 PTAS.
Agente general: R. Bermejo. — SANTIAGO

**NEUROCIT**
**"CITO"**
Nuevo medicamento de intenso efecto tónico-sedante del sistema nervioso. El más eficaz para combatir la NEURASTENIA, INSOMNIO, HISTERISMO, NEURASTENIA SEXUAL y AFECCIONES NERVIOSAS resultantes de la ANEMIA.
Completamente inofensivo y de exquisito sabor. Su acción calmante, por su fácil y pronta eliminación, no produce efectos secundarios desagradables.
De venta en las farmacias

**SPIEDUM**
Jueves 30 de septiembre
REAPERTURA DEL SALON DE TE
Todas las tardes, de 5,30 a 8
ORQUESTA ARRILLAGA

**Los viajes en auto**
en ferrocarril, y en otros medios de locomoción rápida, producen en personas susceptibles enfriamientos, pués las expone a violentas corrientes de aire. Las
**Tabletas „Bayer" de Aspirina**
BAYER
no deben olvidarse nunca al emprender un viaje, pués quitan los dolores en poco tiempo
La característica exterior del embalaje original es la faja encarnada acompañada de la cruz Bayer.

**¿QUEREIS BEBER BUEN VINO?**
España Vinícola lo sirve a domicilio
Tinto corriente..... 6,50 arroba
Valdepeñas y blanco añejo..... 9,00 »
SAN MATEO, 8, TELEFONO 18-54 M.

**SI EN LOS MUROS**
de vuestras oficinas, talleres o almacenes colocáis los carteles MAXIMAS, obtendréis la máxima eficacia en orden, disciplina, puntualidad y limpieza.
De venta en Casa de ASIN, Preciados, 23, MADRID

# CRÓNICA DE SOCIEDAD

**Bodas**

Se han unido en eternos lazos en el templo del Buen Pastor, de San Sebastián, la angelical señorita Dolores Etcheverría Dovarán y el ilustrado jurisconsulto don José María Uhagón Mazas, apadrinándoles la madre de él y el padre de ella, asistiendo como testigos, por la desposada, su hermano don Ricardo, sus tíos, don Felipe y don Ricardo Etcheverría y don Leandro Ardanza, y por el contrayente, el conde viudo de Almaraz, don Pantaleón Damborena, don Juan Barandica y don Manuel Aras.

Deseamos muchas felicidades al nuevo matrimonio.

**Nacimiento**

Ha dado a luz con toda felicidad un hermoso niño la esposa de don Emilio Trabazo, comisario del distrito de Chamberí.

**Viajeros**

Han salido: para París, los marqueses de Santa Cristina y su hija la señorita Inés de Travesedo y Bernaldo de Quirós; para San Sebastián, don Manuel Abella Fuertes y familia y los condes de Torata; para París, la vizcondesa viuda de Llanteno y los condes de Sizzo Noris; para Fuenterrabía, los marqueses de la Frontera, y para Neully sur Seine, la señora doña Susana Benard, esposa de don Luis Massa Lacarre.

—Están efectuando una excursión por el Norte de Francia los vizcondes de San Antonio.

**Regreso**

Han llegado a Madrid: procedentes de París, los condes de Casal; de Zaraúz, los duques de Tarifa y los marqueses de Borghetto e hijos; de Gijón, don Pelayo García Olay; de Santander, los condes de las Bárcenas; de Burgos, doña Dolores Madera, viuda de don Federico Arrazola Guerrero; de La Granja, señora viuda de Sáenz de Heredia; de la Isla, don Alfredo Caso; de Carresse (Francia), don José Sánchez Moreno; de Valdemorillo, don Julio Melero y familia; de Malpartida de Plasencia, don Agustín Fernández y familia; de Soria, don Baltasar Egea; de Guadarrama, don Matías Layús; de El Espinar, don Carlos Mataix; de San Sebastián, doctor don Francisco de Montis; de Pito, don Adolfo Alvarez; de Riaño, don Félix López; de San Sebastián, señores embajadores de Francia y de Inglaterra: de Vierdes de Sajambre, don Antonio Granda; de San Martín de Valdeiglesias, señora viuda de Roquero; de Deva, don Gabriel Mañueco; de Sigüenza, doña Otilia Fejóo; de Alhama de Aragón, la vizcondesa de Lagasca; de Miyares, don Eduardo Guillén; de El Sardinero, don Francisco Ruiz de Velasco; de Salinas, don Ramón Hernández; de El Escorial, don Alfonso Santamaría; de Heras, don Antonio Renedo; de Torre de Esteban Nambrán, doña María Teresa Lacaba; de Retes de Tudela, doña Eloisa Paredes; de Reinosa, don Leonardo Díez-Gallo; de Zaraúz, el duque de Híjar; de Miraflores de la Sierra, don Antonio González Echarte; de San Sebastián, don Salvador Ferrer Galiete, don Pablo Rózpide, señorita Mary Martínez de Irujo y Caro y los marqueses de Amurrio y familia; de Arciniega, don Antonio Garay Vitórica y la suya; de Irún, la señora viuda de Conradi, don Eduardo Gullón y la marquesa viuda de Ahumada e hijas; de Puente Viesgo, don Juan Gayoso; de Hendaya, la condesa de Alpuente; de Biarritz, los condes de Guevara y viuda de este nombre, y, de El Escorial, doña Trinidad Heredia Grund, viuda de Herrera Moll.

**Operación quirúrgica**

Con éxito satisfactorio ha sido operada de apendicitis la señorita María Isabel Ibarra Oriol, hija de los marqueses de Arriluce de Ibarra.

**Funeral**

Mañana jueves 30, a las diez, se celebrarán solemnes exequias en la parroquia de San Martín por el alma del conde de Puñonrostro, de grata memoria.

En diferentes templos de esta Corte se aplicarán misas por el difunto, a cuya hermana política, la duquesa de la Conquista; primos y sobrinos renovamos la expresión de nuestro sentimiento.

**El Abate FARIA**

**Banco de Crédito Local de España**
**Créditos contratados hasta la fecha pesetas 86.068.547,79**
El Banco tiene el privilegio de emisión de las CEDULAS DE CREDITO LOCAL, que se cotizan en las Bolsas oficiales como efectos públicos, son el valor representativo de una ENTIDAD OFICIAL GOBERNADA POR EL ESTADO y significan un crédito preferente y privilegiado sobre los AYUNTAMIENTOS Y DIPUTACIONES contratantes.
Cotización actual de las Cédulas de Crédito Local 6 por 100 = 99,25 por 100 (cupón 1 octubre 1926).

# NOTICIAS

**BOLETIN METEOROLOGICO.—Estado general.**—En España se han registrado ligeras lluvias tormentosas en Cantabria y Cataluña.

**CASAL CATALA.**—Esta Sociedad, instalada en su nuevo domicilio, calle del Rollo, 2, está organizando el grupo coral «Orfeó del Casal Catalá de Madrid», que, bajo la dirección del maestro Ribera, emprenderá campaña de divulgación artística.

**Pompas Fúnebres. ARENAL, 4. T.º M. 44.**

**LOS QUE MUEREN EN MADRID.**—Leemos en «La Voz Médica» que durante la semana del 13 al 19 del corriente mes de septiembre han ocurrido en Madrid 212 defunciones, cuya clasificación por edades es la siguiente:

Menores de un año, 32; de uno a cuatro años, 16; de cinco a diez y nueve, 13; de veinte a treinta y nueve, 41; de cuarenta a cincuenta y nueve, 37; de sesenta en adelante, 73.

Las principales causas de defunción son las siguientes:

Bronquitis, 3; bronconeumonía, 12; pneumonía, 4; enfermedades del corazón, 20; congestión, hemorragia y reblandecimiento cerebral, 6; tuberculosis, 21; meningitis, 13; cáncer, 10; nefritis, 15; escarlatina, 3; fiebre tifoidea, 5; diarrea y enteritis, 22 (de ellos, siete de más de dos años).

El número de defunciones ha disminuído en 28 con relación a la estadística de la semana anterior.

Han disminuído las defunciones por bronquitis, bronconeumonía, hemorragia celebral, tuberculosis y diarrea, en menores de dos años, presentando, por el contrario, algún ligero aumento las defunciones por nefritis, escarlatina y fiebre tifoidea.

**OBJETOS EXTRAVIADOS.**—En la Inspección de guardia de la Dirección general de Seguridad se halla depositado, a disposición de quien justifique ser su dueño, un abrigo de señora y un guante, dejados abandonados en un taxímetro de alquiler.

**EN HONOR DE SHAKESPEARE.**—La «Poetry Society» ha abierto un concurso para premiar la mejor poesía en honor de William Shakespeare. La participación está abierta a todos los países y a todas las lenguas. Los premios consisten en medallas, y los cuatro mjores versos se esculpirán en la fachada del «Memorial Theatre», que se construirá en Stratford-on-Avon.

**CURSO PARA EXTRANJEROS.**—El día 11 de octubre próximo dará principio el curso de otoño para extranjeros, dirigido por don Ramón Menéndez Pidal y organizado, como en años anteriores, por el Centro de Estudios Históricos.

Comprende el curso tres ciclos de conferencias sobre Fonética, Lengua y Literatura españolas, y trabajos prácticos.

El curso se celebrará en el Centro de Estudios Históricos, Almagro, 26, en cuya secretaría se halla abierta la matrícula, de cuatro a ocho de la tarde.

**FIN DE UN PLAZO.**—Se recuerda a la clase médica que el 30 de este mes termina el plazo de admisión de trabajos aspirando a los premios de 2.000, 1.500 y 1.000 pesetas anunciados para este curso por la Academia Médico-Quirúrgica Española.

# ESPECTÁCULOS

PARA HOY

**COMEDIA** (Príncipe, 14).—10,30 (popular, 3 pesetas butaca), Soltero y solo en la vida.

**LARA** (Corredera Baja, 17).—6,30 y 10,45, Una comedia para casadas y El amor a obscuras (populares).

**ESLAVA** (pasadizo de San Ginés).—7, El conflicto de Mercedes.—10,45, El valiente capitán.

**CENTRO** (Atocha, 12).—10,45, La locura de don Juan.

**ALKAZAR** (Alcalá, 22).—6,45, Marcia Fernández.—10,45, Margarita, la Tanagra.

**LATINA** (plaza de la Cebada, 2).—6,30, El coronel Bridau.—10,30, Sansón.

**COMICO** (Mariana Pineda, 10).—10,45, Charlestón.

**FUENCARRAL** (Fuencarral, 145).—6,30, ¡Calla, corazón!—10,30, La casa de la Troya (populares).

**ZARZUELA** (Jovellanos).—10,30, La bruja.

**NOVEDADES** (Toledo, 83).—6,30, El tambor de granaderos y La venta de don Quijote.—10,30, Las golondrinas.

**CHUECA** (antes Cisne; paseo del Cisne, 2).—10, homenaje a Chueca. 1.º Sinfonía, por la orquesta.—2.º Lectura de unas cuartillas, por Diego San José.—3.º Agua, azucarillos y aguardiente.—4.º Poesías, por César de Haro.—5.º El dúo de los paraguas.—6.º Couplet del bombero, de La canción de la Lola.—7.º La Banda Municipal interpretará una fantasía de El bateo y una selección del segundo acto de Cádiz.—8.º Poesías, por Antonio Casero.—9.º La Gran Vía.

**PAVON** (Embajadores, 11).—10,45, La cola de Lucifer y Gauchos, chinos y compadres (estrenos).

**CIRCO DE PRICE.**—Noche, a las 10,30, beneficio de «Aeros», el alambrista beodo, tomando parte en obsequio del beneficiado toda la gran compañía de circo, con un escogido programa.

**CINEMA GOYA.**—Tarde, 6; Noche, 10,30; Alma de Osca; Noticiario Fox; Farsas mundanas (por Ethel Clayton y Theodore Rober).

**CINE IDEAL.**—6 y 10,30, El jinete valeroso; Cómo educar a la mujer (por Mary Prevost y Monte Blue); Virginio ingeniero (por Lige Conley); Ricardito tiene buenos puños (por Richard Talmadge).

**(El anuncio de las obras en esta cartelera no supone su aprobación ni recomendación.)**

---

Folletín de EL DEBATE 13)

PIERRE PERRAULT

# El secreto de Miguy

NOVELA

**(Versión castellana expresamente hecha para «EL DEBATE» por EMILIO CARRASCOSA)**

reglamentaba el empleo del tiempo, disponiendo lo que debía hacerse en cada instante, siempre atenta a rodear a su marido de los más tiernos cuidados. El señor de Trescault sonreía emocionado al verse protegido tan solicitamente por aquella débil criatura, por aquella encantadora mujercita a la que con tan amorosa devoción había consagrado, lleno de entusiasmo, su vida.

En ocasiones se dejaba acariciar por la esperanza, diciéndose que una enfermedad del corazón, que no mata fulminantemente, trae la muerte, sí, pero puede traerla a largo plazo. Esperanzas, no más, por dulces y consoladoras que fuesen..., porque apenas entró la primavera, sobrevino una gravísima crisis en su dolencia que le hizo perder toda ilusión.

Sintiendo cada vez más cerca, más próximo, el supremo momento, el terrible instante de rendirse a la muerte, el marqués de Ollivier llamó en su auxilio a todas las energías de su alma bien templada para encararse con el porvenir, con un porvenir en el que su recuerdo ocuparía en la mente de Lía un lugar ni más ni menos que el que guardaba para las otras personas queridas que habían sido, pero que no existían ya. Poco a poco iría consolándose del pesar de su viudez. Y aunque el dolor viviera en su corazón un año..., dos años..., cuando la última nube de tristeza se desvaneciese con el último traje de luto, con la última toca negra, aún no habría cumplido los cuarenta de edad.

¡Y conservaba un rostro tan joven y bello, un alma tan fresca e ingenua!... Todas las circunstancias la inclinarían, a buen seguro, hacia un segundo matrimonio; la curiosidad de conocer el mundo, que tan brillante se le ofrecía a los ojos, y del que él la había mantenido alejada—curiosidad que sólo estaba adormecida en su espíritu, como más de una vez pudo comprobar observándola atentamente—; el terror que le inspiraban la soledad y el aislamiento y hasta aquella costumbre de dejarse guiar, aun en las cosas más pequeñas, a que él la había habituado y que tan en armonía estaba con su indolencia perezosa.

¿Quién sería el elegido? Con su carácter confiado, bondadosamente sencillo y sin doblez, Lía estaría expuesta siempre al peligro de ser presa del primer ambicioso que se sintiera seducido por la enorme fortuna de la viuda; y no faltarían los tales, no, alrededor de ella.

¡Su Lía, desgraciada! Ollivier de Trescault llegaba a enloquecer de dolor sólo con pensarlo.

No pudiendo resistir por más tiempo el martirio acerbísimo de aquellos crueles pensamientos que le asaltaban sin cesar, se confió, abriéndole su pecho, a un sacerdote, gran amigo suyo, que acudió a visitarle y que supo confortar su espíritu con palabras de consolación.

—Quiero confesarme—le dijo el enfermo—, y cuando haya obtenido la absolución le rogaré encarecidamente que me guíe, pues necesito los prudentes consejos de usted.

El sacerdote, por toda respuesta, pronunció el nombre de Juan, conociendo todo lo que valía el corazón grande y magnánimo del joven heredero de los Trescault.

—¡Mi hijo! ¿Confiar una madre a un hijo como pudiera confiársele una hermana más joven, que en su orfandad y abandono necesitara de sus cuidados? Y, sin embargo, dice usted bien, puesto que a nadie más que a él tengo...

Una hora después el marqués de Ollivier enviaba un telegrama al muchacho llamándolo a su lado.

Juan acababa de cumplir veinte años. Había salido oficial de la Escuela de Saint-Cyr en la última promoción y prestaba servicio como alférez en un batallón de Cazadores.

Era un guapo mozo de dulce y penetrante mirada, que conservaba todavía, bajo la majeza viril del uniforme, algo de su timidez de adolescente.

De mediana estatura, rubio como su madre, a la que se asemejaba en determinados rasgos, tenía de su padre los grandes ojos azules de profundo mirar y de expresión seria y franca.

Espiritualmente era un fiel y vivo retrato del marqués. Tenía su misma fisonomía, un poco grave, pero fácil a la sonrisa; sus mismas maneras, llanamente sencillas; su misma voz de agradable timbre, que era una caricia para el oído. Como su padre, era accesible a todas las ideas generosas, a todos los nobles sentimientos y capaz de todas las abnegaciones. Pero tenía también la indolencia heredada de su madre; un fondo de pereza que paralizaba a veces sus facultades intelectuales en lo que tenían de óptimo. Dado el carácter de Juan, la vida lo encontraría en cualquier momento más pronto y dispuesto a sufrir que a luchar.

Un poco antes de la hora a que, según sus cálculos, debía llegar Juan, el señor de Trescault ordenó que lo vistieran y se hizo conducir en una butaca hasta el balcón, cerca del cual se instaló para recibir el sol que entraba a torrentes por la doble puerta de cristales. Un jazmín florido enroscaba sus ramas en el barandal y venía a depositar a los pies del enfermo la ofrenda olorosa de sus ramas cuajadas de gemas. Del jardín ascendía un penetrante y embriagador aroma que exhalaban los naranjos, los rosales, las mimosas. El marqués de Ollivier había elegido para esperar a su hijo aquel marco riente, poético y evocador al que servía de fondo el mar, azul aquel día, con el azul del cielo, que retrataba en su superficie tersa e inmóvil.

Juan se dejó engañar por las apariencias. Mientras cubría de besos las mejillas calenturientas, febricitantes, de su padre, exclamó, casi tranquilizado:

—¡Ya respiro, después del susto que acabáis de darme! Por lo que veo, y gracias a Dios, estás mejor, papá, ¿no es cierto? No hay más que mirarte para convencerse; pero la verdad es que tu telegrama me asustó mucho, haciéndome concebir serios temores que puedo rectificar, por fortuna, en este momento.

Antes de responder, el marqués de Ollivier dió permiso a su ayuda de cámara para que se retirara, pues no necesitaba de él.

—Estoy mejor, en efecto, hijo mío—contestó en cuanto se supo a solas con el joven oficial, con voz ronca y gangosa que desmentía bien a las claras sus palabras—. Pero siéntate; tenemos que hablar seriamente.

—¿No puedo ir antes a abrazar a mamá?—preguntó el muchacho.

—La pobre ha pasado en vela y de pie toda la noche. Acabo de conseguir, después de mucho trabajo, que se acueste un poco para dar descanso al cuerpo. No la despiertes ahora y déjala dormir, que bien lo necesita; después la verás...

El señor de Trescault se interrumpió un momento. Lo que iba a decir, lo que tenía que confiarle a su hijo era tan grave y de naturaleza tan delicada, que antes de hablar quiso reponerse un poco de la emoción que le había producido la presencia de Juan, y recobrar el dominio sobre sí mismo, que había perdido.

Juan se había sentado en una silla baja, cerca de su padre. Vuelto hacia él, con un codo apoyado en uno de los brazos del amplio y cómodo sillón que ocupaba el autor de sus días, observaba con el corazón oprimido de pena, los destrozos, inadvertidos para él hasta entonces, que la enfermedad había hecho en la naturaleza del marqués y que se reflejaban en su rostro demacrado y macilento cubierto de una mortal palidez.

—Voy a imponerte un sacrificio grande y doloroso: el de que renuncies a tu carrera militar—comenzó a decir, al cabo de un rato, el señor Ollivier de Trescault—. Dejaré a un lado los miramientos

*(Continuará.)*

# COTIZACIONES DE BOLSA

**MADRID**

4 POR 100 INTERIOR.—Serie F, 68,40; E, 68,40; D, 68,60; C, 68,75; B, 68,75; A, 68,75; G y H, 68,75.

DEUDA FERROVIARIA. — Serie B, 101; A, 101,25.

4 POR 100 EXTERIOR.—Serie F, 82,80; D, 82,80; B, 83,35; A, 83,50; G y H, 85.

4 POR 100 AMORTIZABLE. — Serie A, 90,75.

5 POR 100 AMORTIZABLE. — Serie F, 91,95; E, 91,95; D, 91,95; C, 92,50; B, 92,50; A, 92,50.

5 POR 100 AMORTIZABLE (1917).—Serie C, 92,30; B, 92,30; A, 92,35.

OBLIGACIONES DEL TESORO.—Serie A, 102,30; B, 102,10 (enero, cuatro años); A, 102,30; B, 101,85 (febrero, tres años); A, 102,30; B, 101,95; (abril, cuatro años); A, 101,90; B, 101,45 (noviembre, cuatro años); A, 101,90; B, 101,70 (junio, cinco años); A, 102,25; B, 102,20 (abril, cinco años).

AYUNTAMIENTO DE MADRID.—Empréstito 1868, 91; Villa de Madrid, 1923, 89,75.

VALORES CON GARANTIA DEL ESTADO. — Caja de emisiones, primera, 84,35; Transatlántica (1925, noviembre), 92,70; ídem (1925, mayo), 93,25; Tánger-Fez, tercera, 97.

BONOS FOMENTO INDUSTRIA, C, 100.

EFECTOS EXTRANJEROS.—Cédulas argentinas, 2,76; Marruecos, 81,25.

CEDULAS HIPOTECARIAS.—Del Banco 4 por 100, 90,50; ídem 5 por 100, 97; ídem 6 por 100, 107,50.

ACCIONES.—Banco de España, 622; Tabacos, 198; Banco Hipotecario, 390; ídem Español de Crédito, 175; ídem Río de la Plata, 48; Telefónica, 101,50; Azucareras preferentes: contado, 94,50; fin corriente, 94,50; fin próximo, 95,25; Azucareras ordinarias, contado, 33; Felguera, fin corriente, 52; fin próximo, 52; Electra, A, 101,75; Madrid-Zaragoza-Alicante: contado, 423,50; fin corriente, 424; fin próximo, 426,25; Nortes, fin próximo, 463; Tranvías, 83,50; ídem fin próximo, 84.

OBLIGACIONES.—Unión Eléctrica, 6 por 100, 100,75; Alicantes, primera, 313; F, 89,75; H, 97,90; Nortes: primera, 70,75; segunda, 69; 6 por 100, 103,50; Valencianas, 98; Andaluces (1921), 98,15; H. Española, D, 95; Minas del Rif, A, 98; Transatlántica (1922), 104,75; «Metro», 5 por 100, 84,25; Peñarroya y Puertollano, 96; Construcciones Electro Mecánicas, 79; Ríotinto, 100.

MONEDA EXTRANJERA.—Marcos, 1,575 (no oficial); francos, 18,75; ídem suizos, 127,40 (no oficial); ídem belgas, 17,75 (no oficial); libras, 32; dólar, 6,60; ídem (cable), 6,62; liras, 25,60; escudo portugués, 0,35; peso argentino, 2,65 (no oficial); florín, 2,645 (no oficial); corona checa, 19,70 (no oficial).

**BARCELONA**

Interior, 68,35; Exterior, 82,85; Amortizable 5 por 100, 91,90; Nortes, 92; Alicantes, 84,45; Andaluces, 72,30; Orenses, 25,55; Colonial, 76; francos, 18,60; libras, 31,99.

**BILBAO**

Altos Hornos, 127 (dinero); Explosivos, 320; Resinera, 160; Norte, 460; Alicante, 425; Banco de Bilbao, 1.685; ídem de Vizcaya, 1.055; H. Ibérica, 405.

**PARIS**

Pesetas, 547; liras, 136; libras, 172,80; dólar, 35,63; ídem belgas, 95,50.

**LONDRES**

Pesetas, 31,95; marcos, 20,363; francos, 172,55; ídem suizos, 25,112; ídem belgas, 180,31; dólar, 4,8512; liras, 126,62; coronas noruegas, 22,135; ídem dinamarquesas, 18,2775; florín, 12,1112; peso argentino, 45,75.

**ZURICH**

Pesetas, 78,62; libras, 25,1075; dólares, 5,175; francos, 14,52; ídem belgas, 13,875; liras, 19,75; coronas suecas, 138,37; ídem noruegas, 113,50; ídem danesas, 137,37; ídem austriacas, 73; ídem checas, 15,335.

**NOTAS INFORMATIVAS**

La sesión de ayer ofrece como notas salientes el descenso, aunque débil, de los valores del Estado y la mejora de las divisas extranjeras. En los restantes departamentos, dentro de la falta de negocio, predomina el sostenimiento, particularmente en las acciones ferroviarias.

El Interior cede cinco céntimos en partida y 15 en la serie E, no variando las restantes; el Exterior abandona 10 céntimos; el 4 por 100 Amortizable aumenta 20 céntimos; el 5 por 100 antiguo desmerece cinco céntimos en sus series altas y repite cambio en las pequeñas, y el nuevo queda sostenido en las suyas negociadas.

De las obligaciones del Tesoro aumentan 10 céntimos las de enero, insisten en su cambio anterior las de abril (1926) y descienden cinco céntimos las de febrero, abril (1924) y noviembre y 20 las de junio.

En el departamento de crédito sube 2,50 el Banco Hipotecario y repiten su precio anterior los restantes publicados.

El grupo industrial cotiza en baja de 25 céntimos la Telefónica Nacional y de 50 las Azucareras preferentes, y sin variación la Electra A, los Tabacos y las Azucareras ordinarias. Respecto a los valores de tracción mejoran 1,75 los Alicantes, al contado; una peseta los Nortes, a fin del próximo, y 50 céntimos los Tranvías.

Oficialmente se registran las dobles que siguen: Felgueras con 0,30, Alicantes con 2,50, Nortes con 2,75, Tranvías con 0,50 y Azucareras preferentes con 0,55.

De las divisas extranjeras suben 45 céntimos los francos, nueve las libras, cinco los dólares y escudos portugueses y 1,30 las liras.

* * *

A más de un cambio se cotizan:

Obligaciones del Tesoro de noviembre, a 101,50 y 101,45; ídem de junio, a 101,75 y 101,70; Telefónica Nacional, a 101,50, 101,25 y 101,50; Alicantes, al contado, a 423,75 y 423,50; ídem, a fin del próximo, a 426 y 426,25; Nortes, a este último plazo, a 463,50 y 463; Tranvías, a 83 y 83,50, y Azucareras preferentes, a fin del próximo, a 95 y 95,25.

* * *

En el corro extranjero se hacen las siguientes operaciones:

25.000 francos a 18,70 y 50.000 a 18,75. Cambio medio, 18,733.

50.000 liras a 25,60.

1.000 libras a 31,95 y 14.000 a 32. Cambio medio, 31,996.

2.500 dólares a 6,57, 5.000 a 6,59 y 2.500 a 6,60. Cambio medio, 6,587.

10.000 dólares cable a 6,62.

20.000 escudos a 0,35.

**Franck, gobernador del Banco belga**

BRUSELAS, 28.—El ex ministro Franck ha sido nombrado gobernador del Banco Nacional, en sustitución de Hautain, dimisionario.

# Radiotelefonía

Programas para el día 29:

**MADRID, Unión Radio** (E. A. J. 7, 373 metros).—11,45, Nota de sintonía. Calendario astronómico. Santoral. Informaciones prácticas. Notas del día.—12, Campanadas de Gobernación. Cotizaciones de Bolsa y mercados. Intermedio. Noticias de Prensa. Primeras noticias meteorológicas.—12,15, Señales horarias. Cierre de la estación.—De 14,30 a 15,30, Programa Giménez. Orquesta Artys. Boletín meteorológico. Intermedio, por Luis Medina.—18, Cotizaciones de Bolsa. Concierto variado. Orquesta Artys.—20, Fin de la emisión.—22, Campanadas de Gobernación. Señales horarias. Ultimas cotizaciones de Bolsa. Emisión de la Unión de Radioyentes. Selección de la ópera de Puccini «La bohême».—24,25, Noticias de última hora, servicio especial suministrado por EL DEBATE.—24,30, Cierre de la estación.

**BARCELONA** (E. A. J. 1, 325 metros).—18, Trío Radio.—18,45, Boletín del servicio meteorológico de Cataluña. Cotizaciones de los mercados internacionales, cambios de valores y últimas noticias.—21, La Cobla Barcelona.

## CORRIDA RADIADA

A petición de numerosos oyentes de Madrid y provincias, la emisora madrileña Unión Radio retransmitirá el jueves próximo, día 30, la corrida extraordinaria que se celebrará en la Plaza de Madrid, en la que tomarán parte Cañero, Belmonte, Márquez y el Niño de la Palma, que lidiarán ocho toros de Aleas, de Colmenar.

# Una "sombra" se lleva varias joyas

Emilia Dorado Solís, de treinta años de edad, domiciliada en la ronda de Atocha, número 36, oyó anteanoche, a las cuatro de la madrugada, un ruido causado por la cerradura de un baúl que estaba en la habitación.

Se incorporó en el lecho, y no vió sino una sombra, que inmediatamente desapareció. Tranquilizada, Emilia recuperó bien pronto el sueño, y a la mañana siguiente pudo ver que, en efecto, la sombra había desaparecido, pero con ella un joyero que contenía diversas joyas.


**CARRERA BREVE Y SIN GASTOS**

**IMPORTANTISIMO**

**A los lectores de EL DEBATE**

Por 17 pesetas en Madrid y 18 por correo, certificado, se entregará un tomo de 448 páginas, tamaño 32 por 22, de la importantísima y acreditada obra de contabilidad general por partida doble, cálculo arbitral, operaciones financieras, cuenta corriente con intereses, inventarios, balances, historia, derecho mercantil y producción natural e industria del universo, etcétera, titulada

**«La ciencia del comercio»**

al alcance de todas las inteligencias, del profesor mercantil don Manuel F. Font, con la que cualquier persona puede cursar en tres meses, sin necesidad de profesor, la carrera de comercio, la de tenedor de libros y la de jefe de administración mercantil en toda su extensión teórico-práctica. Los pedidos, con su importe por giro postal, a don Alejandro Pueyo, Avenida del Conde de Peñalver, 16, librería.

**Caduca el día 15 de octubre**


# Otra victoria del Español en Cuba

## Han llegado los «globe-trotters» motociclistas

**FOOTBALL**

**Segunda victoria del Español en Cuba**

HABANA, 27.—El domingo se ha celebrado la segunda exhibición del Español en Cuba, contendiendo con la selección de aquel país.

Venció el Español por cuatro a tres, alineando el siguiente equipo: Zamora, Saprisa — Colls, Trabal — Esparza — Caicedo, Olariaga — Ventoldrá — Oramas — Padrón — Yurrita.

El Español ha embarcado para España, desembarcando en Vigo el domingo próximo. Urquizu se ha quedado en La Habana por encontrarse enfermo.

**MOTOCICLISMO**

Anteayer, a las doce, cuando nadie les esperaban, llegaron a Madrid los motociclistas ingleses Castley y Cathreck, que dan la vuelta al mundo en una motocicleta especial, que además de trasladarles, les sirve de almacén-despensa, provisto de lo más indispensable para en el caso de tener que acampar en sitios apartados de las ciudades.

Una avería en plena carretera les impidió llegar a la Corte el domingo.

* * *

TOKIO, 28.—Los motociclistas Sexé y Andrieux, que realizan una viaje alrededor del mundo, han llegado a Tokio y embarcarán el día 2 de octubre con rumbo a San Francisco para desde allí atravesar América y terminar su excursión.

**ATLETISMO**

**Suecia vence a Francia**

PARIS, 27.—En el *match* internacional celebrado el domingo en el Stadio de Colombes entre Francia y Suecia, ésta venció por 76 puntos contra 52.

**PUGILATO**

**Tunney, oficial de Infantería de Marina**

LONDRES, 28.—Comunican de Filadelfia a los periódicos que el nuevo campeón del mundo de boxeo, Tunney, ha sido avisado de su aprobación en el examen para oficial de la reserva y que en breve será nombrado primer teniente de reserva de Infantería de Marina.

**CICLISMO**

PARIS, 27.—Sobre el circuito París-Rouen-París se ha celebrado el domingo el quinto premio Wolber, verdadero criterium internacional en carretera.

Los resultados fueron los siguientes:

1, FRANCIS PELISSIER, 11 h. 46 m. 7 s. 2, Notter, 11 h. 46 m. 50 s.; 3, Le Drogo, 11 h. 56 m. 2 s.

SANTANDER, 27.—El resultado de la prueba Santander-Santoña y regreso (100 kilómetros) fué el siguiente:

1, GARCIA, 3 h. 13 m.

2, Trueba; 3, González; 4, Díaz; 5, Gutiérrez; 6, Sierra; 7, Lavín; 8, Eguren; 9, Lucas; 10, Torres.

* * *

BARCELONA, 27.—La prueba Christophe, celebrada ayer por el Sport Ciclista Catalán, ha sido ganada por José Carulla, que empleó en los 46 kilómetros de la carrera 1 h. 28 m. 8 s.

**Las eliminatorias del campeonato español de medio fondo**

En el velódromo del Veloz Sport Balear, de Palma de Mallorca, se han celebrado el domingo las eliminatorias del campeonato de España de medio fondo con entrenadores en *moto*.

Quedaron clasificados para la final Bover (Muntaner), con 42 m. 30 s. Español (Soum), 44 m. 45 s. y Pastor (Parest), 45 m. 8 s. 2/5.

* * *

El 24 de octubre tendrá lugar en Valencia el campeonato regional de fondo en carretera, organizado por la Sociedad Ciclista Velo Club.

El recorrido será Valencia-Castellón-Valencia (140 kilómetros).

**AVIACION**

LONDRES, 28.—Para dar más solemnidad al regreso de Alan Cobbam, a quien se espera uno de estos días, se trata de permitir amarar al célebre aviador en el centro de Hyde Park, en el Serpentine, con objeto de que puedan aclamarle más de 100.000 personas.

* * *

LE BOURGET, 28.—Los aviadores franceses hermanos Arrachart han salido esta mañana con dirección a Irkoustk (Siberia Oriental), con el propósito de establecer un nuevo *record* de vuelo en línea recta, sin escalas.

**PELOTA VASCA**

Se nos asegura que por varias dificultades se ha disuelto la Federación Castellana de Pelota vasca; la principal de ellas por el poco apoyo de las Sociedades y la negativa de la Federación Regional de Football a conceder tres céntimos por partido en el campeonato.

Lamentamos que sea verdad, pues este deporte merece el auxilio de la afición, y que se trata de uno de los más viriles e interesantes.

* * *

En fecha próxima se celebrará la final del campeonato de Castilla a mano de 1925, no celebrado hasta ahora por diversas causas.

# La temporada lírica en la Zarzuela

## Reposición de «Doña Francisquita» y última de «La Bruja»

Mañana jueves, por la noche, se representará en el teatro de la Zarzuela la popular obra lírica *Doña Francisquita*, de Vives, Romero y Fernández Shaw.

Interpretarán esta obra, entre otros artistas, Felisa Herrero, la señora Galindo, Matilde Martín, el tenor Cayetano Peñalver, el actor Antonio Palacios y el bajo señor Beut. La orquesta y los coros contribuirán al éxito de interpretación.

**Ultima de «La Bruja» y «Maruxa»**

Esta noche se representará por última vez en la temporada *La Bruja*; cantarán Cayetano Peñalver y Felisa Herrero.

Mañana, por la tarde, se representará la obra de Vives y Frutos, *Maruxa*.

# Santoral y cultos

**DIA 29.—Miércoles.**—La Dedicación de San Miguel Arcángel. Santos Fraterno, Obispo; Ripsima, virgen; Eutiquio, Plauto, Heráclea, Gaudelia y Dadas, mártires; Quiriaco, anacoreta.

La misa y oficio divino son de San Miguel Arcángel, con rito doble de primera clase y color blanco.

**Adoración Nocturna.**—San Miguel de los Santos.

**Ave María.**—A las once, misa, rosario y comida a 40 mujeres pobres, costeada por don Joaquín Carreras.

**Cuarenta Horas.**—En la parroquia de San Miguel.

**Corte de María.**—De Montserrat, en las Calatravas; de la Cabeza, en San Ginés; de la Correa, en el oratorio del Espíritu Santo.

**Parroquia de las Angustias.**—A las ocho, misa rezada perpetua por los bienhechores de la parroquia.

**Parroquia de San Miguel** (Cuarenta Horas). A las ocho, exposición; a las diez, misa mayor; a las seis y media de la tarde, ejercicio, santo rosario, preces y procesión de reserva.

**Asilo de San José de la Montaña** (Caracas, 15).—De tres a seis, exposición de su Divina Majestad; a las cinco y media, rosario y bendición.

**Jesús.**—Continúa la novena a San Francisco de Asís. Por la mañana, misa conventual, rezo del rosario y ejercicio; a las diez, misa solemne con exposición de Su Divina Majestad; por la tarde, a las seis y media, exposición, rosario, sermón por el padre Armellada, reserva e himno al seráfico padre San Francisco.

**Góngoras.**—Continúa la novena a Nuestra Señora de las Mercedes. A las diez, misa solemne con manifiesto; a las seis y media de la tarde, estación, rosario, sermón por don Manuel Rubio Cercas, preces, reserva y salve.

**María Inmaculada.**—De diez y media a seis y media de la tarde, exposición de Su Divina Majestad.

**Mercedarias de don Juan de Alarcón.**—Continúa la novena a Nuestra Señora de las Mercedes. A las diez y media, misa solemne; por la tarde, a las seis y media, estación, rosario, sermón por don Diego Tortosa, letanía, reserva, gozos y salve.

**JUEVES EUCARISTICOS**

**Parroquias.**—Nuestra Señora de la Almudena: A las ocho y media.—San Lorenzo: A las ocho.—San Luis: A las ocho y media.—San Sebastián: A las seis, siete y ocho.—Santa Bárbara: A las ocho.—Santiago: A las ocho.—San Jerónimo: A las ocho y media.—Purísimo Corazón de María: A las ocho y media.—Salvador y San Nicolás: A las ocho.—Los Dolores: A las ocho y media.

**Iglesias.**—Agustinos Recoletos: A las ocho y media, misa de comunión.—Asilo de Huérfanos del Sagrado Corazón de Jesús: A las seis y media, ejercicio.—Buena Dicha: A las ocho y media, misa de comunión general con exposición.—Calatravas: A las ocho y media.—Capuchinas: A las siete y ocho, con exposición. Comendadoras de Santiago: A las ocho y media.—Esclavas del Sagrado Corazón (paseo de Martínez Campos): A las seis.—Franciscanos de San Antonio: A las ocho y media.—Hospital de San Francisco de Paula (Cuatro Caminos): A las ocho.—Hospital del Carmen: A las ocho y media, con exposición de Su Divina Majestad.—Jerónimas del Corpus Christi: A las ocho.—Jesús: A las siete y cuarto y ocho.—Pontificia: A las seis y a las ocho.—San Manuel y San Benito: A las siete y a las ocho y media.—San Pascual: A las nueve.—San Pedro: A las ocho.—Santuario del Perpetuo Socorro: A las ocho.—San Vicente de Paúl: A las ocho y media.

* * *

**(Este periódico se publica con censura eclesiástica.)**


EL DEBATE, Colegiata, 7

LAXEN BUSTO

Laxante que educa el intestino.

*Disculpe señalarle pero deseamos recordarle que el buen calzado merece buen trato:-*

lústrelo con

2 EN 1

Depositario para España, Eduardo Schierlot, Pl. MONCADA, 5, BARCELONA

**Ganar un jornal** trabajando en su propia casa puede usted con la célebre máquina alemana para hacer medias y calcetines «WEINHAGEN». Gustavo Weinhagen, Barcelona. Apartado 521. En Madrid: Avenida Pi Margall, 5. Agentes se necesitan que conozcan esta clase de máquinas.

Para la introducción del **Sacacorcho "Stap"** (Tirabuzón; saca los tapones sin taladrarlos.) se busca representante general capaz para organizar una gran venta. Sírvanse escribir en italiano o francés bajo «Stap» a la agencia de anuncios Cehovin, Trieste, XX Settembre 65.

Ingenieros: Industriales, Montes, Agrónomos, Minas. Peritos: Industriales, Agrónomos, Aparejadores, Arquitectos y Delineantes

**ACADEMIA CANTOS**

POLITECNICA INDUSTRIAL

(Centro de preparaciones fundado en 1916)

San Bernardo, 2 (gran internado).-Madrid

**ILUSTRACION-REGALO**

Llene este cupón, y recibirá absolutamente gratis una lujosa ilustración-catálogo demostrando que el que no posee una preciosa colección de novelas es porque no quiere. Tales son las grandes facilidades de pago que se conceden.

Remita el cupón a J. Suárez, Fuencarral, 138, primero derecha, MADRID.

CUPON Don ..... Profesión ..... Señas .....

**ACADEMIA NOTARIO**

Preparatorio exclusivamente para ingenieros de Minas. Director: D. Aurelio Notario, San Lorenzo, 15, MADRID. HAY INTERNADO.

†

EL EXCELENTISIMO SEÑOR

D. Ricardo Arias-Dávila

MATHEU Y BERNALDO DE QUIROS

CONDE DE PUÑONROSTRO, MARQUES DE MAENZA Y CASASOLA GRANDE DE ESPAÑA

**Ha fallecido el 15 de septiembre de 1926**

**R. I. P.**

Su hermana política, la excelentísima señora duquesa de la Conquista; primos, sobrinos y demás parientes

*RUEGAN a sus amigos le encomienden a Dios.*

El funeral por el eterno descanso de su alma se celebrará el día 30 en San Martín, a las diez de la mañana, así como las misas que se celebren en dicha parroquia el 4 de octubre; el día 30 de septiembre en el santuario del Corazón de María y San Antonio Abad (Escuelas Pías), el día 1 de octubre en San Fermín de los Navarros y el 3 de octubre en los Mercedarios (Silva, 39).

**ELEVACIONES DE AGUA**

Bombas centrífugas eléctricas, por transmisión, a mano, etc., etc. Se resuelven todos los problemas de elevación o riego. Entrega inmediata. Grandes existencias. MORENO Y Cía., Carrera San Jerónimo, 44.

**CORREOS-HACIENDA**

Preparación para próximas convocatorias (alumnos, alumnas) por jefes y oficiales. Mayor proporción aprobados últimas oposiciones. Escuela Preparaciones. PEZ, 15.

**Centro Cultural Católico de Santa Adelaida**

Dirigido por sacerdotes. Reconocido como el mejor centro docente y residencia de estudiantes. Primera y segunda enseñanza. Preparatorio Facultades. CALLE PRADO, 20, MADRID.

Máquinas para coser y bordar, las de mejor resultado y las más elegantes.

**WERTHEIM**

Máquinas especiales de todas clases para la confección de ropa blanca y de color, sastrería, corsés, etcétera, y para la fabricación de medias, calcetines y género de punto. Dirección general en España: RAPIDA, S. A., AVIÑO, 9, APARTADO 738, BARCELONA. En MADRID, CASA HERNANDO, MAYOR, 29, y GRAN VIA, 3. Pídanse catálogos ilustrados, que se enviarán gratis.

VINOS, COÑAC, VERMOUTH

CASA FUNDADA EN 1810

JOSÉ PEMARTÍN

PROPIETARIOS: J. SANTAMARÍA Y C.ía S. EN C.

JEREZ DE LA FRONTERA

**Anuncios breves y económicos**

**ALQUILERES**

DESEASE alquilar hotel cerca paseo Rosales, precio moderado. Ofertas, Ferraz, 60, Puericultura.

CUARTOS 10 habitaciones, baño, ascensor, teléfono, 215 pesetas. Martín Heros, 33, cerca Rosales.

**AUTOMOVILES**

«NEUMÁTICOS, bandajes» todas marcas, accesorios, baratísimos. Exportación provincias. Casa Campos. Infantas, 42.

**COMPRAS**

COMPRO cuadros antiguos y modernos, objetos. Santa Brígida, 3, Quesada.

**DEMANDAS**

MAESTRA sustituta necesítase para pueblo cercano Madrid. Razón, Miguel Servet, 11, señor Pasés.

**ENSEÑANZAS**

SACERDOTE práctico, enseñanza inglés, domicilio. Garantiza éxito. Esparteros, 6, tercero.

ACADEMIA Anglada. Preparaciones prácticas, Bancos, escritorios, cálculos, contabilidad, caligrafía, idiomas, taquigrafía. Señoritas, varones, Leganitos, 8.

ARQUITECTOS, ingenieros. Academia Górriz, Fuencarral, 91, Madrid. Preparación respectivas Escuelas. Gran internado.

**HUESPEDES**

ADMITO huésped, familia; céntrico. Atocha, 14, portería. Escribid apartado 513.

**PERDIDAS**

ENTREGARE dueña reloj extraviado señora. Varela. Torrijos, 59, segundo, tres a cinco.

**VARIOS**

MARTINA Gil, modista, ex oficiala en París. Fuencarral, 30, segundo izquierda.

CUADROS antiguos, modernos, antigüedades. Exposiciones permanentes. Galerías Ferreres. Echegaray, 27.

REGALO todos los días esencias, colonias, etcétera, Arroyo, Barquillo, 9.

TOMARIA colegio acreditado: latín, francés, inglés, combinados, independiente. Razón, Carmelitas plaza España.

**VENTAS**

VENDO hermoso Belén para Navidad por ausentarme. Razón, Fomento, 24, imprenta.

GRUBER

Arcas para caudales y cajas murales. Máxima seguridad. Precios sin competencia en igualdad de calidad y tamaño. Pedid catálogo á MATTHS. GRUBER, Apartado 185, BILBAO

**Muebles Tapicería**

Todos estilos, antiguos y modernos.

GOYA, 21, constructor. Talleres, AYALA, 45.

Manuel Cerezo

**PRADO-TELLO**

Empresa anunciadora.

Cruz, 10, entresuelo.

MADRID.

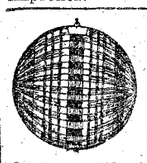

**VERBENAS**

Pídase el catálogo a la

FABRICA DE ARTICULOS PARA FESTEJOS

J. MILLAT.-Santa Agueda, 28.-Barcelona

**AGUA DE SOLARES**

Neurastenia, dispepsia hiperclorhídrica y catarros gastrointestinales. De uso universal como agua de mesa.

Depósito y oficinas: Reina, 45, principal derecha.

Teléfono 2.929 M. Se abona 0,25 por cada casco devuelto

# A TRAVES de ESPAÑA ASTURIAS

## La minería en España

# Hulleras del Turón, S. A.

Todos los prejuicios que atribuyen a la industria minera asturiana una técnica rutinaria y anticuada, con primitivos sistemas en su explotación que le impiden obtener el debido rendimiento, quedan por completo desvirtuados cuando se llega a conocer la instalación y procedimientos técnicos de la importante Empresa «Hulleras del Turón», entidad modelo que coloca a la industria asturiana y a esta rama de la nacional a la altura de las mejores del extranjero.

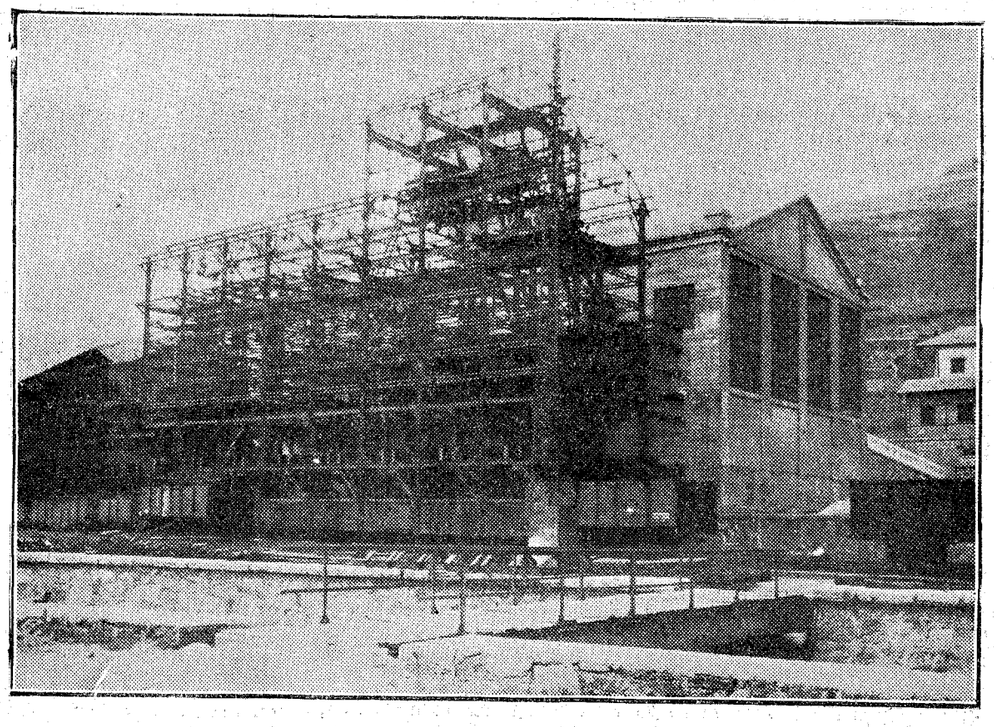

LOS NUEVOS LAVADEROS

La Sociedad «Hulleras del Turón» fué constituída en Bilbao en el año 1893, con un capital de cuatro millones de pesetas en acciones y cinco millones en obligaciones. Posee la propiedad de las concesiones que explota, las cuales comprenden unas 5.500 hectáreas de terreno, situado en su mayoría en la más rica zona carbonífera de Asturias, y por la cifra a que se elevan sus extracciones es, en orden de importancia, la cuarta de las Empresas que funcionan en la provincia. Solo Duro-Felguera, Fábrica de Mieres y Hulleras Españolas extraen mayor número de toneladas al año, si bien por el grado de perfección a que ha llegado en los servicios, «Hulleras del Turón» ocupa, entre todas las Sociedades asturianas, un lugar muy preferente.

La marcha progresiva de esta Sociedad y el auge que va adquiriendo su explotación están reflejados con sólo consignar que en el pasado año superaron las extracciones en medio millón de toneladas, cifra que seguramente ha de ser mayor en el año actual.

Las minas de que se beneficia esta Empresa están constituídas por el grupo que forman las que llevan los nombres de «San Víctor», «Santo Tomás», «San José», «San Francisco», «Santa Bárbara», «Tablado», «Fortuna» y «Los Podrizos», en las que trabajan obreros y empleados en número de 3.320, de los que corresponden al interior 1.830 y el resto al exterior.

Los carbones de las «Hulleras del Turón» reúnen excepcionales condiciones que les hacen sumamente apreciados, tanto por su limpieza como por su composición y proporción de materias volátiles, que alcanza en un 22 a un 26 por 100. La mayoría de la producción se destina a la fabricación de cok, a cuyo fin son transportados a Bilbao casi en su totalidad.

Desde los comienzos de la explotación las «Hulleras del Turón» han venido preocupándose constantemente por el problema referente al perfeccionamiento de los medios de arranque, teniendo en la actualidad grandes instalaciones en todos los grupos, que permiten un empleo intenso de las herramientas neumáticas de arranque, existiendo grupos donde se obtiene la producción total por este procedimiento mecánico. Baste decir que los aparatos compresores destinados a la extracción del carbón consumen una fuerza total de 865 caballos.

Actualmente tiene montados 341 martillos picadores, con los que se obtiene el 57 por 100 de la producción total.

La fuerza motriz necesaria es facilitada por dos centrales de que dispone la Sociedad, una con capacidad de 2.000 kilovatios y otra de 2.500 kilovatios.

Para el servicio de máquinas hay instalada una gran estación de transformaciones, donde se recibe la corriente a 5.500 voltios, procedente de las centrales; y allí se transforma a los voltajes convenientes para cada servicio.

Para la regularización de la potencia absorbida, la máquina principal está accionada por la corriente procedente de un grupo «Illagner» volante de 17 toneladas de peso y 750 evoluciones por minuto, que evita se transmitan a la central productora las fuertes sacudidas que producen los arranques, obteniéndose así un gasto continuo y regular de fuerza.

Tiene la Sociedad un lavadero en la Cuadriella, al que se lleva la totalidad de los carbones desde los depósitos donde cada mina almacena su producción.

Surte de las clases corrientes en el mercado, y su capacidad permite lavar la totalidad de la producción obtenida hasta ahora; pero aspirando a multiplicar ésta, lo que es factible por el gran rendimiento de las minas, se ha montado otro soberbio, verdadero modelo en su clase, cuyo costo asciende a tres millones de pesetas.

Los nuevos lavaderos, cuya inauguración oficial se ha efectuado el 27 del corriente, tienen un rendimiento de 200 toneladas por hora, con un consumo de 600 HP., pudiéndose almacenar en las tolvas 3.800 toneladas de carbón; dispone de un sistema modernísimo para la depuración de las aguas y recuperación de los lodos del carbón, que se tratan en dos aparatos de flotación de ocho celdas cada uno.

Todos los elementos que integran la instalación del lavadero son de producción nacional.

El edificio en que se ha instalado este lavadero tiene una superficie de 40 por 20 metros y 25,50 metros de altura. El escogido a mano de los carbones gruesos se hace en otro edificio adosado a éste, el cual reúne todas las condiciones de comodidad e higiene.

Al ponerse en marcha el lavadero de nueva construcción, facilita la explotación del nuevo pozo de Santa Bárbara, que hasta ahora no fué posible explotar por falta de capacidad en el antiguo lavadero. El pozo de Santa Bárbara produce 800 toneladas.

La casi totalidad de este carbón se destina a la fabricación de cok, y en su mayor parte al consumo de los Altos Hornos de Bilbao.

Hay también otro lavadero de flotación sobre pinos, que produce unas 55.000 toneladas limpias por año.

Junto a estas instalaciones merecen citarse otras accesorias, como cargaderos, tolvas, secaderos de carbones finos, clasificadores, etcétera.

El pozo de Santa Bárbara, que ha de comenzar a funcionar, es una verdadera obra maestra, y está formado por dos, uno principal y otro auxiliar.

Las características principales de los mismos son las siguientes:

Pozo principal: Tiene un diámetro de 5,50 metros y una profundidad de 150. Está provisto de máquinas de extracción de 600-800 HP., accionando eléctricamente y con capacidad para una extracción de 80 a 90 toneladas por hora.

Pozo auxiliar: Tiene un diámetro de cuatro metros y está provisto de máquinas eléctricas de 100 HP., con la disposición necesaria para la extracción.

Ambos pozos tienen costilletes metálicos de 19 y 25 metros de altura, hasta el eje de las poleas.

La máquina principal de extracción está provista de todos los modernos dispositivos de seguridad y vigilancia, y análogamente la del pozo auxiliar.

Para el servicio de arrastre cuenta la Empresa son una red de ferrocarriles de vía estrecha, cuyo ramal principal mide cinco kilómetros, y un ramal de ferrocarril de vía normal, que pone sus instalaciones en fácil y directa comunicación con los ferrocarriles del Norte y Vasco-Asturiano.

El número de locomotoras de servicio es el siguiente: Vía normal, 4. Vía estrecha, 15. Total, 19 locomotoras.

### Obra social

Si considerada esta Sociedad en su aspecto industrial es digna de encomio por su importancia y perfecta organización, tan interesante como en este aspecto lo es considerada desde el punto de vista social.

Merece toda clase de elogios la obra social de «Hulleras del Turón», que no sólo atiende a la protección de sus obreros en el trabajo, proporcionándoselo con la máxima garantía de seguridad personal, sino que constantemente ejercita una acción tutelar y benéfica cerca de sus obreros y empleados, proporcionándoles habitación confortable e higiénica, servicios médicos, baños, escuelas para sus hijos; en una palabra, todos los medios a su alcance para que disfruten de un bienestar que les haga agradable y fácil la vida.

A tal efecto, ha construído magníficas barriadas para los obreros, tales como las de San Francisco, San José, San Benigno y Figaredo, con un total de 350 casas, lo que ha resuelto en gran parte el problema de alojamiento higiénico y económico de los obreros que trabajan para la Empresa. Dichos barrios son verdaderos pueblos, dotados de cuantos elementos sanitarios son necesarios.

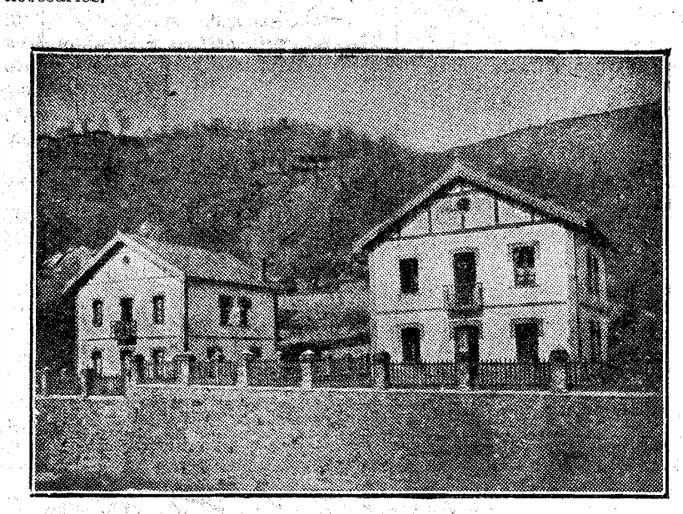

CASAS PARA EMPLEADOS

Recordamos, como dato curioso, que en la visita que hizo a esta industria en 1924 el actual presidente del Consejo, general Primo de Rivera, admirado del aspecto de las casas del barrio de San Francisco, al visitar la habitación de un obrero quedó prendado de la disposición, higiene y comodidad de la vivienda.

Uno de los primeros problemas humanos es el de la habitación. Constantemente se viene propugnando por las representaciones obreras la necesidad de que los trabajadores vivan en casas higiénicas, con habitaciones ricas de luz y ventilación. Los obreros de las minas son hombres que por las circunstancias mismas de su trabajo necesitan habitar en viviendas que sean una reparación para su salud. Jamás una Sociedad o Empresa hará mayor beneficio a sus obreros que el de proporcionarles barriadas sanas, confortables, donde se respire comodidad y bienestar. Esta precisamente ha sido la gran preocupación de la Sociedad cuya obra social nos ocupa, y a este respecto no creemos que haya otra en Asturias que la haya superado. Cuando se visitan sus barriadas, verdaderas poblaciones de tipo nuevo, semejantes a las que se vió obligada a improvisar Bélgica después de la gran guerra, se aprecia que solamente procedimiento como el utilizado por «Hulleras del Turón» puede contribuir a resolver los problemas sociales que la realidad plantea respecto a la estabilidad y tranquilidad de las clases trabajadoras.

Otra de las preocupaciones fué la de proporcionar a los obreros víveres y artículos de todas clases en excepcionales condiciones económicas. Es decir, no basta la habitación; era necesario también ocuparse del problema de los alimentos.

Había que procurar que, así como por un precio insignificante se le proporcionaba confortable vivienda al obrero, asimismo también pudiera adquirir con una importante rebaja los artículos de primera necesidad, organizándose la fundación de un Economato, que fué por la Empresa establecido.

Las ventajas de los Economatos son indiscutibles, pues, garantizado el consumo, hay la enorme facilidad de adquirir artículos de las mejores calidades para poder servirlos a precios sumamente beneficiosos.

Es de tener en cuenta que en el Economato de «Hulleras del Turón» compran sus artículos los obreros que lo desean, dejándoseles en la más absoluta libertad de acción, rasgo de delicadeza que honra a la Empresa.

El obrero sabe que al fundar el Economato la única preocupación de la Empresa ha sido el beneficio del trabajador, que tiene derecho a informarse de la marcha económica de la institución. El resultado de ésta ha sido tan pujante, y ha palpado el obrero de tal modo sus conveniencias, que basta ver el número de los que figuran como inscritos y el importe de las ventas realizadas para darse cuenta de la aceptación tenida desde el principio por el Economato. Como dato elocuente debemos consignar que la institución económica de que nos ocupamos ha tenido que establecer cuatro sucursales para poder atender cumplidamente al buen servicio de ventas.

«Hulleras del Turón», velando por la seguridad y por la salud de los trabajadores a sus órdenes, teniendo presente que el trabajo de los mineros es duro y que, aun previstos todos los peligros, están sujetos a accidentes, ha establecido para el primero de los casos un servicio médico-farmacéutico gratuito a favor de sus obreros y empleados, y para el segundo tiene un hospital de urgencia, capaz para contener 24 camas y provisto de todos los útiles necesarios para la asistencia de los que hayan podido ser víctimas de accidentes.

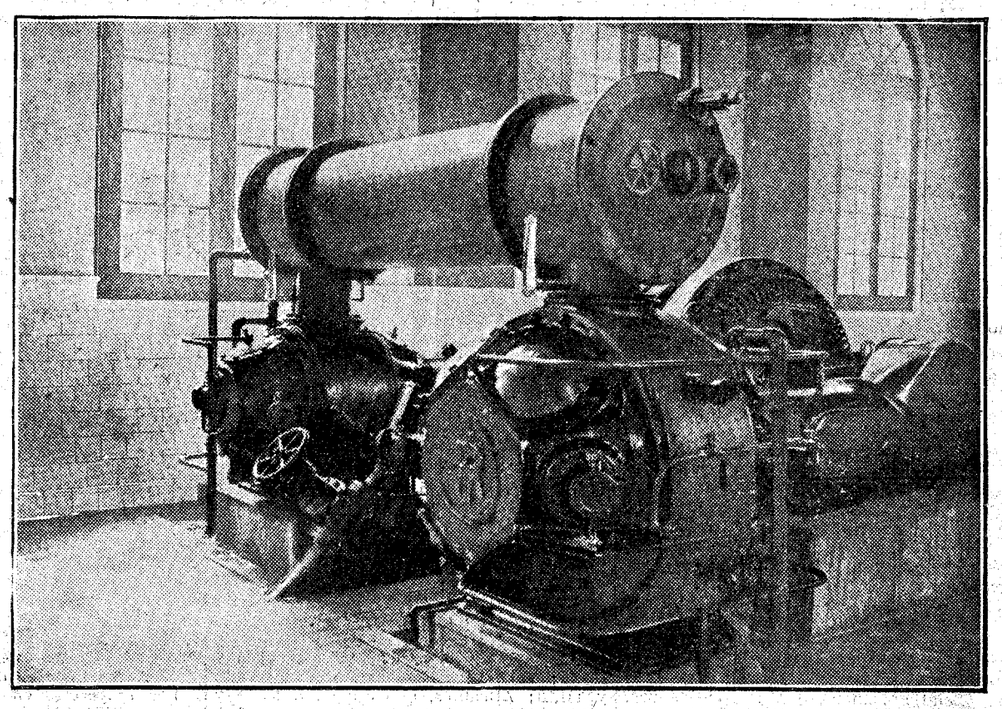

GRUPO DE SANTA BARBARA: Compresor de 200 HP.

Al frente de este servicio se halla un personal médico competente y activísimo, que goza de gran crédito en toda la cuenca minera y disfruta de la plena confianza de los obreros.

El hospital de urgencia es modelo de limpieza e higiene. Es un hospital riente y agradable, por el magnífico paisaje que se ve a través de sus amplios ventanales.

Vitrinas, instrumental, botiquín de urgencia, todo, en fin, allí está admirablemente previsto y sujeto a las más estrechas prescripciones higiénicas y sanitarias.

Las instituciones de servicio médico-farmacéutico y de hospitalización suponen una gran tranquilidad para el obrero, que sabe que, desgraciadamente, puede ser víctima de una enfermedad o accidente; pero que también conoce no quedará abandonado en su desgracia; pues la Sociedad se ha preocupado de él, anticipándose y previendo estos casos.

Además del hospital citado disponen de otro de urgencia en el grupo de «Santa Bárbara».

«Hulleras del Turón», queriendo completar su obra en pro de la salud de sus obreros y empleados, ha montado dos grandes casas de baño, donde pueden satisfacer las exigencias inherentes a la limpieza del cuerpo y a la previsión contra las enfermedades. El baño, recomendado por todos los higienistas, tonifica el organismo, facilita la transpiración y estimulando las funciones de la economía fisiológica, previene al organismo contra la morbosidad. La instalación de las casas de baños representa un avance digno del mayor encomio, máxime en este caso, en que no se ha omitido gasto para dotarle de una magnífica instalación moderna.

La Sociedad, no sólo atiende a sus obreros, sino también a sus familias con la fundación de escuelas, donde, cultivando su inteligencia, prepara la generación venidera, lo que constituye su más alta ejecutoria.

En la actualidad dispone de un grupo escolar, en el que reciben instrucción 260 niños; y otro mayor, en el que pueden acogerse hasta 1.500, de cuya dirección y enseñanza están encargados hermanos de las Escuelas Cristianas y maestros nacionales.

Además construye otro en la Huerta de Urbiés, capaz para 100 alumnos. Todas estas escuelas ocupan locales amplios, con buena luz, rica ventilación, obedeciendo en todo a las más estrechas condiciones pedagógicas. El material escolar y de estudio es moderno y en cantidad necesaria para que de él puedan servirse todos los escolares.

Son escuelas agradables, atrayentes, limpias, de las que, habida cuenta del culto personal que las regenta, ha de salir una generación de hombres útiles asimismo a sus familias y a la sociedad.

Tales son las principales características en el orden técnico y social de tan notable Empresa, una de las mejor organizadas de Asturias.

Pero antes de dar por finalizada esta crónica creemos conveniente dar a conocer los nombres de las altas personalidades que integran el Consejo de la Sociedad y de los altos empleados, cuyos servicios constituyen la más sólida garantía de su brillante desenvolvimiento.

Presidente del Consejo de administración, excelentísimo señor conde de Zubiría; vicepresidente, excelentísimo señor marqués de Chávarri; vocales: don Restituto de Goyoaza, señor marqués de Arriluce de Ibarra, don Alejandro de Gandarías, don José María de San Martín, señor marqués de Triano, don Rafael María de Zubiría, don José Joaquín de Ampuero y don Fernando de Zubiría; secretario, don Juan María de Goyarrola.

Altos empleados: director-gerente, don Eduardo Merello; director-técnico, don Rafael de Riego. Ingenieros: don Francisco de la Braña, don Luis Bertier y don Emilio Durán.

A las órdenes de los ingenieros trabajan los ayudantes facultativos, jefes de varios servicios, cuya competencia y actividad han sido en todo tiempo bien apreciadas por la Dirección. Los nombres transcritos hablan muy alto de la importancia de la Sociedad y del prestigio de sus elementos técnicos.

Oviedo, septiembre de 1926.

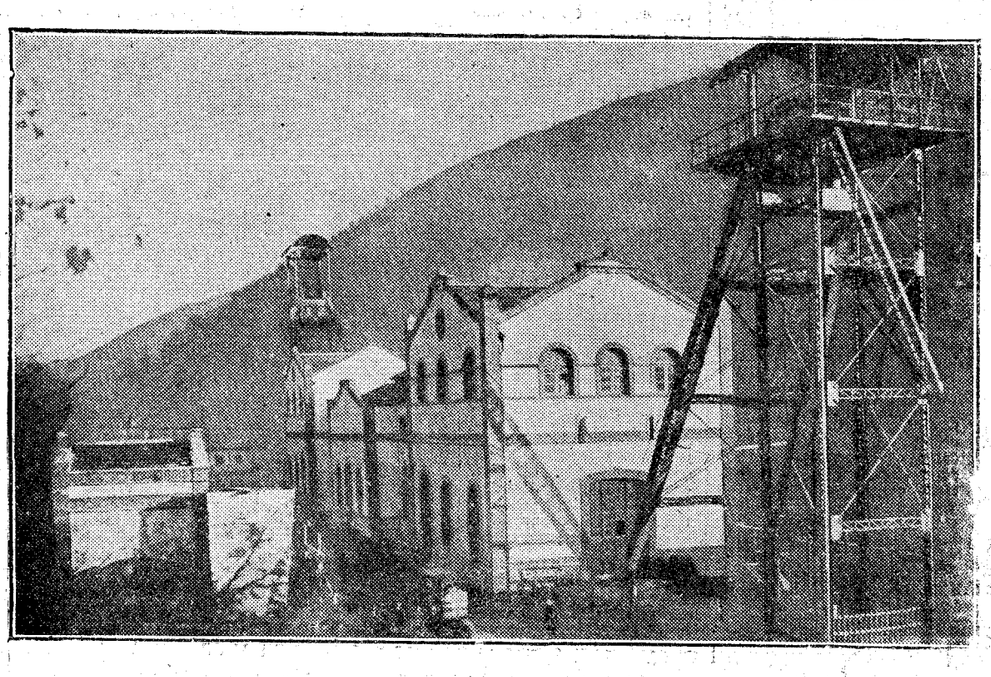

DETALLE DEL POZO DE SANTA BARBARA

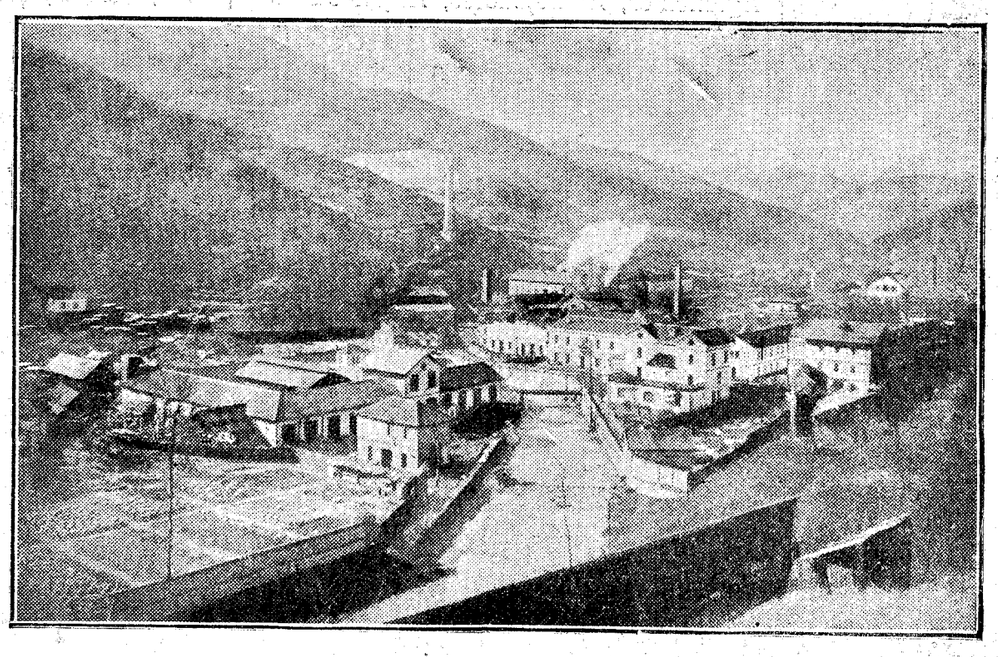

OTRA VISTA GENERAL