Precios de suscripción

MADRID ..... 2,50 pesetas al mes
PROVINCIAS ..... 9,00 ptas. trimestre

PAGO ADELANTADO

FRANQUEO CONCERTADO

EL DEBATE

MADRID.—Año XVI.—Núm. 5.381 • Jueves 14 de octubre de 1926 CINCO EDICIONES DIARIAS Apartado 466.—Red. y Admón., COLEGIATA, 7. Teléfonos 365 M. y 398 M.

Lo que se ve en la derecha

Hemos hablado de la desorganización en que se paraliza la izquierda española y de la imposibilidad de que se cohesione, por virtud de las discrepancias fundamentales que separan a la burguesía liberal, amorfa y de vaga y vacilante ideología, de los grupos socialistas, con su credo definido y su organización obrerista. Hablemos hoy de la situación de la derecha.

En primer término aparecen las organizaciones sindicales, de la ciudad y del campo. En la ciudad, Sindicatos de obreras; Sindicatos de hombres, agrupados, en número de muchos millares, en la Confederación Nacional Católica Obrera; organizaciones regionales de tanta pujanza como la Confederación de Obreros Católicos de Levante. En el campo, la Confederación Nacional Católico-Agraria, la única organización de este carácter que realmente merezca el nombre de nacional; sus triunfos reiterados en cuantas ocasiones han actuado las organizaciones agrarias—Consejo del Banco de España, elección de síndicos de la Confederación del Ebro o de Comisiones de perceptores y pagadores de foros—corroboran esta verdad, de todos sabida.

Cierto que ninguna de estas entidades persigue fines políticos. Sin embargo, a poco que gane plaza en nuestras futuras instituciones políticas el factor corporativo, los Sindicatos, en una forma o en otra, harán sentir su fuerza en la vida pública.

La derecha, además, fácilmente enlaza con organizaciones políticas nacidas en los tiempos de ahora, neutras oficialmente, pero formadas, en su máxima porción, por hombres de derecha. Es lo contrario de lo que acaece—y al principio lo insinuábamos—en el campo de la izquierda. Entre el socialismo y la burguesía liberal no puede haber avenencia sincera y legítima. En la derecha, por lo contrario, su fuerza expansiva y de conciliación nace de la coincidencia de todos sus grupos en relación con principios fundamentales y con normas de gobierno de carácter primario. Nos guardaremos mucho de exagerar el alcance de estas coincidencias. No hay por qué ocultar los matices múltiples que en la derecha resaltan; pero tal diversidad en la apreciación de determinados problemas no debe ni puede frustrar una concordia superior. Y aún la sinceridad y solidez de esa concordia exige el reconocimiento de la libertad de pensamiento y de acción en orden a cuanto no sea fundamental. Ya advertíamos otro día que sólo así, y no con la simple—y falsa—unidad doctrinal y de soluciones prácticas de los antiguos partidos, concebimos nosotros una gran fuerza de derecha apta para sostener por muchos años un Gobierno fuerte.

De que tal coincidencia no sólo es fácil de lograr sino que ya existe, los hechos convencen. Por experiencia muy propia sabemos la facilidad para organizar campañas de derecha con amplias cooperaciones y participación de elementos que, por el ficticio predominio de ideas secundarias, parecen heterogéneos; pero que sin dificultad se entiendan para la defensa de ideales e intereses de más elevadas categorías. En actos de esa índole hemos visto que la derecha tenía su límite muy dentro del antiguo partido conservador. Concretemos estos principios comunes.

En primer término, el mantenimiento de la autoridad y del orden social. Dícese con frecuencia que ello es postulado común a todos los partidos gubernamentales. Pero sólo a medias es esto verdad. Porque en la lucha secular entre los principios de autoridad y libertad, están con ésta las izquierdas y con la autoridad las «genuínas» derechas. Los conceptos autoridad y libertad son los guiones de los principales movimientos políticos en todos los tiempos; aunque es obvio que a quien defienda, ante todo, la autoridad, no puede acusársele en justicia, y sólo por aquel hecho, de ser enemigo de las legítimas libertades. No existe pugna entre la autoridad justa y la libertad también limitada por la justicia y por el bien público.

Otro tanto acaece con el concepto democracia. Lo mismo que la derecha no niega la libertad, tampoco se opone a una justa participación del pueblo en el gobierno del Municipio o de la nación; pero proclama, con Balmes, que el orden es la primera necesidad de la sociedad y que sin autoridad fuerte y respetada no hay orden. Que estas ideas son patrimonio de toda la derecha española, con la extensión que antes señalábamos, es indudable. Recuérdense los mítines celebrados en pro del principio de autoridad y del orden social» durante las agitadas postrimerías de la guerra europea: conservadores, ciervistas, mauristas, tradicionalistas, hombres sociales, gentes de todos los grupos de la derecha concertáronse sin dificultad entonces y hablaron en los mismos actos públicos, sin que fuera posible advertir discrepancias entre ellos.

En fin: como consecuencia de la necesidad, unánimemente sentida en este campo, de dar firmeza y eficacia a la autoridad, día por día avanza y arraiga en la derecha la idea de separar al poder ejecutivo del legislativo, dando al primero la independencia que le es necesaria.

Otro punto de fundamental coincidencia es el mantenimiento de la Monarquía, que en España, es garantía de estabilidad del régimen político, sostén y robustecimiento de la autoridad e institución, si no consubstancial con la Patria—frase vagá y confusa, sin duda exagerada—, sí genuínamente nacional e insustituíble.

Nota común a toda la derecha es, asimismo, el predominio de lo social sobre lo político. La derecha es «social». Hombres «sociales», de estudio y de acción, los hay en ella doctos y meritísimos. Y en tales trabajos destacan figuras de todas las tendencias: antiguos tradicionalistas, como don Severino Aznar, o conservadores históricos como el vizconde de Eza. En realidad, cuantos son católicos consecuentes, leales seguidores de las enseñanzas de la Iglesia, preocúpanse desde hace años por los problemas sociales y procuran la efectividad de las soluciones enseñadas en las Encíclicas.

La representación corporativa en los organismos políticos es moneda corriente en la derecha. Vázquez de Mella defendió siempre el principio. Maura lo llevó a su proyecto de régimen local. En la política, que ya claramente se insinúa, ganará fuerza y vigor ese criterio: ¿no será, pues, facilísimo extender a ese extremo las coincidencias apuntadas?

Pues con todas ellas basta para echar las bases de una vasta y flexible agrupación de derecha. Y nada hemos dicho —de propósito lo dejamos para otro día— de la comunidad de ideas y sentimientos directamente derivadas de las verdades religiosas, y precisamente esa afinidad sentimental e ideológica es uno de los aglutinantes más fuertes de la organización que propugnamos.

(Continúa al final de la 2.ª columna)

El día 4 se reúnen las Cámaras francesas

Se desmiente que haya divergencias en el seno del Gobierno

PARIS, 13.—Varios periódicos han anunciado esta mañana que las Cámaras se abrirán, según fijación oficial, el 4 de noviembre. En los círculos oficiales autorizados se guarda acerca de esto la más estricta reserva.

Desmintiendo los rumores que han circulado sobre supuestas divergencias surgidas entre algunos ministros, el *Matin* dice que Louis Marin, ministro de Pensiones—a quien se aludía en aquellos rumores—ha asegurado a Poincaré que compartía completamente su punto de vista en lo que concierne a la cuestión de las deudas.

EL CONGRESO RADICAL

BURDEOS, 13.—Mañana jueves se reúne en Burdeos el Congreso radical socialista. Parece ser que, a pesar de las excitaciones de los órganos del partido, dicha manifestación será fría y prudente.

Cazals, en su convocatoria, no ha podido evitar el hablar de las divisiones momentáneas del partido, las cuales disculpa, sin embargo, a causa de la cuestión primordial de la salvación financiera.

¿Habrá una cuestión Herriot?

Se habla de un duelo oratorio entre Herriot y Caillaux, que sería lo más interesante del Congreso. Es posible que el auditorio sufra una decepción.

Al abandonar Herriot la presidencia, y ante la declaración en su reciente discurso de Lyon de que no se presentará nuevamente candidato, si Maurice Sarraut no acepta la presidencia del Comité ejecutivo, es poco probable el triunfo de Malvy. Baladior cuenta con más probabilidades.

¿Pero en qué medida adquirirá la elección presidencial un carácter de hostilidad contra las reformas administrativas y judiciales? Se cree que se buscarán fórmulas para justificar la formación del Gabinete, a causa de la situación financiera. Se pedirán igualmente retoques de orden electoral en los decretos. En cuanto a la ratificación de los acuerdos de Wáshington, parece que la oposición radical ha amainado sensiblemente.

LAS INTRIGAS DE SIEMPRE

PARIS, 13.—Al acercarse la reapertura de las Cámaras, renace la agitación política. Los cartelistas impenitentes buscan un medio de suscitar dificultades al gobierno. Si la oposición que han iniciado en el terreno algo estrecho de la reforma administrativa y judicial no da todo el resultado que esperan para reforzarla, no dejarán de explotar de la mejor manera las dificultades de la situación exterior y las que origina el candente problema de las deudas interaliadas. En una palabra: hay que esperar para fines del mes corriente o principios del próximo, una batalla bastante dura.

Batalla de pasillos y batalla de interpelaciones; intrigas, combinaciones, zancadillas, confusión de asuntos y de votaciones; y si el ministerio cayera, vuelta otra vez al atolladero.

Ahora bien; la mayoría del país comprende que la estabilidad del Gobierno, imprescindible para la realización de una política eficaz, no ha sido nunca tan necesaria como en la actualidad. Se hace cargo de que hay que dejar a los hombres que han asumido la pesada tarea del resurgimiento tiempo suficiente para llevarla a cabo.

Si desde la reapertura surge una mayoría parlamentaria para interrumpir, apenas conas comenzado, el trabajo del Gobierno, no se vislumbra cómo podrá conjurarse la crisis del régimen a que el país estuvo expuesto en julio último, y que si se abriera en una época como ésta, llena de codicias y de ambiciones, daría al traste con los últimos frutos de la victoria.

EL ROBO DE CHANTILLY

PARIS, 13.—Los trabajos de la Policía para descubrir a los autores del audaz robo de alhajas cometido en el palacio de Chantilly siguen con gran actividad, sin que hasta ahora se haya podido lograr ninguna pista seria.

EL ALCOHOL SINTETICO

PARIS, 13.—El *Matin* anuncia que, con motivo de los resultados prácticos obtenidos por el ingeniero francés Audibert, se va a inaugurar en breve una fábrica para la producción de alcohol metílico por el método sintético.

Para todos hay alojamiento en Toledo

TOLEDO, 13.—La Junta organizadora del Congreso Eucarístico hace saber oficialmente que todos los congresistas que pidieron alojamiento lo tienen dispuesto.

Una conferencia por radio

El canónigo de la Catedral de Toledo, don Hernán Cortés, dará hoy, jueves, a las seis de la tarde, una conferencia por radio sobre el próximo Congreso Nacional Eucarístico.

Participación inglesa en el "cartel" del acero

Se dice que la Conferencia industrial angloalemana trató ese asnnto

LONDRES, 13.—Las conversaciones entre los magnates financieros ingleses y alemanes se han limitado estrictamente al dominio industrial, independientemente de toda consideración política. El objeto principal de la conferencia ha sido buscar el medio de poner término al sistema de competencia, que afecta al comercio de las naciones europeas y sutituirle con otro de cooperación. Se dice saber de muy buena fuente que las conversaciones de Romsey están ligadas estrechamente a la cuestión de la entrada de Inglaterra en el cartel del acero. Se añade que los metalúrgicos italianos han seguido con grandísima atención dichas conversaciones, pues temen que el cartel tenga por resultado cortarles sus aprovisionamientos de materias primeras procedentes de Francia.

En consecuencia, en el caso de que las conversaciones angloalemanas no dieran por resultado la admisión de la Gran Bretaña en el «cartel», es muy probable—dice la *Westminster Gazette*—que los italianos acuerden la compra en Inglaterra de las primeras materias que actualmente reciben de Francia. Se insiste, sobre todo, en señalar la diferencia entre el «cartel» y el «trust», con el que se confunde a menudo en la lengua corriente.

«Cartel» y «trust» son el uno y el otro dos formas de concentración industrial, que es en lo único que se parecen. Pero mientras que el primero es un acuerdo entre productores de una misma industria que conservan su autonomía y no adquieren compromisos más que en puntos precisos, tales como el precio mínimo de venta o la cifra de producción, el «trust» es una fusión, a veces más o menos hábilmente disimulada, pero siempre real entre firmas que de hecho pierden su individualidad y quedan sometidas a una sola y misma dirección, y lo que acaba de constituirse es un «cartel» siderúrgico internacional entre metalúrgicos franceses, belgas, luxemburgueses y alemanes. No se puede hablar de «trust» porque cada Empresa afiliada conserva su autonomía.

LOS CURTIDORES

BRUSELAS, 13.—El *Soir* dice que es falsa en absoluto la información concerniente a la posible constitución de un consorcio de curtidores.

Lo único cierto —añade—, es que estos se reunirán en breve, en una conferencia para estudiar la situación de su industria y buscar los medios conducentes a mejorar las primeras materias que utilizan.

MINAS DE POTASA YANQUIS

(RADIOGRAMA ESPECIAL DE EL DEBATE)

NAUEN, 13.—El secretario norteamericano del comercio Hoover, ha declarado que dentro de poco empezarán a explotarse las minas de potasa de Tejas. Afirmó que pronto los Estados Unidos serán independientes de la importación extranjera en esta materia.—*T. O.*

Financiero belga a Londres

BRUSELAS, 13.—M. Terlander, técnico de la Tesorería belga, ha salido para Londres, donde participará en una Conferencia de banqueros, destinada a encontrar soluciones de préstamo a Bélgica para salvar la situación de su moneda.

Expulsan del partido 64 comunistas rusos

Los obreros yanquis declaran que los soviets son el régimen más antisocial y lo más amenazador del mundo

ROMA, 13.—La dirección del partido comunista ruso ha expulsado a 64 partidarios de Trotski y Zinovief.—E. D.

NO HA HABIDO DESORDENES

MOSCU, 13.—La Agencia Tass desmiente las informaciones de fuente extranjera sobre supuestos desórdenes en la U. R. S. S., ocasionados por la actitud de los «leaders» de la oposición, y sobre supuestas concentraciones de tropas.

UN JUICIO YANQUI

DETROIT, 13.—El Congreso de la Federación americana del Trabajo ha aprobado una resolución concebida en estos términos: «Estimamos que el régimen de los soviets es la institución que carece en el mayor grado de escrúpulos, así como la más antisocial y la más amenazadora que existe en el mundo en la hora actual.»

LA PREPARACION MILITAR

RIGA, 13.—Dicen de Moscú que, conforme con la decisión adoptada recientemente por las autoridades sovietistas, se continúa activamente la preparación militar de los estudiantes de los establecimientos de enseñanza superior de la Unión de repúblicas socialistas sovietistas.

A Leningrado se calcula un total de ciento ochenta horas de cursos teóricos durante el año escolar y dos meses de ejercicios prácticos en el campo, durante el período de vacaciones. Cuando viven en el campo los estudiantes son considerados como formando parte del Ejército rojo, y están sometidos a la misma disciplina.

Esta preparación militar no exime a los estudiantes del servicio normal a la edad reglamentaria. Después de pasar nueve meses en el Ejército, y un año en la flota, se examinan y reciben el grado de oficial de la reserva.

Se ha acordado igualmente dar a los estudiantes cursos teóricos de ciencia militar.

CAE UN AVION EN FEZ

FEZ, 13.—Un avión militar que volaba esta mañana para efectuar una misión que le había sido encomendada, cayó violentamente a tierra en las inmediaciones del campo de aviación, resultando muertos el piloto y su acompañante.

Combate entre bandidos en una calle de Chicago

PARIS, 13.—Telegrafían de Chicago a los diarios que ayer libraron batalla en una calle de la ciudad dos grupos de bandidos, armados de ametralladoras. En la refriega hubo dos muertos y cinco heridos graves.

Crisis total en Belgrado

Se va a formar una nueva coalición

BELGRADO, 13.—Con objeto de hacer posible una coalición más amplia para efectuar y llevar a la práctica el vasto programa económico que figura en la orden del día del Parlamento, el Gabinete presidido por Uzounovitch ha presentado la dimisión colectiva esta mañana.

Las sesiones del Parlamento han sido suspendidas hasta que se encuentre constituído el nuevo Gobierno.

Los mineros de Leicester vuelven al trabajo

En total han reanudado sus tareas 224.796 mineros

Un llamamiento del ministro del Interior

RUGBY, 13.—Los discursos de Thomas Macdonald y Tillet en la sesión de ayer del congreso laborista, se consideran en Londres como el principio del fin al demostrar a los mineros que no pueden contar con ayuda alguna de los demás Trade Uniónes. Así se cuenta que el movimiento en pro de la reanudación del trabajo se acelerará en los próximos días, sobre todo si alguna otra de las federaciones locales —probablemente la de Cannon Chasse— se decide a seguir el ejemplo de la de Leicester, que ha dado la orden de reanudar el trabajo.

La estadística de hoy da 224.796 obreros que han vuelto a sus tareas. En esta cifra están incluídos los que cuidan de la seguridad de las minas en aquellas en que se trabaja, pero no los que realizan esa labor en las que no se explotan todavía.

El ministro de Interior ha pronunciado hoy un discurso haciendo un llamamiento a las dos partes y mostrando su confianza en que se darán cuenta de que la guerra que sostienen daña a todo el pueblo británico. Deben comprender, añadió, que el honor está a salvo, y que al reanudar el trabajo no sólo contribuyen al bienestar de obreros y patronos, si no al de toda la nación que sufre ahora mucho más que la industria minera misma.—*E. D.*

UNA FEDERACION VUELVE AL TRABAJO

LONDRES, 13.—Comunican de Coallville, condado de Leicester, que en una reunión celebrada por el Consejo de mineros de dicho condado se ha acordado proclamar el cese de la huelga y recomendar a los mineros del condado que se presenten inmediatamente al trabajo. Más del 60 por 100 de los mineros del condado han reanudado ya el trabajo.

* * *

LONDRES, 13.—Comunican de Swansea que la gran fábrica de tubos de dicha ciudad, que emplea normalmente a 2.000 trabajadores, reanudó ayer el trabajo por disponer de bastante carbón hasta el final de la huelga minera. Ultimamente los obreros que disfrutaban de mayores salarios han consentido en que sean reducidos, habiendo dicho acuerdo facilitado la reanudación del trabajo.

Se estudia la reducción del Ejército en el Rhin

En el Palatinado serán mantenidas las actuales guarniciones

PARIS, 13.—El diario *Excelsior* dice saber que como consecuencia de la política de aproximación francoalemana se está estudiando la disminución de los efectivos del ejército de ocupación en las provincias rhenanas, aunque a causa de los recientes incidentes de Germersheim todas las guarniciones del Palatinado serán mantenidas.

LA CUENCA DEL SARRE

PARIS, 13.—Telegrafían de Estrasburgo a los diarios que Poincaré ha desmentido los rumores relativos a una retrocesión prematura del territorio del Sarre a Alemania.

LA RESPONSABILIDAD DE GUERRA

BERLIN, 13.—El Comité alemán creado para aclarar la cuestión de la responsabilidad en la guerra ha invitado al Gobierno alemán a que proponga a las potencias de la Entente y a los Estados neutros la designación de un Tribunal imparcial con el fin de llegar a la revisión del Tratado de Versalles y librar al Reich de la dominación extranjera y de los pagos a título de reparaciones.

La regeneración de la sociedad moderna

Colonia, 6 octubre.

La voz de alerta dada por el industrial Silverberg respecto de la crisis social ha encontrado un ambiente dispuesto a discutir sus proposiciones. Todavía más: en todas partes las personas interesadas en las cuestiones sociales han juzgado ser este momento oportuno para entrar en seguida en el estudio de las reformas más precisas. Aunque algunos industriales, imbuídos de las doctrinas de una antigua escuela económica y llenos de aquellos prejuicios funestos contra los obreros que tanto daño han producido en los años pasados, se opongan a aquella solidaridad entre obreros y Empresas preconizada por Silverberg, reclamando para las Empresas el mando supremo, otros industriales han respondido al llamamiento. Los mismos obreros convocaron en la cuenca industrial del Ruhr, por lo menos, unas 60 reuniones, con el fin de procurar de todos los obreros una misma línea de conducta respecto a las proposiciones de los industriales. Estas reuniones, que tuvieron lugar el domingo 3 de octubre, fueron muy interesantes por la discusión animada que se entabló en torno a los principios más importantes de la cuestión social.

Aunque los obreros sientan todavía recelos y desconfianzas hacia los industriales, y les acusen de haber prometido ya otras veces reformas, sin que nunca hubiesen cumplido sus promesas, han confesado, sin embargo, que el acuerdo propuesto por Silverberg entre Empresas y obreros les parecía digno de seria meditación. Pero los obreros católicos, por boca de sus representantes más autorizados, como Stegerwal, el jefe de los Sindicatos cristianos, e Imbusch, el jefe de los Sindicatos de mineros, no se contentaron con una discusión del tema que estaba sobre el tapete, sino que pidieron nada menos que una reforma completa de las relaciones sociales, una regeneración de la Sociedad. Mas lo que piden los obreros se ajusta a las reformas sociales ya tratadas en las Encíclicas inmortales de León XIII. Por lo cual no será inútil insistir algo en las peticiones de los obreros.

La observación hecha por Imbusch de que el 70 por 100 de la población de Alemania no tiene propiedades inmuebles y vive únicamente del producto del trabajo, hace comprender a todo el mundo cuán urgentes son las reformas de la sociedad. Stegerwald muy bien dijo que si, de una parte, los obreros católicos están alejados del socialismo sectario que enseña a sus socios el odio de las clases, los católicos tampoco pueden admitir la subsistencia de instituciones burguesas que tienden a una situación privilegiada de unas pocas clases en detrimento de las otras. Según las soluciones cristianas, debemos volver a los antiguos conceptos de una estructura cristiana de la sociedad en la cual no el dinero y las propiedades determinan la posición social de los individuos si no prevalece la justicia y la caridad. Esto supone que la apreciación del trabajo personal sea cosa diferente de la que dominaba la época materialista del siglo XIX. El trabajo debe ser considerado como la contribución más importante al bien de la nación, como una participación en el desarrollo de la sociedad. Por consiguiente, debemos procurar que los que trabajan no vivan aislados de la sociedad y de la nación, sino que se hallen en la más estrecha comunicación con la vida de las naciones, con el Estado, con la vida espiritual y religiosa; que tengan hogares en el país en el sentido más amplio. El fundamento de la sociedad regenerada del porvenir debe ser la familia; la familia robustecida por las virtudes cristianas de la fidelidad y la confianza mutua. Así se explica bien la posición que deben tener los obreros en la futura sociedad, de la que serán miembros activísimos, tratados por los demás ciudadanos como hermanos y colaboradores. Los obreros industriales y los agricultores podrán entonces ayudarse mutuamente, tendiendo con trabajos comunes a que los agricultores puedan, por una venta favorable de los productos de la tierra, constituir también el mercado interior más apto para los productos de la industria.

Estas son, sucintamente, las principales ideas expresadas por los obreros. En el público alemán hallaron una acogida muy favorable. Los amigos de las cuestiones sociales creen que los años próximos verán la realización de muchas esperanzas. Con singular complacencia han registrado por esto también la noticia de que en la nueva Asamblea nacional española los obreros tendrán 40 puestos. Ojalá las doctrinas sociales cristianas logren en estos años críticos los resultados anhelados!

Doctor FROBERGER

El palco de Vanderbilt comprado en 200.000 dólares

(RADIOGRAMA ESPECIAL DE EL DEBATE)

NAUEN, 13.—Comunican de Nueva York que el palco de Vanderbilt en el teatro Metropolitano ha sido comprado por el millonario neoyorquino Brewster en 200.000 dólares.—*E. D.*

Elecciones provinciales en Suecia

Un triunfo socialista

ESTOCOLMO, 13.—Según los resultados conocidos de las elecciones para los Consejos generales, celebradas ayer, los socialistas han ganado únicamente puestos, que pierden en proporción sensible las derechas.

Los dos partidos liberales que constituyen la coalición gubernamental, pierden algunos puestos.

LO DEL DIA

Los Reyes a Barcelona

Hoy salen de Madrid sus majestades para hacer una nueva visita a Barcelona, acompañados del jefe del Gobierno. Vemos en esta excursión un acierto político, que sin duda responde a un criterio pensado y firme: el de avivar y estrechar la relación con Cataluña y darle fehaciente testimonio de que el Gobierno presta a tan hermosa región toda la atención que merece. Aun la celebración de un Consejo de ministros—ya anunciado—en la Ciudad Condal da a la visita regia carácter, no de fugaz visita, sino de estancia duradera, de *permanencia*.

Es sabido con cuánto empeño hemos abogado siempre por la incorporación espiritual de Cataluña al resto de España. Hemos dicho muchas veces, también, que esa patriótica labor requiere mutuo esfuerzo. Porque mucho pueden hacer los catalanes para llevarla a término feliz: mucho, asimismo, puede y debe hacerse desde la Corte. Lo primero, distinguir entre unión espiritual y asimilación. Nosotros anhelamos la estrecha unión de Cataluña con el resto de España; pero decimos *Cataluña*, tal cual es, con su definida personalidad regional, que nosotros quisiéramos ver destacada y vigorosa, en la misma medida que la de cada una de las regiones españolas.

Síntomas de evolución

Es sumamente interesante en estos momentos el panorama que ofrece la política en Inglaterra. En el Congreso del partido conservador, que se acaba de celebrar en Scarborough, se ha votado una proposición de reforma de la ley que rige las Trade Unions en un sentido francamente restrictivo de las libertades sindicales.

Es muy significativo que tal propuesta haya sido votada por el propio jefe del Gobierno, sobre todo si se recuerda que míster Baldwin se opuso en el Parlamento a la toma en consideración de una reforma idéntica en el fondo, presentada en la Cámara por el diputado conservador míster Macquisten.

Por otro lado, en el Congreso laborista, que ahora está reunido en Margate, se manifiesta la aguda crisis del partido obrero. La fracción exaltada defiende con terrible apasionamiento los mayores radicalismos. La angustiosa situación a que han venido a parar los huelguistas acentúa la discordia y aviva las pasiones. No están en mayoría los elementos radicales dentro del laborismo. Sin embargo, han podido reunirse 349.000 votos favorables a la admisión de los comunistas en el partido. Frente a estos bolcheviques o bolchevizantes se manifiesta la tendencia moderada de los jefes responsables. Y no deja de sorprender la valentía de sus declaraciones pacificadoras. «Condenamos el militarismo en los asuntos internacionales—ha dicho el presidente del Congreso, Robert Williams—, y debemos rechazar igualmente el imperio de la fuerza en la vida del trabajo.»

Síntomas son éstos de que se están incubando en Inglaterra cambios importantes en la política social. Debe añadirse para completar el cuadro de la política inglesa, la tendencia, muy acusada estos mismos días, hacia una modificación constitucional que significaría un retroceso en la evolución política que culminó en el «Parliament Act» de 1911; es decir, igualar las facultades de las Cámaras de los Lores y de los Comunes, cercenando las que actualmente ejerce la segunda y ampliando las de la primera. Asunto es éste de singular importancia, que merece atención más detenida.

¿Cuál será el resultado de la efervescencia política que hoy se produce en Inglaterra? Difícil es preverlo. Importa, sin embargo, salir al paso de fáciles optimismos. Aun cuando la legislación obrera y la constitución política se orientaran en un sentido beneficioso para los derechos de la sociedad y la causa del orden, no por eso el peligro socialista habría desaparecido en Inglaterra. Las ideas socialistas y comunistas han dañado mucho más de lo que se cree el organismo social en Inglaterra y en todo el continente, no sólo en lo que respecta a lo económico —propiedad, trabajo—, sino y en tan grande medida en la esfera de la moralidad así individual como familiar.

Es oportuno advertir además cuán grandemente se engaña quien entienda que el socialismo deja de ser peligroso al suavizar algunos estridores y acomodarse a la realidad. No desaparece por eso el grupo belicoso, enemigo jurado de la sociedad presente: simplemente se desgajan del socialismo tales elementos para engrosar las huestes comunistas. A la vez, ese socialismo menos agresivo, gubernamental y contemporizador, se infiltra más fácilmente en la sociedad y en las leyes. Lo qué, en verdad, no significa un triunfo de la causa del orden.

En cualquier caso, es interesante y provechoso observar el curso de las ideas, que indicado queda, y sobre ello llamamos la atención de nuestro público.

INDICE - RESUMEN

La «cuestión romana» en la Prensa, por Manuel Graña ..... Pág. 3
¡Buena nos espera! («Carpe diem»), por Carlos Luis de Cuenca ..... Pág. 3
Chinitas, por «Viesmo» ..... Pág. 3
Paliques femeninos (Epistolario), por el «Amigo Teddy» ..... Pág. 4
Crónica de sociedad, por el «Abate Faria» ..... Pág. 4
Noticias ..... Pág. 4
Deportes ..... Pág. 4
Cotizaciones de Bolsa ..... Pág. 5
El secreto de Miguy (folletín), por Pierre Perrault ..... Pág. 6

MADRID.—Hoy habrá Consejo en Palacio; por la noche saldrán para Barcelona los Reyes y el jefe del Gobierno **(página 2)**.—El día 21 se reunirá el pleno municipal para tratar del convenio con la Compañía de tranvías.—Una Comisión de concejales asistirá al Congreso Eucarístico de Toledo.—Se coloca la primera piedra del Hospicio Provincial **(página 4)**.—Clausura de la Conferencia naranjera; un discurso de Primo de Rivera **(página 5)**.

PROVINCIAS.—Terminan las deliberaciones técnicas del Congreso de transportes en Barcelona.—Las fiestas del Pilar en Zaragoza.—Se constituirá una Federación de Estudiantes Católicos en Granada.—Se pide la pronta construcción del ferrocarril Córdoba-Puertollano **(página 2)**.

EXTRANJERO.—Los mineros de Leicester acuerdan volver al trabajo.—El día 4 se abren las Cámaras en Francia.—Chamberlain advierte a Krassin la necesidad de cesar la propaganda si se quiere negociar.—La Dieta prusiana aprueba por gran mayoría el acuerdo con los Hohenzollern **(páginas 1 y 2)**.

EL TIEMPO (Datos del Servicio Meteológico Oficial).—Tiempo probable para hoy: toda España, buen tiempo. La temperatura máxima del martes fué de 31 grados en Sevilla y la mínima de ayer ha sido de cinco grados en Palencia. En Madrid la máxima del martes fué de 22,6 y la mínima de ayer ha sido de 13.

Se negocia un pacto rusoestoniano

—o—

«Mientras continúe la propaganda, no podrán mejorar las relaciones anglorrusas»

—o—

Una advertencia de Chamberlain a Krassin

—o—

KAUEN, 13.—Las negociaciones para un pacto de seguridad entre Estonia y Rusia han empezado hoy en Reval.

Sin embargo, la Prensa de Moscú dice que Polonia está preparando una Conferencia secreta de los Estados bálticos para negociar un pacto de seguridad entre ellos.—*E. D.*

KRASSIN Y CHAMBRLAIN

LONDRES, 13.—El representante de los soviets en esta capital, Krassin, en la entrevista que tuvo el lunes con Chamberlain en el ministerio de Negocios Extranjeros no hizo ninguna proposición nueva, sino que se limitó a exponer el estado actual de las relaciones anglorrusas y a plantear al final la cuestión del crédito que necesita y solicita el Gobierno de los soviets para poder desarrollar la industria.

Chamberlain hizo observar a su interlocutor que antes de pensar en mejora alguna de las relaciones entre ambos países es preciso que cese por completo la propaganda subversiva que están haciendo los soviets en la Gran Bretaña, añadiendo que el crédito solicitado por el Gobierno de los soviets queda subordinado a la liquidación de la deuda de Rusia con la Gran Bretaña y al levantamiento de la confiscación de los bienes y propiedades británicas en Rusia.

La *Agencia Reuter*, dice que el ministro de negocios extranjeros, en la entrevista que celebró el lunes con el representante de los soviets, Krassin insistió repetida y principalmente acerca de la necesidad imprescindible de que termine la propaganda suversiva efectuada por los soviets en la Gran Bretaña.

EL TRATADO ITALORRUMANO

PRAGA, 13.—El periódico *Tribuna*, hace resaltar con satisfacción la gran importancia que reviste, desde el punto de vista de la política centroeuropea el convenio italorumano, convenio que viene a completar la política de buena inteligencia entre Italia y los Estados de la pequeña Entente y a confirmar, por otra parte, la política pacifista de la Sociedad de Naciones que es también la de Benes. Parece ser que la política del «pequeño Locarno», ha convencido a Italia de la inutilidad de ofrecer su protección a uno u otro de los pequeños Estados, y que sólo un desenvolvimiento de la formación económica y política centroeurpea puede asegurar la paz.

Termina la parte técnica del Congreso de Transportes

—o—

Los Reyes llegarán mañana a la ciudad condal

—o—

BARCELONA, 13.—Hoy han terminado las deliberaciones de carácter técnico del Congreso Internacional de Transportes.

Los congresistas fueron obsequiados hoy en Les Planas con un banquete ofrecido por la Compañía de Ferrocarriles de Cataluña.

Después marcharon a Tarrasa para visitar la Escuela Industrial y otros edificios notables de la ciudad. Por la noche han asistido al banquete con que el Ayuntamiento de Barcelona ha querido agasajarles en el Hotel Ritz.

Ofreció el banquete el alcalde, siendo contestado por el presidente del Congreso, señor Lancker.

Mañana harán los congresistas una excursión a Montserrat.

Los Reyes llegarán el viernes

BARCELONA, 13.—El gobernador civil, general Milans del Bosch, ha dicho esta noche a los periodistas que sus majestades los Reyes llegarán a Barcelona el viernes, a las diez y treinta y cinco de la mañana, por el apeadero del paseo de Gracia y en tren especial. Añadió que las tropas cubrirían la carera y que después desfilarán ante los Soberanos, que ocuparán una tribuna instalada al efecto.

Con motivo del viaje de los Soberanos han sido muchas las personas que han acudido a Capitanía general para visitar al general Barrera y ofrecérsele, informándose al propio tiempo de las circunstancias de hora y lugar de la llegada de los Monarcas, con objeto de acudir a recibirles. Con el general Barrera conferenciaron también las autoridades.

* * *

BARCELONA, 13.—En el expreso de Madrid llegó el ministro de Trabajo, don Eduardo Aunós, que fué recibido en el apeadero de Gracia por las autoridades, familiares y muchos amigos.

La Asamblea de Congregaciones Marianas

BARCELONA, 13.—Ha llegado a Tortosa para asistis a la Asamblea de Congregaciones Marianas que se celebra en aquella ciudad, el Cardenal Arzobispo de Tarragona, doctor Vidal y Barraquer.

La Medalla Militar a un suboficial de Regulares

—o—

A la imposición asiste la reina Cristina

—o—

SAN SEBASTIAN, 13.— Al mediodía se celebró en el paseo de la República Argentina la imposición de la Medalla Militar al suboficial de Regulares don Ignacio Cabaza, cinco veces herido en Africa. Formaron todas las fuerzas de la guarnición, asistiendo su majestad la reina doña María Cristina con su augusto hermano el archiduque Eugenio de Austria, a quienes acompañaban la condesa de Fontanar, el duque de Sotomayor y el doctor Alabern. Al lado de la tribuna regia se habían instalado otras, en las que tomaron asiento las autoridades, el Cuerpo consular, los heridos en la campaña hispanizados en San Sebastián, con las damas enfermeras que los cuidan, y los invitados.

El general Mantilla leyó la real orden de concesión de la Medalla y acto seguido el capitán general le impuso las insignias en el pecho, estrechándole la mano después. Luego desfilaron ante el condecorado las fuerzas que habían formado.

La Reina llamó a la tribuna al suboficial Cabaza, felicitándole efusivamente y conversando con él un buen rato.

Al retirarse la Soberana y al hacerse la dislocación de fuerzas para que las tropas regresaran a los cuarteles, se dieron calurosos vivas a España, a los Reyes y al Ejército.

Quiosco de EL DEBATE

—o—

(CALLE DE ALCALA, FRENTE CALATRAVAS

Se aprueba el acuerdo con los Hohenzollern

—o—

El ex Káiser ha declarado que no piensa volver a Alemania

—o—

BERLIN, 12.—La dieta prusiana ha aprobado por una gran mayoría de votos el acuerdo entre el Estado prusiano y la casa Hohenzollern.

En el transcurso de los debates, el ponente manifestó que el representante del ex Káiser había declarado en nombre suyo que Guillermo II no hará jamás uso de su derecho a habitar el castillo de Homburg.

Ya ayer había aprobado por 214 votos contra 35 y 96 abstenciones el párrafo primero del proyecto de ley concerniente al acuerdo entre el Estado prusiano y la familia Hohenzollern.

La sesión fué tumultuosa en extremo, llegando a las manos varios diputados en diversas ocasiones. El presidente se vió obligado a suspender la sesión hasta tres veces y a ordenar la expulsión de algunos diputados comunistas.

* * *

BERLIN, 13.—Según manifiesta el periódico *Gaceta de Voss*, no han satisfecho del todo las explicaciones dadas en la Cámara prusiana acerca de la vuelta eventual del ex kaiser a Alemania.

El acuerdo con los Hoenzollern —agrega el citado periódico—, debe ser completado por una ley de imperio que dé las suficientes garantías para que la paz interior y el porvenir político de Alemania no corran el menor peligro, a causa de la ambición o de la falta de tacto del ex kaiser.

Termina diciendo el periódico, que el gobierno debe hacer todo lo necesario en ese sentido.

EL «TIMES» Y LA DIMISION DE SEECKT

LONDRES, 13.—Comentando los recientes acontecimientos políticos ocurridos en Alemania y que han tenido por consecuencia la dimisión del comandante de la Reichswehr, general Von Seeckt, dice el *Times*, que no podrá llegarse a una verdadera aproximación entre el Reich y las grandes potencias europeas, ni podrá tampoco haber una exacta interpretación del espíritu de Locarno, en tanto exista en Alemania una influencia, más o menos decisiva del elemento monárquico.

EL EX KAISER NO VUELVE

NAUEN, 13.—La esposa del ex Káiser ha declarado a un periodista norteamericano que la cláusula del acuerdo con los Hohenzollern concediendo el castillo de Homburg como residencia para el ex emperador no tiene ninguna importancia práctica, porque Guillermo II no piensa volver a vivir en Alemania.—*E. D.*

UN PROCESO DE ESPIONAJE

BERLIN, 13.—Ante el Tribunal Supremo bávaro han comparecido un químico alemán, Richard Becker, y su esposa Ella, acusados de haber facilitado secretos militares a las autoridades francesas de ocupación. La vista se ha celebrado a puerta cerrada, habiendo sido condenado Becker a siete años de reclusión y a diez años de pérdida de sus derechos civiles. Su esposa ha sido condenada a dos años y tres meses de reclusión.

GRAN TALLER DE PELETERIA

Confección de abrigos y reforma en toda clase de piel. Precios económicos.

R. SANTONJA, Arenal, 4, Madrid

Las fiestas del Pilar

—o—

Ayer se celebraron el Rosario general, presidido por las autoridades y la primera corrida de feria

—o—

ZARAGOZA, 13.—Esta tarde se ha verificado con gran brillantez el rosario general, siendo presidido por el capitán general, señor Perales Vallejo, que ostentaba la representación del Rey. En la presidencia, con las demás autoridades, figuraba el ministro de Gracia y Justicia, don Galo Ponte. El capitán general quiso cederle la presidencia, pero el ministro se negó a aceptarla, porque no era legal, ya que aquél tenía la representación de su majestad.

El acto resultó muy concurrido y ordenado.

El ministro de Gracia y Justicia visitó esta mañana al Arzobispo, y después se trasladó al Ayuntamiento para ver al alcalde. En ausencia de éste, don Galo fué recibido por el concejal señor Vallejo, el secretario de la Corporación y el particular del alcalde.

Los toros

ZARAGOZA, 13.—Con una tarde espléndida y lleno rebosante celebróse hoy la primera corrida de feria, lidiándose ocho toros de Concha y Sierra por las cuadrillas de Márquez, Lalanda (Marcial), Villalta y Niño de la Palma.

Márquez hizo una faena breve a su primero, despachándolo de una estocada delantera. Al quinto, después de trastearlo malamente, le pinchó varias veces, dando lugar a que sonara un aviso. Se le obsequió con una bronca regular.

Marcial Lalanda mató al segundo de una estocada atravesada y tendida y al sexto de un pinchazo y una estocada, de cualquier manera. También hubo bronca.

Villalta estuvo mejor con su primero que con el otro, pero ninguna de ambas faenas fué notable.

El mejor de todos fué el Niño de la Palma, haciéndose aplaudir mucho al torear de capa.

La fiesta del Maestro

ZARAGOZA, 13.—Hoy se ha celebrado la Fiesta del Maestro, trasladada a esta fecha para que formase parte de las del Pilar. El acto se verificó en el Grupo Escolar «Gascón y Marín» y fué presidido por las autoridades.

Han pronunciado discursos don Tomás Alvira, en nombre de los maestros; don Luis del Valle, por los padres de familia; el doctor Oliver, por la Junta de primera enseñanza; el doctor Borobio, por la Universidad; el señor Jiménez, en representación del Arzobispo; el alcalde de Zaragoza y el capitán general, que cerró el acto inaugurando una magnífica Exposición de labores.

Los estudiantes católicos

—o—

Se constituirá una nueva Federación en Granada

—o—

GRANADA, 13.—De Sevilla llegaron el presidente de la Confederación de Estudiantes católicos de España don Joaquín Espinosa y el vocal de la Junta Suprema señor Ramos, quienes visitaron al Cardenal Arzobispo doctor Casanova Marzol, para informarle de los trabajos que la Confederación viene realizando, para consumar en Granada una Federación de Estudiantes católicos.

El Cardenal les dió su bendición, alentándoles en su obra y formulando votos por que las gestiones se vean coronadas por el éxito más completo.

Se activan los preparativos para la Asamblea anual de la Confederación, que este año se reunirá en esta capital del 31 de octubre al 3 de noviembre.

DISTINCION MERECIDA, por K-HITO

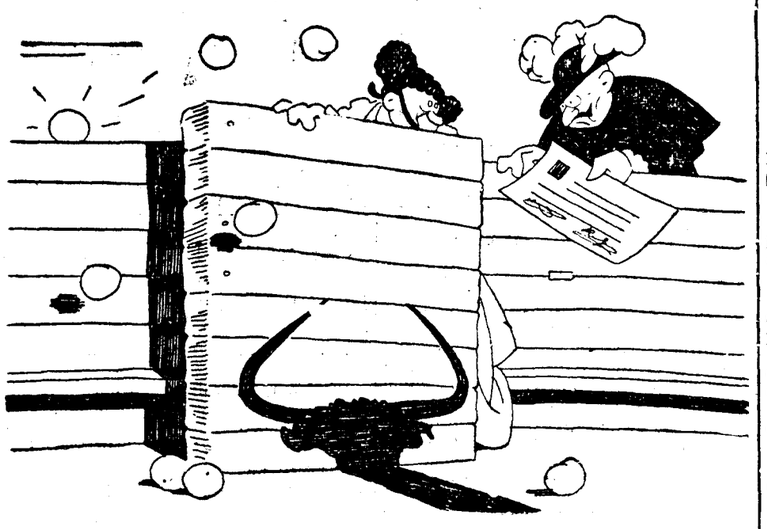

—¿Qué e ezo?
—El título de socio protector de la Conferencia Naranjera.

Por el ferrocarril de Córdoba a Puertollano

—o—

Acortará la distancia entre Madrid y Sevilla en 98 kilómetros

—o—

SEVILLA, 13.—La Comisión permanente del Ayuntamiento ha acordado adherirse a la petición de la Cámara de Comercio de Córdoba para que el Gobierno saque cuanto antes a subasta la construcción del ferrocarril de Córdoba a Puertollano, que acortaría la distancia entre Madrid y Sevilla en 98 kilómetros.

El matadero rural de Porriño

—o—

Se activan las obras

—o—

VIGO, 13.—Dicen de Porriño que el contratista de las obras del Matadero rural, que hace poco comenzó a construirse, está imprimiendo gran actividad a los trabajos, en los que intervienen gran número de braceros.

En breve plazo se inaugurarán también las obras de la carretera que dará acceso al edificio.

La campaña ballenera en Galicia

—o—

En lo que va de año se pescaron más de 400 cetáceos

—o—

VIGO, 13.—La campaña ballenera, que por este año está tocando a su fin en estas costas, ha sido una de las más, si no la más fructuosa de las realizadas desde que se estableció en Vigo esta importante industria. A fines del mes de septiembre pasaban de 400 las ballenas pescadas en lo que va de año, cuyos despojos fueron almacenados en las bodegas de la factoría flotante Rey Alfonso, donde, después de manipulados, quedarán convertidos en aceite, grasas y guano, productos industriales que representan un valor de muchos miles de pesetas.

* * *

VIGO, 13.—La Junta de la Caja de Ahorros municipal ha acordado conceder varios premios a los niños de las escuelas públicas que hayan demostrado mayor constancia en las imposiciones.

no agrieta las manos.

Lava suavemente sin que apenas haya que restregar. Deja la ropa muy blanca, con olor a limpia y bien conservada.

Es el jabón puro y espumoso que la conviene a usted. Dos pastillas de La Cibeles duran lo que tres de las otras.

Precios para toda España:

Blanco, 0,95 : : Verdoso, 0,80

El impuesto de Consumos a cargo del comprador.

Recomendamos a las señoras el jabón en escamas KOPOS, para lavar las prendas más delicadas que no deban restregarse ni retorcerse.

GAL. - MADRID

Hoy Consejo en Palacio

—o—

Los ministros se reunirán probablemente en Barcelona durante la estancia del Rey

—o—

Hoy Consejo en Palacio

A las diez y media de la mañana se celebrará hoy Consejo en Palacio, bajo la presidencia del Rey.

Presentación de cartas credenciales

Después del Consejo presentará a su majestad las cartas credenciales el embajador de Portugal, señor Mello Barreto.

El presidente con los Reyes a Barcelona

En tren especial marcharán esta noche a Barcelona los Reyes y las Infantas, acompañados por el presidente del Consejo.

Los ministros coincidirán, probablemente, en días venideros en la Ciudad Condal, para celebrar Consejo.

Será ésta la primera reunión ministerial que se celebre en Barcelona.

Despacho y visitas

A su regreso de Valdelatas, el presidente recibió a los diputados provinciales de las Vascongadas y al señor García Vidal, presidente de la Unión Patriótica de Barcelona.

A las seis de la tarde fué visitado por el gobernador civil de Sevilla, señor Cruz Conde.

También despachó el presidente con el jefe de la secretaría auxiliar, teniente coronel Almagro, y el secretario auxiliar, señor Castillo.

Por último, recibió la visita de una Comisión de Albacete.

El presidente estudia varios expedientes

El marqués de Estella se excusó de asistir al banquete de los naranjeros, «en atención, dijo, a que tengo que examinar más de diez expedientes, que tengo sobre mi mesa».

A Bilbao en noviembre

El presidente ha prometido ir a Bilbao en la segunda quincena de noviembre y permanecer allí tres días para asistir a diversos actos de interés local y provincial.

Regresa a Roma el conde de la Viñaza

En el sudexpreso de Hendaya marchó, a las nueve de la noche el embajador en Roma, conde de la Viñaza.

Por encontrarse el señor Yanguas a la misma hora despachando con el presidente no pudo acudir personalmente, y delegó en el jefe del gabinete diplomático del ministerio, señor Ramírez de Montesino.

Estaban también en la estación del Norte el secretario general del ministerio, señor Espinosa de los Monteros; el agregado militar de la Embajada de Italia, coronel Marsengo, y el secretario diplomático del presidente, don José Linares Rivas.

Entrevista con el ministro de Estado

Con el señor Yanguas despachó el jefe del Gobierno, de ocho y media a las nueve de la noche.

El concierto económico con las Vascongadas

A las cinco de la tarde celebraron ayer una nueva reunión plenaria los representantes de las Diputaciones vascas y los del Estado.

El cambio de impresiones versó acerca de los impuestos de transportes, gas y alumbrado.

Hoy entregarán los diputados vascos una nota acerca del impuesto de utilidades, cuyo examen se ampliará probablemente en la sesión de mañana.

Los comisionados vascos visitaron a primera hora de la tarde al presidente para cumplimentarle.

El señor Yanguas en la Embajada de Cuba

El ministro de Estado cenó anoche en la Embajada de Cuba.

El ministro de Marina a Cádiz

El vicealmirante don Honorio Cornejo marchará esta noche a Cádiz.

El régimen de propiedad de la tierra

Ha terminado la información abierta por reales órdenes del ministerio de Trabajo ante la Junta Central de Acción Social Agraria acerca del régimen de la propiedad de la tierra laborable y sobre los sistemas de arrendamientos.

En general, ha constituído un verdadero éxito, más que por el número de los informes recibidos, por la calidad de ellos y por el interés que ofrecen sus aportaciones para el estudio de las reformas que se proyectan.

Los informes recibidos han sido más de ciento; de ellos, solamente cinco orales. Entre las entidades significadas que han concurrido, figuran el Banco Hipotecario de España, la Asociación General de Ganaderos, Asociación de Agricultores de España, Unión General de Trabajadores, Instituto Agrícola Catalán de San Isidro, Liga de Campesinos, Sociedad de Estudios Económicos de Barcelona, Colegio Notarial de la Coruña, Unión de la Nobleza Valenciana, Asociación de Censatarios de Barcelona, Federación Levantina de Agricultores, Asociación de Geómetras, Asociación de Labradores de Zaragoza, algunas Cámaras Agrícolas, Sindicatos, etcétera.

Según una de las clasificaciones hechas, han concurrido a la información los elementos siguientes: propietarios, 23; arrendatarios, colonos y censatarios, cinco; Asociaciones agrícolas y ganaderas, cuatro; Cámaras agrícolas, ocho; Sindicatos y Federaciones, 11; Ayuntamientos, tres; Consejos provinciales de Fomento, tres; ingenieros agrónomos, ayudantes y otros elementos técnicos, ocho; entidades jurídicas, ocho; sacerdotes y maestros, seis; sin clasificación, 22.

Obreros de Pontevedra en libertad

Nota oficiosa.—«El ministro de la Gobernación, a petición del gobernador civil de Pontevedra, ha acordado la libertad de la Junta directiva de canteros y albañiles del Comité de la Federación local de Vigo, detenidos en esta Corte.»

Fiesta onomástica de dos ministros

Ayer celebraron su fiesta onomástica el señor Aunós, que se encuentra en Barcelona, y el señor Callejo.

Delegado español

Hoy sale con dirección a Berna el competente jefe del Registro de la Propiedad Industrial, don Fernando Cabello Lapiedra, que asistirá como delegado de España a la reunión de la Comisión permanente de la Unión Internacional para la Protección de la Propiedad Industrial.

El embajador de Italia

Con el ministro de Estado se entrevistó ayer el embajador de Italia.

—Entre el ministro de Relaciones Exteriores de Colombia y el señor Yanguas se han cruzado cablegramas muy afectuosos con motivo de la Fiesta de la Raza.

El señor Palacios, embajador de España en Bruselas, ha comunicado a nuestro ministro de Estado que el día 12 se celebró en el hotel Astor, donde se hospeda, una recepción seguida de baile, a la que asistieron los diplomáticos y cónsules de los países iberoamericanos.

La Universidad de Roma y Primo de Rivera

Con motivo de la ceremonia celebrada en Salamanca para investir doctor «honoris causa» al general Primo de Rivera, el rector de la Universidad de Roma dirigió el siguiente mensaje.

«Universidad de Roma.—Excelentísimo señor rector de la Universidad de Salamanca.

Muy ilustre señor: He recibido el grato mensaje con el cual su excelencia me comunica la próxima solemne ceremonia de conferir el laureado título de doctor «honoris causa» otorgado por esa Universidad al general Primo de Rivera, marqués de Estella. En tal circunstancia, reciba la insigne Universidad de Salamanca, glorioso faro de la civilización en los siglos, mi personal adhesión y la de todo el Cuerpo académico de esta Universidad. Su excelencia el general Primo de Rivera ha dejado en Roma tan grato recuerdo, que la Universidad de la capital no puede menos de aplaudir el justo reconocimiento que de sus excepcionales méritos ha hecho ese insigne centro de estudios. Y yo mismo, que he tenido el alto honor de conversar con el general, envío mi aplauso más entusiasta, sintiendo que no me sea posible intervenir personalmente en la ceremonia del primero de octubre.

Permítame su excelencia que en esta ocasión yo exprese mis sentimientos más fervientes de que por muchos años conserve la nación hermana al ilustre estadista que con tan sabia mano y tan noble entendimiento rige su suerte, y que formule asimismo el augurio de que los lazos que unen a los dos países—recientemente reafirmados por la sabia política de nuestros gobernantes—sean cada vez más íntimos, para la prosperidad de los dos pueblos latinos y por la paz del mundo.

Con particular afecto. — El rector *Del Vechio.*

Roma, septiembre de 1926.»

* * *

Como contestación a este mensaje el general Primo de Rivera ha dirigido al rector de dicha Universidad el siguiente telegrama:

«Madrid, 5 de octubre de 1926.

El presidente del Consejo de ministros al profesor Giorgio del Vechio, rector de la Universidad.—Roma.

Con verdadera satisfacción he oído leer en la gran biblioteca de la Universidad de Salamanca, en solemne reunión de representantes de la alta cultura española, el magnífico y cariñoso mensaje en que vuestra excelencia expresa para España, su Doctorado y Universidades, y para mí mismo, conceptos que me emocionan, por proceder de tan alta autoridad científica en la Filosofía del Derecho, del gran país, que tantos lazos de afecto y semejanza tiene con España. Reciba cordialísimo saludo.—*General Primo de Rivera.*»

Distinción a un jefe español en la zona francesa

—o—

En mayo funcionará el ferrocarril Tánger-Fez

—o—

(COMUNICADO DE ANOCHE)

Sin novedad en la zona del Protectorado.

DISTINCION A UN JEFE DE ESTADO MAYOR

En la Dirección de Marruecos y Colonias facilitaron la siguiente nota:

«Con ocasión de una fiesta militar celebrada recientemente en Rabat, han sido condecorados distintos jefes y oficiales del Ejército francés por los méritos contraídos en la campaña última, y entre ellos ha recibido la cruz de guerra con palma el comandante de Estado Mayor de nuestro Ejército don José Ungría Giménez, que ha prestado servicios como agente de enlace en el cuartel general del general Boichut, comandante en jefe de las tropas de la república en Marruecos.

En la citación que se refiere al comandante Ungría, publicada en la orden del Ejército, se consigna que este jefe no ha cesado de desplegar en su misión cualidades muy notables de actividad, tacto e inteligencia, que unidas a sus pasados servicios, le acreditan como oficial de excepcional valor.»

EL FERROCARRIL TANGER-FEZ

En breve quedará terminado el tendido del ferrocarril Tánger-Fez.

Empezará pronto a funcionar un tren especial y en mayo el servicio ordinario.

FELICITACIONES A JORDANA

El Centro Comercial Hispanomarroquí dirigió desde Barcelona una felicitación al general Jordana por sus proyectos de colonización en la zona de Protectorado de Marruecos.

EL PLAN DE OBRAS PUBLICAS EN GUINEA

El director de Marruecos y Colonias conferenció ayer extensamente con el jefe de Obras públicas de la Guinea española, dando le instrucciones para el desarrollo del plan a seguir. Dicho asesor parte para su destino en el próximo correo.

ESPAÑOL ASESINADO EN TANGER

TANGER, 13.—En las inmediaciones de la ciudad, ha sido hallado el cadáver de un súbdito español, recientemente licenciado del tercio, procedente de Ceuta.

Se ha abierto una información para establecer la verdadera identicidad del muerto y conocer la causa del crimen.

LA SUERTE DE VARAS

—o—

Reunión de la Comisión encargada de aminorar el riesgo de los caballos

—o—

En la Dirección general de Seguridad tuvieron anoche la siguiente reunión:

«En la reunión celebrada en la tarde de hoy por la Comisión nombrada para estudiar la forma de aminorar el riesgo a que son sometidos los caballos en las corridas de toros, se tomaron por unanimidad los acuerdos siguientes:

Primero. Ensayar el nuevo modelo de picas (número 2 A) presentado por la Sociedad de Picadores.

Segundo. Que sobre los sitios últimamente señalados para los picadores se coloquen dos o tres tablones más hacia los chiqueros; y

Tercero. Que el representante de la mencionada Sociedad de Picadores presente un modelo de cincha, que dice da buenos resultados en algunas de las plazas del Norte de España, al objeto de ensayarla en en ésta de Madrid, a los efectos de los fines de esta Comisión.

Todos estos acuerdos obedecen al deseo de la referida Comisión de estudiar cuantos medios se crean lógicos para su cometido antes de resolver en definitiva.»

Camioneta lanzada contra una tienda

—o—

En la calle de los Tres Peces se espantaron las mulas del carro que conducía Vicente García Bautista, y el vehículo fué a empujar a la camioneta 10.872. Esta, que se hallaba parada, se puso en movimiento, yendo a chocar contra el escaparate del establecimiento sito en el 32, propiedad de Pablo Ruiz Rodríguez, causando grandes daños en el mismo.

El chófer, conductor de la camioneta, Segundo Rodríguez García, se hallaba dentro de ella, no pudiendo evitar lo ocurrido por la rapidez con que se desarrolló el suceso.

La "cuestión romana" en la Prensa

—o—

Por los telegramas de estos días, ya el lector se ha enterado de que la llamada «cuestión romana» anda de nuevo por las columnas de los periódicos italianos; y si hemos de decir lo que sentimos, nos parece que aun, «sin haber cambiado substancialmente», ha entrado en una fase interesante. Por de pronto, el fascismo se daría por muy satisfecho en realizar «el gran hecho histórico» de reconciliar jurídicamente el Estado italiano con la Iglesia, dentro de las líneas generales de su política. Para el fascismo la intangibilidad de la famosa «ley de Garantías» es ya uno de tantos mitos desaparecidos; su contenido jurídico lo considera a todas luces insuficiente. Esto equivale a decir que fué injusta y que es preciso reformarla. Mejor diría, suprimirla.

La reforma, claro está, no es fácil de determinar en el doctrinarismo fascista; menos aún en la práctica, dado el estado a que la han traído los Gobiernos dominados por las sectas. Todavía pudiera el fascismo establecer relaciones normales entre la Iglesia y el Estado, desde un punto de vista puramente político; pero la Iglesia tiene otra clase de relaciones con Dios, que son su ley intrínseca, y estas relaciones no puede entenderlas el fascismo, que profesa acerca de Dios y del derecho divino de la Iglesia, ideas poco católicas. Ahí está la verdadera dificultad: la incomprensión por parte de los poderes políticos de esta ley interna de la Iglesia, que la constituye en una categoría muy distinta de las potencias humanas que pretenden tratarla de tú a tú.

La discusión actual ha tomado pie de la posesión de los palacios pontificios que la «ley de Garantías» deja «disfrutar» a la Santa Sede. A algún periodista no se le ha ocurrido sino que el Estado italiano «se los alquile» al Romano Pontífice. Esta proposición envuelve tantas enormidades, que los hombres más sensatos del fascismo han debido protestar; y un periódico como «Il Secolo» ha llamado por su nombre al inconsciente que reduce la cuestión romana «a un simple contrato de alquiler».

Sin embargo, la discusión del alquiler se ha elevado, como tenía que ser, y hemos visto con satisfacción que no obstante lo delicado y complejo del problema, se ha manifestado un deseo y una opinión entre periódicos católicos y fascistas, que inducen a creer que en los espíritus se hace camino la ansiada solución. Tanto el «Osservatore» como «Il Popolo d'Italia», órgano éste del Gobierno fascista y aquél de la Santa Sede, han llegado a la conclusión de que la solución de la «cuestión romana» sería un grande y beneficioso acontecimiento, tanto para la Iglesia como para Italia. Dado el tono de la polémica y el sentido de estas afirmaciones públicas, todo deja creer que la histórica «cuestión» se enfoca desde puntos de vista muy distintos de antes. No es que se haya presentado ninguna solución nueva; pero se entrevé la viabilidad de alguna y hay un espíritu de concordia por parte de la opinión nacionalista, que induce a los mejores auspicios. No tendría nada de extraño que el «duce», con su decisión habitual, hiciese otro gesto histórico, pasando la esponja sobre el pasado. «Hemos de ver, dice «Il Popolo d'Italia», si la nación y la Iglesia romana pueden encontrar, libres de presiones laicas de políticas extranjeras, una fórmula leal de concordato que sane el antiguo desdidio, para fundir juntamente, como han hecho otros pueblos, fuerzas recíprocas complementarias, que armonicen la vida colectiva en una atmósfera superior de civilización, progreso y poder.»

Un poco nebuloso es todo esto. La idea de una institución divina no aparece por ninguna parte; el carácter internacional de la Iglesia, el interés de los católicos de las demás naciones no se tiene en cuenta para nada; todo se supedita al progreso y poder de la nación italiana. Que ésta ganaría enormemente con ese «concordato», nadie lo duda; pero la libertad y la independencia de la Iglesia tienen fines más elevados. Sus buenas relaciones con el Gobierno italiano interesan más a éste que a ella; puede entrar en las miras de un genial político, pero la política de ella está por encima de todas las políticas y tiene un destino eterno superior a la grandeza de todas las naciones, aunque no incompatible con ella. Esto es lo que no han querido comprender los Césares y dictadores, que unas veces la han acosado con su espada y otras le han ofrecido parte de su púrpura. «Guarda tu púrpura, César; mañana te enterrarán con ella», ha dicho siempre ante tales ofrecimientos.

Nosotros deseamos también que los católicos italianos acaben de una vez con esa inquietud entre el deber de la Patria y el deber de la Iglesia. Saludamos con alegría todo indicio de reconciliación entre el Estado y la Iglesia, de libertad e independencia para el poder soberano del Vicario de Cristo. Puesta la «cuestión» en el terreno actual, sólo nos resta esperar lo que diga el Papa, deseando poder cantar cuanto antes el himno de su libertad.

Manuel GRAÑA

Presentación de credenciales en el Vaticano

—o—

El nuevo embajador del Perú

—o—

(SERVICIO ESPECIAL DE EL DEBATE)

ROMA, 13.—El nuevo embajador del Perú, señor Romero, acompañado del ministro Reyboza y de los consejeros de la embajada, presentó hoy sus credenciales al Pontífice, cambiándose discursos cordialísimos. Después de la ceremonia, el embajador fué recibido en audiencia privada por el Papa y por el cardenal secretario de Estado; por último, el diplomático peruano, visitó la basílica de San Pedro.

Su Santidad ha recibido hoy al padre Aurelio Marrotta, custodio de Tierra Santa.—*Daffina.*

LA CUESTION ROMANA

ROMA, 13.—El marqués de Felich, camarero de capa y espada, que ha sido frecuentemente el portavoz en la Prensa del Vaticano, afirma en un artículo, que reproduce toda la Prensa católica, «que la cuestión romana está ya madura, y que la ley de garantía ha llegado a su vencimiento».

El artículo termina con estas simbólicas palabras: «Ahora es el hijo el que debe volver al padre, que le espera desde hace tanto tiempo.»—(*Agencia Radio*).

EL ARZOBISPO DE BUENOS AIRES

BUENO AIRES, 13.—Ha salido para Santa Fe el Arzobispo de Buenos Aires, monseñor Bottaro.

Monseñor Bottaro ha desmentido los rumores que habían circulado respecto a una supuesta renuncia a dicha candidatura, posterior a la aceptación.

EL NUNCIO EN LA ARGENTINA

BUENOS AIRES, 13.—El Gobierno argentino ha declarado que monseñor Felipe Cortesi es persona grata para el cargo de Nuncio apostólico.

Cuatro cruceros de 10.000 toneladas para el Japón

—o—

TOKIO, 13.—El ministerio de Hacienda hace objecciones al programa naval del almirantazgo, porque se incluye en él la construcción de cuatro nuevos cruceros de 10.000 toneladas cada uno para sustituir a cuatro cruceros ligeros, de los cuales tres, de 4.950 toneladas—el *Hirato*, el *Yahagi* y el *Chikuma*—, fueron botados en 1911 y el cuarto—el *Tatsuta*—, de 3.500, en 1918.

El almirantazgo contesta que es absurdo reemplazar estrictamente toneladas con toneladas, porque «los cruceros anticuados en una Marina moderna deben ser sustituídos con buques de 10.000 toneladas, por lo menos».

EXPRINTER MAYOR, 4 MADRID
NOCHE DE NAVIDAD EN BELEN
Salida, 4 de diciembre
Programa e informes gratuitos

MATRIMONIO DE PRINCIPES

La boda del príncipe Leopoldo, heredero de Bélgica, y de la princesa Astrid, sobrina del Rey de Suecia, ha sido fijada para el 26 de noviembre. En la «foto», recientemente hecha en Estocolmo, se ve a los prometidos, y, a la derecha de ellos a la madre de la novia, princesa Ingeborg de Dinamarca, con sus otras dos hijas, las princesas Marta y Margarita, esposa ésta del príncipe Alejo, heredero de Dinamarca. (*Fot. Vidal.*)

Los sordos franceses piden localidad especial

—o—

Una solicitud a los directores de teatros

—o—

PARIS, 13.—La Asociación de mutilados del oído, ha enviado la carta siguiente a los directores de los principales teatros:

«En nombre de la «Asociación de los mutilados del oído» que agrupa no solamente a los sordos de guerra, sino también a los sordos, semi-sordos y tardos de oído paisanos de ambos sexos, me permito preguntarle si sería posible realizar en su teatro:

Primero. La creación de sitios reservados a las personas de mal oído.

Segundo. La instalación en ciertas butacas de micrófonos destinados a las personas que padecen de sordera acentuada.

En la afirmativa tendría derecho a la gratitud de millares y millares de semisordos que actualmente no pueden disfrutar de los goces del teatro y solo esperan estas realizaciones para testimoniaros su fervor artístico.

Los resultados obtenidos en este terreno en Inglaterra, Alemania y Suiza, os alentarán a emprender este camino tan fecundo en resultados.»

Los muelles de Heligoland inundados

—o—

El temporal ha destrozado la mayor parte de las pesquerías

—o—

(RADIOGRAMA ESPECIAL DE EL DEBATE)

NAUEN, 13.—El temporal ha roto el principal dique del puerto de Heligoland, invadiendo el agua una gran extensión de terreno.

El puerto está completamente sumergido y la mayor parte de las pesquerías de cangrejos están destruídas.—*E. D.*

¡Más ridículo que el "charlestón"!

—o—

Nuevo baile yanqui

—o—

NUEVA YORK, 13.—El «charlestón», con sus contoneos epilépticos y sus ridículos movimientos de pies, no basta ya para calmar los nervios de nuestros modernos excéntricos. Un nuevo baile hace furor actualmente en Nueva York. Es el «black bottom», que excede en fantasía grotesca a todo lo que la imaginación de los más desordenados bailarines de «charlestón» ha podido revelarnos hasta hoy.

Un Banco asaltado en Liverpool

—o—

El cajero, un policía y otras dos personas heridas

—o—

LIVERPOOL, 13.—Esta mañana ha tenido lugar un sangriento episodio en uno de los barrios más céntricos de esta población.

Un individuo desconocido penetró en un Banco, situado en una de las calles de dicho barrio, y se dirigió rápidamente a la caja, revólver en mano, haciendo un disparo contra el cajero, que resultó gravemente herido. Después se apoderó solamente de un puñado de monedas de plata.

Inmediatamente salió a la calle, siempre con el revólver en la mano, y emprendió la fuga perseguido de cerca por unos policías y numeroso público, haciendo varios disparos contra ellos. Resultaron con heridas graves un policía y dos transeuntes.

Finalmente, el ladrón pudo ser detenido.

En memoria del maestro de Paderewski

—o—

Un monumento en el cementerio de Viena

—o—

VIENA, 13.—En el cementerio central se ha inaugurado el monumento erigido a la memoria de Teodoro Leschetizky. El finado fué maestro del célebre pianista Paderewski, que asistió a la ceremonia.

El monumento se ha construído con el importe de una suscripción abierta en 1878 y cerrada en 1915, época en que murió, a la edad de ochenta y cuatro años, el célebre profesor.

Su escuela fué la más célebre del mundo. Los 200 pianistas contemporáneos más conocidos del mundo entero pertenecieron a ella. Procedentes de América, de Londres y de París, eran más de 200 los que asistieron a la ceremonia para rendir homenaje a su antiguo maestro.

Al final del acto se acordó fundar la Asociación de los antiguos discípulos de Teodoro Leschetizky, obra de ayuda mutua, y también Sociedad que perpetuará el recuerdo del maestro en los diferentes círculos artísticos del mundo.

¡Buena nos espera!

«CARPE DIEM»

Sí, señor, Carpe diem,
como dijo el poeta:
aprovechad el día,
no gire la veleta
y el viento favorable,
que es hoy tan bonancible,
se convierta mañana
en huracán terrible.
De los males futuros
estos bienes consuelan.
«Anda, atrácate para
que mañana te pelen.»
Gocemos del otoño
las plácidas delicias,
pues del futuro invierno
hay muy malas noticias.
Un astrónomo ilustre
y norteamericano,
don Heriberto Hauvin,
nos descubre el arcano.
En la Prensa he leído
que en una conferencia
se ha mostrado implacable
con nosotros su ciencia,
porque son espantables
todas las profecías
de lo que nos espera
en los futuros días.
Salimos del pasado
verano sempiterno
y vamos a colarnos
en perdurable invierno.
¿No os quejabais, ha poco,
del caluroso estío?
Pues sabed que tendremos
invierno largo y frío,
en el que gozaremos,
en resumidas cuentas,
de lluvias, vientos, hielos,
y nieves y tormentas.
Todo lo cual depende
de la declinación
que dicen que ha tenido
la solar radiación.
Sin duda, sus estudios
estarán comenzando
la radiación dichosa,
pues está declinando.
¿A qué santo le ha dado
al sol por declinar?
¡Porque también son éstas
ganas de fastidiar!
¡Oh radiación funesta
que tienes tres bemoles!,
¿también anda la radio
deficiente en los soles?
¡Ay!, por don Heriberto
sabemos a estas fechas
que los agricultores
perderán sus cosechas,
y a falta de cosechas
de los agricultores,
¿qué es lo que comeremos,
mis queridos lectores?
Porque si todo falta,
¿qué vamos a hacer todos
en el horrible trance
de comernos los codos?
No seamos cigarras
con nuestro canto eterno,
y hagamos provisiones
allá para el invierno.
No seamos las gentes
a los presagios sordas;
piense en las vacas flacas
el que las tenga gordas.
Acopiemos las cosas
que el invierno reclama:
cok, y carbón de encina,
y cisco de retama;
y en vista de las lluvias
y las nieves probables,
adquiramos paraguas,
chanclos e impermeables,
y en nuestras oraciones
imploremos del Cielo
que el presagio del sabio
nos resulte un camelo.

Carlos Luis DE CUENCA

LA ACTUALIDAD EN PROVINCIAS

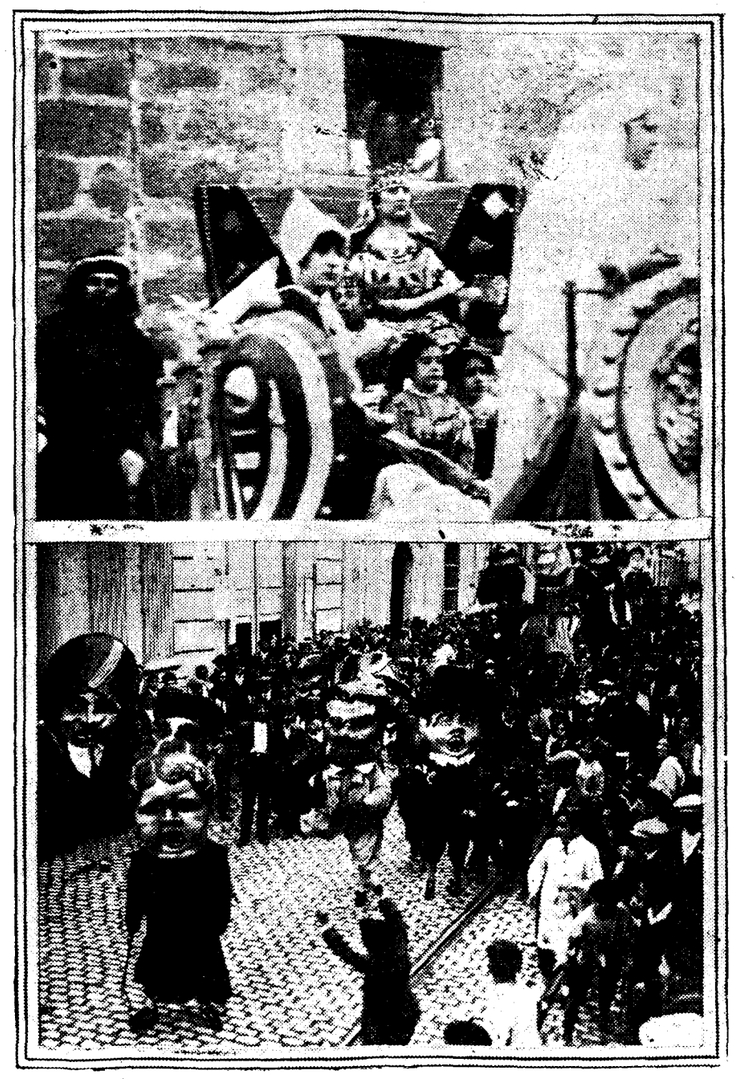

AVILA: Cabalgata histórica organizada con motivo de la Fiesta de la Raza. (*Fot. Mayoral Encinar.*) **—ZARAGOZA: Desfile de los típicos gigantes y cabezudos en el primer día de las fiestas del Pilar.** (*Fot. Palacio.*)

PRESENTACION DE CREDENCIALES

LISBOA.—El nuevo embajador de España en Portugal (x) saliendo del palacio de la Presidencia de la república, después de hacer entrega de sus cartas credenciales. (*Fot. Diniz Gomes.*)

CHINITAS

—o—

Se está filmando el Quijote. *Naturalmente, no son españoles los que lo hacen. Pero está muy bien, según dicen.*

«Para demostrar que no se trata de una improvisación, basta advertir que hace tres años se tomaron las medidas del campo de Criptana y de sus accidentes para preparar un terreno análogo en Dinamarca y construir en él molinos de viento como los que don Quijote tomara por gigantes.»

¡Qué ha de ser una improvisación, criatura! Preparar un terreno en Dinamarca como el del famoso lugar de la Mancha..., de cuyo nombre no quería acordarse Cide Hamete Benengeli, para facilitar el trasplante a Dinamarca, cuando viniera a pelo..., que ya ha venido.

Ahora, si Hamlet sabe de cortesía fantástico-internacional, debe reedificar un castillo en Socuéllamos. Con que traiga las medidas de Elsinor...

* * *

«Se ofrece encargado especial en cemento armado.»

El que se vaya de la obra por haber tenido un choque con el encargado, lo dirá en la Casa de Socorro, naturalmente...

Porque, hay que ver...

Y luego le hablan a uno de Nueva York.

* * *

De un periodista viejo, a quien se ha socorrido estos días con unos dineros del gremio, dice un cronista que le «ofrendan su veneración»—¡una pequeñez!—«ortodoxos y religiosos sin falsilla, monárquicos y republicanos, individualistas y socialistas».

El censo de población, vamos. Lo curioso es eso de los religiosos sin falsilla... Claro que no habla de frailes, no. Se refiere a..., pues a eso: a los religiosos sin falsilla.

Y sí, los hay.

Ahora, que escriben torcido.

Sin perjuicio de dárselas de grandes frecuentadores de la Escritura.

* * *

Epigrafía.

«¿Crimen? Aparece en su domicilio el cadáver de un hombre.»

Hombre, un crimen precisamente, no. Pero eso del domicilio de un cadáver...

Porque, ¿cómo hacemos creer a nadie que un cadáver vive en ninguna parte?

* * *

«Londres.—Se anuncia la muerte en Irlanda de tres centenarios.»

No habrán cometido la crueldad de decírselo a los proyectos interesados...

* * *

En la importante y muy digna de atención Asamblea Naranjera, que estos días ha venido celebrándose, se ha hecho, con razón el elogio de una fórmula de propaganda, que consiste en «recomendar en España y el extranjero el *Eat more fruit* (coma más fruta»).

Nos parece admirable; pero hay una fórmula de la permanente Asamblea de consumidores, útil también en España y en el extranjero, que es el Lessen its price *(bajen ustedes los precios).*

O, de un modo más castizo: ¡a ver si va a poder ser!

* * *

Leamos:

«Según informa la Agencia Radio-Balcánica, circula el rumor en los centros cortesanos de que la reina María desearía vivamente casar a su hija la princesa Ileana con alguna alta personalidad financiera americana.»

Sigamos.

* * *

Un brillante cronista del mar lanza esta hipótesis:

«Esa fosforescencia del mar en las noches obscuras y estivales la achacan a millones de *infusorios* que viven en las aguas... ¿Por qué no han de ser también algo de *fuegos fatuos?*...»

Verdaderamente. ¿Por qué no? Por nosotros, no hay el menor inconveniente. Y no algo, sino mucho, y aun todo...

En este momento de renovación de valores, que se aguanten los infusorios. A cada infusorio le llega su cronista...

* * *

«Ginebra. La Oficina Internacional del Trabajo ha dirigido una carta al Gobierno español pidiéndole el mantenimiento de su colaboración en la Oficina.»

¡Ah!... Ahí, sí, puesto permanente, ¿verdad?

O sea:

—Ha dicho la Sociedad de Algunas Naciones que bajemos a la Oficina y que trabajéis, que luego iremos al Consejo y ellas se sentarán...

* * *

Denunciamos ante el Tribunal de la Reverencia y el Juzgado del Buen Gusto, el hecho de que algunos visitantes del Monumento del Cerro de los Angeles vayan, paulatinamente, llenando aquellas piedras de inscripciones más o menos piadosas, siglas de varios colores y hechuras, trazos diversos, y, en suma, de manchas.

Parecía natural que no hubiera que proteger ese monumento con un se prohibe fijar carteles, *como los que salvaguardan las esquinas...*

Pero en vista de que no es así, y admitido que hay una especie de furia firmante epidémica, póngase en aquella altura un album...

Y, sobre todo, póngase un guarda. Un guarda con atribuciones. De freno, por ejemplo.

* * *

En un banquete de los meritísimos copistas de la Sociedad de Autores, habló el jefe «de la copistería y organizador del banquete, y ofreció que habrá de repetirse».

Muy bien. Quiere decir que de este banquete hay que sacar copias.

VIESMO

Los misioneros tienen que salir de Siang Fu

—o—

PEKIN, 13.—Por disposición de las autoridades militares chinas, todos los misioneros extranjeros que se hallaban todavía en la ciudad de Siang Fu, en la provincia de Chen Si, y que eran objeto de un verdadero sitio por parte de los habitantes de la región, han evacuado la ciudad, bajo la protección de las fuerzas chinas.

En dicha ciudad han quedado aún algunos misioneros y seis súbditos ingleses, dispuestos a arrostrar los peligros de la situación.

La esposa de uno de los misioneros baptistas que evacuaron la ciudad murió recientemente, a causa de las penalidades sufridas.

* * *

PEKIN, 13.—La Legación británica recibe una comunicación, según la cual, gracias a los buenos oficios del general comandante del ejército de asalto de Siang Fu, todas las Misiones extranjeras de la ciudad están actualmente a salvo.

LOS IMPUESTOS DE CANTON

PEKIN, 13.—Parece ser que el Cuerpo diplomático extranjero se reunirá en breve para estudiar las medidas que conviniere adoptar ante los nuevos impuestos que el Gobierno de Cantón y las autoridades de Chantung se proponen crear.

Los extranjeros residentes en Tsing Tao han elevado una protesta al Gobierno de Pekín y a sus Gobiernos respectivos en contra de esos nuevos impuestos.

Paliques femeninos

EPISTOLARIO

Guaco (Madrid).—Se debe de pedir la autorización de los padres o personas que hagan sus veces. ¿Cómo? Ella misma hará la indicación y comunicará a él la respuesta. A la segunda pregunta: dos o tres meses antes de la boda. Los padres de él, abuelos, o un amigo respetable, si él no tiene familia. La pulsera que se llama «de pedida». Ultima pregunta: por lo común, tres vestidos, incluso el de boda, y toda la instalación de casa, menos la alcoba. Puede usted hallar datos más numerosos acerca del asunto que le interesa en el libro *Paliques femeninos*, pidiéndolo a la Administración de EL DEBATE.

Rosa de té (Almería).—Un problema..., sólo hasta cierto punto. En efecto, usted nos pregunta: «¿En la balanza de los atractivos varoniles, qué debo preferir, el atractivo físico o el moral?» Y nosotros respondemos que debe usted preferir al hombre que posea ambos, o, lo que es lo mismo, al hombre en quien esa balanza se halle nivelada. ¿Que encontrar ese hombre es difícil? ¡Desde luego! Pero no imposible, sabiéndolo elegir..., y, a veces, descubrir.

Una morena (Logroño).—Medite estas palabras sabias y admitidas: «Todo lo que nos llega es para nuestro bien, y en todo lo que deseamos lo sería si llegase.» Y frente a ese pesimismo que le atormenta, ¡un poco de fe cristiana, que es alegría, y es fortaleza!

Un inadaptado (Vitoria).—En parte tiene usted razón, pero no compartimos su escepticismo lúgubre y descarnado, ni tampoco su inexorable dureza. ¡Caridad, lector, caridad siempre con nuestros semejantes! ¡Indulgencia y amor por los caídos, para los humildes, para los derrotados en la gran batalla de la vida! Ese ejemplo nos viene de muy alto, y crea usted que es hermoso...

Mary (Madrid).—Interesante carta. ¿Nuestra opinión? Que el porvenir... no nos pertenece, aunque es verdad que en lo humano nos lo hacemos nosotros, ora feliz, ora triste y mísero. Y a su edad, las posibilidades halagüeñas del mañana son casi infinitas. Sobre todo, no se entregue a esa renunciación desolada, aunque usted la disfrace de labios afuera, con una sonrisa desdeñosa ante todo y por todo. Tal sonrisa oculta unas lágrimas secretas, ¡usted lo sabe!, y, sólo deja a salvo el orgullo, que es una de las pasiones más pequeñas... Sonría, pero de veras, aguardando, esperando y... soñando un poco también.

Sol de España (Cestona).—Cierto: hay una elegancia innata y una sensibilidad del mismo género, y cuando se tiene la fortuna de poseerlas, ¡calcule lo que esa elegancia natural puede aquilatararse, cultivándola amorosamente! El caso, por lo visto, de usted. A la última pregunta, tan... sutil, una respuesta, que por anticipado nos va usted, y con usted «todas», a perdonar. Es algo «irreverente» para el sexo bello... Hela aquí: Jugamos a todas las edades, señorita, porque a todas la vida nos reserva un juguete: la muñeca, a la niña; el niño, al hombre; el hombre, a la mujer, y según cierto varón doctísimo y pícaro, la mujer al diablo. ¡Perdón, otra vez!...

Carmela (Granada).—En plan de recibir, sí. Un té, nada más. Mantelería de fantasía, con cenefas anchas de colores. Ignoramos que pertenezca a la Redacción la persona a que alude. Sí; se publicó esa novela, y la tradujo el ilustre y malogrado crítico Rafael Rotllan (que en paz descanse). ¿No la ha visto anunciada en EL DEBATE?

Esfinge (Burgos).—«No creer en nada, a fuerza de desengaños», es... retórica pura. Usted, que dice eso, cree en muchas cosas, de seguro, y por lo menos, en una, en lo «fatal» de su aburrimiento, que es... en lo que precisamente no debía usted de creer. Asómese a la vida, y vívala tal como ella es: alimente su espíritu haciendo algo, esperando algo, amando algo y verá cómo la vida, que no es el edén bíblico ciertamente, tampoco es tan desagradable y despreciable... ¡Ca!

Crepúsculo del Norte (Oñate).—¡Parece el título de un soneto! Esa tristeza (¡hoy todas están ustedes tristes!) resulta interesante, aunque no estamos conformes con que le eche usted la culpa a la raza. ¡Oh, no; ahí en Vasconia, hay gente seria, pero, por lo común, no triste, sino con un humor excelentísimo y mucha gracia típica! Distingamos, pues. La culpa de su melancolía, bella lectora, ¿cómo no ha de serlo usted, siendo de Oñate?, la tiene ese travieso y caprichoso de Cupido... Pero no está en nuestra mano curar «males de amores», y mucho menos lograr que un cretino se entere de lo que, por lo visto, no acaba de enterarse, o sea, de que una *neskacha* gentil y buena le adora en silencio... ¡Si será cretino el pobrecito!...

El Amigo TEDDY

SANTOS SESEÑA

Participa a su numerosa clientela y público en general haber recibido las últimas novedades del país y extranjero para la presente estación. Primera casa del mundo en

Capas, Gabanes y Trincheras

No confundirse: Cruz, 30; Espoz y Mina, 11

Estudiantes católicos

El Círculo de Estudios inaugura el curso

Ayer, a las siete en punto de la tarde se inauguró el curso de las sesiones del Círculo de Estudios de la Federación de Estudiantes Católicos de Madrid.

El presidente expuso la serie de problemas de carácter profesional que esperan el estudio del Círculo, y tras de la sección de Actualidades nacionales y extranjeras, el padre Domingo Lázaro, profesor privado, comenzó su disertación sobre «Estudio de la reforma del Bachillerato».

Se manifiesta agradecido a la invitación del Círculo, que quiere buscar elementos de juicio para el estudio. Trata de los defectos del viejo sistema en cuidadosa y estudiada enumeración, acentuando la falta de un sistema cíclico y olvido del desarrollo intelectual del alumno. Estudia algunos medios con los que se trata de paliar las deficiencias antedichas.

En el sistema actual hay que distinguir entre la reforma y las disposiciones de adaptación. No hay—dice—una inspección en la labor de cada catedrático que prácticamente es autoridad sin límites. Se muestra partidario de un cuestionario único que deje en sus enunciados cierta amplitud. Exalta la importancia del estudio de la lengua materna, nervio de la segunda enseñanza en Francia, por ejemplo. El que no haya exámenes de Religión quita al catedrático todo medio coercitivo. No hay asignaturas ejes. Por lo demás, la reforma lleva una orientación hacia la supresión de exámenes. Estima temprana la especialización a los trece años y peligrosa, creyendo no debe establecerse hasta pasada la pubertad.

Responde a varias preguntas que le hacen los socios del Círculo, y examinado el resto de las cuestiones de orden del día, se levantó la sesión a las ocho y media.

Se coloca la primera piedra del Hospicio

Asisten los Reyes e Infantes

A las once y media de la mañana de ayer se celebró la bendición y colocación de la primera piedra del Colegio de San Fernando (Hospicio Provincial).

El acto se celebró en el monte de Valdelatas, donde el futuro Hospicio ha de construirse. Para él se había preparado junto a la vía y la carretera de Colmenar una explanada, en la que se levantó una tribuna adornada con tapices y plantas, para los Reyes y autoridades, y un altar para la ceremonia religiosa, junto al cual se colocó la aBnda Municipal.

A las once y media aguardaban a sus majestades, la infanta Isabel con la señorita Bertrán de Lis y el infante don Fernando, los ministros de la Gobernación, Fomento, Instrucción pública, Hacienda y Guerra; el Obispo de Madrid-Alcalá, el presidente y secretario de la Diputación con todos los diputados provinciales, los gobernadores civil y militar de Madrid, el capitán general de la región, el alcalde interino de Madrid, señor Antón; alcalde de Fuencarral, don Prudencio Maderuelo, con el Ayuntamiento de este pueblo; director general de Administración local, señor Muñoz Lorente; de Abastos, señor Bañamonde; jefe de Policía, señor Bazán; presidente de la Unión Patriótica de Madrid, señor Gavilán; juez y secretario de Colmenar, señores Tarragato y Sánchez; juez municipal de Fuencarral, don Angel Ezquerra; jefe de la sección de régimen provincial del ministerio de la Gobernación, señor Carbonell; gobernador civil de Canarias, señor Domínguez Manresa; comisario del Canal de Isabel II, señor Zaracondegui; concejales de Madrid, señores Fernández del Pino, Latorre, Santías, Crespo y conde de Cedillo; coronel del primer tercio de la Guardia civil, don Rogelio Rodríguez; director del Instituto de Higiene Provincial, doctor Palanca; presidente de la Unión Patriótica de Fuencarral, don Juan del Pozo Martín; director del sanatorio de Valdelatas, doctor Coñina; decano del Cuerpo de Capellanes provinciales, don Dionisio Montero; Comisión de Hermanos Maristas, que han de dirigir el futuro Hospicio; directores de los establecimientos provinciales y personal provincial, arquitectos provinciales y otras muchas personas.

Los trabajadores que toman parte en las obras del asilo, ocuparon la izquierda de la tribuna y ovacionaron a los Soberanos.

Llegaron éstos a las once y media en punto en un automóvil, precedido por otro ocupado por la duquesa de San Carlos y el duque de Miranda y seguidos por un segundo en el que iba el presidente del Consejo de ministros y su ayudante, comandante Monis.

En el pueblo de Fuencarral, donde se había levantado un arco, fueron antes saludados por el vecindario y los niños de las escuelas.

El presidente de la Diputación saludó a los Reyes al pie de la tribuna y entregó a la Reina, como había hecho antes con la infanta Isabel, un ramo de flores sujetas con una cinta morada.

En la tribuna tomaron asiento los Reyes, teniendo a su derecha a la infanta Isabel, los ministros de la Guerra y Gobernación y al presidente de la Diputación, y a su izquierda al infante don Fernando, ministros de Hacienda e Instrucción pública y Fomento.

El secretario de la Diputación de Madrid, señor Viñals, dió lectura al acta que firmaron los Reyes, Infantes, ministros y autoridades.

Después el Obispo de Madrid-Alcalá, revestido de pontifical y auxiliado por el clero de Fuencarral, bendijo la primera piedra que fué afianzada con las paletadas de cemento depositadas por los Reyes, Infantes y autoridades, después de haber roto el Rey la cinta que sujetaba la cadena y habiéndose previamente colocado debajo un arca con el acta y monedas de plata y oro actualmente en vigencia.

La piedra lleva grabada encima una cruz; en uno de los lados «Reinando don Alfonso XIII-1926» y en el otro Diputación de Madrid.—Colegio de San Fernando.» Al descender la piedra, lo mismo que a la llegada de sus majestades, la Banda Municipal interpretó la Marcha Real.

Vueltos los Reyes y autoridades a la tribuna, el señor Salcedo Bermejillo leyó un discurso, al que contestó el general Martínez Anido.

Los Reyes y autoridades, después de ver los planos, colocados en la tribuna, se trasladaron a la «Casa de Cazadores», donde fueron obsequiados con un *lunch*. Para los invitados se sirvió al aire libre.

Una Comisión de los arrendatarios del monte de Valdelatas entregó a la Reina 500 pesetas para que su majestad las invirtiese en fines benéficos. La Reina agradeció cumplidamente el rasgo.

Un aparato de la Escuadra de Cuatro Vientos, pilotado por el capitán Grande, evolucionó sobre el lugar de la fiesta durante toda ella, obteniendo fotografías.

Para la protección del camino y cuidado del orden, la Guardia civil destacó 20 parejas entre Infantería y Caballería. La Guardia municipal madrileña, a las órdenes del señor Abarca, envió con el mismo objeto 40 guardias de Caballería y 12 de Infantería.

Con esta ocasión la Guardia municipal ha ensayado un nuevo servicio. Consiste éste en la distribución por lugares estratégicos del camino que los Reyes han de recorrer de agentes del servicio municipal, los cuales, provistos de teléfonos oportunamente solicitados de los particulares, van dando cuenta a un teléfono situado en el lugar donde los Reyes son esperados de su salida de Palacio y su paso por cada uno de los puntos.

De esta manera son adoptadas más fácilmente las medidas de prevención para la circulación, ya que la noticia de la proximidad de los Reyes es conocida en todos los puntos del trayecto.

Los Reyes fueron despedidos a su regreso con vivas y ovaciones.

LA MAGNESIA

"ROLY"

fosfosiliciada es la **única** que, por su sabia composición a base de productos **naturales e inofensivos al organismo, le curará radicalmente** las enfermedades del **estómago e intestinos,** tales como **malas digestiones, acideces, catarros gastrointestinales,** etc., lo cual atestiguan señores médicos diciéndonos que no sólo la recetan, sino que la emplean en ellos y sus familias.

Demostramos que nuestras afirmaciones son ciertas mandando MUESTRAS COMPLETAMENTE GRATIS y sin compromiso, pidiéndolas al Apartado 10.018, MADRID.

El día 21 se reunirá el Pleno municipal

Tratará del convenio con la Compañía de Tranvías

Una Comisión de concejales asistirá al Congreso Eucarístico de Toledo

Bajo la presidencia del primer teniente de alcalde, don Emilio Antón, se reunió ayer la Comisión municipal permanente. La sesión comenzó a las once cuarenta y cinco, concluyendo a las once cincuenta. Estuvieron, pues, los ediles reunidos cinco minutos.

La Comisión especial de casas baratas propuso, y así se acordó sin dificultad, conceder anticipos reintegrables por valor de 1.894.149,41 pesetas, con cargo al crédito de 7.950.572,63 pesetas del presupuesto extraordinario de 1923 a diversas entidades cooperativas. Los señores Martín Alvarez, Romero y Antón hablaron brevemente para felicitarse de la concesión de estos anticipos y explicar los motivos que han demorado tanto la solución.

Quedaron sobre la mesa cuatro expedientes de bases de provisión de plazas de escribientes, interventores, romaneros, etcétera, etcétera, y se aprobaron varias devoluciones de cantidades cobradas indebidamente por *plus valía*.

Luego de conceder sin discusión 37 licencias, el señor Antón propuso el nombramiento de una Comisión de concejales que asista al Congreso Eucarístico de Toledo, y el señor Martín pidió la pavimentación de varias calles.

* * *

El martes, 19, llegará a Madrid en el sudexpreso de las diez treinta el alcalde, conde de Vallellano, que inmediatamente se hará cargo de la Alcaldía.

El jueves, 21, bajo su presidencia, se reunirá el pleno en sesión extraordinaria. En el orden del día figuran 95 asuntos, algunos de tal importancia como el convenio con la Compañía de Tranvías y el presupuesto para el próximo ejercicio, que no es seguro que se discuta, si el Ayuntamiento se acoge a la prórroga recientemente concedida.

LINCOLN completamente nuevo, precio especial. **VEGA. PRINCIPE VERGARA, 8, MADRID**

Detenido por vestirse gratis

Los timbres de alarma le privaron del sastre

Desde hace unos días se observaban en una sastrería de la calle Ancha de San Bernardo, número 73, misteriosas y audaces desapariciones. Hoy era un pantalón de acabadísimo corte «chanchullo» lo que se evaporaba; el día anterior lo fué una americana de rombos, enlazados con dodecaedros y pirámides truncadas. En fin, una verdadera liquidación, no forzosa, sino a la fuerza, que no es lo mismo.

El dueño del establecimiento veía el despojo con el natural sobresalto. Eso de vestir gratis a los hijos de «caco» no entraba en sus cálculos. Había que poner término a aquel estado de cosas, que lentamente le iba dejando sin pantalones, sin americanas y sin chalecos.

Se dió a pensar con paciencia y fruición, y surgió la idea magna, salvadora. Unos felicísimos timbres de alarma serían colocados en cuantos puntos se depositara una cuarta de paño.

Así se hizo, y ayer por la mañana quedó conclusa la instalación de los aparatos alarmistas. Ya sólo quedaba comprobar su eficacia.

No tardó mucho en que se colmaran los deseos. A media tarde empezaron los aparatos a marcar el signo de «la mano que aprieta». En la tienda se hallaba el dependiente Fernando Caballero Sanz, que, loco de contento por el éxito obtenido, ganó en dos saltos la vía pública, pues las señales correspondían a los escaparates murales, viendo que unos sujetos de espantosa catadura maniobraban en ellos, con la tranquilidad del que hace un solitario.

Al aparecer Fernando, los «forcioristas» huyeron a 80 por hora, pero el dependiente «carburó» también, logrando echar el guante a uno de los fugitivos, entregándole a la Policía.

Declaró el detenido llamarse José Sánchez Frutos, de veintiún años, domiciliado en Amparo, 31, y apodado «el Lapicero». Dijo que él no robaba, que quien lo hacía era «el pichi», limitándose él a la contemplación pasiva. A pesar de su «candor palomil», fué llevado ante el juez de guardia, porque dió la casualidad de que cuando se buscaron los antecedentes se pudo «sacar punta» al «lapicero». Su nombre llevaba la ejecutoria de varios procesos por hurto.

El domingo próximo Madrid contra Athletic

El Sevilla F. C. derrota al F. C. Barcelona. El Cesarewitch inglés

FOOTBALL

Partidos de campeonato señalados para el domingo próximo:

Primera División

Cataluña:
Tarrasa F. C.-C. D. EUROPA.
Unión Sportiva, Sans-F. C. BARCELONA.
Gracia F. C.-R. C. D. ESPAÑOL.
Badalona F. C.-C. E. Sabadell.

Valencia:
No se inaugura la temporada hasta el día 24.

Murcia:
Lorca F. C.-CARTAGENA F. C.
REAL MURCIA-C. D. Cieza.

Segunda División

Centro:
R. MADRID F. C.-Athletic Club.

Andalucía:
No se inaugura la temporada hasta el día 24.

Extremadura:
R. C. D. EXTREMEÑO-Club Patria.

Tercera División

Guipúzcoa:
C. A. Osasuna-REAL UNION, Irún.
C. D. Esperanza-REAL SOCIEDAD.

Vizcaya:
ACERO-Erandio.
ATHLETIC CLUB-Sestao.

Aragón:
IBERIA S. C.-Huesca F. C.

Cuarta División

Galicia:
Eiriña F. C.-CLUB CELTA.
Unión-DEPORTIVO.
RACING-Athletic. W. O.

Asturias
Athletic-CIMADEVILLA.
FORTUNA-Avilés.
OVIEDO F. C.-Racing, Sama

Castilla-León
S. D. FERROVIARIA-C. D. Español.
U. D. Española-R. U. DEPORTIVA.

Cantabria
ECLIPSE-Muriedas.
Unión Club-Barreda F. C.
R. S. Gimnástica-RACING CLUB.

Todos los partidos se celebrarán en los campos de los clubs citados en primer lugar. Los nombres en mayúsculas son los favoritos; cuando aparecen con los mismos caracteres quiere decir que lo normal sería un empate.

* * *

Debuta en esta semana la región extremeña, y para que la lista fuera completa sólo faltan Valencia y Andalucía. Descontando el *walk-over* del Racing ferrolano, se disputarán 23 partidos, igual que en la semana anterior. De todos ellos, llaman poderosamente la atención desde un punto de vista general los que se han de celebrar en Madrid y Pamplona, precisamente los de más difícil pronóstico, en mayor escala el de aquí. En el aspecto regional, son de gran importancia los que se jugarán en Pontevedra, Oviedo, el de los ferroviarios de Valladolid y el de Torrelavega. Y como interesante, para comparar resultados, el de Zaragoza.

En Cataluña, Murcia, Extremadura y Vizcaya no habrá grandes emociones; en las tres últimas regiones parece que se presentan los partidos muy fáciles.

En los círculos deportivos se dice que el Deportivo, de Cieza, no se presentará, lo cual carece de importancia, porque allí debe reducirse la lucha por el puesto de honor entre murcianos y cartageneros, con mayores probabilidades para los primeros.

Veamos el partido más importante de la jornada. El último encuentro del MADRID, desconcierta a primera vista por no haberse resuelto con facilidad; pero, hay que tener presente que no se alinearon todos sus mejores elementos, y además, sus contrarios han mejorado de una temporada a otra. Conocemos poco más o menos el equipo del REAL MADRID; en cuanto al *Athletic*, desconocemos dos o tres elementos, precisamente de los más importantes en la formación. Si los finalistas pudieran alinearse como el año pasado, el pronóstico era fácil, favorable a ellos, con el solo inconveniente de la clásica *jettatura*. Por el momento, tenemos reparo por el defensa derecha y el guardameta; pues éste es bastante inseguro y aquél es todavía nuevo. Con estos dos y acaso en el extremo derecha, está toda la clave del partido. Otro factor es el mayor entrenamiento de los *madrileños*.

El partido de Pamplona se presenta algo delicado, en el sentido de que los campeones deben ganar a toda costa para tener las mayores probabilidades de conservar el título. Ahora bien, el *Osasuna* siempre se presentó más fácil para los iruneses que para los donostiarras. Después del resultado contra el *Athletic*, de Bilbao, el encuentro se presenta más claro.

Un partido de la máxima rivalidad es el de la región cántabra entre la *Gimnástica* y el *Racing*. Los dos equipos se presentan este año más flojos, aproximándose en potencia.

De los otros partidos, no vale la pena entrar en disquisición.

* * *

Se cree que el partido *Madrid-Athletic* lo arbitrará don Pelayo Serrano.

* * *

SEVILLA, 13.—En el campo de la avenida de la Reina Victoria se celebró el segundo partido entre sevillanos y barceloneses, presenciado por numeroso público, acaso en mayor número que ayer.

Resultado:

* * *

SEVILLA F. C. .... 7 tantos.
(Carreño, 4; León, 2; Sedeño, *penalty*)
F. C. Barcelona .... 1 —
(Pedrol)

Fué un dominio completo del Sevilla. Y no hay que olvidar que al campeón andaluz le faltaban notables jugadores, como *Kinké*, Ocaña, Herminio y Eizaguirre.

Arbitró bien el señor Villagrán.

* * *

El partido amistoso celebrado en Pamplona terminó con el siguiente resultado:
ATHLETIC CLUB, de Bilbao ...... 3 tantos.
C. A. Osasuna .... 0 —

PUGILATO

NUEVA YORK, 13.—Ayer, en un *match* a quince *rounds*, el boxeador Sharkes ha sido declarado vencedor de su contrincante, Harry Wills, por descalificación de éste al tercer *round*, por golpe bajo.

CARRERAS DE CABALLOS

NEWMARKET, 13.—Se ha disputado en esta localidad el *Cesarewitch*, clásico *handicap* sobre dos millas y cuarto (3.620 metros), que fué ganado por un *outsider* cotizado a 50 contra 1.

Resultado:
1, MYRA GRAY, de Mr. Davis.
2, *Miss Sport*, de Mr. Cotrills.
3, *Templastowe*, de Mr. Stobart.

CICLISMO

Por disposición gubernativa se ha suspendido la carrera anunciada para el domingo próximo, correspondiente al campeonato de Castilla.

El Comité de la Unión Velocipédica Española realiza actualmente algunas gestiones para que sea anulada la mencionada disposición.

LAWN-TENNIS

OTAWA, 13.—En un *match* de exhibición de *tennis* celebrado en esta población la famosa jugadora Susana Lenglen ha vencido a la americana Mary Brownie por 6—0 y 6—2.

En el *match* de dobles de un solo *set* que fué jugado después, Mary Brownie y el americano Snodgrass han vencido a Susana Lenglen y a Paúl Feret por 6—3.

Ambos *matchs* fueron presenciados por más de 3.500 espectadores.

INVITACION

A todas las señoras que deseen ahorrar aconsejamos compren sus abrigos y pieles en la **PELETERIA GRANDE, CARMEN, 4.**

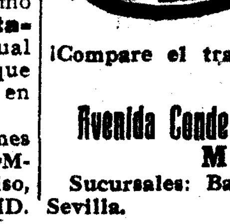

La máquina para escribir de calidad suprema.

¡Compare el trabajo!

CONCESIONARIO EXCLUSIVO

Trust Mecanográfico

Avenida Conde Peñalver, 16, entresuelos

MADRID

Sucursales: Barcelona, Valencia, Bilbao, Sevilla.

CHAMPAGNE VEUVE CLICQUOT PONSARDIN REIMS

Fiel a su tradición secular, esta Casa sirve siempre los deliciosos vinos de sus afamados viñedos de la Champagne.

CRÓNICA DE SOCIEDAD

Santa Teresa de Jesús

El 15 serán los días de las duquesas de Estremera y de Zaragoza.

Marquesas de Aledo, Amurrio, Frontera, Inicio, viuda de Maldonado, Martorell, viuda de Pinares, Prado Alegre, Regueras, viuda del Dierbaclf, Rincón de San Ildefonso y Valdavia.

Condesas de Casal, Casa Fuerte, Fuenrubia, viuda de Liniers, San Diego, Torrepalma y Villaverde la Alta.

Señoras de Abella, viuda de Aura Boronat, Benjumea, Beruete, viuda de Betegón, Brocas, Bruguera, viuda de Bruno, Carrafa, Cerro de la Lama (don Jesús), Comyn, Conrado, Corral y Pérez de Lara (don Manuel), viuda de Cos Gayón, Cros, Daza de Campos, Díaz Cordobés, Donoso Cortés, Fernández de las Cuevas, Fernández Heredia (nacida León), García de la Rasilla, Gómez Acebo, Gómez Roldán (don Manuel), González Arnao, González Rothwos, Gutiérrez de Fernández, Gutiérrez Maturana (Villate y Vaillant), Gutiérrez de Salamanca, Isasi, Kindelán, Lemonier, viuda de Lombillo, López de Carrizosa (don Javier), Maldonado Martín Montalvo, Milans del Bosch, Miralles-Moreno, Muñoz (don Buenaventura), Navarro Reverter (don José), Oria, Paredes, Pombo, Quijada, Requejo, Rodríguez de Celis, Roca de Togores, Ruano, Sánchez de la Peña, Sangines, Santos Suárez, Sela, Siso Cavero, Soto Reguera (don José) Stuyck Torres (don José Luis), Valdés y Armada, Valdés Fanli y Vías, Villalonga y Medina (don Luis).

Señoritas de Abella, Alcalá Galiano y Osma, Allende, Arteaga y Felguera, Arroyo, Bertrán de Lis y Pidal, Brocas, Bustos y Figueroa, Carvajal, Casani, Ceballos, Coello de Portugal, Covarrubias, Crespí de Valldaura, Chapí, Chávarri e Iranzo, Escrivá de Romaní y Roca de Togores, Fernánde, Fernández de Villavicencio, García Loygorri y Martínez de Irujo, García Retortillo, Guardamino y Hompanera, González Conde, Heredia y Carvajal, Devesa, Igual, López de Carrizosa, Marichalar y Bruguera, Martínez Carrillo de Albornoz, Mayo, Melgarejo, Morenes, Navarro Reverter y Ortoll, Núñez de Novillo, Ortiz y Gaitero, Pérez del Pulgar y Muguiro, Pérez y Aragón, Ortueta, Roca de Togores y Caballero, Ruiz de Arana y Fontagud, Santa María, Siso, Suárez Guanes, Urtiaga, Varillas y Herrera y Villanueva.

Bodas

En breve contraerán matrimonio la lindísima señorita María Luisa Cánovas del Castillo y Couronneau, hija de don Máximo, con el doctor don Manuel Martínez Achaval.

—En Jerez de la Frontera se ha celebrado el matrimonio de la preciosa señorita María Merry y Gordón con don Francisco de los Ríos Surga, hijo de la marquesa de la Gomera, apadrinándoles la madre de él y el padre de ella, y concurriendo como testigos, por la desposada, el duque de Gor, los marqueses de Bonanza y de Villamarta, don José Antonio Primo de Rivera y Orbaneja, don Francisco Luis Díaz y Pérez de Muñoz, don Juan Manuel de León, don Pedro Merry del Val y don Alejandro Gordón y Dávila, y por él, el marqués de la Gomera, don José Vergara y Giles, don Eugenio Molina Surga y don Luis y don Francisco de los Ríos.

Deseamos muchas felicidades al nuevo matrimonio.

Restablecida

La vizcondesa de Valoria ha salido ya a la calle después de su dolencia.

Cabildo de Hermandad

Hoy, a las cuatro y media de la tarde, se reunirá en la Villa de Illescas en Cabildo la Real Hermandad de Infanzones de Nuestra Señora de la Caridad, asistiendo al acto todos los gobernadores y caballeros.

Petición de mano

Para el joven doctor don Bernardo Granda ha sido pedida a la señora viuda de La Torre la mano de su hija Pilar.

La boda se celebrará a primeros de diciembre.

Regreso

Han llegado a Madrid: procedente de Pontevedra, don Jaime Hermida y su distinguida familia; de Tremañes, don Antonio R. Arango; de El Escorial, doña Filomena García, don Juan Isasa, don Fernando Hergueta y don Alberto Santías; de San Sebastián, don Valentín Céspedes, señoras viudas de Drake de la Cerda y Uhagón, doña Casilda Martínez de Velasco, doña Dolores Sanz, don Antonio del Castillo, don Pedro Carrión, doña Consuelo Ferrero, don Joaquín Navarro, don Angel Soriano, la condesa viuda de Andino y los condes de las Quemadas; de Pozuelo, don Hermenegildo Mato, doña Filomena Pellico, don Mario Iravedra y don Luis Quílez; de Santander, los condes de las Bárcenas y familia; de Soto del Barco, don Alfonso G. Fierro; de Villalba, don Aureo Gervás; de La Granja, los barones de Champourcin, la marquesa de Somosancho y doña Concepción Méndez; de Aravaca, don Antonio Martínez Soliva; de Monforte, don Juan Manuel Cano; de San Rafael, don Luis Guinea; de Biarritz, los señores de Orozco y los duques de Lerma; de Zaraúz, el doctor Redondo y los marqueses de Cortina; de Llodio, don Jacinto Arrazubi; de Avilés, la señora viuda de Gutiérrez; de Cervera, don Manuel Herrera Ges; de Limpias, los condes de este nombre; de El Sardinero, el ex ministro don Antonio Goicoechea y su distinguida consorte y doña Amelia Corral; de Fuenterrabía.

El embajador de Francia

El embajador de Francia, señor Peretti de la Rocca, regresó a Madrid anoche en automóvil, procedente de Francia.

Aniversarios

Hoy se cumple el undécimo del fallecimiento del ilustre filántropo, marqués de Casa-Riera; mañana el primero de la señora doña Mercedes Apezteguía y Agustín, viuda del teniente general, don Joaquín Rodríguez de Rivera y el vigésimo de don Alfredo Ruiz y de Pelayo y el 28 el trigésimo sexto de la señora doña Sofía de Pelayo Gówen de Ruiz del Castillo, los cuatro de muy grata memoria.

En diferentes templos de Madrid, París y El Pardo, se aplicarán funerales y misas por los finados a cuyos respectivos e ilustres deudos; renovamos la expresión de nuestro sentimiento.

Entierro

A las cuatro de la tarde de ayer, se verificó el entierro del escritor y académico de la Lengua, don Eugenio Sellés, marqués de Gerona, desde el domicilio del finado al cementerio de Santa María.

Presidieron el acto, los hijos del finado, don Eugenio y don Ernesto; el presidente de la Academia Española de la Lengua, señor Menéndez Pidal; los señores Alvarez Quintero, don Jacinto Benavente y otros.

Figuraban en la comitiva fúnebre numerosos académicos, escritores y muchos amigos del finado.

Reiteramos nuestro sentido pésame a los familiares de Eugenio Sellés (q. e. p. d.).

El Abate FARIA

NOTICIAS

BOLETIN METEOROLOGICO.—Estado general.—Sobre la península ibérica el tiempo es bueno, no se registran lluvias, los vientos son flojos y el cielo aparece muy limpio de nubes.

PREMIOS EN LA GUINDALERA.—En las fiestas celebradas en la Guindalera se han concedido los siguientes premios:

En los bailes de la jota, a la señorita Angeles Guajardo y don Bernardo Lorente; por balcones engalanados, a doña Dolores Argüelles, calle del Pilar, número 29, y por portadas adornadas, al señor Martín Heras, calle de Alonso Heredia, 17, tienda. En el concurso de mantones de Manila a la señorita Celedonia Moreno.

Pompas Fúnebres. ARENAL, 4. T.º M. 44.

CONSULTORIO MEDICO.—En la Casa de Socorro del distrito de Buenavista (Castelló, 65), se ha inaugurado un consultorio público y gratuito de enfermedades de las vías urinarias, dirigido por el especialista don Enrique Pastor y Gómez. Las consultas tendrán lugar los lunes, miércoles y viernes, a las diez de la mañana, destinándose los martes, jueves y sábados, a la misma hora, para la práctica de operaciones y de exploraciones clínicas.

ASOCIACION MATRITENSE DE CARIDAD.—En el mes de septiembre próximo pasado los ingresos, por todos conceptos, han sumado 37.938 pesetas con 69 céntimos y los gastos importaron 49.338,31. El número de acogidos que sostiene la Asociación con el carácter definitivo se eleva a 1.021.

CLASES PARA OBREROS.—Mañana, 15 del corriente, comenzarán en la Academia de Santo Domingo, que dirigen los padres dominicos, en la calle del General Oraá, 10, las clases nocturnas para obreros completamente gratuitas. Las enseñanzas que se dan son: Gramática castellana, contabilidad, mecanografía, dibujo lineal y artístico y religión. Las horas, de siete a nueve.

PRIMAS A LA NAVEGACION.—A propuesta de la Comisión revisora de primas a la navegación, se ha fijado en dos meses, a partir de la fecha de la terminación de la travesía, el plazo para presentar en la respectiva Dirección local de navegación los documentos necesarios para el cobro de dichas primas.

BIBLIOGRAFIA

TODA HERMOSA, *Novela de don Adolfo de Sandoval.*

Un impulso nobilísimo y un gran aliento para la realización resplandecen en la novela *Toda hermosa*, que el veterano escritor don Adolfo de Sandoval acaba de dar a la luz pública.

Toda hermosa es la novela de Toledo, y sobre todo de su catedral incomparable. Esta novela debía hacerse con el corazón en alto y la fe y el amor que el señor Sandoval ha puesto en ella. Interpretaciones de otra clase, sin tener el espíritu impregnado de la robustez tradicional no podían ser más que lo que han sido: falsos atisbos impresionistas en los que Toledo y su catedral quedaban desconocidos.

Don Adolfo de Sandoval, que tiene una prosa fuerte y limpia, castiza y abundante, ha vestido su creación con galas copiosas en las que el lector se deleita. No hay que decir que *Toda hermosa* es impecable en el terreno moral y puede ser puesta en todas las manos. Merece plácemes el señor Sandoval por un intento tan noble y tan elevado.

Asamblea de los gremios de carnes

Se celebrará en el salón de actos del Círculo de la Unión Mercantil, avenida de Peñalver, número 3, el día 18 del actual y siguientes, una asamblea nacional de los gremios de carnes, para tratar de las tasas.

A dicha asamblea enviarán delegados 50 gremios y asociaciones de carnes de toda España, ostentando la representación de los restantes las entidades carniceras madrileñas.

SUCESOS

Atropello.—Justa Moreno Suñé, de cuarenta y cuatro años, con domicilio en Toledo, 114, sufrió lesiones de pronóstico reservado al atropellarla frente a su casa un tranvía de la Fuentecilla.

No contaba con el huésped.—Doña Josefa González García, que posee una casa de huéspedes en la calle de la Amnistía, número 1, dejó sobre una mesa un bolso con 2.500 pesetas, y cuando volvió a recogerlo, el dinero había desaparecido.

Al formular la denuncia expresó su sospecha de que el autor del delito fuera uno de sus huéspedes, cuyo nombre dió.

Herido de un disparo.—En el pueblo de Aldeanueva de Barbanoya (Toledo) jugaban en el campo José Serrano Suárez, de trece años, y Agustín García, de igual edad.

Este tenía una pistola en la mano. El arma se disparó, yendo el proyectil a herir en la cara a José, el cual ha sido traído en grave estado al Hospital Provincial.

Incendio.—En la calle de San Bernardo, número 20, esquina a Marqués de Leganés, se declaró un pequeño incendio, que fué sofocado rápidamente por los bomberos.

Obrero lesionado.—En el hospital de la Princesa ha ingresado Antonio Pulido Castillo, quien en el pueblo de Santa María del Llano sufrió graves lesiones al recibir una descarga eléctrica.

«Perromaquia».—El niño de cuatro años Ciriaco Quesada Vicente, que vive en Tiziano, 14, sufrió heridas de pronóstico reservado por haberle mordido un perro, propiedad de Luis Orueta.

Segundo viernes de moda en la Zarzuela

Hoy «Doña Francisquita» y «El rey que rabió»

Hoy, a requerimiento del público, que con sus aplausos pide una nueva representación, se pondrá en escena en el teatro lírico nacional «Doña Francisquita», encarnando la protagonista la excelente tiple Flora Pereira.

Por la noche se representará nuevamente la graciosísima zarzuela de Ramos Carrión, Vital Aza y Chapí, «El rey que rabió», en la cual Felisa Herrero, Flora Pereira y Ramona Galindo hacen afortunadas creaciones, lo mismo que el tenor cómico, Antonio Palacios; Enrique Beut, Angel de León, Joaquín del Valle, Gandía y Guillot. Todos los artistas logran en esta obra una interpretación no superada.

SEGUNDO VIERNES DE MODA

Mañana, segundo viernes de moda, se pondrá en escena «Doña Francisquita», la hermosa producción de Vives, no ofrecida aún en estas selectas funciones al público de la Zarzuela.

COTIZACIONES DE BOLSA

—o—

MADRID

4 POR 100 INTERIOR.—Serie F, 67; E, 67; D, 67; C. 67; B, 67; A, 67; G y H, 67.

DEUDA FERROVIARIA.—Serie A, 99,90; B, 99,75.

4 POR 100 EXTERIOR.—Serie F, 81,20; E, 81,20; C, 81,50; A, 81,50; G y H, 82.

4 POR 100 AMORTIZABLE.—Serie B, 88,50.

5 POR 100 AMORTIZABLE (1920).—Serie F, 92; E, 92; D, 92,30; C, 92,30; B, 92,30; A, 92,30.

5 POR 100 AMORTIZABLE (1917).—Serie D, 92; C, 91,80; B, 91,90; A, 91,90.

OBLIGACIONES DEL TESORO.—Serie A, 101,30; B, 101,30 (enero, cuatro años); A, 101; B, 102 (febrero, tres años); A, 102,30; B, 102,30 (abril, cuatro años); A, 101,90; B, 101,90 (noviembre, cuatro años); A, 101,40; B, 101,40 (junio, cuatro años); A, 101,15; B, 101,15 (abril 1926, cinco años).

AYUNTAMIENTO DE MADRID.—Empréstito 1868, 93; Villa de Madrid 1914, 84,25; idem 1918, 84; idem 1923, 89.

VALORES CON GARANTIA DEL ESTADO.—Transatlántica (mayo), 93,50 idem (noviembre), 93,25; Caja Emisiones, primera, 83,30.

EFECTOS EXTRANJEROS.—Cédulas argentinas, 2,80; Marruecos, 79,25.

CEDULAS HIPOTECARIAS.—Del Banco, 4 por 100, 89,75; 5 por 100, 97,55; 6 por 100, 107,75; Caja de emisiones, primera, 83,30.

CREDITO LOCAL, 98.

ACCIONES.—Banco de España, 620; Tabacos, 194; Banco Hipotecario, 389; ídem Hispano-Americano, 153; ídem Español de Crédito, 188; idem Central, 79,50; ídem Español del Río de la Plata, 200, ex cupón; Chade, B, 398; Explosivos, 376; Azucareras preferentes: contado, 94,75; fin corriente, 95; ordinarias: contado, 33; Felguera, 57,5; fin corriente, 57,65; El Guindo, 113; Madrid a Zaragoza y a Alicante: contado, 424; Nortes: contado, 462,50; fin corriente, 463,50; fin próximo, 465,65; Metropolitano, 122; Telefónica, 102,50; Tranvías, 88,50.

OBLIGACIONES.—Azucarera no estampillada, 74; ídem (bonos), 97,50; Unión Eléctrica 6 por 100, 102; Constructora Naval, 6 por 100, 95; 5,50 por 100, 92,60; idem (bonos, 1921), 98,50; idem (1923), 98,50; Nortes 6 por 100, 103,85; «Metro», 6 por 100, 100; Tánger, segunda, 97; Asturias, segunda, 66,35; Canfranc, 77,75; Hidroeléctrica Española, B, 95,75; Transatlántica (1920), 100; ídem (1922), 104,25; Valencianas, 98; Peñarroya, 100; Alicantes, primera, 314; F, 89; Real Compañía Asturiana (1920), 97,50.

MONEDA EXTRANJERA.—Francos, 19,25; ídem belgas, 18,75; libras, 32,62; dólar (cable), 6,755; liras, 27 (no oficiales); francos suizos, 130,20; marcos oro 1,605; escudos portugueses, 0,34; pesos argentinos, 2,72; coronas checas, 20; florines, 2,70.

BILBAO

Altos Hornos, 125; Explosivos, 370; Resinera, 159; Norte, 460; Banco de Bilbao, 1.680; idem Vizcaya, 1.040; Alicantes, 425; Hidroeléctrica Ibérica, 405; Viesgo, 350.

BARCELONA

Interior, 69,90; Exterior, 81,10; Amortizable 5 por 100, 92,20; Nortes, 463,75; Alicantes, 426,50; Andaluces, 362; Orenses, 26,30; Colonial, 76,75; Filipinas, 267; francos, 19,25; libras, 32,70; dólares, 6,73.

PARIS

Pesetas, 522; marcos, 835; liras, 140,37; libras, 170,62; dólar, 35,19; coronas suecas, 933,50; idem noruegas, 817; idem danesas, 935,50; francos suizos, 680; idem belgas, 97,75; florín, 1.407,50; Alicante, 22,75; Riotinto, 7,100.

LONDRES

Pesetas, 32,67; marcos, 165; francos, 170,51; ídem suizos, 25,105, ídem belgas, 174,62; dólar, 6,73; liras, 27; coronas suecas, 18,15; noruegas, 20,92; danesas, 18,24; pesos argentinos, 45,84.

NUEVA YORK

Pesetas, 14,85; francos, 2,845; libras, 4,8518; belgas, 2,78; suizos, 19,325; liras, cuatro; danesas, 26,60; noruegas, 23,20.

NOTAS INFORMATIVAS

Los fondos públicos estuvieron pesados en la sesión de Bolsa de ayer. El Interior 4 por 100 pierde 20 céntimos en las seis primeras partidas y 25 en las series G y H. Los títulos del 4 por 100 Exterior ganan 0,05 céntimos. El 4 por 100 Amortizable abandona 30 céntimos en la serie B, y el Amortizable del 5 por 100 sube 15 céntimos.

De las obligaciones del Tesoro suben 10 céntimos las de enero, cinco las de noviembre y cinco las de abril de 1926; y bajan cinco las de abril de 1924 y otros cinco las de junio.

En el departamento de crédito repiten las anteriores cotizaciones los Bancos de España y el Hipotecario, y sube 12 enteros el Español de Crédito.

Los valores industriales mostraron firmeza. Suben un entero las acciones del Metropolitano y 0,25 las de Tranvías. Ganan un entero más los Explosivos. Las Felgueras pasan de 57,25 a 57,50, al contado, y a 57,75 a fin de mes. Las acciones de la Chade ganan 12 enteros. El Metro pasa de 421 a 422.

* * *

En el corro de moneda extranjera se negociaron:

Francos, 25.000 a 19, 50.000 a 19,20 y 100.000 a 19,25. El cambio medio fué 19,200. Francos belgas, 25.000 a 18,75. Liras, 25.000 a 27,00.

Libras, 1.000 a 32,58 y 1.000 a 32,60. El cambio medio fué 32,590. Dólares (cable), 10.000 a 6,755.

Se cotizan en baja los francos franceses, los belgas y las liras, y en alza las libras y los dólares.

Oposiciones y concursos

—o—

Registros de la Propiedad.—La «Gaceta» del martes anuncia concursos, por términos de quince días, para proveer los siguientes: Turno primero o de clase, San Sebastián, don Benito y Valoria la buena; turno segundo o de antigüedad, Ubeda, Vélez Rubio, San Roque y pego; antigüedad absoluta, Yeste y Laredo.

GACETILLA TEATRAL

CINE IDEAL

Hoy jueves es el estreno de la magna producción «EL JURAMENTO DE LAGARDERE», novela histórica de la época de capa y espada, en la que fielmente reflejan la emoción, la intriga y el amor; sus intérpretes son los mejores actores de la COMEDIA FRANCESA y del ODEON; cada uno de ellos encarna su papel maravillosamente, pero el que se supera a sí mismo es el protagonista, GASTON JACQUET, que en el papel de vengador de la muerte del duque de Nevers hace una verdadera e insuperable creación. Para conseguir su plan actúa en el desarrollo de esta maravillosa novela con una doble personalidad, la del caballero Enrique de Lagardere y la del jorobado ESOPO. Para vengar al de NEVERS jura matar a los traidores, precisamente con la famosa estocada que de aquél aprendió.

Radiotelefonía

—o—

Programas para el día 14:

MADRID, Unión Radio (E. A. J. 7, 373 metros).—11,45, Emisión de mediodía. Nota de sintonía. Calendario astronómico. Santoral. Informaciones prácticas. Notas del día.—12, Campanadas de Gobernación. Cotizaciones de Bolsa y mercados. Intermedio. Noticias de Prensa. Primeras noticias meteorológicas.—12,15, Señales horarias. Cierre de la estación. De 14,30 a 15,30, Sobremesa. Orquesta Artys. Boletín meteorológico. Intermedio, por Luis Medina. Noticias de última hora.—16,30, Transmisión del concierto que ejecutará en el Retiro la Banda Municipal, dirigida por el maestro don Ricardo Villa. En el intermedio se darán las cotizaciones de Bolsa.—18. Conferencia del canónigo de Toledo don Hernando Cortés sobre el Congreso Nacional Eucarístico. Fin de la emisión.—22. Campanadas de Gobernación. Señales horarias. Ultimas cotizaciones de Bolsa. Emisión de la Unión de Radioyentes. Concierto selecto. Isabel Petersdof (soprano). Gran orquesta, maestro director, José María Franco.—24,25, Noticias de última hora.—24,30, Cierre de la estación.

Santoral y cultos

—o—

Día 14.—Jueves.—Santos Calixto, Papa; Gaudencio, Obispo; Fortunata, virgen; Carponio, Evaristo y Prisciano, mártires; Donaciano y Burcardo, Obispos; Domingo Loricato y Bernardo, confesores.

La misa y oficio divino son de San Calixto, con rito doble y color encarnado.

Adoración Nocturna.—Santa Teresa de Jesús. A las diez de la noche, solemne Tedéum.

Ave María.—A las once, misa, rosario y comida a 72 mujeres pobres, costeada por la Congregación.

Cuarenta Horas.—En la parroquia de Santa Cruz.

Corte de María.—Del Destierro, en San Martín (P.); de los Arquitectos, en San Sebastián.

Parroquia de las Angustias.—A las ocho, misa rezada perpetua por los bienhechores de la parroquia.

Parroquia de los Angeles.—Continúa el triduo a Santa Teresa. A las seis y media de la tarde, ejercicio, sermón por el padre Salvador de la Madre de Dios, carmelita, y reserva.

Parroquia de San Ildefonso.—Empieza la novena a Santa Teresa de Jesús. A las cinco y media de la tarde, exposición de Su Divina Majestad, estación, rosario, sermón por el señor Sanz de Diego, ejercicio, bendición, reserva y letanía.

Parroquia de Santa Teresa.—Empieza el triduo a su Titular. A las cuatro de la tarde, vísperas solemnes con asistencia del cabildo de curas párrocos de Madrid; a las cinco, exposición de Su Divina Majestad, estación, rosario, sermón por el padre Rodrigo de la Virgen del Carmen, carmelita descalzo; ejercicio, reserva e himno.

Parroquia de Santa Cruz (Cuarenta Horas). A las ocho, exposición de Su Divina Majestad; a las diez, misa mayor; a las seis y media de la tarde, ejercicio y procesión de reserva.

Cristo de la Salud.—Continúa el triduo a Santa Teresa de Jesús. A las once, misa con exposición de Su Divina Majestad, estación, triduo y bendición; por la tarde, a las seis y media, manifiesto, estación, rosario, ejercicio, reserva y gozos.

Capilla de Cristo Rey (paseo de la Dirección, 14).—A las siete y a las ocho, misas.

María Inmaculada.—De diez y media a seis y media de la tarde, exposición de Su Divina Majestad.

San Pascual.—A las nueve, misa de comunión para la Asociación de la Vela al Santísimo Sacramento; por la tarde, a las cuatro y media, ejercicio y reserva.

EJERCICIO DEL MES DEL ROSARIO

Parroquia de San Jerónimo.—A las ocho y a las once, y por la tarde, a las cinco y media.

Cristo de la Salud.—A las siete, ocho y doce, rosario; por la tarde, a las siete y media, exposición de Su Divina Majestad, estación, rosario y ejercicio.

Buena Dicha.—A las seis de la tarde, exposición menor, rosario y ejercicio.

Calatravas.—A las once y cuarto, doce y siete de la tarde, rosario con exposición de Su Divina Majestad, preces y reserva.

Encarnación.—Después de las misas de diez y once y, por la tarde, a las cuatro.

Rosario.—A las ocho y media y diez, misa y rosario; por la tarde, a las seis y media, exposición, rosario, ejercicio, reserva y despedida.

Pontificia.—A las seis de la tarde.

HORA SANTA

Parroquias.—Almudena: Por la tarde, con manifiesto.—El Salvador y San Nicolás: A las once de la mañana, con exposición.—Corazón de María: A las cinco y media de la tarde.—San Lorenzo: A las siete, con exposición.

Iglesias.—Buena Dicha: A las siete y media de la tarde.—Caballero de Gracia: A las seis de la tarde.—Capuchinas (Conde de Toreno): A las cinco de la tarde, con exposición y sermón.—Comendadoras de Santiago: A las ocho y media de la mañana, con exposición de Su Divina Majestad.—Esclavas del Sagrado Corazón de Jesús: A las cinco de la tarde.—Franciscanos de San Antonio: A las cinco de la tarde.—Hospital de San Francisco de Paula: A las cinco de la tarde.—Jesús: A las siete de la tarde.—Nuestra Señora de Lourdes: A las cinco y media de la tarde.—Pontificia: A las cinco y media de la tarde.—Reparadoras: A las cinco de la tarde.—San Manuel y San Benito: A las seis de la tarde.—San Vicente de Paúl: A las cinco y media.—Servitas: A las cinco de la tarde.

CULTOS DE LOS VIERNES

Parroquias.—Almudena: A las ocho, misa de comunión para el Apostolado de la Oración.—El Salvador y San Nicolás: Al toque de oraciones, explicación de un punto de la Doctrina Cristiana.—Nuestra Señora de los Dolores: Al anochecer, rosario y viacrucis solemne.

Iglesias.—Jesús: A las diez, misa solemne, rosario, sermón por un padre capuchino, con exposición de Su Divina Majestad hasta la misa de doce y adoración de Nuestro Padre Jesús; por la tarde, a las seis, exposición, rosario, sermón por un padre capuchino, reserva y adoración.—Cristo de San Ginés: Al toque de oraciones, ejercicio con sermón.—Cristo de la Salud: De once a una y de seis a ocho de la tarde, exposición de Su Divina Majestad.—Venerable Orden Tercera (San Buenaventura, 1): A las seis de la tarde, exposición, viacrucis, sermón y reserva.

BODAS DE ORO DE LA COMPAÑIA DE SANTA TERESA DE JESUS

Con motivo de las bodas de oro del Instituto, las religiosas del Colegio de la Purísima Concepción (Puebla, 20) celebran solemnes cultos, que terminan mañana 15. Hoy, a las ocho y media, misa de comunión por don Benjamín de Arriba; a las diez, misa solemne, en la que oficiará el provincial de los carmelitas descalzos; a las cinco de la tarde, manifiesto, trisagio, sermón por don Diego Tortosa, bendición y reserva, en la que oficiará el Obispo de Hipo, administrador apostólico de Calahorra.

FIESTA EN HONOR DE SANTA TERESA DE JESUS

En honor de la Santa Doctora se celebrará mañana en la iglesia de Carmelitas Descalzas de Santa Teresa (Ponzano, 65), a las nueve y media, una solemne misa con exposición de Su Divina Majestad, sermón por el padre Antonio García D. Figar, O. P., y por la tarde, a las cinco y media, estación, rosario, sermón y reserva. A las misma hora, misa solemne en las Carmelitas de Maravillas (P. de Vergara), con panegírico por don José Estrella.

RETIRO ESPIRITUAL PARA CABALLEROS

El próximo domingo 17 se celebrará en la casa de ejercicios de Chamartín el día de retiro espiritual para caballeros, empezando a las diez por la mañana y por la tarde a las dos, terminando a las cinco y media.

Los que deseen quedarse a comer en Chamartín deben avisar anticipadamente en la residencia de Isabel la Católica, 12.

* * *

(Este periódico se publica con censura eclesiástica.)

Libre de la anemia

Gracias a la Emulsión SCOTT.

Muchas madres y muchos niños sufren de anemia, pobreza de sangre o debilidad general por faltarles una alimentación adecuada.

En tales casos la Emulsión SCOTT dá excelentes resultados. La palidez se transforma en buen color; el apetito mejora; el peso aumenta y con todo ello se recupera el vigor y la salud.

Emulsión Scott

Cada cucharada conduce a la salud

TAN BUENA PARA LOS ADULTOS COMO ESENCIAL A LOS NIÑOS.

Sombreros

A. ABAD y Cía

MONTERA, 31 — ENTLO

ROBOCALCIN

Poderoso reconstituyente húngaro, que combate enérgicamente la DEBILIDAD, ANEMIA, CLOROSIS y PERDIDAS DE SANGRE.

Imprescindible a las madres en el EMBARAZO y la LACTANCIA, y a los niños en la DENTICION, el RAQUITISMO y la DEBILIDAD DE LOS HUESOS.

CITOFAG

Aromático jarabe de sabor muy agradable y de intensa acción calmante de la tos. Especialmente indicado en la GRIPE, TOS FERINA, ASMA y RONQUERA. Es el preparado que con más gusto toman los niños.

VENTA FARMACIAS

Balanza IDEAL

Modelo registrado

Casa fundada en 1899. Proveedora del Estado y Compañía de Ferrocarriles. Talleres: Platería de Martínez, 1.—Despacho: P.º del Prado, 28.

Fábrica de aparatos de pesar y cajas de caudales

IÑIGO Muebles de lujo y económicos. Costanilla Angeles, 15.

Bilitines Cabreros

INSUPERABLE AGUA DE MESA

BANCO DE ESPAÑA

—o—

PAGO DEL CUPON DE LAS OBLIGACIONES DEL TESORO AL 5 POR 100, EMISION 4 DE NOVIEMBRE DE 1924, A 4 AÑOS FECHA

Los tenedores de cupones del vencimiento de 4 de noviembre próximo (cupón número 8) de las obligaciones del Tesoro al 5 por 100, emisión 4 de noviembre de 1924, a cuatro años fecha, pueden presentarlos, desde luego, bajo las respectivas facturas, en la Caja de Valores de las oficinas centrales del Banco y en las Cajas de las sucursales, para su pago, previo señalamiento por el Tesoro público; debiendo advertirles que, según lo dispuesto por la Dirección general de Tesorería y Contabilidad, con fecha 18 de mayo último, no serán admitidos para su pago los cupones que estén recortados, en tal forma que no conserven en el borde correspondiente la parte de orla necesaria para su entalonamiento, si no vienen acompañados de sus respectivos títulos para su comprobación.

Madrid, 13 de octubre de 1926.—El secretario general, *O. Blanco-Recio.*

—o—

PAGO DEL CUPON DE LAS OBLIGACIONES DEL TESORO AL 5 POR 100, EMISION 4 DE FEBRERO DE 1924, A 3 AÑOS FECHA

Los tenedores de cupones del vencimiento de 4 de noviembre próximo (cupón número 11) de las obligaciones del Tesoro al 5 por 100, emisión 4 de febrero de 1924, a tres años fecha, pueden presentarlos, desde luego, bajo las respectivas facturas, en la Caja de Valores de las oficinas centrales del Banco y en las Cajas de las sucursales, para su pago, previo señalamiento por el Tesoro público; debiendo advertirles que, según lo dispuesto por la Dirección general de Tesorería y Contabilidad, con fecha 18 de mayo último, no serán admitidos para su pago los cupones que estén recortados, en tal forma que no conserven en el borde correspondiente la parte de orla necesaria para su entalonamiento, si no vienen acompañados de sus respectivos títulos para su comprobación.

Madrid, 13 de octubre de 1926.—El secretario general, *O. Blanco-Recio.*

PIES SUDOROSOS

EN EXCESO, MAL-OLIENTES, RECA-LENTADOS POR EL EJERCICIO, SE EVITAN CON UN BAÑO DE

PEDISAN

PAQUETE PARA DOS BAÑOS 50 CTS.

DE VENTA EN FARMACIAS DROGUERÍAS Y PERFUMERÍAS

RHUM **NEGRITA**

ANEXO 726 ANEXO 726

Mucho orden por muy poco dinero

En cualquier oficina donde se escriban cartas a las cuales haya de adjuntarse talones, cheques, resguardos o cualquiera clase de documentos, así como muestras, etcétera, son de inexcusable necesidad las etiquetas «Anexo». El cuaderno con 2.000 (mil y mil) vale 2,90 pesetas, y por 0,50 más se remite certificado.

L. ASIN, Preciados, 23, Madrid

El presidente clausura la Conferencia naranjera

—o—

Tratan de la ordenación de las exportaciones

—o—

Todas las conclusiones tienden a fomentar la producción y el desarrollo de los transportes

—o—

En la Conferencia Naranjera, reunida ayer mañana, se ha debatido la cuestión que más apasiona en el comercio en cuestión: la ordenación de las exportaciones.

La Comisión delegada había propuesto las siguientes conclusiones relativas a este asunto.

«a) Sindicatos o cooperativas de productores y exportadores.

b) La ordenación de las exportaciones en el Consejo de la Economía Nacional.

c) Procedimientos más practicables para regularizar los embarques e inspección de la fruta; Comités productores y exportadores, etcétera.»

Debe fomentarse la constitución de Sindicatos o Asociaciones de productores y exportadores con tendencia a una gran federación de todos ellos y que pueda estudiar y ordenar los diversos problemas desde un punto de vista general.

Se establecerá en el Consejo de la Economía Nacional una Sección que tenga a su cargo todo lo relativo al fomento y ordenación de las exportaciones, en el sentido de estudio de los mercados extranjeros en lo que hace referencia al régimen de importaciones, consumo, propaganda, transportes, etcétera.

No debe coartarse la libertad de embarques y expediciones por tráfico terrestre, pero se establecerá en cada centro de exportaciones un Comité mixto de productores y exportadores que tenga a su cuidado todo lo referente a la inspección de la fruta y envases. Estos Comités pudieran estar constituídos por cuatro personas, dos exportadores y dos productores, elegidos por los mismos interesados de cada sector, y presididos por el jefe agronómico, donde existiere, u otras autoridades, alcaldes, administradores de Aduanas o comandantes de Marina, etcétera.

El señor Lucia en nombre de la Federación Sindical de cultivadores de Castellón y Federación castellonense de Sindicatos Católicos, presenta la siguiente enmienda:

Primero. La única forma eficaz de resolver el problema naranjero es la formación de una gran cooperativa única que abarque todo el negocio, adaptando a España el sistema californiano

Segundo. Para tan radical trasformación se requiere un período de intensa propaganda, mediante folletos y conferencias.

Tercero. La educación del espíritu de asociación debería ensayarse en el abastecimiento del mercado español y la utilización industrial de los subproductos de la naranja.

Cuarto. Mientras el sistema californiano no se imponga, proclama la Asamblea el principio de absoluta libertad de plantación, producción y embarque de naranjas, convencida de que cualquier medida limitativa sería aprovechada para producir una baja en los precios en los mercados productores.

Quinto. Comité de productores y exportadores presidido por un ingeniero agrónomo para que «únicamente en los años de helada», inspeccione los embarques y pueda prohibir aquellos que desacreditan la fruta española.

El señor Ferrer propone la creación de una Cámara oficial naranjera en Valencia constituída por las Federaciones de productos, exportadores, etcétera, presidida por un ingeniero agrónomo, cuyo Comité había de preocuparse de todas estas cuestiones.

El señor Jimeno dice de pasada, que por exceso de producción habrá que dejar en los árboles la mitad de la cosecha, y el señor Alsina, inmediatamente, ruega a la Prensa no recoja esas palabras o las rectifique, pues aunque reconoce la buena intención del señor Jimeno, ve el efecto que producirán en el campo, acelerando la oferta y haciendo bajar los precios.

El señor Castedo propone que estos asuntos pasen al Consejo de la Economía Nacional y lee una nueva propuesta conciliadora de todas las presentadas.

Sesión de clausura

Por la tarde se celebró la clausura de la Conferencia Naranjera en el Palacio de Comunicaciones. La primera parte de este acto fué presidida por el señor Castedo y dedicada a la discusión de las conclusiones provisionales, en las que se introdujeron algunas modificaciones. Todas ellas tienden a fomentar la producción y el desarrollo de los medios de transporte interiores, al mismo tiempo que a la constitución de Sindicatos de productores y exportadores.

A las seis y media llegaron al local el marqués de Estella y los señores Yanguas y Bahamonde, siendo recibidos con aplausos por los asambleístas. La mesa se constituyó con los señores Primo de Rivera, Carvajal, Yanguas, Castedo y Bahamonde.

El señor Lamo, en nombre de los naranjeros de la región valenciana, agradeció al marqués de Estella su presencia en este acto de clausura, esperando que ello signifique el refrendo de la máxima importancia que ha tenido la Asamblea.

Habló a continuación el señor García Guijarro, quien destacó cómo la Asamblea ha servido para crear un lazo de unión entre todos los asambleístas. Citó los ejemplos de algunos exportadores que llevan su producción a países en los cuales se tropieza incluso con la dificultad de desconocer el idioma. Se mostró optimista acerca del porvenir de nuestro comercio exterior, señalando cómo en los últimos años se ha conseguido aumentar la producción hasta triplicarla y hacerla alcanzar la cifra de 12 millones de quintales métricos.

El marqués de Rozalejo habló después, en nombre de la Comisión delegada, dedicando grandes elogios al marqués de Estella y al señor Castedo. Este habló también para señalar la fructífera labor que ha desarrollado la Asamblea, a pesar de los pequeños e inevitables apasionamientos. Elogió también al Rey y al Gobierno.

Discurso del presidente

Al levantarse a hablar el presidente del Consejo fué saludado con una ovación. Comenzó lamentando no haber conocido con anterioridad las conclusiones—que el Gobierno estudiará con verdadero cariño—, que le parecen atinadísimas, y a las que parece que se debe de añadir otra relativa a establecer una solidaridad comercial, un poco tiránica, si fuera preciso. En los tiempos modernos—dice—interesa, que los factores de la industria se desenvuelvan enlazados para una competencia airosa, y por lo que a la producción naranjera española se refiere, ésta puede llevarse a cabo con gran ventaja. Pero hay un factor de gran importancia, que en el extranjero se cuida muchísimo. Me refiero a la buena fe industrial, que debe estar garantizada colectivamente. Cuando un comerciante exporte productos en malas condiciones, desacreditándoles en el extranjero, antes que en el Código, debe encontrar la sanción en la misma colectividad.

Como ejemplo del esmero en mantener el crédito ante el extranjero, citó el ejemplo de una casa productora de automóviles, que al recibir la queja de un cliente cuyo coche había resultado con el chassis roto al atravesar una cuneta, envió a su ingeniero, y una vez comprobado que el temple del acero no era el debido, cambió el chassis gratuitamente a más de cien clientes, que se encontraban en las mismas condiciones que el damnificado.

Continuó diciendo el jefe del Gobierno, que otra de las conclusiones debía referirse a la actividad general en la propaganda para la difusión de la bondad de los productos, a semejanza de lo que ya se ha hecho en otros ramos, dedicando estos mismos productos a la propaganda.

Preconiza el presidente como uno de los más eficaces medios para lograr esta finalidad la colaboración de la Prensa, la cual no estaría remisa en otorgarla, pues en ésta como en todas las causas patrióticas los periódicos sirven desinteresadamente a los intereses colectivos.

Como caso condenable citó el ocurrido recientemente en la Exposición de Filadelfia.

El delegado español señor Madariaga dió cuenta de que se habían agotado las existencia de determinado producto, y pidió a la Cámara de Comercio respectiva que hiciera un nuevo envío. La Cámara le contestó que la adquisición y envío la hiciera el Gobierno, ya que ella no podía hacerlo. Así—dice—no es posible acreditarnos ante el extranjero.

El Gobierno—continúa afirmando—está dispuesto a que no se interrumpan por ningún concepto nuestras relaciones comerciales con el exterior, aun a costa de privaciones en el interior si fuera preciso. En el aceite, por ejemplo, si se precisara, antes que perder los mercados extranjeros, llegaríamos a utilizar en España el aceite de semillas.

Terminó excitando a todos para que sigan laborando en la mejor unidad, con alteza de miras y pensando sólo en el bien y en la prosperidad de su patria.

Las últimas palabras del general Primo de Rivera fueron acalladas por una gran ovación.

Con este discurso se dió por terminado el acto y finalizada la Asamblea.

Buques para exportar naranja a Oriente

BARCELONA, 13.—Se ha dirigido al presidente de la Conferencia nacional Naranjera que se halla reunida en Madrid, el telegrama siguiente:

«Rúgole manifieste a la Asamblea la posibilidad de utilizar los buques portadores de ganado de Rumania y Yugoeslavia, para la exportación de naranja a Oriente. El concurso del marqués de la Frontera favorecerá al comercio, evitando el incremento que van tomando las carnes congeladas.—*Barón de Alella.*»

El maíz extranjero

—o—

Bases del concurso para importarlo

—o—

La *Gaceta* de ayer inserta las bases para la adquisición y suministro del maíz extranjero que se considera preciso para atender a las necesidades de la ganadería nacional. Las principales son las siguientes:

La Junta Central de Abastos abre un concurso de servicios de suministro, por importaciones escalonadas, de maíz exótico con destino exclusivo a las necesidades de la ganadería nacional, durante el año agrícola actual y hasta la cantidad máxima de 150.000 toneladas.

El maíz importado deberá estar sano, bien seco y ser de grano lleno, con un peso, como mínimo, en el momento de su reconocimiento y recepción en puerto, de 74 kilos por hectolitro, autorizándose hasta un 2 por 100 entre cuerpos extraños y granos de maíz atacados por insectos y criptógamas.

Para la mejor reglamentación y distribución del suministro y para que los concursantes puedan decidir y concretar sus solicitudes, se establecen las siguientes divisiones de zonas de abastos y puertos de servicios:

Primera. Provincias Vascongadas: Puertos, Bilbao y Pasajes.

Segunda. Idem Asturias y Santander: Puertos, Gijón, Avilés y Santander.

Tercera. Idem Galicia: Puertos, Ferrol, Coruña y Vigo.

Cuarta. Idem Extremadura: Puerto, Huelva.

Quinta. Idem Levante (Valencia y Murcia): Puertos, Valencia y Cartagena.

Sexta. Idem Cataluña y Baleares: Puertos, Barcelona, Tarragona, Palamós, Palma y Mahón.

Los que deseen acudir a este concurso presentarán en las oficinas de la Dirección general de Abastos, dentro del plazo de doce días naturales, a contar de la publicación de esta disposición en la *Gaceta de Madrid*, su proposición en sobre cerrado con la expresión «Proposición para el suministro de maíz extranjero», y documentos acreditativos de estar autorizados legalmente para realizar el comercio de importación.

Al día siguiente del de terminación del plazo para la admisión de solicitudes, se procederá por la Comisión permanente de la Junta Central de Abastos a la apertura de pliegos, y dentro de las veinticuatro horas siguientes o en el mismo día, si el número de pliegos presentados lo permite, el pleno de la misma hará la adjudicación, si procede.

Los importadores de maíz que tengan en puertos de la Península y Baleares, antes del día 29 del actual, cargamentos de dicho cereal en despacho de Aduanas o pendientes de él y adquiridos con fecha anterior al real decreto sobre importación de 7 del corriente, podrán ofrecerlos a la Dirección general de Abastos, expresando el precio de la oferta en firme sobre carro muelle del puerto de desembarque.

Las solicitudes deberán ser presentadas antes del día 22 del corriente y vendrán acompañadas de aquellos documentos acreditativos de la procedencia del maíz y fecha de su adquisición.

Los importadores que cuenten con existencias de maíz exótico, ya introducido en España, y que hayan satisfecho el nuevo derecho arancelario, podrán hacer también, dentro del plazo ya señalado, propuesta de oferta de las mismas en igual forma y condiciones que se establecen para los cargamentos pendientes de despacho o en curso de él.

La Junta Central de Abastos limitará la adquisición de maíz a las solicitudes o demandas de compra, debidamente contrastadas, que reciba de los ganaderos; impedirá que el maíz importado salga de las zonas a que vaya destinado y que se utilice para otros fines que no sean la alimentación del ganado, regulando sus precios en armonía con los que rijan para los productos similares de producción nacional.

Las entidades agrícolas y pecuarias, los ganaderos y las Corporaciones oficiales podrán dirigirse en todo momento a la Dirección general de Abastos, expresando las necesidades de las diferentes comarcas, para que, con vista a las mismas, pueda la Junta Central de Abastos acordar las cantidades que deben importarse por cada puerto. Dichas peticiones servirán a la vez para garantizar que los cargamentos serán colocados totalmente o en su mayor parte a su desembarco.

CASA REAL

—o—

Con su majestad despachó ayer mañana el presidente del Consejo, desde antes de las diez y media hasta poco antes de las once.

—El Monarca ha recibido en audiencia al vicealmirante don José Rivera y al conde de Peñarramiro.

ESPECTÁCULOS

—o—

PARA HOY

—o—

COMEDIA (Príncipe, 14).—6 (popular, 3 pesetas butaca), Mi casa.—10,15 (popular, 3 pesetas butaca), Mi casa.

FONTALBA (Pi y Margall, 6).—6 y 10,15 (butaca, 4 pesetas), Las flores y Los grandes hombres o El monumento a Cervantes.

LARA (Corredera Baja, 17).—6,30 y 10,30, En qué consiste el honor.

ESLAVA (pasadizo de San Ginés).—6,30 y 10,30, La novela de Rosario.

INFANTA ISABEL (Barquillo, 4).—6,30 y 10,30, El espanto de Toledo.

CENTRO (Atocha, 12).—6,30, Los galeotes.—10,30, La casa de Salud.

ALKAZAR (Alcalá, 22).—6,30 y 10,30, Pancho Robles.

LATINA (plaza de la Cebada, 2).—6,30 y 10,30, El azar.

COMICO (Mariana Pineda, 10).—6,30 y 10,30, Charlestón.

FUENCARRAL (Fuencarral, 145).—6,15, Así es la vida.—10,15, Rosa de Madrid.

ZARZUELA (Jovellanos, 8).—6, Doña Francisquita.—10,15, El rey que rabió.

CHUECA (paseo del Cisne, 2).—10,30, La Gran Vía y La buena sombra.

MARAVILLAS (Malasaña, 4).—6, Doña Francisquita.—10,30, La marcha de Cádiz y Bohemios.

NOVEDADES (Toledo, 65).—6, Molinos de viento y La venta de don Quijote.—10,15, Los gavilanes.

CIRCO DE PRICE.—A las 6, matinée infantil; noche, a las 10,15. Selecto y variado programa, tomando parte toda la gran compañía de circo. Exitos grandiosos y extraordinarios.

FRONTON JAI-ALAI.—4, primer partido, a remonte, Pasieguito y Echániz (J.) contra Echániz (A.) y Vega; segundo, a pala, Solozábal y Ochoa contra Quintana y Unamuno.

CINE IDEAL.—5,30 y 10, Entre salvajes; Quien roba a un ladrón... (por Nita Naldy y Hope Hampton). Estreno de la sensacional novela histórica El juramento de Lagardere, por Gastón Jacquet (primera jornada: La estocada de Nevers).

Compañía cómico-dramática ADAMUZ-GONZALEZ-VALLADOLID

BANDA MUNICIPAL.—Programa del concierto que se celebrará hoy, a las cuatro y media de la tarde, en el Retiro:

«El país azul» (pasodoble), N. Romo; «Fantasía húngara», Burgurein; «Serenata», Saint Saens; «Cavallería rusticana» (preludio), Mascagni; «Los murmullos de la selva», Wágner, y «La alsaciana» (fantasía), Guerrero.

* * *

(El anuncio de las obras en esta cartelera no supone su aprobación ni recomendación.)

"Caco" roba hasta las puertas

—o—

Luisa Parra Medina, de veinticinco años, con domicilio en Marqués de Monasterio, 6, tienda, fué ayer tarde a la calle del Sol, número 2 (Dehesa de la Villa) con objeto de enseñar la finca, que es propiedad de su padre, a unos amigos que deseaban alquilarla.

Encontróse con que unos cacos «devastadores» se habían dedicado a arrancar puertas, ventanas, cañerías, cocinas, lavabos, etcétera, formando con todo ello un montón, sin duda para llevárselo de una vez.

El perjudicado, tan pronto como tuvo noticia de lo ocurrido, presentó la oportuna denuncia.

Muerto por atropello

—o—

En la carretera de Navalcarnero se cayó del carro que guiaba Casimiro Muñoz Gómez, de veinticinco años, natural de Casarrubio (Toledo), pasándole las ruedas por encima. Sufrió tan graves lesiones que falleció en el Hospital Militar de Carabanchel, a donde fué conducido.

EL DEBATE, Colegiata, 7

†

XI ANIVERSARIO

EL EXCELENTISIMO SEÑOR

Don Alejandro Mora y Riera

MARQUES DE CASA-RIERA

Grande de España, collar de Carlos III, gran cruz de Isabel la Católica, comendador de la Legión de honor, etc., etc.

Falleció en París el día 14 de octubre de 1915

Habiendo recibido los Santos Sacramentos y la bendición de Su Santidad

R. I. P.

La familia ruega a sus amigos le encomienden a Dios.

Todas las misas que se celebren en Madrid el día 14 del corriente en las iglesias de San Jerónimo, San Manuel y San Benito, San Ignacio y los Luises; en la ciudad de San Sebastián el mismo día 14 en los frailes Capuchinos (iglesia de), y en París el 14 las que se celebren en la iglesia española de la rue de la Pompe y Saint Philippe du Roule serán aplicadas por el eterno descanso de su alma.

Varios excelentísimos e ilustrísimos señores Prelados han concedido indulgencias en la forma acostumbrada.

Cría niños sanos

La leche condensada marca "La Lechera" es la única que substituye a la leche materna sin perjuicio para los niños, que se crían por el contrario, fuertes, sanos y robustos.

Hay salud en cada bote de

Leche Condensada „La Lechera"

Pida muestras y folletos gratis a la Sociedad Nestlé A. E. P. A., Vía Layetana, 41, Barcelona

SORTEO DE NAVIDAD

De todos los sorteos remite billetes a provincias y extranjero, remitiendo fondos a su administradora, **doña Felisa Ortega. MADRID, PLAZA DE SANTA CRUZ, 2.**

LAMPARAS FUNEBRES

Para alumbrados de nichos, mausoleos, sarcófagos y panteones; inmenso surtido. Precios económicos. **CRUZ, 31 (María Canosa), y GATO, 2.**

HERNIAS
Bragueros científicamente.
J. Campos
único MEDICO ORTOPEDICO de MADRID
Augusto Figueroa 8

Sombreros
Reformo, limpio, tiño. **VALVERDE, 3.**

ZAPATO
(Oriental)
Sra. y caball.°, 6 duros par. «VICI», **ROMANONES, 16.**

Suscripciones a
EL DEBATE
se reciben en:
Quiosco de EL DEBATE
Calle de Alcalá
frente a las Calatravas

PAGO
mucho, joyas, muebles, telas, abanicos, dentaduras postizas, aunque estén rotas. **PEZ, 15. Suc. de Juanito.**

PARA SELLOS CAUCHO, METAL ACERO, GRABADOS DE TODAS CLASES Y PLACAS ESMALTE
Luis Eugenio Lopez
Encomienda-20-dp°
MADRID

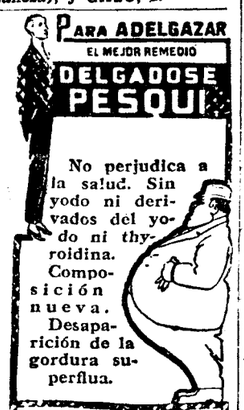

PARA ADELGAZAR
EL MEJOR REMEDIO
DELGADO SE PESQUI
No perjudica a la salud. Sin yodo ni derivados del yodo ni thyroidina. Composición nueva. Desaparición de la gordura superflua.
Venta en todas las farmacias, al precio de 8 pesetas frasco, y en el Laboratorio PESQUI; por correo, 8,50. Alameda, 17, San Sebastián (Guipuzcoa), España.

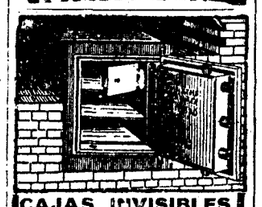

CAJAS INVISIBLES
Empotrada la Caja en la pared, ésta queda lisa y sin salientes. La caja se puede tapar con el papel o la pintura del decorado y colocar encima un cuadro. Así quedará del todo oculta. Tengo estas cajas en muchos tamaños. Precios modicos. Pedid catálogo á
MATTHS. GRUBER
Apartado 185, Bilbao

LA CASA FEMINA, Montera, 4, entresuelo, ofrece las últimas novedades en sombreros para señora. Terciopelos, felpas y adornos. Cascos de fieltro, topo y duquesa. Esta casa ofrece siempre las últimas novedades de París y vende más barato que ninguna.

PARA ANUNCIOS
AGENCIA "CORONA"
Fuencarral, 77 entresuelo. Tel. 62-11
Hace grandes descuentos

BOMBAS CENTRIFUGAS
Grandes existencias, en almacén, de todos tamaños. **Moreno y Cía. Carrera San Jerónimo, 44, Madrid.**

VINOS Y COÑAC
Casa fundada en el año 1730
PEDRO DOMECQ
PROPIETARIA
de dos tercios del pago de Macharnudo, viñedo el más renombrado de la región.
Dirección: PEDRO DOMECQ Y CIA., Jerez de la Frontera

PARA HOMBRES
Ayer, ventrudo; hoy, enjuto; es que uso la **Faja de Justo, CARMEN, 10, Corsetería.**

EL DEBATE
Colegiata, 7

TODOS LOS DOLORES
de muelas, flemones, fetidez e irritación de boca y garganta se curan en el acto con **LIXIDEN BERENGUER**, indispensable a oradores, cantantes, cómicos, fumadores; 1,25 pesetas en todas las farmacias, droguerías y perfumerías. Por mayor, Juan Martín, **ALCALA, 9, MADRID.**

†

ANIVERSARIOS

LA ILUSTRISIMA SEÑORA

Doña Sofía de Pelayo Gowen

de Ruiz del Castillo

Y SU HIJO

Don Alfredo Ruiz y de Pelayo

FALLECIERON, RESPECTIVAMENTE

el 28 de octubre de 1890 y el 15 de octubre de 1904

HABIENDO RECIBIDO LOS SANTOS SACRAMENTOS

R. I. P.

Su hija y hermana, respectivamente, la señora marquesa de Amboage; hijo político y hermano político, el señor marqués de Amboage; nietos y sobrinos, tíos, primos y demás parientes,

RUEGAN a sus amigos se sirvan encomendarles a Dios.

Todas las misas que se celebren los días 15 y 28 del corriente en el Santísimo Cristo de la Salud (Ayala, 6) y en la iglesia de Jesús, y el 15 y 30 en la parroquia de San Jerónimo el Real, el 28 en la parroquia de la Concepción, así como las que se digan los días 15 y 28 de todos los meses del año en el convento de los padres capuchinos de El Pardo serán aplicadas por el eterno descanso del alma de dichos señores.

A. 7. (5)

¿POR QUE SE NOS CONFIAN LAS MAS IMPORTANTES PROPAGANDAS?
Por nuestra organización.
Por los precios limitados.
Por nuestro servicio.
Por nuestra sección de arte
¿QUEREIS CONVENCEROS?
Dirigiros a la Empresa anunciadora
«LOS TIROLESES»
C. Romanones, 7, y 9, Madrid.

†

LA EXCELENTISIMA SEÑORA

D.ª Mercedes Apezteguia y Agustín

Viuda del teniente general don Joaquín Rodríguez de Rivera

Falleció el día 15 de octubre de 1925

A LOS OCHENTA Y SEIS AÑOS DE EDAD

Habiendo recibido los Santos Sacramentos y la bendición de Su Santidad

R. I. P.

Sus hijos, don Joaquín, doña Josefa y don Guillermo; sus nietos; hijos políticos, doña Carmen Fagoaga, don Vicente López y doña Estrella Cabrera; sobrinos, primos y demás parientes

RUEGAN a sus amigos se sirvan encomendar su alma a Dios en sus oraciones y asistan a la misa de réquiem que se celebrará el día 15 del actual, a las diez de la mañana, en la iglesia del Santísimo Cristo de la Salud (calle de Ayala).

Varios señores Prelados tienen concedidas indulgencias en la forma acostumbrada.

ANUNCIOS BREVES Y ECONOMICOS

ALQUILERES

CASAS nuevas. Calefacción central. Cuartos de 500 y 550 pesetas mensuales. Hermosilla, 39 y 41.

ALMONEDAS

ALMONEDA. Alcoba caoba, comedor, armario luna, cama dorada, colchones lana, etcétera. Hortaleza, 74.

COMPRAS

COMPRO papeletas Monte, alhajas, dentaduras, plaza Santa Cruz, 7, platería. Teléfono 772.

MANTONES Manila, alhajas, papeletas Monte. La casa que más paga, Sagasta, 4, Compra Venta.

COMPRAMOS casa de 150 a 200 mil pesetas, céntrica. Bolsa Urbana, Conde Romanones, 12.

ENSEÑANZAS

BACHILLERATO, primera enseñanza explica domicilio sacerdote titulado. Escribid: López, Prensa, Carmen, 18.

ACADEMIA de Mazas. Ingenieros, arquitectos. Valverde, 22, Madrid. Pídanse reglamentos.

COLEGIO de Santa Teresa, General Alvarez Castro, 16. Primera enseñanza para ambos sexos, Bachillerato, oposiciones, contabilidad, idiomas, mecanografía y taquigrafía, solfeo y piano, caligrafía y ortografía, corte y confección, bordados, clases independientes, diurnas y nocturnas. Semipensionistas. Profesorado especializado.

FILATELIA

COMPRAMOS sellos, colecciones. Sevilla, 10, primero.

HUESPEDES

FAMILIA distinguida admite huésped, «confort». Conde Duque, 52, entresuelo izquierda.

OFERTAS

SEÑORITA distinguida, música, idiomas, práctica oficina. Referencia, rector Cristo de la Salud, Ayala.

OPTICA

BUENOS anteojos, cristales de primera, selecto surtido de lentes y gafas. Vara y López, Príncipe, 5.

VARIOS

CUADROS antiguos, modernos, antigüedades. Exposiciones permanentes. Galerías Ferreres. Echegaray, 27.

REPARACIONES de pieles, precios baratísimos. Carmen, 18, entresuelo, Soledad.

HAGO camisas, calzoncillos y reformas. Arroyo, Barquillo, 9.

MASAJISTA diplomada, servicios a domicilio. Monserrat, número 16, 1.°.

VENTAS

VENDEMOS casas en Meléndez Valdés, de 300.000 pesetas; Torrijos, 750.000; Caños, 370.000; Doctor Fourquet, 450.000; Alfonso XII, 700.000; Campomanes, 625.000; Limón, 220.000; Ríos Rosas, 475.000; Fernán González, 400.000; Jorge Juan, 500.000. Bolsa Urbana, Conde Romanones, 12.

MONTANO. Pianos de esta incomparable marca. Calle San Bernardino, 3.

OFICINAS DE PUBLICIDAD CORTÉS, VALVERDE, 8, 1.°

Folletín de EL DEBATE 26)

PIERRE PERRAULT

El secreto de Miguy

NOVELA

(Versión castellana expresamente hecha para «EL DEBATE» por EMILIO CARRASCOSA)

—Exactamente lo que he dicho; que no lo sé. Ahora procuraré explicarte...

Terminaron de desayunar en silencio y no bien el camarero levantó los manteles y retiró el servicio, Juan de Trescault tomó de un brazo a su condiscípulo e invitándole a sentarse en un diván, le preguntó estrechándole las manos y poniendo en su pregunta un acento que tenía mucho de súplica:

—¿Puedes demorar tu viaje unas horas y permanecer un día a mi lado? Te necesito. ¡Está mi espíritu tan angustiado que podrías hacer una obra de caridad prodigándome el dulce consuelo de tus consejos!...

—A tu lado me tendrás, no un día, los que sean precisos. ¿Hay algo más propio de mi ministerio que practicar la caridad por amor al prójimo que es amor a Dios? ¿Y hay caridad más excelsa que la de llevar el consuelo a los espíritus contristados por la tribulación?

El padre Didier no se atrevió a preguntarle a Juan por su madre, temeroso de que fuese la muerte de la señora de Trescault la causa de la tristeza en que se hallaba sumido el hijo. Pero al fin hubo de interrogar, casi a media voz:

—¿Tu madre?...

Bastaron estas sencillas palabras para que se desbordara el dolor que rebosaba en el corazón de Juan de Trescault y que se manifestó al exterior en unas lágrimas que fueron a asomarse en los ojos del joven y que corrieron mansamente, deslizándose por sus mejillas.

—¡Mi madre! ¡Me la quitan, me la roban! —sollozó el muchacho apoyando su frente en el hombro del misionero, cediendo al fin a la imperiosa necesidad de llorar que sentía desde la víspera y contra la que se habían defendido bravamente sus veinticuatro años.

—¿Se vuelve a casar? —preguntó, comprendiendo, el padre Didier.

—Sí... se casa...

—Pero tú no has pensado, mi pobre amigo —arguyó el misionero—que la pena que te aflige no es nada noble, sino más bien hija de tu egoísmo. Respóndeme: el día que tú te cases (y es posible que no esté muy lejos), ¿te gustaría que te llorase tu madre como si hubieras muerto, como si te hubiera perdido para siempre? Pues ponte en su caso y dime si es justa tu actitud, y si no ha de ser para ella motivo de inquietudes y de penas de las que, como buen hijo que eres, estás obligado a librarla.

—Tienes razón, pero ¡si tú supieras las circunstancias que concurren en este caso y en esta boda! Mi madre sospechó que no obra libremente, y, desde luego, estoy plenamente seguro de que se halla influenciada por una pariente, por una prima, que no diré que está loca del todo, pero cuyas extravagancias son innegables. Y esta prima es la que ha comprometido a la pobre mamá en una aventura realmente inaudita...

Y sintiéndose incapaz de hacer un relato de la novela planeada por la señorita de Maryls, Juan leyó a su amigo la carta de Florestina.

Un poco aturdido en un principio por aquel cúmulo de desatinos, el padre Didier recobró bien pronto su calma.

—Si esta señorita Florestina de Maryls es una persona normal, si está en el pleno goce de su razón, fuerza es convenir en la existencia de algún motivo secreto que la induce a obrar como lo hace: este motivo es lo que debemos descubrir; es nuestro principal, y por el momento, nuestro único deber. Mientras no lo conozcamos no podremos dejar que se lleve a cabo un matrimonio en esas condiciones. Dios no puede bendecir una unión que se hace con engaño, porque no puede bendecir la mentira. Está tranquilo. Permaneceré a tu lado, como antes te dije. No puedo ni debo abandonarte en estas circunstancias.

Juan movió la cabeza.

—¿Es que quieres llevarme contigo? Ten en cuenta que Aix-les-Bains está demasiado lejos de Vichy, y que yo deseo estar cerca de mi madre. En cuanto a oponerme resueltamente a su matrimonio... tengo una razón, una razón sagrada, para no hacerlo, a menos que el teniente coronel Samaran no sea digno de ella. Y si he de decir la verdad, todos los informes que de él tengo son de que se trata de un intachable caballero, de un hombre de honor.

Ya ves—continuó—que mi pobre madre no es responsable de nada; es Florestina de Maryls la que tiene la culpa, la que la ha llevado a esta situación.

Las lágrimas brotaban cada vez más copiosas de los ojos de Juan, mientras hablaba. El padre Didier se sintió movido a compasión, como en aquellos tiempos del colegio en que Juan acostumbraba a acudir a él, confiándole sus temores, sus pequeñas contrariedades, pidiéndole su consejo muchas veces y casi siempre su ayuda.

—Sería de desear—le dijo—que la señora de Trescault te viera en el desamparo en que te hallas; seguramente renunciaría de buen grado a sus proyectos matrimoniales, porque... al fin y al cabo es madre...

Juan se aproximó más al misionero, y apoyando un brazo en su hombro, le dijo:

—Voy a repetirte, Pedro, todo lo que mi pobre padre me confió en su lecho de muerte, horas antes de expirar. Tú me dirás luego, con pleno conocimiento de causa, si no es mi deber el que yo me he trazado.

Pedro Didier escuchó a su amigo con atención creciente, y una vez terminado el relato, guardó silencio durante unos minutos, que se le antojaron interminables a Juan. El misionero había juntado las manos en actitud implorativa y sus ojos, de ígnea mirada, se humedecieron.

—Pongamos este delicado asunto en manos de la Providencia; confiemos en ella—dijo después de haber buscado, aunque en vano, una solución—. Dios no fuerza nunca la voluntad del hombre, que en todo momento es libre de elegir su camino en esta vida, pero como dueño y señor de todas las cosas, dispone los acontecimientos. Quiero creer, creo, mejor dicho, que la rectitud nativa de la señora de Trescault terminará por rebelarse e imponerse un día u otro. Tengamos, pues, confianza.

Juan soñaba...

Mientras el padre Didier se sumía en hondas meditaciones sobre las confidencias que acababa de hacerle, el joven Trescault dió en preguntarse qué partido tomaría, y una idea vino a ocurrírsele; una idea que no dejaba de amedrentar su instintiva pereza, pero que, por otra parte, colmaba sus generosas aspiraciones: abrazaría la vida religiosa, que es la más perfecta a que el hombre puede aspirar; se haría fraile; sería misionero como su amigo y condiscípulo... ¿Quién iría después a buscar al marqués Juan Armel de Ollivier de Trescault bajo el tosco y burdo sayal del padre Armel?

A medida que este pensamiento, que esta idea iba tomando cuerpo y arraigando en su corazón, Juan se lo comunicaba, fase por fase, al padre Didier. Un día en que acababa de hacerle confidente de su resolución, le dijo con voz temblorosa:

—Esto, además, lo arreglaría todo, ¿verdad, Didier? De aquí a seis meses, pongo por plazo, mi tía Blanca escribiría comunicando la noticia de mi muerte; sólo mi madre conocería la verdad...

Y que en esta afirmación no habría mentira—añadió—porque, en efecto, habría muerto para el mundo.

El padre Didier, siempre prudente, respondió:

—Tú súbita vocación, por lo mismo que ha sido repentina en manifestarse, al menos tiene

(Continuará.)