Precios de suscripción

MADRID ..... 2,50 pesetas al mes
PROVINCIAS ..... 9,00 ptas. trimestre

PAGO ADELANTADO

FRANQUEO CONCERTADO

EL DEBATE

MADRID.—Año XVI.—Núm. 5.376 * Viernes 8 de octubre de 1926 CINCO EDICIONES DIARIAS Apartado 466.—Red. y Admón., COLEGIATA, 7. Teléfonos 365 M. y 398 M.

Cartas de Tánger

Ha llegado el residente general de Francia en Marruecos

Hace seis días la dirección del principal diario francés que se publica aquí echó a volar por todas las calles céntricas de Tánger bandadas de hojitas, que decían simplemente: «Français, lisez ce soir *La Depêche Marocaine.*»

Las colonias europeas de Tánger atraviesan por una etapa de extrema excitabilidad. El aviso volandero logró polarizar a toda la población francesa hacia la Redacción del diario anunciado y despertar el interés de la española.

Porque, aunque el prospecto no concretaba, se sabía con exactitud el tema de la noticia: Tánger. La cuestión tangerina o la constitución próxima de esta villa y de su zona es lo único que puede inducir a la dirección de un periódico a llamar la atención de suns lectores y lo único capaz de intrigar a los tangerinos.

Leímos el diario francés. Nos anunciaba en caracteres de intensa visualidad que el señor Steeg, residente general de la república francesa en Marruecos, llegaría a Tánger, de paso para Casablanca y Rabat.

Bien. Un acto de afirmación. Los tangerinos saben su historia y dan a los gestos el valor que tienen, y a veces los exageran. Se sabe lo que significa un barco en la bahía en ciertas ocasiones, y todavía se venden en las librerías las fotografías del arribo y paso triunfal del Emperador de Alemania.

No había para tanto esta vez; pero era la primera en que con tanta pompa y estruendo se anunciaba la visita de un alto personaje oficial.

La colonia española padeció una ligerísima inquietud. Pero he aquí otro caso de la extraordinaria excitabilidad de los tangerinos. Aquella noche, en la pizarra que un diario español tiene en el Zoco Chico, aparecieron estas palabras: «Si España no obtuviera en Tánger la situación que juzga indispensable, no dejaría de plantear el problema en términos que permitieran una solución definitiva.» Casualmente, había sido facilitada aquel día la nota oficiosa. El alma de la colonia sufrió un vigoroso sacudimiento optimista. Fué una verdadera delación del espíritu colectivo. Aquí, en lo exterior, adquieren una sonoridad potentísima esos gestos bizarros de política independiente y autónoma.

* * *

Pero ha llegado a nuestra ciudad el señor Steeg.

Han ido a recibirlo al muelle hasta cincuenta franceses. Lo han escoltado a la Legación de Francia. Se han reunido respetuosos en su torno y se han apercibido a escuchar sus palabras.

Ya en la recepción ha sonado con insistencai una frase muy familiar y muy cortés, que en esta ocasión quería perder el carácter de deferencia que suele tener para adquirir un aspecto político: *Nous sommes chez nous.*

Ha pronunciado esta frase el señor Merillon, cónsul de Francia. La ha repetido el señor Steeg, residente general. La ha coreado toda la concurrencia, puramente francesa. «Aquí, en la Legación de Francia, en la casa de Francia, nos encontramos en intimidad, en nuestra propia casa. Podemos hablar tranquilamente. Deseamos pasar de la ansiedad a la quietud. ¿Qué hay de la cuestión de Tánger?» Tales parecían las consideraciones y las preguntas tácitas de la colonia.

El señor Merillon pide, en nombre de los franceses de Tánger, la consolidación del estatuto firmado en 1923 en París. El señor Steeg afirma, como ministro de Negocios Extranjeros del Sultán, que el imperio jerifiano no ha de padecer merma ni división. «Integridad del imperio jerifiano.» A esto se redujo la alocución del residente general.

Muy sobrio, muy prudente, muy diplomático el señor Steeg. Por lo demás, las palabras de los hombres de Estado suelen entrañar la virtualidad de las respuestas de los oráculos de Delfos: siempre tienen una interpretación apropiada para el consultante.

Y nosotros pensamos—como eco y como reacción—: Integridad también del imperio jalifiano, o más modestamente, integridad del Jalifato de Tetuán, dentro del gran imperio del Sultán. Integridad del imperio jerifiano. ¡Eso es! ¿A qué dividir en tres zonas arbitrariamente lo que debe quedar divido en dos? Integridad del Jalifato? ¿A qué arrebatar al Jalifa de Tetuán lo que naturalmente le corresponde?

* * *

Después hay lo que ni los oradores ni el público dijeron, pero que el observador advirtió.

Había sido anunciada a bombo y platillo la llegada del señor Steeg. Había sido convocada oficialmente toda la colonia francesa. Había ésta toda acudido a la casa de Francia. Y la concurrencia estaría compuesta por doscientas personas. Tal la colonia francesa de Tánger.

Uno recuerda solemnidades españolas, y ve la ebullición inmensa de todas las calles, el agolpamiento en los amplios locales públicos, la ciudad entera, en fin, en fiestas. ¿Es que los españoles son más patriotas o más exaltados que los franceses? ¡Librenos Dios de tales pensamientos! Es que los franceses no son más. Es que esta ciudad es una villa íntegra y netamente española.

Y ahora no consideremos la indiscutida preponderancia de intereses españoles. Tengamos sólo presente la población europea de Tánger, para la que, en fin de cuentas, se legisla y se estatuyen convenios y constituciones. ¿Qué ley puede excogitarse para que no tenga como fundamento a una abrumadora mayoría? No es que sin los españoles no pueda hacerse nada en Tánger. Es algo más. Es que nada sólido, duradero y eficaz ha de

(*Continúa al final de la 2.ª columna*)

Ruptura completa en Inglaterra

Las proposiciones del Gobierno rechazadas por unanimidad

Se retirarán los encargados de velar por la conservación de las minas

Llamamiento a la solidaridad internacional

LONDRES, 7.—Esta mañana se ha vuelto a reunir la Conferencia de delegados de las Federaciones mineras para decidir la línea de conducta a seguir, informándose de los resultados de las votaciones regionales, así como también del memorándum enviado por el Gobierno, comunicando que sus ofrecimientos quedarán anulados en el caso de no ser aceptados ahora por los mineros.

Por la tarde, la Conferencia adoptó por unanimidad una resolución rechazando las proposiciones del Gobierno.

Esta resolución ha sido adoptada teniendo en cuenta el resultado de los plebiscitos celebrados en los distritos, que ha dado 42.000 votos favorables a las proposiciones del primer ministro y 730.000 en contra.

En la resolución adoptada pide también que sean retirados los obreros que, a pesar de la huelga, han permanecido en las minas para velar por la conservación de las mismas; que sean embargados todos los carbones de procedencia extranjera que se encuentran en Inglaterra o lleguen a ella; que se paralice la explotación en la superficie, y, por último, que se convoque a un Congreso extraordinario de los Trade-Unions para tratar de que los mineros de todo el mundo presten su apoyo a los compañeros ingleses.

LOS EFECTOS EN EL BRASIL

RIO JANEIRO, 7.—La huelga de los mineros ingleses viene produciendo serias repercusiones en muchas industrias brasileñas, que se ven obligadas a restringir su actividad por la escasez de carbón.

Las Compañías ferroviarias no disponen ya de más combustible, sino el necesario para el consumo normal de nueve días y, por disposición del Gobierno, han reducido los servicios.

Otra circunstancia viene a sumarse al malestar originado por la escasez del carbón: son varias ya las Compañías navieras que han suprimido los servicios que venían asegurando en las líneas de navegación de América del Sur y dirigen sus buques sobre las líneas de América del Norte, donde los viajes son más lucrativos.

CONTRA LAS TRADE UNIONS

RUGBY, 7.—Hoy han empezado las sesiones del Congreso anual del partido conservador en Scarborough. Por primera vez preside una mujer, dame Caroline Bridgeman, esposa del primer lord del Almirantazgo.

La más importante de las cuestiones que se discutieron fué la modificación de la ley sobre las Trade Unions, aprobándose por unanimidad una moción pidiendo que por medio de una enmienda a la ley se declare ilegal toda huelga declarada sin haberse consultado a los obreros por medio de un escrutinio secreto; que se tomen medidas para aumentar la seguridad personal del obrero contra las tentativas de coacción o de represalias a que pudieran dar lugar sus opiniones políticas; que se prohiban los «piquetes», lo mismo en los casos en que vigilan el cumplimiento de una orden de huelga que cuando custodian una residencia personal, y, por último, que las cuentas de las Federaciones sean certificadas por personas autorizadas.

En su discurso Baldwin hizo alusión a los propósitos del Gobierno de modificar la ley, pero sin entrar en detalles. Dijo que los acontecimientos hacían necesario examinar de nuevo la ley, pero que la dificultad estaba en resolver la cuestión de los derechos colectivos de los obreros, que era preciso armonizar con sus derechos individuales.

La primera parte de su discurso se dedicó a la política exterior. Para el primer ministro británico, la entrada de Alemania en la Sociedad de Naciones y la ratificación del acuerdo de Locarno son un triunfo de la diplomacia británica y de la política seguida por el Foreign Office. En cuanto a los convenios concertados con Francia e Italia acerca del pago de las deudas de guerra, se mostró satisfecho de las condiciones estipuladas, que cree justas.—*E. D.*

LA CUESTION ROMANA

Una nota optimista de «Il Popolo d'Italia»

(SERVICIO ESPECIAL DE EL DEBATE)

ROMA, 7.—«Il Popolo d'Italia», ocupándose de la cuestión romana, dice que tiene motivos para creer que la propiedad de los palacios apostólicos es una cuestión secundaria. «Resuelta esta cosa, que no parece difícil, queda por ver si Italia y la Santa Sede pueden encontrar fuera de las pasiones laicas extranjeras una forma leal de concordato que cure la vieja divergencia para fundir, siguiendo el ejemplo de los otros pueblos, las fuerzas recíprocas y complementarias que armonicen la vida colectiva en una atmósfera superior de civilización, de progreso y de potencia».—**Daffina.**

Se habla de una sublevación en Santarem

NAUEN, 7.—Un telegrama recibido por la Agencia Wolf dice que ha estallado una subrevación en Santarem, donde los rebeldes han atacado a la Guardia republicana con bombas. Se ignora el número de víctimas.

Parece que el movimiento no ha sido dominado todavía.—*E. D.*

Causas ajenas a nuestro deseo, nos impiden publicar el artículo de fondo preparado para hoy

poder hacerse en Tánger mientras no lo hagan los españoles, mientras no sean los españoles sujeto y objeto al propio tiempo —como cumple—de esa ley y de ese régimen, que, a la postre, casi a sólo ellos alcanza.

Santos FERNANDEZ

Tánger, 5.

Manifestaciones de dos Prelados mejicanos

Calles ha extremado su saña contra los católicos

La actitud de la mayoría de los países ante esta lucha es pasiva

Declaraciones del marqués de Berna

SANTANDER, 6.—Ha llegado a este puerto el transatlántico *Alfonso XIII*, en el que regresa a la patria el que hasta hace poco fué ministro de España en Méjico, marqués de Berna.

Nos acercamos al diplomático para que nos diera algunas noticias de la situación de Méjico, de manera especial en lo que se refiere a la persecución religiosa de que están siendo víctimas los católicos de aquel país por parte del Gobierno del general Calles, pero el marqués de Berna se limitó a contestar que sobre esta cuestión no podía aventurar juicio alguno.

Tampoco pudo responder a las preguntas que le hicimos sobre la situación social de Méjico.

Hablando después de las relaciones comerciales hispanomejicanas, declaró que no hay Tratados de comercio entre ambas naciones, y que esto dificulta necesaria y lógicamente la defensa de nuestros intereses en aquel país.

Se mostró satisfecho el marqués de Berna de que le haya cabido el honor de trabajar eficaz y felizmente por el estrechamiento de relaciones entre españoles y mejicanos, y dijo que esta labor, de la que se siente orgulloso, cristalizó en la convención de Cámaras españolas de comercio.

Terminó haciendo cálidos elogios de la obra realizada en todos los órdenes por las colonias españolas de Méjico y expresando públicamente la gratitud que les debe por el apoyo decidido que su gestión diplomática encontró siempre en ellas hasta el momento mismo en que presentó la dimisión de su cargo.

En el mismo buque que el marqués de Berna llegaron dos Prelados mejicanos: los Obispos don Emeterio Valiente, de León, y el señor Méndez del Río, de Tahauantepeca. Los ilustres viajeros almorzaron en el Palacio Episcopal, invitados por el Prelado de la diócesis. Esta tarde hicieron una excursión a Limpias para orar en el santuario ante la imagen del Santísimo Cristo de la Agonía. Luego seguirán su viaje a Roma para informar a Su Santidad el Papa de la verdadera situación de la Iglesia católica y de los católicos de Méjico.

Tuvimos ocasión de hablar con los ilustres Prelados, que no vacilaron en decirnos que el momento presente es crítico y que contra lo que se supone y se dice el Gobierno del general Calles, lejos de haber cesado en su hostilidad ha extremado su saña contra los católicos hasta el punto de que en estos momentos la persecución reviste unos caracteres de violencia como no había tenido hasta ahora.

Este número ha sido visado por la censura

En cuanto a la conducta seguida por la mayoría de los países respecto de la lucha religiosa entablada en territorio mejicano, la encuentran, en general, demasiado pasiva. Sólo los católicos de los Estados Unidos, con los caballeros de Colón al frente—nos han dicho—, se han portado como verdaderos hermanos. Bien es verdad que entre las adhesiones que hemos recibido y estamos recibiendo de Norteamérica hay muchas de protestantes.

Han terminado sus declaraciones los Prelados mejicanos, diciéndonos que están agradecidos a los católicos de todo el mundo, de todos los cuales reciben alientos y ayudas espirituales. La última manifestación de cariño, de simpatía y de adhesión ha sido la recibida de los católicos franceses por conducto del general De Castelnau.

* * *

BILBAO, 7.—Han marchado a Roma para informar a Su Santidad el Papa de la persecución religiosa en Méjico los Prelados de aquel país, doctores González Valiente y Méndez del Río, que han sido muy agasajados durante su estancia en Bilbao.

La dimisión de von Seeckt será aceptada

BERLIN, 7.—Se asegura que el presidente del Imperio, mariscal Hindenburg, aceptará hoy la dimisión presentada por el general von Seeckt.

El canciller, que ha regresado esta tarde a Berlín, ha conferenciado inmediatamente con el mariscal, asegurándose que ha declarado a éste que el Gobierno del Imperio se solidariza en un todo con el ministro de la Defensa nacional, Gessler, en este asunto.

Durrutti y Ascaso condenados por uso de armas

Tres meses de prisión al primero y seis al segundo

PARIS, 7.—El 23 de junio último, coincidiendo con la llegada a París del Rey de España, la Prefectura de Policía procedió a la detención de dos españoles que habían logrado introducirse en Francia con pasaportes falsos y que estaban reclamados por las autoridades de su país. En el momento de la detención los dos estaban armados, y hasta uno de ellos intentó hacer uso de su revólver contra el inspector que lo detuvo. En su domicilio fueron halladas, cuidadosamente empaquetadas, tres carabinas de repetición y 200 cartuchos, suponiéndose que intentaban un atentado contra el tren en el que viajaba el Soberano español.

Hoy han comparecido los dos procesados, Buenaventura Durruti y Francisco Ascaso, ante la duodécima Sala de lo correccional, bajo la inculpación de tenencia de armas prohibidas y uso de pasaportes falsos. Uno y otro han reconocido la acusación de que eran objeto, y han manifestado que, expulsados de su país a causa de sus opiniones políticas, se vieron en la precisión de procurarse documentación falsa para entrar en Francia. Los han defendido los abogados Henry Torres y André Berton. Durruti ha sido condenado a tres meses de prisión, y Ascaso a seis meses de la misma pena. El tercer español detenido, Gregorio Javier, ha sido condenado a dos meses de prisión por infracción de la ley de extranjeros.

Siguen las negociaciones francoalemanas

Briand ha enviado ya instrucciones al embajador en Berlín

PARIS, 7.—El *Journal* anuncia que Briand ha enviado instrucciones al embajador de Francia en Berlín para que continúe con el Gobierno del Reich las negociaciones relativas a la inteligencia francoalemana.

EL COMITE DEL REICHSTAG

(RADIOGRAMA ESPECIAL DE EL DEBATE)

NAUEN, 7.—El Comité de Negocios Extranjeros del Reichstag se ha reunido hoy para oír la exposición de Stressemann acerca de la sesión de Ginebra y de los acuerdos de Thoiry. El ministro declaró que acerca de los detalles financieros y económicos de los problemas planteados por la entrevista de Thoiry no se podrá entablar debate hasta que las negociaciones no estén más adelantadas. Por ahora no se ha hecho sino iniciar una política.

Mañana discutirá la Comisión de Negocios Extranjeros los incidentes de Gemersheim.—*E. D.*

EL INCIDENTE DE GERMERSHEIM

PARIS, 7.—El periódico *Le Matin* dice que, según noticias que ha recibido de su corresponsal en Estrasburgo, cuatro de los súbditos alemanes complicados en la agresión de que fué víctima en la ciudad de Germersheim el suboficial francés Rouzier, y a consecuencia de la cual se ha abierto una doble investigación por las autoridades francesas de ocupación y por las alemanas, han huído, refugiándose en la Alemania no ocupada.

EL HIJO DEL KRONPRINZ EN LA REICHSWEHR

PARIS, 7.—Es probable que en su próxima sesión la Conferencia de embajadores se ocupe de la participación del hijo del ex Kronprinz en las maniobras de la Reichswehr. Con este incidente se planteará seriamente el problema de los alistamientos a plazo corto en el Ejército del imperio.

No es dudoso que el Príncipe alemán haya hecho uso de uno de estos enrolamientos a corto plazo, que están en contradicción con las prescripciones de Versalles, que estipulan, como es sabido, que el alistamiento en la Reichswehr debe ser, por lo menos, de doce años.

De permitirse los alistamientos a corto plazo, Alemania podrá preparar un contingente incalculable de hombres y unir a las ventajas del Ejército «de cuadro», que la reconoció el Tratado de Versalles, las ventajas de la recluta por conscripción.

BRIAND NO VERA A MUSSOLINI

ROMA, 7.—El corresponsal parisino de la *Gazzetta del Popolo*, de Turín, dice que es probable que M. René Bernard, embajador de Francia en Roma, que ayer conferenció extensamente con M. Briand, sea el intermediario para el próximo encuentro entre los señores Briand y Mussolini.

Esta conferencia se celebraría en territorio italiano. La noticia no ha recibido confirmación en Roma, dande, por su parte, el *Popolo* asegura de fuente autorizada que cuanto se hable todavía acerca de este tema carece de fundamento.

El jefe del E. Mayor de Italia a Rumania

Se organiza un ciclo de conferencias fascistas en el extranjero

(SERVICIO ESPECIAL DE EL DEBATE)

ROMA, 7.—Se anuncia el próximo viaje de un Príncipe de la Casa de Saboya a Rumania. En ese viaje le acompañará el mariscal Badoglio, jefe del Estado Mayor del Ejército. Esta visita precederá a la que los Reyes de Rumania harán a los de Italia en los primeros meses del próximo año.—*Daffina.*

CONFERENCIAS FASCISTAS EN EL EXTRANJERO

(RADIOGRAMA ESPECIAL DE EL DEBATE)

ROMA, 7.—El ex ministro Acerbo ha sido encargado por la secretaría de los Fascios en el extranjero de dar un ciclo de conferencia en los principales centros de la emigración italiana en las costas del Mediterráneo. Hasta ahora se ha decidido su celebración en Alejandría, El Cairo, Esmirna y Atenas.—*E. D.*

LA BODA DEL HEREDERO

ROMA, 7.—En los círculos autorizados se desmienten en absoluto los rumores que han circulado sobre unos supuestos esponsales de una hija de los duques de Guisa con el Príncipe heredero de Italia.

LOS SOCIALISTAS DE MOLINELLA

ROMA, 7.—Una de las luchas más dramáticas en la historia del fascismo se está desarrollando actualmente en Italia, en la pequeña ciudad de Molinella, situada a unos 35 kilómetros de Bolonia, en donde la población de plantadores de arroz, todos ellos socialistas, oponen una resistencia encarnizada a ser arrojados de sus hogares.

Los trabajadores antifascistas suman 1.200, y durante seis años han resistido a la organización de las sociedades fascistas. El distrito siempre ha sido un foco de socialismo, bajo la dirección de José Massaranti, que ha sido detenido hace unos días y conducido a Roma.

Las autoridades fascistas decretaron la deportación de 250 familias de plantadores de arroz, que debía empezar el día 1 del mes corriente. La mayoría de los hombres hábiles huyeron la semana pasada, ocultándose en los alrededores de Bolonia.

Una compañía de carabineros y un centenar de policías procedieron a la expulsión, cercando las casas de 140 familias. Muchos consiguieron escapar, pero los ancianos, niños y mujeres fueron conducidos en carros a Bolonia y albergados en cuarteles. La Policía se apoderó igualmente de los ajuares de las casas. Hasta ahora las deportaciones se realizan sin violencia. Han sido también detenidos 120 hombres, confiscándoseles sus armas.

El empeño principal del Gobierno es evitar el derramamiento de sangre entre fascistas y los plantadores de arroz socialistas. En el mes de junio último se propuso deportar a Africa a los socialistas, pero el Gobierno se negó a ello. Los trabajadores que llevan cuarenta semanas en huelga apenas disponen de alimentos y están amenazados de una epidemia de malaria. La lucha se hizo más enconada cuando se prohibió a los trabajadores llevar a sus casas los residuos de arroz que quedaron en el campo después de la recolección.

CUESTIONES MARROQUIES

Cuarteles de invierno

La guerra se prepara para ponerse el gorro de dormir. En el invierno todo duerme: la semilla en el surco y el odio en el corazón de los hombres. Antaño los guerreros, al asomar los primeros fríos, se acurrucaban en los campamentos y dejaban para cuando la primavera convirtiese los capullos en flores, la tarea de tornar a romperse la cabeza. Después quedamos en que lo mismo en invierno que en verano, debíamos andar a golpes, pero la guerra mundial vino a poner de manifiesto que estaban en lo cierto Turena y Montecuculli cuando, al llegar el invierno, daban paz a las armas. Si la guerra dormía, como dicen que las liebres duermen, con un ojo abierto, ello es que dormía. Y en Africa, por múltiples razones que no son del caso y, sobre todo, porque el suelo arcilloso del Norte de Marruecos impide o dificulta extraordinariamente las marchas en el período de lluvias, la guerra, apenas llueve, acostumbra a ponerse el gorro de dormir. Antes de llevar a cabo su tocado de noche ha hecho unos pinitos.

Una columna (dirección de la flecha) llegó hace tiempo a Teffer; pasó después por Mexerah; hace días asomó por Dra el Asef y, por fin, entró en Xexauen. ¿Os suenan esos nombres? ¡Es natural! Son los nombres de campamentos que teníamos en 1924.

Y por esos lugares hemos vuelto a pasar

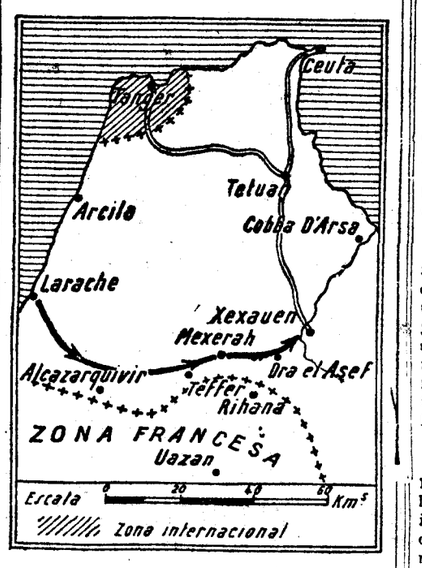

y a sentar en ellos nuestros reales, como parece que los hemos sentado también en Cobba D'Arsa (curso inferior del Lau), donde comenzó la lucha en la primavera de 1924.

Es de imaginar que las obscuras golondrinas de Bécquer vuelvan; pero hay que suponer (que motivos sobrados hay para tal hipótesis) que lo que fué no volverá a ser. Si fuera, no tendríamos perdón de Dios. Confiemos, pues, en que no será. Duerma, pues, la guerra, y si el frío del invierno la matara y convirtiera su sueño accidental en sueño eterno, lo sentiré por los gusanillos que de la guerra vivían; lo celebraré por España.

Armando GUERRA

INDICE - RESUMEN

Desde Düsseldorf (El presupuesto municipal), por José María Gil Robles ..... **Pág. 3**
Adiós, New York, por M. Herrero García ..... **Pág. 3**
Recordando a un periodista (Navarro Ledesma), por Nicolás González Ruiz ..... **Pág. 3**
Crónica de sociedad, por el «Abate Faria» ..... **Pág. 4**
Noticias ..... **Pág. 4**
Cotizaciones de Bolsa ..... **Pág. 5**
Deportes ..... **Pág. 5**
El secreto de Miguy (folletín), por Pierre Perrault ..... **Pág. 6**

MADRID.—Anoche regresó el ministro de Estado **(página 2).**—Se celebra la Fiesta del Libro; numerosos actos en Academias y otros centros culturales; discurso de Rodríguez Marín.—Dos mataderos clausurados.—Nota de la Diputación **(página 4).**

PROVINCIAS.—Se anunciará en breve la subasta de dos trozos del Zamora-Orense.—Importante alijo de drogas tóxicas en Irún. Una nota de la Alcaldía de Málaga acerca de la reducción del flúido eléctrico.—El presidente del Consejo visitó ayer Ciudad Real, siendo aclamado con entusiasmo; hoy llegará a Madrid.—Fallo de varios concursos de proyectos arquitectónicos celebrados en Barcelona **(página 2).**

EXTRANJERO.—Ruptura completa entre el Gobierno y los mineros; se rechazan por unanimidad las proposiciones de Baldwin y se decide ampliar la huelga y pedir la solidaridad nacional e internacional.—Durrutti y Ascaso condenados por uso de armas y tener pasaportes falsos.—Se admitirá la dimisión de von Seekt.—El jefe del Estado Mayor italiano irá a Rumania **(página 1).**

EL TIEMPO (Datos del Servicio Meteorológico Oficial).—Tiempo probable para hoy: inseguro. La temperatura máxima del miércoles fué de 32 grados en Córdoba y la mínima de ayer de siete grados en Zamora y Burgos. En Madrid la máxima del miércoles fué de 22,4 grados y la mínima de ayer de 13,8.

EL DEBATE, Colegiata, 7

Interviú con el ministro de Hacienda alemán

«Alemania ha querido que uno de sus ministros venga a España para testimoniarle su amistad»

Hamburgo, abastecido por Valencia, será uno de los mayores mercados fruteros del mundo

VALENCIA, 7.

Como director de *Diario de Valencia*, y en nombre también de EL DEBATE, he solicitado una interviú con el ministro de Hacienda alemán, que acaba de llegar a Valencia. El ministro accedió gustosísimo, y pude visitarle en el Palace Hotel, donde se hospeda.

Petter Reinhold es joven, pues acaba de cumplir los treinta y nueve años, y viene a España con su esposa, aprovechando un momento en que sus dificilísimas tareas ministeriales le ofrecen unos días de descanso. La primera pregunta surge a flor de labio:

—¿Cuál es la razón de su viaje? ¿Cómo y por qué ha elegido a España para sedante de su penosísimo trabajo?

—Mi viaje—nos contesta—tiene una alta significación en los momentos presentes. El Tratado hispanoalemán y la entrada de Alemania en la Sociedad de Naciones, bastan para justificarlo. El primero demuestra no sólo los buenos propósitos de Alemania para con España, sino también los buenos propósitos de España para con Alemania. Después de las últimas dificultades surgidas en el año último se llegado a la firma del Tratado y el Gobierno alemán no ha querido limitarse a manifestar protocolariamente su gratitud; ha juzgado necesario que uno de sus ministros viniera a España para rendirle personalmente este homenaje de amistad, que es, a la vez, nuncio de mayores y decisivas compenetraciones en los intereses de ambos pueblos.

Esa necesidad—añade—es tanto mayor cuanto que la actualidad de Alemania en la Sociedad de Naciones podía ser interpretada como desvío de nuestro pueblo para España. Alemania, después de Locarno, tenía precisión absoluta de entrar en la Sociedad; era ésta una condición decisiva para la paz europea y para la normalización de la vida económica internacional. Ha surgido una fatal coincidencia de fechas, no de divergencias de intereses ni de atenuación de amistades entre Alemania y España, y ésta fatalidad, no querida ni deseada por Alemania, antes al contrario, lamentada por ella como el que más, requería una franca explicación por parte nuestra, y a darla he venido, a darla de la manera más amplia y afectuosa que me ha sido posible.

Pero no es esto solamente—sigue diciéndonos el joven ministro—es que Alemania no olvida lo que en la Sociedad de Naciones pudo hacer España y lo que no ha hecho, ya que se requiere unanimidad en el voto para la entrada en aquélla. Es este gesto español en que un pueblo llega a su propio sacrificio para no turbar la paz mundial, de grandeza y trascendencia tales, que habrá de quedar muy grabado en el alma no sólo del pueblo alemán, sino de todos los Gobiernos que sinceramente laboran por la paz de Europa, tan necesaria para levantarla de la ruina. Si otro motivo no existiera, bastaría éste para justificar mi presencia en España después de la Conferencia de Ginebra.

—¿Y su visita a Valencia?

—Un ministro alemán, un ministro de Finanzas de Alemania—nos contesta—no puede pisar España sin venir a esta región, cuya riqueza frutera tanta importancia tiene en el intercambio económico de ambos pueblos. Yo no conocía España, y a ella hubiera venido, aunque no fuese más que de turista, y habría conocido esta región, cuyos inmensos jardines de azahar no tienen igual en el resto del mundo.

Hablamos de las relaciones de nuestra región con el puerto de Hamburgo, y Reinhold nos interrumpe diciendo:

—Hamburgo ha de ser para España, y singularmente para Valencia, lo que fué o más de lo que fué durante la guerra. La exportación de naranja en el último año es una prueba evidentísima del movimiento ascendente de la exportación frutera. Alemania, y yo lo atestiguo como jefe de sus finanzas, está haciendo verdaderos y titánicos esfuerzos para normalizar nuestras relaciones comerciales con todos los pueblos. El marco oro, base de nuestra estabilización, es hoy la garantía de todos cuantos con nosotros se relacionan. Dentro de Europa es un gran mercado para la fruta española, con capacidad consumidora de muchos millones, y la ruta más económica de la exportación española será siempre la de Hamburgo, pues por sus vías fluviales de penetración hacia el interior de la Europa Central no tiene posible competencia con las vías de comunicación terrestre. Por eso Hamburgo está llamado a ser, y yo afirmo que lo será dentro de no mucho tiempo, uno de los mayores mercados fruteros del mundo, si las buenas relaciones entre España y Alemania siguen desarrollándose como hasta ahora, ya que somos dos naciones que en nada podemos competir, y que tenemos, en cambio, una fácil política a desarrollar de intercambio de nuestros productos.

—Unas palabras—le decimos— sobre la gran Asamblea industrial que en Alemania acaba de celebrarse. ¿Qué importancia puede tener ésta en el orden exterior?

—La tiene grande—nos contesta—; pero más es ésta de orden interior que exterior, en cuanto sólo puede afectar a éste la repercusión que en el orden internacional tenga la solidez de las relaciones entre el capital y el trabajo dentro de una nación tan grande como la nuestra. Se trata de cambiar el modo de ser del industrialismo para acabar con un capitalismo de pura conveniencia financiera y establecer un capitalismo de una producción completamente organizada y de una distribución razonada entre patronos y obreros. Si el proletariado renuncia a los radicalismos políticos y se decide a colaborar con las empresas, el florecimiento de nuestra economía ha de ser enorme. Yo confío en la cooperación común de estas dos poderosísimas fuerzas.

—¿Y no teme Alemania al comunismo?

—Alemania es un pueblo de una gran educación cívica; no concebimos el poder sin la energía, y esta fortaleza y decisión en el Gobierno han hecho levantar una verdadera muralla en las fronteras que a Rusia se aproximan. De todos modos, he de confesar que el comunismo es un peligro gravísimo, que no puede afrontarse con tolerancias y debilidades; y por lo

que a Alemania se refiere, he de proclamar que de esta cuestión del comunismo, más que a la avalancha terrible, pero franca, de Oriente, tememos a la complacencia de procedimientos y a la falta de comprensión de determinados sectores, que no alcanzan a ver que un pueblo hambriento es pasto demasiado fácil para toda locura bolchevique. Alemania es la nación más próxima a Rusia, y la que está por ello en mayor peligro de contaminación. Todo depende de los aliados; si dejan que Alemania se reconstituya económicamente, no hay que temer al comunismo. Será ella la gran contenedora de Rusia. Si otra política se siguiera, el comunismo prendería fatalmente en el proletariado alemán, y seguramente en toda Europa. Es una cuestión de índole internacional.

Todavía molestamos al amabilísimo ministro preguntándole sobre un punto que hace ya tiempo nos preocupa y nos inquieta: ¿cómo pudo el pueblo, la propiedad y la industria alemanes resistir el paso del marco-papel al marco-oro?

Peter Reinhold, llevando al fuego de su mirada toda la vehemencia de sus palabras, nos interrumpe rápido:

—¡Ah!, eso ha sido un milagro. La palabra «milagro» la pronuncia el ministro y la repite varias veces en correctísimo castellano. Un milagro de la cultura, de la serenidad, de la disciplina del pueblo alemán; de tal manera, que aún a nosotros, los que de estas cuestiones nos preocupamos y a ellas dedicamos la vida, nos parece todavía como una imposible quimera, pero el milagro se ha hecho, y esto demuestra de lo que es capaz la moral de un pueblo vencido. ¡Y cuán grandes son las esperanzas que en este pueblo tenemos puestas los llamados a gobernar! El trabajo lo es todo hoy en Alemania. Allí, grandes y chicos, ricos y pobres, todos trabajan con entusiasmo ejemplar y con fe ciega para que Alemania vuelva a ser en el orden económico lo que fué antes de la guerra.

Peter Reinhold ha entrado en España por Irún. Ha visitado Madrid y Alicante y acaba de llegar a Valencia después de un penosísimo viaje en automóvil. Sabíamos que se ha dolido del estado de los caminos de Levante, y humorísticamente le decimos, al dar por terminada nuestra charla:

—Suponemos que habrá hecho usted propósito de no volver por estas carreteras españolas...

—No lo crea usted—nos contesta—. Las del Norte y las de Madrid son excelentes. El estado lamentable de algunos trozos de esta región ha podido advertir que se trata de algo fatal, casi inevitable. He recorrido muchas carreteras en mi vida de aficionado al deporte automovilista, y puedo asegurarle que no he encontrado jamás un contingente de carretería y rodaje mayor, ni siquiera parecido, que el de estas tierras del Levante español. He sacado la impresión de que el promedio de circulación por kilómetro debe ser uno de los mayores del mundo. A un ministro de Hacienda le basta este dato para deducir la inmensa riqueza que atesora esta parte del litoral valenciano. Sé, además, que están trabajando para ultimar un circuito de turismo. Es una idea excelente, pues en todas partes he encontrado hoteles de gran *confort* y todos cuantos elementos se requieren para la atracción de forasteros.

—Conste, pues—nos dice al estrechar nuestra mano, al despedirse de nosotros—, que no escarmiento. Me basta haber visto una sola vez a España y a Valencia para condensar todas mis impresiones y todos mis sentimientos en esta sola frase, que vale por todas: «¡Volveré!»

Luis LUCIA LUCIA

El presidente aclamado en Ciudad Real

—o—

CIUDAD REAL, 7.—En el rápido de Extremadura llegó, a las cinco de la tarde, el general Primo de Rivera. Le esperaban en la estación el Obispo Prior de las órdenes militares, las autoridades civiles y militares y numeroso gentío. La estación estaba vistosamente engalanada. El Ayuntamiento había levantado un hermoso arco triunfal a la entrada de la población.

Tras los saludos de rigor se organizó la comitiva, dirigiéndose al centro de la población el presidente en un coche acompañado del alcalde, al que seguían los ocupados por las demás autoridades y una caravana de más de 100 automóviles. A lo largo de la carrera, donde se hallaba estacionado numerosísimo público que no cesó un instante de aclamar al marqués de Estella, se hallaban situadas varias bandas de música, que interpretaron la Marcha Real al paso del jefe del Gobierno.

Este fué primero al Ayuntamiento, donde se le obsequió con un *lunch* y desde allí se dirigió a la Catedral, cantándose solemne Tedeum y una Salve a la Virgen del Prado, Patrona de la ciudad.

Allí visitó el presidente el camarín de la Virgen, donde oró durante unos momentos.

La Diputación obsequió al marqués de Estella con un vermuth de honor, asistiendo todas las autoridades y demás elemento oficial y otras muchas personalidades.

Después se celebró la recepción, desfilando ante el general Primo de Rivera las autoridades de todos órdenes, Comisiones de Somatenes, Unión Patriótica, los alcaldes y muchos concejales de todos los pueblos de la provincia y otras muchas representaciones.

A las diez de la noche se celebró el mitin organizado por la Unión Patriótica en el teatro Cervantes. Todas las localidades se hallaban rebosantes de público.

Hablaron diversas personalidades de esta localidad y seguidamente lo hizo el marqués de Estella, que fué acogido con grandes aplausos.

Terminado el mitin, el presidente se dirigió a la estación para dormir en el breack de Obras públicas, que ha de ser enganchado al correo, que le conducirá a Madrid, a donde llegará a las nueve de la mañana.

Portugal no piensa vender la Colonia de Angola

—o—

La Embajada portuguesa nos envía la siguiente nota:

«La Embajada de Portugal, al tener conocimiento de que algunos periódicos de la noche han publicado un telegrama de Londres, reproduciendo una noticia del «Daily News», según la que Portugal habría cedido a Italia su colonia de Angola, en el Africa occidental, a cambio de la suma de 10 millones de libras esterlinas, opone a esa tendenciosa información la más categórica y terminante negativa.

La Embajada de Portugal afirma que carece en absoluto de fundamento la referida noticia, cuyo origen sólo puede evidenciar una manifiesta mala fe.

Ni el actual Gobierno de la república pensó jamás, como tampoco cualquiera otro de sus antecesores, en enajenar siquiera un palmo de los territorios que integran sus colonias, tan sagrado para todos los portugueses como el de la propia metrópoli, cuna de su gloriosa e imperecedera nacionalidad.»

NO SE VENDE ANGOLA

PARIS, 7.—La Legación portuguesa en París ha facilitado una nota a las Agencias desmintiendo la noticia de la compra de la colonia de Angola por Italia.

El señor Yanguas regresa a Madrid

—o—

En la Universidad de Zaragoza pronunció ayer un discurso y en el Instituto presidió la Fiesta del Libro

—o—

ZARAGOZA, 7.—El ministro de Estado, señor Yanguas, estuvo esta mañana, acompañado del alcalde, en la iglesia de Santa Engracia, visitando la cripta donde se conservan los restos de los mártires de Zaragoza.

A las diez se trasladó a la Universidad, donde le aguardaban el rector, el vicerrector, los decanos de todas las Facultades y numerosos catedráticos y alumnos. Reunidos todos en el salón rectoral, el doctor Royo Villanova dió la bienvenida al ministro con un elocuentísimo discurso, en el que aludió a la brillante actuación ininternacional del señor Yanguas y a la energía y rectitud con que en toda ocasión ha sabido defender los intereses y el honor de España. Refirióse luego a la personalidad universitaria del señor Yanguas, diciendo que se complacía en poner de relieve la espiritualidad, el valor y la eficacia de la Universidad española, digna siempre de la más fervorosa exaltación.

Las palabras del rector de la Universidad fueron acogidas con calurosos aplausos.

El ministro de Estado habló a continuación, agradeciendo el saludo del rector y el afecto con que le había recibido la Universidad de Zaragoza. Refiriéndose a la actuación del Gobierno, dijo que podrá discutirse en otros aspectos, pero no se nos podrá negar una firme voluntad de servir a la nación. Yo, de mí, sé deciros que he tenido diez horas diarias de trabajo. España—añadió el ministro—ha pecado de exceso de encogimiento y esto nos ha conducido a que las demás naciones no nos tengan el respeto que merecemos. España no puede marcharse al rincón del comedor para comer un mendrugo, mientras las demás naciones están alrededor de la mesa. Por eso nos hemos retirado de la Sociedad de Naciones, con la mayor mesura, pero también con firmeza.

Habló luego el ministro de los lazos de unión con las naciones hispanoamericanas, obra trascendental que preocupa hondamente al Gobierno, en la que ha de influir principalmente la labor de los intelectuales.

Recuerda luego el señor Yanguas su procedencia universitaria, y dice que añora su cátedra, y que a ella volverá con entusiasmo cuando termine su misión en los Consejos del Rey.

Terminó su elocuente discurso arengando a los estudiantes para que trabajen por el bien de la patria. Luego dió un abrazo al doctor Royo Villanova diciendo que en su persona abrazaba a toda la Universidad.

Acompañado después por el rector y catedráticos, el señor Yanguas recorrió detenidamente las dependencias de la Universidad, siendo despedido cariñosamente

En el Instituto

De allí pasó al Instituto, acompañándole también el rector de la Universidad y algunos catedráticos. Fué recibido por el director del Instituto, señor Allué Salvador, Claustro en pleno y un grupo muy numeroso de estudiantes. Seguidamente se trasladaron al salón de actos, donde había de presidir el señor Yanguas la Fiesta del Libro.

En primer lugar, un alumno dió lectura a un pasaje del *Quijote*, y a continuación el director del Instituto pronunció un discurso agradeciendo, en nombre del Claustro, el honor que la visita del señor Yanguas constituía para el Instituto. Glosó luego algunos párrafos del *Quijote*, libro representativo por excelencia de las letras patrias.

Luego habló el ministro de Estado diciendo que se alegraba vivamente de haber presidido esta simpática Fiesta del Libro. Recogió algunas manifestaciones del señor Allué Salvador, y dijo a los escolares que un buen libro es el mejor amigo de la juventud. Dedicó luego un saludo especial a las alumnas presentes, diciéndoles que con el estudio nada perdía su feminidad, y terminó expresando la confianza que le inspiraba la labor docente que realiza el Claustro de profesores del Instituto de Zaragoza.

Después se procedió al reparto de unos libros regalados por el director del Instituto a los alumnos del bachillerato universitario.

Terminada la fiesta, el señor Yanguas se trasladó al Gobierno civil, donde se celebró una recepción de autoridades y personalidades, asistiendo también numerosas representaciones de entidades.

Al mediodía almorzó el ministro en casa de don Luis López Ferrer, sentándose también a la mesa la familia de dicho señor, el canónigo don Félix Jiménez, pariente también de la familia López Ferrer; el presidente de la Unión Patriótica, señor Allué Salvador, y el barón de Areizaga.

A la hora del café llegaron los catedráticos don Inocencio Jiménez y don Manuel Lasala y algunos periodistas. A estos últimos les dijo el ministro:

—Pueden ustedes tranquilizar a los remolacheros y azucareros, diciéndoles que puedo anticiparles que el Tratado con Cuba no afectará para nada al consumo de azúcar en España. Tanto el Gobierno como yo estamos muy interesados en salvaguardar los intereses de remolacheros y azucareros.

Por la tarde, en el rápido, marchó el señor Yanguas a Madrid, siendo objeto de una despedida muy cariñosa.

En Madrid

En el expreso de Barcelona llegó anoche, a las once menos diez, el ministro de Estado. Acudieron a recibirle a la estación del Mediodía el secretario general del ministerio, señor Espinosa de los Monteros; el subdirector general de Marruecos y Colonias, señor Aguirre de Cárcer; el jefe del Gabinete diplomático, señor Ramírez de Montesinos; el consejero de la Embajada de Portugal, señor Verdades; el director general de Acción Social Agraria, don Luis Benjumea; el de Bellas Artes, conde de las Infantas; el funcionario diplomático, barón de las Torres, y los señores Azcoiti e Illana.

El señor Yanguas recibió anoche en su domicilio la visita del señor Espinosa de los Monteros, con el que despachó extensamente, informándose de los asuntos en trámite del departamento de Estado.

Es probable que el ministro asista a la fiesta que se celebrará en la Legación de Egipto, y a la cual ha sido especialmente invitado.

El Tratado con Cuba

—o—

La fecha término de negociaciones

—o—

Aunque la fecha para el vencimiento de las negociaciones económicas con Cuba se ha fijado para el día 23 del actual, es de desear que las conversaciones en curso lleguen a feliz término antes de dicho día para bien de los intereses económicos de ambas naciones.

EN LA ISLA DE LA REUNION, por K-HITO

—Diz que navega...
¡y aquí no llega!

Pronto la subasta del Zamora-Orense

—o—

Se estudiará en el próximo Consejo

—o—

ZAMORA, 7.—La Comisión que se halla en Madrid gestionando el ferrocarril Zamora-Orense, ha telegrafiado hoy a esta ciudad anunciando que en el próximo Consejo de ministros que se celebre, el de Fomento llevará las bases de la subasta para la construcción de los trozos de Zamora a Puebla y Coruña a Santiago, lo que se anunciará inmediatamente en la *Gaceta*.

La noticia ha producido enorme júbilo.

Importante alijo de drogas tóxicas en Irún

SAN SEBASTIAN, 7.—En el Puente internacional de Irún los carabineros detuvieron un automóvil que venía con dirección a España ocultando en su interior 105 kilos de productos farmacéuticos, en su mayor parte morfina y cocaína.

Se concede una extraordinaria importancia a este alijo.

El próximo Congreso de Ciudades en Sevilla

—o—

Se celebrará el año 1928, coincidiendo con la Exposición

—o—

SEVILLA, 6.—En la sesión celebrada hoy por la Comisión permanente, el alcalde dió cuenta de un telegrama recibido del conde de Vallellano, que se encuentra en el Congreso de Ciudades de Duseldorf, notificándole que en la reunión preparatoria de dicho Congreso Internacional se había acordado que la próxima Asamblea se celebre en Sevilla en el año 1928, coincidiendo con la Exposición Iberoamericana. El alcalde ha contestado dándole las gracias en nombre de Sevilla por dicho acuerdo.

La Comisión municipal se congratuló de estas noticias y acordó felicitar al alcalde don José Luis Illanes, que fué quien propuso en la última reunión celebrada en Madrid que el próximo Congreso se celebrase en Sevilla.

GRAN TALLER DE PELETERIA
Confección de abrigos y reforma en toda clase de piel. Precios económicos.

Lithinés del Dr. Gustin
Contra las afecciones del Estómago, Riñones, Vejiga e intestinas. Incomparable agua de régimen.

LOS MEJORES LIBROS

UN DESFILE MARAVILLOSO

«Son hombres famosos por sus hechos y por sus escritos, mujeres inflamadas en el amor del Esposo Inmaculado, Papas, Obispos, Princesas, almas sencillas de vida austera, y todos van pasando ante el lector en tropel glorioso y sublime con sus dichos y con sus episodios llenos de ternura y de grandeza, practicando las virtudes heroicas. El estilo lleno de gracia y de ingenua claridad de estas narraciones transportan a un paraíso espiritual. La presentación de la obra, que es magnífica, con ilustraciones hermosas y hechas a todo lujo, hace más amena y agradable su lectura. Felicitamos de corazón a su autor y a la Editorial que entrega al público un trabajo delicioso y de valor imponderable.»

Así juzga «**Ciencia Tomista**» una obra del reverendo padre Justo Pérez de Urbel, benedictino de Silos, titulada:

"SEMBLANZAS BENEDICTINAS"

cuyo segundo volumen acaba de aparecer.

Y «**España y América**» ha dicho de este libro: «Honra el presente libro las prensas de «Voluntad» y al autor que ha tenido el feliz acierto de evocar con voz de taumaturgo y diseñar con pluma de poeta estas hermosas semblanzas de santos benedictinos, cuyas vidas yacían olvidadas en las ingenuas y conmovedoras páginas de la «Leyenda de Oro». ¡Qué poesía tan íntima y cordial se desprende de estas semblanzas, que recuerdan por la soltura en la narración, por la ingenuidad regalada y por los episodios edificantes las Florecillas de San Francisco!»

"SEMBLANZAS BENEDICTINAS"

Cada volumen: **6,50 pesetas**

LIBROS DE ARTE

Acaba de publicarse el «**CATALOGO DE LA EXPOSICION DE ORFEBRERIA CIVIL ESPAÑOLA**», celebrada por la Sociedad de Amigos del Arte, por **don Pedro M. de Artiñano.**

Está integrado este hermoso libro de un magnífico estudio sobre la Orfebrería española y su historia a través de los diferentes períodos del arte; un curioso repertorio de punzones o marcas y una numerosa colección de láminas en que se reproducen ejemplares característicos. Interesa este libro no sólo a los coleccionistas y aficionados al arte antiguo, sino a los artistas y artífices modernos, que hallarán hoy inspiraciones auténticas para orientar su trabajo.

Un magnífico volumen encuadernado: **50 pesetas.**

La exclusiva de venta de este catálogo, así como los otros publicados por los Amigos del Arte, corresponde a

EDITORIAL VOLUNTAD, S. A.

Muy en breve se pondrá a la venta:

«**LA ESCULTURA DE LOS CAPITELES EN ESPAÑA**»

por **Mildred Stapley de Byne**

Un tomo encuadernado: **30 pesetas.**

En las ediciones de arte de **VOLUNTAD.**

Pedidos al **Apartado 8.037, Madrid; Alcalá, 28, Madrid; Bruch, 35, Barcelona; Mar, 17, Valencia; Moreno, 2.857, Buenos Aires.**

JARABE SOTILLO
DE MANZANAS. PURGANTE IDEAL PARA NIÑOS Y ADULTOS
Primer jarabe de manzanas elaborado en España, San Sebastián. Frasco, 3 pts.

Quiosco de EL DEBATE

(CALLE DE ALCALA, FRENTE CALATRAVAS

Eczema

Los que han sufrido de esta terrible enfermedad y se han estado rascando por años, consiguen el sueño y el descanso poco después de haberse aplicado el Ungüento Cadum. Ha demostrado ser un gran alivio para millares de personas que por largo tiempo han estado sufriendo de eczema, acné (barros), granos, forúnculos, úlceras, erupciones, urticaria, ronchas, almorranas, comezón, sarna, postemillas, escaldadura, sarpullido, costras, así como en heridas, arañazos, cortaduras. Precio de la Caja: 3 Ptas.

Desayuno Ultra Vital para anémicos y neurasténicos

Cuando en ciertos estados el organismo va agotándose sin enfermedad característica aparente, es que por causas ignoradas se inicia el empobrecimiento de la sangre, debido a la desnutrición.

En este caso los cambios regenerativos circulantes dejan de efectuarse disminuyendo los glóbulos sanguíneos, e iniciándose entonces los síntomas de enfermedades que culminan en anemia, neurastenia, etcétera, precedidas de pertinaz inapetencia.

La terapéutica moderna indica un remedio sin igual para curar y prevenir estos males, rico en substancias vitaminosas compendiadas en el poderoso reconstituyente Ruamba, verdadero regenerador del plasma sanguíneo.

Poniendo una cucharada de Ruamba en la leche, aumenta cuatro veces su valor nutritivo, y tomado en forma de chocolate es el más delicioso de los alimentos para desayuno o merienda.

Los resultados son admirables para los que sufren los males del estómago.

La alegría de vivir
depende ante todo de la salud, tesoro inapreciable cuyo valor, a veces, solo se conoce al perderlo. Las señoras deberían tener siempre presente que la salud constituye nueve décimas partes de la belleza; los hombres, que con ella pueden salir más fácilmente victoriosos en la lucha por la existencia. Todos deben ayudar a su organismo proporcionándole
Somatose
remedio que nutre, vigoriza y fortalece los nervios, estimulando el apetito y la digestión. Tome Vd. Somatose y su salud será florecientе.
BAYER

Capaz en Tetuán

—o—

El 11 se reunirá en Rabat la Comisión para delimitar las fronteras

—o—

(COMUNICADO DE ANOCHE)

Sin novedad en el protectorado.

EL DELEGADO DE LA ALTA COMISARIA

Muy en breve llegará a Madrid el delegado general de la Alta Comisaría, señor Saavedra.

LA COMISION PARA DELIMITAR LAS FRONTERAS

En Rabat se reunirán el día 11 el jefe de la Comisión española de límites, teniente coronel de Estado Mayor don Antonio Aranda, y el de la Comisión francesa, señor Laballette, para empezar los trabajos de delimitación de ambas zonas, conforme a los acuerdos adoptados en julio en París.

EL PUENTE SOBRE EL MULUYA

Antes de un mes quedará terminada la pasarela provisional que se construye sobre el Muluya, río que delimita ambas zonas.

Están muy adelantados los trabajos para la construcción del puente. Los sondeos alcanzan ya ocho metros de profundidad.

CAPAZ CONFERENCIA CON SANJURJO EN TETUAN

TETUAN, 7 (a las 19,30).—En la posición del zoco El Arbaa, y cuando se hallaba limpiando el fusil el soldado Amador Vera, del batallón de la Reina, se le disparó el arma, hiriéndole, aunque no de gravedad.

—Desde Uad Lau y por tierra marchó a Tetuán la primera mía de la mehalla. Sus familiares, que residen en esta plaza, recibieron la noticia con gran alegría.

—Ha llegado el teniente coronel Capaz en uso de un breve permiso. Hoy conferenció con el alto comisario y con el jefe de Estado Mayor y, el de las Intervenciones militares.

—La columna Ostariz, que tanto se movió a través de Senhaya, llegando hasta los confines del protectorado francés, se ha retirado a Targuist, realizando la larga caminata sin obstáculos, y siendo muy bien recibida por sus pobladores y *chiuis*, que salieron a recibirla con gran entusiasmo.

Libre el mando de las trabas de otros tiempos, procede hoy con mayor desembarazo a las medidas represivas, especialmente contra la cabila de Beni Ider, que está siendo intensamente bombardeada, justo castigo a su conducta para con el Majzén.

LINEA TELEGRAFICA

TETUAN, 6 (a las 19,30).—Las noticias del frente de Ketama dicen que la columna del teniente coronel Capaz continúa en Amiadi implantando la acción política que se seguirá en aquella región. Los ingenieros afectos a la columna han comenzado ya el tendido de la línea telegráfica que unirá Punta Pescadores con Tetuán.

NOTAS POLITICAS

—o—

Los derechos reales en el concierto vasco

De seis a ocho se entrevistaron ayer los representantes de las Diputaciones vascas y los del Estado para examinar el aspecto de la reglamentación del concierto económico relativo a los derechos reales.

Mañana se reunirán nuevamente, y, caso de agotar el tema, empezarían a estudiar las cifras concernientes a la contribución territorial e industrial.

La presencia en Madrid del señor Quiñones de León

El señor Quiñones de León pasó el día hasta última hora de la tarde en Toledo.

A principios de la semana próxima regresará a París.

La Asamblea Nacional

De un día a otro será entregada al presidente del Consejo la ponencia sobre reglamentación y régimen interior de la proyectada Asamblea Nacional.

Las Exposiciones de Sevilla y Barcelona

El día 14 se reunirá en Barcelona, bajo la presidencia del ministro de Trabajo, señor Aunós, el Consejo de Enlace de las Exposiciones de Sevilla y Barcelona.

Los señores Aunós y Cruz Conde saldrán para la Ciudad Condal el día 13.

El señor Aunós se propone permanecer en Barcelona una semana.

La concesión de depósitos flotantes

Por el Consejo Nacional del Combustible se ha invitado a todos los interesados en la concesión de depósitos flotantes de combustible para que manifiesten su parecer y proceder a la reglamentación.

Las informaciones escritas se recibirán en la sección quinta en las oficinas del Consejo (Presidencia del Consejo de ministros) hasta el día 25. Todas las personas que lo soliciten antes del día 23 podrán informar verbalmente aquel mismo día a las once y media.

La opinión británica sobre Tánger

—o—

LONDRES, 7.—Aunque en los círculos británicos interesados nada se dice de las conversaciones sobre la cuestión de Tánger, que van a comenzar inmediatamente, se confirma que en fecha muy próxima comenzará un cambio de puntos de vista, primeramente entre los Gobiernos español y francés, y más tarde entre estos Gobiernos y el Gobierno británico.

Italia puede ser llamada más tarde a participar en estas conversaciones, si las circunstancias lo aconsejaran así.

Se sabe también, por impresiones recogidas en los aludidos círculos, que el Gobierno británico tiene grandes deseos de evitar la reunión de una Conferencia de las potencias signatarias del acta de Algeciras.

La reducción de flúido en Málaga

—o—

Una nota justificativa de la Alcaldía

—o—

MALAGA, 7.—En la Alcaldía se ha entregado esta noche la siguiente nota: «En la reunión celebrada en el Gobierno civil se acordó ante la falta de fuerza para producir el flúido por la escasez de agua, que se dejara de suministrar corriente eléctrica a 15 pueblos de la provincia y a las barriadas de Churriana, Toremolinos y Puerto de la Torre, siendo preferible este sacrificio antes que despedir a millares de obreros que quedarían desocupados si se paralizasen las industrias importantes de esta capital.»

España-Guinea en 24 horas

—o—

El gobernador de Fernando Póo se ha dirigido al Gobierno para manifestarle que el día 15 de diciembre próximo estará terminado el campo de aterrizaje, que se está construyendo actualmente para los vuelos que se proyectan de España a Guinea.

A partir de la fecha antes dicha podrá realizarse el vuelo directo en veinticuatro horas.

Ayer llegaron los Reyes

—o—

Ayer mañana, a las diez, en tren especial, llegaron a esta Corte sus majestades los Reyes con sus augustos hijos, dando por terminada la jornada veraniega.

Una compañía del regimiento de León, con bandera y música y escuadra, rindió en el andén honores reales, siendo revistada por el Soberano, al descender del tren, y desfilando después delante de la real familia.

Esperaban a ésta en la estación sus altezas los infantes doña Isabel y don Fernando; el Nuncio de Su Santidad, Patriarca de las Indias, Obispo de Madrid, todos los ministros que en la Corte se encuentran, capitán general, gobernadores civil y militar, directores generales de la Guardia civil y Seguridad, presidente de la Diputación, alcalde interino y una Comisión del Ayuntamiento, ex ministro don Juan La Cierva, embajador de España en Francia, señor Quiñones de León; señores Dómine, Caamaño, Ballesteros (don P.), Suárez Lamonte y Fernández Cuevas; generales Berenguer (don F.), Espinosa de los Monteros, Arráiz de la Conderena, Mayandía y Molins y coronel Tafur.

Princesa de Hohenlohe, duquesa de Parcent, señoritas de Loygorri, Heredia y Bertrán de Lis, duques de Vistahermosa y Tovar y conde de Santa María de Paredes.

En coches descubiertos trasladáronse con su alto séquito a Palacio, recibiendo inequívocas muestras de afecto, tanto a lo largo del trayecto, del numeroso gentío que a ambos lados se había congregado para presenciar su paso, como en la plaza de Oriente, de la multitud que desde mucho antes de la llegada, hallábase estacionada ante la puerta del Príncipe del regio Alcázar.

En el zaguán de esta puerta diéronles la bienvenida los condes del Grove y Aybar, la oficialidad mayor de Alabarderos con el mayor, general señor García Lavaggi, la de la Escolta Real, la Casa Militar, los médicos de cámara, los arquitectos de Palacio y el director y alto personal de caballerizas.

Una partida de Rey de la Escolta Real, al mando de un comandante, dió escolta al coche de los Soberanos, a cuyo estribo derecho cabalgaba el coronel de aquélla, marqués del Zarco, y al izquierdo, un caballerizo. Precedía al coche real un correo de gabinete, y abrían marcha cuatro batidores de la Escolta Real.

* * *

A las diez y media acudió a despachar con Su Majestad el ministro de la Gobernación, entregando, al salir, la nota de firma que en otro lugar insertamos, y, manifestó que no ocurría novedad alguna y que había puesto a la firma del Monarca decretos también de Fomento, Gracia y Justicia y Guerra.

—Poco después de salir el señor Martínez Anido, llegaba a Palacio el duque de Tetuán.

—A las once salía en automóvil su alteza el Príncipe de Asturias con sus profesores a continuar sus clases por el campo.

—Ayer mañana, a las once, dió comienzo como primer jueves de mes, el ejercicio mensual de las Cuarenta Horas, que revistió la solemnidad acostumbrada, asistiendo el Patriarca de las Indias, el Cuerpo de capellanes de honor de número y los mayordomos de semana y gentileshombres de servicio. Un piquete de Alabarderos, al mando del oficial don Angel Molano, dió la guardia de honor. Dirigió la capilla musical el maestro Saco del Valle.

El ejercicio, siempre a la misma hora y con igual solemnidad, continuará hoy y dará fin el sábado, siendo pública la entrada.

Donativo de los Reyes

SAN SEBASTIAN, 7.—El alcalde ha recibido 2.000 pesetas, que su majestad el Rey le entregó para que fueran distribuídas entre los pobres de la ciudad.

El archiduque Eugenio en San Sebastián

SAN SEBASTIAN, 7.—A las nueve de la noche llegó de Francia el archiduque Eugenio, hermano de la reina Cristina, que pasará aquí una temporada.

TEATRO DE LA COMEDIA

DEFINITIVAMENTE
ULTIMO CONCIERTO
El próximo sábado 9 de octubre de 1926, a las seis y media de la tarde
DE LOS EMINENTES HERMANOS
LEO, JAN Y MISCHEL
CHERNIAVSKY
Violinista, Pianista, Violonchelista
PROGRAMA

1) Trío para violín, piano y violonchelo.—«Op. 66 «do mayor».—Mendelssohn.
Allegro enérgico con fuego, Andante expresivo, Allegro apassionato.
Leo, Jan y Mischel Cherniavsky

INTERMEDIO

2) Violonchelo solo. — a) «Serenata melancólica», Tschaikowsky; b) «Rapsodia húngara», Popper.
Mischel Cherniavsky

3) Piano solo.—a) «Nocturno en «fa sostenido mayor», b) «Dos estudios», c) «Polónesa en «la b.», op. 53.—Chopin.
Jan Cherniavsky

INTERMEDIO

4) Violín solo.—a) «Romanza en «sol mayor», Beethoven; b) «Polonesa», Vieztemps.
Leo Cherniavsky

5) Trío para violín, piano y violonchelo. — «Fantasía en «do mayor».—Franck-Bridge.
Leo, Jan y Mischel Cherniavsky

Piano Blüthner, de la Unión Musical Española.

Localidades: Casa Aeolian C.º, Avenida Conde de Peñalver, 24, y el día del concierto en el teatro.

Los proyectos de edificios de la Exposición de Barcelona

—o—

Fallo del jurado calificador

—o—

BARCELONA, 7.—Hoy se ha hecho público el fallo emitido por el Jurado calificador de los concursos abiertos por la Junta directiva de la Exposición de Barcelona para premiar los mejores proyectos de los diversos edificios que constituirán la parte oficial de dicha Exposición.

Estos edificios son los siguientes:

Palacio de las Artes decorativas, cuyo proyecto ha sido adjudicado a los arquitectos señores Puig y Cadafalch; palacio del Deporte, a don Antonio Sarda; palacio de la Luz, a los señores Canoza y Roig; palacio de la Agricultura, a los señores Rivas y Mayol, y restorán de Miramar, incluído también en el recinto de la Exposición, a don Ramón Raventós.

Ha quedado desierto el concurso relativo al palacio del Sol, que será anunciado nuevamente.

Desde Düsseldorf

El presupuesto municipal

La ciudad de Düsseldorf ha acogido con la mayor cordialidad a los miembros del Consejo general de la Unión Internacional des Villes. La Municipalidad, con su burgomaestre a la cabeza, ha prodigado a los congresistas las más efusivas atenciones; ha puesto a su disposición sus oficinas y locales, y ha organizado en su honor un brillante programa de festejos. La entrada de Alemania en la Unión des Villes, acordada en la sesión de hoy, ha llevado a los trabajos un ambiente de fraternidad, que hace ver cuán grande ha sido el avance dado en estos últimos meses en el camino de la paz.

La Delegación española ha notado desde el primer instante la viva simpatía con que ha sido acogida la colaboración de los Municipios de nuestra Patria. La idea de celebrar el próximo Congreso en Sevilla, coincidiendo con la Exposición de 1928, ha ganado ya el ánimo de los delegados de las diversas naciones, hasta el punto de que cabe pensar en una resolución por completo favorable a nuestras pretensiones.

Mientras el «bureau» de la Asamblea prepara las ponencias y formula las conclusiones, nos dedicamos a estudiar el funcionamiento de los servicios municipales de Düsseldorf. Y como la materia es sobrado amplia, y muchos de los asuntos no encajan en los especiales límites de un artículo periodístico, nos hemos hoy de limitar a hacer una consideración de índole general, que ahora precisamente tiene oportuna aplicación al Ayuntamiento de Madrid.

Düsseldorf tiene un presupuesto anual ordinario de 86 millones de marcos oro, o sean algo más de 138 millones de pesetas al cambio actual. Esta cifra, ya de suyo respetable, adquiere mayor relieve si se la compara con la del presupuesto del Ayuntamiento madrileño, que no llega, entre Interior y Ensanche, a 90 millones de pesetas. Ahora, antes de deducir consecuencia alguna, hagamos un rápido estudio comparativo de ambas ciudades.

Düsseldorf tiene una población de 450.000 habitantes. La de Madrid puede calcularse, sin exagerar, que oscila alrededor de un millón. Düsseldorf debe considerarse como una ciudad «concluída». Madrid es una ciudad en pleno desenvolvimiento, que necesita extenderse y perfeccionarse.

La ciudad alemana no tiene planteado ninguno de los grandes problemas que debe resolver perentoriamente el Ayuntamiento de la capital de España. Sus planes de urbanización están concluídos, sus servicios bien montados, su máquina administrativa en funcionamiento normal y pleno rendimiento. En cambio, Madrid ha de acometer con la mayor rapidez la urbanización del Extrarradio, la conclusión del Ensanche, donde necesita aún gastar muchas decenas de millones de pesetas; la pavimentación; la mejora del alumbrado en el interior, la reorganización total del servicio de limpiezas, los derribos en parajes céntricos para hacer posible la circulación...

Compárense, pues, las circunstancias de las dos ciudades, y pónganse luego en parangón las cifras de los presupuestos respectivos.

¿Consecuencia? Una de gran importancia, que más de una vez hemos puesto de relieve en las columnas de EL DEBATE. Una ciudad como Madrid necesita gastar mucho más dinero del que gasta.

En estos últimos días, cuando nos disponíamos a salir para Alemania, se atacaba vivamente el presupuesto municipal para el próximo ejercicio económico, se criticaba con dureza el restablecimiento hasta el alquiler mensual de 100 pesetas del impuesto de inquilinato, y se apuntaba la idea de que el Ayuntamiento de Madrid gasta ya demasiado dinero.

Reconocemos que el proyecto de presupuesto aprobado por la permanente adolece de graves defectos; compartimos la enemiga al impuesto de inquilinato, y no hemos de romper lanzas en su favor; pero no podemos compartir la afirmación relativa a los gastos del Concejo.

El presupuesto de nuestra capital es vergonzosamente inferior, no sólo al de otras ciudades de su categoría, sino al de poblaciones extranjeras de orden secundario. Y ésto, que estaría justificado en una ciudad concluída, no puede admitirse en una capital que tiene por resolver tantos y tan graves problemas urbanísticos.

¿Que las circunstancias son muy poco propicias para exigir nuevos sacrificios a los ciudadanos? Es evidente. La crisis económica por que atraviesa la nación, la mala distribución de los impuestos y quizá en gran parte su absurda multiplicidad amenazan agotar la resistencia de los contribuyentes.

Pero las circunstancias actuales pueden reputarse decisivas. Sin necesidad de aumentar en proporciones extraordinarias el presupuesto actual, puede el Concejo madrileño emprender las grandes obras proyectadas, con el auxilio del crédito. Los gastos serán así menores en definitiva, los trabajos se llevarán a cabo con mayor rapidez y la carga se repartirá entre varias generaciones. El sacrificio actual será pequeño, si se atiende a la magnitud de los beneficios que reporte.

No se crea, sin embargo, que el presupuesto municipal sólo sufrirá los aumentos que exija el establecimiento de los servicios. Muchos de éstos serán reproductivos; pero otros precisarán fuertes sumas para su sostenimiento. Tener las calles limpias y bien pavimentadas, disfrutar de buen alumbrado y poseer magníficos jardines y paseos implica gastar mucho dinero, con escasa compensación en el Erario municipal.

Pero es esta una cuestión que no tiene opción posible. O nos resignamos a prescindir de la urbanización y del perfeccionamiento que pide la vida moderna, o nos decidimos a gastar fuertes sumas.

Las grandes capitales de todo el mundo, y en particular estas bellísimas ciudades del Rhin, nos dan el ejemplo. Gastan mucho y «exigen» una buena administración. Por eso sus servicios municipales pueden ponerse como modelo.

José María GIL ROBLES

Düsseldorf, 3 octubre, 1926.

PRIMO DE RIVERA EN ALMENDRALEJO

El presidente del Consejo en el champagne con que fué obsequiado durante su visita al Ayuntamiento

(Fot. Olmedo.)

Adiós New York

Salgo por donde entré; mas no como entré. Han caído en mi espíritu muchos falsos ídolos erigidos por la ilusión que la lejanía hace concebir de las cosas. Han dejado en mí honda huella, por el contrario, virtudes y cualidades insospechadas de este gran pueblo; virtudes y cualidades que ni las pregona el *cine* ni constan en el Bedeker.

Como substratura de mis observaciones de siete semanas, me hago esta pregunta: ¿En qué son superiores estos hombres a nosotros, los españoles? Creo que en una sola cosa: en la cultura general. Ni su carácter, ni su inteligencia, ni su ética es mejor que la nuestra. Hay, sí, una cultura difusa mucho mayor, y, en cambio, el tono general de las clases intelectuales es infinitamente inferior al de nosotros. A mí ha venido un profesor de Universidad, que enseña español, francés e italiano a preguntarme qué significaba lo de que la Luna tenía la luz prestada. Ante mis señales de estupor, el hombre respondía con serenidad aplastante: ¡Si yo no he estudiado astronomía!

De su ética no hablemos. Salvar las apariencias es el fin primordial de todos los actos. Existe una falta de convicciones que aterra. Conozco un profesor que en la Universidad luce sus insignias de masón y en un colegio católico, donde da clase, creo que las cambia por un *detente*; al menos sé que las oculta cuidadosamente.

Su espíritu de trabajo es enorme, sin duda; pero hay que entenderlo. El americano se zambulle en la oficina ocho, diez, doce horas para darse el gusto después de tener un *auto* moderno y hacer muchas millas a la semana. Decíame un profesor que daba veinticuatro horas de clase semanales. Esto me lo decía marchando en su magnífica máquina de elegante marca. Y yo le replicaba: prefiero seis horas y no tener automóvil. Así la cultura americana tiene que ser efímera y para salir del paso. Se trabaja mucho para ganar mucho y gastar mucho. No queda tiempo material para pensar ni para cultivar el espíritu. Un profesor me pedía asunto para una tesis doctoral. Le expuse uno que me pareció podría hacerlo en dos años y mi hombre me sale preguntando: ¿cuántas horas cree usted que emplearé en eso?

De inteligencia creo que este pueblo va camino de atrofiarla por completo: tal es la omnímoda preponderancia del factor máquina. Aquí hay máquinas hasta para ordeñas vacas. En una peluquería, por ejemplo, el sillón es una máquina que gira automáticamente, el cepillo es otra máquina, el aparato para cortar el pelo marcha idénticamente. Y, al final de haber rozado uno la cabeza por aquella serie de superficies o rodillos giratorios, sale uno hecho un adefesio. Dios perdone a los peluqueros norteamericanos. Los frailes de San Francisco, con sus clásicos cerquillos, dan quince y raya a estos bandidos. Total, que la máquina va inutilizando la facultad discursiva, y andando el tiempo creo que se va a presentar a esta gente un grave problema, si no viene alguien que invente máquinas de discurrir.

Son muy frugales. Comida hay que se compone de varios postres. Venga mantequilla, y hojas de lechuga, y leche, y pasteles, y té, y... el plato de respeto no parece. Al fin cae uno en la cuenta que el plato fuerte era aquello que parecía un entremés, un poquito de salmón con su rodajita de huevo duro, todo enmascarado de salsa mayonesa. Pero, en fin, como aquí el refrán de pies llevan tripas, se ha convertido en *auto* lleva todo el cuerpo, no hace falta comer mucho.

No hay criados. Esta es una característica de los Estados Unidos. Un criado cuesta 100 dólares al mes. De modo que yo he visto al mismo presidente de una Universidad con un haz de pantalones al brazo camino de la sastrería para que se los planchasen. Cada cual se sirve a sí mismo. De aquí la abundancia de máquinas aún para las faenas más menudas de casa.

En suma, buena gente. Tenemos muchas cosas que aprender de ellos, para poder dar valor a otras cualidades genuinas de nuestra raza. De los Estados Unidos se sale con ánimo de volver. Tan hermoso, tan cómodo, tan amable es este país. En siete semanas he tenido facilidad para leer 120 comedias clásicas, he sacado 1.500 fichas, he dado 37 conferencias, he escrito 16 artículos y he recorrido 1.000 millas. Adiós New York. Volveré.

M. HERRERO GARCIA

Homenaje al Dr. del Rivero en la Asociación de la Prensa

Aprovechando la estancia en Madrid del ilustre periodista doctor José Ignacio del Rivero, director del *Diario de la Marina*, de la Habana, paladín de cuantas causas interesan a España y del acercamiento de ambos países, la Asociación de la Prensa, le ofrecerá un champagne de honor mañana sábado, 9 de los corrientes, a las siete de la tarde. Esta demostración de confraternidad periodística, se celebrará en el domicilio social de la Asociación y a ella quedan invitados todos los señores socios de la misma.

Los monárquicos ganan terreno en Grecia

Se asegura que el ex Rey está preparado para entrar en el país

ROMA, 7.—Un telegrama de Bucarest al *Secolo* confirma que el ex Rey de Grecia, que se encuentra actualmente en Sinaia está a punto de regresar a Atenas, donde los monárquicos ganan terreno rápidamente. Los partidarios del ex Rey dicen que sólo la vuelta de ésta a la dirección del país podrá sacar a éste de la difícil situación en que se debate desde hace varios meses.

GRANDES PRECAUCIONES

LONDRES, 7.—Mensajes de Grecia anuncian que la situación está lejos de hallarse pacificada. En Atenas reinó un verdadero pánico en la noche del martes al miércoles. A la una de la mañana fuertes destacamentos de tropas tomaron posesión de los principales puntos estratégicos de la ciudad. Alrededor del ministerio de la Guerra se colocaron numerosos *autos* blindados. En los arrabales de la ciudad se notan movimientos sospechosos de militares y paisanos. El Gobierno se declara no obstante dueño de la situación.

Dos Municipios femeninos en Bélgica

En Warei-l'Eveque no hubo lucha y en Herck-la-Ville llegaron tarde los hombres

BRUSELAS, 7.—Las mujeres de Warei-l'Eveque han triunfado sin lucha. En el momento de presentar las candidaturas se han quedado solas y han sido nombradas concejales.

Lo mismo ha ocurrido en Herck-la-Ville, Ayuntamiento limburgués, por haberse retrasado los encargos de presentar la lista masculina; la lista femenina, única que había sido presentada, ha sido nombrada para regir el Municipio.

No quieren que les confundan con los parroquianos

Los camareros londinenses reclaman un uniforme

LONDRES, 7.—Los camareros de los restaurants de lujo reclaman un uniforme menos severo, de color menos fúnebre y adornado con botones de metal. Se quejan de que a menudo se les confunde con los parroquianos...

Un terremoto y un ciclón devastan Karachi

NAUEN, 7.—En Karachi se ha sentido un violento temblor de tierra, que ha causado grandes daños, aumentados por un ciclón que estalló poco después. Los daños ascienden a 25 millones de rupias.—**E. D.**

"L'Humanité" procesado por ofensas al Ejército

Entre el 26 de octubre y el 4 de noviembre se abrirán las Cámaras

PARIS, 7.—El Juzgado ha dictado auto de procesamiento contra el periódico *L'Humanité*, por haber publicado los días 25 y 27 de agosto próximo pasado, artículos ofensivos para el Ejército.

LAS DEUDAS INTERALIADAS

PARIS, 7.—Dice el *Petit Parisien* que el Consejo de ministros ha aprobado por unanimidad y sin reservas los proyectos de Poincaré sobre las deudas interaliadas.

LAS PROXIMAS SESIONES

PARIS, 7.—Henry Simon, presidente de la Comisión de Hacienda de la Cámara, ha expuesto durante su reunión que Poincaré le había manifestado su propósito de convocar las Cámaras para el 26 del corriente o para el 4 del próximo noviembre.

La fecha de la convocatoria dependerá en gran parte del grado de adelanto de los trabajos de la Comisión de Hacienda.

En los debates de la próxima legislatura se dará la prioridad a la discusión sobre la ratificación de los decretos relativos a las reformas administrativas y judiciales y el debate económico, propiamente dicho irá a continuación.

LOS EXTRANJEROS

PARIS, 7.—Los diarios, con la única excepción del órgano comunista *L'Humanité*, aplauden sin reservas la circular dictada por el ministro del Interior para reprimir los manejos políticos de los extranjeros refugiados en Francia.

Un muerto y varios lesionados por atropello

El autocamión 18.757, que conducía Luis García Mantillas, alcanzó frente al Banco de España a un anciano de unos setenta años, de aspecto de obrero, dejándole muerto. El cadáver no ha sido identificado.

—El 18.866, guiado por Zacarías Calvo, atropelló en la calle de Almansa a Antonio García Rodríguez, de cuatro años, que vive en el 40 de dicha calle, y le produjo lesiones de pronóstico reservado.

—En la calle de Diego de León el número 13.766, guiado por Salvador Valdellón, atropelló a Mariano Bravo Benito, de veinticuatro años, domiciliado en Castelló, número 88, el cual resultó con lesiones de pronóstico reservado.

—En la calle del Duque de Rivas el «auto» 12.181, conducido por Manuel Martínez Gándara, se precipitó sobre el 4.397, de Bilbao, guiado por su propietario, don José Muguruza.

Este segundo vehículo fué lanzado contra la acera, alcanzando a Juan González Gutiérrez, de diez años, habitante en Príncipe, 22, causándole lesiones de pronóstico reservado.

Merry del Val recibido por el Pontífice

En Río de Janeiro se celebró una procesión franciscana a la que asistieron 40.000 personas

ROMA, 7.—El Papa ha recibido hoy al Cardenal Merry del Val, que le dió cuenta de las fiestas celebradas en Asís para conmemorar el centenario de San Francisco. Su Santidad acogió al Cardenal con gran benevolencia, expresándole cuánto le habían complacido las ceremonias realizadas. Después recibió sucesivamente a los Prelados y a los gentileshombres del séquito, teniendo para todos palabras de felicitación.

Las personas que componían la misión pontificia saludaron después al Cardenal-secretario de Estado, que les expresó su plena satisfacción por el éxito obtenido.—*Daffina.*

LAS FIESTAS EN EL BRASIL

RIO DE JANEIRO, 7.—En todo el país se ha conmemorado con diversos actos el centenario de San Francisco de Asís.

En esta capital se ha verificado una procesión, a la que han asistido más de 40.000 personas y los periódicos han publicado ediciones especiales.

UNA SEMANA MISIONERA

RIO DE JANEIRO, 7.—En los días del 8 al 17 de este mes, tendrá lugar en esta capital la primera semana misionera, cuyo objeto es incorporar a los católicos brasileños al gran movimiento que el Papa ha imprimido al problema de las misiones en los pueblos no cristianos.

Participarán en los actos de la referida semana misionera diversos miembros del Episcopado, todos los Prelados y prefectos apostólicos del Brasil.

EL INCENDIO DE LORETO

ROMA, 7.—El Obispo de Loreto ha dirigido al comandante de la Milicia nacional de Ancona la siguiente carta: «Tengo el honor de participarle que el Pontífice ha sabido con viva satisfacción la parte que usted ha tenido en la extinción del incendio que amenazaba destruir la cúpula de la iglesia de Loreto y me ha dado el encargo de significar a usted y a los milicianos a sus órdenes la expresión de su agradecimiento, acompañados de la bendición apostólica».—*Daffina.*

La infanta Beatriz de Orleáns no irá a Norteamérica

PARIS, 7.—Según el «New York Herald», la infanta Beatriz de Orleans y Borbón, que había proyectado acompañar a la reina María de Rumania en su viaje a los Estados Unidos, ha desistido de su proyecto.

Bélgica tendrá ayuda de la banca extranjera

Ha llegado a un acuerdo con los Bancos de Inglaterra, Estados Unidos, Holanda, Suiza y Suecia

BRUSELAS, 7.—En el Consejo de ministros celebrado anoche el gobernador del Banco Nacional expuso los acuerdos concertados con los Bancos de emisión de los países cuyo cambio es elevado, para la estabilización de la divisa nacional.

Franck confirmó luego su propósito de dimitir el cargo, que, como es sabido, desempeña desde hace muy poco tiempo, tan pronto como haya realizado aquella misión.

ACUERDO CON CINCO BANCOS

LONDRES, 7.—Telegrafían de Bruselas al *Times* que el Banco Nacional belga ha concertado acuerdos con el Banco de Inglaterra, el Federal Reserve Bank y los Bancos de emisión holandés, suizo y sueco, en virtud de los cuales dichos establecimientos de crédito prestarán su ayuda al Gobierno belga cuando éste lo pida, para la estabilización de la divisa nacional, cuya operación tendrá por base la emisión de empréstitos en el extranjero.

El almirante Zoff se une a la oposición rusa

PARIS, 7.—Telegrafían de Moscú a los diarios que el almirante Zoff se ha adherido a la oposición que dirigen Trotsky y Zinoview.

Una bomba en el Instituto de Seguros sociales de Chile

PARIS, 7.—Telegrafían de Santiago de Chile a los diarios dando cuenta de haber sido destruído por la explosión de una bomba el edificio que ocupaba el Instituto de Seguros Sociales.

Se atribuye el atentado al descontento reinante entre la clase obrera con motivo de la reciente ley sobre el seguro obligatorio.

Recordando a un periodista

Navarro Ledesma

Todos los de la alegre y confiada hermandad del periodismo, cuantos hayamos puesto mil veces pluma apresurada en mil diversos temas, cuantos seamos pródigos del caudal del espíritu, cuantos con nuestras virtudes y con nuestros errores fundimos diariamente con el plomo de la linotipia un poco de ideal, debemos recordar a Navarro Ledesma, que fué periodista, ante todo y sobre todo.

Su busto surgirá impensadamente, blanco y sereno, de entre la verdura de un jardín toledano. Bien está. Hace falta algo de eso, un poco de piedra, para que el nombre de un periodista viva levemente en la posteridad. Mejor será, con todo, ir cultivando el recuerdo porque no se confunda demasiado pronto el anónimo de los bustos de jardines con el anónimo periodístico. El efecto mejor del busto a Navarro Ledesma ha de ser que nos fuerce a ocuparnos de la figura que reproduce.

A ocuparnos con plena sinceridad y viveza. Como él lo hubiera querido. Surgiendo en un torrente apresurado, juntas la coincidencia y la discrepancia, se honrará siempre mejor la memoria de un periodista que, con un caramelo necrológico, donde resulta que el recordado fué modelo de todo en todo, del pelo a las uñas de los pies. Buena manera de que el discreto, por rechazar lógicamente el elogio absoluto, no acepte ni el relativo.

Navarro Ledesma vivió mucho en pocos años. Si viviera hoy no llegaría apenas a la linde de la vejez, y faltó del mundo en 1905. Era un hombre de letras. Sabía ante todo Historia y Literatura. Pero era un periodista que ponía sus conocimientos al servicio de la pluma ágil, y en alas de ella se tornaba en más importante la intención que el asunto. Lo principal era dirigir el dardo, aunque la fabricación de éste no fuese perfecta del todo. Y no insistamos en esta censura, que todo periodista por serlo vive en casa con tejado de cristal en lo que a esto se refiere.

La labor periodística de Navarro Ledesma no puede señalarse con palabras breves. Es extensa, rica y varia, y sembró de agudas intenciones, de sátiras y de críticas muchas páginas de muchos periódicos. Quizás baste recordar aquí el nombre de *Gedeón*, que señala toda una época y toda una manera de entender la sátira en la Prensa española. Navarro Ledesma estaba entre los que dieron vida a *Gedeón* y no debemos olvidar que al escribir la historia de un período de nuestra vida política, sobre todo *Gedeón*, será indispensable. No significamos con esto que en aquel periódico se encerrase el ideal de la sátira. Este juicio corresponde ya a la crítica histórica y no es de este lugar. Lo que importa decir ahora es que todo material importante para la Historia encierra una significación y un valor.

Donde se advierte lo periodista que era Navarro Ledesma es en su estilo. Prenden en él con facilidad lo mismo los casticismos derivados de la mucha lectura y de la cultura extensa, que los neologismos amparados en la necesidad del día, en la novedad de la hora. ¿Estilo incorrecto? Para un purista, indudablemente. Pero no caigamos en la vulgaridad de confundir el estilo correcto con el buen estilo. Ya es viejo citar a este propósito el alto ejemplo de las *incorrecciones* de Cervantes.

Para Navarro Ledesma—ya que citamos a Cervantes—era el gran español objeto de sus devociones. En realidad, nosotros, sin miedo de ser tachados de exageración, consideraríamos el amor a Cervantes y la comprensión de Cervantes como piedra de toque del más puro y hondo españolismo. Con Cervantes se eleva España a la cúspide del mundo por lo netamente español. Cervantes nos universaliza. No se universaliza él solo saliéndose un poco de nosotros y perteneciendo un poco a los demás. Nos lleva a todos nosotros consigo. Falta mucho aún—fuerza es decirlo—para comprender y amar a Cervantes en todo lo que es y significa, y lo que falta quizás sea exactamente lo mismo que lo que le falta a España para colocarse en la primera fila de la cultura.

Pero éste es tema que nos arrastra lejos de nuestro tema de hoy. Basta consignar que el buen español Navarro Ledesma amaba a Cervantes y a él dedicó su obra de más aliento, hoy ciertamente anticuada por las nuevas aportaciones de la crítica. Queda de ella, sin embargo, la emoción literaria, lo que no es propiamente concreto. Lo demás estuvo en su tiempo en buen nivel. La obra, que todos conocen, se titula *El Ingenioso hidalgo don Miguel de Cervantes Saavedra.*

Para comprender y fijar la ideología de Navarro Ledesma es preciso citar su entusiasmo por Angel Ganivet. Entusiasmo ya un poco peligroso y extrañado, aun que no tanto como el de los *Deracinés*, que elevan a Ganivet a las nubes, sin hallar en su corazón una leve resonancia de aquel españolismo que nunca a Ganivet abandonó. Ya para Navarro Ledesma la Historia que los del 98 pisotearon era una cosa maleable y fácil a la impresión de las intenciones políticas. Felipe II no era aún para él lo que es hoy para el señor Gómez de Baquero o para el bueno del señor Castrovido; pero ya había dejado de ser Felipe II para encarnar en cualquier cosa de las que convenía combatir. Las apreciaciones de Navarro Ledesma en este punto no son un modelo de fidelidad histórica. Periodismo. ¿No se hace ahora también así?

Navarro Ledesma dejó un resumen de Historia literaria, una Gramática castellana, un tomo de narraciones, colecciones de textos..., en conjunto una labor considerable, aunque no lo suficientemente expresiva de la personalidad de su autor. Esta se derramó en la cuenca difícil del periodismo, corrió por ella y bueno es hoy recordarla para que no se pierda en el mar de todas las personalidades que se han dejado el alma exprimida en el crisol de las fundiciones de la Prensa.

Nicolás GONZALEZ RUIZ

El mejor de Madrid GABAN de 50 a 250 ptas. **SESEÑA**

SESEÑA el rey de las capas Vean el surtido de 100 a 750 ptas.

No confundirse: Cruz, 30, y Espoz y Mina, 11

El nuevo Nuncio llegará a París a fines de mes

PARIS, 6.—Se anuncia que monseñor Maglione, nuevo Nuncio en París, llegará a fines del mes corriente.

Monseñor Maglione, después de presentar en Berna sus cartas credenciales de despedida al presidente de la Confederación helvética, en donde era Nuncio Apostólico desde el 8 de noviembre de 1920, se ha trasladado a Italia.

EL ARZOBISPO DE BUENOS AIRES

BUENOS AIRES, 6.—Ha sido publicado un decreto nombrando a monseñor Bottaro Arzobispo de Buenos Aires.

EN LA UNIVERSIDAD CENTRAL

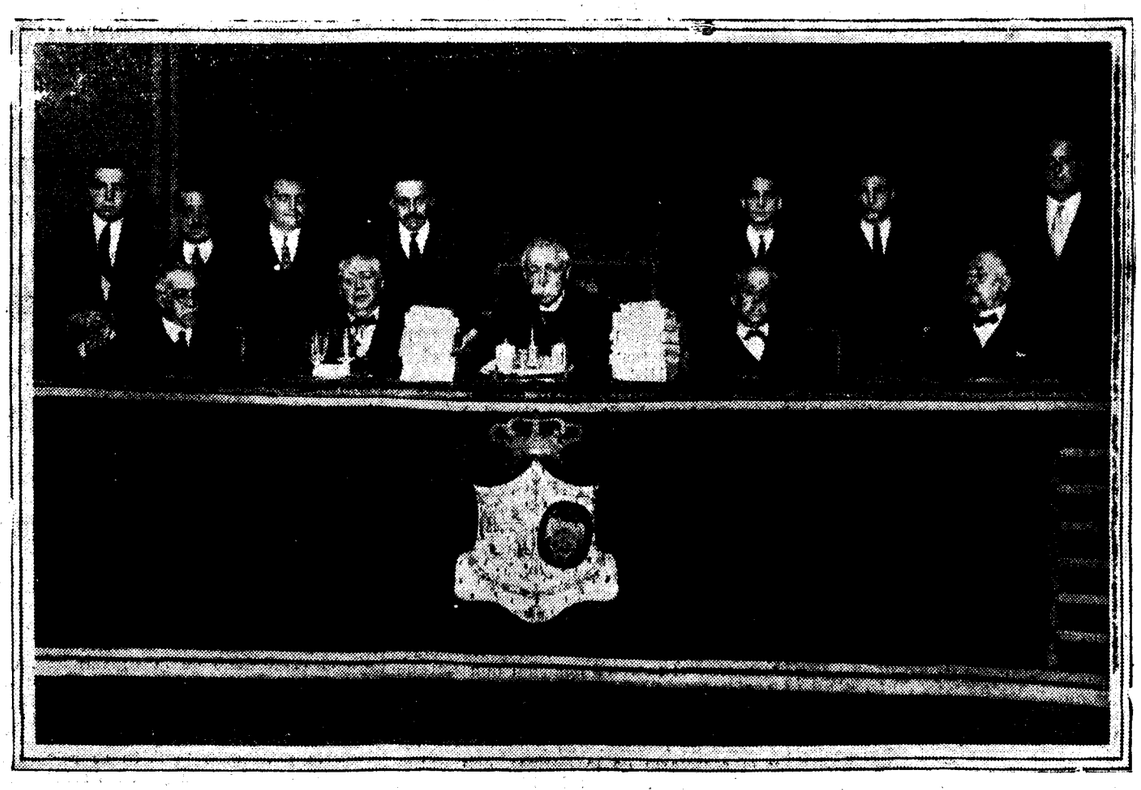

El rector con los alumnos de las distintas Facultades y demás oradores que intervinieron en el acto para celebrar la Fiesta del Libro *(Fot. Vidal.)*

Se celebra en toda España la Fiesta del Libro

En Madrid celebran actos solemnes las Academias, la Universidad y otros centros oficiales. Un interesante discurso del señor Rodríguez Marín. Se crea un premio de 10.000 pesetas para la obra más interesante publicada en un año

En la Academia Española

A las siete de la tarde celebró sesión pública la Real Academia de la Lengua para solemnizar la Fiesta del Libro. Presidió el ministro de Instrucción pública, con el Obispo de Madrid-Alcalá y el director de la Academia, señor Pidal; el rector de la Universidad Central, señor Carracido, y el señor Cotarelo. Asistieron muchos académicos y numerosísimo público.

El académico don Serafín Alvarez Quintero leyó un primoroso discurso de don Francisco Rodríguez Marín. Don Manuel de Sandoval leyó una poesía y, por último, Serafín Alvarez Quintero dió lectura a una poesía original del lector y de su hermano don Joaquín.

Del discurso del señor Rodríguez Marín reproducimos a continuación algunos párrafos:

Qué es el libro

Veamos, ante todo, qué es el libro; qué es un libro. Para el antiguo lexicógrafo don Sebastián de Covarrubias, «llamamos libro vulgarmente cualquier volumen de hojas o de papel o pergamino ligado en cuadernos y cubierto». Pero éste no es claramente el libro que deseamos ver definido. Ni aun este otro, que define la edición décimaquinta de nuestro *Diccionario*, aunque en lo material y externo, a mi juicio, no deje que desear: «Reunión de muchas hojas de papel, vitela, etcétera...» Más a los libros de que yo me propongo tratar mejor conviene, aun siendo fórmalmente algo defectuosa, la definición que nos dejó Alonso Vanegas en su *Primera parte de las diferencias de libros que ay en el vniverso*. Díjolo así: «Libro es vn arca de depósito en que, por noticia esencial, o por cosas o por figuras, se depositan aquellas cosas que pertenecen a la información o claridad del entendimiento.» Mirando más al contenido que al continente, el maestro Vanegas nos ha dado una definición muy acomodada a cuanto de los libros hemos de decir.

¿Se deben tener muchos libros?

Sabido que la ciencia suele hinchar a los que no tienen más que ciencia, San Pablo puso límite a los curiosos del mundo para que no se dieran a saber más de lo que convenía, porque podrían desvanecerse en vanidad y desviarse del amor cristiano. Decía, pues, a los de Roma: «*Non plus sápere quam oportet sápere, sed sápere ad sobrietatem.*» Y así también San Jerónimo en dos de sus epístolas, donde reprende la curiosidad de aquellos que leen libros inútiles y quieren saber lo que no les toca ni es para ellos. Notábalo el portugués fray Héctor Pinto en uno de sus *Diálogos de la imagen de la vida christiana*, y añadía: «Y lo mesmo haze San Agustín en el libro de las costumbres de la Iglesia y en el décimo de las *Confesiones*.»

Pero otra consideración, ajena a lo religioso, milita a favor de que no se tengan demasiados libros, la de que, siendo limitada, como lo es, la inteligencia del hombre, se embarazara con las muchas, muy diferentes y aun contradictorias lecturas, y no aprenderá sólidamente nada de cuanto lee. A la verdad, muy finos talentos hemos visto malograrse, o no llegar en su labor a los quilates que pudieran, por haber repartido su atención entre muy diversas disciplinas. Más de una vez tocó este punto en sus epístolas Lucio Anneo Séneca.

.....

En la epístola XLV, al tratar de la inútil sutileza de los dialécticos, insiste en su opinión: «Te quejas—dice—de no tener bastantes libros. Más importa tenerlos buenos que tener muchos. El que quiera llegar al fin que se propone debe seguir un camino sólo, y no emprender muchos, porque esto antes sería extraviarse que adelantar.» En una sola frase tiene resumido este juicio Plinio el Joven: «*Multum legendum, sed non multa.*»

Vininedo a épocas menos remotas hallaremos que prevalece la misma opinión antigua. «Tengo—dice el discretísimo Caballero del Verde Gabán en la segunda parte del *Quijote*—hasta seis docenas de libros, cuáles de romance y cuáles de latín, de historia algunos y de devoción otros...» Y Pérez de Montalbán asienta en su *Para todos*, aún siendo hijo de un librero: «El amontonar libros mas es codicia de tenerlos que deseo de estudiarlos, porque no caben en la limitada capacidad de un hombre; y así, más le distraen que le aprovechan las diferencias de volúmenes.» Todos estos juicios concuerdan con aquel refrán que dice: «No está en ninguna parte quien está en todas partes», porque en todas está como huésped volandero, y en ninguna tiene domicilio.

Libros buenos y libros malos.

Del libro puede decirse con propiedad lo que de la mujer decía Lope de Vega en uno de sus sonetos:

«Que es la mujer, en fin, como sangría,
Que a veces da salud, y a veces mata»:

y en frase del jurista valenciano Juan Martí, son los libros malos «como mujeres perdidas: pregonan hermosura fingida, estando de secreto llenas de enfermedades.» A esta clase pertenecen toda esa cáfila de novelas pornográficas con que escritores descocados y editores que tienen el alma en la bolsa, depravan a la incauta juventud y la envenenan y aniquilan. De otra casta de libros malos son las obras cuya lectura tiende a extirpar todo sentimiento religioso y a subvertir todo orden social. El novelucho pornográfico conduce a la muerte moral, y aún a la física, por el camino del prostíbulo, del *cabaret* y de los *paraísos artificiales*; los libros subversivos, al crimen y a la muerte trágica; ordinariamente, a la que espera a su víctima en el patíbulo. Recuérdese, verbigracia, cómo el anarquista Montejo, en noviembre de 1924, declaraba junto al cadalso que las malas lecturas le habían arrastrado a aquel trance terrible.

.....

De otros libros, que no son buenos ni malos, por ejemplo, de las novelas que, como el corcho, no saben a nada, ¿qué he de decir? A este copioso linaje, así como al de las novelas verdes y hasta nauseabundas, escritas sin decoro, sin arte y sin gramática, pertenecen los centenares de libros, que medio leídos suelen abandonar muchos viajeros al apearse de los trenes, con el acierto de que dieron mala muestra al comprarlos. Son tales obras como córbatas de papel, que sólo aguantan una postura.

Libros para los más y libros para los mejores.

Tampoco es para el lector lego el libro que se escribió para los doctos; y si cayere en sus manos, o lo entenderá torcidamente, o cuando se duela de que no lo entiende ,no faltará quien le diga lo que del *Orlando*, de Ariosto, en italiano dice el cura al barbero en el escrutiñio de la librería de don Quijote: «Ni fuera bien que vos le entendiérades.» Naturalmente, estos libros no son para los más, sino para los mejores: con tal persuasión se escriben; se venden despacio, pero se venden; cómpralos quien sabe entenderlos y gusta de recrearse con su doctrina; comprados, los manda empastar con esmero y los contempla con cariño colocados en sus estantes, cuando no los tiene sobre su mesa para irlos trasladando al entendimiento. ¡Nunca se vió, ni se verá, que un libro de éstos haya sido abandonado por su poseedor en los coches del ferrocarril! De tal casta de obras era aquella a que se refería el eruditísimo Gonzalo Argote de Molina en carta que dirigió a Jerónimo de Zurita (Sevilla, 18 de mayo de 1575). Decíale: «Quedan en mi poder ocho libros por vender, que yo procuraré despachar de cualquier manera, y no pienso que será fácil, porque este libro de vuestra merced no es para necios, y así se despacha de espacio.»

¿Deben preferirse a los modernos los libros antiguos?

Si esto se preguntara a los libreros, responderían negativamente; pero de los que viven entre libros y no de vender libros, quizás cuente hoy con más votos la respuesta afirmativa. *Hoy* digo, porque si me refiriese a nuestros abuelos holgaría el *quizás*. Ellos prefirieron siempre los libros antiguos a los modernos, ahora antiguos para nosotros. «En los antiguos está la sabiduría», dice el *Libro de Job*. «Libro en que mi padre leyó, en ése quiero leer yo», proclama nuestro refrán castellano, dando crédito y pagando tributo a la mayor experiencia de los viejos. Y así nuestros escritores de antaño. El Obispo Guevara recuerda en una de sus gustosas *Epístolas familiares* que «el buen rey don Alonso, que tomó a Nápoles, decía que todo era burla, sino leña seca para quemar, caballo viejo para cabalgar, vino añejo para beber, amigos ancianos para conversar y libros viejos para leer». También prefería estos libros Montaigne y paladinamente lo dijo en sus *Ensayos*: «Cuando un libro me aburre, cojo otro. Apenas leo los nuevos, porque los antiguos me parecen más sólidos y substanciosos.»

.....

Modernos y antiguos, paréceme que todos deben leerse, con tal que sean buenos; pero no se dude que los antiguos convencen con frecuencia de que no es todo nuevo lo que por nuevo suele andar proclamado y recibido. Cuando se publicó la famosa ley de Mellado, que supo a las gentes a cosa nunca antes discurrida, estaba yo harto de verla practicada durante el siglo XVI en el Concejo de mi pueblo natal.

¿Cómo se debe leer?

Para hallar en la lectura de un libro toda la enseñanza y todo el deleite que puede dar de sí, se ha de leer despacio. Ciertas aves, cuando beben, cada vez que meten el pico en el agua elevan la cabeza y miran hacia arriba para que el agua pase por la garganta. Pues así, *mutatis mutandis*, se debe leer: a pequeños sorbos, a paraditas frecuentes, deteniéndose a meditar sobre lo leído, no sólo para asimilar bien lo que convenga de ello, sino asimismo para penetrar lo que el libro sugiere sin decirlo por manera expresa; porque todo libro tiene implícitamente y como entre renglones algo y aun mucho que no llegó a ser escrito, ni quizás pensado por su autor, y así, el buen lector colabora con él y a la luz del entendimiento va sacando lo escondido y tácito de su obra. Mal sabe leer el que no acierta a ver en un libro sino lo que le dice la letra de molde. Espinel, en el prólogo de su Marcos de Obregón, indicábalo con estas palabras: «De no leer los autores muertos ni advertir en los vivos los secretos que llevan encerrados en lo que profesan nace no darles el aplauso que merecen; que no es sola la corteza lo que se ha de mirar, sino pasar con los ojos de la consideración más adentro.»

Para terminar

Como enamorado de los libros desde mi niñez, con amor entrañable, que sólo podrá arrebatarme la muerte, hace ahora treinta años que fuí eco de tantas voces apologéticas, pues dije ante la Real Academia Sevillana de Buenas Letras que los libros «son los mejores amigos que puede tener el hombre: silenciosos cuando no se les inquiere, elocuentes cuando se les pregunta, sabios, como que jamás sin fruto se les pide consejo; fieles, que nunca vendieron un secreto de quien los trata; regocijados con el alegre, piadosos con el dolorido, y tan humildes, que nada piden ni ambicionan, y por ocupar poco espacio se dejan estar de canto y estrechos en los estantes. ¡Oh, qué preciadísimo don del Cielo—añadí—es poder evocar como por conjuro mágico las venerandas sombras de los que fueron maestros del saber, y conversar con ellos siempre que nos place, y sentir con sus corazones, y discurrir con sus luminosos entendimientos, y aprender, en fin, de su madura y saludable experiencia!»

¡Bien hayan los libros, suaves y deliciosos, cautivadores del alma!

En la Universidad

A las tres y media de la tarde se celebró en la Universidad Central la Fiesta del Libro, ocupando la presidencia el rector, señor Carracido, y los decanos de las diversas facultades.

Después de unas palabras del señor Carracido, hablaron los alumnos don Julio Sabaté, don Diego Montaña, don Francisco Cifuentes, don Yuis Veles y don Ricardo Pascual y González.

A continuación pronunció un discurso el catedrático de Bibliografía de la Facultad de Letras, don Pedro Sáinz Rodríguez.

Todos los oradores fueron muy aplaudidos.

En la Academia de la Historia

A las cinco de la tarde dió comienzo en la Academia de la Historia la sesión, presidiendo el conde de Cedillo y con él el secretario de la Academia, señor Castañeda; señor Altolaguirre, señor Mélida, padre Antolín y señor Beltrán. Entre los asistentes estaban don Ramón Menéndez Pidal, don Félix de Llanos y Torriglia, marqués de Lema, y los señores Albornoz, Asín, Tormo, Gómez Moreno, Ureña, Ibarra ,Merino, Puyol y el ministro de Venezuela.

El conde de Cedillo explicó el motivo de esta solemnidad.

Habló a continuación el secretario de la Corporación, señor Castañeda, que disertó acerca de «La Imprenta y el Libro en España».

El bibliotecario de la Academia, padre Antolín, disertó sobre «Historia de la encuadernación artística en España».

Los tres oradores fueron muy aplaudidos.

En la de Ciencias Morales

Se celebró un acto, a las seis de la tarde, presidido por el señor Sánchez de Toca, y con asistencia de un crecido número de académicos, hallándose el salón lleno de público.

El señor López Núñez (don Alvaro), académico de número, leyó un discurso sobre el tema: «Comentarios a la Fiesta del Libro», en el que examina las relaciones entre autores y libreros desde los tiempos de Cervantes hasta nuestros días, exponiendo luego la labor de difusión que la Academia de Ciencias Morales y Políticas viene realizando normalmente, con el excelente servicio de su biblioteca, que es una de las mejores de España.

Analiza el estado de la industria librera en España, y habla de las bibliotecas circulantes y de los periódicos, que califica de verdaderos «libros andantes», de enorme eficacia para la instrucción del pueblo.

El señor López Núñez examina la condición profesional de los escritores y la necesidad de su unión cooperativa.

Y afirma que para la eficacia de la labor difusora de la cultura convendría reformar la mecánica social, según las normas de la moral cristiana.

El trabajo del señor López Núñez fué aplaudido con mucho entusiasmo.

En la Biblioteca Nacional

La Biblioteca Nacional dispuso que sus archiveros-facultativos acompañasen a turnos de visitantes, explicándoles las dependencias y el funcionamiento de este Centro.

Antes de salir, el público firmaba en unos pliegos preparados al efecto.

Se les enseñaba primeramente la Sala de Ultramar, en la que hay más de 1.500 volúmenes; la de Cervantes, donde se contemplaban los cuadros de Muñoz Degrain reproduciendo episodios del *Quijote*; la de catalogación, la de Bellas Artes—donde han visto originales de Goya, Velázquez, Rembrandt, Murillo, etcétera—; la de raros e incunables—donde vieron un libro raro de 1525—; la de depósito general—que contiene unos 700.000 volúmenes—; la de obras de teatro, la de revistas, la de índices y la de manuscritos, donde había expuestas verdaderas preciosidades.

Han recorido también los visitantes las cinco salas de lectura que tiene esta Biblioteca, a cuyo servicio están 33 archiveros-facultativos.

Escuelas de Ingenieros

En la escuela de Ingenieros de Caminos, el director, don Vicente Machimbarrena, explicó el significado del acto.

El profesor bibliotecario, don Narciso Puig de la Bellacasa, leyó unas cuartillas, en las que puso de relieve el progreso de la biblioteca de la escuela y su excelente organización.

El profesor de Arte, don Tomás García Diego, disertó acerca de la vida y labor poética de Rubén Darío, intercalándose la lectura, por don Juan de Orduña y Fernández, de la composición titulada *La salutación del optimista*. Finalmente declamó este actor *La marcha triunfal*, del mismo poeta americano.

—Presidió la fiesta en la Escuela de Ingenieros Agrónomos, el director general de Propiedades, don José de Lara, con quien ocuparon el estrado los señores Iñigo, presidente del Consejo Agrario; marqués de Alonso Martínez, el subdirector, señor Ullastres; el inspector del Consejo Agronómico, señor Priego Jaramillo; el director de la Escuela, señor Ballester, y el subdirector del Servicio de Explotación, señor Fernández Cuervo.

El director de la Escuela explicó en breves palabras el fundamento de la fiesta.

El alumno señor G. Regueral leyó un precioso discurso en elogio del libro.

El profesor de la Escuela y jefe del Catastro de Rústica, don Enrique Alcaraz, hizo resaltar la importancia del libro español, que puede llegar directamente a mano de cien millones de hombres que hablan nuestra lengua. Recordó que esta fecha coincide con la del nacimiento de Cervantes y con la gloriosísima de Lepanto. Esbozó un intento de exégesis agrícola del *Quijote*.

Estudió la producción bibliográfica sobre agricultura, ya catalogada.

El director de Propiedades, señor Lara, dió por terminado el acto, dirigiendo un sentido saludo al Cuerpo de Agrónomos, al profesorado de la Escuela y a los alumnos.

Todos los oradores fueron aplaudidísimos.

En la Asociación de Escritores

Tomaron parte en el acto, que presidió el conde de López Muñoz, además de éste, el señor Soldevilla, el académico de la Lengua señor Sandoval, el señor Pérez Zúñiga, el señor Hernández de la Rosa, el señor Hernández Cárdenas y la señorita Enriqueta Hors, siendo todos muy aplaudidos.

Al final se repartieron libros y folletos.

En la Diputación

La Diputación Provincial de Madrid repartió en los hospitales y asilos que de ella dependen libros adquiridos con tal fin.

En fecha próxima empezará a funcionar en la Diputación Provincial la biblioteca pública, creada con motivo de esta fiesta.

En la Escuela del Magisterio

A las once y media de la mañana se celebró un acto bajo la presidencia del marqués de Retortillo.

Don José Naranjo leyó un trabajo sobre «Cómo habla el libro al lector». La señorita Estrella Cortich leyó unas notas de don Domingo Barnés a los libros de Pedagogía adquiridos por la Biblioteca del Museo Pedagógico Nacional. Don Vicente Vera disertó sobre diversas obras de Nebrija. Don Miguel López Atocha dió lectura a unas «notas bibliográficas para el estudio de la Historia».

También hablaron don Rufino Blanco, don Enrique Rioja, don Angel Vegue y don Luis de Zulueta. Todos los oradores fueron muy aplaudidos.

Se expusieron varias obras de lujo, entre ellas un ejemplar de la Biblia, editado por el duque de Alba, al que dicho trabajo ha costado varios miles de pesetas.

En la Normal de Maestros

Presidió el acto el director de la Normal, señor Fernández Navamuel.

Hicieron uso de la palabra los alumnos Vicente Maestre Ortiz, Máximo Alonso Ruiz, Saturnino Redondo, Gregorio Román Montero; el maestro nacional don Enrique S. García; el regente de la Escuela Graduada, don Pedro Gómez Montemo; el presidente de la Comisión organizadora de la Semana de Bondad, don Eduardo Alfonso, y el secretario de la Normal, don Emilio Mendoza. El resumen lo hizo el director de la Escuela.

Todos fueron muy aplaudidos.

En otros centos

También se celebró la Fiesta del Libro en la Academia de Ciencias Exactas, en la Cámara del Libro, en el Instituto de Reeducación profesional y en la Junta de ingenieros y obreros pensionados, en el Centro Instructivo del Obrero y en otras numerosas entidades, habiendo en todas gran concurrencia y animación.

Un premio de 10.000 pesetas

Para conmemorar la fecha del natalicio de Cervantes y contribuir a la Fiesta del Libro, la *Gaceta* publicó ayer una real orden de Instrucción pública y Bellas Artes, organizando un concurso para otorgar un premio de mil pesetas a la obra literaria de mayor interés publicada durante el año comprendido entre el 7 de octubre de 1925 y el 6 de octubre de 1926.

Los autores que aspiren a este premio deberán solicitarlo, en el plazo de un mes, que terminará el 6 de noviembre, por medio de instancia dirigida al director general de Bellas Artes, acompañando con ella un ejemplar de la obra en cuestión.

En provincias

En Barcelona son las mujeres quienes compran más libros

BARCELONA, 7.—De las informaciones publicadas por los periódicos locales con motivo de la Fiesta del Libro, se deduce que desde hace cinco años aumenta considerablemente la afición a leer en Barcelona.

Lo que más se lee son novelas de las llamadas blancas, siguen luego los libros de viajes, y, por último, los de aventuras.

También se observa que las mujeres aventajan enormemente a los hombres en la compra de libros.

En la Universidad de Salamanca

SALAMANCA, 7.—A las siete de la tarde se celebró en el paraninfo de la Universidad la Fiesta del Libro. Presidieron las autoridades académicas e hicieron discursos el catedrático de la Universidad, don Antonio García Boiza, un catedrático del Instituto, el director de la Normal de Maestros y el estudiante don Antonio Polo.

En los cuarteles de los regimientos de La Victoria y Albuera también se celebró la fiesta con conferencia para los soldados, a cargo de oficiales.

* * *

En las demás provincias, según nos comunican nuestros corresponsales, se ha celebrado con brillantez la Fiesta del Libro.

Señoras enfermas
Por no abrigarse con las pieles baratísimas de la PELETERIA GRANDE, CARMEN, 10

¿TIENE UD. ALGUNA VEZ LA SENSACION de poseer tales pies?

Será porque está sufriendo de callos y durezas o tiene los pies sensibles, que se hinchan y calientan fácilmente; se fatigan y le parecen entonces como si fueran de plomo. Para poner fin a sus dolores, descansar, deshinchar sus pobres pies y reponerlos en perfecto estado, no necesita más que tomar un baño saltratado. Basta disolver un puñadito de Saltratos Rodell en una jofaina de agua bien caliente y bañarse los pies durante unos diez minutos, en este baño transformado en medicamentoso y ligeramente oxigenado. La acción tonificante, antiséptica y descongestionante de tal baño, hace desaparecer rápidamente toda hinchazón, quemazón o magullamiento, así como la sensación de dolor y cansancio. Una inmersión más prolongada reblandece los callos y durezas a tal punto que puede usted quitarlos fácilmente sin necesidad de navajas ni tijeras, operación siempre peligrosa.

Un solo paquete de Saltratos Rodell, basta para librarse de todos los males de pies; de modo que os sentiréis luego tan a gusto con vuestros zapatos nuevos, aunque sean estrechos, como los más usados y cómodos. Todas las buenas farmacias, droguerías y centros de específicos venden los Saltratos Rodell; pruébelos esta misma noche, y mañana tendrá usted la sensación agradable de poseer los pies completamente remozados.

CRONICA DE SOCIEDAD

Boda

Se han unido en eternos lazos la preciosa señorita Matilde Blanes Zabala y don Tiburcio Bea Cirarrui y Urquijo, apadrinándoles la madre y tío de la desposada, doña María Zabala, viuda de Blanes, y el duque de Amalfi, siendo testigos, por ella, sus hermanos, don José y don Antonio, don Manuel Alonso Martínez y el conde de las Infantas, y por él, don Constantino Artiz, el marqués de Amboage, don Federico Zappino y don Juan Domingo Echavarría.

Bautizo

El celoso señor cura párroco de Santiago bautizó ayer tarde a la hija recién nacida de los marqueses de Santa Cruz de Rivadulla, imponiéndola el nombre de María del Perpetuo Socorro, siendo padrinos sus tíos, don Vicente Gil Delgado y Olazabal y su distinguida consorte (nacida Concepción Armada de los Ríos).

El bautizo tuvo carácter íntimo, obsequiando a sus amistades los padres de la neófita con un delicado té en su elegante morada.

El marqués de Camarasa

El nuevo poseedor de este título es el señor don Ignacio Fernández de Henestrosa y Gayoso de los Cobos, maestrante de Sevilla, conde de Ribadavia, gentilhombre de cámara de su majestad, con ejercicio y servidumbre, y pertenece al Arma de Infantería.

Es el hijo único varón del conde de Moriana del Río, maqués de Cilleruelo, y de la marquesa de Camarasa, de grata memoria, fallecida la primavera última, y hermano de doña Ana, duquesa de Medinaceli; de la duquesa de Mandas, esposa de don Ricardo de la Huerta y Avial; de doña María Josefa, de don Pablo Martínez del Río, y de doña Casilda y de doña Cristina, solteras.

El marqués de Camarasa está casado con una bella e ilustre dama, doña Blanca Pérez de Guzmán y Sanjuán, hija de don Juan y de doña Dolores, duques de T'Serclaes Tilly y hermana de doña Concepción, religiosa reparadora; de doña Dolores, esposa del conde de Montenuevo, primogénito éste de los condes de Bornos; del finado marqués de Marbais, que fué esposo de la marquesa de Campillo; del conde de la Marquina, casado con la marquesa de Sofraga, y de don Manuel, don José y don Luis.

Viajeros

Han salido: para Llanta de Pesadilla, la marquesa de Somosancho, y para Extremadura, don Ubaldo de Rivas y Cano.

Regreso

Han llegado: de Asturias y Galicia, don Carlos Mac Hale y su bella esposa; de Andalucía, el ex ministro don Niceto Alcalá Zamora y distinguida familia; de Miraflores de la Sierra, don Francisco López de Roda y la suya; del extranjero, don Marcelino Portela; de San Sebastián, don Marcelino Medel, el marqués de Casa-Palacios, don Rafael Escrivá de Romaní, don Gregorio de Chávarri Romero e hijos; de Luanco, don Ulpiano Cores y don Francisco Javier Cavanilles; de Biarritz, don Juan José Romero y familia; de Uceda, don Francisco Sanz Ruiz; de Torrelodones, don Gabriel Sanjuán; de Vallecas, don Rafael Ortiz; de Aguadulce de Almería, don Máximo Cuervo; de Cercedilla, don Juan José Bonifaz y familia; de San Pedro de Premia, don Luis Garoía Lavaggi; de Avila, don Ramón Murcia; de Pasajes-Alza, don José María Caro; de Valladolid, doña María Bonilla; de Oviedo, don Francisco Cueva Palacios; de Collado-Villalba, don Manuel Ruiz y familia; de Astorga, don Baltasar Chinchilla; de Montenegro de Cameros, señora viuda de Carcelo; de Villaviciosa de Odón, señora viuda de Carretero; de Villar del Pedroso, doña Dolores Delgado; del Grove, don José Joaquín Villarchao; de Llanes, don Pedro Llaca; de Pozuelo, señora viuda de Horuedo; de Uruñuela, don José Ortega, y de Polonia, los señores de Traumann (don Enrique).

Fallecimientos

El señor don Segundo Rodríguez del Valle rindió ayer su tributo a la muerte.

Contaba setenta y cuatro años de edad.

Fué director general de Propiedades e Impuestos y poseía la gran cruz de Isabel la Católica.

Fué persona justamente estimada.

Por disposición testamentaria no se invita al entierro.

Enviamos sentido pésame a la hermana del finado, doña Fidela, y demás deudos.

—Ha dejado de existir la señorita Fernanda Martel y Cárdenas.

Acompañamos en su justo dolor a los padres, condes de Torres-Cabreras, y tíos, marqueses del Mérito y Valparaíso, y señora viuda de Fernández de Córdoba.

El Abate FARIA

REGALOS A LOS NIÑOS
Serán obsequiados con preciosísimos juguetes todos los niños que adquieran sus calzados en
LA IMPERIAL
Puerta del Sol, 8 (esq. a Arenal): plaza del Progreso, glorieta de Bilbao y Príncipe, 35 (esq. a Prado).

Dos mataderos clausurados

Diez mil quinientas cincuenta pesetas de multas a industriales

El gobernador civil ha ordenado la clausura del matadero de La China, del término municipal de Villaverde, por su carencia de condiciones higiénicas y por no ser susceptible de reforma.

Asimismo ha ordenado el señor Semprún la clausura provisional del matadero de Bellas Vistas (término de Fuencarral) mientras se llevan a cabo las obras necesarias para dejarle en las debidas condiciones.

En los mataderos de Tetuán de las Victorias y Canillas se han comprobado pequeñas deficiencias, que se subsanarán sin que sea necesaria su clausura, ya que no afectan a la parte en que se verifica el servicio de matadero.

El gobernador civil conferenció con el alcalde de Vallecas para ultimar algunos detalles referentes al nuevo matadero de aquel pueblo, que se construirá con toda la rapidez posible, y que, como el ya casi terminado de Carabanchel Bajo, será modelo en esta clase de establecimientos.

10.550 PESETAS DE MULTAS

Desde el 15 del pasado mes al 5 del corriente el gobernador civil ha impuesto 10.550 pesetas de multas a varios industriales por vender carne, carbón y pan faltos de peso, leche y pescado en malas condiciones para el consumo y por usar pesas faltas de peso.

También han sido multados con 10 pesetas varios industriales por carecer de las gasas protectoras para evitar la contaminación de los artículos de consumo por el polvo y las moscas.

NOTICIAS

BOLETIN METEOROLOGICO.—Estado general.—En España, el tiempo continúa inseguro; se han registrado tormentas y aguaceros en Castilla, Cataluña y Levante.

FEDERACION TAQUIGRAFICA ESPAÑOLA.—Continúa abierta la matrícula gratuita para las clases de taquigrafía y mecanografía. Las incripciones se admiten por todo este mes en la plaza de los Ministerios, 2, bajo.

Pompas Fúnebres. ARENAL, 4. T.º M. 44.

FOMENTO DE LAS ARTES.—La Junta directiva ha acordado prorrogar hasta el 15 del mes corriente el plazo de inscripción de matrícula.

Se facilitan gratuitamente detalles en San Lorenzo, 15.

La situación económica del Ayuntamiento de Madrid

La Diputación brinda su apoyo moral para consolidar la Hacienda del Municipio

En la Diputación provincial facilitaron ayer la siguiente nota oficiosa:

«Esta Diputación con ocasión de la instancia que el Ayuntamiento de esta Corte eleva al ministro de Hacienda, considera oportuno manifestarse, pues si bien comparte con dicho Ayuntamiento, en términos generales, la opinión acerca de la modificación que las disposiciones vigentes han causado en su erario, no es ciertamente esta Diputación la que como parece desprenderse de dicha instancia, ha contribuído a la situación que dicho Ayuntamiento expone, y al efecto hace público:

Primero. Que la Diputación de Madrid, por convenio que estableció en 1918 con el Ayuntamiento, para quien era positivamente ventajoso y lesivo para los intereses de la provincia por la reducción análoga que hubo de hacerse en él contingente de los demás pueblos, señaló al de Madrid un canon fijo para los años de 1919 a 1923. Expirado este convenio se giró el repartimiento con arreglo a la antigua ley provincial, a partir de 1 de enero de 1924, coincidiendo entonces circunstancialmente, sin la menor relación, con el nuevo Estatuto municipal.

Segundo. Que con la transformación operada a virtud de los nuevos Estatutos y en cuanto a las relaciones entre ambas entidades no cabe argüir quebranto para el Municipio, pues sabido es que en igual o mayor proporción hubiérase elevado el contingente que la que acusa el crecimiento de la recaudación por cédulas, a juzgar por el levantamiento de este arbitrio cuando era municipal, logrado por el Ayuntamiento en los últimos años.

Sin embargo esta Diputación brinda gustosa su cooperación si advierte fórmula de apoyo moral, con la que sin comprometer su acentuado resurgimiento constribuya a la consolidación de la hacienda del Ayuntamiento.»

VII centenario franciscano

En San Francisco el Grande

Con la solemnidad y concurrencia numerosa de los días anteriores continuaron ayer los cultos en honor del Seráfico Patriarca.

Celebró la misa de comunión un padre franciscano, y por la tarde oficiaron los padres carmelitas descalzos. Predicó el reverendo padre Rodrigo de la Virgen del Carmen, quien elocuentemente hizo resaltar la eficaz influencia de la orden franciscana en la reforma del Carmelo.

Mañana, quinto día de la novena, actuarán los padres jesuítas, estando el sermón a cargo del reverendo padre Peiró.

Una peregrinación

BARCELONA, 7.—Doscientos quince peregrinos han salido con dirección a Roma y Asís para asistir a la beatificación de los mártires franciscanos españoles de Damasco. Visitarán el sepulcro de San Francisco.

Dirige la peregrinación el reverendo padre Luis Fullana.

PULSERAS DE PEDIDA
ALBERTO.-7, CARRETAS, 7

ESPECTÁCULOS

PARA HOY

COMEDIA (Príncipe, 14).—10,15, Mi casa (popular, 3 pesetas butaca).

PONTALBA.—10,15, inauguración, Las Flores y Los grandes hombres o El monumento a Cervantes (estreno).

LARA (Corredera Baja, 17).—6,30, El amor a obscuras y Una comedia para casadas.—10,45, Una comedia para casadas y El amor a obscuras.

ESLAVA (pasadizo de San Ginés).—6,30, El valiente capitán.—10,30, La novela de Rosario.

INFANTA ISABEL (Barquillo, 4).—6,30, El espanto de Toledo (estreno).—10,30, Las de Abel.

CENTRO (Atocha, 12).—6,30, Tranquilo y sereno y La casa de Quirós.—10,30, La casa de Salud.

ALKAZAR (Alcalá, 22).—6,30, María Fernández.—10,30, Pancho Robles.

LATINA (plaza de la Cebada, 2).—6,15, Sansón.—10,15, El azar.

COMICO (Mariana Pineda, 10).—10,30, Charlestón.

FUENCARRAL (Fuencarral, 145).—6,15, Rosa de Madrid.—10,15, Los chatos y el cantador Manuel Centeno.

ZARZUELA (Jovellanos).—10,30, La bruja.

NOVEDADES (Toledo, 83).—6, La viejecita y los cadetes de la reina.—10,15, La venta de don Quijote y El tambor de granaderos.

CHUECA (paseo del Cisne, 2).—6,15, Los puritanos y Las bravías.—10,30, Bohemios y La Gran Vía.

MARAVILLAS.—6,45, En Cerezo hay una venta.—10,30, Doña Francisquita.

CIRCO DE PRICE.—A las 10,15, variada función por la nueva gran compañía de circo. Debut de «The Novelty Girls», bailes cómicos en la pista. Número de gran espectáculo.

CINEMA GOYA.—Tarde, 6; noche, 10,30; Bandolero por «sport» (Tom Mix); Noticiario Fox; Demasiada familia; Corazón intrépido (Jorge Obrien).

CINE IDEAL.—5,30 y 10, viernes de moda, Un cuento de Bill Rogers (por William Rogers); Ricardito, el famoso (por Richard Talmadge); estreno: La octava esposa de Barba Azul (gran creación de la actriz neoyorquina Gloria Swansson).

FRONTON JAI-ALAI.—4, primero, a pala, Zubeldia y Ochoa contra Gallarta II y Ermúa. Segundo, a pala, Badida y Cantabria contra Gallarta III y Pérez.

* * *

(El anuncio de las obras en esta cartelera no supone su aprobación ni recomendación.)

COTIZACIONES DE BOLSA

MADRID

4 POR 100 INTERIOR.—Serie F, 67,20; E, 67,20; D, 67,25; C, 67,25; B, 67,25; A, 67,20; G y H 67,20.

4 POR 100 EXTERIOR.—Serie F, 81; D, 81,10; C, 81,20; B, 81,20; G y H, 84.

4 POR 100 AMORTIZABLE.—Serie A, 89.

5 POR 100 AMORTIZABLE (1920).—Serie F, 91,75; E, 91,75; D, 91,95; C, 91,95; B, 91,95; A, 91,95.

5 POR 100 AMORTIZABLE (1917).—Serie C, 91,75; B, 91,75; A, 91,75.

OBLIGACIONES DEL TESORO.—Serie A, 101,20; B, 101,20; (enero, cuatro años); A, 101,90; B, 101,90 (febrero, tres años); A, 101,15; B, 102,15 (abril, cuatro años); A, 101,75; B, 101,75 (noviembre, cuatro años); A, 101,50; B, 101,50 (junio, cinco años); B, 102,20 (abril, cinco años).

AYUNTAMIENTO DE MADRID.—Empréstito 1868, 93; Interior (1899), 96; ídem (1909), 98; ídem (1915), 84,50; Villa de Madrid 1914, 84,50; Urbanas, 89; Ayuntamiento de San Sebastián, 84,50; ídem (bonos), 82.

DEUDA FERROVIARIA.—Serie A, 99,90; B, 99,75.

CEDULAS HIPOTECARIAS.—Del Banco 4 por 100, 89,50; 5 por 100, 97,60; 6 por 100, 107,35; Marruecos, 79,35; Banco de Crédito Local, 97,75.

ACCIONES.—Banco de España, 623; Menjemor, 227; Fénix, 279; Explosivos, 351; Azucareras preferentes: contado, 94,25; fin corriente, 95; ídem ordinarias: contado, 33; Felguera, 54,25; fin corriente, 54,50; El Guindo, 112; M. Z. A.: contado, 424,50; Nortes: contado, 460: Tabacos, 194; Telefónica, 103; Tranvías, 83,50.

OBLIGACIONES.—Azucarera 5 y medio por 100, 91,25; Constructora Naval 6 por 100, 95; ídem (bonos 1923), 97,50; Unión Eléctrica 6 por 100, 101,25; Alicantes, primera, 315; G, 101,25; H, 97,10; I, 101,25; Nortes, tercera, 68; Chamberí, 84; Alsasua, 85; Ciudad Real-Badajoz, 96; Peñarroya, 100; Valencianas, 98; Puertollano, 95,75; Transatlántica (1922), 104,50.

MONEDA EXTRANJERA.—Francos, 19,20; libras, 32,38; dólar (cable), 6,685; liras, 25,45.

BARCELONA

Interior, 67,10; Exterior, 81,10; Amortizable 5 por 100, 91,65; Nortes, 460,75; Alicantes, 424; Orenses, 25,85; Colonial, 76,85; francos, 19,30; libras, 32,375.

BILBAO

Altos Hornos, 126; Explosivos, 337; Resinera, 160; Nortes, 461; Papelera, 104; Banco de Vizcaya, 1.050.

PARIS

Pesetas, 521,75; marcos, 831; liras, 133,90; libras, 169,10; dólar, 34,85; coronas suecas, 929,50; francos suizos, 672,75; marcos, 831; coronas austriacas, 495; ídem checas, 103,40.

LONDRES

Pesetas, 32,32; marcos, 20,370; francos, 169; ídem suizos, 25,12; ídem belgas, 175,75; dólar, 4,8518; liras, 126,68; florín, 12,1287; peso argentino, 45,960; coronas suecas, 18,1575; ídem noruegas, 22,1525; ídem danesas, 18,275; marcos, 20,370.

NUEVA YORK

Pesetas, 15,01; francos, 2,87; libras, 4,8518; francos belgas, 2,7725; ídem suizos, 19,32; liras, 3,8450; coronas danesas, 26,54; ídem noruegas, 21,90.

NOTAS INFORMATIVAS

En los fondos públicos sube cinco céntimos la serie F del Interior; las obligaciones del Tesoro de febrero pasan de 101,85 a 101,90, las de abril de 101,95 a 102,15, las de noviembre de 101,70 a 101,75 y las de junio de 101,45 a 101,50.

Sufre una baja de un entero el Banco de España.

Las acciones de la Telefónica ceden 0,25 por 100.

De los valores industriales, suben 0,25 por 100 las Felgueras y ganan 2,50 por 100 los de Los Guindos.

Las acciones del Fénix pasan de 280 a 279.

De ferrocarriles los Alicantes suben 1,50 pesetas.

* * *

Se negociaron en el corro de moneda extranjera:

25.000 francos a 19,30, 50.000 a 19,20. El cambio medio fué de 19,233.

3.000 libras a 32,30 y 1.000 a 32,38. El cambio medio fué de 32,320.

Dólares (cable), 5.000 a 6,685.

Marcos, 5.000 a 1,57. Liras, 25.000 a 25,45.

Los francos franceses retroceden algo y ganan las liras, las libras y los marcos.

El "football" en la región extremeña

Su calendario y principales jugadores. Importantes pruebas motociclistas en Cataluña

FOOTBALL

La Federación Regional Extremeña ha confeccionado ya su calendario para la presente temporada. Decíamos, precisamente ayer, que han de participar cinco Clubs. Pues bien, por razones que desconocemos no veríos englobado al equipo cacereño.

En otras regiones, otro equipo dudoso es el Deportivo de Cieza, que ya veremos si se alinea el día 17. Si se declara *forfeit*, los 81 Clubs calificados para el campeonato nacional se reducirán entonces a 78.

Las fechas de los partidos en Extremadura los siguientes:

POULE DE IDA

Octubre.

Día 17.—Real Club Deportivo Extremeño contra Club Patria.

Día 24.—Sport Club Badajoz contra Extremadura F. C.

Noviembre.

Día 7.—Club Deportivo Extremeño contra Sport Club Badajoz.

Día 14.—Club Patria-Extremadura F. C.

Día 21.—Deportivo Extremeño-Extremadura F. C.

Diciembre.

Día 5.—Sport Club Badajoz-Club Patria.

POULE DE VUELTA

Enero de 1927.

Día 2.—Club Patria-Deportivo Extremeño.

Día 9.—Extremadura F. C.-Sport Club Badajoz.

Día 16.—Sport Club Badajoz-Deportivo Extremeño.

Día 23.—Extremadura F. C.-Club Patria.

Día 30.—Extremadura F. C.-Deportivo Extremeño.

Febrero.

Día 6.—Club Patria-Sport Club Badajoz.

Los partidos se celebrarán en los campos de los citados en primer lugar.

* * *

La afición sabe que el *football* extremeño se ha englobado en la Segunda División. Esto es, que en la eliminación propia del campeonato nacional se eliminarán contra madrileños y sevillanos. En vista de esto, creemos oportuno dar algunos detalles sobre aquella región, a fin de que los aficionados de la Centro y acaso de Andalucía vayan conociendo a sus jugadores. Ayer dijimos que el Real Club Deportivo Extremeño y el Sport Club Badajoz son los más fuertes, encontrando en el primero una ligera superioridad. Siguen, por orden de valía, el Club Patria y luego el Extremadura.

El Deportivo Extremeño cuenta con la siguiente formación: Plácido, Aranda—Marianín, Ramoncito — Prieto — Vicente, Gordón — Capdevila — Olaizola—Cabezas—Vallejo.

El Sport Club Badajoz tiene ésta: Evelio, Escola—Carrillo, Olmedo—Fora—Lozanito, Moraleda—Angelillo—Martínez — Calderón—Mariano.

Esta alineación puede ser mejorada tal vez con la siguiente: Evelio, Moraleda—Carrillo, Olmedo — Fora — Lozanito, Valencia — Angelillo — Martínez — Calderón — Mariano.

El *once* del Club Patria es: Alvarez, Menudo—Conejo, Gordito — Salvador Llinas—Bombero, Terreno—Camí—Flores Merino—Thomas—Rafaelillo.

Y el del Extremadura F. C.: Pino, Monin — Melero, Alvarez—Calé—Otero, Gutiérrez—Moreno—Vázquez—Unac—Olmedo.

No vayan a creer nuestros lectores que todos son extremeños; aunque la región es novata en estos lances, los Clubs ya se han encargado de algunas *importaciones*.

Pino, Aranda, Ramoncito, Llinas, Vázquez y Menudo son procedentes del Real Betis Balompié, de Sevilla. Gordón ha sido de la Sociedad Cultural Leonesa. Olaizola procede de la Real Sociedad, de San Sebastián. Cabezas fué del Sevilla F. C. Capdevila proviene del Racing Club, de Sama. Fora, Terreno, F. Merino y Mariano jugaban en el Industrial, de Sevilla. Valencia y Rafaelillo actuaron primeramente en el San Román, también de Sevilla. Olmedo, Angelillo, Camí, Bombero, Gordito, Melero y Olmedo, son todos sevillanos.

Ya los restantes son extremeños.

* * *

BARCELONA, 7.—Esta tarde han firmado sus compromisos con el F. C. Barcelona los jugadores Piera y Sagibarba, que tomarán parte en el partido que dicho Club jugará el próximo domingo contra el C. D. Español.

MOTOCICLISMO

En el calendario enviado por Penya Rhin al Real Automóvil Club de España y Real Federación Motociclista Española, figura el *match* Castilla-Cataluña, señalado para el día 28 de noviembre del presente año. La reglamentación será hecha pública en breve, después de sometida a la Real Federación Motociclista Española.

El calendario oficial de Penya Rhin viene completado por otras tres pruebas de gran importancia, con carácter de internacionales.

Estas pruebas son las siguientes:

8 de mayo de 1927.—VI CARRERA EN CUESTA DE LA RABASSADA. Para *motos* y coches.

19 de junio.—GRAN PENYA RHIN (Trofeo Zoborowsky). Para coches; en circuito o autódromo.

25 de septiembre.—PREMIO BASTE. Para *motos*; en autódromo.

PUGILATO

BUENOS AIRES, 7.—Presenciado por millares de espectadores, se ha verificado un «match» de boxeo entre el ex campeón Criqui y el campeón sudamericano, Uzabeaga.

Después de una reñida lucha venció Uzabeaga por puntos.

Radiotelefonía

Programas para el día 8:

MADRID. Unión Radio (E. A. J. 7, 373 metros).—11,45. Emisión de mediodía. Nota de sintonía. Calendario astronómico. Santoral. Informaciones prácticas. Notas del día.—13, Campanadas de Gobernación. Cotizaciones de Bolsa y mercados. Intermedio. Noticias de Prensa. Primeras noticias meteorológicas.—12,15, Señales horarias. Cierre de la estación. De 14,30 a 15,30, Sobremesa. Orquesta Artys. Boletín meteorológico. Intermedio, por Luis Medina. Noticias de última hora.—18,30, Cotizaciones de Bolsa. Lección de esperanto, por don Mariano Mojado.—19, Concierto variado. Orquesta Artys. Charlas de la «Semana de bondad», por don Luis Linares Becerra. Orquesta Artys.—20, Fin de la emisión. 22, Campanadas de Gobernación. Señales horarias. Ultimas cotizaciones de Bolsa. Selección de la ópera de Puccini «La bohemia». 24,25, Noticias de última hora.—24,30, Cierre de la estación.

Regalamos muchas novelas y otros libros de autores famosos. ¡A escoger! No hace falta suscribirse ni gastar nada. Con una pequeña molestia puede usted hacerse una biblioteca magnífica. Sin compromiso ninguno, dirija este boletín, franqueado con dos céntimos, a LETRAS REGIONALES, Córdoba.
Nombre.....
Población.....
Calle y número.....
Provincia.....

IÑIGO Muebles de lujo y económicos. Costanilla Angeles, 15.

Obras de
G. M. BRUÑO
Religión.
Doctrina.
Lectura.
Lengua castellana.
Lengua francesa.
Lengua inglesa.
Aritmética.
Geometría.
Algebra.
Trigonometría.
Contabilidad.
Historia.
Geografía.
Física.
Química.
Ciencias Naturales.
De venta en la librería
EL DEVOCIONARIO DE ORO
Carretas, 31, Madrid

Cuide usted
su estómago
porque es la base de
su salud
★
Yo padecí también como usted, pero me curó el
DIGESTÓNICO
del Dr. Vicente
VENTA EN FARMACIAS

Puñado de verdades

El mejor guardián de las vías respiratorias son las PASTILLAS CRESPO.

Las PASTILLAS CRESPO saben bien y calman en el acto la tos.

Todos los síntomas del catarro se mejoran y la tos cesa con PASTILLAS CRESPO.

Desconfíe de quien le afirme que existe algo mejor para calmar la tos y las molestias de la garganta que las PASTILLAS CRESPO.

Esa tos tan molesta que al levantarse y acostarse sufren los fumadores se calma con PASTILLAS CRESPO.

Agente general: R. Bermejo.—SANTIAGO

Purgante infantil recomendado por los especialistas. No irrita. Fácil toma.

Ornamentos de Iglesia
JAVIER ALCAIDE Y CIA., S. L.
Peligros, 11 y 13. Madrid

PIANOS, PIANOLAS
Afinaciones, reparaciones económicas, garantizadas. CASANOVA, Velarde, 22, pral.

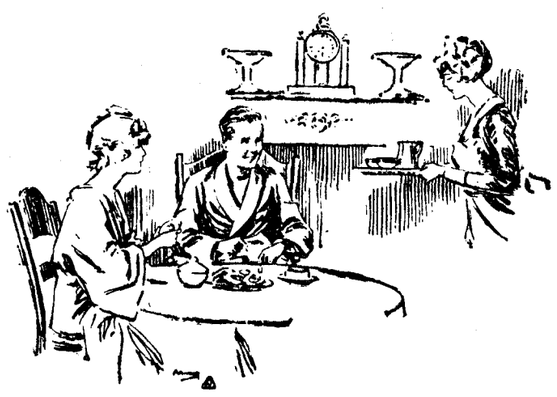
PHOSCAO
El más exquisito de los desayunos
El más potente de los reconstituyentes
Unico alimento vegetal aconsejado por todos los médicos a los anémicos, a los convalecientes, a los débiles, a los ancianos y a todos los que sufren de una afección del estómago o que digieren con dificultad.
En farmacias y droguerías
Depósito: Fortuny, S. A. 32, Hospital - Barcelona
11

Almorranas-Varices-Ulceras
Cura radical garantizada, sin operación ni pomadas. No se cobra hasta estar curado. Dr. Illanes; Hortaleza, 17. De 10 a 1 y de 3 a 7. Teléfono 15-56 M.

NA-KI-TON
Es el nuevo aparato hectográfico para obtener rápidamente hasta 50 excelentes copias de cualquier escrito o dibujo a mano o a máquina, fabricado a base de pasta gris, que puede lavarse. PRECIO: 23,90 PESETAS
Para envíos por ferrocarril agregad 2 pesetas
L. ASIN PALACIOS, PRECIADOS, 23. MADRID

El Rey firma decretos de recompensas

Se autoriza la importación de maíz.

PRESIDENCIA.—Autorizando la importación del maíz intervenida por el Estado y regulada por la Junta Central de Abastos.

GRACIA Y JUSTICIA.—Nombrando canónigo de la Santa Iglesia Catedral de Cuenca a don Juan García Plaza de San Luis.

Rehabilitando, sin perjuicio de tercero de mejor derecho, el título de conde de Quinto a favor de don Francisco Quinto y Bartolomé.

Nombrando presidente de sección de la Audiencia de Barcelona a don Angel Aldecoa Jiménez.

Idem abogado fiscal del Tribunal Supremo a don José María Sánchez Vera.

GOBERNACION.—Concediendo el título de ciudad a la Villa de Alora (Málaga).

Idem los honores de jefe de Administración civil a don Bartolomé Díaz Lanzac, alcalde de Alora.

Aprobando el reglamento del Comité y Caja Central de Fondos Provinciales.

Concediendo el tratamiento de excelencia al Ayuntamiento de Chinchón (Madrid).

Idem la nacionalidad española a don Máximo Sueta, súbdito lituano.

Declarando jubilado por contar con más de cuarenta años de servicios al jefe de Administración de segunda clase de Correos don Francisco Alvarez Romancos, y concediéndole los honores de jefe superior de Administración civil libres de gastos.

FOMENTO.—Aprobando la concesión hecha a la Compañía de Ferrocarriles Económicos de Levante, Sociedad Anónima, de un ferrocarril secundario sin garantía de interés por el Estado desde Valencia (Nazaret) a Cullera.

Adicionando cuatro artículos a la ley de Auxilio de obras hidráulicas de 7 de julio de 1911, modificada por real decreto-ley de 16 de mayo de 1925.

Disponiendo quede subsistente para el presupuesto del ministerio de Fomento correspondiente al segundo semestre de 1926, para el personal eventual que preste servicios en sus distintas depedencias, lo dispuesto en el artículo 23 del real decreto-ley de Presupuestos de 30 de junio de 1924, prorrogado en 1 de julio de 1925 para el ejercicio de 1925-26, respecto a las nóminas de haberes de dicho personal.

Modificando la regla segunda del artículo 29 de la ley de Expropiación modificado por la ley de 30 de julio de 1904.

Disponiendo se celebre por concurso y no por subasta el contrato para la ejecución de seis sondeos, uno en la provincia de Madrid y cinco en la de Almería, que integran el plan primero de investigaciones de aguas subterráneas a ejecutar por cuenta del Estado.

Autorizando al ministro de Fomento para llevar a cabo por el sistema de administración las obras de reforma de la calefacción en el edificio en que se halla instalado el departamento de su cargo.

Ampliando en seis meses más, a partir de la fecha de este decreto, la prórroga de un año concedida por el de 12 de agosto de 1925 para terminar las obras del tranvía de Reus a Tarragona.

Modificando el pliego de condiciones particulares y económicas aprobado por el real decreto de 29 de mayo último para que rija en la contrata de la obras del nuevo dique de abrigo en el puerto de La Luz (Canarias).

Autorizando al ministro de Fomento para contratar por subasta la ejecución de las *obras a que se refiere el proyecto de un muelle* embarcadero para pasajeros en el puerto de Santander.

GUERRA.—Disponiendo que el general de brigada de la Guardia civil don Antonio Pons Santoyo pase a situación de primera reserva por haber cumplido la edad reglamentaria.

Promoviendo al empleo de general de brigada de la Guardia civil al coronel de dicho Instituto, don Rufino López y García de Medraño, y nombrándolo inspector a las órdenes del director general de la Guardia civil.

Autorizando al Centro Electrotécnico y de Comunicaciones para que inicie el expediente de concurso para la adquisición del material necesario para modernizar dos estaciones de la red fija militar, proporcionándolo la emisión de onda continua y radiotelefónica.

Idem al museo, biblioteca y depósito de instrumentos de Ingenieros para que adquiera por gestión directa material de fortificación con destino a Africa.

Concediendo la gran cruz de San Hermenegildo al general de brigada de Artillería de la Armada don Francisco Butler Mir.

Proponiendo la confirmación de la Medalla Militar al teniente de Infantería, muerto heroicamente en campaña, don Fernando Monzonis Mozas.

Idem a los tenientes coroneles de Carabineros don José Abajo Montesinos para el mando de la Comandancia de Gerona, don Severo Baranda Sena para el de Estepona y don Ramón Navarro Domínguez para el de la de Castellón.

Idem la concesión de cruces rojas del Mérito militar de la clase correspondiente a 28 *jefes y 150 oficiales.*

Concesión de cruces de María Cristina de la clase correspondiente a un jefe y ocho oficiales.

Idem a los coroneles de Infantería don Eliseo Alvarez Arenas y Romero para el mando del regimiento de Las Palmas, número 60; don Luis López Llinas para el de reserva de Lorca, número 30; don Carlos Perier Mejía para el de reserva de Albacete, número 28; don Pedro Montilla Casal para el de reserva de Lugo, número 63, y don Juan Micheo Azúa para el de reserva de Salamanca, número 56, y a los tenientes coroneles de la propia Arma don Francisco García Escamez para el mando del batallón montaña de Antequera, número 12, y don Emilio Ferrer Bravo para el batallón de Cazadores de Africa, número 11.

Al coronel de Estado Mayor don Eduardo Curiel Miaróns para el cargo de jefe de Estado Mayor del Gobierno militar de Cádiz.

Al auditor de división don Salvador García Rodríguez y Rodríguez de Aumonte para el cargo de auditor de la Capitanía general de Canarias.

Al interventor de distrito don Luis Rodrigo Aterido para el cargo de interventor militar de la sexta región y al comisario de Guerra de primera clase don Fernando Bringas Acosta para el de Interventor del Gobierno militar de Santa Cruz de Tenerife.

Concesión del empleo superior inmediato a un jefe y 57 oficiales, para cruces de María Cristina a 43 oficiales, para cruces rojas a 123 oficiales y para cruz bicolor a un oficial.

Proponiendo para la cruz roja de primera clase de la orden del Mérito militar con distintivo rojo a siete oficiales.

Idem para la concesión del empleo superior inmediato a tres capitanes.

Idem concesión de la Medalla de Sufrimientos por la Patria, pensionada, a un comandante, siete capitanes, siete tenientes y cuatro alféreces de Infantería; a dos tenientes y un alférez de Caballería, a un teniente de Ingenieros y a un oficial moro.

Idem igual condecoración, sin pensión, a un comandante, dos tenientes y un alférez de Infantería y a un comandante y a un alférez de Caballería.

Concesión de la cruz roja de tercera clase del Mérito militar al coronel de Estado Mayor (hoy general de brigada), don José Sánchez Ocaña y Beltrán.

Idem de cruces rojas, de la clase correspondiente a sus respectivos empleos, a dos coroneles, un capitán, tres tenientes y dos alféreces de Infantería; a un capitán y un teniente de Caballería y a un teniente de Ingenieros.

Idem concesión de cruces rojas del Mérito militar a un jefe y tres oficiales.

Idem la cruz de María Cristina al teniente de Caballería (hoy capitán), don Ernesto Gómez Arce.

Idem concesión de cruz roja del Mérito militar al capitán de Artillería don Manuel Pérez Fernández.

Igual condecoración a un jefe y dos capitanes.

Santoral y cultos

DIA 8.—Viernes.—Santos Brígida, viuda; el anciano Simeón, Artemón, presbítero; Reparata, Benedicta, vírgenes; Pedro Néstor, Demetrio, Palaciata y Lorenza, mártires; Evodio, Obispo; Pelagia, penitente.

La misa y oficio divino son de Santa Brígida, con rito doble y color blanco.

Adoración Nocturna.—Coena Domini.

Ave María.—A las once, misa, rosario y comida a 40 mujeres pobres, costeada por doña Carmen Claramunt.

Cuarenta Horas.—En las Religiosas Catalinas (Mesón de Paredes, 39).

Corte de María.—De la Concepción, en su parroquia (P.), San Antonio de la Florida (P.), San José, San Marcos, Santiago (P.), San Millán, Santa Cruz y Santos Justos y Pástor e iglesias de Calatravas, Capuchinas, Jesús, San Pedro (P.), Sagrado Corazón y San Francisco de Borja y monasterios de Salesas (P.); de la Medalla Milagrosa, en San Ginés (P.); del Escapulario azul celeste, en San Pascual.

Parroquia de las Angustias.—A las ocho, misa rezada perpetua por los bienhechores de la parroquia.

Parroquia de San Marcos.—Continúa la novena a Nuestra Señora del Pilar. A las cinco de la tarde, exposición de Su Divina Majestad, estación, rosario, sermón por el padre Barrio, escolapio; ejercicio, bendición y reserva.

Parroquia del Salvador.—Continúa la novena a Nuestra Señora del Pilar. A las ocho, misa y rosario; por la tarde, a las seis, manifiesto, estación, rosario, sermón por el señor Vives Sánchez, ejercicio, bendición, reserva y salve.

Asilo de San José de la Montaña (Caracas, Majestad; a las cinco y media, rosario y 15).—De tres a seis, exposición de Su Divina bendición.

Capilla de Cristo Rey (paseo de la Dirección, 14).—A las sieto y a las ocho, misas.

María Inmaculada.—De diez y media a seis y media de la tarde, exposición de Su Divina Majestad.

Rosario.—Continúa la novena a su titular. A las diez, misa solemne con manifiesto; por la tarde, a las seis, exposición de Su Divina Majestad, estación, rosario, sermón por el padre Antonio García, O. P.; reserva y salve cantada.

San Francisco el Grande.—Continúa la novena a su Titular. A las ocho y media, misa de comunión con motetes; a las cinco y media de la tarde, exposición de Su Divina Majestad, corona franciscana, sermón por el padre Peiró, S. J.; ejercicio, reserva, gozos y adoración del Santo.

Santa Catalina.—(Cuarenta Horas.) A las ocho, exposición de Su Divina Majestad; a las diez, misa solemne; a las seis y media de la tarde, ejercicio y procesión de reserva.

EJERCICIOS DEL MES DEL ROSARIO

Parroquia de San Jerónimo.—A las ocho y a las once, y por la tarde, a las cinco y media.

Cristo de la Salud.—A las siete, ocho y doce, rosario; por la tarde, a las siete y media, exposición de Su Divina Majestad, estación, rosario y ejercicio.

Buena Dicha.—A las seis de la tarde, exposición menor, rosario y ejercicio.

Calatravas.—A las once y cuarto, doce y siete de la tarde, rosario con exposición de Su Divina Majestad, preces y reserva.

(Este periódico se publica con censura eclesiástica.)

SECCION DE CARIDAD

Donativos recibidos para las instituciones y familias que a continuación se expresan, cuyos anuncios se publicaron en las fechas indicadas:

Comunidad de religiosas concepcionistas de la provincia de Zamora, que tiene cuatro religiosas enfermas. Suma anterior, 100 pesetas; B. L. C., 10; F. I. de Alfaro, 50. **Total, 160 pesetas.**

Matrimonio recogido por caridad en la calle de San Mateo, 8, centro. 14-IX-926. Suma anterior, 21 pesetas; don Víctor Carero Carcastillo, 10. **Total, 31 pesetas.**

Juana Callejo, viuda con dos hijas, una de ellas enferma desde hace tres años. Torrijos, 16, segundo. 22-VIII-926. Suma anterior, 37,50 pesetas; don Víctor Carero Carcastillo, 5. **Total, 42,50 pesetas.**

Alejandra Prieto, tiene a su marido enfermo en el hospital desde hace más de año y medio. Con el escaso jornal que ella gana tiene que atender al sustento de cuatro hijos pequeños. Vive en la calle de Tomás López, Tejar de Sixto. Suma anterior, 69 pesetas; don Víctor Carero Carcastillo, 10. **Total, 79 pesetas.**

Estrella Alvarez tiene dos hijas enfermas y el marido sin trabajo desde hace cinco meses. Han tenido que vender las herramientas de trabajo para dar de comer algo a sus hijos. Cava Baja, 1, cuarto derecha. D. R. G., 1 peseta.

SALES BUSTO
Super-litinadas
el agua de mesa más digestiva

ANUNCIOS BREVES CLASIFICADOS EN SECCIONES

El precio de los anuncios de esta Sección es de 0,60 pesetas línea del cuerpo 7, más lo que le corresponda por inserción en concepto de derecho de Timbre. El Debate facilita dibujos y clichés sin aumento de precio sobre la base de un mínimum de diez inserciones.

Las dimensiones de estos anuncios no podrán exceder del ancho de una columna y altura de 100 líneas del cuerpo 7. Para todo lo relacionado con la publicidad de esta Sección diríjanse a El Debate, Sección de Publicidad. Apartado 466. Teléfono 398 M. y 365 M. MADRID

AUTOMOVILES

CASA Campos, Infantas, 42. Neumáticos todas marcas, fresquísimos. Accesorios automóvil económicos. Reparación cámaras, cubiertas. Exportación provincias. Facilidades pago. Necesítanse representantes.

ALQUILERES

SE CEDE hermoso gabinete a caballero. Ferraz, 90.

ALQUILO garage independiente dos coches. Gaztambide, 3.

CALZADO

COMPRAS

MANTONES Manila, alhajas, papeletas Monte. La casa que más paga, Sagasta, 4, Compra Venta.

COMPRO papeletas Monte, alhajas, dentaduras, plaza Santa Cruz, 7, platería. Teléfono 772.

COMPRO alhajas y dentaduras artificiales. Plaza Mayor, 23, esquina Ciudad Rodrigo.

ENSEÑANZAS

ARQUITECTOS, ingenieros. Academia Górriz, Fuencarral, 91, Madrid. Preparación respectivas Escuelas. Gran internado.

PROFESORA diplomada, solfeo, canto y piano, ofrécese, Manuel Cortina, 6.

PROFESORA español, francés, lecciones. Razón: señor rector Cristo la Salud.

ACADEMIA de Mazas. Ingenieros, arquitectos. Valverde, 22, Madrid. Pídanse reglamentos.

FILATELIA

COMPRAMOS sellos, colecciones. Sevilla, 10, primero.

HUESPEDES

PENSION española, todo «confort». Nicasio Gallego, 9. Hotel, 7 pesetas.

SE DESEAN huéspedes. Amor de Dios, 9, principal derecha interior.

PENSION Castillo. Arenal, 27. Comida inmejorable, baño. Desde siete pesetas.

CEDO habitación con o sin a caballero formal: baño, ascensor, teléfono. Razón, Magallanes, 4.

MODAS

Ultimas novedades en sombreros para señoras

ADORACION

CALLE DEL PRADO, 4 TELEFONO 45-93

Peletería

Confección. Reparaciones. Precios económicos.

Pi y Margall, 5, entresuelo.

MUEBLES

Compre sus paraguas

Casa Vélez

Modelos únicos en calidad y precios. Despachos: **Arenal, 9, Apodaca, 1 (esquina Puencarral).**

MAQUINARIAS

Máquina de escribir para todos los que no tengan que hacer trabajos intensivos.—**GUNDKA - PERLITA**, anchura del carro la normal. La más barata del mundo. Aprendizaje en el acto. Escritura a la vista. Precio, 105 pesetas. Por giro postal. Agente exclusivo: **A. Garriga Mercader, ORIHUELA (ALICANTE).**

Si desea Vd. un anuncio para esta sección, artístico y que le produzca ventas, diríjase al

CENTRO TÉCNICO DE ANUNCIOS PRADO-TELLO

CRUZ, 10

TELÉFONO 22-34 M

OFERTAS

OFRECESE joven maestro para colegio. Alamo, 3, principal derecha.

SEÑORA ofrécese, señora sola o acompañar niños. Torrecilla Leal, 14.

OPTICA

OCULISTAS: Aparatos. Refracciones. Toda clase trabajos óptica, esmeradísimos. Vara y López, Príncipe, 5.

PERFUMERIAS

MARYSALL

Capilucio al *Radium*

(NOMBRE REGISTRADO)

Se acabaron los calvos y los viejos. **Capilucio** es el único regenerador del cabello, porque si hubiera alguno tan bueno no habría calvos.

7,50 pesetas

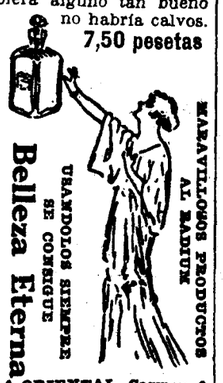

LA ORIENTAL, Carmen, 2 ALVAREZ GOMEZ, SEVILLA, 2, y principales perfumerías. Depósito: S. HERNANDO, CARRANZA, 10. EN VALLADOLID, A. GOBERNADO, Cascajares, números 1 y 3

VARIOS

FEDERICO DELRIEU
ARENAL, 7.
MADRID.
MUDANZAS
Y TRANSPORTE GENERAL DE MUEBLES

CUADROS antiguos, modernos, antigüedades. Exposiciones permanentes. Galerías Ferreres. Echegaray, 27.

Preciosas esculturas

del Sagrado Corazón de Jesús, San José, Carmen, Purísima, etcétera, en marfil, sobre pedestal.

Medallas escapulario

con la oración de San Francisco, en oro y plata.

Nuestros lectores podrán adquirirlas en la

JOYERIA DE PEREZ MOLINA

CARRERA DE SAN JERONIMO, 29.

SOUPLEX es la más suave. SOUPLEX sirve 50 veces. SOUPLEX la debe V. usar.

DE VENTA EN ARMERIAS, BAZARES, CAMISERIAS, CUCHILLERIAS, FERRETERIAS, PERFUMERIAS, ETCETERA.

ALTARES. Esculturas religiosas. Vicente Tena. Fresquet, 3. Valencia. Teléfono interurbano 907.

Relojes de todas marcas garantizados. 1.ª casa en composturas.

RELOJERIA

M. Alvarez

6, PRADO, 6

T.º 45-93

¿Quiere usted independizarse, ganar en su casa, sentado, sin fatiga, un buen jornal, haciendo medias y calcetines con la famosa máquina inglesa? Pida catálogo al concesionario:

J. VENTURA NIGRI

Apartado 12.362, MADRID.

RELOJERIA Ismael Guerrero. Composturas económicas. Garantía, un año. Cristales de forma, 3 pesetas. 11, Fuentes, 11 (próximo Arenal).

LA SEÑORITA FIDIAS

NOVELA SUGESTIVA DE

CURRO VARGAS

De venta

en todas las librerías y quiosco de EL DEBATE

Con la facilidad que un alpinista llega a la cumbre, anunciando en esta Sección se alcanza el máximo de ventas

Diríjase a:

Empresa anunciadora

"LOS TIROLESES"

C. DE ROMANONES, 7 y 9.

APARTADO 40. MADRID.

VENTAS

SOLARES baratos, procedentes testamentarías, vendo varios, chicos y grandes; en Vallehermoso uno 6.800 pies, o mitad entre fachadas y chaflán, tiene 48 metros por 15 fondo; otros Pacífico, Méndez Alvaro, Príncipe Vergara, Prosperidad, Ciudad Lineal; algunos facilidades pago. Ruimonte, Ferraz, 26, seis-ocho.

EL DEBATE

Colegiata, 7

Vinos tintos

de los Herederos del

Marqués de Riscal

ELCIEGO (Alava)

ESPAÑA

MARCA CONCEDIDA

PEDIDOS: Al administrador en Elciego (por Cenicero), don Jorge Dubos, y a la Cuesta de Santo Domingo, 5, Madrid.

LAXANTE BESCANSA

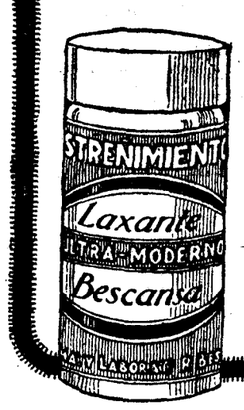

TRATAMIENTO ORIGINAL DEL ESTREÑIMIENTO

PIDASE EN TODAS LAS FARMACIAS

Ganar un jornal

trabajando en su propia casa puede usted con la célebre máquina *alemana para hacer* medias y calcetines **«WEINHAGEN». Gustavo Weinhagen, Barcelona. Apartado 521.** En Madrid: **Avenida Pi Margall, 5.** Agentes se necesitan que conozcan esta clase de máquinas.

†

PRIMER ANIVERSARIO

LA SEÑORA

Doña Elena Oses y González del Castillo

Viuda de Herreros de Tejada

Falleció en Anglet (Francia)

el día 9 de octubre de 1925

Después de recibir los Santos Sacramentos y la bendición de Su Santidad

R. I. P.

Sus hijas, doña Concepción y doña Elena; hijos políticos, don Fernando de Galainena y Fagoaga y don Ramón Alvarez de Mon y Basanta; hermana, doña María de la Fuensanta; nietos, primos, sobrinos y demás parientes,

RUEGAN a sus amigos se sirvan encomendarla a Dios en sus oraciones.

Todas las misas que se celebren mañana sábado en la iglesia parroquial de San Jerónimo el Real serán aplicadas por su alma.

Están concedidas indulgencias en la forma acostumbrada.

TOSTADORES

ràpidos à aire caliente para café, cacao etc.

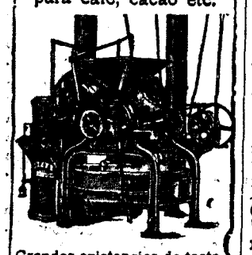

Grandes existencias de tostadores y refrigeradores en todos los tamaños, desde los más sencillos hasta los más perfeccionados. Todas las máquinas para la industria del café. Pida V. catálogo á la primera casa del país en esta especialidad

MATTHS. GRUBER

Apartado 185, BILBAO

Enseñanzas de Derecho

para el preparatorio y todos los cursos de la Facultad. Enseñanza abreviada. Apuntes. Biblioteca. **EL MEJOR INTERNADO DE MADRID.** Pídanse reglamentos y detalles. **Antigua Academia de Calderón de la Barca, ABADA, 11, MADRID.**

LA CASA FEMINA

MONTERA, 4, ENTRESUELO.

Ofrece las últimas novedades en **sombreros para señora.** Terciopelos, felpas y adornos. Cascos de fieltro, topo y duquesa. Esta casa ofrece siempre las últimas novedades de París y vende más barato que ninguna.

STILOGRAFICAS

Millares a elegir, de las mejores marcas, desde 7 pts.

Plumillas Reparaciones **CASA MOZO, ALCALA, 9**

ACADEMIA ESPECIAL

preparatoria para ingreso en Aduanas, Serrano-Navarro-Ribera. La más antigua de España, obteniendo siempre los mejores resultados. Convocatoria de 1925, número 1, don Ricardo Rodríguez Valdés. En la de 1926, número 1, don Bernabé Estévanez Terán. **CARRETAS, 35, SEGUNDO. Pídanse reglamentos.**

A LOS PRODUCTORES DE ELECTRICIDAD

SI vuestras turbinas funcionan mal.

SI vuestros motores consumen mucho.

SI las pérdidas de distribución son grandes.

SI el alumbrado es deficiente.

SI la explotación no rinde lo debido.

DEBEIS hacer estudiar vuestro negocio por un especialista y obtendréis resultados insospechados. **Pedid datos y condiciones a la S. E. de Montajes Industriales, Barquillo, 14, Madrid.**

ZAPATO

(Oriental)

Sra. y caball.º, 6 duros par. «VICI», ROMANONES, 16.

Suscripciones a

EL DEBATE

se reciben en:

Quiosco de EL DEBATE

Calle de Alcalá

frente a las Calatravas

Los árboles son el encanto del otoño. Visitad la **CIUDAD LINEAL** y será vuestro paseo de siempre. Tranvías frecuentísimos desde Ventas y Cuatro Caminos.

PAGO

mucho, joyas, muebles, telas, abanicos, dentaduras postizas, aunque estén rotas. **PEZ, 15. Sucesor de Juanito.**

Los granos, herpes, eczemas, etc. etc., se curan con **Eczemacura** (pomada). Pregunte a su médico y se convencerá. De venta en farmacias y droguerías.

ESTUDIOS DE FACULTAD

Preparación para todos los cursos de las carreras de Medicina y Farmacia por doctores en dichas Facultades. Grandes éxitos. **El mejor y más espléndido internado de Madrid, con un magnífico jardín para recreo.** Laboratorios y Museos. Pídanse reglamentos y detalles al señor secretario de la **ACADEMIA DE CALDERON DE LA BARCA, ABADA, 11, MADRID.**

INGENIEROS

Necesita como ayudantes Diputación Granada, sueldo, 5.000; gratificación, 3.000. Anuncio «Gaceta», 22 septiembre. Plazo 15 actual.

Industria importante privilegiada

y de primera necesidad. A las personas industriales y a las familias en general. Con un capital de 200 pesetas, manejadas por él mismo, y sólo tres días de trabajo a la semana, se consiguen 10 pesetas diarias. Pedid detalles, enviando sello de 25 céntimos, a

PAULINO LANDABURU (ALAVA), VITORIA

Folletín de EL DEBATE 21)

PIERRE PERRAULT

El secreto de Miguy

NOVELA

(Versión castellana expresamente hecha para «EL DEBATE» por EMILIO CARRASCOSA)

para hacer una cura de aguas. La solterona pretendía que estaba enferma del hígado, pero lo único cierto de aquel viaje era que se había hecho prescribir por su médico una temporada termal en Vichy con la esperanza de hacerse la encontradiza con el teniente coronel Samaran. Florestina sabía que Raúl estaba en Francia, de regreso de Marruecos, y no ignoraba que los jefes y oficiales repatriados suelen dirigirse a menudo a aquel balneario.

El tren de Moulins, en el que había hecho su viaje la viuda de Ollivier de Trescault, tenía su llegada a Saint-Germain-des-Fossés una hora antes que el de Clermont, que era el que debía traer a Florestina. Un poco aislada y sola en medio de aquella multitud inquieta y habladora que sin cesar descendía de los trenes llegados a Vichy por todas las líneas, la señora de Trescault se había sentado en uno de los bancos esparcidos por el andén.

La devoraba una gran impaciencia por conocer las razones del apremiante llamamiento de Florestina, y hubiera deseado saber ya lo que muy pronto iba a decirle su prima. Su nerviosidad hacía que la espera se le antojase demasiado larga. De pronto, una alegre exclamación, que alguien lanzó a dos pasos de ella, y su nombre pronunciado con entusiasmo por una voz masculina, hicieron estremecer a la viuda, cuyo corazón latió fuertemente dentro de la cárcel del pecho. Las mejillas de Lía se tiñeron de púrpura un momento para empalidecer después intensamente.

—¡Usted por aquí, señora!—exclamó el teniente coronel Samaran, acercándose a la asombrada dama—; este feliz encuentro tiene algo de prodigioso. No hace ni dos minutos qué pensaba en usted —fenómeno nada extraño, porque en usted pienso desde hace cerca de dos años a todas las horas del día—, y por la milésima vez me confesaba mi deseo muy vehemente de volverla a ver pronto. Cualquiera diría que ha penetrado usted mi pensamiento, y que, buena y compasiva, como siempre, ha querido proporcionarme la alegría mayor de mi vida, la de saludarla y ponerme a sus órdenes... ¿Pero está usted sola en Saint-Germain, Lía?...

Puso en la pregunta, hecha con voz un tanto temblorosa, toda la sinceridad de que era capaz. Le parecía tan increíble, era tan inexplicable para él que la hermosa Rosalía de Trescault permaneciera viuda y sola en el mundo, que los ojos del teniente coronel Samaran escrutaban acuciadores los grupos, temiendo a cada paso ver surgir de uno de ellos al marido... Lía, un poco desconcertada, no pudo penetrar la intención de las palabras de Raúl. Acaso no las hubiera comprendido tampoco hallándose menos turbada de lo que estaba en aquel momento. Con perfecta naturalidad respondió:

—Completamente sola, amigo mío, aunque por poco tiempo. Estoy esperando a la señorita de Maryls, que debe llegar de un momento a otro en el tren de Clermont, y que es la que me ha rogado que salga a su encuentro, decidiéndome a hacer un viaje en el que no pensaba. Florestina va a Vichy para hacer una cura de aguas; la pobre no está buena a lo que parece, y el médico le ha recomendado que pase una temporada en el balneario para combatir no sé qué afección hepática que se le ha declarado de pronto.

Su voz quebrada tenía vibraciones de cristal, y los latidos de su corazón, violentos hasta ser dolorosos, se acusaban en una respiración anhelosa y angustiada, que hacía palpitar el pecho de Lía bajo la seda del corpiño. Había hablado, había proferido las banales palabras, salidas de sus labios inconscientemente, casi sin darse cuenta de lo que decía, y sólo para contestar a las que Raúl de Samaran le había dirigido a guisa de saludo. La impresión que le produjo aquel súbito e inesperado encuentro con el teniente coronel fué demasiado violenta, y se dejó ganar por ella tan completamente, que su sér todo desfallecía de felicidad.

No era posible equivocarse sobre los sentimientos que dominaban a Lía y que tan claramente denunciaba su emoción honda y sincera. Y Samaran se dijo que no se engañaba dando por descontado el amor de la viuda.

La dulce turbación que advertía en la señora de Trescault lo reconquistó mejor y más definitivamente que hubieran podido reconquistarlo las maniobras, por sutiles que fueran, de una sabia y refinada coquetería. Porque para Raúl, merecer la confianza y la simpatía de la señora de Ollivier equivalía a reconquistar un amor naciente, una naciente inclinación al menos, que pudo creer perdidos, y que por dicha no lo estaban ni lo estuvieron nunca.

Militar por vocación, el teniente coronel Samaran había pasado casi dos años en Marruecos entregado en cuerpo y alma al desempeño de la difícil misión que le había sido confiada y sin tener tiempo apenas para pensar en el dulce afecto que desde un principio, desde que la conoció, supo inspirarle la viuda de Trescault. Pero ya de regreso en Francia, Lía volvió a ocupar en el corazón de Raúl el puesto preeminente a que tenía indiscutible derecho; y el teniente coronel Samaran renació al amor, sintiendo despertarse al mismo tiempo en su espíritu la nostalgia del hogar, del hogar venturoso con que tantas veces había soñado.

Seguro de que la bondadosa y encantadora Lía era la única mujer capaz de darle la felicidad, de hacerle agradable la vida, se dió a acariciar nuevamente sus proyectos matrimoniales, tomándolos en el mismo punto en que los había dejado hacía veintitantos meses, la víspera de salir de Puy para dirigirse a Africa. Sino que ahora se prometió no cejar hasta verlos realizados. Sí; se casaría por encima de todo, a pesar de todo, a despecho de todo y de todos, hasta de la misma Miguy... ¡Miguy!... Esta era su gran preocupación... ¡Y ahora que la muchacha iba a venir de un momento a otro para reunírsele, para vivir a su lado!

Había que hacer algo, había que inventar alguna cosa para salvar la situación, demasiado comprometida y más embrollada de lo que fuera de desear... ¡Inventar, inventar!... ¿Y qué podía inventar él, de cuál recurso podía echar mano en el apurado trance en que se veía?...

Unos momentos de reflexión bastaron para que se decidiera a tomar su partido.

Sí; era lo mejor y lo menos expuesto. Le telegrafiaría a su hija diciéndole que en el balneario se habían registrado algunos casos de viruela, y encargaría al viejo criado que con la institutriz la acompañaba, que buscara en el campo, no lejos, en cualquier pueblecillo vecino, una casita en la que pudiera pasar Miguy los meses de estío. ¿Pero no acabaría la traviesa chiquilla por adivinar con su perspicacia característica los verdaderos motivos de su lazareto, de su cuarentena?... Y si llegaba a adivinarlo, a sospecharlo siquiera, el día menos pensado se presentaría en Vichy para reunirse con su padre, sin que le importara un ardite la viruela...

Mientras examinaba las probabilidades de éxito de su proyecto, que, bueno o malo, era el único que se le había ocurrido, crecía su perplejidad, que se reflejaba fielmente en su rostro serio y pensativo.

Lía observaba a hurtadillas al teniente coronel Samaran, y se sentía sorprendida y hasta cierto punto inquieta, al comprobar el rápido e inexplicable cambio que se había operado en la fisonomía de Raúl. Sin embargo, no osó preguntarle nada ni aun deslizar la menor insinuación...

Un tren que en aquel momento entraba en la estación la arrancó a sus meditaciones, reclamando toda su atención. Súbitamente Lía de Trescault

(Continuará.)