Precios de suscripción

MADRID ..... 2,50 pesetas al mes
PROVINCIAS ..... 9,00 ptas. trimestre

PAGO ADELANTADO

FRANQUEO CONCERTADO

EL DEBATE

MADRID.—Año XVI.—Núm. 5.441 * Jueves 23 de diciembre de 1926 CINCO EDICIONES DIARIAS Apartado 466.—Red. y Admón., COLEGIATA, 7. Teléfonos 365 M. y 398 M.

Demostraciones impresionantes

Cualquier observador, amigo o enemigo del actual régimen de gobierno, tiene que reconocer que una gran masa de la población nacional proclama al general Primo de Rivera como gobernante certero en el encauzamiento de los problemas de la hora presente y en la preparación de los caminos para alcanzar el futuro engrandecimiento de España. Otra porción, difusa, asiente calladamente. Y otra, no conforme, compuesta de heterogéneos y hasta los más dispares elementos, contempla el fenómeno político con asombro y despecho como algo inconcebible, irreal, producto de una alucinación traslumbrante, y espera, por consiguiente, que esto pasará sin dejar huellas profundas en la conciencia y la vida colectivas.

Siendo así esas tres zonas de la opinión nacional, no cabe hablar, como frecuentemente se habla, de indiferencia, de pasividad mental del público en el enjuiciamiento sobre la situación política. No hay—es cierto, y en buena hora—los estrépitos, los alborotos, los estruendos de nuestras clásicas urnas electorales y de los mítines pistoleros; no hay, tampoco—y esto sí es lamentable—, una organización comprensiva de todos los elementos afines en la ideología derechista, y apta para la lucha por los principios fundamentales que algún día se planteará, una organización como la que EL DEBATE propugna con elevado espíritu, con perceptivo sentido de la realidad y con oportuna insistencia; pero a falta de ello, se producen otras manifestaciones, cada vez más numerosas, nutridas y visibles, de los estados de opinión en relación con el Gobierno, y en sentido de aproximación y adhesión. No hay para qué insistir en esto, porque cada uno, con su fervor o con su despecho, lo siente a su modo y lo palpa, quiera o no quiera tocarlo. En Bilbao lo acabamos de experimentar. La demostración ha sido tal, que nadie consigue sustraerse a la impresión que ha causado; unos, jubilando; otros, gimiendo. Elementos populares y elementos representativos de todas y las más altas categorías sociales y económicas de Bilbao han significado al general Primo de Rivera, como jefe del Gobierno, en términos inequívocos, espontáneos y rotundos, su simpatía cordial y su voluntad de cooperación. Durante dos días no más se le han ofrecido diez ocasiones con sendos motivos y en medios sociales bastante diversos para diferenciarlos en sus características peculiares, en que el esclarecido gobernante ha sabido dar la sensación adecuada al momento, y siempre noble, enaltecedora de la Patria y de los mejores sentimientos, y cautivadora de las inteligencias y voluntades rectamente orientadas.

Deducimos de ahí que es verdaderamente necesario aprovechar tan felices predisposiciones del pueblo español para enderezarlas prácticamente a la consecución de los objetivos nacionales que hoy el Gobierno encarna, y que mañana, algún mañana que Dios quiera esté lejano, serán, sin duda, como lo fueron antes, puestos en discusión alborotada, anárquica y acaso sangrienta.

Por ello, aunque la Dirección de EL DEBATE no necesita que le animemos, deseamos anotar en estas columnas nuestra modesta observación personal que confirma el sentido esencial de la campaña constantemente predicada por este diario.

Existen elementos suficientes y sobrados para lograr la organización deseable y en la forma recomendada por EL DEBATE.

Sin embargo, no desconocemos las dificultades con que se tropieza. Quizá sea la principal la que proviene del carácter de transición que se le da generalmente a este período de régimen político. Se le supone efímero, y, por ende, no se han preocupado muchos de los más aptos políticos entre la nueva generación, de la adaptación de sus cualidades y servicios a los postulados de la nueva situación política, la cual, a nuestro entender, será más o menos duradera en su forma actual, pero que habrá marcado en la historia de España una nueva era política, cuya continuidad en su orientación y esfuerzos será reclamada por grandes núcleos de opinión, que, en caso de ser desatendidos, no se aquietarán con la mansedumbre que en otros tiempos constituía la delicia de los Gobiernos flácidos, y que por su flacidez, más que por su temperamento, ideología e intereses, eran eficazmente revolucionarios, a lo Kerinsky.

Poco a poco—son ya tres años pasados desde el golpe de Estado—se va formando la nueva conciencia ciudadana respecto a la duración y eficacia del nuevo régimen. Los progresos realizados en esta dirección son innegables. Asoma la nueva generación y el tiempo hace también su obra eliminatoria de obstáculos y viejos prejuicios.

Pero no olvidemos que estamos en período de transición y que se precisa, por tanto, de una campaña que ayude a la adaptación de los espíritus con las circunstancias que determinan nuevos rumbos de política interior y exterior.

Ramón DE OLASCOAGA

Bilbao, 21 de diciembre.

Tres días sin periódicos en Inglaterra

The Times, del día 20 publica el siguiente aviso:

«*The Times* al igual que sus colegas de la mañana y de la tarde no se publicará el día de Navidad, sábado 25, ni el Boxing Day (Día de los aguinaldos), lunes, 27.»

Como el día 26 es domingo, Inglaterra estará tres días sin periódicos.

Además el servicio británico de radiotelegrafía ha transmitido ayer la siguiente nota:

«Desde hoy, debido a las fiestas de Navidad se interrumpen los servicios de Prensa, que serán reanudados el martes 28.»

Un yerno de lord Curzon diputado laborista

Un hijo de Baldwin fué agente electoral suyo, mientras Betty Baldwin trabajaba por el candidato conservador

LONDRES, 22.—En la elección parcial de Smethwick ha resultado elegido como laborista el yerno de lord Curzon, sir Oswald Mosley.

En segundo lugar salió el candidato conservador, y el último el candidato liberal. Este resultado representa una ganancia de los socialistas, pues la vacante se había producido por dimisión de un conservador.

La campaña electoral había sido muy reñida, destacándose en ella la participación activa que tuvo la hija de lord Curzon, esposa del candidato. Además merece citarse que el candidato laborista tuvo el apoyo del hijo mayor del primer ministro, Oliver Baldwin, mientras la hermana de éste, Betty, trabajaba por el candidato conservador. La víspera de la elección hablaron ambos en varios mítines.

El Mikado sufre una recaída

Los ministros, que habían regresado a Tokio, han sido llamados de nuevo

LONDRES, 21.—Un telegrama de Tokio anuncia que el estado de salud del Mikado, que desde hace tres días estaba estacionado, se ha agravado súbitamente hoy. El Emperador ha entrado en pleno delirio. La mayoría de los ministros, que regresaban a Tokio, han sido llamados otra vez con urgencia al Palacio Imperial.

LO DEL DIA

El descanso dominical

La *Gaceta* de ayer inserta el reglamento dictado para la aplicación del real decreto de junio último, regulador del descanso dominical. El apartado séptimo del capítulo cuarto contiene las reglas relativas a las «Empresas y Agencias periodísticas». Es inevitable dedicarle algún comentario, aunque, en realidad, pudiéramos limitarnos a reproducir cuanto escribimos con relación a la referencia oficiosa del reglamento, que se hizo pública hace una semana y motivó reuniones de periodistas, visitas al ministro del Trabajo, declaraciones de éste y del presidente del Consejo, etcétera. El texto del reglamento confirma lo que la referencia oficiosa anticipara.

Sin embargo, nos confesamos un poco perplejos. La *letra* del reglamento, rectamente interpretada, conduce a determinadas conclusiones; el *espíritu* del reglamento, la mente y la voluntad del legislador, todo ello expresado en declaraciones del general Primo de Rivera y del señor Aunós, llevan a resultados opuestos a aquéllas. Según el reglamento, queda vulnerado el descanso dominical mediante burla facilísima de sus disposiciones básicas, cometida al amparo de otras incluídas en el propio reglamento; según aquellas *declaraciones*—interpretación auténtica—, el nuevo decreto garantiza a la Prensa el descanso dominical tal como hoy existe. Esta oposición entre el espíritu y la letra del nuevo decreto ha de ser resuelta por otras disposiciones aclaratorias del Poder ejecutivo. Las necesitamos, las deamos y respetuosamente las pedimos.

Véase cuán cierto es lo que escrito queda:

El descanso que a los periodistas y obreros de los periódicos se concede es de 24 horas.

El de obreros de otras industrias, empleados, etcétera, es de 36 o 40: desde la tarde del sábado a la mañana del lunes.

En realidad, sobre el descanso diario se nos da, solamente, otro de 8 horas. Supuesto que la jornada periodística sea, como en todas las industrias, de 8 horas, restan, a diario, 16 que no son de trabajo. El domingo, las 16 se convierten en 24 (artículo 36). Diferencia, 8 horas. No se nos concede más ¡una vez a la semana!

Los periódicos han de interrumpir su publicación durante 30 horas, contadas desde «la parada de máquinas de la tirada del sábado o del domingo, según que el periódico sea de la tarde o de la mañana». Luego los periódicos de la tarde, que terminan la tirada del sábado a las 7, pueden salir a la una de la noche del domingo al lunes: es claro que, con mayor razón, podrán salir a las 6 de la mañana del lunes; ser enviados, en los trenes de esa hora, a provincias, y en ellas vendidos; y, desde luego, podrá también hacerse reparto y venta de ellos en Madrid a las horas dichas. El periódico de la noche, pues, se convierte el lunes en periódico de la mañana... y de la noche también, porque no hay razón legal ni de equidad que le impida volver a salir en la noche del lunes mismo. Del régimen de descanso que, de suyo, supone alguna restricción en las tareas productoras y de consumo, va a derivarse una consecuencia paradójica: la superabundancia de periódicos cada lunes. Los de la noche, que saldrán por la mañana y por la noche; los de la mañana, que saldrán al mediodía. Porque es evidente que éstos podrán salir entre doce y dos del lunes. A esas horas se cumplirán las 30, contadas «desde la parada de máquinas» de la tirada del domingo. Con una agravante: la desigualdad de competencia que ha de favorecer al periódico que terminó su tirada del domingo, a las 5 1/2, sobre el que la terminó a las 7 1/2. Cuando este último salga a la calle el lunes encontrará un público que ha satisfecho su curiosidad con los periódicos que han visto la luz hora y media o dos antes.

El descanso de 24 horas y la salida de un periódico, transcurridas 30 desde la tirada anterior, del sábado o del domingo, son hechos incompatibles. Si el descanso es efectivo, no pueden salir los periódicos son solo la interrupción de 30 horas; si salen tras ese lapso, el descanso se acabó.

Y la razón es obvia; que en esas 6 horas que median entre las 24 y las 30 no es posible que se expidan los despachos telegráficos, que lleguen al periódico, que se les dé redacción, que se compongan y ajusten. Otro tanto hay que decir de las informaciones. Lo mismo de los artículos. A las 6 de la mañana del lunes habrían de comenzar los periódicos matutinos los trabajos de redacción... ¿de qué? Faltará, en absoluto, la materia informativa; el articulista se verá sin actualidad comentable. Y lo peor: como en esas 6 horas no hay tiempo material de hacer todos los trabajos de redacción y composición, los primeros, al menos, habría que empezarlos a las cuatro de la madrugada... o antes. ¡Peregrino reposo! El trabajo del día de descanso—la paradoja no es nuestra, sino de la ley—sería el más penoso! Nos obligaría a levantarnos del lecho a las tres de la madrugada del domingo al lunes y empezar nuestro trabajo a las cuatro..., que algunos redactores prolongarían hasta las cuatro de la madrugada siguiente para poder hacer:

La edición de la mañana del lunes.

Las de provincias.

La de la mañana del martes.

¡Muy preferible la abolición de este fingido descanso!

El artículo 39 del reglamento pretende «garantizar el descanso» con la prohibición de cursar «ningún despacho de Prensa, telegráfico o telefónico», y de autorizar «conferencias ni transmisiones» «durante las horas en que se hayan interrumpido los trabajos de redacción». Es decir: que a los periódicos de la noche se les pueden enviar despachos desde las siete o las ocho del domingo—¿cuándo y cuándo descansan los que los *transmitan*?—, y a los de la mañana desde las 6 horas del lunes. Pero la distinción será en muchos casos ilusoria. Hay en Madrid varios periódicos que pudiéramos llamar gemelos, pertenecientes a la misma Empresa o a Empresas muy ligadas entre sí. Así, *El Sol* y *La Voz*; *El Liberal* y *Heraldo de Madrid*; *La Libertad* e *Informaciones*. De cada una de estas «parejas», uno sale por la mañana, otro por la noche. ¿Dudará nadie que los despachos que éste reciba los utilizará su «hermano» de la mañana? Pues he aquí otro caso de desigual competencia, en perjuicio de los diarios que vivan solos, sin «familia» periodística.

Otros muchos argumentos pudiéramos aducir; pero no hemos de dedicar varias columnas a este asunto. No queremos, no obstante, dejar de repetir estas nuestras palabras, escritas hace pocos días:

«¿Y cómo se hará este peregrino periódico del lunes? ¿Enteramente distinto del anterior? Pues entonces privaremos a los lectores de provincias de informaciones recibidas en la noche del sábado al domingo. ¿Aprovechando parte de lo publicado en la mañana del día festivo? En tal caso, el lector de Madrid leerá dos días seguidos las mismas informaciones.»

He aquí, pues, las consecuencias del nuevo régimen:

Grave trastorno en la organización de los periódicos; los de la noche se convertirán, cada lunes, en matutinos: los de la mañana saldrán al mediodía.

En éstos leerá una parte del público, dos días seguidos, las mismas informaciones e idénticos artículos; u otra parte de él no los conocerá, por interesantes que sean.

El lector, que tiene la costumbre de recibir por la *mañana su* periódico de esta hora, se encontrará, cada lunes, con el que gusta de leer por la noche. Consideración que no es baladí ni alambicada sutileza: porque el espíritu, la estructura, el *sabor* de los periódicos de unas y otras horas son valores muy diversos. Y el lector está acostumbrado a tomar «cada cosa a su tiempo».

Este número ha sido visado por la censura

Repetimos nuestra solicitud de que tanta duda sea aclarada desde la *Gaceta*. Así lo esperamos de la indiscutible buena voluntad del Gobierno.

Reforma de la Cámara italiana

Según noticias de Roma, en la próxima reunión del Gran Consejo Fascista se tratará una cuestión importante. Parece que la constitución actual de la Cámara baja será modificada profundamente. Se piensa en transformarla en una Asamblea corporativa, aunque sin variarle el nombre que ahora lleva.

Las líneas generales de la nueva organización las ha expuesto Amicucci en recientes manifestaciones. Según ellas, las corporaciones que existen en los 92 departamentos italianos elegirán unos a manera de compromisarios, que a su vez votarán a los representantes que hayan de enviarse a la Asamblea. En ésta no será permitido lo que políticamente se entiende por «oposición». No se admitirá, a juzgar por las palabras de Amicucci, sino una «crítica constructiva». La reforma no será probablemente aplicada hasta fines de 1927 o principios de 1928.

No pretendemos que estas líneas sean una información completa de lo que probablemente no está aún definido del todo en la mente de los que quieren llevar a la práctica la idea. Basta por hoy que se conozca el propósito de dar a la Cámara italiana de diputados organización corporativa. El hecho tiene interés cuando nos hallamos en España en período de reforma constitucional y en vísperas precisamente de una Asamblea corporativa, siquiera tenga solamente carácter consultivo, que ha de ser un ensayo digno de ser seguido con gran atención.

Un proyecto de reparto de Tacna y A ica

Perú quiere las provincias, dando a Bolivia un puerto y a Chile los yacimientos de nitrato

LA PAZ, 22.—«El Diario» ha publicado esta mañana la respuesta del Gobierno del Perú a las proposiciones del secretario de Estado americano, señor Kellogg, para zanjar el prolongado pleito de Tacna y Arica.

En esta respuesta el Perú sugiere que se le deje en posesión de Tacna y Arica, cediendo a Bolivia el puerto de Vitor, situado algunos kilómetros al Sur del puerto de Arica, y una faja de terreno al Sur de la provincia de Tacna, en el paralelo correspondiente al expresado puerto, y dejando a Chile en posesión de los yacimientos de nitrato de Childaya.

UN COMPLOT CONTRA LEGUIA

PARIS, 22.—Telegrafían de Lima al «Matin» que el jefe de Policía anuncia el descubrimiento de un complot organizado contra el presidente Leguía.

Un soldado recientemente licenciado, portador de una bomba que se proponía arrojar al paso del presidente, resultó muerto al hacer prematuramente explosión la máquina infernal.

UN COMBATE EN NICARAGUA

MANAGUA, 22.—Las noticias del interior del país son escasísimas, sabiéndose solamente que siguen los combates encarnizados entre liberales y conservadores, y que todo el país está levantado en armas.

El general comandante de las tropas conservadoras—Gobierno del general Díaz—anuncia que las tropas liberales emprendieron la ofensiva el día 20 en Las Perlas. La batalla comenzada este día no ha terminado aún, careciéndose de detalles acerca de ella; pero el Gobierno afirma que ha rechazado el ataque, teniendo numerosas pérdidas los revolucionarios.

BARCO YANQUI A HONDURAS

WASHINGTON, 22.—A propuesta del departamento de Estado, ha zarpado con rumbo a La Ceiba (Honduras) un buque de guerra americano para proteger las vidas y haciendas de los súbditos extranjeros, amenazados, según el informe remitido a esta capital por el cónsul de los Estados Unidos, de un movimiento análogo al regstrado en octubre último.

LOS PAGOS DE MEJICO

MEJICO, 22.—El ministro de Hacienda ha manifestado que el pago de los créditos con vencimiento a fin de año se efectuará puntualmente.

En cuanto a los 20 millones que hay que pagar en 1927, queda desde ahora asegurado el pago por destinarse a tal fin la recaudación mensual de los derechos sobre la exportación, más la suma de 416.000 dólares inscrita en el correspondiente capítulo del presupuesto.

OBRAS PUBLICAS EN ARGENTINA

BUENOS AIRES, 22.—El Consejo de ministros acepta el proyecto de la Comisión de Presupuestos por el cual se eleva a 650 millones de pesos los gastos que serán destinados a obras públicas.

El Gobierno defenderá el proyecto ante las Cámaras.

El conde de Teleki, jefe de los fascistas húngaros

BUDAPEST, 22.—El partido fascista húngaro ha elegido presidente suyo al conde Alejandro Telcki.

* * *

BUDAPEST, 22.—El presidente del Consejo, conde de Bethlen, estima la victoria del partido gubernamental como un triunfo sin precedentes.

«El resultado de las elecciones en todo el país—añadió—demuestra que éste aprueba la política seguida por el Gobierno y condena la actividad desplegada por la oposición durante estos cinco últimos años. La aplastante mayoría que hemos conseguido impide afirmar que los resultados hayan sido obtenidos merced a la violencia.

El fallo de la nación significa la aprobación concedida al Gobierno, que ahora emprenderá con todas sus fuerzas un trabajo serio, colectivo y consultivo.

El ministro de Instrucción pública ha afirmado que el veredicto de los electores indica la preferencia de la nación hacia una política de derecha que excluye las tendencias extremistas.

El ministro del Interior, Scitovszky, ha declarado que el triunfo obtenido por el Gobierno, aun en las ciudades donde el voto es secreto, le ha causado una completa satisfacción.

El ministro de Hacienda, Bud, atribuye el resultado de las elecciones al programa preciso del Gobierno concerniente a la restauración del país. Será además la base indispensable sobre la cual se va ahora a emprender la obra de reconstrucción, para la cual es necesario el concurso de todas las fuerzas.

Vass, ministro de la Previsión Social, ha dicho que el país ha querido barrer los obstáculos que se oponían al trabajo de la nación.

Las actas de la oposición son en su mayoría de los socialistas.

Grandes nevadas en Alemania

NAUEN, 22.—Reina intenso frío en toda Alemania, especialmente en Berlín. En todo el país han caído grandes nevadas.

Protesta alemana contra la sentencia de Landau

La absolución del teniente Rouzier mientras se condena a varios alemanes, ha producido gran indignación

Stresemann suspende sus vacaciones

NAUEN, 22.—La absolución del teniente Rouzier por el Consejo de guerra de Landau, mientras condenaba a varios súbditos alemanes ha producido gran indignación en Alemania. Dicho oficial francés fué uno de los protagonistas de los incidentes de Gemersheim, en los que pereció un alemán y resultaron heridos otros dos. Todos los periódicos piden por unanimidad absoluta el fin de la ocupación como único medio de prevenir incidentes ulteriores.

El Gobierno alemán ha ordenado a su embajador en París, von Hoesch, que proteste contra la sentencia ante el Gobierno francés, y lo mismo ha hecho el alto comisario alemán ante la Comisión renana.

La situación parece bastante crítica, ya que ha obligado al ministro de Negocios Extranjeros, Stressemann, a suspender su anunciado viaje a Egipto y a Oslo, donde debía recibir el Premio Nobel de la Paz, a mediados de enero.

Los informes que la Prensa alemana recibe de Londres dicen que en la opinión inglesa ha producido mal efecto la sentencia, temiéndose sus efectos en la obra de colaboración amistosa que tan bien había empezado.

* * *

BERLIN, 22.—La sentencia dictada ayer por el Consejo de guerra celebrado en Landau a consecuencia de los incidentes de Gemersheim hiere profundamente los sentimientos del pueblo alemán. Alemania entera está poseída de viva indignación. Toda la Prensa sin distinción de partidos ni opiniones políticas al comentarla solicita la evacuación del país rhenano viendo en dicha sentencia el peor golpe que pueda infligirse a la política de «entente».

Dicen los diarios que todos los esfuerzos diplomáticos resultarán estériles si los oficiales pueden obstaculizar dicha política de inteligencia.

Los periódicos rhenanos refiriéndose a la actitud pacífica constantemente demostrada por la población rhenana—actitud reconocida igualmente por la Prensa extranjera—condenan enérgicamente la sentencia, que califican de inicua del Consejo de guerra por la cual se condena moralmente, el mismo Ejército de ocupación francés.

Los periódicos rhenanos esperan que dicha sentencia ignominiosa será condenada por todo el mundo civilizado.

El ministro de las regiones ocupadas del Reich, Bell, en una interviú celebrada con un representante de la Agencia Wolff ha declarado que la sentencia priva de sus derechos esenciales a los pobladores de los territorios ocupados, agregando que es absolutamente indispensable el restablecimiento de la plena soberanía alemana y expresando su esperanza de que el Tribunal francés de apelación hará todo lo posible para reparar la injusticia cometida por el Consejo de guerra de Landau.

Filipinas acudirá a la Sociedad de Naciones

El informe del ex ministro yanqui Thompson, contrario a la independencia, se ha publicado ayer

MANILA, 22.—Un diario de esta capital anuncia que en una de las próximas sesiones del Parlamento filipino se presentará una proposición pidiendo a éste que solicite el reconocimiento del Gobierno filipino por la Sociedad de Naciones y la admisión de las Islas Filipinas en el organismo de Ginebra.

EL INFORME DE THOMPSON

WASHINGTON, 22.—La Casa Blanca ha publicado hoy el informe de míster Thompson acerca de la misión que el presidente Coolidge le había encomendado en las Islas Filipinas.

El dictamen se muestra contrario a la concesión inmediata de la independencia a las Filipinas, y declara que las islas de Mindanao y Jolú no pueden ser separadas del resto de Filipinas, como pretendían algunos intereses americanos. Por el contrario, el informe preconiza que se refuerce el control americano en estas provincias, aunque en otras se conceda una mayor autonomía interior. Recomienda también el establecimiento de un Banco agrícola para aliviar a los labradores, que actualmente pagan del 12 al 30 por 100 de interés sobre los préstamos.

INDICE-RESUMEN

Cinematógrafos y teatros ..... Pág. 2
y buen tiempo, poco estable. La tempera-
Chinitas, por «Viesmo» ..... Pág. 3
Paliques femeninos, por «El Amigo Teddy» ..... Pág. 3
La Bolsa ..... Pág. 5
De sociedad, por «El Abate Faria». Pág. 6
Deportes ..... Pág. 6
El secreto de Miguy (folletín), por Pierre Perrault ..... Pág. 6

PROVINCIAS.—En la Diputación de Navarra se celebró ayer una recepción en honor del jefe del Gobierno (página 1).—Entierro de las víctimas de la catástrofe de Mahón.—Baja el carbón en Bilbao (página 3).

EXTRANJERO.—Agitación en Alemania por la sentencia de Landau; el Gobierno alemán ha protestado en París.—Un yerno de Curzon, diputado laborista.—Perú envía a Wáshington un proyecto de reparto de Tacna y Arica.—Se dice que Filipinas acudirá a la Sociedad de Naciones (pág. 1).

EL TIEMPO (Datos del Servicio Meteorológico Oficial).—Tiempo probable para hoy: toda España, vientos en la región del Norte y buen tiempo, poco estable. La temperatura máxima del martes fué de 18 grados en Málaga y la mínima de ayer ha sido de cuatro grados bajo cero en Zamora, Valladolid y Teruel. En Madrid la máxima del martes fué de 11,3 y la mínima de ayer ha sido de un grado bajo cero.

El presidente llegará hoy a Madrid

En Pamplona anunció una próxima disposición acerca de los artilleros, que borrará todo lo ocurrido

Brillante recepción en la Diputación foral de Navarra

Llegada a Pamplona

PAMPLONA, 22.—A las nueve de la mañana subieron a la basílica del Puig de Estella el jefe del Gobierno y el ministro de Fomento, acompañados del capitán general de la región, Comisión de la Diputación foral de Navarra, gobernador civil y otras personalidades. Desde la Basílica contemplaron el célebre pico de Montejurra, y seguidamente emprendieron el viaje a Pamplona, pasando por Abárzuza, donde visitó la casa del general Concha, firmando en el álbum y orando después unos instantes ante el monumento erigido a la memoria de aquel caudillo.

Llegó a Pamplona el presidente con el ministro y su séquito a mediodía, siendo recibidos en el palacio de la Diputación por las autoridades provinciales y locales, Comisiones de los Cuerpos de la guarnición, representaciones de entidades y organismos y otras muchas personalidades. En medio de las aclamaciones de la multitud saludó a las autoridades y entró en el patio del palacio, donde revistó a los Somatenes de la provincia allí formados con sus respectivos estandartes.

El conde de Espoz y Mina, como miembro del Consejo provincial de Somatenes, le dirigió un breve, efusivo y patriótico discurso de salutación. El jefe del Gobierno agradeció el recibimiento cariñoso que se le había dispensado, agregando que días atrás sintió verdadero orgullo y satisfacción cuando estuvo bajo el histórico árbol de Guernica y manifestó que venía no a vulnerar los fueros de Navarra, que el Gobierno respeta en su esencia, por ser un pacto entre el Estado y Navarra, sino a pedir a Navarra un pequeño esfuerzo en bien de la economía nacional.

La revista de Somatenes terminó vitoreándose con entusiasmo al Rey, a España, a Navarra y a Primo de Rivera.

A continuación se verificó en el salón del trono la recepción oficial, desfilando las autoridades, Somatenes y representantes de todos los Municipios navarros.

Luego tuvo efecto el banquete con que la Diputación obsequia al presidente y al ministro de Fomento.

Más palabras del jefe del Gobierno

Al terminar la recepción, el presidente recibió a los jefes y oficiales de la guarnición, con los que departió afectuosamente sobre diversos asuntos y refiriéndose concretamente a la cuestión de los artilleros, dijo:

—El Gobierno ha ideado una fórmula que no es indulto ni amnistía, sino algo así como una esponja que borre todo lo ocurrido. Esta disposición se publicará antes del primero de enero próximo, pues hay todavía alguna causa en tramitación.

Terminada la recepción oficial que se ha celebrado en honor del general Primo de Rivera, el vicepresidente de la Diputación tuvo unas cuartillas de salutación al presidente, que pronunció un discurso agradeciendo el saludo. A continuación visitó las dependencias del Archivo Provincial.

Por la tarde, después de visitar los pabellones del hospital de Badallain, fué recibido el presidente en el Ayuntamiento, pronunciándose discursos por el alcalde de Pamplona y el general Primo de Rivera. En el mismo Ayuntamiento fueron obsequiadas las autoridades con un *lunch*.

Trasladados al Palacio Provincial el jefe del Gobierno celebró una reunión particular en el despacho del vicepresidente, asistiendo los diputados provinciales y el ministro de Fomento. Tuvo por objeto esta reunión tratar de la finalidad del viaje del general Primo de Rivera a Pamplona, esto es, determinar el cupo contributivo de Navarra.

Al salir de la reunión el jefe del Gobierno llamó a los periodistas y les manifestó que los diputados habían expuesto los puntos de vista que interesaban a Navarra y que él había tratado del aspecto que interesaba al Gobierno, habiéndose entablado unas negociaciones cordiales. Añadió que había escuchado con complacencia varias aspiraciones de carácter foral, que le expusieron los diputados.

También manifestó el presidente que había acordado levantar algunas medidas gubernativas que se habían adoptado recientemente sobre parte de la Prensa local.

Seguidamente marcharon a la estación el presidente y el ministro de Fomento, siendo despedidos por las autoridades, Comisiones y numeroso público.

Hoy en Madrid

A las nueve y cuarto de la mañana llegarán hoy a Madrid, procedentes de Pamplona, el presidente del Consejo y el ministro de Fomento.

La Cámara italiana será corporativa

El 6 de enero presentará Mussolini el proyecto al Consejo fascista

PARIS, 22.—Según el corresponsal del *Matin* en Roma, parece que el presidente Mussolini ha resuelto presentar el día 6 de enero al gran consejo fascista un proyecto de ley encaminado a transformar la Cámara actual en una Asamblea corporativa, sin oposiciones, que se reuniría a fines de 1927 o comienzos de 1928.

Nuestro folletín

Mañana comenzaremos a publicar

"El hilo de oro"

la deliciosa obra de **Henry Gréville**. *La poética idea central de la novela, los incidentes amenísimos que le prestan gran interés, serán muy del agrado de nuestros lectores.*

"El hilo de oro"

se publica traducida expresamente para EL DEBATE.

Atropella y destroza un quiosco

—o—

Muere el agresor de una mujer. Un anciano apuñalado

—o—

Frente a la estación del Norte, el automóvil 15.607, que conducía Valentín Fernández Sánchez, atropelló a Gregorio Valero González, de veintidós años, causándole graves lesiones. El mismo coche fué a dar después un encontrón contra un quiosco de bebidas cercano, produciendo en él daños que el perjudicado valora en 1.000 pesetas.

Más atropellos.—En la calle de Atocha el *auto* 7.943, que guiaba Angel Echevarría Domingo, atropelló a Bautista Regidor Pradera, de cuarenta y cinco años, domiciliado en Santa Ana, 80 (Puente de Vallecas), y le produjo lesiones de consideración.

—En la de Alcalá el 9.878, guiado por Enrique Pedraza Giner, arrolló a Melitón Movan Fernández, de catorce años, que vive en Salamanca, 20, y le produjo lesiones de pronóstico reservado.

Dos muertes.—En el Hospital Provincial ha fallecido Enrique Rico Pego, de treinta y seis años, con domicilio en Echegaray, 17, víctima de la herida que el mismo se produjo, luego de agredir a una mujer en una casa de la calle de Santa Agueda, suceso ocurrido el 10 de este mes y del que dimos cuenta.

—Ha muerto también Benita Adame Luis, de veintisiete años, que en su domicilio, Méndez Alvaro, 6, se produjo hace días numerosas quemaduras.

—Un médico particular comunicó al Juzgado de guardia, que presta asistencia a Eduardo Rodríguez Vicente, de trece años, domiciliado en Buen Suceso, 18, el cual padece lesiones de importancia. Expone el facultativo que el paciente no fué auxiliado en centro de beneficencia alguno, y que, según le ha manifestado el mismo herido, las lesiones que sufre le fueron causadas por atropello en la calle Mayor.

—María González Gil, de cuarenta y siete años, sufrió lesiones graves al ser atropellada en la calle de Santa Engracia por el *auto* 18.565, guiado por Benigno Becerra Bruzos.

Anciano herido.—En el puente de los Franceses un desconocido causó en riña heridas de arma blanca, de relativa importancia, a Matías Gadea Berzal, de setenta y cuatro años, sin domicilio.

Batería.—Cuando viajaba en el *Metro*, entre Sol y Antón Martín, le robaron la cartera con 300 pesetas a don Miguel de la Peña Granizo.

JOSEFINA AYMERICH
Liquida sus modelos de invierno
JUAN DE MENA, 15, PRAL.

BATERIA DE COCINA
TERMOS
CESTAS COMPRA Y ROPA
PALILLOS PARA LOS DIENTES
CENTRAL INFANTAS 28-30 ESQUINA CLAVEL
GRASES
SUCURSALES FUENCARRAL 8 Y ATOCHA 57-59
CASA FUNDADA EN 1838

¡SEÑORAS!
«EL TIGRE» CAVA ALTA, 6
Deseosos de dar a conocer su nueva casa, **Mayor, 67, y plaza de San Miguel, 1**, han puesto a la venta riquísimas e inmejorables pieles, de calidad superior y colores novedad, a **1,85 pesetas.**
"EL TIGRE"
Mayor, 67, y plaza de San Miguel, 1
Casa especial en abrigos, echarpes y renards

PHOSCAO
El más exquisito de los desayunos
El más potente de los reconstituyentes
Unico alimento vegetal aconsejado por todos los médicos a los anémicos, a los convalecientes, a los débiles, a los ancianos, y a todos los que sufren de una afección del estómago o que digieren con dificultad.
En farmacias y droguerías
Depósito: Fortuny, S. A. 32, Hospital - Barcelona
12

EL GAITERO SIDRA CHAMPAGNE de Villaviciosa (Asturias) ¡OJO CON LAS IMITACIONES!

RHUM **NEGRITA**

CINEMATÓGRAFOS Y TEATROS

—o—

Fontalba: "La mariposa que voló sobre el mar"

—o—

Tuvieron los aplausos que el público de Fontalba tributó anoche a don Jacinto Benavente carácter de entusiasta apoteosis, de reparación, de arrepentimiento de veleidosos olvidos, de reconocimiento de nuestro primer valor teatral, pero esto que la gloriosa historia del gran autor hubiera podido hacer surgir en cualquier instante, surgió anoche de modo espontáneo, como hijo de la emoción producida por la obra que se escuchaba, no era un tributo a glorias pasadas, era el reconocimiento de méritos actuales.

Culmina en *La mariposa que voló sobre el mar* la nueva fórmula benaventiana, sólo asequible a autores de su categoría y de sus medios, una serenidad exterior, una falta absoluta de teatralismo superficial, en contraste con la agitación honda, fuerte de intensa emoción teatral de las pasiones; una pintura de ambiente moral, una definición espiritual de los tipos que así resultan más completos, más hechos, porque sabemos de él su síntesis espiritual, lo que más lo caracteriza y más asequible nos los hace. Resulta de esto una serenidad especialísima en la obra, una especie de reposo exterior que permite al autor profundizar siempre, una exquisita elegancia de manera y de procedimiento que aleja la preocupación del truco, se acerca el autor a una síntesis depuradísima de la vida, que le permite representar la vida sin forzarla, sin ceder a sus exigencias, noblemente, con un gesto más de conocedor, que enseña que de creador, con lo que la comunicación ocn el público es discreta, amable y sencilla.

De esta manera nos muestra Benavente la tragedia honda, sólo asequible para un espíritu sutilísimo, de la mujer frívola que llegó a sentir una pasión honda; una mariposa que voló de capricho en capricho, y de pronto vuela sobre un amor grande como el mar, un amor que ennoblece su vida, que la llena de bondad, de aspiraciones grandes y elevadas, y ante el temor de que se siga profanando con frivolidades este amor, de que sea su mismo pasado frívolo el que lo profanó, de que poco dueña de su corazón éste sea el infiel que olvide ese amor que vale más que una vida, sacrifica la vida por serle fiel, por ennoblecerlo más. No es moral la solución del suicidio pero con espíritu así, con deseos de sacrificarlo todo se deben querer las cosas santas y grandes por lo que aún de este asunto se desprende una lección profunda y verdadera.

No tenemos espacio para juzgar con el detenimiento que quisiéramos obra de tan gran inmportancia; pero queda dicho lo más esencial, que el diálogo sin dejar de ser natural es un prodigio de frase de exquisitez y de verdad, que los tipos secundarios son primorosos, dicho está y entendido con sólo citar el nombre del autor todo es digno de él.

La representación muy lograda; medio éxito de toda representación corresponde al autor, si da tipos humanos el tipo se impone y arrastra al autor y eso ocurrió anoche. Margarita Xirgu, Pascuala Mesa, Carmen Carbonell, Julia Pachelo, Alfonso Muñoz, López Silva, Sanjuán. Fresno, todos encontraron tipos y los aprovecharon con fortuna.

El entusiasmo del público fué tal que a fuerza de incesantes ovaciones obligó al señor Benavente a pronunciar unas breves y sentidas, frases de gratitud.

Jorge DE LA CUEVA

—o—

GACETILLAS TEATRALES

—o—

Infanta Beatriz

Mañana 24, a las seis y cuarto, presentación de la compañía de López Alarcón, con el estreno de la comedia en tres actos «Girasol», con el siguiente reparto: Carmen, Concha Zeda; Amparo, Marta Grau; Doña Pepa, Elofsa Romero; Micaela, Carmen Tejada; María Luisa, Enriqueta Sancho; La diplomática, Antonia de la Campa; La Faico, Josefina Rincón; Carlos, Antonio Armet; Robledano, Evaristo Vadía; Bringas, Juan Orduña; Don Leopoldo, Tomás Venegas; Alcázar, Arturo Cabeza.

—o—

CENTRO

«El último mono», la obra cumbre de Arniches, va camino de la cien representación. El sainete de más gracia y mayor interés. Todos los días, tarde y noche, «El último mono». Se despacha en contaduría para el sábado y domingo.

—o—

Círculo de Bellas Artes

Conferencia de don Ramón Pérez de Ayala. Hoy, a las cinco y media de la tarde, en la sala de espectáculos del Círculo de Bellas Artes dará una conferencia el ilustre escritor don Ramón Pérez de Ayala, sobre el tema «El arte nuevo y la pintura de Zuloaga». **La entrada será pública y gratuita.**

Concierto Pura Lago-Rivas Cherif

A las seis y media, en lugar de las seis, hora señalada anteriormente, tendrá lugar en la misma sala de espectáculos del Círculo de Bellas Artes el concierto de música y poesía, organizado por la insigne pianista Pura Lago, en colaboración con el señor Rivas Cherif, que recitará poesías escogidas de nuestros poetas clásicos y contemporáneos. Detalles en la contaduría del Círculo.

—o—

Orquesta del Palacio de la Música

La Dirección del **PALACIO DE LA MUSICA**, velando por la comodidad del público, reitera el ruego de que se utilice la contaduría (los días laborables, de cinco a ocho, sin recargo), a fin de evitar en lo posible la aglomeración en las taquillas el día del concierto.

En el programa del sábado próximo figura la «Quinta Sinfonía», de Beethoven.

—o—

"La Venus americana"

es la mayor atracción de las carteleras de hoy jueves.

«La Venus americana» se proyecta sólo en **ARGUELLES.** ¡Apresúrese a tomar sus localidades!

—o—

Esta noche debuta Fleta

Esta noche, con «La Favorita», hará su presentación en la Zarzuela el eminente tenor Miguel Fleta, que cantará en unión de la excelente contralto Nena Juárez.

En la función de tarde el gran tenor dramático Pedro Lafuente cantará nuevamente «Sansón y Dalila», acompañado de la contralto Antonieta Souza, que hará su presentación.

—o—

Desde los comienzos

del cine necesitó para su distracción las producciones extranjeras

HOY

gracias a las obras cinematográficas de

ANTONIO CALVACHE

"La chica del gato"

Y

"Los vencedores de la Muerte"

olvidará usted aquéllas sólo por la satisfacción que le producirán éstas

SOLO
en el

Palacio de la Música

—o—

Cartelera de espectáculos

—o—

PARA HOY

COMEDIA (Príncipe, 14).—6, **Los extremeños se tocan.**—10,15, **Los extremeños se tocan.**

FONTALBA (Margarita Xirgu) (Pi y Margall, 6).—6 y 10,30, **La mariposa que voló sobre el mar.**

LARA (Corredera Baja, 17).—6 y 10, **Poca cosa es un hombre**, y Celia Gámez.

ESLAVA (pasadizo de San Ginés).—6 y 10,30, El niño desconocido.

REINA VICTORIA (carrera de San Jerónimo, 28).—6,15 y 10,15, **Lo que ellas quieren.**

INFANTA ISABEL (Barquillo, 14).—6,30 y 10,30, ¡Mecachis, qué guapo soy!

CENTRO (Atocha, 12).—6,15 y 10,30, **El último mono.**

LATINA (plaza de la Cebada, 2).—6,30 y 10,30, El dominador.

ALKAZAR (Alcalá, 22).—6 y 10,30, **125 kilómetros.**

COMICO (Mariana Pineda, 10).—6,30 y 10,30, Charlestón.

ZARZUELA (Jovellanos, 11).—5 tarde (cuarta función de abono, primera del turno de tardes, tercera de domingos y días festivos), Sansón y Dalila.—9,30, undécima de abono, séptima del turno de noches, presentación de Fleta con «La Favorita».

APOLO (Alcalá, 49).—A las 6,30 (especial), jueves de moda, el mayor éxito del maestro Guerrero: El huésped del Sevillano (triunfo de interpretación y de la orquesta, dirigida por el maestro Guerrero).—A las 10,30, El huésped del Sevillano (éxito cumbre de la zarzuela española; triunfo de Sélica Pérez Carpio, Paquita Alcaraz y Delfín Pulido; dirige el maestro Guerrero).

FUENCARRAL (Fuencarral, 145).—6,15, Los Reyes Magos (estreno).—10,15, La Historia de España.

NOVEDADES (Toledo, 83).—6, **La pastorela.**—10,30, El dictador.

CIRCO DE PRICE.—A las 6; noche, a las 10,15; estreno del cuento de Pascuas «El oso enamorado», gran espectáculo, en el que toman parte más de 50 artistas, leones, camellos, caballos, etcétera. Además actuará toda la gran compañía de circo con un selecto programa.

FRONTON JAI-ALAI.—4, primer partido, a pala, Quintana I y Perea contra Badiola y Jáuregui; segundo, a remonte, Pasieguito y Echániz (J.) contra Zabaleta y Ugarte.

ROYALTY.—5,30 tarde y 10,15 noche, **El harén revuelto** (cómica); éxito grandioso: Monte Carlo (por Lew Cody); El gato Félix, doctor (dibujos); De carbonero a gran señor (por María Prevost y Matt Moore).

PALACIO DE LA MUSICA.—A las 6 y 10,15, La doncella sueca (cómica, dos partes); Regalo de boda (comedia), y estreno de El último crimen (comedia dramática por Bebé Daniels). Se despachan localidades en contaduría todos los días laborables, de cinco a ocho, sin aumento de precio.

ARGUELLES.—5,30 y 10, grandes estrenos: La cocinera de Torcuato; La última apuesta; La Venus americana.—Lunes próximo, La quimera del oro (por el célebre Charlot).

REAL CINEMA Y PRINCIPE ALFONSO.—5,30 tarde y 10,15 noche, estreno: Actualidades Gaumont; El terror de las viruelas; La dama de la rosa; La princesita de Tru-La-La.

CINEMA BILBAO.—5,30 tarde y 10 noche, Noticiario Fox; El Barba Azul americano; Guerra de ratones; El Patio de los Naranjos (gran éxito).

CINE IDEAL.—5,30 y 10, De carbonero a gran señor (por Marie Prevost y M. Moore); estreno: El último crimen (por Bebé Daniels); estreno: Don Timoteo, caballista; estreno: La doncella sueca (por Neal Burns).

CINEMA GOYA.—Tarde, 5,30; noche, 10,15; Amor con sustos; Noticiario Fox; Guerra a los ratones; El Barba Azul americano (Louis Wilson); estreno: La niña mimada (Laura La Plante).

ADAMUZ - GONZALEZ. — Compañía cómico-dramática. Burgos.

(El anuncio de las obras en esta cartelera no supone su aprobación ni recomendación.)

CHAMPAGNE VEUVE CLICQUOT PONSARDIN REIMS
Fiel a su tradición secular, esta Casa sirve siempre los deliciosos vinos de sus afamados viñedos de la Champagne.

"CHRYSLER"

AGUCE USTED EL OIDO

cuando pase un CHRYSLER, por usado que esté, y no percibirá el menor ruido. No hay coche más silencioso.

¿Qué significa ese silencio?

Significa:

Construcción esmeradísima. Ausencia total de vibración. Desgaste nulo debido al empleo de los mejores materiales que pueden encontrarse y a un ajuste perfecto.

Sólo hallaréis reunidas estas buenas cualidades en cocnes carísimos, sólo CHRYSLER ha realizado el milagro de ofrecer por un precio razonable lo que antes era únicamente asequible a los potentados.

"Construído como sólo CHRYSLER construye"

AGENCIA EXCLUSIVA PARA ESPAÑA:

S. E. I. D. A. (S. A.)

Oficinas: Plaza de la Lealtad, 4

Exposición: Avenida de Pi y Margall, 14

Anuncios «PUBLICITAS»

FIMOL BUSTO
para catarros rebeldes

Baja el carbón en Bilbao

Entierro de las víctimas de la catástrofe de Mahón. Se constituye la nueva Diputación asturiana

Hospital para españoles en la Argentina

ALMERIA, 22.—En el cuartel de la Misericordia juraron la bandera los reclutas del regimiento de la Corona. El gobernador militar les dirigió una patriótica alocución.

Los nuevos coroneles de Artillería

BARCELONA, 22.—Hoy han tomado posesión de sus cargos los nuevos coroneles de Artillería. Esta mañana el gobernador militar interino, general Rodríguez Pedré, acompañado del inspector de los servicios de Artillería, general don Antonio Martín Montmeneu, y sus ayundantes; se trasladó a Mataró, donde fué dado a conocer con el ceremonial de costumbre a las fuerzas del séptimo regimiento ligero de Artillería al coronel don Enrique Alvarez Suero, el cual había mandado ya el expresado Cuerpo.

Ya de regreso a Barcelona, dieron posesión en la misma forma a los coroneles don Eusebio Arbex y don Juan Vanrell Tudori, del mando de los regimientos primero de montaña y octavo de Artillería ligera.

Un hospital para españoles en Argentiua

BARCELONA, 22.—Con el presidente de la Diputación ha conferenciado hoy el doctor Ruera, para solicitar el apoyo material y moral de la Corporación con objeto de construir un hospital destinado a los servicios benéficos de los españoles en la capital de la República Argentina.

—Mañana se verificará la inauguración de la Exposición de carteles, divulgadores de la quinta Exposición Internacional del Automóvil.

Baja el carbón en Bilbao

BILBAO 22.—La Junta provincial de Abastos ha publicado hoy una nota oficiosa en la que se dice que habiendo llegado el cargamento de carbón inglés anunciado desde mañana se venderá al detalle con rebaja, la clase de galleta al precio de 5,80, el saco de cincuenta kilos.

—El presidente de la Diputación, había anunciado que hoy facilitaría una nota dando cuenta del reglamento del concierto económico pero a última hora, ha apladado, para mañana, facilitar dicha referencia.

—El ministro de la Gobernación señor Martínez Anido ha reiterado en telegrama, al alcalde su agradecimiento, por las infinitas atenciones que se han tenido para el presidente y los ministros, durante su estancia en Bilbao.

Nuevo Obispo de Lérida

LERIDA, 22.—Se ha recibido por conducto oficial, la noticia de la preconización para el Obispado de Lérida del canónigo de Valencia, doctor Irurita.

Se constituye la Diputación de Asturias

OVIEDO, 22.—Bajo la presidencia del gobernador se constituyó la Diputación, asistiendo pocos diputados.

El gobernador pronunció un discurso, expresando la esperanza que tiene en la fructífera labor que ha de desarrollar la nueva Diputación. Le contestó el señor Almas Pumariño, que dijo que los diputados hallábanse animados de buenos propósitos en pro de los intereses de la provincia, y es prueba de ello el que él haya aceptado el cargo de diputado, aunque sin renunciar a su ideario político.

Después fué elegido presidente de la Corporación don Nicanor de las Almas Pumariño, y vicepresidente don Manuel Victorero Dosal.

La catástrofe de Mahón

MAHON, 22.—Con gran solemnidad, se ha celebrado el entierro de las víctimas de la catástrofe de la gasolinera ocurrida ayer, en el puerto. Presidieron las autoridades y el comercio cerró sus puertas, en señal de duelo.

Hoy sa ha sabido, que además de las víctimas, ya conocidas, hay un desaparecido; el obrero filiado del Parque de Artillería, José Pons suponiéndose que el cadáver ha quedado sujeto en el mar, entre lo srestos de la embarcación. Se realizan pesquisas para encontrarle.

La mayoría de los heridos, continúan mejorando.

El señor Mitre a Madrid

SEVILLA, 22.—El director del periódico *La Nación*, de Buenos Aires, y su esposa salieron esta mañana en el expreso con dirección a Madrid, siendo despedidos en la estación por muchas distinguidas personalidades. Los señores de Mitre se mostraron agradecidos a las atenciones de que han sido objeto e hicieron sinceros elogios de la belleza de Sevilla y de los incomparables tesoros artísticos e históricos que encierra y que tanta luz dan para estudiar el descubrimiento y colonización de América.

Los embajadores de Francia han dado una comida en honor de las autoridades. Los condes de Peretti della Roca y su hija regresaron a Madrid esta noche.

GUILIS CAFES. MAGDALENA, 17. Propagandas prácticas

Billetes ingleses falsos en Holanda

LA HAYA, 21.—Al escándalo producido por el descubrimiento de billetes falsos portugueses hay que añadir uno nuevo. Se han descubierto billetes del Banco Inglés de 100 libras esterlinas, admirablemente imitados, suponiéndose que se ha lanzado un gran número a la circulación. La Policía ha detenido en Rotterdam a un individuo perteneciente a una banda de falsificadores.

BENZO-CINAMICO
HEROINADO
JARABE MADARIAGA
ESPECIAL para la TOS y afecciones CATARRALES y auxiliar eficaz contra la TUBERCULOSIS
En farmacias y en la del autor: Plaza de la Independencia, 10, Madrid.

La escuadrilla "Atlántida"

Sin noticias oficiales

Las únicas noticias acerca del «raid» que había anoche en la Dirección general de Marruecos y Colonias se contienen en el siguiente despacho, copia del cual se facilitó a los periodistas, recibido en el ministerio de Marina:

«Comandante del «Cánovas» a ministro. 22, Cádiz-Madrid (a las 6,11).—«Hidros» salieron a las 10,15 para Monrovia.»

No hay, pues, confirmación oficial de la llegada a este último punto, si bien se supone que el martes por la tarde hayan cubierto la etapa.

EL SORTEO DE AYER

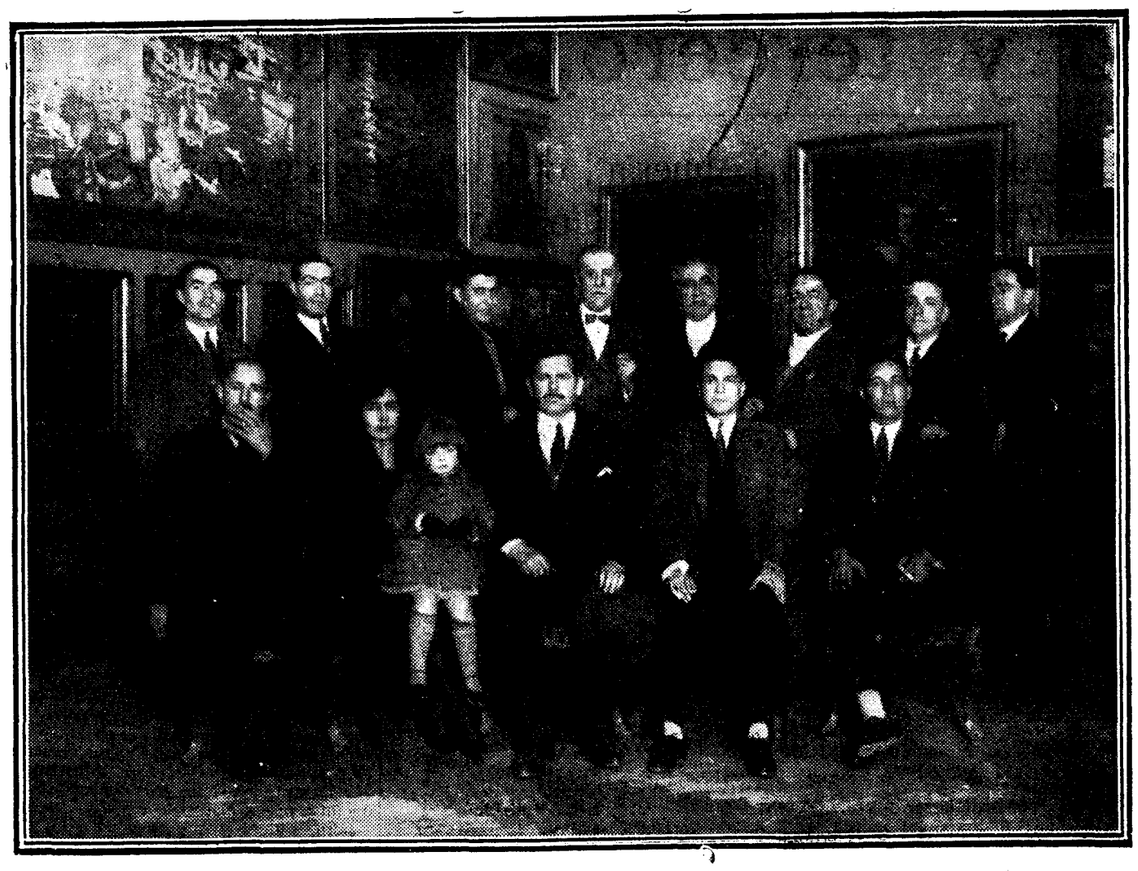

Empleados de la Real Academia de Bellas Artes, participantes en nueve vigésimos del «gordo» (*Fot. Vidal.*)

Paliques femeninos

EPISTOLARIO

Curiosa (Granada).—No entendemos de belleza masculina, pero se nos antoja exagerada la apoteosis hecha por algunas mujeres a la «guapura» de Rodolfo Valentino. Y además... ridícula esa apoteosis por otros conceptos. ¡Claro que se ha tratado de mujeres en su inmensa mayoría histéricas, morfinómanas y tan absurdas como el sensiblero homenaje al finado y apolíneo peliculero (q. e. p. d.)! En los tés, cuanto

Mary (Madrid).—Nos parece recordar que fué usted complacida en un Epistolario anterior. De todas maneras repita la consulta en forma más concreta, y con mucho gusto le contestaremos.

Perplejo (Madrid).—Sus estudios filosóficos, siquiera hayan sido, como usted declara, «más extensos que profundos», debieran haberle bastado, lector querido, para resolver esa «dificultad» que le preocupa, y que se reduce a lo que se ve en el siguiente razonamiento: «Aunque cada uno de los seres del universo sea contingente, el conjunto de todos ellos puede ser necesario y, por tanto, la contingencia de los seres no prueba la existencia de Dios.» No, amigo mío, no. No hay tal «dificultad». Y no la hay, porque ser contingente, lo mismo conviene a cada uno de los seres del universo en particular que al conjunto de todos ellos, ya que el ser contingente es esencialmente tal, y lo que es esencialmente una cosa o de un modo, es siempre tal, lo mismo solo que en compañía de otros. ¿Ve usted a lo que queda reducida su «dificultad»? Complacido, y lo que usted quiera.

Un militar (Madrid).—Tiene usted razón: la bravura no es incompatible con la delicadeza de maneras y hasta con la exquisitez de sensibilidad. Además, ese tipo de bravo, grosero, impulsivo, cascarrabias y «bronquista» resulta hoy grotesco y fuera de ambiente: ha pasado a la historia, como los bigotazos erectos y frondosos. Usted sabe que en esgrima, por ejemplo, los más temibles tiradores, los más diestros en el manejo de las armas, y para los cuales ni el acero ni la pistola tienen secretos, son precisamente los hombres más elegantes espiritualmente, más delicados y más exquisitos en sociedad. ¡Ah!, y más prudentes también.

Marichu (San Sebastián).—¡Encantados de la consulta que nos anuncia y bienvenida la nueva lectora!

Un ignorante (Madrid).—Se trata de una falta que previa denuncia castigan los jueces municipales. Pena de ocho a quince días de arresto. Hay circunstancias, claro, modificativos, en uno u otro sentido, de la responsabilidad. Muy agradecido a la felicitación, a la que correspondemos afectuosamente.

El curioso impertinente (Madrid).—No estamos al tanto del asunto a que se refiere, pero tal vez en el Gobierno civil la facilitarían los datos que desea o al menos una orientación. Sentimos no poder complacerle en este caso.

Pitusa Teruel (Madrid).—Le diré a usted, señorita: depende del grado de «desgracia física» del pretendiente. ¿Se trata de un... fenómeno o poco menos? En ese caso, sí sería para renunciar. Pero, si no se trata de una caricatura humana, y en cambio reúne las condiciones que usted dice, la que se debe reir de la gente... es usted. Aparte de que esas «preciosidades» con pantalones no suelen ser casi nunca más que unos tipos afeminados, vamos, y la menor cantidad posible de hombres: en espíritu, al menos.

Madrileña simpática (Madrid).—¡Vaya, vaya, madrileña y simpática! Un poco redundante eso... Debe usted «recordarle» escenas del veraneo, conversaciones, detalles, y... si no «hace memoria», interpretar su «afasia» como un modo delicado de dar a entender que ha cambiado de opinión. Cosa que después de todo no será de fijo catastrófica para usted. ¡Los hay a miles! Bueno, a miles para novios, se entiende. Para maridos... hay que quitar dos ceros.

La de los recortes (Madrid).—Sí «que se las trae» la sobrina ¡caramba! La *toilete* que luce merece la anterior frase castiza. Lo que demuestra que escatiman la tela para vestirse, hasta mujeres que por su rango y su apellido debían de estar especialmente obligadas a dar ejemplo de modestia, de corrección y de honestidad. Lo que es doloroso, que a veces no ocurra...

Una madre (Málaga).—Con arreglo a una corrección absoluta, no señora. Todo lo que sean familiaridades de esa índole no le va bien a una muchacha cristiana y honesta. Aparte, de que como usted comprenderá, esas familiaridades traen otras, o al menos, suponen el peligro de que sobrevengan. Complacida, lectora.

El Amigo TEDDY

Pascuas Reyes
PARIS NOUVEAUTES, esos días preciosos artículos para regalo para niños y niñas
MONTERA, 7

Robo en un Banco de Varsovia

Los ladrones habían construido un paso subterráneo

VARSOVIA, 21.—Ayer unos ladrones han penetrado en el Banco de Descuento utilizando un paso subterráneo abierto por ellos mismos, consiguiendo llegar hasta la caja. Los audaces ladrones se han llevado el contenido de algunos «coffre-forts», pero no han tocado al tesoro del Banco. Por ello el importe de lo robado es verdaderamente poco importante.

CHAMPAN LUMEN BODEGAS BILBAINAS

Un servicio radiotelefónico Londres-Nueva York

LONDRES, 22.—Se anuncia para el próximo mes de enero la inauguración del servicio telefónico inalámbrico entre esta ciudad y Nueva York.

OBRAS DE SAN JUAN DE LA CRUZ
Nueva edición, esmerada, económimica y elegante.
Hecha con motivo de celebrarse el 27 de diciembre del presente año el segundo Centenario de la canonización del Místico Doctor.
Un tomo de 852 páginas, con preciosa encuadernación en tela, y plancha dorada
CINCO PESETAS
Apostolado de la Prensa
SAN BERNARDO, 7.—MADRID (8)

Próximo Congreso de los socialistas belgas

Discutirán la participación en el Gobierno, pero no se tomará acuerdo

BRUSELAS, 21.—El Congreso socialista, que se reunirá en Navidad, examinará la cuestión de la colaboración de los socialistas en el Gobierno.

No se pedirá a la Asamblea ninguna votación, sino que las conclusiones de oradores y ponentes serán enviadas para una discusión ulterior a cada uña de las Federaciones, que darán su opinión separadamente.

Comunican de Nivelles que la Federación socialista de dicha localidad ha votado por unanimidad el siguiente orden del día:

«La Federación de Nivelles desea que cese la colaboración actual. En principio querría que terminara toda colaboración, pero, de todos modos, rechaza enérgicamente cualquier participación en el Gobierno que no tenga por condición indispensable la realización del programa socialista.»

ALHAJAS, esmeraldas, brillantes, perlas, objetos de oro y plata antiguos y modernos, compro cualquier cantidad a altos precios. C. ORGAZ. CIUDAD-RODRIGO, 13, MADRID

El príncipe Chichibu salió ayer en el "Majestic"

LONDRES, 22.—A bordo del *Mejestic* ha salido para los Estados Unidos, camino de su país, el segundo hijo del Emperador del Japón, príncipe Chichibú.

El mejor chocolate es el mejor regalo
Isidro López Cobos. Génova, 4. Molino.
Los domingos no se despacha
Medallas pilas benditas, placas con motivos religiosos
Fábrica. Arnillas y Matallana
Calle Toledo, 142 y 144, Madrid. T.º 969 M.

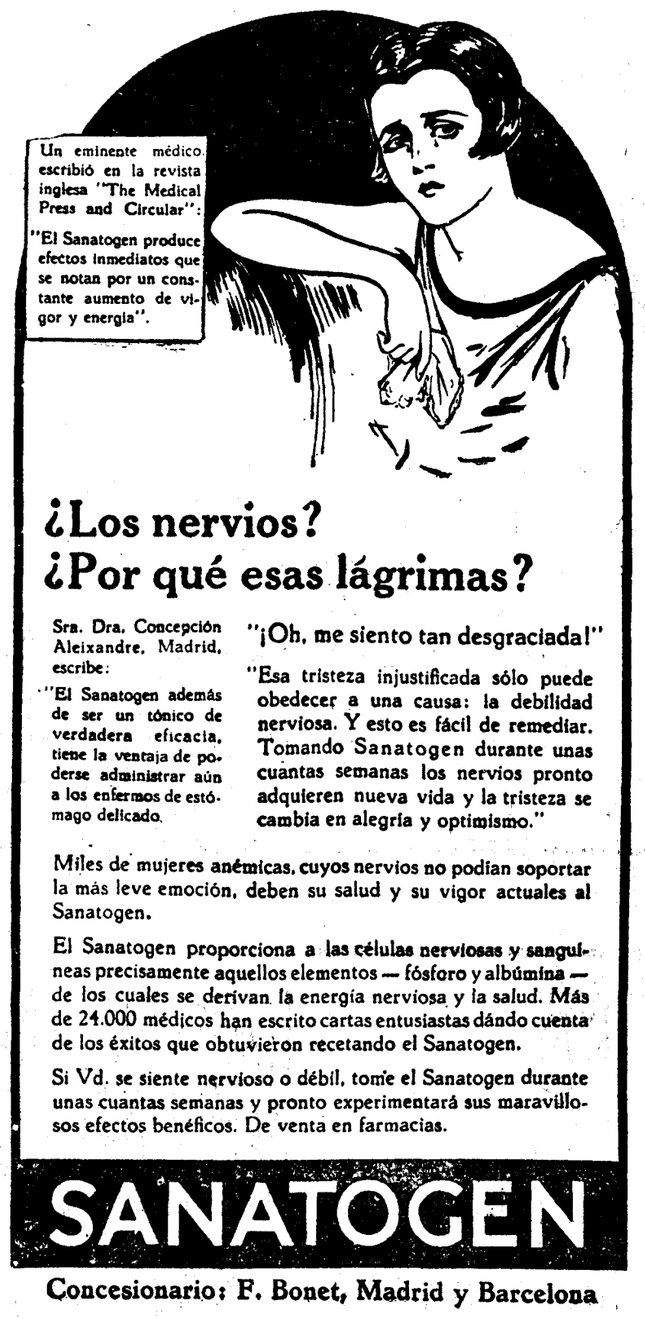

Concesionario: F. Bonet, Madrid y Barcelona

Cien millones para la Escuadra sueca

Se quiere construir un acorazado, cuatro cazatorpederos y siete submarinos

ESTOCOLMO, 22.—La Comisión encargada de elaborar un programa naval de acuerdo con las decisiones tomadas por el Parlamento en 1925, ha entregado ya su informe, insistiendo sobre la necesidad de tener una flota costera capaz para defender todo el litoral.

La Comisión propone que, en un periodo de diez años, de 1928 a 1938 se dedique un crédito de 105.400.000 coronas a la construcción de un acorazado, cuatro cazatorpederos, siete submarinos, ocho cazasubmarinos y cuatro buques auxiliares, siendo uno de ellos portaaviones, capaz para dos hidroplanos.

En este programa naval no figura ningún crucero.

¿Quieren saborear café?
Compren el de tueste natural, por ser el único que contiene su genuino aroma y su deliciosa y exquisita fragancia.
Adquiéranlo donde lo tuesten diariamente y a la vista del público. No admitan regalos, y así podrán exigir sus buenas e higiénicas cualidades.
Recomendamos como casa de absoluta confianza la de nuestro amigo Isidro López Cobos. Génova, 4. Molino.
Esta casa no vende cafés torrefactos.

Notas políticas

El embajador de Francia

Hoy regresará de Cádiz el embajador de Francia, conde de Peretti de la Roca.

El ministro de la Guerra restablecido

El duque de Tetuán ha podido ya asistir a su despacho, restablecido de su indisposición.

En el ministerio de Estado

A última hora de la tarde se reunió en el ministerio de la plaza de Santa Cruz la Ponencia de la Asociación de Francisco de Vitoria.

Por la mañana recibió el señor Yanguas al señor Cierva, quien le habló de la designación del representante de España en el homenaje al decano del Colegio de Abogados de Bruselas, M. Theodore. De la invitación al acto, que se celebrará en enero, ha dado cuenta el señor Cierva a los colegiados de Madrid.

El conde de Gimeno trató también con el ministro de la asistencia de España al centenario del inventor de la cirugía terapéutica, el inglés Lister, y el conde de López Muñoz, que asimismo se entrevistó con el ministro, le habló del proyectado monumento a Cervantes en El Toboso.

Para Pascuas
El mejor regalo es una Capa, Gabán o Trinchera de la casa SESEÑA, que es la más surtida y económica de Madrid. Vean su exposición, Cruz, 30, y Espoz y Mina, 11.

Vino añejo en 24 horas

LONDRES, 21.—Acaba de registrarse un invento para hacer «envejecer» al vino. En efecto, con el procedimiento en cuestión, se logra, en veinticuatro horas dar el vino fresco un aroma de veinticuatro años.

FUMAD HABANOS ROMEO Y JULIETA

Davidovicht fracasa también

BELGRADO, 22.—Davidowicht, jefe de los demócratas, ha declinado el encargo de constituir nuevo Gobierno. Pensaba constituir un Ministerio de concentración nacional.

ANTICATARRAL García Suárez
Gracias a él quedo asegurado contra CATARROS, TOS, PULMONIAS, TUBERCULOSIS.
Antiséptico y reconstituyente
NO TIENE CALMANTES

Cuide usted su estómago
porque es la base de
su salud
Yo padecí también como usted, pero me curó el
DIGESTÓNICO
del Dr. Vicente
VENTA EN FARMACIAS

CHINITAS

«Organizada por la Agrupación Deportiva Ferroviaria, celebróse ayer la anunciada carrera «Legua Española».

Española tenía que ser, porque leguas, lo que se dice leguas, no hay más que aquí.

Es un monopolio natural.

* * *

Y ya que hablamos de estas cosas. Un parrafito de un cuento:

«—¡Diávolo!—exclamó, dandome a entender que era italiano, mi compañero de viaje.»

¡Lo que se le escape a este observador!... Y que si el compañero de viaje exclama «¡Dévil!», le conoce que es inglés; si dice: «¡Diable!», francés; «¡Diinoni!», catalán... ¡No se le va una!

* * *

Ahí va una de mucho miedo:

«Aparece el cadáver de miss Una.»

Por cierto que hace el efecto de que están al revés las dos últimas palabras, ¿verdad?

* * *

En «La Libertad» leemos lo que sigue, y lo encontramos elogiable... ¡Para que se vea!...

Habla el periodista de las informaciones acerca de un crimen reciente:

«Como la hiena, esa repugnante bestia, feroz y cobarde a la vez, que, atraída por el hedor putrefacto, escarba la tierra hasta desenterrar los cadáveres, cuya carne corrompida dévora con ansia, asimismo, durante estos días, hemos contemplado, asqueados, a la muchadumbre, esa otra fiera *no menos* cobarde, *aunque sí* tan feroz, algunas veces, bucear con avidez en la vida íntima de un hombre muerto, descubriendo sus lacras, alimentándose y saciándose con sus miserias.»

* * *

Sí: aunque lo que ahí se dice es que «como la hiena... hemos contemplado, etcétera, sabemos lo que se quiere decir, y está bien.

Pero si el público, «como la hiena», etcétera, «busca con avidez en la vida íntima de un hombre muerto»—lo cual es un record, *dicho sea de paso—, ¿qué le parece al cronista que debemos decir de los contratistas de carne corrompida, a sabiendas de que lo es, para la consabida hiena?*

¡Aquí, o se tira de la manta para todos, o hay que dejar la manta quieta!

* * *

El primer párrafo de una crítica literaria:

«La resurrección a la Fama; el refrescamiento famoso: la neofortuna literaria de este autor—tras la gran guerra—ha sido uno de los fenómenos más destacados y menos apercibidos que han emergido por nuestras letras.»

Ese «apercibido», que emerge al empezar a leer, nos advierte de que, de esta crítica, ya hemos leído bastante.

* * *

«El profesor Newton pronunció a continuación su conferencia sobre «El Imperio y los dominios autónomos.»

Pues si a los numerosos conferenciantes «en vivo», se agregan las grandes figuras, que creíamos idas para siempre, aquí no va a haber silencio a ninguna hora.

Como si lo viéramos que está Descartes al caer...

* * *

«Y, en efecto, una de las virtudes que atesora este artista burgalés, tan personal y tan raro, es, sin duda alguna, su gran honradez.»

No me negarán ustedes que ahí palpita un delicado piropo para la clase...

* * *

«El «Stabat mater» del compositor italiano es célebre por el éxito que obtuvo.»

Muy original. Las demás obras de arte tétera, «buscea con avidez en la vida íntima, en caso. Leamos, leamos y nos ilustraremos.

* * *

Una reseña provinciana:

«Con bellísima forma y profundidad de ideas, el inspirado vicepresidente de la Diputación...»

Esto nos recuerda aquella información palatina en que se escribió: «de guardia estaba el notable grande de España...»

Hay que andar con un ojo con los adjetivos...

* * *

«El violín prodigioso de nuestro admirado amigo ha cautivado a los públicos de Nueva Orleáns, Birminghan, Salisbury y Nueva York, los cuales han proclamado con la unanimidad de su aplauso la superioridad de este genial muchacho sobre todos los más inspirados novelistas de su época.»

¡Qué cosa más rara!

* * *

Una autoridad en la materia opina que hay que restringir el número de universitarios. Y, entre otras cosas, propone para lograrlo:

«Elevar el precio de todos los derechos académicos para los que no sean pobres y listos; es decir, los listos ricos y los ricos torpes, que son la inmensa mayoría.»

Y a esos ¿cómo se les va a conocer de primera intención?... ¿Por declaración jurada?

En fin: en algo nos hemos de entretener.

* * *

«Inglaterra. El sufragio de las mujeres. Podrán votar cuando cumplan los veintiún años.»

¡Ni una palabra más!

Una sufragista es capaz de dejarse morir de hambre para obtener el voto; pero la Administración en este asunto anda lista. ¡Cualquiera sabe los años que tiene una sufragista!

* * *

«Comunican desde Nantes que han sido halladas muertas en su domicilio cinco personas que componían una familia. Se cree que se trata de un crimen.»

¡Pues así, a primera vista, parecen cinco!...

VIESMO

¿MARMOLES EN ALTARES, MAUSOLEOS, PANTEONES, PORTADAS, REVESTIDOS, ESCALERAS... Alguero é hijo. MALDONADO 5. T.º S-551.

El derecho a emborracharse

MONTREAL, 22.—El Tribunal Supremo de Ontario acaba de dictar una sentencia, según la cual un hombre tiene derecho a embriagarse cuantas veces le plazca.

EXPRINTER MAYOR, 4 MADRID
EXCURSION EGIPTO Y TIERRA SANTA
Salidas 18 enero y 9 febrero

Los Obispos chinos en Bruselas

BRUSELAS, 21.—Después de pasar algunos días en París han llegado a esta capital cuatro de los seis Obispos chinos recientemente consagrados por el Papa.

El "gordo", segundo y tercero, vendidos en Madrid

Un vigésimo del primero, 17.229, para Fiñana (Almería), otro a Málaga y otro a Cáceres. Los diez millones, en el 36.172, repartidos entre la Corte y Orense; la Asociación de Caridad vendió en Madrid medio billete. El 707, con cinco millones está en América

El sorteo de ayer

Se constituye la mesa

A las nueve en punto se constituyó la mesa que ha de presidir el sorteo. Está compuesta por los señores que siguen:

Presidente, don Ramón Elizalde Suárez, jefe de Administración de primera clase en la Dirección general de Tesorería y Contabilidad; vocales: don José Antonio Torá, don Angel Retortillo y de León y don Juan Muñoz.

Se hace mecánicamente el recuento de las bolas correspondientes a los números y a los premios. El tamaño del bombo de los premios es ridículo al lado del de los números.

Los niños de la suerte

Como todos los años, la extracción de premios y números está a cargo de los niños del Colegio de San Ildefonso, distribuídos en la forma que sigue:

Tablas primera, quinta, novena y décimatercera, Julián Vaquero, Juan A. González, Higinio Rual y Mariano Madurga; tablas segunda, sexta y décima, Mariano Puertas, Juan Díaz, Juan Alapont y José Grande; tablas tercera, séptima y undécima, Eduardo Carranza, Juan Raboso, José Gundián y Agustín Vidal; tablas cuarta, octava y duodécima, Agustín Blanco, Domingo Viladomat, Enrique Gil y José Villarreal. Suplentes: Benito Fernández, Marcelo Jiménez, Francisco García, Manuel Ojea, José de Palma, Julio Monje, Julián Martínez y Enrique Prieto.

El primero de cada tabla canta número y el segundo premio. El tercero extrae la bola con el número y el cuarto extrae la del premio.

Empieza el sorteo

Entran en turno los niños de la primera tabla, y a las nueve cuarenta y dos Julián Vaquero dice: el 44.072, a lo que contesta Higinio Rual, 10.000 pesetas. Es la primera cantidad que se entrega a cuenta del sorteo de Navidad del año de gracia de 1926.

Durante todo el sorteo se destacó la suerte que este año asistió a Madrid.

Los seis premios mayores

A las nueve y cincuenta sale el octavo premio con 400.000 pesetas para Madrid, en el número 36.288, expendido en la Administración de la calle de la Magdalena, 38.

A las diez y diez los cinco millones, o sea el tercero, que en el precioso número 707 se quedan en Madrid. Ha sido vendido en la Administración de la calle de Fuencarral, número 24. Lo han sacado los chicos de la segunda tabla.

A las diez y veintitrés, el ¡«gordo»!

¡Señores, la racha de los «gordos» no termina!

José Gundián lanza a la luz, para que Eduardo Carranza lo cante, el 17.229, y Agustín Vidal suelta los 15 millones para que Juan Raboso los cante.

¡Viva Madrid! Esta exclamación podrán ustedes suponer que la pronunciamos satisfechísimos, al enterarnos de que los referidos millones se quedan también en Madrid.

El codiciado número ha sido vendido por la popular doña Manolita, en su Administración de la calle de San Bernardo, número 18.

Los de la sexta tabla sacan el sexto, que, con sus 750.000 pesetas, corresponde al 26.279. ¡También para Madrid y en su barrio de Cuatro Caminos!

La octava tabla saca ¡el cuarto! Corresponde al 37.127. Este numerito se lleva los tres millones de pesetas a la heroica Zaragoza, que dicho sea de paso, no ha estado muy afortunada este año.

El quinto premio se adjudica un millón de pesetas, que corresponde al 36.674, expendido en León. Madrid, por lo visto, está abrumado con lo que le ha caído y no desea más. Los niños de la tabla octava han dado mucho dinero.

La décima tabla saca el de las 500.000 pesetas, que corresponden al 46.010, y se las repartirán en Linares.

A todo esto, las apreturas no son excesivas en el salón, porque el interés decae notablemente. En realidad sólo el segundo puede interesar.

La undécima tabla saca a la luz el segundo. Grita un niño el 36.172, y su compañero le replica: diez millones. La mitad de este número se ha vendido en la Administración número 7, propiedad de don José Soto Ramos, de la calle del Prado, 13. La otra mitad en Orense.

Al oír el público el número 13 premiado con 10.000 pesetas, no pudo contener las risas y los murmullos.

El "gordo" en Madrid

El número 17.229, agraciado con los 15 millones de pesetas, fué vendido en la Administración número 5 de la calle de San Bernardo, propiedad de doña Manuela de Pablo, la cual sacó el día 5 de noviembre 10 décimos y el 25 del mismo mes los 10 restantes.

Las primeras noticias que dieron en la citada Administración—invadida inmediatamente de gente—fué que un vigésimo había sido enviado el 15 de noviembre al jefe de la estación de Fiñana (Almería).

Otro vigésimo fué enviado a Málaga a José de Benito, pescadero en aquella ciudad y habitante en la calle de Eslava, 4.

La lotera suponía que los demás vigésimos los había vendido sueltos. Es la primera vez—decía—en los diez y seis años que llevo al frente de la Administración que he vendido el número del «gordo» de Navidad; en los demás sorteos han caído aquí bastantes «gordos»; este año van 20.

En esta Administración se han expendido también varios números correspondientes a la centena; allí estaban los billetes 17.221 al 17.240.

Un vigésimo en una peluquería

Cuando ya los periodistas se retiraban de la Administración de doña Manuela de Pablo llegó la noticia de que en una barbería de la calle de Conde Duque se jugaba un vigésimo; la noticia fué confirmada. Avelina Fernández, esposa de José Pachón, dueño de la barbería instalada en el número 5 de dicha calle, había sacado un vigésimo del 17.229 en la citada Administración de la calle de San Bernardo.

El vigésimo está repartidísimo entre gente humilde, en su mayoría; casi todos los participantes son, como es natural, parroquianos de dicha peluquería.

El dueño de la barbería se quedó, en definitiva, con una participación de ocho pesetas.

José Arnáiz y Venceslao Garcés, oficiales de la peluquería, juegan en el «gordo» dos y tres pesetas, respectivamente. Anselmo Ortega dos pesetas y la esposa de éste dos. Alejandro de la Torre una peseta; a éste le tocaron poco ha en un sorteo ordinario 15.000 pesetas. Saturnino Redondo, Marcelino Martín Hidalgo, Doroteo Núñez y Francisco Tomás Navarro llevan pequeñas participaciones de una y de dos pesetas.

El teniente coronel de Infantería don Jerónimo Molinero, habitante en la calle de San Hermenegildo, parroquiano de esta peluquería, lleva una participación de cinco pesetas.

El portero del número 10 de la calle de Conde Duque, Feliciano Ramos González, anciano de setenta y dos años, juega en el «gordo» dos pesetas. La noticia, más que un desbordamiento de júbilo, le causó una alegría reflexiva ante la visión del porvenir asegurado con los 3.000 duros.

A Manuel González, dueño de la lechería instalada en Conde Duque, 1, le correspondieron otras 15.000 pesetas. En la frutería de «La Pepita», San Bernardino, 22, jugaban dos pesetas; tenían gran interés en ocultarlo, pero al fin han aceptado las enhorabuenas.

Gregorio García, frutero del número 18 de la calle de San Bernardino, tenía una participación de cuatro pesetas, de las que dió dos. Román Expósito, vecino de San Bernardo, 9, juega tres pesetas. Luisa Pajarón una peseta. Hay otros varios participantes, cuya enumeración se haría muy larga. Un comerciante juega una peseta, pero se niega en absoluto a dar su nombre, pues considera que un premio de 7.500 pesetas no merece publicidad.

Los agraciados de la barriada donde está repartido este vigésimo han dado una prueba de cordura: no se vieron por la calle desparramadas las mercancías de los puestos, espectáculo muy frecuente en este caso.

Nueve vigésimos en la Escuela de San Fernando

No transcurrió mucho rato sin que se supiera también que en la Escuela de San Fernado había una importante parte del billete número 17.229.

En efecto, el 23 de noviembre el oficial de la secretaría de este centro, don José María Burgos, sacó nueve vigésimos del citado número, los cuales están también muy repartidos entre gente modesta; la mayor parte de los agraciados pertenecen al personal subalterno.

Don Benito Bartolozi, profesor de vaciado de dicha Escuela, llevaba una participación de 50 pesetas, de las cuales a su vez repartió 40, quedando por lo tanto con diez. Otros participantes son: López Oliver 15 pesetas, Alberto Sánchez 2,50, Clemente Alonso una peseta.

El ordenanza Severo Alvarez, de una participación de 25 pesetas que llevaba, se quedó con diez y dió las 15 restantes a su hermana Epifanía.

Isaac Cano, oficial de secretaría, llevaba 50 pesetas de participación en el «gordo», de las cuales dió 25 al director de una revista económica y diez a un tío suyo. Juan José Cano; quedóse, pues, con una participación de 15 pesetas. Dositeo Díaz; de 25 pesetas que jugaba de estos nueve vigésimos, había dado diez a una prima suya.

Casimiro Sánchez—consejo que juega 50 pesetas—y Francisco Pablo Hernández son otros participantes.

Don Antonio Tudela, portero mayor, juega un vigésimo; don Manuel Zabala, secretario general, 25 pesetas; don José Herrero, bibliotecario, 25 pesetas; don Isidro Llull, 50; don Andrés de la Fuente, 20; don Rafael de S. Torre, 15, y don Antonio Vaquero, 16.

Uno de los más afortunados ha sido el portero de dicha Escuela, Rafael Yunderte, que juega solito 25 pesetas. ¡Total 37.500 duros!

El comprador de los nueve vigésimos estuvo dando participaciones hasta anoche. Calcula que él se habrá quedado con unas 50 pesetas.

El empleado de la Academia de San Fernando, don Severo Alvaro, que llevaba 25 pesetas en el primer premio, dió, de ellas, dos pesetas a su vecino, el dueño de la tienda de comestibles de San Agustín, 13, don Marcelino Pinto. A su vez, ofreció al portero de la misma finca, Mariano López, una participación de tres pesetas, y como éste se mostrara reacio a adquirirla, se la regaló, y con ella, por consiguiente, 22.500 pesetas.

Juega también cinco pesetas en el primer premio don Mariano Merino, domiciliado en Alhama de Aragón, participación que le fué regalada por un próximo pariente, empleado de la Academia de San Fernando.

Más partícipes del «gordo»: Nicolás Marzo, 2,50; Trinidad Vaquero, una peseta; José Vaquero, una peseta; Juan Antonio Guerrero, una peseta; Diego Martín, una peseta, y Fabián Guerrero, una peseta.

Todas estas participaciones fueron suministradas por empleados de la Academia.

El portero de San Fernando

En las últimas horas de la tarde de ayer aún continuaba lleno de gente el amplio portal de la Escuela de San Fernando. El afortunado estaba ya más tranquilo.

—¿Dejará usted ahora este cargo?—le preguntamos.

—De ninguna manera. Dentro de dos años tengo derecho a un retiro de seis pesetas diarias; hasta entonces tengo el propósito de estar en este puesto. Después a vivir con el retiro y con los 15.000 duros que me quedarán de este premio, después de pagar a aquellos a quienes he dado participación.

Los otros 15.000 están distribuídos entre familiares del portero.

Otros cuatro vigésimos del 17.229

Un vigésimo del 17.229, premiado con los 15 millones, lo adquirió el señor Zavala, jefe del negociado de Banca del ministerio de Hacienda, que lo juega con tres amigos, con quienes acostumbra a probar fortuna todos los meses.

Otros dos vigésimos están en poder del síndico de la Bolsa, don Agustín Peláez, que vive en la calle de Alcalá, número 103. Cuando los periodistas acudieron al domicilio del señor Peláez, el portero les rogó que no subieran, porque la madre del señor Peláez se hallaba en tan grave estado, que había tenido que ser viaticada.

En fin, otro vigésimo fué comprado por Basilio Rodríguez, dueño de un puesto de verduras y frutas del número 9 de la calle de Embajadores. En este afortunado jugador, se da una circunstancia que pone de manifiesto su buena suerte: llevaba dos vigésimos, uno del número 37.479, que ha resultado premiado con un premio pequeño, y otro del billete favorecido con el «gordo». En el primero dió participaciones a cuantos se las pidieron, pero no así en el segundo, que se reservó íntegro.

* * *

En la Administración número 5 de la calle de San Bernardo, al ver que llegaba el sorteo y uno de los abonados no iba a recoger su número, fué éste vendido. Mas ayer se presentó el abonado, y al saber que su número había sido vendido, profirió amenazas contra la lotera. Es de suponer la tranquilidad que recobraría la lotera al ver que no salió premiado el número en cuestión.

Un buen vendedor

El número del «gordo» lo llevó a la Administración, desde la Casa de la Moneda, el empleado de la Administración, Constantino Blanco, popularísimo en la barriada por el sobrenombre de «el Manco».

Este mismo empleado vendió en la puerta del *bar* Asprón, 150 de las participaciones de la Matritense de Caridad en el número 36.172, premiado con el segundo premio.

Un vigésimo en un comercio

Pedro Vegas, encargado de una tienda de comestibles de la calle de Ferraz, número 80, esquina a Marqués de Urquijo, compró el día 25 de noviembre un décimo del «gordo», que el mismo día repartió, después de reservarse para él 25 pesetas. A Teodoro Díaz y a Juan Mozo, dependientes también de la tienda, les dió participación de cinco y 20 pesetas, respectivamente. Las otras 50 pesetas las repartió entre Segundo Sobrino, que se dedica a hacer guardapolvos para las tiendas y un pariente del mismo, que vive en Carrión de Calatrava.

El dependiente Alejandro Gómez se negó a tomar participación en el número, y hoy llora desconsoladísimo su obstinación. Otro dependiente, Alejandro García, entró en la casa el día 26 de noviembre, cuando ya se había hecho el reparto de las participaciones.

Cuando les visitamos estaban todos felices y satisfechos alrededor de su habitual mesa, en la trastienda.

Dos cosas parecen preocuparles: la inminente amenaza de los sablistas y a qué dedicarán sus actividades en el porvenir.

Juan Mozo ha dado una participación de una peseta a su hermano Máximo, encargado del café El Progreso, e igual participación a una hermana.

Máximo, aunque la cantidad no es fabulosa, se mostraba ayer encantado cuando le visitamos en su casa (San Carlos, 4). Una ayuda para criar a los hijos, nos decía mostrándonos en sus brazos un niño de muy pocos meses de edad.

Juan, soltero y que hace poco ha regresado de Melilla, tiene el pensamiento de seguir trabajando, sobre todo, teniendo en cuenta que ya es encargado. Ayer ya se sabía de memoria la renta que le producirán los 27.000 duros.

7.500 duros a un mozo de cuerda

El mozo de cuerda Casimiro Arenal ha dado un pellizco al «gordo» de 7.500 duros. Llevaba una participación de diez pesetas, pero cinco de ellas las ha mandado a sus familiares.

En una taberna de la plaza de Santo Domingo comentaban animadamente la suerte de Casimiro Arenal varios compañeros de profesión de éste.

PREMIOS MAYORES

Núms.	Pesetas.	Poblaciones.
17.229	15.000.000	Madrid.
36.172	10.000.000	Madrid.
707	5.000.000	Madrid.
37.127	3.000.000	Zaragoza.
36.674	1.000.000	León.
26.279	750.000	Madrid.
46.010	500.000	Linares.
36.288	400.000	Madrid.
54.397	300.000	Vigo.
25.236	150.000	Barcelona.
41.426	»	Barcelona.
49.710	»	Avila.
33.600	»	Madrid.
21.355	»	Madrid.
50.037	100.000	Málaga.
5.110	»	Madrid.
43.780	»	Santander.
43.225	»	Madrid.
27.511	»	Madrid.
48.805	»	Madrid.
17.684	»	Ecija-Madrid.
8.726	80.000	Palma.
33.398	»	Madrid.
59.155	»	Linares.
32.375	»	Valencia.
51.933	»	Barcelona.
50.773	»	Madrid.
39.272	»	Barcelona.
22.461	60.000	Bilbao.
20.571	»	Madrid.
10.071	»	Paradas-Fuengirola.
9.887	»	Madrid.
42.311	»	Madrid.
9.476	»	Madrid.
15.627	»	Madrid.
47.546	50.000	La Unión-Barcelona.
9.320	»	Granada-Coruña.
15.173	»	Barcelona.
1.778	»	Las Palmas.
28.303	»	Gijón.
16.361	»	Valencia.
51.171	»	Grazalema.
47.947	»	Barcelona.
51.366	»	Madrid.
42.554	»	Bilbao.
3.712	»	Avilés.
22.427	»	Barcelona.
10.768	»	Madrid-La Línea.
1.461	»	Madrid.
9.657	»	Madrid.
50.779	»	Barcelona.
28.268	»	Barcelona.
29.850	»	Barcelona.
19.842	»	Madrid.
32.457	»	Barcelona.

Los 10 millones

Entre Orense y Madrid

El billete número 36.172, al que ha correspondido el segundo premio, fué vendido en la Administración establecida en la calle del Prado, 15. Diez vigésimos los remitieron a Orense, y los otros diez los adquirió la Matritense de Caridad, que los ha vendido, fraccionados en 2.000 participaciones de 50 céntimos cada una.

El 36.172 fué distribuído en las Ventas del Espíritu Santo en participaciones de media peseta por el manco Juan Ponce, que también se ha reservado una cantidad que no podemos saber, porque el vendedor marchó a Linares con su familia apenas vendió todo el papel que le dieron, y que ha ascendido a 86 billetes, todos los cuales repartió en estas modestas fracciones.

Sólo hemos podido saber de tres personas que jugaron más de 50 céntimos; pero no pasan de dos participaciones de esta cantidad, y a las que, por consiguiente, les han correspondido 5.000 pesetas.

Por cierto, que de las tres antes dichas, uno de ellos, el fontanero Angel Lorenzo, que vive en la calle de Pignatelli, vendió en 4.000 pesetas su participación al tabernero de la carretera de Aragón número 5, por creer que no era cierto el premio. El tarbernero le ofreció por sus participaciones la citada cantidad, y Angel aceptó el trato. El hombre se encontraba tan satisfecho con su venta, y tan contento con su suerte, timando unas *limpias* en la citada taberna, en unión de varios camaradas.

Otra agraciada con 5.000 pesetas es Natividad Martínez, que tiene a su madre en el Instituto Rubio, recientemente operada. El otro es un criado de la lechería del 58 de la Carretera de Aragón.

Alborotando aquellos barrios, gritando a voz en cuello el 36.172 y en grande algazara y regocijo, nos encontramos un grupo de muchachas. Se trataba de modistas, en cuyo taller todas, incluso la maestra, llevaban en el segundo un real cada una de participación. El taller está en la calle de Alcalá, 154; llámase la maestra Natividad Lucero, y las otras agraciadas son ocho, oficialas y aprendizas.

Entre la multitud de favorecidos con 2.500 pesetas supimos de Pedro López, Carretera de Aragón, 7, panadería; Sabina, esposa de un tranviero, Alcalá, 152; Pedro Antón, albañil; Antonia Sáez, verdulera; Paca, la chulet ra, y los ters de la Carretera de Aragón, y Fuensanta Tena, Polo Vallejo, 6. Todos gente humilde y vecinos de aquella barriada.

El citado repartidor dió también el «gordo» en aquellos barrios en la última lotería.

El tercero para América

El billete número 707, al que le ha correspondido el tercer premio de cinco millones de pesetas, no está en España.

Doña Celestina Redondo, dueña de la Administración de loterías número 47, establecida en la calle de Fuencarral, 24, que es la que ha vendido dicho billete, nos recibió en su domicilio, Lagasca, 101, y nos dijo que el premiado había sido el primer billete que despachó este año para el sorteo de Navidad, vendiéndoselo el día 27 de julio al Credit Lyonnais.

El apoderado general del Credit, a quien visitamos después, nos confirmó la adquisición del 707 por el Banco para servir un encargo de América; lamentando dicho señor no poder decir el punto exacto de destino, por impedírselo el secreto profesional.

El sexto premio

Del sexto premio, de 750.000 pesetas, correspondientes al número 26.279, vendido en la Administración número 64, sita en la glorieta de los Cuatro Caminos, y propiedad de doña Dolores Granadino de Lara, se sabe que un vigésimo fué vendido a un súbdito extranjero, llamado Juan Mairet. Otros dos vigésimos los llevó Escolástica de la Gala, que se dedica habitualmente a confeccionar zapatos para muñecas. Isidora Fernández, que reside en Morales de Rey (Zamora), posee también otro vigésimo. León Bueno, panadero, es otro de los beneficiados con un vigésimo del sexto premio. Todos ellos están abonados a este número.

Un parroquiano, conocido sólo de vista en la Lotería, adquirió cinco vigésimos, y se ignora el destino que haya podido darles.

Escolástica de la Gala ha repartido unas 150 pesetas en pequeñas fracciones, casi todas de una peseta, en las fábricas de muñecas siguientes: Mefisto, Hortaleza, 146; Pagoda, Leganitos, 17, y Florido, Augusto Figueroa, 42. Las otras 50 se las proporcionó a María Cordero, con la que está abonada al número premiado, para que ésta las distribuyese entre sus convecinos.

María, que es esposa de un obrero panadero y habita en Garellano, 5, reservó para sí una participación de cuatro pesetas. La situación de esta familia era bastante precaria, pues el marido carece de trabajo desde el mes de septiembre. Además, ayer falleció un nieto del matrimonio. Dos horas antes de verificarse el entierro, llegó la noticia del sorteo a la casa.

La señorita Escolástica de la Gala Ibáñez es hija del teniente retirado de la Guardia civil don Eugenio y de doña Irene. Tiene veintitrés años, y son sus hermanos Patrocinio, Cruz y Gabino. Entre Escolástica y su familia juegan 8,50 pesetas.

Dos jóvenes que la ayudan en la confección de zapatos para muñecas, y que se llaman Matilde Sánchez y Margarita Ortega, juegan una peseta. Una anciana, que también ayuda a la afortunada joven, y la portera de su casa, Dulcinea, 17, llevan 25 céntimos de participación.

Otro de los vigésimos fué comprado por Agustín Alcázar, dueño de una taberna situada en Artistas, 23 (Cuatro Caminos), siendo repartido por el citado tabernero entre sus parroquianos, en fracciones de peseta. No hay que decir que esta mañana corrió allí el tinto más que de costumbre. Algunos de los agraciados, modestos obreros de una fábrica instalada en las inmediaciones, se declararon «ipso facto», en huelga y en «juerga» permanente. Por cierto que en esta taberna se repartieron participaciones de números distintos (el premiado y otro), lo que dió lugar a cómicas protestas de los que sólo llevaban parte en este último. Uno de los parroquianos, florero de oficio, adquirió una peseta del número 26.279, la que cambió con un amigo suyo, y ahora reniega de su mala suerte cuando los agraciados le hacen objeto de sus burlas.

El número que jagaban el Rey y el Gobierno

El billete que jugaban el Rey y los ministros correspondió al número 49.512. Cada participante poseía dos vigésimos.

LISTA COMPLETA

Premiados con 10.000 pts.

DECENA
71 76 66 65 13

CENTENA
185 769 953 991 692 289 512 382 581 895 671
245 174 275 784 189 697 963 982 608 328 567
525 788 812 903 561 393 323 682 654 556 402
698 772 570 513

MIL
019 705 041 708 763 863 420 970 139 224 412
546 573 753 148 925 374 694 852 353 703 986
911 870 229 548 545 521 283 517 735 501 900
262 401

DOS MIL
944 059 837 151 439 992 137 526 280 262 471
061 419 465 251 567 729 935 353 178 282 074
711 215 571 351 084 564 575

TRES MIL
099 010 157 837 066 182 854 562 565 133 124
298 228 545 267 850 044 314 568 282 021 362
387 571 055 558 544 302 379 819 145 357 788
264 083 870 042 705 165 381 539 969 353 978
892 659 186 394 823 368 401 518 135 136 827
542 679 608

CUATRO MIL
208 173 077 845 691 279 240 059 405 802 485
690 496 454 396 177 624 282 989 768 099 170
550 572 926 944 475 372 902 416 160

CINCO MIL
825 991 844 935 242 078 422 261 479 338 261
504 138 512 056 811 487 492 461 671 175 801
138 552 838 553 652 243 038 781 458 295 736
795 411 443 837 727

SEIS MIL
401 067 629 733 535 751 023 076 708 898 946
102 961 639 722 201 562 487 299 986 841 709
465 300 853 096 802 025 905 110 708 783 278
972 426 464 090 151 923 379 778 470

SIETE MIL
779 624 363 442 942 651 362 048 845 128 244
291 290 864 273 691 787 159 242 055 407 992
722 116 089 260 719 643 733 467 337 025 735
338 463

OCHO MIL
825 810 072 923 352 921 977 710 159 376 086
574 105 148 787 907 332 088 527 316 049 170
304 274 161 586 754 902 781 477 242 981 555

NUEVE MIL
981 851 208 362 568 900 861 865 217 683 272
042 995 279 093 828 270 799 357 631 338 337
719 271 282 790 572

DIEZ MIL
209 860 235 476 119 820 654 854 842 348 960
303 652 037 369 583 726 334 084 144 220 214
493 294 073 122 903 624 742 161 355 255 325
809 060 520 556 105 875 506 202 244 845 938
731 223 756 407 178 292 806

ONCE MIL
291 051 117 424 101 498 644 242 257 671 874
273 066 214 331 028 812 295 515 458 106 482
047 515 650 188 738 834 246 202 188 533 264
201

DOCE MIL
880 710 835 459 705 212 403 925 926 227 646
010 950 713 680 735 842 551 206 305 219 048
063 310 431 840 405 783 562 952 357 650

TRECE MIL
589 109 385 403 298 586 488 876 102 206 653
939 746 627 122 954 161 602 564 743 213 744
039 700 846 317 007 365 448 322 462 707 315
977 670

CATORCE MIL
323 285 951 765 605 069 145 666 042 809 713
695 702 782 276 099 254 924 735 468 633 278
909 362 021 223 397 938 838 531 963 634 600
738 298 479 309 649 913 805 880 113 194

QUINCE MIL
646 092 105 930 869 340 974 871 281 450 322
011 220 633 069 986 003 459 525 549 725 649
723 233 286 853 813 717 946 950 581 670 190
723 746 364 342 309 265 166 346 771

DIEZ Y SEIS MIL
577 327 335 721 862 157 947 014 512 982 815
723 555 904 170 791 234 320 862 249 893 649
022 689 705 547 462 405 340 699 315 775 741
174 051 932 182 696

DIEZ Y SIETE MIL
218 455 345 956 967 817 959 216 457 838 013
704 397 076 306 945 363 797 831 049 961 563
138 719 405 212 011 504 195 743 790 988 515
451 151 607 602 912 297 941 942

DIEZ Y OCHO MIL
938 270 765 750 425 433 336 476 272 276 176
761 373 392 232 818 344 839 109 331 772 671
387 124 405 615 934 690 755 579 389 166 627
799 292 829 042 495 091 094 763 100 801 896
308 258 369 499 064 300 434 194

DIEZ Y NUEVE MIL
755 297 275 923 058 006 759 704 367 229 796
271 645 517 982 822 183 171 084 540 642 495
555 992 451 486

VEINTE MIL
449 132 123 347 742 517 304 502 221 091 428
361 401 664 932 131 543 292 786 192 588 809
100 959 596 998 489 513 999 702 013 815 605
169 205 377

VEINTIUN MIL
897 317 773 635 309 611 697 368 213 736 228
831 734 843 681 846 999 891 299 981 352 816
143 383 719 699 508 333 180 607 415 599 591
036 366 391 151 569 010 147 765

VEINTIDOS MIL
628 693 470 838 366 820 085 747 477 337 160
195 689 863 634 253 258 656 447 143 624 644
775 514 048 256 823 779 047 828 331 631 812
039 325 781

VEINTITRES MIL
449 011 860 798 008 465 810 358 940 368 830
135 552 349 759 436 872 688 974 033 545 119
226 371 964 907 960 432 583 849 331 264 346
881 816 776 437 049

VEINTICUATRO MIL
996 485 984 105 117 111 784 781 536 913 666
751 276 542 209 268 945 424 934 151 077 096
984 606 176 440 948 424 706 983 366 403 457
592 546 498 475 864 747 350

VEINTICINCO MIL
382 201 755 136 580 940 723 428 846 498 413
200 206 238 735 349 696 521 298 223 032 792
803 491 631 835 957 023 020 255 690 534 317
220 216 812

VEINTISEIS MIL
456 527 443 903 099 454 609 607 888 006 786
959 197 358 278 038 982 693 694 057 447 560
480 788 711 776 612 622 698 732 491 625 895
387 343 850 909 088 441 445 357 034 290 493
371 562

VEINTISIETE MIL
393 100 225 950 910 735 715 686 145 932 096
513 210 802 784 937 427 436 201 714 943 843
545 817 193 347

VEINTIOCHO MIL
152 295 589 659 723 666 910 655 623 405 029
563 765 649 406 370 504 080 643 044 946 233
472 156 298 291 785 499 790 097 285 553 986
429 080 094 987 207

¡ASOMBROSO!
Zapatillas paño y orillo para señora.............. 2 pesetas.
Zapatillas paño superiores para señora y caballero.. 3,75 »
Botas de oscaria, cañas de paño cosidas, para señoras 6 »
Zapatos piel, señora, 3 pesetas. Para caballero....... 10 »
LAS DOS MANOS
9, COLEGIATA, 9, MADRID

VEINTINUEVE MIL
820 982 795 540 516 143 323 401 605 290 927
554 269 299 111 614 138 450 402 280 225 135
719 813 922 125 047 149 163 892 196 971 895
687 724 063 038 497 617 996 306 658 679 342
745 803

TREINTA MIL
804 000 301 586 542 204 471 103 534 008 979
517 657 632 736 790 355 143 891 514 733 855
686 508 869 419 371 258 016 392 368 555 434
660

TREINTA Y UN MIL
053 786 612 656 748 935 960 500 973 855 003
898 487 995 308 122 823 407 310 212 081 453
558 217 624 161 695 843 078 010 686 280 163
392 390 914 367 778 472 235 449 358 237 831
120 487

TREINTA Y DOS MIL
553 997 165 523 705 071 778 150 209 470 085
256 339 257 628 255 284 232 425 135 217 615
647 507 726 027 011 317

TREINTA Y TRES MIL
015 725 090 414 642 050 490 431 058 566 374
293 425 964 089 859 919 010 780 581 789 016
316 282 359 188 136 682 618 531 585 669 134
248 051 020 836 818 939 879 203 595 024 270
496 617

TREINTA Y CUATRO MIL
642 167 048 297 420 848 717 372 315 866 552
900 696 265 929 359 403 547 445 408 895 409
494 446 033 324 081 388 430 088 022 650 712
035 662 274 666 109 534 899 253 899 556 573

TREINTA Y CINCO MIL
273 627 549 909 368 370 568 834 152 553 863
743 577 124 311 970 419 145 713 081 983 195
783 577 698 114 444 360 597

TREINTA Y SEIS MIL
482 537 667 627 780 707 891 656 541 066 828
343 306 676 041 946 065 465 474 699 140 799
110 585 362 576 220 610 267 963 549 698 160
638 623 770 450 040

TREINTA Y SIETE MIL
844 419 750 393 987 333 135 977 828 368 170
780 860 475 267 404 687 053 685 474 428 055
667 651 169 201 737 984 681 640 548 395 468
969 759 846 520 716 119 409 148

TREINTA Y OCHO MIL
621 149 833 604 929 556 765 672 523 680 725
968 124 913 892 230 551 403 144 501 631 392
122 207 945 235 554 034 695 269 982 696 884
405 613 022 655 033 168 391 699 758 020 046
930 694 098 395 046

TREINTA Y NUEVE MIL
628 847 222 807 107 008 462 530 507 092 022
458 048 752 756 063 018 709 704 667 912 155
588 234 670 363 299 325 899 831 523 145 122
819 118 727 826 785 540 163 255 987

CUARENTA MIL
930 592 848 242 092 024 804 432 253 251 564
650 371 055 177 089 945 944 846 747 109 773
615 272 330 171 256 130 427 667 227 388 501
412 896 269 435 535 137 590 602 826 183 210
244 568 941 911 519 495 554 426 400 447 480
234 584 396 147 693 157 332 346

CUARENTA Y UN MIL
421 170 288 076 492 439 782 839 413 480 096
937 172 445 135 737 206 016 633 385 945 383
636 959 477 343 949 188 788 337 268 492 487
795 215 593 856 361 035 416 133 791 925 638
927 449 077 250 277 308 761 724 531 359 564
297 915 424 749 179 146

CUARENTA Y DOS MIL
525 161 949 725 659 483 464 607 444 710 598
237 321 653 191 869 878 175 964 704 853 863
065 160 352 880 822 347 266 105 509 457 938
331 697 606 975 259 743 558 370 192 084 759
908 278 673 256 903 250 440 890

CUARENTA Y TRES MIL
552 442 364 811 158 242 223 792 648 947 124
810 134 479 665 058 133 329 878 826 323 683
031 572 474 809 400 996 272 910 385 016 644
176 471 168 656 262 647 784 732 700 930 972
625 051 431 044 082 312 458

CUARENTA Y CUATRO MIL
072 343 459 132 902 917 803 108 443 394 253
483 563 048 076 309 881 879 442 524 492 800
621 815 980 503 968 600 974 122 158 399 906
280 429 548 833 656 567 225 089 405 555 486
906 955 407 578 428 344 690 751 018 589 754
248 441 829 821 372 299 174 017 480

CUARENTA Y CINCO MIL
197 414 242 667 308 740 913 491 903 815 150
356 717 368 846 266 255 909 301 511 174 295
944 403 484 311 091 436 657 738 705 232 217
942 354 801 505 426 599 940 848 984 690 223
480 754 057 300 805 618 108 627 214 536 177
771

CUARENTA Y SEIS MIL
428 264 823 285 953 032 194 592 957 063 651
972 694 103 073 866 360 264 678 722 968 472
653 449 731 165 910 692 156 127 233 173 167
938 241 742 489 362 282 241 732 687 565 739
199 916 545 234 541

CUARENTA Y SIETE MIL
577 151 091 438 694 223 825 715 842 622 165
390 922 587 907 849 541 237 442 321 857 255
588 468 446 131 219 725 555 913 278 569 919
388 245 471 956 543 314 710 441 977 413 332
058 734 410 038 681 039 940 802 776 357 634
213 841 651 976 409

Ornamentos de iglesia
JAVIER ALCAIDE Y CIA., S. L. T.º 51391
Peligros, 11 y 13. Madrid

CUARENTA Y OCHO MIL
046 416 417 794 043 069 321 181 202 510 441
124 844 949 008 960 860 802 723 196 189 590
349 307 627 290 508 605 292 833 025 876 078
179 717 976 306 110 639 617 792 585 549 566

CUARENTA Y NUEVE MIL
398 188 663 981 763 817 117 183 487 654 374
024 835 545 073 838 208 319 444 460 281 346
258 471 046 617 170 059 106 667 122 354 558
255 289 181 888 532 812 013 849 397 332 731
801 415 032 445

CINCUENTA MIL
835 985 909 159 032 409 374 125 604 868 875
521 432 662 304 949 421 245 351 508 941 356
977 970 256 735 777 964 253 518 540 799 010
228 725 730 846 466 086 748 601 096 166 644
417 053 206 862 912

CINCUENTA Y UN MIL
101 138 123 575 062 483 208 834 999 547 718
246 178 557 338 780 789 652 633 842 976 295
753 880 294 233 576 268 663 740 526 181 908
328 100 714 011 070 055 915 051 855 821 066
111 344

CINCUENTA Y DOS MIL
973 489 455 742 962 470 055 429 108 504 785
051 466 247 398 448 558 885 375 835 855 279
193 509 638 320 293 776 094 149 475 187 071
076 194 525 517 073 606 890

CABALLEROS Sombreros desde 8,50. COLEGIATA 8.

CINCUENTA Y TRES MIL
496 014 350 124 149 667 916 641 252 286 579
020 762 596 005 336 953 031 268 375 255 522
962 366 235 878 064 227 931 766 099 060 656
557 468 948 715 230 141 474 718 273 521 724
478 709 229 756

CINCUENTA Y CUATRO MIL
921 339 508 498 449 058 767 222 419 717 514
468 529 768 260 987 544 413 476 449 794 198
511 641 057 408 874 910 547 643 555 320 179
454 294 487 271 580 129 834 214 319 636 966
414 476 976 590 277 463 051 906 513 761 170
474 743 644 651 588 846 205 404

CINCUENTA Y CINCO MIL
959 558 614 836 699 274 911 676 621 643 855
831 498 872 891 337 108 578 565 992 744 066
560 422 577 315 037 609 855 482 900 810 403
642 864 727 290 485 294

CINCUENTA Y SEIS MIL
122 362 559 925 606 670 560 004 382 822 352
264 019 451 008 856 141 861 941 300 205 903
079 887 553 446 413 667 218 724 788 496 748
232 656 801 159 072 407 442 665

CINCUENTA Y SIETE MIL
517 820 469 978 [illegible] 856 513 101 346 698 658
669 546 901 929 575 852 372 537 615 418 458
509 299 033 284 866 526 794 485 008 542

CINCUENTA Y OCHO MIL
308 886 601 507 711 682 913 501 169 658 503
689 021 959 642 588 850 987 908 070 488 150
269 311 480 262 465 453 345 338 515 294 961
556 912 741 458 481 526 325 033 305

CINCUENTA Y NUEVE MIL
190 614 121 805 277 665 682 379 325 193 108
771 212 090 249 482 092 120 301 386 875 156
887 438 977 728 281 975 405 127 083 667 717
080 939 901 094 483 352 524 185 206

LA LOTERIA EN PROVINCIAS

El segundo está muy repartido en Orense. A varios soldados de Zaragoza les coinciden la licencia de Pascuas y el cuarto premio

Le toca el «gordo» y no lo cree

BARCELONA, 22.—Esta tarde se ha sabido que un vecino del pueblo de Sallent tiene una participación de 30 pesetas en el número del «gordo», que le envió de Madrid un amigo suyo. Por cierto que esto ha dado lugar a un incidente pintoresco en Manresa, pues el de Sallent remitió a su pariente Francisco Llompant una participación de diez pesetas en el expresado número, participación que el señor Llompant recibió esta misma mañana cuando se hallaba frente a las pizarras del diario local *El Plat de Bagés*, y como viera que la participación que acaba de recibir y que no esperaba coincidía con el número premiado en primer lugar, creyendo que se trataba de una broma de los redactores del citado diario, casi todos ellos amigos suyos, entró en la Redacción diciendo que no toleraba aquella burla. Hubo necesidad de demostrarle con los despachos telegráficos que no era broma, sino una realidad.

Luego terminó convidando a todos.

Un vigésimo en Baracaldo

BILBAO, 22.—Esta mañana se supo que el «gordo» había caído en el número 17.229, poseyendo un vigésimo de dicho número el vecino de Baracaldo Eusebio Larrea, dueño de una tienda de ultramarinos de la calle de San Juan, 10, de dicha localidad. Rápidamente circuló la noticia por el pueblo, produciéndose gran júbilo entre los agraciados.

Larrea distribuyó el vigésimo entre 53 personas, la mayor parte obreros y gente modesta, quedándose él con una participación de cinco pesetas. Tienen parte en el número un anciano que imploraba la caridad pública, y a quien le regalaron una peseta Larrea y un favorecedor suyo. Eusebio Buso, dependiente del Ayuntamiento; Enrique Guinea, tres pesetas; Luciano Eijutu, dos, etcétera.

El vigésimo se lo envió a Larrea un sobrino suyo, llamado Vicente Arroyo, que reside en Madrid.

El segundo muy repartido en Orense

ORENSE, 22.—Medio billete del número 36.172, premiado con el segundo, se vendió en la Administración de doña Inocencia Murica, sita en la calle del Progreso.

Dos vigésimos de dicho billete se hallan en poder de los comerciantes don José Domínguez y don Gil Torres.

Este señor envió participaciones de 25, 20 y 10 pesetas, respectivamente, a Carlos Sánchez, Ramón Domínguez y Eduardo García Pinedo, residentes en Ribadavia, quedándose con 45 pesetas el propietario de los almacenes de tejidos de Santa Eufemia.

También juega otro vigésimo don José Domínguez, que dió muchas participaciones.

El cuarto en Zaragoza

ZARAGOZA, 22.—Del número premiado en cuarto lugar, vendido en Zaragoza en una Administración de la calle de San Gil, llevan diez y nueve vigésimos los jefes y oficiales del quinto regimiento de Sanidad Militar, alojado en el cuartel de Santa Catalina. Además de toda la oficialidad tenían también participaciones dos suboficiales, 12 sargentos, cinco cabos y 90 y cinco soldados. Igualmente jugaban participaciones de importancia algunos oficiales del Hospital Militar.

La noticia la llevó al cuartel el suboficial señor Zaragueta, que se enteró de la fausta nueva al pasar ante las pizarras de un diario local.

Había adquirido los vigésimos el comandante mayor don Luis Sánchez Catalina.

Al conocerse la noticia en el cuartel se produjo entre los soldados enorme algazara, pues se da el caso de que muchos de los premiados han recibido hoy mismo la licencia de Pascuas y marcharaán esta misma tarde a sus casas.

Se afirmaba a última hora que el industrial de esta ciudad señor Lain llevaba medio vigésimo del número premiado con el «gordo»; pero la noticia no ha podido ser confirmada.

COTIZACIONES DE BOLSA

4 POR 100 INTERIOR.—Serie F (68,25), 68,25; E (68,25), 68,30; D (68,25), 68,40; C (68,20), 68,40; B (68,20), 68,40; A (68,30), 68,40; G y H (68,20), 68,50.

4 POR 100 EXTERIOR.—Serie E (81,65), 81,85; B (81,90), 82; A (82,20), 82,30.

4 POR 100 AMORTIZABLE.—Serie B (87,50), 87; A (87,50), 87.

5 POR 100 AMORTIZABLE (1920).—Serie E (91,25), 91,10; D (91,25), 91,10; C (91,25), 91,10; B (91,25), 91,10; A (91,25), 91,10.

5 POR 100 AMORTIZABLE (1917).—Serie E (92), 91; C (91,15), 91; B (91,15), 91; A (91,15), 91.

OBLIGACIONES DEL TESORO.—Serie A (102,10), 102,15; B (102,05), 102,15, *enero, cuatro años*; A (101,90), 102,10; B (101,90), 102,10, *febrero, tres años*; B (101,85), 101,90, *abril* 1924, *cuatro años*; A (102), 101,90; B 101,80), 101,80, *noviembre, cuatro años*; A (101,80), 101,80, *junio, cinco años*; A (102,20), 102, *abril* 1926, *cinco años*.

BONOS FOMENTO INDUSTRIA.—Diferentes (100), 100,75.

AYUNTAMIENTOS.—Deudas y Obras (87,25), 87,25; Villa de Madrid, 1918 (85), 84,50; Mejoras Urbanas, 1923 (90,50), 90,50; Sevilla (94,35), 94,35.

VALORES CON GARANTIA DEL ESTADO.—Tánger-Fez, segunda (100,10), 100.

CEDULAS HIPOTECARIAS.—Banco Hipotecario Español: 4 por 100 (86,50), 86,50; 5 por 100 (96,20), 96; 6 por 100 (106,85), 106,80.

EFECTOS PUBLICOS EXTRANJEROS.—Cédulas argentinas (2,79), 2,79; Marruecos (80,30), 80,30.

ACCIONES.—Banco de España (629,50), 630; ídem Hipotecario (407), 407; Unión Eléctrica (120), 120; Telefónica (99), 99; Duro-Felguera: contado (55), 55,50; fin próximo, 56,25; M. C. P.: primera (4), 5; segunda (2,25), 2,25; M. Z. A.: contado (449,50), 451,50; fin corriente, 451,50; fin próximo, 453,50; Nortes: fin próximo, 491; «Metro» (130), 135; Tranvías: contado (88,50), 87,75; Azucareras preferentes: contado (97), 97,25; fin corriente, 97,25; fin próximo, 97,75; ordinarias: contado (32), 32; *fin corriente, 32; Explosivos (339), 340.*

OBLIGACIONES.—H. Española: B (95), 95; D (95), 95; Unión Eléctrica Madrileña: 6 por 100 (102), 102,15; Transatlántica, 1922 (103), 102,50; Norte: quinta (69,50), 69,75; Asturias: segunda (67,25), 67,50; tercera (67,25), 67,50; Segovia-Medina (63), 65,50; Norte: 6 por 100 (102), 102,40; Valencianas (97,75), 97,75; Alicante: primera (313,75), 314; II (97,65), 97,40; I (102), 102; Andaluces, 1907 (61,50), 61,50; «Metro»: 6 por 100 (100,75), 100,50; Azucareras sin estampillar (75,50), 75,50; Peñarroya (96), 96; Constructora Naval, 1921, bonos (97,50), 97,50; Azucarera, bonos (95,50), 95,50; Andaluces primera, *interés variable* (47,25), 47; ídem segunda, variable (48), 48; ídem ídem fijo (59), 60.

MONEDA EXTRANJERA.—Francos (26,55), 26,15; liras (29,35), 29,30; libras (31,71), 31,74; dólares (6,55), 6,56; marcos (1,575), 1,57.

BARCELONA

Interior, 68,30; Exterior, 81,75; Amortizable, 5 por 100, 91,40; Norte, 487,50; Alicante, 451,50; Andaluces, 371; Orense, 30,35; Colonial, 78,50; francos, 26,15; libras, 31,835.

BILBAO

Resineras, 160; Norte, 484,50; H. Ibérica, 412; E. Viesgo, 340.

NUEVA YORK

Pesetas, 15,26; francos, 3,9725; libras, 4,8531; francos belgas, 13,91; ídem suizos, 19,335; liras, 4,445; coronas danesas, 26,635; ídem noruegas, 25,15.

PARIS

Pesetas, 383,50; libras, 121,90; dólares, 25,13; francos belgas, 349; ídem suizos, 486; liras, 110; coronas suecas, 670; ídem noruegas, 630; ídem danesas, 670; ídem checas, 74,50; florines, 1.005.

LONDRES

Pesetas, 31,80; francos, 122,02; dólares, 4,8531; francos belgas, 34,882; ídem suizos, 25,1012; liras, 109,25; coronas noruegas, 19,305; ídem danesas, 18,21; florines, 12,13; pesos argentinos, 46,57.

Sociedad Hidroeléctrica Española

DIVIDENDO ACTIVO, ACCIONES ANTIGUAS

Desde el día 3 de enero próximo, y contra cupón número 24, se pagará un dividendo activo de 5 por 100, libre de impuestos, sobre las acciones números 1 al 82.000, a cuenta de los beneficios de este ejercicio.

DIVIDENDO PASIVO, ACCIONES NUEVAS

Mediante la presentación de los resguardos provisionales correspondientes, se cobrará del 3 al 10 de enero próximo, un quinto y último dividendo pasivo de 20 por 100 sobre las acciones números 82.001 al 112.000, que están con desembolso parcial, para la completa liberación de las mismas.

INTERESES ACCIONES NUEVAS

A partir del 3 de enero próximo, se pagará también contra presentación de los resguardos provisionales, los intereses correspondientes a los desembolsos efectuados a cuenta del valor nominal de las acciones números 82.001 al 112.000, a razón de 7 por 100 anual, con deducción de impuestos.

INTERESES OBLIGACIONES

Desde igual fecha, y mediante entrega del cupón corriente, se pagarán los intereses semestrales con deducción de impuestos, de las obligaciones, primera emisión 1913, emisión serie A de 1919 y emisión serie C de 1925.

AMORTIZACION DE OBLIGACIONES

Oportunamente tuvo lugar ante notario en estas oficinas, el sorteo de las obligaciones que corresponde recoger en 31 del corriente, resultando amortizadas:

En la primera emisión de 1913, 456 obligaciones, numeradas del 211 al 20: del 751 al 60, 1.231 al 40, 2.891 al 900, 3,221 al 30, 3.681 al 90; 6.621 al 30, 8,721 al 30, 8.731 al 40, 9.011 al 20, 9.581 al 90, 10.331 al 40, 10.431 al 40, 10.951 al 60, 11.021 al 30, 11.421 al 30, 11.461 al 70, 11.571 al 80, 12.761 al 70, 12.851 al 60, 13.011 al 20, 13.791 al 800, 14.[illegible] al 90, 14.621 al 30, 15.181 al 90, 16.771 al 80, 17.271 al 80, 17.551 al 60, 17.661 al 70, 18.111 al 20, 18.321 al 30, 18.561 al 70, 18.601 al 10, 19.931 al 40, 20.891 al 900, 20.991 al 21.000, 21.001 al 10, 21.131 al 40, 21.321 al 30, 21.971 al 80, 22.581 al 90, 22.811 al 20, 22.831 al 40, 22.851 al 60, 23.391 al 400, 23.511, 23.514, 23.515, 23.517, 23.519 y 23.520.

En la emisión de 1919, serie A, 192 obligaciones, numeradas: del 2.131 al 40, 5.261 al 70, 6.781 al 90, 7.211 al 20, 10.361 al 70, 11.051 al 60, 13:781 al 90, 16.051 al 60, 18.731 y 18.739, 19.001 al 10, 19.951 al 60, 20.771 al 80, 21.031 al 40, 23.111 al 20, 25.071 al 80, 26,051 al 60, 26.071 al 80, 27.871 al 80, 29.401 al 10, 29.911 al 20.

En la emisión de 1922, serie B, 219 obligaciones numeradas: del 4.951 al 60, 5.791 al 800, 6.341 al 50, 6.431 al 40, 7.261 al 70, 7.671 al 80, 9.381 al 90, 10.621 al 30, 19.451 al 60, 22.421 al 30, 24.001 al 5, 24.007 al 10, 26.711 al 20, 27.731 al 40, 33.561 al 70, 35.151 al 60, 40.731 al 40, 45.251 al 60, 45.601 al 10, 46.971 al 80, 51.111 al 20, 57.351 al 60, 58.791 al 800.

En la emisión de 1925, serie C, 311 obligaciones numeradas: del 131 al 40, 801 al 10, 1.071 al 80, 1.381 al 90, 1.431 al 40, 1.631 al 40, 1.731 al 40, 2.021 al 30, 2.181 al 90, 2.441 al 50, 2.451 al 60, 3.231 al 40, 3.611 al 20, 3.741 al 50, 5.911 al 20, 6.041 al 50, 6.471 al 80, 6.731 al 40, 6.831 al 40, 7.081 al 90, 8.701 al 10, 8.921 al 30, 9.008 y 9.351 al 60, 9.421 al 30, 9.451 al 60, 9.461 al 90, 9.651 al 90, 9.911 al 20, 10.091 al 100, 10.471 al 80, 10.511 al 20.

Las obligaciones cuya numeración precede, referentes a las cuatro emisiones antes indicadas, se reembolsarán a la par, con deducción de impuestos, a partir del día 3 de enero próximo, desde cuya fecha dejarán de percibir intereses.

BANCOS ENCARGADOS DE ESTAS OPERACIONES

Estarán autorizados para efectuar estos cobros y pagos, los siguientes Bancos y sus sucursales: Banco de Vizcaya, Central, Hispano Americano, Español de Crédito, Guipuzcoano, de Vitoria, de Santander y Mercantil.

Madrid, 20 de diciembre de 1926.—El secretario general, *Emilio de Usaola*.

SOCIEDAD ELECTRA DEL LIMA

Intereses de Obligaciones

Desde el día 3 de enero próximo, y contra la presentación de los resguardos correspondientes, se pagarán los intereses semestrales, libres de impuestos, de las obligaciones que esta Sociedad tiene en circulación en cualquiera de los siguientes Bancos y sus sucursales: Hispanoamericano, Central, Vizcaya y Español de Crédito.

Amortización de Obligaciones

Oportunamente tuvo lugar ante notario el sorteo de las que corresponde recoger en 31 del corriente, resultando amortizadas las 146 obligaciones numeradas del 681 al 90, del 5.151 al 60, del 7.171 al 80, del 7.681 al 90, del 8.851 al 60, del 9.711 al 20, del 11.161 al 70, del 11.391 al 400, del 11.501 al 10, del 12.591 a 600, del 16.241 al 50, del 16.651 al 60, del 16.901 al 10, 17.041, del 17.044 al 48 y del 18.851 al 60.

Las obligaciones cuya numeración precede se reembolsarán a la par con deducción de impuestos en cualquiera de los Bancos antes indicados, a partir del día 3 de enero próximo, desde cuya fecha dejarán de percibir intereses.—Madrid, 20 de diciembre de 1926.—El secretario, *E. de Usaola*.

Hemos empezado el

BALANCE

y por eso casi

REGALAMOS

MILES DE

ZAPATOS

Les Petits Suisses

Gran Vía, 8

Fernando VI, 17.-Sevilla, 16

Más de UN MILLON de máquinas para escribir

ROYAL

Justifican el lema de la nueva

ROYAL PORTATIL

para oficina y viaje

¡No una portátil más!

¡La mejor!

Que acaba de ponerse a la venta

PIDA DETALLES Y FOLLETOS AL

TRUST MECANOGRAFICO

Avenida del Conde de Peñalver, 16 (Gran Vía)

Sucursales en Barcelona, Valencia, Sevilla, Bilbao y Málaga

Propaganda «PRADO-TELLO». Cruz, 10, entresuelo. Madrid. Teléfono 22-34 M.

Radiotelefonía

Programas para hoy:

MADRID, Unión Radio (E. A. J. 7, 373 metros.—11,45, Nota de sintonía. Calendario astronómico. Santoral. Informaciones prácticas. Notas del día.—12, Campanadas de Gobernación. Cotizaciones de Bolsa. Intermedio. Noticias de Prensa. Primeras noticias meteorológicas.—12,15, Señales horarias. Cierre.—De 14 a 15,30, Orquesta Artys. Boletín meteorológico. Información teatral. Intermedio, por Luis Medina. Bolsa de trabajo. Noticias de Prensa.—15,30, Sexteto de la estación.—17, Sesión para niños.—17,25, Cotizaciones de Bolsa.—17,30, Fin de la emisión.—21,30, Curso de Lengua francesa, monsieur Vernet.—22, Cierre.

Radio Madrileña (E. A. J. 12).—5,30, Apertura. Orquesta. Canciones. La Bolsa. Música de baile.—7,30, Cierre.

BARCELONA (E. A. J. 1, 325 metros).—18, Radiotelefonía *infantil*.—18,30, La sección de niños del Orfeón Goya.—18,50, Boletín meteorológico, cotizaciones y últimas noticias.—20,45, Retransmisión de la ópera del Liceo. Cierre de mercados, cambios y últimas noticias.

Santoral y cultos

DIA 23.—Jueves.—Stos. Victoria, vg.; Migdonio, Mardonio, Teódulo, Saturnino, Eúporo, Gelasio, Emiciano, Zético, Cleómenes, Ayátopo, Basílides y Evaristo, mrs.; Sérvulo, confesor.

Adoración Nocturna.—S. Pedro y S. Pablo.

Ave María.—11, misa y comida a 72 mujeres pobres, costeada por la reina Victoria.

40 Horas.—S. Luis.

40 Horas.—S. Luis.

Corte de María.—Soledad, en la Catedral (P.); S. Marcos (P.), S. Pedro el Real (P.) y Calatravas (P.); Concepción, en Comendadoras de Santiago.

Parroquia de las Angustias.—8, misa perpetua por los bienhechores de la parroquia.

Parroquia de S. Luis (40 Horas).—Novena a la Virgen del Buen Parto. 8, Exposición; 10, misa solemne; por la tarde, ejercicio, bendición y reserva.

A. de S. José de la Montaña (Caracas).—De 3 a 6, *Exposición; 5,30, rosario* y bendición.

Capilla de Cristo Rey (paseo de la Dirección.—7 y 8, misas.

Caballero de Gracia.—5 a 8, Exposición.

María Inmaculada.—10,30 a 6,30 t., Exposición.

HORA SANTA

Parroquias.—Almudena: Por la tarde, con manifiesto.—El Salvador y S. Nicolás: 11 m., con Exposición.—C. de María: 5,30 t.—S. Lorenzo: 7 t., con Exposición.

Iglesias.—Buena Dicha: 7,30 t.—Caballero de Gracia: 6 t.—Capuchinas (Conde de Toreno): 5 t., con Exposición y sermón.—Comendadoras de Santiago: 8,30 m., con Exposición.—Esclavas del Sagrado Corazón de Jesús: 5 t.—Franciscanos de S. Antonio: 6 t.—Hospital de S. Francisco de Paula: 5 t.—Jesús: 6 t., sermón, P. director, y reserva.—Nuestra Señora de Lourdes: 5,30 t.—Pontificia: 5,30 t.—Reparadoras: 5 t.—S. Manuel y San Benito: 6 t.—S. Vicente de Paúl: 5,30 t.—Servitas: 6 t.

CULTOS DE LOS VIERNES

Parroquias.—Almudena: 8, misa de comunión para el Apostolado de la Oración.—El Salvador y S. Nicolás: Al toque de oraciones, explicación de un punto de la Doctrina Cristiana.—N. Sra. de los Dolores: Al anochecer, rosario y víacrucis solemne.

Iglesias.—Jesús: 10, misa solemne, sermón por un P. capuchino, con Exposición hasta la misa de 12 y adoración de Ntro. Padre Jesús: 6 t., Exposición, sermón por un P. capuchino, reserva y adoración.—Cristo de San Ginés: Al toque de oraciones, ejercicio con sermón.—Cristo de la Salud: 11 a 1 y 6 a 8, Exposición.—S. Vicente de Paúl: 5,30 t., víacrucis, Exposición y reserva.—V. O. T. (San Buenaventura): 6 t., Exposición, víacrucis, sermón y reserva.

(Este periódico se publica con censura eclesiástica.)

Banco Hispano Americano

El Consejo de administración de esta Sociedad, en vista de las utilidades del ejercicio de 1926, ha acordado repartir un dividendo activo del 5 por 100 (pesetas 22,50 por acción), que, con el distribuído a cuenta en el mes de julio último, forma un total equivalente al 10 por 100 del capital desembolsado, libre de todo impuesto.

El pago de este dividendo quedará abierto desde el 3 de enero próximo en las oficinas centrales de este Banco y en las de sus Sucursales y Agencias de Albacete, Alcañiz, Alcira, Alcoy, Alicante, Almería, Antequera, Aranda de Duero, Badajoz, Barbastro, Barcelona, Béjar, Bilbao, Burgos, Cabra, Cáceres, Cádiz, Calahorra, Calatayud, Caspe, Castellón de la Plana, Cartagena, Córdoba, Coruña, Cullera, Don Benito, Ecija, Ejea de los Caballeros, Elda, El Ferrol, Estella, Figueras, Gandía, Granada, Guadalajara, Huelva, Huesca, Jaén, Játiba, Jerez de la Frontera, Jumilla, La Palma del Condado, Las Palmas, Linares, Logroño, Lorca, Lugo, Mahón, Málaga, Medina de Rioseco, Medina del Campo, Monforte, Mérida, Motril, Murcia, Olot, Onteniente, Orense, Palma de Mallorca, Pamplona, Plasencia, Pontevedra, Ronda, Sabadell, Salamanca, Sanlúcar de Barrameda, Santa Cruz de la Palma, Santa Cruz de Tenerife, Santander, Santiago, Sevilla, Soria, Tafalla, Tarrasa, Teruel, Toledo, Torrelavega, Tudela, Túy, Utrera, Valdepeñas, Valencia, Valladolid, Vélez-Málaga, Vigo, Villafranca del Panadés, Villagarcía, Villarreal, Villena, Vivero, Zafra y Zaragoza, y en los siguientes establecimientos: en el Banco de San Sebastián (federado con este Banco Hispano Americano), en San Sebastián; en el Banco Herrero, en Oviedo, y en el Banco de Gijón, en Gijón.

Madrid, 20 de diciembre de 1926.—El secretario general, Ramón A. Valdés.

SUSCRIBASE A

La Semana Católica

Revista semanal, fundada en 1882, y bendecida por cuatro Sumos Pontífices

Por 5 pesetas al año recibirá todos los sábados de 1927 y los que faltan hasta primero de año un número de 32 páginas, siendo obsequiado además al final de cada año con el

Calendario de la familia

para 1927, de 200 páginas, de muy amena lectura, verdadera guía de las familias cristianas.

La Semana Católica

es la revista más barata de España.

ZORRILLA, 4 DUPLICADO, MADRID

¡Para Reyes!

Las mejores

TRINCHERAS INGLESAS

CASA MORALES

Carretas, 41

Mayolina

JUVENTUD PERPETUA

Curación radical del estreñimiento

VENTA EN FARMACIAS

Laboratorio Atlantic. Santa Engracia, 8

Son magníficos

los pantalones desde 10 pesetas de la sastrería «PLUS ULTRA», la de las trincheras, gabanes y trajes elegantísimos. San Bernardo, 56 (frente Universidad).

La Reina reparte los premios en la E. de Puericultura

—o—

La ayudaron las infantitas Beatriz y Cristina

—o—

La Soberana y sus augustas hijas, las infantas doña Beatriz y doña María Cristina entregaron ayer tarde en la Escuela nacional de Puericultura los premios concedidos a las madres que más se han distinguido en el cuidado y crianza de sus hijos, y repartieron juguetes a los niños. La mayoría de las familias premiadas cuentan con más de cuatro pequeñuelos y desfilaron varias de más de siete, y una madre, relativamente joven, con diez hijos.

Antes del reparto, el director de la Escuela, doctor Suñer, leyó una Memoria resumiendo los fines de la institución y la gran labor realizada en los diez meses tan sólo que lleva de vida.

Terminado el acto, las reales personas visitaron varias dependencias elogiando su funcionamiento.

Con su majestad y altezas asistieron el ministro de la Gobernación, el presidente de la Diputación, señor Salcedo Bermejillo; el teniente de alcalde señor Gómez Roldán, la vizcondesa de Llanteno, las damas de la Reina, condesa de Campoalegre y señorita de Heredia, y el mayordomo de su majestad, marqués de Bendaña.

La Soberana y sus augustas hijas fueron despedidas con efusivas aclamaciones de las madres premiadas y de los niños y de la numerosa y distinguida concurrencia.

El santo de la Reina

Su majestd el Rey, para festejar el santo de su augusta esposa, ha acordado hacer donativos a diferentes entidades de beneficencia, por valor de 25.000 pesetas.

EL DEBATE, Colegiata, 7

Real Madrid contra Gimnástica

—o—

El domingo se jugará el «match» Guipúzcoa-Vizcaya

—o—

FOOTBALL

El domingo proximo será pobre en partidos de campeonato, puesto que únicamente habrá actividad en la región Centro y en Asturias. Es muy posible que, en vista de los numerosos partidos aplazados se celebre alguno de ellos; al escribir las siguientes líneas no tenemos noticias de los acuerdos federativos. Se jugarán estos encuentros:

PRIMERA DIVISION

Centro

REAL MADRID F. C.-R. S. Gimnástica Española. (Día 25).

Unión Sporting Club-ATHLETIC CLUB. (Día 26).

Asturias

CIMADEVILLA F. C. Athletic Club.

Stadium Avilesino-Fortuna F. C.

Racing Club, Sama-REAL OVIEDO F. C.

Todos los partidos se celebrarán en los campos de los Clubs citados en primer lugar. Los nombres en mayúsculas son los favoritos; cuando aparecen con los mismos caracteres quiere decir que lo normal sería un empate.

Por falta de espacio aplazamos los comentarios.

* * *

El partido aplazado entre el Real Unión, de Irún y la Real Sociedad, de San Sebastián, se celebrará después de disputarse todos los encuentros fijados en el calendario guipuzcoano. Después de éste partido y siguiendo el orden establecido se disputará el partido entre iruneses y pamploneses.

* * *

SAN SEBASTIAN, 22.—Reina verdadera expectación para presenciar el partido del domingo entre las selecciones de Guipúzcoa y Vizcaya, a beneficio del antiguo guardameta de la Real Sociedad, don Agustín Eizaguirre.

Los guipuzcoanos formarán el siguiente equipo:

Eizaguirre (Real Sociedad), Urquizu (Osasuna)—Zaldúa (R. S.), † Matías (R. S.)—† Gamborena (R. U.)—Trino (R. S.), Sagarzazu (R. U.)—† Goiburu (Osasuna)—† Errazquin (R. U.)—René Petit (R. U.)—Kiriki (Real Sociedad.)

Del equipo vizcaíno se conocen los siguientes componentes:

Jáuregui (Arenas), † Vallana (Arenas)—† Juanín (Athletic), Anatol (Athletic)—Allende (Indauchu)—Legarreta (Athletic), Lafuente (Athletic)—X.—Yermo (Arenas)—† Carmelo (Athletic)—X.

NOTICIAS

—o—

BOLETIN METEOROLOGICO.—Estado general.—Buen tiempo poco estable en toda España. Vientos en la región del Nortte.

—o—

Pompas Fúnebres. ARENAL, 4. T.º M. 44.

—o—

LAS TARJETAS DE VISITA.—Se recuerda al público que el franqueo de las tarjetas de visita es el siguiente: Península, Baleares, Canarias y Norte de Africa, 15 céntimos, pero habrán de ir en sobre abierto; zona española de Marruecos y Tánger, dos céntimos, pero no podrán ir escritas, porque pagan como impresos; posesiones españolas de Guinea, cinco céntimos, sin que puedan ir escritas tampoco; interior de las poblaciones, 15 céntimos, en sobre abierto o cerrado.

Sociedades y conferencias

—o—

PARA HOY

Círculo de Bellas Artes.—5,30 t., don Ramón Pérez de Ayala, sobre «El arte nuevo y la pintura de Zuloaga».

Instituto Español Criminológico (paseo de Atocha, 13).—6 t., doctor Juarros, sobre «La degeneración y sus sindreries».

CUPON REGALO

Hasta el día 31 del actual, a todo el que presente este cupón se le confeccionará, obtenida del retrato que entregue, una magnífica ampliación 30 por 40 centímetros, montada en elegante cartulina de 50 por 65 centímetros, por sólo 4,95, gasto únicamente del retoque del trabajo.

Además se regalará un precioso almanaque de pared, con su taco correspondiente.

Los grupos aumentan una peseta por persona, y los encargos de provincias deben añadir 1,50 más por ampliación para gasto de embalaje y certificado de los envíos.

J. LUQUE, fotógrafo

Relatores, 15 bajo, MADRID

El IV centenario de Felipe II

—o—

Certamen literario organizado por la Federación Regional Valenciana de Estudiantes Católicos

—o—

Con motivo de la celebración del IV centenario de Felipe II, la Federación Regional Valenciana de Estudiantes Católicos ha organizado un certamen literario, en el que podrán tomar parte los estudiantes iberoamericanos, enviando los trabajos antes del 12 de marzo.

Se han establecido para este certamen 16 temas y otros tantos premios, además del tema y premio de honor del Rey.

Excedencias en Caballería

—o—

El «Diario Oficial» de ayer publica una real orden disponiendo queden excedentes, con sueldo, los siguientes jefes y oficiales del del Arma de Caballería:

Primera región: seis tenientes coroneles, 18 comandantes y seis capitanes. Segunda región: seis tenientes coroneles, 11 comandantes y tres capitanes. Tercera región: dos tenientes coroneles, seis comandantes y dos capitanes. Cuarta región: dos tenientes coroneles, seis comandantes y un capitán. Quinta región: dos tenientes coroneles, ocho comandantes y un capitán. Sexta región: cuatro tenientes coroneles y seis comandantes. Séptima región: un teniente coronel, siete comandantes y dos capitanes. Octava región: un teniente coronel, seis comandantes y un capitán. En Baleares: un comandante. En Canarias: un comandante.

DE SOCIEDAD

—o—

Bodas

En febrero próximo se unirán en eternos lazos la bellísima señorita Pilar Cistué y de Castro, hija de los barones de la Menglana y el oficial de Infantería don Pablo Manso de Zúñiga.

—En la primavera de 1927 se prosternarán ante el ara santa la lindísima señorita María del Carmen Trénor y Arróspide, hija de los marqueses de Serdañola, y el distinguido joven don Luis Ibáñez de Lara y Gomis.

Bautizo

Se ha celebrado el de un hijo de los condes de Faura. El neófito recibió el nombre de Vicente, apadrinándole doña Bernardina de Piniés y don Francisco de Guzmán.

Viajeros

Han salido: para Vera, don Miguel González Ramírez; para su posesión El Alamín (Toledo), los marqueses de Comillas, condes de Güel y su familia; para Polán, don Manuel Dorado y la suya, y para Barcelona, doña Rafaela Bosch y Labrús.

Aniversario

Mañana se cumple el tercero del fallecimiento del señor don Antonio María Valdés y Valdés, de grata memoria. En varios templos de esta Corte se dirán misas por el difunto, a cuya viuda, doña Cándida Díaz-Caneja, y demás deudos renovamos la expresión de nuestro sentimiento.

El Abate FARIA

Balanza IDEAL
Modelo registrado

Casa fundada en 1899. Proveedora del Estado y Compañía de Ferrocarriles. Talleres: Platería de Martínez, 1.—Despacho: P.º del Prado, 28.

Fábrica de aparatos de desar y cajas de caudales

ARTISTICOS CHRISTMAS

PARA FELICITACION DE PASCUAS Y AÑO NUEVO, EN CALIDAD SELECTA Y DEPURADO GUSTO

L. Asín Palacios, Preciados, 23, Madrid

Regalos prácticos para niños

Los más lindos vestidos desde CINCO PESETAS

Encarnación R. Arias

PI Y MARGALL, 8

LA EUROPEA" ARTICULOS PROPIOS PARA REGALOS

ATOCHA, 24 (frente a San Sebastián)

Jamones de Avilés, salchichones de Vich, aceitunas sevillanas, quesos, turrones, mazapán de Toledo, aves finas, sidras y champagnes de las mejores marcas. Vinos finos de Jerez, Montilla, Málaga, Moscatel y Manzanilla

Licores finos, bonitas cestas y bandejas adornadas. Géneros superiores. PRECIOS MUY ECONOMICOS. Teléfono M. 1528.

¡¡SENSACIONAL PROPAGANDA!!

UNA CAJA conteniendo	Seis botellas de vino tostado Gallego SOLO ESTOS DIAS	Ptas. 28,75
UNA CAJA conteniendo	Un litro Anís «Las Cadenas» Una botella de Coñac Dos botellas vino Porto extra Dos botellas de Jerez	Ptas. 32,50
UNA CAJA conteniendo	Dos litros Anís «Las Cadenas» Dos botellas de Coñac Dos botellas de Moscatel	Ptas. 31,00
UNA CAJA conteniendo	Tres botellas de Vino Porto Un litro Anís «Las Cadenas» Dos litros Sidra	Ptas. 29,50
UNA CAJA conteniendo	Tres litros Anís «Las Cadenas» Tres botellas Manzanilla Los 48	Ptas. 39,00

Después del café no hay licor más fino y adecuado que

Anis LAS CADENAS

ALMACEN DE VINOS Y LICORES

JULIO MARTIN-Calle de la Ballesta, 7

TELEFONO 25-80 H. AUTOMATICO: 16922

Ingeniero de Caminos

Se necesita para importantes obras de pavimentación de carreteras. Dirigirse con referencias al apartado número 379, Barcelona.

CALLICIDA PRIETO 1,25 EN FARMACIAS. GAYOSO, ARENAL, 2.

Centro Cultural Católico

Magnífica residencia de estudiantes, todo confort, dirigida por sacerdotes. Bachillerato. Preparatorio carreras facultativas. Prado, 20, MADRID.

LOS MEJORES DEL MUNDO Y LOS MAS BARATOS

Calzados PRUDENCIO DESENGAÑO 10 Y VALVERDE 1 MADRID

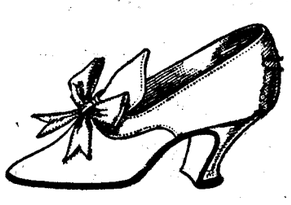

Especialidad en medidas

POLIGRAFO "LA BLANCA"

Patente de invención número 47.838, por veinte años. El mejor y más económico aparato para reproducir escritos, música, dibujos, etcétera, hasta 200 COPIAS, en una o en VARIAS tintas, con UN SOLO ORIGINAL. Precio: 26 pesetas. Tinta, 3 pesetas frasco. Kilo, 10 pesetas. Pídanse prospectos, remitiendo este anuncio a MOYA F. DE BASTERRA HERMANOS VITORIA (ALAVA)

LOTERIA NUMERO 16

De todos los sorteos remite billetes a provincias y extranjero, remitiendo fondos a su administradora, doña Felisa Ortega. MADRID, PLAZA DE SANTA CRUZ, 2.

ZAPATOS PARA HOMBRES

Crepé puro, 30 pesetas. ROMANONES, 16. Vendo anaquelería y portada.

Ayer, ventrudo; hoy, enjuto; es que uso la Faja de Justo, CARMEN, 10, Corsetería.

HERNIAS

Bragueros científicamente. J. Campos único MEDICO ORTOPEDICO de MADRID Augusto Figueroa 8

CICLISTAS

Para pascuas y Reyes, bicicletas para niño y caballero, precios especiales. CASA AGUSTIN Núñez de Arce, 4

EL CORTE INGLES

SASTRERIA

Para caballeros y niños.

Las mejores trincheras. Los mejores gabanes. Los mejores impermeables.

PRECIADOS, 28 Y CARMEN, 37

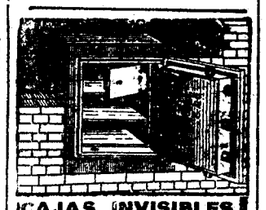

CAJAS INVISIBLES

Empotrada la Caja en la pared, ésta queda lisa y sin salientes. La caja se puede tapar con el papel o la pintura del decorado y colocar encima un cuadro. Así quedará del todo oculta. Tengo estas cajas en muchos tamaños. Precios modicos. Pedid catálogo á

MATTHS. GRUBER Apartado 185, Bilbao

Toda ama de casa podrá improvisar cualquier receta culinaria o postre casero valiéndose de este gran auxiliar que ahuyenta todo peligro de adulteraciones e impureza.

No deben faltar en toda despensa unos botes de la más pura y rica de las leches, la

Leche condensada "La Lechera"

Pida muestras y folletos gratis a la Sociedad Nestlé A. E. P. A., Vía Layetana, 41-Barcelona

DIEZ-GALLO

FABRICA DE CHOCOLATES FUNDADA EN 1849

Turrones, Mazapanes, Caramelos, Bombones, Chocolates y Cafés tostados

PLAZA DE SANTO DOMINGO

MADRID

ESTA CASA NO TIENE NINGUNA SUCURSAL

Sombreros para señora

Ocasión única: sólo por unos días, en fieltro, diversos colores y formas, a 7,50 pesetas; en terciopelo, elegantes modelos, a 15 pesetas; Terciopelos y adornos a precios muy baratos. Montera, 4, entresuelo.

RANERO HERMANOS

Duque de Alba, 3. Teléfono 39-76 M.

Casa fundada en 1823.

MAZAPAN LEGITIMO

de la casa Labrador, en TOLEDO; especialidad en panes de huevo, almíbares de la acreditada casa Huete, de Vitoria; turrones y peladillas de Alcoy. Molinos de chocolates, cafés y tés superiores.

GRAN ECONOMIA

Véndense al peso utensilios de cocina de las acreditadas marcas «JARRO» y «ESTRELLA», lavabos de hierro, filtros para agua con pie de hierro y estufas petróleo.

Gran variedad de artículos extranjeros en hierro esmaltado, irrompible, lo más moderno que se conoce, insuperable imitación a loza fina, pero mucho más económico.

UNICA CASA, RIPOLL, MAGDALENA, 27.

Folletín de EL DEBATE 85)

PIERRE PERRAULT

El secreto de Miguy

NOVELA

(Versión castellana expresamente hecha para «EL DEBATE» por EMILIO CARRASCOSA)

para que interviniera en este asunto, como en un principio supuse, qué diablos he venido a hacer aquí y cuál es el papel que me reservas? Habla pronto.

—¿Lo que tienes que hacer?... Ahora mismo vas a saberlo y de este modo me evitarás el relato que, lo confieso, no me siento capaz de hacer. ¡He estado tan cerca de volverme loco!...

Y apresuradamente salió del cuarto diciendo:

—Vuelvo en seguida; espérame.

El padre Didier, que se había acercado a la ventana, lo vió entrar en el chalet, del que salió al cabo de unos minutos acompañado por Miguy de Samaran, a quien conducía de la mano.

Ambos corrieron como dos chiquillos hacia el lugar en que esperaba el religioso.

La mirada del padre Didier se iluminó con un destello de gozo indecible, casi divino.

Miguy advirtió la extraña luz, parecida a resplandores celestiales, que se había encendido en los ojos del misionero.

—Veo, padre, que nos ha cumplido usted su palabra, porque la dicha de que Juan y yo nos sentimos henchidos, sólo podemos atribuirla a las oraciones que usted ha elevado al cielo por nosotros. ¡Gracias, padre!—dijo conmovida la señorita de Samaran.

El padre Didier sonrió bondadosamente.

Pálido de emoción, Juan de Trescault le entregó el anillo de alianza que debía servir para la ceremonia nupcial.

—Miguy—dijo—quiere que seas tú el que bendigas nuestra unión, el que nos cases, y por mi parte, no es otro mi deseo... Hemos retrasado la boda, precisamente, para esperar tu llegada. ¿Aceptas?

Los jóvenes se arrodillaron a los pies del sacerdote.

—¡Bendecir aquella unión!... ¡Unir para toda la vida aquellos corazones puros y amantes!... ¿Era para esto para lo que Dios había permitido que hiciera su viaje?

El religioso, con el corazón inflamado, desbordante de gratitud, de reconocimiento, exclamó, elevando al cielo los ojos:

—¡Oh, bondad infinita, oh misericordia de Dios! ¿Quién podrá dudar de que llegáis siempre en auxilio de las almas cuando se os invoca con fe?

Cuando Juan hubo deslizado la alianza en el dedo de la desposada, luego de haber extendido sus manos sobre las cabezas de los jóvenes, bendiciéndolos en nombre de Dios, el sacerdote alzó del suelo a los recién casados, cuyos rostros surcaba el llanto, diciéndoles:

—Dios os colme de dicha, hijos míos. La prueba ha sido dura, pero no debéis olvidar que es la piedra de toque de que la Sabiduría infinita del Criador se vale para derramar sus dones sobre las almas elegidas... No olvidéis tampoco que la vida puede reservaros aún otras penas mayores, más atormentadoras y dolorosas aún...

Y casi suplicante, añadió:

—Prometedme, ser valientes siempre, más todavía que hasta ahora; prometedme que os lo perdonaréis todo—dijo mirando a Miguy con una sonrisa que tenía algo de enternecida malicia—, pues podrá llegar a ocurrir hasta que os veáis obligados a sufrir cada uno por culpa del otro...

Juan atrajo hacia sí a su prometida, atrayéndola amoroso contra su pecho, mientras la miraba con arrobamiento, como si quisiera jurar con aquella mirada la inmensidad de su amor.

Miguy reclinó la frente ruborosa en el hombro de su marido. ¡Se sentía tan segura de amarle siempre, siempre!

—No tema usted por mí, padre Didier, que nunca surgirán desavenencias entre nosotros por culpa mía. Me he jurado a mí misma ser sumisa en todo momento a las menores indicaciones de mi marido, por quien me dejaré guiar, porque le reconozco superioridad sobre mí en todas las cuestiones. ¿Cómo quiere usted que puedan desencadenarse tormentas en nuestros corazones?

La sonrisa del padre Didier se acentuó. Y aunque se mostraba un poco incrédulo sobre la fidelidad con que Margarita cumpliera su promesa, terminó por decirse que la ayuda de Dios y el amor de Juan harían lo que ella no hiciera.

El religioso dejó vagar su mirada por el espacio como si contemplase un porvenir visible sólo para él. Y en su corazón abrasado por el amor de caridad que forja los mártires, sintió la felicidad de aquel amor puro que haría dichosos durante sus vidas a aquellas dos almas jóvenes que tan bien habían sabido amarse...

FIN DE LA NOVELA

†

TERCER ANIVERSARIO

EL SEÑOR

D. Antonio María Valdés y Valdés

Falleció el día 24 de diciembre de 1923

Habiendo recibido los Santos Sacramentos y la bendición de Su Santidad

R. I. P.

Su viuda, doña Cándida Díaz-Caneja; hijos, hija política, nieto, hermanos políticos, sobrinos, primos y demás parientes

RUEGAN a sus amigos encomienden a Dios el alma del finado.

Todas las misas que se celebren el día 24 y la exposición del Santísimo en el Santuario del Corazón de María, así como las misas que se digan en la iglesia de las Salesas (Santa Engracia) y en la parroquia de San Antonio de la Florida, y el día 26, hasta las diez, en la iglesia de Padres Jesuítas (calle de la Flor), serán aplicadas por el eterno descanso de su alma.

Varios señores Prelados tienen concedidas indulgencias en la forma acostumbrada.

(A 7)

Oficinas de Publicidad CORTES, Valverde, 8, 1.º

Anuncios breves y económicos

COMPRAS

COMPRO alhajas, mantones Manila, aparatos fotográficos, toda clase objetos. Benito, San Bernardo, 1.

OPTICA

BUENOS anteojos, cristales de primera, selecto surtido de lentes y gafas. Vara y López, Príncipe, 5.

VENTAS

PARA regalo de Reyes aprovechad ocasión única en adquirir pianos y autopianos reproductores artísticos a precio pérdida. Príncipe, 17; días laborables, cinco a ocho tarde.

SE VENDE sillón, varios útiles, instrumentos, dentista, Mesonero Romanos, 7, segundo.

SE VENDE aparato de aserrar «Guillet», de 1,20 metros de volantes, con avance y retroceso automático, en perfecto estado de funcionamiento. Informes: Gonzalo Garrido, Orcera (provincia de Jaén).

GRAMOFONO, 20; gramola, 90; discos, 1,50, garantizados. Desengaño, 20.

VENDESE finca en Villalba, 10.000 metros cuadrados, con hotel, dos pisos, sólida construcción, calefacción central, baño, lavabos, huerta, jardín, garage, etcétera; aguas abundantes; pesetas 135.000. Detalles: Belén, 4, ferretería, Madrid.

ARMARIO luna biselada, 125. Comedor, 450. Dormitorio completo, 325. Desengaño, 20.

CAMAS doradas, matrimonio, 180 pesetas; camera, 110. No tenemos competidores. Desengaño, 20.

GABANES, trincheras, paraguas, maletas, alhajas, relojes, muchos artículos ocasión. Desengaño, 20.

VARIOS

PRESUPUESTOS y dibujos gratis toda Prensa española. «Star», Montera, 15.

RELOJES composturas, J. Rey, Carrera San Jerónimo, 5.

HAGO camisas, calzoncillos y reformas. Arroyo, Barquillo, 9.

ALTARES. Esculturas religiosas. Vicente Tena. Fresquet, 3. Valencia. Teléfono interurbano 907.

PARA PASCUAS PRACTICOS REGALOS EN ALMACENES DE LA PUERTA DEL SOL

Por	8,70	Un corte vestido punto seda.	Por	5,60	Una combinación punto de seda.
Por	11,25	Un corte vestido crespón marrocain.	Por	14,90	Una combinación piel de seda.
Por	11,50	Un corte vestido encaje seda.	Por	20	Una combinación crespón seda.
Por	20,70	Un corte vestido crespón seda.	Por	8,50	Una piel confeccionada, para señora.
Por	29,70	Un corte vestido fulgurante seda.	Por	10,50	Una piel Polonia color o negro.
Por	30	Un corte vestido pana inglesa.	Por	17,25	Echarpes rasé extra, en color.
Por	23,25	Un corte abrigo otomán piqué.	Por	25	Una piel Holanda, novedad, colores.
Por	23,85	Un corte abrigo otomán afelpado.	Por	35	Una piel renard, gran ocasión.
Por	51,50	Un corte abrigo punto lana y seda.	Por	50	Una corbata piel marta, gran novedad.
Por	64,50	Un corte abrigo «charmelina», gran moda.	Por	4,25	Una piel confeccionada, para niña.
Por	75	Un corte abrigo terciopelo seda chiffon.			

INMENSA COLECCION DE RENARDS, DESDE 35 PESETAS A 200

GRAN COLECCION DE PIELES SUELTAS, TODAS CLASES, PARA CUELLOS Y PUÑOS, Y OTROS MILES DE ARTICULOS MAS CON LA MISMA BARATURA

ENVIOS A PROVINCIAS **15, Puerta del Sol, 15** ENTRADA LIBRE

LA CRIOLLA

Presenta un surtido inmenso en artículos para regalo. JAMONES legítimos de TREVELEZ, caprichosas cestas y bandejas adornadas con positivos géneros. Tenemos el surtido más completo en VINOS, LICORES y CHAMPAGNE, extranjeros y del país; precios excepcionales. CAJAS DE SEIS BOTELLAS VINOS DE JEREZ (SURTIDAS) SANCHEZ ROMATE HERMANOS, desde 22 pesetas. CAJA de 12 BOTELLAS surtidas, desde 44 pesetas.

ANTONIO RUIZ

64, PRECIADOS, 64.-Telf. automático 12.227