PRECIOS DE SUSCRIPCION
MADRID ..... 2,50 pesetas al mes
PROVINCIAS ..... 9,00 ptas. trimestre
PAGO ADELANTADO FRANQUEO CONCERTADO

EL DEBATE

EL TIEMPO (Servicio Meteorológico Oficial).—Probable para hoy: toda España, vientos flojos de dirección variable y buen tiempo. Temperatura: máxima del martes, 26 grados en Murcia; mínima de ayer, un grado en León. En Madrid: máxima de ayer, 17,6 grados; mínima, 8,4 grados.

MADRID.—Año XVII.—Núm. 5.680 * Jueves 29 de septiembre de 1927 CINCO EDICIONES DIARIAS Apartado 466.—Red. y Admón. COLEGIATA, 7. Teléfonos 11.194 y 11.195.

El pasado y el porvenir de las derechas

Con gusto aprovechamos la coyuntura que el señor Ossorio nos ofrece en la carta con que nos honra, para ampliar nuestro pensamiento respecto al futuro grupo director de las enormes fuerzas políticas que se van decantando en la derecha española.

Temerosos de ser mal interpretados, hubimos de anticipar en un editorial dedicado a esta materia, que no todos los que, a nuestro juicio, merecían ser jefes de la derecha, tendrían asiento en el nuevo cuerpo consultivo.

Decíamos en el artículo de fondo del día 24.

«Claro es que no todos los elementos selectos a que nos referimos van a tener un puesto en la Asamblea. Por discrepancias de táctica política, por diferencias de doctrina, incluso por consideraciones de carácter local o regional, muchas personas que hoy no están al lado del Gobierno, pueden ser con el tiempo colaboradores de valía, y con seguridad habrán de serlo en los futuros Gobiernos que rijan los destinos de España.»

Juzgamos que la coincidencia en el seno de la Asamblea de varios—de numerosos, mejor—conspicuos hombres públicos de nuestro campo, no es sino una etapa de la evolución política de la derecha en los veinte años últimos.

En disolución el partido conservador desde la caída de Maura en 1909; en disolución también, y ya desde antes, el partido carlista, era manifiesto que había de nacer en la política nacional, fuera y en frente del grupo liberal—republicanosocialista—y de algunos conservadores torpe y suicidamente unidos a ellos, un nuevo partido, llamado a ser, sin duda, el árbitro de la gobernación del país. A él estaba reservado el realizar en España el feliz maridaje de la tradición y del progreso. Y comprendiendo, de una parte, cada día mejor, lo que hay de permanente, de vital y fecundo en nuestra gloriosa tradición, aceptar, por otra, todo lo que nos ofrecen estos tiempos magníficos en que vivimos. Días de progreso, no sólo material, sino social y político.

Infundir un espíritu más castizo, más católico, a las fuerzas conservadoras, resabiadas aún de liberalismo; educar en métodos ciudadanos, crear sentido civil y gubernamental, en las belicosas fuerzas tradicionalistas, ha sido la obra de los primeros días de esta campaña. Favorecieron no poco la fusión de tales elementos las gentes nuevas, libres de prejuicios de partido, que poco a poco fueron situándose en la vida pública. Los antiguos antiliberales y los núcleos procedentes de la acción social, merecen ser citados en primer término.

El curso político de ese conjunto polimorfo, como el de todo gran movimiento social y político, está integrado de una serie de avances y retrocesos, de aparentes contradicciones, de momentos de decaimiento, de división y de lucha interna, de horas de exaltación jubilosa, de ráfagas de gloria, de aparentes triunfos definitivos... Y, sin embargo, a pesar de varios conatos, bien intencionados, y no mal dirigidos, nunca se ha llegado a dar al espíritu vital que anima a esta masa una forma estable, adecuada, permanente en el sentido relativo que adquiere esta palabra, aplicado a lo humano. Uniones brillantísimas y fecundas, pero fugaces, se cuentan varias en el período que reseñamos: bastaría citar como muestra la campaña contra las leyes sectarias de Canalejas, contra las leyes laicizadoras del conde de Romanones. Entre los intentos de organizaciones permanentes, figuran, por lo menos, el de las famosas Juntas nacionales, dirigidas por la de Vizcaya, del año diez; el movimiento maurista; el partido tradicionalista de Vázquez de Mella, y el partido social popular.

Ninguno de tales propósitos llegó a madurar; pero sería juzgar de las cosas con criterio harto incomprensivo y mezquino, decir de ellos que fracasaron en absoluto. Si aquellos esfuerzos no alcanzaron todo lo que generosamente se proponían, produjeron de momento no pocos bienes, y contribuyeron, sobre todo, a definir la conciencia común, preparando así las formas definitivas.

Fruto, en grandísima parte, de esas varias actuaciones, a veces en la apariencia discordes, en el fondo armónicas, fué la Dictadura. La derecha la preparó, la derecha profetizó su venida, la derecha, con certero instinto, asistió desde el primer día al dictador.

Con muy pocas excepciones, porque algunos de los mauristas, que después se distanciaron, junto a Primo de Rivera estaban—y las declaraciones de Silió no nos dejarán mentir—el 23 de septiembre de 1920.

Pero la Dictadura comprendida por casi todos los nuestros en su iniciación, no lo fué con el mismo acierto en su actuación posterior. No pocos de los jefes, de los conspicuos, si no se alejaron, se enfriaron en sus relaciones con el hombre providencial, que no solo salvaba a España, sino que hacía posible el que «ellos», «ellos mismos», los impacientes hombres civiles, pudiesen algún día gobernar con decoro. ¡Pecado de incomprensión y de ingratitud al mismo tiempo!

La masa, no. Ella, una vez más, ha sacado verdadera la sabia sentencia de Balmes: en los momentos críticos de su historia—hacemos de memoria la cita—los pueblos renuncian a la dirección de los intelectuales, para guiarse por un instinto certero que los conduce a los caminos de salvación.

La España primoriverista es la misma de que se nutrieron los triunfales cortejos de Maura, la que se enardeció tantas veces al sentirse interpretada por el cálido verbo de Vázquez de Mella. La Dictadura, aparte de la significación enorme que tiene en toda la historia nacional, es una etapa feliz—pudo haberlo sido más—en el proceso de la organización de la derecha. La Asamblea es un episodio de la Dictadura. Y, para nuestro propósito, puede ser un episodio decisivo.

De nuevo la derecha—no decimos que sea sólo la derecha—ahora casi sin excepciones, se agrupa en torno del dictador, convocada por éste nada menos que para redactar anteproyectos de ley en todas las ramas de gobierno. Estos tres años—pongamos cinco—de estudio, de deliberación, en plan de legisladores, ¡cuánto no puede contribuir a completar la formación política de la derecha! Por eso afirmamos que de la Asamblea ha de salir, ya estructurado, el Estado Mayor político de nuestras huestes. Más ya se entiende que fuera de la Asamblea, y aun fuera de la Dictadura, quedan personalidades de relieve, eminentes, de primera fila, cuyo concurso no puede faltar.

Entre ellas, se encuentra el señor Ossorio. No creemos que sea él, por su educación liberal, por su formación jurídica más que filosófica, el que mejor haya comprendido e interpretado el alma de la derecha española, ni en lo social, ni en lo político. Su condición de francotizador, su temperamento inquieto y aparentemente indisciplinado, ha rodeado, a veces, su persona de un ambiente receloso, sin duda injustificado.

En la derecha española Ossorio es uno de los más positivos valores; uno de los que más contribuyeron a suprimir el Parlamento y traer la Dictadura, aunque también sea uno de los que, después, peor la han comprendido. Formidable propagandista popular, aporta Ossorio al acervo común un raro sentido de justicia y un concepto humano de la vida, que es, al fin, la verdadera escuela en que Ossorio se ha formado. Fué un buen ministro de Fomento, cartera para la que no tenía preparación especial. Y no dudamos en afirmar que es una de las reservas, de las escasas reservas, de hombres públicos, con que España cuenta.

Pero la solemnidad del momento político invita a volver la vista, apartándola de casos singulares, a los problemas generales.

Si la derecha no aprovecha, para organizarse con criterio amplio y generoso, sin personalismos ni mezquino espíritu de bandería, la etapa que ahora se abre, al concluir la Dictadura, entraremos en un caos político, que muy rápidamente nos conduciría a una situación más precaria que la que aflige a España en los tristes días que precedieron al golpe de Estado.

Una carta del señor Ossorio

Don Angel Ossorio nos dirige la siguiente carta, a la cual contestamos en el artículo de fondo:

«Señor director de EL DEBATE.

Mi querido amigo: En uno de los editoriales de EL DEBATE de hoy, tan interesante como todos los que constituyen esta sección del periódico, leo que en la futura Asamblea surgirá un grupo importante de los hombres llamados a dirigir en el porvenir la derecha española.

Dando al periódico la importancia que tiene en esta materia la política me atrevo a manifestar a usted mi preocupación ante esa frase. ¿Qué destino cree usted reservado a los hombres de la derecha española que no formen parte de la Asamblea? ¿Deberán limitarse a obedecer a los «internos», aunque para ello tengan que falsear sus convicciones? ¿Habrán de cesar en todas las actividades políticas, juzgando terminada su misión? ¿Deberán reputarse expulsados del campo de la derecha, si quieren seguir cumpliendo deberes de ciudadanía?

Mucho celebraría que EL DEBATE me honrase contestando a estas preguntas. No necesito explicar a usted que al formularlas es porque doy a ese periódico su verdadera importancia para iluminar la acción política de quienes en todo o en parte coinciden con sus ideas y leen respetuosamente sus trabajos.

Mil gracias anticipadas, y mande a su siempre afectísimo amigo, **Angel Ossorio.**—27-IX-927.

La última intentona portuguesa

LISBOA, 28.—El coronel Días Antunes ha concluído la instrucción del expediente para depurar responsabilidades por la intentona de 12 de agosto último.

De la investigación llevada a cabo se desprende la veracidad de las declaraciones prestadas por el ilustre escritor Fidelino de Figueiredo y su ninguna culpabilidad.

LAS AGUAS BLOQUEAN A SESENTA PERSONAS EN RUGELL

Ha bajado la inundación, pero aumenta la fuerza de la corriente

ESTA INTERRUMPIDA LA NAVEGACION EN EL ALTO RHIN

VIENA, 28.—Telegrafían de Feldkirch (frontera austrosuiza) dando cuenta de hallarse bloqueadas por las aguas sesenta personas en el pueblo de Rugell a causa de la inundación.

Doscientos ingenieros zapadores suizos, ayudados por un destacamento de soldados austriacos, trabajan activamente para el salvamento de la población, que va siendo evacuada en las mejores condiciones posibles. Al mismo tiempo se han emprendido trabajos para evitar la rotura de los diques.

Se han salvado 40 personas

El salvamento se hace en condiciones muy difíciles y utilizando para sus trabajos tres barcos de salvamento.

Hasta ahora han podido ser salvadas cuarenta personas, ignorándose a punto fijo cuántas más se encontrarán necesitadas de urgente socorro.

Aisladas por las aguas, piden auxilio a grandes voces dos familias, compuestas cada una de siete u ocho personas.

El ganado y caballerías han tenido que ser abandonados a su suerte ante el peligro que supone intentar su salvamento.

A última hora el nivel de las aguas ha descendido unos treinta o treinta y cuatro centímetros, pero, en cambio, la fuerza de la corriente es ahora mayor.

LAS VIVIENDAS ESTAN INUNDADAS

ZURICH, 28.—En el pueblo de Buch y sus alrededores la inundación ha causado enormes daños. Las aguas llegan hasta la altura del primer piso de las viviendas, haciéndose difícil el salvamento de los habitantes, especialmente el de trece familias que se hallan en situación angustiosa.

En los campos próximos a dicho pueblo se oyen lamentos y gritos en demanda de auxilio de los aldeanos sorprendidos por la inundación.

El peligro de que se produzcan hundimientos se presenta inminente.

* * *

VIENA, 28.—A consecuencia de las abundantes lluvias que han caído estos últimos días se teme que se produzcan inundaciones en el valle de Dinorni y en Insbruck, que han sido los que más han sufrido y donde algunas casas han experimentado daños de bastante consideración.

En Insbruck se derrumbó una por la noche, sin producir víctimas.

COMUNICACIONES INTERRUMPIDAS

SCHAFFOUSE (Suiza), 28.—A consecuencia de la considerable crecida de las aguas del Rhin están interrumpidas las comunicaciones entre esta ciudad y el lago de Constanza.

En los barrios bajos de Schaffouse las calles están inundadas. La altura a que han llegado las aguas del Rhin impide a los barcos atravesar los puentes.

LA RIADA ARRASTRA 27 CASAS

GINEBRA, 28.—Los informes que se reciben acerca de las inundaciones señalan destrozos de proporciones aterradoras. Solamente en Tossin la riada arrastró 27 casas y un aserradero. No obstante, los pueblos que más han sufrido las consecuencias de la catástrofe han sido Faido y Lavergo, que han quedado casi destruídos por las aguas.

En el lago Bellinzona el nivel se ha elevado en un 1,75 centímetros.

La Legión Americana en el Vaticano

Los legionarios fueron recibidos ayer por el Pontífice

ROMA, 28.—A la una recibió el Papa a los representantes de la Legión Americana. El recibimiento tuvo lugar en el aula del Consistorio y en la sala llamada del «Fuoco». Los combatientes estaban acompañados por los miembros de su familia, comandante y del capellán militar. El Pontífice les dió a besar la mano y se detuvo breves instantes con el ciego de guerra Schobel, herido en Argonne. Luego se sentó en el trono y pronunció un discurso diciendo que se alegraba de ver a tantos caros hijos y de tenerlos hospedados en la casa del padre común. Manifestó una viva satisfacción al poder pasar una revista, no militar, sino paterna, familiar, que le permite trabar conocimiento personal con cada uno. Estamos satisfechos, dijo el Pontífice, de veros, saludaros y bendeciros pensando que habéis venido de la gran América y considerando que habéis venido a recordar dos hechos tan importantes en la Historia, cuales son la gran guerra y el apoyo decisivo que la todavía joven América dió a los destinos de la vieja Europa en graves momentos. Con tales sentimientos os saludamos y damos la bendición que habéis venido a implorar para vosotros y para la prosperidad de vuestro país. Descienda como prenda de bendiciones divinas sobre los presentes y los ausentes que son como representantes de tantos soldados valerosos y generosos que ofrecieron su sangre y su vida por salvar a la vieja Europa; sobre sus familias, sus parientes, sus hijos y sus abuelos, sobre todos aquellos que se acerquen a sus hogares; sobre todos aquellos mantengan en el pensamiento, en el corazón sobre toda América para su prosperidad y su felicidad. El discurso pronunciado en italiano fué traducido en inglés por el vicerrector del Colegio americano del Norte, monseñor Breslinc.

PETAIN A AMERICA

PARIS, 28.—Los elementos directivos de la Legión Americana, han invitado al mariscal Petain para que asista el año próximo al Congreso de la Legión, que ha de celebrarse en San Antonio en Texas.

LO DEL DIA

Progresos de la Aviación

Los ganadores de la copa Schnéider han volado como se sabe, a 450 kilómetros por hora. Es una velocidad vertiginosa, y significa un notable adelanto sobre las velocidades logradas en anteriores concursos. Sólo con respecto al año anterior se ha conseguido una ventaja de unos 50 kilómetros, y si se compara con la velocidad de los ganadores de la copa el año 13 —72 kilómetros por hora—, no puede menos de sorprender y admirar tal progreso, bien entendido que estas velocidades alcanzadas en carreras no son aplicables a la aviación comercial.

Con todo, consideramos deber nuestro llamar la atención del público sobre cualquier progreso obtenido por la ciencia de la aviación. El que ahora nos ocupa significa que las velocidades son cada vez mayores, y nos acercan de día en día las tierras antes apartadas. Más concretamente quiere decir que América se halla a cada momento más cerca de nosotros.

Tales sucesos nos confirman en la campaña que aquí sostenemos tenazmente en favor de la Aviación nacional. El actual Gobierno cuenta en su haber con buena labor en ese sentido. A él se debe la creación del Consejo Superior de Aeronáutica, que realiza una labor unificadora; la Aviación militar le debe la creación del Cuerpo; a los planes generales ha cooperado con el decreto sobre aeropuertos para prevenir las necesidades futuras de la comunicación aérea; la industria ha recibido impulso, y sobre todo adquiere carácter netamente nacional, y en cuanto a las iniciativas particulares, en la memoria de todos se halla el apoyo prestado por el Gobierno a los grandes «raids».

El mismo reconocimiento que hacemos de la labor realizada nos mueve a insistir en la manifestación de nuestros deseos. Nosotros veríamos con el mayor agrado que el Gobierno dedicase creciente interés a estas cuestiones. Ahora que se hará seguramente posible una reducción en los gastos militares, es ocasión de dedicar mayores atenciones a la Aeronáutica española, sin que ello haya de significar un aumento de gastos que en ningún caso podría aconsejarse.

Emigrantes analfabetos

El Centro Gallego de Montevideo ha dirigido al general Primo de Rivera una bien razonada instancia. Se pide en ella al Gobierno español que estudie el modo de evitar que sean analfabetos nuestros emigrantes, a fin de que la lucha no sea tan dura para los compatriotas que van a establecerse en aquellos países.

La petición está sólidamente fundada. De un lado está el prestigio de España, que padece no poco con la elevada proporción de analfabetos que arrojan las listas de nuestros emigrantes. De otro, aparece el propio interés de éstos, ya que en infinitas ocasiones la falta de la más elemental cultura les cierra numerosas puertas, y les coloca en situación harto penosa.

No parece que fuera excesivamente difícil reglamentar este interesante aspecto de la emigración. La restricción que pide el Centro Gallego de Montevideo se traduciría pronto en una efectiva disminución del analfabetismo. Recuérdese lo que ocurre en los cuarteles, donde un pequeño recargo en ciertos servicios a los reclutas que no aprenden a leer y escribir ha constituído el más precioso auxiliar de la escuela.

Las ventajas de tal reglamentación se dejarían sentir muy pronto. Pero, a nuestro entender, se necesita algo más. El Gobierno necesita de un gran centro de información de América, que suministre, tanto a los órganos del Estado como a los ciudadanos mismos, datos completos y cultura más elevada en todo lo que afecta a los países del Nuevo Continente. De esta idea del Instituto de América y de la extensión que podrían alcanzar sus trabajos, nos ocuparemos con más lugar otro día.

Pero sin una labor amplia de esta índole, las más acertadas iniciativas sólo remediarán aspectos muy limitados del problema de nuestras relaciones con América.

Una nota simpática

La Semana Municipalista que acaba de celebrarse en Oviedo ofrece una nota simpática, que interesa destacar. A pesar de que la inmensa mayoría de los concurrentes fueron secretarios, interventores y demás funcionarios locales, ni una sola de las conclusiones aprobadas contiene peticiones, mejoras o reivindicaciones de clase.

Este hecho tiene, a nuestros ojos, valor ejemplar. Es una gran muestra de desinterés y desprendimiento que da una clase cuyo nivel se eleva de día en día, tanto en el orden moral como en el intelectual. La Semana Municipalista de Oviedo, modelo de trabajo poco brillante, pero serio y concienzudo, ha probado que los funcionarios locales sienten los nobles estímulos de su perfeccionamiento individual y colectivo.

Tenemos entendido que el Colegio del Secretariado Local de Asturias, organizador de la Semana, proyecta reuniones análogas para años sucesivos. Nosotros veríamos con el mayor placer el arraigo en nuestra Patria de esas reuniones periódicas de especialistas y técnicos de la administración municipal y provincial, cuya misión es, por una parte mantener vivo el interés de las gentes por las cuestiones locales, y, por otra preparar las reformas legales que la experiencia aconseje y las nuevas corrientes científicas exijan. El éxito de la Semana recientemente clausurada es el mejor estímulo para la realización de estos proyectos.

50.000 dólares para la fiesta de Hindenburg

UN DONATIVO DE LOS ALEMANES DE CHICAGO

Se prohibe una manifestación que preparaban los comunistas

NAUEN, 28.—La Policía ha prohibido una manifestación que los comunistas querían celebrar el domingo próximo, como protesta contra el homenaje a Hindenburg.

Los detalles del homenaje están ultimados. El acto más solemne será la entrega del fondo recogido por suscripción nacional. Los donativos se recogerán hasta fines de octubre, porque en muchas partes del extranjero no han ultimado todavía la recogida. Hoy han llegado 50.000 dólares, enviados por los alemanes residentes en Chicago.

HINDENBURG, DISGUSTADO

BERLIN, 28.—El presidente Hindenburg se muestra sorprendido por los comentarios mundiales que se hacen a su último discurso, pues no había sospechado que pudiese llegar a tener tal trascendencia. Tampoco oculta el mariscal el disgusto que le ha producido el que se haya hecho público el telegrama que el ex Káiser le envió felicitándole.

LOS NACIONALISTAS

BERLIN, 28.—En la Asamblea nacionalista celebrada en Postdan el *leader* de las derechas, conde de Westarp, ha repetido que el discurso pronunciado en Tannenberg por el mariscal Hindenburg contaba con la aprobación del canciller y del ministro de Negocios Extranjeros.

LOS DEMOCRATAS

BERLIN, 28.—El Directorio del partido demócrata alemán ha decidido invitar a sus afiliados a que tomen parte activa en las fiestas que se celebrarán el próximo día 2 de octubre con motivo del aniversario del natalicio del presidente Hindenburg.

LOS CASCOS DE ACERO

BERLIN, 28.—La organización bávara denominada Los Cascos de Acero ha convocado a los jefes de la organización en Ausburgo con objeto de tratar del problema de la bandera, aunque declaran que tal conflicto no les interesa grandemente, pues la organización no reconoce otra bandera que la del imperio.

El presidente marchó ayer a Barcelona

Regresará el sábado, a más tardar

A las ocho, en el expreso, salió anoche para Barcelona el presidente del Consejo, acompañado de su ayudante el comandante don Aurelio Morús.

El marqués de Estella, que se cubría con sombrero de paja y vestía gabardina, conversó jovialmente en el andén con algunas de las personas que habían acudido a despedirle, no obstante las indicaciones que había hecho en sentido contrario.

Estaban en la estación del Mediodía el ministro de la Guerra, el director general de Marruecos y Colonias, el general Burguete, el teniente coronel Villalba y varios jefes militares.

El marqués de Estella advirtió la presencia de varios periodistas, y se acercó a ellos para decirles:

—¿Cómo ustedes por aquí?

—Más que como periodistas, como españoles y como personas que conviven, en cierto modo, con usted, queríamos expresarle el deseo de que pase un feliz día.

—En efecto, de eso se trata—contestó risueño el ministro de Estado—. Tengo como todo el mundo sabe, muchos amigos en Barcelona, y quiero pasar entre ellos el día de mi santo—San Miguel—que es mañana.

—Temíamos que se hubiera usted ido en automóvil.

—No. ¿Para qué? Ha quedado tiempo suficiente para hacer el viaje en tren.

El marqués de Estella se despidió afectuosamente de los informadores hasta mañana o hasta el sábado, a más tardar, pues este día—dijo—regresarán a Madrid los Reyes.

Ha hecho el viaje en el *break* de Obras Públicas.

Huelga de tranvías en Berlín

NAUEN, 28.—Se anuncia para el viernes la huelga general de tranvías de Berlín, a causa de una divergencia en cuestiones de salarios. El paro ha sido decidido en un referéndum que dió las dos terceras partes de los votos a la huelga.

DEL COLOR DE MI CRISTAL

LA EMOCION A DISTANCIA

Otra cosa nueva: se puede matar por radio.

No se animen los asesinos con la noticia, pues no se trata de un adelanto en su distinguida profesión; por ahora las estaciones emisoras sólo son capaces de aburrir, y ya es bastante; pero no pueden envenenar ni apuñalar ni hacer llegar una bala al corazón del radioyente. No se animen tampoco los médicos y boticarios, pues hasta el presente no se ha hallado en las ondas del aire un nuevo microbio que, recibido por la antena, salga del altavoz sembrando enfermedades que requieran asistencia facultativa y adquisición de substancias medicamentosas.

La muerte que puede transmitirse por radio es la muerte por emoción. Las primeras víctimas conocidas han sido doce personas de débil corazón que no pudieron sufrir las impresiones del match de boxeo celebrado en Chicago entre Tunney y Dempsey. Las doce se quedaron tiesecitas con el auricular en la mano. ¡Ah, qué astuta es la Muerte y con qué temerosa habilidad se sirve de todo para cumplir su desagradable misión!

Muy emocionante debió de ser la lucha; pero lo primero que se ocurre es pensar que si tanto sufrieron los radioescuchas oyendo contar los incidentes, más sufrirían los espectadores, y, por lo tanto, que si a domicilio se registraron por esta causa doce defunciones, el campo del deporte debió de quedar sembrado de cadáveres. Sin embargo, parece que no fué así, o, por lo menos, nada nos dicen de tal hecatombe.

Para comprender esta anomalía tendremos que considerar la clase de emoción sufrida por las víctimas y sus circunstancias personales. En cuanto a lo primero, conviene advertir que no se emocionaron por la ferocidad de los golpes que los boxeadores recibían, sino porque habían apostado fuertes sumas en favor de uno u otro de ellos. Así ya se van explicando las cosas. La emoción de perder dinero es siempre, por lo menos, de pronóstico reservado, con frecuencia grave, y mortal en algunos casos, como ya se ha visto. Es indudable que la angustia de la incertidumbre por el resultado sería mayor para los que no presenciaban el acontecimiento y sólo tenían de él referencias que acaso no les permitieran juzgar con exactitud respecto a las probabilidades de ganar o perder la apuesta. Y con estas ligeras consideraciones se aclara bastante el extraño suceso.

Por otra parte, hay que tener en cuenta las probables circunstancias de las víctimas de esta emoción. Salvo excepciones, la radiotelefonía tomada a grandes dosis suele ser cosa propia de inválidos de todas clases: inválidos por edad o por enfermedad, que no pueden abandonar su lecho o su domicilio, y se consuelan en su aislamiento oyendo los rumores del mundo que por las ondas les llegan; inválidos de la voluntad, perezosos, apocados, aburridos y sobrados de tiempo. Todos estos son seres débiles; su corazón no debe de tener gran resistencia. No tiene mucho de particular que estalle ante una impresión fuerte. Es conveniente que esto lo sepan las Empresas transmisoras y que en sus programas no se salgan de la romancita, del solo de flauta y de la discreta conferencia sobre temas que no alteren la placidez. Piensen en conciencia que lo que entregan a las ondas puede influir funestamente sobre organismos debilitados y sobre voluntades flacas. Por no tener esto en cuenta, han muerto esas doce personas que escuchaban los lances del match de boxeo. Son las primeras víctimas del nuevo modo de morir por radio. Supongo que obtendrán su monumento correspondiente. Y supongo también que la incipiente afición a los deportes brutos no hará que se nos sirvan sus incidentes por la antena. Afortunadamente, en España no se han transmitido por radio más que noticias de corridas de toros. La transmisión se ha hecho discretamente en tono humorístico. Y, en todo caso, como por muy apasionados que seamos de la fiesta taurina, todavía no tenemos costumbre de apostar ni por el torero ni por el toro, la emoción que recibamos por el auricular no puede ser muy fuerte, ya que por el resultado de la corrida no vamos a perder ni una triste peseta.

Tirso MEDINA

Indice-resumen

Deportes ..... **Pág. 4**
Cinematógrafos y teatros ..... **Pág. 4**
La vida en Madrid ..... **Pág. 5**
Crónica de sociedad, por «El Abate Faria» ..... **Pág. 5**
Invierno en primavera (folletín), por «Tirso Medina» ..... **Pág. 5**
Cotizaciones de Bolsas ..... **Pág. 6**
Bolsa y dinero en la actual coyuntura, por Antonio Bermúdez Cañete ..... **Pág. 8**
Siluetas (Uno de tantos...), por «Curro Vargas» ..... **Pág. 8**
Chinitas, por «Viesmo» ..... **Pág. 8**
Divulgación científica y colaboración, por José Pérez de Barradas ..... **Pág. 8**
La confidente (folletín), por Emmanuel Soy ..... **Pág. 8**

—«o»—

MADRID.—Programa del viaje de los Reyes a Marruecos; visitarán Tetuán **(página 3)**.—Ayer se reunió la Junta para la Ciudad Universitaria.—Sesión de la Comisión municipal permanente. Los mendigos serán trasladados hoy al nuevo Parque.—Obras en el Congreso con ocasión de la Asamblea.—La autovía Madrid-Cuenca-Valencia estará construída en dos años.—Impresiones de los peregrinos cubanos.—Próximo Congreso Patronal de la Construcción **(página 5)**.

—«o»—

PROVINCIAS.—Se fundará un Museo Agrícola permanente en Valladolid.—En un desprendimiento de tierras ocurrido cerca de Zaragoza pereció un obrero.—Distinción a un médico en Valencia.—Llegó ayer a Barcelona el ministro argentino de Relaciones Exteriores. Se ha conseguido poner a flote el vapor «Juanita Partida», embarrancado cerca de Cádiz **(página 3)**.

—«o»—

EXTRANJERO.—Sesenta personas bloqueadas por las aguas en Rugell.—En el pueblo de Buch las aguas han causado grandes daños.—El Papa recibe a la Legión Americana.—El «Germania» ha llegado a Bagdad.—Mañana empieza el Congreso de Prensa Latina en Bucarest.—Los alemanes de Chicago han enviado 50.000 dólares para el homenaje a Hindenburg.—Se anuncia casi oficialmente que Rakowski saldrá de París; las proposiciones de Rusia serán rechazadas **(páginas 1 y 2)**.

ENTUSIASTA RECIBIMIENTO DEL PUEBLO DE VIGO A LOS SOBERANOS

Centenares de vaporcitos salieron a la boca del puerto para recibir a los Reyes

En las calles se apiñaba inmensa muchedumbre, que no cesó de aplaudir al paso de sus majestades

La población presentaba anoche aspecto deslumbrador

UN SALUDO DEL REY A UN SUPERVIVIENTE DEL CANEY

La ciudad en el mar

(CRÓNICA TELEGRÁFICA DE NUESTRO REDACTOR SEÑOR GRAÑA)

VIGO, 28 (a las 22).

La ría de Vigo ha tributado a don Alfonso un recibimiento único. Decimos la ría y no la ciudad porque lo que ha hecho Vigo lo habrá visto el Rey en otras partes más o menos; pero ría como ésta no la hay en España. Entre tantos recibimientos, éste será uno de los inolvidables en la vida de nuestros Soberanos. Siendo este escenario único, lo tiene que ser también el espectáculo.

Por un verdadero milagro, el tiempo se ha puesto a tono. Después de tantas tormentas y aguaceros, hemos tenido el día más hermoso del año. Imagínese el lector un cielo de Castilla sobre este mar de Vigo y sobre la hermosura de Galicia. Las lluvias pasadas han lavado los colores del cielo y de la tierra. La limpidez extraordinaria de la atmósfera se transparenta en las aguas del mar, que adquieren un matiz nuevo como las tintas frescas del paisaje. Jamás hemos visto la luz de estos cielos, de ordinario grisáceos, tan pura, tan diáfana y aterciopelada, dando a todas las cosas su inefable hermosura y diluyéndose el fondo de la inmensidad azulada de las aguas.

Allá en medio de la llanura azul se ve un enjambre de vapores. En la lejana línea del horizonte surgen unos penachos grises que manchan la pureza inmaculada del cielo. Después se hacen visibles los grandes navíos de guerra entre la línea borrosa de los barcos pesqueros a medida que se adentran en la ría. El espectáculo va ganando en grandeza. La inmensidad del mar es demasiado grande para todas las majestades, como imagen que es de la majestad de Dios.

Cuando llegan a la entrada de la bahía la vista puede ya abarcar el conjunto, que es maravilloso, entre la tierra, el cielo y el mar. Nos lo imaginamos desde el aeroplano que pasa sobre nuestra cabeza y desde el castillo del Castro, donde se verá desde los barcos ondear a la luz del sol la bandera de España como un pañuelo simbólico que agitara la mano invisible de la madre Patria.

Cosa rara en Vigo: no hay en el cielo más nubes que las que dejan los cohetes y las que forman las chimeneas sobre el bosque de mástiles y banderas que cubren el mar con la velocidad característica de estos barcos. Pasan delante el «Villamil» y el «Contramaestre Casado», algunas canoas, de éstas que parecen delfines, van y vienen por entre la flota, levantando nubes de espuma sobre la tranquila superficie. Como el gran número de barcos se va juntando, el mar desaparece, que diría el maestro León, bajo la multitud.

El «Jaime I» y los otros acorazados parecen islas en medio de los vaporcitos de pesca, que se extienden y caminan en derredor.

Vista desde el fondo de la ría la ancha perspectiva de la boca, aparece cerrada por una línea compacta de barcos. A sus espaldas, cubriendo las masas opacas de las islas Cíes, se va formando una espesa cortina de humo. Diríase que es una flota victoriosa, que sale de un gran combate naval.

Desde el muelle no se oye todavía el rugir estridente de las sirenas. Se adivina por los brochazos verticales de humo blanco, que se escapan sobre el gigantesco telón gris del humo de las chimeneas. Pero la multitud de barcos se acerca. Con unos gemelos los vemos en proyección fantástica. Juntamos un poco los cristales y los barcos, blancos y encarnados, aparecen envueltos en un halo de arco iris.

El «Villamil» pasa como una exhalación, y el castillo del Castro saluda con sus cañonazos. La marcha solemne y espectacular de la flota se convierte en una algarabía estridente que destroza los tímpanos. Las sirenas abren sus fauces candentes y rugen a todo vapor por no tener otro medio más eficaz de manifestar su regocijo.

Las lanchas de motor van y vienen ágiles como esos mosquitos de piuladas alas que se ven en algunos lagos. El Rey y la Reina contemplan el espectáculo desde el puente del *Jaime*. La dotación, formada sobre cubierta, pone una balaustrada azul con remates blancos al borde del buque, lo mismo que en los otros acorazados que le acompañan.

La ciudad está sobre la ladera de un monte terminado por el castillo del Castro, así que las casas aparecen escalonadas desde el mar y se proyectan

sobre un plano vertical. De este modo se ven casi todas las colgaduras, de día, y de noche las luces y las ventanas iluminadas.

Así se divisan los balcones y terrazas atestados de gente. Hasta las aristas de los tejados sirven de asiento a los innumerables espectadores. En los muelles y avenidas próximas al mar no se ven más que cabezas humanas, pero la ciudad, es decir, la verdadera muchedumbre, está en el mar.

Cuando el *Jaime* deja caer el ancla, lo que antes era un bosque de palos y banderas, es ya una ciudad entera. La multitud cubre los vaporcitos. El mar tranquilo permite que éstos se junten hasta formar una sola superficie, de modo que los montículos de personas aparecen estar sobre las mismas aguas. Hasta los vestidos claros de las señoras producen la ilusión de que, en efecto, la muchedumbre del mar continúa la de tierra.

Desde el *Jaime* hasta el desembarcadero del Club Náutico hay una larga calle de agua. A ambos lados aparece la muchedumbre compacta, como si fuera en la Castellana. Las canoas de guera hacen de guardias que mantuvieran las filas ordenadas. Alguna lancha se adelanta un poco con su racimos de cabezas; otra quiere ponerse delante. Sólo la íntima familiaridad de esta gente con el mar explica que nadie se caiga al agua. Muchos pescadores aparecen sentados en los bordes de las embarcaciones con los pies casi en el líquido elemento, como si estuvieran sentados en un banco de la Alameda.

Los barcos y la gente son de todos los puertos de la ría. Cuando los augustos personajes descienden del *Jaime* se renueva la batahola de las sirenas, a las que se suman las campanas, las bandas, los vivas y aplausos. La canoa real avanza por la calle marítima, que nos recuerda las fiestas de los canales venecianos. El pendón morado de Castilla ondea en la proa, y la bandera de España a popa.

El amplio muelle de viajeros está espléndido de uniformes y hermosura. La explanada se ha transformado en vistoso jardín con arcos, columnas, flores, palmeras, follaje, colgaduras y alfombras, todo con gusto y arte que hacen honor a Vigo. Lo demás, como en todas partes. Véalo el lector en la información.

Esta noche la ciudad y la ría presentarán otro espectáculo nuevo y único. Se iluminarán las avenidas, los edificios y hasta los montes cercanos. El Tambre da energía para todo el castillo del Castro, que ostentará sus vetustas murallas, recostándose en el cielo; con aristas de luz, los barcos en la ría dibujarán en el fondo negro del mar sus siluetas fantásticas. En las playas próximas, a uno y otro lado de la ría, se quemarán fuegos artificiales. Sobre las aguas el gran lago vigués aparecerá circundado por una cenefa de constelaciones de grandes estrellas rojizas, que se multiplicarán en las aguas dormidas eclipsando las estrellas del cielo, y esto también es único. De lo demás podremos olvidarnos; esto, por ser único, es inolvidable.

Manuel GRAÑA

—o—

La llegada

VIGO, 28.—El recibimiento que Vigo tributó esta mañana a los Soberanos rebasó toda ponderación. Más de 200 vaporcitos de pesca y medio centenar de lanchas motoras, completamente cargadas de gente, salieron hasta las Islas Cíes para esperar la llegada de la Escuadra, que embocó por la entrada del puerto sobre las once de la mañana. Allí fué recibido por los vapores pesqueros con estruendoso saludo de las sirenas, mientras se colocaban a ambos lados del *Jaime I*, a bordo del cual venían los Reyes.

Así le escoltaron hasta el fondeadoro, haciendo después una calle desde el buque al muelle de desembarco para que pasara la canoa real, siempre entre los pesqueros, que hacían sonar las sirenas, mientras el público que los ocupaba aplaudía y vitoreaba a los Monarcas.

Los Reyes desembarcaron en el muelle del Club Náutico, donde les esperaban la Corporación municipal de Vigo en pleno, el gobernador civil, capitán general de la octava región, los Obispos de Túy y Madrid-Alcalá y numerosas representaciones del elemento militar y organismos de la ciudad. También asistió una representación de la guarnición de la fronteriza plaza portuguesa de Valença do Miño.

Al desembarcar los Reyes se acercó el alcalde de Vigo, don Mauro Alonso, quien dió la bienvenida a los augustos visitantes en nombre de la ciudad y ofreció un ramo de flores a la Reina. El Rey besó reverentemente los anillos pastorales a los Obispos y conversó brevemente con ellos, haciéndolo después con otras personalidades.

Después de pasar revista a las tropas que rindieron honores, así como a los Somatenes del partido de Vigo, allí formados con armas, los Reyes subieron a un landó de la Alcaldía, acompañados del alcalde, y se puso en marcha la comitiva regia.

Tedéum en la Colegiata

Recorrió ésta las calles de Montero Ríos, Concepción Arenal, Colón, Policarpo Sanz, Puerta del Sol, plaza de la Constitución, calles del Triunfo y Palma, hasta la iglesia Colegiata, en donde entraron bajo palio, cuyas varas portaban el marqués de Esteban de las Delicias, grande España; marqués de Méndez-Núñez, hermano del inmortal almirante vigués del mismo apellido; caballeros del Santo Sepulcro don Ramón Ayala y don José Antonio Antras; capitán de Infantería y gentilhombre don Carlos Rodríguez Sousa, y el también gentilhombre don Antonio Comillas.

A la puerta del templo esperaban el Obispo de Túy, que ofició en el *Tedéum*.

A la terminación de éste se dirigieron los Soberanos al Ayuntamiento, donde se celebró una brillantísima recepción, desfilando ante sus majestades varios centenares de personas pertenecientes a diferentes clases sociales.

Después de la recepción, y ante los entusiastas aplausos del público congregado en la plaza de la Constitución y en los balcones de las casas vecinas, se asomaron los Reyes al balcón principal del Ayuntamiento, tributándoles el inmenso gentío una interminable ovación, a la que los Reyes, emocionados, contestaban con saludos sonrientes.

En este mismo balcón escucharon el armoso himno que, dedicado a ellos, cantaron los alumnos de las Escuelas del Pósito Marítimo del cercano puerto de Moaña, y que los Reyes siguieron con gran atención.

Al retirarse del balcón don Alfonso y doña Victoria, el público volvió nuevamente a ovacionarlos.

Después, el Monarca, al divisar en el mismo balcón donde se había verificado la recepción un superviviente del combate del Caney, llamado Luis Iglesias, vecino del cercano Municipio de Lavadores, conversó amablemente con él, estrechándole la mano al despedirse.

Desde el Ayuntamiento fueron los Reyes a inaugurar el monumento al filántropo don José García Barbón. El alcalde leyó unas cuartillas alusivas. Le contestó el ministro de Marina, que elogió la industria y el progreso local de Vigo, así como su inmensa bahía, agradeciendo en nombre de los Reyes el recibimiento que esta población acababa de tributarles.

Terminado este acto se dirigieron los Soberanos al Círculo Mercantil para inaugurar el nuevo y soberbio edificio que momentos antes había bendecido el Obispo de Túy.

Banquete en el Ayuntamiento

Celebróse acto seguido el banquete de gala ofrecido por el Ayuntamiento.

Sentáronse a la mesa 54 comensales. A la derecha de Rey se sentó la señora del alcalde, a la izquierda la del juez de Instrucción; a la derecha de la Reina el ministro de Marina y a la izquierda el alcalde de Vigo. Ocupaban también puestos en la mesa los Obispos de Túy y Madrid-Alcalá, delegado de Fomento, general Berenguer, gobernador civil, capitán general de la octava región, gobernador militar de la plaza y otras personalidades.

Después del banquete, salieron los Reyes en caravana automovilista de más de 150 coches con dirección a Bayona. Al llegar allí fueron saludados los Soberanos por las autoridades de aquella villa, donde visitaron el castillo y la magnífica finca de Monte Real, regresando después a Vigo, encantados del hermoso panorama y la bellísima campiña del Valle del Miño.

Fueron seguidamente al Casino, donde fueron obsequiados con un té.

El paso de los Reyes por las calles fué acogido con enormes ovaciones de la muchedumbre.

Durante el banquete, el laureado coro de la Agrupación Artística Viguesa cantó diferentes composiciones gallegas, que los Reyes aplaudieron con entusiasmo.

Esta noche se celebró un banquete a bordo del «Jaime I».

Tanto la población como la bahía presentan fantástico aspecto. Todos los edificios oficiales y muchas casas particulares lucen vistosas iluminaciones. También aparecen empavesados y adornados los centenares de embarcaciones que se hallan en la bahía alrededor del acorazado «Jaime I», donde pernoctarán los Reyes.

Se reúne el Consejo de la Sociedad de Naciones

—o—

Grecia continuará en la Comisión preparatoria del desarme

—o—

Stresemann está satisfecho de los resultados de la Asamblea

—o—

GINEBRA, 28.—El Consejo de la Sociedad de Naciones, en reuniones celebradas ayer y hoy, ha estudiado las medidas más propias para hacer efectivas cierto número de resoluciones adoptadas por la Asamblea. Ha acordado, pues, comunicar a los Gobiernos la resolución de la Asamblea prohibiendo toda guerra de agresión y declarando que deben emplearse todos los medios pacíficos para solventar las diferencias internacionales. Ha acordado también notificar a todos los Estados la recomendación de la Asamblea concerniente al progresivo desarrollo del arbitraje. Ha levantado acta de la solemne declaración hecha por la Asamblea al afirmar que todos los Estados miembros de la Sociedad tienen obligación de facilitar por todos los medios la rápida reunión del Consejo en momentos de crisis; y ha decidido llamar la atención a los Gobiernos sobre las consecuencias que se derivan de esa obligación. Ha remitido a la Comisión preparatoria de la Conferencia del Desarme la resolución de la Asamblea concerniente al auxilio financiero a los Estados víctimas de una agresión.

El Consejo se ha ocupado además de la cuestión de la codificación progresiva del Derecho internacional y de las resoluciones adoptadas por la Conferencia Económica.

HOMENAJE A POLITIS

GINEBRA, 28.—El Consejo de la Sociedad de Naciones ha adoptado la decisión de que Politis, delegado de Grecia, continúe participando a título excepcional en los trabajos de la Comisión preparatoria de la Conferencia del Desarme.

El Consejo ha adoptado esa resolución por estimar que constituiría un gran error prescindir de los eminentes servicios que puede prestar en dicha Comisión Politis, ya que conoce perfectamente todas las cuestiones relacionadas con el arbitraje y la seguridad.

El homenaje que con esta decisión tributa el Consejo de la Sociedad de Naciones a Politis, no tiene hasta ahora precedentes en la historia del organismo de Ginebra.

«LE MATIN», SATISFECHO

PARIS, 28.—El periódico *Le Matin*, comentando los acuerdos a que se ha llegado en la Asamblea de la Sociedad de Naciones, dice que, a su juicio, constituye un éxito el hecho de haber reconocido que todo progreso que se realice sobre la cuestión del desarme debe suponer antes un acuerdo internacional susceptible de hacer mayores las garantías de las naciones, antes de privarse de parte de sus medios de defensa.

Agrega que no puede fundarse esperanza alguna con la cooperación eficaz de Alemania, y que la labor que se efectúe para llegar al establecimiento de una paz duradera no tendrá probabilidades de buen éxito si Alemania no renuncia de manera definitiva a toda clase de manifestaciones que tiendan a poner en discusión el fundamento moral y legal del Tratado de Versalles.

LA CUESTION DE DANTZIG

GINEBRA, 28.—A petición del ministro de Negocios Extranjeros alemán, Stresemann, el Consejo de la Sociedad de Naciones ha aplazado hasta el próximo mes de octubre el asunto relativo a la autorización que ha de concederse a Polonia para utilizar la isla de Westerplatte, en Dantzig, para depósito y tránsito de municiones.

El Consejo ha tomado las medidas más adecuadas para llegar a la aplicación de la resolución adoptada por la Asamblea en lo que se refiere a la organización de la Sociedad de Naciones.

DICE STRESEMANN

GINEBRA, 28.—Stresemann ha conversado con los periodistas, felicitándose del resultado obtenido por la Sociedad de Naciones en el primer año en que Alemania colabora en su obra.

Añadió que es de gran importancia el cambio de impresiones que ha tenido con los demás ministros de Negocios Extranjeros y especialmente la última conferencia con Briand, en la que se trató del asunto del crucero *Salamina*.

Dijo también que, debido a dificultades surgidas a última hora, le han impedido abandonar antes Ginebra.

Al efectuar sus compras, haga referencia a los anuncios leídos en EL DEBATE

UN NAUFRAGIO

¡OLVIDADO!

(*New York Telegraph.*)

Las proposiciones rusas rechazadas

—o—

Oficiosamente se dice que Rakowsky saldrá de París

—o—

PARIS, 27.—Se confirma la noticia, según manifestaciones de carácter oficioso, de que Rakowski no volverá a ocupar su cargo de representante en París del Gobierno sovietista.

* * *

PARIS, 28.—El periódico «Petit Parisien» cree saber que la respuesta francesa a las últimas proposiciones formuladas por el Gobierno de Moscú sobre la cuestión de las deudas, sin tratar de llegar a una suspensión definitiva de las negociaciones, hará resaltar la imposibilidad de llegar a un acuerdo sobre la base de las referidas proposiciones soviéticas.

El mismo periódico prevé que el señor Rakowski, en vista de las actuales dificultades, solicitará ser reemplazado en su puesto por un diplomático sobre el cual no recaigan, como sobre él, las sospechas de la opinión.

NO HUBO REUNION

PARIS, 28.—Contrariamente a lo que se afirma en determinadas informaciones de Prensa, hasta ahora no se ha celebrado ninguna reunión de técnicos para discutir la cuestión de las deudas contraídas en Francia por Rusia.

RUSIA Y POLONIA

VARSOVIA, 28.—En el ministerio de Negocios Extranjeros se declara que las conversaciones sostenidas por el comisario ruso del pueblo, señor Chicherin, y el ministro de Polonia, señor Patek, para la conclusión de un Tratado de no agresión, han sido interrumpidas durante algunos días por la marcha de este último al Cáucaso, con objeto de inspeccionar el Consulado polaco de Tiflis. Inmediatamente después que regrese el señor Patek a Moscú proseguirán las negociaciones.

En Viena se venderán los tesoros de Rusia

—o—

Alhajas y cuadros de los Zares y las familias nobles

—o—

LONDRES, 28.—Comunican de Viena que el Gobierno de los soviets ha decidido para fines de otoño celebrar en Viena la venta de alhajas, cuadros y objetos de arte pertenecientes a la familia del Zar, aristócratas, iglesias y diversos Museos. Se está ultimando el catálogo de las obras en venta.

Próxima encíclica sobre el nacionalismo

—o—

ROMA, 28.—Se asegura que en el próximo mes de octubre el Pontífice publicará una encíclica sobre el nacionalismo.—*Daffina.*

EL PAPA RECIBE AL ABATE BERGEY

ROMA, 28.—El abate Bergey, diputado de la Gironda, ha sido recibido en dos largas audiencias el sábado y el domingo por el Santo Padre, quien manifestó un amor vigilante y extremamente marcado hacia Francia.

EL RECTOR DEL SEMINARIO FRANCES

ROMA, 27.—El Pontífice ha aceptado la dimisión presentada por el padre Henri Defloch, director del Seminario francés en Roma.

Menos vino y más borrachos

—o—

La mitad de los que van a la cárcel en Columbia son condenados por embriaguez

—o—

NUEVA YORK, 28.—Desde el comienzo de la implantación de la «ley seca» ha aumentado considerablemente el número de beodos.

Según informes facilitados por el mayor Pesk, director del servicio de Prisiones de Columbia, durante los seis primeros meses del año actual el número de personas encarceladas por haber sido halladas en estado de embriaguez asciende al 49 por 100 del total de los presos; 820 personas han sido condenadas por los Tribunales por el delito de embriaguez.

MILLONARIO SECUESTRADO

NUEVA YORK, 28.—La desaparición de míster Roland Reynold, hijo mayor del fundador de la Compañía de Tabacos, continúa rodeada del mayor misterio.

A míster Roland se le vió por última vez el 5 de septiembre, acompañado de una joven, en un Club nocturno, encontrándose horas más tarde volcado su automóvil en un paraje solitario, sin que desde aquella fecha se hayan encontrado rastros del infortunado joven, heredero forzoso de una fortuna de 50 millones de dólares.

Fracasa un atentado en Salónica

Tres "comitadjis" búlgaros querían volar un Banco, el Consulado de Serbia y varios edificios oficiales

ATENAS, 28.—Con motivo de la detención en Salónica de tres *comitadjis* búlgaros, se ha publicado una nota oficial, que dice lo siguiente:

«Las autoridades competentes, que se hallaban desde hace unos días sobre la pista de unos individuos sospechosos llegados recientemente a Salónica con motivo de la Exposición organizada en aquella capital, lograron detener anoche a dos sujetos, llamados Vassil Nanoff, suboficial de la Policía aduanera búlgara, y Nicolás Pandelli, residente

en Sofía. Anoche, en el kilómetro 20 de la carretera de Salónica a Serres, fué detenido el tercero, llamado Georges Kovlelich. Este iba en un automóvil, dentro del cual han sido encontrados por la Policía bombas, revólveres y cartuchos.

De los primeros informes resulta que esos individuos son emisarios del Comité macedonio y que éste les había encargado volasen, por medio de bombas, el Banco Francoserbio, el Consulado de Serbia, varios edificios de los situados en la llamada zona libre, además del palacio del gobernador y varios edificios militares.

* * *

El 11 de agosto de 1926 una nota común de Rumania, Grecia y Yugoeslavia exigía del Gobierno búlgaro la disolución de las organizaciones macedónicas refugiadas en tierra de Bulgaria. El Gobierno Liapchef obedecía a lo pedido y tomaba todas las medidas necesarias para impedir que bandas de «comitadjis» invadiesen los territorios macedónicos, que las guerras y de 1912 y 1914-18 habían incorporado a Grecia y a Serbia.

Desde entonces—fué a raíz del incidente grecobúlgaro—parecía dormida la actividad de los «comitadjis» (de Comité). Las organizaciones macedónicas no habían dado otras señales de vida que los dos Congresos celebrados en Sofía. El primero, de carácter general, en el mes de abril; el segundo, de «juventudes macedónicas» a fines de agosto. No sabemos si los acuerdos de este último tienen relación con los atentados cometidos en los últimos días, entre otras razones, porque no nos consta que esos atentados hayan sido obra de macedónicos. Pero no sería extraño—la sangre corre pronto en los Balcanes—, puesto que en una declaración pública el Congreso de Juventudes proclamaba «la imposibilidad absoluta de realizar por medios legales» la lucha en Macedonia, e insistía sobre la necesidad «impuesta por los serbios» de recurrir a las armas.

Macedonia ha sido desde hace un siglo tierra sangrienta, especialmente en los últimos treinta años. Seguramente no hay raza en el mundo más tenaz. Ni las represiones la asustan, ni las adversidades la abaten, ni los fracasos la descorazonan. Los turcos han sido siempre una autoridad en materia de represiones; pues bien, desde 1898 hasta la intervención austrorrusa en 1910 hubo cerca de 4.400 refriegas entre los «comitadjis», que eran apenas 5.000, y un número diez veces mayor de soldados turcos; perecieron 6.000 personas en estos combates. La guerra balcánica prometía acabar con esas atrocidades, pues Macedonia, que se siente búlgara, hubiera pasado en su mayor parte a la soberanía del Zar de Sofía; pero los aliados se enemistaron, y Bulgaria, derrotada, no logró su sueño.

La gran guerra ha venido a empeorar la situación. Macedonia está ahora dividida entre Yugoeslavia, Grecia y Bulgaria. La mayor parte del país está en poder de la primera, y sólo una pequeña región pertenece a la última. Sin embargo, no parece dudoso que la voluntad popular es en Macedonia favorable a Bulgaria, siempre y cuando se le conceda la autonomía. Su situación es ahora tan mala como en los tiempos de la dominación turca. Hay en el Tratado de Neuilly, como en todos los de la gran guerra, unos artículos que defienden el derecho de las minorías nacionales a mantener su religión y su lengua y a tener escuelas propias. Pero al menos para Yugoeslavia, los macedonios no existen ni en la estadística.

Es inútil llamar a la historia para dilucidar este problema. La primera vez en la época moderna, que los pueblos de Macedonia hacen acto de presencia de otro modo que por medio de las armas, es en una cuestión politicorreligiosa. Fué en 1870, cuando por medio de un plebiscito se atribuyeron a la naciente Iglesia ortodoxa búlgara varias regiones, que aparecían de nacionalidad dudosa, siempre que por mayoría de dos terceras partes de votos lo solicitasen. Conociendo la historia de los plebiscitos realizados en estos últimos años, no hemos de dar extraordinario valor al celebrado hace diez lustros; pero sí hemos de decir que la actividad de las bandas macedonias ha sido siempre antiserbia y antigriega. Y esto algo significa.

Es un problema que hay que resolver y que por la fuerza no tiene solución. Mientras continúe la situación actual, Macedonia será uno de los polvorines—quizá el más inflamable—de Europa. Es posible que el país no tenga aquel grado de cultura necesario para el funcionamiento de un Gobierno autónomo. El argumento es de fuerza cuando no se confunde Gobierno autónomo con Gobierno constitucional, y, por otra parte, resulta casi una ironía hacer ese reproche hablando de los Balkanes.

* * *

No hay estadísticas modernas de la población de Macedonia. En las de Yugoeslavia no figuran, pues para el Gobierno de Belgrado la parte conquistada es la Serbia Meridional. Es necesario recurrir a estadísticas anteriores a la guerra balcánica. Por otra parte, los censos son defectuosos y varían enormemente, según la nacionalidad del autor. Una estadística griega de 1900 da unos 700.000 entre ortodoxos y musulmanes, y, en cambio, una estadística serbia, algo anterior, los hace subir a 1.200.000.

R. L.

Congreso de la Prensa latina en Bucarest

—o—

La primera sesión se celebra mañana

—o—

BUCAREST, 28.—Procedentes de París y Venecia llegarán mañana a la frontera rumana los miembros del Congreso de la Prensa latina, que ha de celebrarse en esta capital. Hoy han salido de Bucarest los delegados de la Prensa y grupos de escritores nacionales y extranjeros, presididos por una delegación del ministerio de Negocios Extranjeros rumano, para recibir a los miembros de este Congreso, quienes viajarán en Rumania en trenes especiales. Toda la Prensa rumana subraya la importancia de esta reunión, por ser la primera vez que se celebra un Congreso de Prensa en Rumania, país neolatino.

EL ORDEN DEL DIA

BUCAREST, 28.—La Junta organizadora del Congreso de Prensa latina ha fijado provisionalmente la orden del día de dicha reunión como sigue: Primero. Creación de agencias de información latinas y organización de corresponsales en los Estados latinos. Segundo. Fiscalización de las noticias en la Prensa parisién. Tercero. Intercambio de estudiantes entre las Universidades latinas. Cuarto. Introducción en la legislación de los Estados de disposiciones sobre la doble nacionalidad, y quinto, publicación de folletos de literatura latina en los periódicos.

Esta tarde han llegado a la frontera rumana los congresistas de la Prensa, siendo recibidos por un representante del ministerio de Negocios Extranjeros y una Comisión de la Asociación de la Prensa.

La apertura del Congreso se celebrará el viernes por la mañana.

Extranjeros expulsados de Bruselas

—o—

BRUSELAS, 28.—Los agentes de la brigada judicial realizaron anoche una «razzia» por los «bares» y «dancings» inmediatos a la estación del Norte, practicando numerosas detenciones entre los extranjeros allí refugiados.

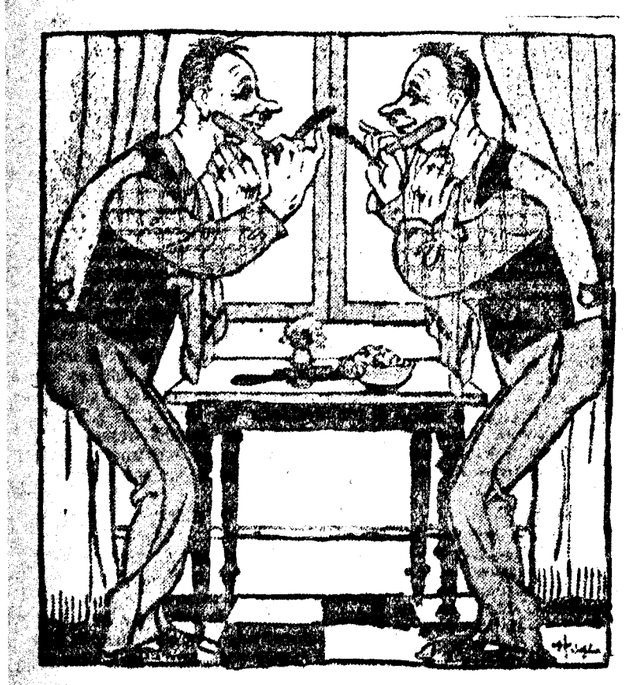

Los hermanos Colenso son tan parecidos que no necesitan espejo para afeitarse. Se miran el uno al otro.

(*Passing Show*, Londres.)

—¿Ciego de nacimiento y lo vi ayer a usted leyendo un periódico?
—Es que... el ciego es el perro.

(*London Opinion*, Londres.)

—Date prisa para armarlo, Pepe; acaba de llegar papá y dice que quiere oír la radio.

(*Passing Show*, Londres.)

MUSICA MODERNA

—¿Qué te pasa? ¿Te has pegado con alguien?
—No; es que me he acercado al piano a ver qué tocaban.

(*Gaiety*, Londres.)

Información general de provincias

Desprendimiento de tierras en Zaragoza. El vapor "Juanita Partida", encallado en Cádiz, ha sido puesto a flote. Distinción a un médico en Valencia. La inauguración del año escolar en Bilbao.

AYER LLEGO A BARCELONA UN MINISTRO DE LA ARGENTINA

Reformas en la estación de Almansa

ALMANSA, 28.—En breve darán comienzo las obras de reforma de la estación férrea de esta ciudad. Parece que se construirá una marquesina que cubrirá todo el andén, así como una gran rampa en la parte que da acceso a la población.

La fiesta del 12 de octubre

ALMERIA, 28.—En el Gobierno civil se reunieron las autoridades y otros elementos, que acordaron el programa de los actos que habrán de celebrarse el 12 de octubre para conmemorar la terminación de la campaña de Marruecos. Ese día por la mañana se tocará una alegre diana. Después habrá un oficio de difuntos en sufragio por los fallecidos en Africa. Por la tarde se cantará un solemne «Tedéum» y se distribuirán libretas de la Caja Postal de Ahorros entre los supervivientes de la campaña. Al anochecer se verificará una lucida retreta militar.

El decanato de F. y Letras de Barcelona

BARCELONA, 28.—Según parece, en la última reunión celebrada por la Facultad de Filosofía y Letras se ha acordado proponer en terna reglamentaria el nombramiento de decano, vacante por fallecimiento del doctor Daurella.

La propuesta se ha hecho en el siguiente orden: don Antonio Rubió Lluch, don Antonio Torre del Cerro y don José Banqué Feliú.

—Ha regresado el catedrático de la Facultad de Ciencias señor Alcobe, que representó a esta Universidad en Como (Italia), en el Congreso Internacional de Física. El doctor Alcobé tuvo a su cargo una disertación que desarrolló en idioma italiano y que mereció grandes elogios.

También se ha reintegrado a su cátedra de Derecho el doctor Xirau, después de un viaje de estudios en las Universidades de Berlín y Viena, en las que ha realizado trabajos jurídicos que serán objeto de una reseña detallada que publicará.

Los doctores Cortes y Cuatrecasas, de la Facultad de Farmacia, están en Barcelona después de su vuelta por Suiza en viaje oficial científico.

Asimismo han realizado diversos viajes de estudio a París los doctores Seres y Setoreada, de la Facultad de Medicina, y el doctor Nubiola ha salido hoy para Lyón para asistir en representación de la Universidad al Congreso francés de Ginecología.

El doctor Pi y Suñer ha sido invitado por la Facultad de Medicina de París para desarrollar una conferencia.

El ministro argentino en Barcelona

BARCELONA, 28.—El ministro de Relaciones Extranjeras de la república Argentina, señor Gallardo, después de recibir en el transatlántico la visita de las autoridades y de la colonia argentina, desembarcó acompañado de su señora, doña Dalmira Cantilo; sus hijos, María Teresa y Luis Francisco, y su sobrina, Luisa Cantilo. Recorrieron las principales calles de la ciudad.

A las cuatro de la tarde volvió al buque, que zarpó con rumbo a Génova. El señor Gallardo fué despedido cariñosamente.

—El lunes próximo se espera en Barcelona al orientalista indio Mr. Jinarajadasa, acompañado de su esposa. Este indio notable nació en Ceylán y se educó en las Universidades de Inglaterra e Italia. Actualmente recorre Europa. El martes por la noche dará una conferencia en el Ateneo Barcelonés sobre «El idealismo en la vida diaria». También es posible que su esposa, que es una de las principales figuras de las reivindicaciones de la mujer india, dé una conferencia en el local de la Acción femenina.

—La Banda Municipal de Berna (Suiza), que dirige el maestro Friedmann, dará dos conciertos en Barcelona los días 15 y 16 de octubre próximo.

Un tren apedreado

BARCELONA, 28.—Un tren procedente de Mataró, al pasar hoy por Bogatell, barriada de Pueblonuevo, fué apedreado por unos desconocidos. Una de las piedras al romper el cristal de una portezuela hirió a un viajero. Fué asistido debidamente en el botiquín de urgencia de una herida leve en la frente. Se negó a dar su nombre.

—Los obreros que efectúan trabajos de excavaciones para el tendido de una cañería en la plaza del Pino, han encontrado gran número de restos humanos que proceden del antiguo cementerio parroquial de Nuestra Señora del Pino, que estaba situado junto al templo.

El Juzgado se ha personado en el lugar del encuentro y ordenó que los restos fueran trasladados al cementerio nuevo, en tanto se dicta una resolución, ya que los enterramientos efectuados en el cementerio del Pino se hicieron en sepulturas adquiridas en propiedad y ahora tendrían que ir los restos a la fosa común.

Cátedra de Musicología

BARCELONA, 28.—En el Conservatorio del Liceo se ha creado una cátedra de Musicología. Se le ha confiado al eminente musicógrafo reverendo Higinio Anglés, jefe de la sección de música de la Biblioteca de Cataluña y de fama mundial por sus conocimientos musicales.

El reverendo Higinio Anglés piensa desarrollar sus enseñanzas en el curso que en breve empezará de una manera muy acertada, ya que alternará los estudios de historia de la música desde el nacimiento de los cantos gregorianos hasta nuestros días con los cantos medievales, no gregorianos, y la música a voces desde el siglo XII hasta el XVI.

—En Montserrat se ha celebrado en la mayor intimidad el XXV aniversario de la celebración de su primera misa del reverendo padre Gregorio María Suñol, prior de aquel Real Monasterio y uno de los más eminentes tratadistas y propagadores de la música gregoriana.

—En el rápido de Francia ha regresado a su residencia en Roma, después de pasar una temporada en esta ciudad, su tierra natal, el reverendo padre José María Pou, franciscano ilustre y archivero de la Embajada de España cerca del Vaticano.

El crimen de la plaza de España

BARCELONA, 28.—El Juzgado del distrito del Sur se ha personado en el Hospital, donde tomó declaración a Miguel Lau, herido en el suceso acaecido en la madrugada del domingo último en la plaza de España. Parece que ha dicho que el muerto y él entraron la noche del sábado en el «bar» La Pansa, con otros obreros del funicular de Montserrat, y tomaron unas copas en el mostrador. A poco se les acercaron dos jóvenes vestidos con traje de mecánicos, con quienes trabaron conversación, y bebieron más, pagando todos unas ronda. A las cinco de la mañana salieron a la calle, y al proponer los desconocidos que tomasen unos vasos en otro «bar», ellos se negaron. Entonces, de pronto, notó que uno de los citados individuos le dió un fuerte golpe en la cara, y ya no sabe más. Cree que el móvil del hecho fué el robo, pues antes les habían preguntado si llevaban el jornal y que los reconocería si se los presentasen.

El señor Miláns del Bosch, a París

BARCELONA, 28.—El gobernador civil, señor Miláns del Bosch, ha hecho entrega del mando de la provincia al secretario, señor Azcárraga, pues se ausenta con permiso durante doce días. Irá a París y después a Madrid, para asistir a la inauguración de la Asamblea Nacional.

Esta mañana el gobernador subió a bordo del «Comte Verde» para saludar al ministro de Negocios Extranjeros de la Argentina, doctor Gallardo, en nombre del Gobierno. Dicho señor agradeció grandemente la visita y le manifestó expresase su reconocimiento al presidente del Consejo por la atención que con él se tenía.

—Procedente de Palma, llegó en el vapor correo el gobernador de Mallorca, don Pedro Llosas.

—Esta mañana marchó en el rápido a Madrid el jefe de la Brigada de Investigación Social, señor Acuña.

—Ha tomado posesión de su cargo, después del descanso disfrutado, el jefe superior de Policía, coronel señor Hernández Malillos.

El curso escolar en Bilbao

BILBAO, 28.—Ha visitado al presidente de la Diputación el director del Instituto de Alfonso XIII y de la Escuela profesional, con objeto de tratar del programa de la inauguración del nuevo Instituto y del curso escolar, que se celebrará el 1 de octubre próximo.

—El gobernador civil ha celebrado varias conferencias con el comisario de Vigilancia de esta capital, pues tiene el propósito de reorganizar los servicios de Policía.

—En esta semana se reunirá la Junta administrativa de la Plaza de Toros de Vista Alegre para tratar de las fechas de las corridas que se celebrarán el año próximo durante los meses de mayo y agosto.

Según parece serán contratados Martín Agüero, Félix Rodríguez, Marcial Lalanda, Nicanor Villalta, Barrera y Gitanillo de Triana y los toros serán de las ganaderías de Moreno, conde la Corte, doña Carmen de Federico, Miura, Pablo Romero, Julián Blanco, Fernández, Santa Coloma y otras. La subasta de arrendamiento de la plaza se celebrará el 19 de octubre y el plazo de concesión será de uno a cinco años, en condiciones económicas para que no sufran los intereses de los establecimientos de beneficencia que representa la Junta administrativa.

Vapor a flote

CADIZ, 27.—El vapor práctico del puerto «Cayetano del Toro» ha conseguido poner a flote al pailebote «Juanita Partida», embarrancado en la parte Sur del castillo de San Sebastián.

Parece que el barco no ha sufrido averías de importancia. Para comprobarlo será objeto de un detenido reconocimiento.

Cuatro Consejos de guerra

FERROL, 28.—Hoy se celebrarán en la Capitanía general los siguientes Consejos de guerra: Contra Joaquín Parada y Modesto Vidal por el delito de deserción; contra Francisco Gurtubuay por reyerta ocurrida a bordo del vapor «Villagarcía», en a que resultó herido un tripulante, y contra Secundo Vidros por abordaje entre dos barcos pesqueros.

Dos de los Consejos los presidirá el capitán de navío don José María Pasos y los otros dos el coronel de Infantería de Marina don Eleuterio Guarchar.

Como vocales actuarán los tenientes de navío don Santiago Antón, don Fernando Burqueta, don Rafael Cervera, don Carlos Antón, don Claudio Alvargonzález, don Gonzalo Bruqueta, don Luis González, don Benigno González y don Pedro Fernández, y los capitanes de Infantería de Marina don Arturo Barreiro, don José Vargas y don Luis Mesías.

Hoy se inaugura el automático en Jerez

JEREZ, 28.—El general Primo de Rivera ha telegrafiado al alcalde y le agradece las atenciones dispensadas a su hija.

Mañana, festividad de San Miguel y fiesta onomástica del presidente, se inaugurará el teléfono automático de Jerez. El general Primo de Rivera lamenta no estar presente en dicho acto, ya que un asunto de servicio le obliga a encontrarse en Barcelona, y añade que agradecería escuchar alguna palabra mañana desde su pueblo natal.

Niño atropellado por un "auto"

LA CAROLINA, 28.—En Navas de Tolosa el automóvil que conducía Nicolás Ramírez atropelló al niño Santiago Martínez Alcalera, de seis años, que resultó con heridas graves.

Una circular del gobernador de Lérida

LERIDA, 28.—El gobernador ha publicado una circular dirigida a los alcaldes en la que encarece la organización de actos para celebrar el feliz término de la campaña en Marruecos y la Fiesta de la Raza.

—La Prensa local se hace eco del mal estado del puente sobre el Segre, situado en Torres de Segre, que amenaza ruina y pide su arreglo para evitar un serio percance.

—En la carretera de San Martín de Maruda un «auto» arrolló a Ramona Argeli, de diez años, que resultó con gravísimas heridas.

—El tren correo de Barcelona llegó esta madrugada con cuatro horas de retraso, a causa de haber descarrilado el furgón de cola en las inmediaciones de Cervera.

—El Prelado realizó ayer la visita pastoral al pueblo de Belloch y hoy al de Alamus.

Palacio Valdés a Madrid

OVIEDO, 28.—Ha marchado a Madrid el ilustre novelista Palacio Valdés, acompañado de su familia. Fué despedido por las autoridades y amigos.

—El Ayuntamiento de Piñola ha tributado un homenaje al alcalde fallecido, don Nocilas Martínez, por los servicios prestados a aquel pueblo. Se descubrió una lápida que da su nombre a una calle de la villa.

En Infiesto se ha celebrado un grandioso homenaje popular en honor del doctor Vera. Se le nombró hijo adoptivo por su heroico comportamiento durante la epidemia de 1918 y otros actos humanitarios.

—Los Coros Montañeses han visitado hoy Covadonga.

—El alcalde ha interesado del ministro de la Gobernación la pronta subasta de construcción del nuevo Instituto, para solucionar con ello la crisis de trabajo.

—Ayer contrajo matrimonio el propagandista obrero católico Vicente Madera.

Wéyler, a Madrid

PALMA DE MALLORCA, 28.—Ha embarcado a bordo del vapor correo de Valencia el general Wéyler, al que acompaña su hijo Valeriano. Se dirigen a Madrid.

También embarcó el alcalde, don Aquilino Valenti.

Regreso del Príncipe y los Infantes

SAN SEBASTIAN, 28.—El Príncipe de Asturias asistió esta noche a la función celebrada en el teatro Victoria Eugenia.

Hoy, a las nueve de la mañana, salió para Madrid en automóvil. Los Infantes marcharán en el sudexpreso de la noche a la Corte.

El general Martínez Anido estuvo esta noche en el Gobierno civil redactando un telegrama.

Martínez Anido en San Sebastián

SAN SEBASTIAN, 28.—En el primer expreso llegó el ministro de la Gobernación, señor Martínez Anido. Al mediodía estuvo en el Gobierno civil. Como el despacho del gobernador lo ocupaba la Cámara Oficial Armera, reunida para discutir sus estatutos, el ministro recibió en el despacho del secretario particular la visita del delegado de Hacienda y de varios amigos, que fueron a saludarle. El señor Martínez Anido envió el automóvil para recoger a su hija, que se hallaba en San Juan de Luz.

Almorzó con varios amigos, y por la tarde irá a Pasajes para pasear en gasolinera y por la noche asistirá a la función del teatro Victoria Eugenia. Mañana, a las ocho, marchará al Valle de Arán, entrando en automóvil por Francia.

Al saludarle los periodistas les dijo que no tenía nada que comunicarles.

Candidatos para la Asamblea

VALLADOLID, 28.—El gobernador civil ha manifestado que en esta capital y su provincia los candidatos para la elección como miembros de la Asamblea Nacional son el alcalde, señor Illera, y el presidente de la Diputación, señor Rodríguez Pardo, en representación de los Municipios y Corporaciones provinciales.

Distinción a un médico

VALENCIA, 28.—La Comisión provincial de la Cruz Roja ha expresado su más viva satisfacción al doctor don Joaquín Fenollera, por haber asistido solícitamente a 39 accidentados en el concurso de natación celebrado el día 11 del actual.

—El gobernador civil ha publicado una circular dirigida a los alcaldes de la provincia, en la que notifica que el día 12 de octubre se celebra la Fiesta de la Paz, en conmemoración de haber terminado la guerra de Marruecos. Será fiesta nacional, y los Ayuntamientos deberán en cada pueblo invitar a los soldados de la campaña de Marruecos desde 1909 a 1927 a jiras campestres, meriendas, almuerzos y actos análogos y organizar bailes a estilo de cada comarca.

Capítulo franciscano portugués en Túy

VIGO, 28.—En Túy se ha celebrado el Capítulo provincial franciscano portugués, bajo la presidencia del procurador general de la Orden, venido expresamente de Roma para este acto. Fueron elegidos: provincial, el padre Cipriano de Vala; custodio, padre Teófilo Andrade, y definidores, padre Andrés Araújo, Luis de Patrocinio, Ambrosio Ferreira y José Pedro Ferreira.

Desprendimiento de tierras

ZARAGOZA, 28.—En unas obras que se realizan en el pueblo de Casablanca ocurrió un desprendimiento de tierras y causó la muerte al obrero Francisco Visiedo López.

—Esta tarde, en la calle del Portillo, un individuo llamado Antonio Pastor agredió con un cuchillo a su esposa, Pascuala Murillo. La mujer resultó con graves heridas, y a los pocos momentos de ingresar en el Hospital falleció.

Una amiga de la muerta, llamada Concepción Mascaray, al intentar defender a Pascuala, resultó con algunas heridas en el brazo.

Según parece, el matrimonio se había separado hace unos días a causa de los malos tratos que el marido daba a la esposa.

Se reciben noticias de que en los centros aragoneses de Buenos Aires se celebran grandes festivales con motivo de las fiestas del centenario de Goya. En el Círculo de Buenos Aires se dan diariamente conferencias de propaganda en favor del homenaje al ilustre pintor aragonés.

El "Germania" llegó el martes a Bagdad

Fonck renuncia a todo vuelo hasta el año próximo

LEVINE LLEGO AYER A ROMA

LONDRES, 28.—Telegrafían de Bagdad a la Agencia Reuter que el avión *Germania*, tripulado por el piloto Koenecke, el conde de Solms y un mecánico, llegó anoche y que se propone reanudar el vuelo mañana jueves, por la mañana.

* * *

PARIS, 28.—Telegrafían de Beyrouth a la Agencia Havas que el aviador Koenecke y sus dos pasajeros se vieron obligados a aterrizar por una pequeña avería en los alrededores de Muslimié, donde, auxiliados por la Aviación francesa, repararon el aparato y salieron ayer, a las siete de la mañana, con dirección a Bassora.

EL «CIUDAD DE PARIS», DESMONTADO

NUEVA YORK, 28.—El aviador Fonck, de acuerdo con el subvencionador del viaje, ha decidido no intentar la travesía del Atlántico ni ningún otro vuelo hasta el año próximo.

El *Ciudad de París* va a ser en breve desmontado.

LEVINE EN ROMA

ROMA, 28.—Procedente de Ravena, a donde llegó esta mañana, ha aterrizado en este aeródromo el *Miss Columbia*, tripulado por Levine y su piloto.

Había hecho una parada en Ravena.

RUTH ELDER ESTA PREPARADA

NUEVA YORK, 28.—La intrépida aviadora Ruth Elder, se propone realizar en breve la travesía del Atlántico. A este efecto, ayer se presentó en la oficina de Aduanas, legalizando su situación fiscal. En virtud de las leyes americanas, una vez practicado este requisito, deberá emprender el vuelo dentro de las setenta y dos horas siguientes.

CUATRO HORAS A 5.000 METROS

BERLIN, 28.—Un «radio» de Kabul (Afganistan) dice que ha llegado a esa capital un aeroplano, procedente de Tashkent, después de haber estado volando por espacio de cuatro horas a una altura de 5.000 metros por encima del macizo montañoso del Indukus.

DESDE CROYDON A EL CABO

RUGBY, 28.—El teniente aviador Bentley terminó esta tarde su vuelo de ocho mil millas, desde Croydon a El Cabo, en un aeroplano pequeño con motor de 40 caballos. Ha sido recibido con entusiasmo. La última jornada, desde el Este de Victoria, tuvo que volar contra un viento de 70 millas por hora.—*E. D.*

LOS VENCEDORES DE VENECIA

RUGBY, 28.—El teniente aviador Webster, que ganó la copa Schneider, llegará a la estación londinense, Victoria, el sábado por la tarde. Será acompañado por sus camaradas el teniente aviador Worsley y el teniente Kinkead. El ministro de Aviación prepara la recepción oficial en la estación.

FIGURAS DE ACTUALIDAD

El príncipe Chichibu, hermano del Emperador del Japón, que va a contraer matrimonio

El príncipe Chichibu, con su investidura europea y su rostro oriental, es una buena representación del pueblo japonés, fiel a sus tradiciones y ansioso de asimilarse la cultura de Occidente. El príncipe Chichibu es un Príncipe japonés, pero es también un antiguo estudiante de la Universidad de Oxford. En ella permaneció dos años, a la vuelta de los cuales pensaba visitar España, proyecto que le impidió realizar la enfermedad que costó la vida a su padre. El príncipe Chichibu se casa con la gentil Masako Ichijo, reputada como una de las mujeres más bellas del Japón. Esta será la primera mujer japonesa que se case con un estudiante de Oxford.

Propaganda de la fruta española en Inglaterra

Impresión de una película de su cultivo en Almería y otras regiones españolas

ALMERIA, 28.—Han llegado a esta capital los delegados del Comité de Propaganda de la Sociedad de corredores de frutas de Inglaterra, que vienen a impresionar parte de una película dedicada a fomentar su lema «Coma más frutas». Estuvieron en Alhama, donde impresionaron una cinta referente al cultivo y preparación de las uvas de Almería, de fama universal.

Con igual finalidad, visitarán Valencia, el Norte de Africa y otras regiones españolas.

El Gallo celebra sus bodas de plata con el toreo

SEVILLA, 28.—Se celebrará la corrida en honor de Rafael el Gallo con motivo de cumplirse hoy el XXV aniversario de su primera actuación taurina en traje de luces. Alternan con el Gallo Chicuelo y Gitanillo de Triana, y se lidian reses de Moreno Santamaría.

Rafael en su primero lanceó graciosamente y con la muleta estuvo bien, no así con el pincho. En su segundo, que brindó a Emilio Torres, Bombita, que le dio la alternativa, hizo una faena sobresaliente. Dió un pase alto y de pecho, sus dos clásicos formidables, y a continuación sacó su repertorio de salsa torera.

Con el estoque un poco deficiente, pero, a pesar de ello, el público le tributó grandes ovaciones y le concedió la oreja. Bombita abrazó a Rafael en el ruedo en medio de una clamorosa ovación.

Chicuelo se lució con el capote y se hizo aplaudir con el pincho, y Gitanillo de Triana en su primero, deficiente, y al lancear a su segundo resultó con un pitonazo en la cara que le obligó a ingresar en la enfermería. Mató al toro Rafael de dos medias.

El público sacó en hombros a Rafael, que brindó su primer toro a los Infantes con un discurso largo.

Muere uno de los asesinos de Serajevo

NAUEN, 28.—Dicen de Milán que ha muerto el serbio Milán Ziganovich, que fué quien facilitó las armas con que se realizó el atentado de Sarajevo, motivo de la guerra europea.

* * *

N. de la R.—El 28 de junio de 1914 fueron asesinados en Sarajevo el archiduque Francisco Fernando, heredero del trono de Austria, y su esposa por dos jóvenes serbios. El 28 de octubre del mismo año los criminales fueron condenados. Hubo seis penas de muerte, una cadena perpetua y siete reclusiones temporales. Los dos principales autores, Princip y Gabrinovic, fueron condenados a veinte años de trabajos forzados, pues su edad impedía aplicar la pena de muerte. Murieron en la cárcel, atacados de tuberculosis.

España en Marruecos

En octubre se reanudará la negociación de Tánger

Autorizadamente podemos afirmar que dentro del mes de octubre, más bien hacia el final, regresarán a París los delegados españoles en la negociación de Tánger, sin perjuicio del ulterior desarrollo que adquieran estas conversaciones diplomáticas.

La nueva organización de la zona del Protectorado

En los cambios de impresiones que ayer sostuvieron el presidente del Consejo, el director general de Marruecos y el alto comisario quedaron ultimados los proyectos de decreto reorganizando los mandos y las jerarquías de nuestra zona de Protectorado para ser sometidos a la sanción regia en los primeros días de octubre.

Regreso del ministro de la Guerra

El duque de Tetuán regresó ayer de su excursión a Castellón de la Plana.

El fiscal del Supremo visita al presidente

El fiscal del Supremo, señor Crehuet, visitó ayer por la tarde al presidente para entregarle un ejemplar de la Memoria leída en la apertura de los Tribunales.

Romanones en Madrid

Ayer por la mañana llegó a Madrid, de Miralcampo, el conde de Romanones. Hoy a primera hora marchará a una finca suya de la provincia de Toledo.

El representante de la Diputación en la Asamblea

El domingo, a las doce y media, se reunirá la Diputación provincial de Madrid para elegir su representante en la Asamblea Nacional. En la votación podrán tomar parte los diputados directos y corporativos o sus suplentes.

La elección ha de recaer en un diputado directo o corporativo, con exclusión de los suplentes.

7.042 peticiones para 1.088 destinos

Nota de la oficina de Información.—«En la Presidencia del Consejo de ministros se reunió la Junta clasificadora de aspirantes a destinos públicos que preside el general Villalba, para examinar los expedientes de los individuos procedentes del Ejército y de la Armada, que han solicitado los destinos vacantes anunciados en la *Gaceta* del día primero de julio próximo pasado y hacer la adjudicación de los mismos con arreglo a los méritos y servicios de los solicitantes. Se han presentado 7.042 peticiones para 1.088 destinos vacantes anunciados.

A continuación se procedió al examen de los expedientes referentes a los destinos actualmente vacantes y cuya provisión ha de hacerse entre los antes citados individuos.

Las relaciones que afectan a uno y otro concepto, se publicarán en la *Gaceta de Madrid* los días 30 del actual y 1 de octubre próximo, respectivamente.»

Real Escuela Teresiana

INTERNADO modelo, dirigido por sacerdotes. Enseñanza primaria. Bachilleratos elemental, universitario. Clases especiales de francés, alemán. Pizarro, 11

EL DEBATE.-Colegiata, 7

LOS REYES MARCHARAN EL DIA 4 A MARRUECOS

VISITARAN TETUAN

Irán acompañados del presidente y de los ministros de Guerra y Marina

Un barco de la Transmediterránea para los invitados

Salvo modificación de algún que otro detalle accidental, ayer quedó ultimado el viaje de los Reyes a Africa, en las entrevistas celebradas durante el día entre el presidente del Consejo, el director general de Marruecos y el alto comisario.

La jornada capital de esta excursión es la visita de los Reyes, con carácter de incógnito, a Tetuán, la capital del Protectorado y una de las ciudades más típicamente morunas de todo Marruecos.

Por primera vez don Alfonso y doña Victoria conocerán una urbe genuinamente mora, con sus zocos, sus mezquitas, sus murallas, sus callejas laberínticas, pues que en su anterior viaje a Marruecos el Rey no recorrió sino las plazas de soberanía. Esta visita a Tetuán, como decimos, no tendrá carácter oficial.

A primera hora de la noche del día 4 saldrán sus majestades de Madrid en tren especial, acompañados de algunos grandes de España y tres ayudantes del Rey. En representación del Gobierno irán el marqués de Estella y los ministros de Marina y Guerra, con sus ayudantes respectivos.

A las nueve y media llegarán a Algeciras, donde esperarán el acorazado *Jaime*, algunas unidades auxiliares de la Escuadra y el barco de la Transmediterránea *Vicente Puchol*, que conducirá a las hijas del presidente, a otras familias invitadas y a diez periodistas. La invitación a la Prensa la ha formulado el marqués de Estella, según dijo anoche éste, en carta que ha dirigido al presidente de la Asociación de Madrid, señor Francos Rodríguez. Los pasajeros del *Vicente Puchol* pernoctarán a bordo, si así lo desean, durante la estancia de los Reyes en tierra.

Inmediatamente embarcará el elemento oficial en el acorazado *Jaime*, que tiene su llegada a Ceuta a las once y media.

Apenas desembarquen se dirigirán al campamento del Riffien, ocupado por la Legión, donde se celebrará un solemne acto militar.

En él serán presentados a sus majestades su alteza el Jalifa, el Majzén, los caídes y los notables del territorio. Seguidamente se hará entrega de la bandera al Tercio, y le será impuesta la cruz laureada de San Fernando al general en jefe, marqués de Monte Malmusi. Con este motivo será nombrado coronel honorario del Tercio su heroico fundador, el general Millán Astray.

En el mismo campamento del Riffien se servirá el almuerzo, al que asistirán, ocupando lugar en la mesa de sus majestades, su alteza el Jalifa y el Gran Visir.

Terminada la comida, los Reyes, con su séquito, regresarán a Ceuta y visitarán la Virgen de Africa. Luego habrá una recepción en el Ayuntamiento, y por la noche se dará una comida oficial a bordo del acorazado que conduce a las augustas personas.

El día 6, a las diez y media de la mañana, saldrán sus majestades, en automóvil, con dirección a Tetuán, y el séquito irá en tren especial.

Los Reyes subirán a la Alcazaba para contemplar desde allí el magnífico panorama que ofrece la población.

A las doce y media habrá una recepción en la Residencia y después un almuerzo en el jardín de la misma.

A primera hora de la tarde los Soberanos harán una visita a Ben-Karrik, donde será servido un té moro, y al atardecer marcharán a Ceuta, asistiendo a un banquete dado por la Junta Municipal.

El acorazado zarpará de Ceuta a hora conveniente para encontrarse a la altura de Alhucemas a primera hora de la mañana del día 7.

A las cuatro de la tarde de ese mismo día llegará a Melilla, donde se cantará un solemne Tedéum y habrá desfile de fuerzas. Después se celebrará una recepción en la Residencia, a la que acudirán no sólo las autoridades civiles y militares, sino también los caídes, notables, etc. Por la noche se servirá la cena en la Residencia y habrá una verbena en el parque Hernández.

El día 8 saldrán los Reyes de Melilla por la carretera del Gurugú, a las diez de la mañana, para ir a Monte Arruit, y después de visitar este lugar histórico, que tanta emoción despierta, marcharán a Zeluán, donde se servirá una comida mora, regresando inmediatamente a Melilla para visitar el panteón de los muertos en la guerra.

También visitarán los Hospitales de la Cruz Roja y otros establecimientos benéficos, como también las escuelas, en las que se servirá el té.

Por la noche, a las nueve y media, zarpará el acorazado con rumbo a Málaga.

El día 9 por la noche saldrán los Reyes de la ciudad andaluza para llegar a Madrid el 10 por la mañana.

SANJURJO MARCHO AYER

El alto comisario de España en Africa regresó ayer a Tetuán, a las siete menos diez, en el expreso de Algeciras.

Fueron a despedirle a la estación del Mediodía autoridades y numerosos amigos y compañeros de armas. Entre otras personas, los generales Burguete, barón de Casa Davalillos, conde de Jordana González Carrasco, Saro, Franco, Orgaz, el teniente coronel Núñez Grande y los señores Dómine y López Ferrer.

La Junta Central de Acción Católica

El lunes celebrará una reunión

El próximo lunes, a las siete de la tarde, celebrará una reunión la Junta Central de Acción Católica. Entre otros asuntos, tratará de las honras fúnebres que se han de celebrar en memoria del Cardenal Primado, doctor Reig.

Un Museo Agrícola en Valladolid

Se constituirá con los elementos de la Exposición que actualmente se celebra

Los miembros del Congreso Cerealista visitaron ayer la Granja de experimentación

VALLADOLID, 28.—En el breve discurso pronunciado por don Alfredo Escribano, tesorero de la Comisión organizadora del Congreso Cerealista, en el banquete ofrecido por los expositores agrarios a dicha Comisión, manifestó que ésta tiene el propósito de dar carácter permanente a la Exposición aneja al Congreso, instalando en esta ciudad un Museo Agrícola con la colaboración de los ingenieros agrónomos de toda España.

Para ello se pedirá el necesario apoyo al Poder público, del que se espera favorezca con su influencia esta iniciativa.

Banquete a la Comisión organizadora

VALLADOLID, 28.—A las dos de la tarde en los locales que ocupa la Exposición aneja al Congreso Cerealista, se ha celebrado el banquete ofrecido por los expositores a la Comisión organizadora del Congreso. Asistieron 70 congresistas. Había dos presidencias, la primera ocupada por el director de Agricultura, y la segunda, por don Valentín Arévalo, comisario regio del Congreso Cerealista.

Al descorcharse el champán, hablaron el industrial señor Solache, ingeniero señor García Romero, expositor señor Nieto, director de la Exposición Agrícola, señor Pozas; tesorero de la Comisión organizadora del Congreso, señor Escribano, y comisario regio del mismo, señor Arévalo. El «Pastor Poeta», también expositor, recitó un hermoso fragmento de su poema a la labranza. Finalmente, hizo el resumen de los discursos el director de Agricultura.

Visita a la Granja Agrícola

VALLADOLID, 28.—Los congresistas marcharon esta tarde a visitar la Granja en caravana automovilista. Fueron recibidos allí por el director señor Gayán, ingeniero señor Escuriaza y personal de la misma. También les esperaban el gobernador civil, comisario regio del Congreso y director de Agricultura.

Los congresistas realizaron una detenida visita a todas las dependencias, especialmente a la sala de máquinas.

Luego el ingeniero señor Nagose realizó varias experiencias con estiércol artificial.

Después se reunió la sección A para tratar del tema quinto, sobre influencia de las alternativas forrajeras en el cultivo de trigo.

El presidente, señor Sagasta, advierte que el señor Besnages se hallaba enfermo. La Asamblea aprobó la ponencia íntegra sin discusión, y acordó telegrafiar al ponente haciendo votos por su restablecimiento.

Reunión de secciones

VALLADOLID, 28.—Hoy han continuado las reuniones de secciones del Congreso Cerealista. En la sección A se discutió la ponencia perteneciente al tema segundo: «Lugar del trigo en las alternativas del barbecho», del que son autores los señores Gayán y Reduejo, y que está inspirado en trabajos de don José Gascón. El marqués de Casa Treviño, que habla como agricultor práctico, interviene en la discusión y dice que elogia el trabajo de los ponentes, pero que es enemigo del barbecho en sus diversas maneras y partidario de los largos descansos de la tierra. Intervinieron más oradores y después de varias rectificaciones quedó aprobada la ponencia con algunas modificaciones.

En la sección B se discutió el tema primero: «Cultivo del trigo en relación con los cereales y demás productos agrícolas». Intervinieron en la discusión los señores Vellando, Sánchez González, Garrido, conde la Puebla y Valverde. Fué aprobado. El tema segundo: «Aspecto económico del cultivo», del que es ponente la Cámara agrícola de Palencia, también fué muy debatido por varios oradores que hablaron del precio de las tasas. Fué suspendida la discusión.

En la sección C se trató del tema primero: «Estadística agrícola», del que es ponente don Ricardo Allúe, que hace en el trabajo consideraciones de estadísticas que indican la cultura del país. Hablaron varios congresistas y fué aprobado con modificación.

DE MARRUECOS

(COMUNICADO DE ANOCHE)

En el vapor correo de hoy ha salido de Ceuta, con rumbo a Algeciras, la compañía expedicionaria de Inca.

Sin más novedad en la zona de Protectorado.

BENDICION DE UNA CAPILLA

MELILLA, 27.—Se ha celebrado con gran solemnidad la bendición de la capilla construída en el Hospital de la Cruz Roja.

Al acto asistieron el general Castro Girona y la Junta municipal, así como numeroso público. El Vicario eclesiástico, señor Casasola, bendijo el templo, y actuó de madrina la esposa del comandante general.

Seguidamente se celebró una función religiosa, que fué presenciada por los enfermos. Predicó el Canónigo penitenciario de Málaga, don Antonio García, que estuvo muy elocuente. También asistió el sacerdote Carmelo Ballester, que es director general de la Asociación de las Hermanas de la Caridad.

Después se obsequió a los invitados con un «lunch».

MONSEÑOR VIELLE EN RABAT

RABAT, 28.—Monseñor Vielle, Vicario apostólico en Marruecos, ha llegado ayer, por vía terrestre, después de un viaje feliz.

Ha sido cumplimentado por el Clero. Próximamente realizará una visita oficial al delegado en la Residencia general.

El día 6 del próximo mes de octubre será recibido solemnemente en la Catedral de Rabat.

LOS PARTIDOS DE CAMPEONATO DEL DOMINGO

En la próxima jornada participarán casi todas las regiones. Nuevo "record" mundial de salto de altura. El calendario extremeño.

FOOTBALL

Partidos de campeonato próximos

Para la próxima jornada de campeonato hay fijados los siguientes partidos:

PRIMERA DIVISION

Galicia

R. C. CELTA contra Unión Sporting Club.

Emden F. C.-R. CLUB DEPORTIVO.

EIRIÑA F. C.-Racing, de Ferrol.

Asturias

Racing, de Mieres-REAL OVIEDO.

U. D. RACING, de Gijón-R. Stádium, de Avilés.

Castilla-León

S. D. Ferroviaria-R. UNION DEPORTIVA.

C. D. LEONESA-C. D. Español, de Valladolid.

SEGUNDA DIVISION

Vizcaya

C. DEPORTIVO ALAVES-Acero Club, de Bilbao.

ATHLETIC CLUB-Baracaldo F. C.

Cantabria

Primer grupo (capitales)

UNION MONTAÑESA-Eclipse F. C.

Segundo grupo (pueblos)

R. S. GIMNASTICA, de Torrelavega-Muriedas F. C.

Cultural de Guarnizo-UNION CLUB, de Astillero.

Extremadura

Sport Club Badajoz-BADAJOZ F. C.

TERCERA DIVISION

Aragón

Club Patria Aragón- R. ZARAGOZA F. C.

Guipúzcoa

Primer grupo

C. A. Osasuna-REAL SOCIEDAD, de San Sebastián.

Segundo grupo

U. Deportiva Eibarresa-Tolosa F. C.

PASAYAKO LAGUN EDERRAK- C. D. Esperanza, de San Sebastián.

CUARTA DIVISION

Andalucía

Primer grupo

R. BETIS BALOMPIE-Español F. C., de Cádiz.

Club Recreativo, de Huelva-SEVILLA F. C.

Valencia

VALENCIA F. C.-Gimnástico F. C.

Athletic Saguntino-BURJASOT F. C.

C. D. CASTELLON-Juvenal F. C., de Carcagente.

ELCHE F. C.-Sporting Club.

Murcia

CARTAGENA F. C.-Deportivo Murciano.

LORCA F. C.-Unión Deportiva Carthago, de Cartagena.

River Thader F. C.-R. MURCIA F. C.

Todos los partidos se jugarán en los campos de los Clubs citados, en primer lugar. Los nombres en mayúscula son los favoritos; cuando aparecen con los mismos caracteres, significa que lo normal, a juicio nuestro, es un empate.

* * *

En la próxima jornada sólo dejarán de jugar muy pocas regiones, entre ellas el Centro y Cataluña, cuyas selecciones disputarán su supremacía el domingo en Madrid.

En la Península ascienden a cerca de 30. No obsante este número, como encuentros de interés general se destacan únicamente dos partidos que son los señalados en Pamplona y Valencia. Pero aunque el pronóstico es más fácil en el partido Valencia-Gimnástico, que en el de Real Sociedad-Osasuna, es lo más seguro que el primero no se celebre por haberse retirado el Gimnástico de la Federación y por la escisión que producirá en los Clubs valencianos la constitución de la Unión de campeones y de la Liga profesional.

El equipo pamplonés está aún muy lejos de su forma; ha hecho últimamente partidos flojos con el Baracaldo y el Alavés y tampoco mucho más con el Tolosa. En cambio, la Real Sociedad empieza bastante bien la temporada por sus triunfos sobre el Arenas y la buena exhibición hecha con el Barcelona. De perder en San Juan sería el colmo de la mala suerte. El tercer partido de la jornada, aunque de una importancia más reducida, es el de León, porque aquí seguramente se verá quién tiene probabilidades para ser campeón regional.

De interés local destacan los partidos de Vitoria, Eibar, Pontevedra y Badajoz, donde se presenta el equipo titular, continuación del Deportivo Extremeño. El triunfo de los vitorianos en Pamplona y en su campo sobre el Pasayako por un tanteo abrumador, hace pensar en un encuentro disputado, pero no muy difícil para su debut en primera categoría. Algo más difícil será el de Pontevedra, donde los dos equipos reñirán una batalla, pues han vencido al Celta y al Deportivo. La Unión Deportiva Eibarresa es la que tendrá un debut peliagudo, pues aun con la ventaja del campo al luchar con un equipo más experimentado, suponemos que sólo podrá aspirar al empate.

Además del partido que seguramente no se celebrará en Valencia, hay otra incógnita en Galicia: la presentación del Celta, del que todavía no se sabe si jugará contra el Unión Sportivo, a juzgar por lo que se rumorea por Vigo.

Y de lo demás no hace falta decir nada. No tienen ninguna importancia los partidos.

Calendario extremeño

BADAJOZ, 28.—La Federación Extremeña de Football ha confeccionado el siguiente campeonato:

Primera vuelta

2 de octubre: Sport Club Badajoz-Badajoz F. C.

9 de octubre: Club Patria-Extremadura F. C.

16 de octubre: Club Patria-Badajoz F. C.

23 de octubre: Extremadura F. C.-Sport Club Badajoz.

30 de octubre: Sport Club Badajoz-Club Patria.

6 de noviembre: Extremadura F. C.-Badajoz F. C.

Segunda vuelta

13 de noviembre: Badajoz F. C.-Sport Badajoz.

20 de noviembre: Extremadura-C. Patria.

27 de noviembre: Badajoz F. C.-Club Patria.

4 de diciembre: Sport Club Badajoz-Extremadura F. C.

8 de diciembre: Badajoz F. C.-Extremadura F. C.

11 de diciembre: Club Patria-Sport Club.

Tercera vuelta

18 de diciembre: Sport Club Badajoz-Patria-Extremadura.

25 de diciembre: Badajoz-Patria; Extremadura-Sport C.

1 de enero de 1928: Sport-Patria; Extremadura-Badajoz.

Cuarta vuelta

6 de enero: Badajoz-Sport y Extremadura-Patria.

8 de enero: Patria-Badajoz y Sport-Extremadura.

15 de enero: Patria-Sport y Badajoz-Extremadura.

Los partidos se jugarán en los campos de los Clubs citados en primer lugar.

Un partido de entrenamiento

Esta tarde se celebrará en el Stádium, a puerta abierta, un partido de preselección entre los elementos disponibles de la región, para confeccionar el equipo que ha de contender con la selección catalana el domingo próximo en el campo de Chamartín.

El partido Madrid-R. Unión

En la reunión celebrada el domingo en Bilbao por los Clubs campeones se señaló el 29 de enero para el partido Real Madrid-Real Unión. Respecto al de Barcelona-Athletic, el representante del Barcelona quedó en contestar, y al de la R. Sociedad-R. Unión, se esperará a la solución que el campeón de España dé a su proyectado viaje a Egipto, en Navidad.

Jugadores de los equipos extremeños

BADAJOZ, 28.—Los jugadores que integrarán los equipos que han de participar en el campeonato regional que empieza el domingo son los siguientes:

Club Patria.—Alvarez, Morán—Conejo, Domínguez—Salvador Llinás—Ponce, Terreno—Flórez Merino—Leoncito—Rafaelillo—Conejo (S.).

Reservas: Evelio, Hernández y Alonso.

Sport Club Badajoz.—Ruiz, Veiga—Carrillo, Lozanito—Angelillo—Vicente, Martínez—Bermejo—Muruve — Alfonso—Rodríguez.

Reservas: Gálvez, Cecilio, Flórez, Galea y Sánchez.

Extremadura F. C.—Pino, Vázquez—Pérez Aloe, Alvarez—Calé—Otero, Moreno—Salvador—Mateo—Uñac—Niño.

Reservas: Merino, Rodríguez y Gutiérrez.

Badajoz F. C.—Plácido, Celdrán—García, Virel—García Hernández—Soler, Sardiña—Manino—Arrones—Moreno — Nevado—Gomito.

Reservas: Ludovico, Doncel, Zigoto y Rafael.

Hungría vence a Austria

BUDAPEST.—Para la Copa de Europa Central, Hungría ha batido a Austria por 5 a 3.

CARRERAS DE CABALLOS

Exitos españoles

En la reunión celebrada el domingo último en el hipódromo de Maisons-Laffitte, *Colindres*, el *crack* de la cuadra del conde de la Cimera y vencedor del Derby de San Sebastián, ganó el *handicap* de la Tamise, 50.000 francos, 1.800 metros, ante *Addis-Ababa*, *Brulante II* y *Sacrend-Legend*.

Ventajas: tres largos, un largo, cuatro largos.

El vencedor era montado por Perelli.

ATLETISMO

Nuevo «record» mundial

NUEVA YORK, 28.—El atleta de color Hart Hubbard ha saltado en Cincinnati 7 metros 98 centímetros, batiendo su propio «record» mundial, que era de 7,89 metros.

De Hart Hubbard, que tiene treinta y cuatro años, será uno de los participantes más clasificados en la Olimpiada de Amsterdam para adjudicarse la prueba del salto de longitud.

Los campeonatos catalanes

BARCELONA, 28.—El domingo próximo se celebrará la segunda jornada de los campeonatos catalanes, seguramente en el campo del «Sol de Baix», propiedad del F. C. Barcelona.

Se disputarán las pruebas de vallas de 110 y 400 metros; la de relevos de 4 por 100, anulada por no estar bien medida la distancia, y la de 10.000 metros, marcha, hace tiempo no celebrada.

PUGILATO

La reunión del viernes en Price

La reunión extraordinaria que el viernes se ha de celebrar en Price, a más de los combates de Ruiz-Barbéns y Ali Ben Said-«Ino», cuenta en el programa con dos encuentros bastante interesantes, como son el de Pedrito Ruiz y el ferroviario Povedano, y el que harán Cipriano Torres, que tiene muchas victorias rápidas por «k. o.», y Chamorro, que, como se recordará, no ha mucho hizo en el mismo Circo de Price un *match* nulo con el campeón castellano de su categoría, Ramírez.

Antonio Ruiz ha dado ya por terminados sus entrenamientos y ha manifestado que se encuentra en plena forma.

Noticias varias

Diógenes ha retado, por medio de la Federación Vizcaína, a Cola para el título de campeón de España de peso ligero, que posee aquél.

—Johnny Curtlibert, campeón inglés de peso pluma, ha puesto *k. o.* en el quinto asalto a Humery.

—Routis, que abandona su título de campeón de Francia de peso pluma, que pasará a poder de Pothier, contenderá el 5 o 6 de octubre con Alf Brown, en París.

—Pladner, campeón francés de peso mosca, ha retado para el título de campeón europeo a Víctor Ferrand.

LAWN-TENNIS

El «match» España-Francia

Debido a bastantes equivocaciones sufridas la R. A de «Lawn-tennis» de España ha procedido a publicar los siguientes resultados oficiales del torneo:

Victorias francesas

Gouttenoire vence a Tejada por 5—7, 3—6, 6—4 y 6—4.

Samazeuilh vence a Tejada por 6—4, 6—4 y 6—4.

Arón vence a Maier por 6—3, 6—4, 6—3.

Rodel vence a Olano por 2—6, 6—1, 6—4, 6—1.

Rodel vence a Maier por 7—5, 9—7, 1—6, 6—3.

Samazeuilh-Rodel vencen a Flaquer-Maier por 7—3, 1—6, 6—1, 1—6, 6—1.

Arón-Gouttenoire vencen a Tejada-Tarruella por 6—3, 6—1 (a tres sets).

Arón-Gouttenoire vencen a Flaquer-Maier por 6—2, 0—6, 6—1, 6—8, 9—7.

Arón vence a Olano por 6—0, 6—2, 6—2, 6—4, 6—1 y 8—6.

Victorias españolas

Flaquer vence a Samazeuilh por 3—6, 8—6, 6—0 y 6—1.

Flaquer vence a Gouttenoire por 8—6, 7—5, 6—1.

Tejada-Tarruella vencen a Samazeuilh-Rodel por 6—3, 6—3, 4—6, 6—4.

Francia vence por 9 partidos contra 3.

Francia vence a Italia

COMO, 28.—En el *match* internacional celebrado en esta ciudad, los franceses han ganado a los italianos por 12 partidos contra 0. Ambos equipos estaban formados por jugadores de segunda categoría.

AUTOMOVILISMO

«Records» mundiales

LINAS MONTLERY, 28.—Un automóvil *Voisin*, pilotado por Morel, ha cubierto un recorrido de 5.000 kilómetros en veintisiete horas treinta minutos treinta y nueve segundos, ganando así todos los *records* mundiales, pues ese tiempo representa una velocidad media por hora de 181 kilómetros 744 metros.

El Gran Premio de Inglaterra

LONDRES, 28.—Ha hecho *forfait* en el Gran Premio de Inglaterra, que se disputa el sábado próximo en el autódromo de Brookland, el equipo Fiat, únicos coches italianos participantes en la prueba.

JUEGOS OLIMPICOS

La participación norteamericana

NUEVA YORK, 28.—A los Juegos Olímpicos que han de celebrarse en Amsterdam concurrirán más de 250 atletas norteamericanos.

CULTURA FISICA

Fichas médico-gimnásticas

Continuando la constante labor en pro del perfeccionamiento físico, la Gimnástica, a partir del 1 de septiembre ha reanudado los reconocimientos para las fichas médicogimnásticas, que todos los días de siete y media a nueve de la noche lleva a cabo en su local social, Barbieri, 22, su médico.

Según los datos recogidos en la ficha *médica, nuestros socios realizan la* gimnasia más conveniente a su estructura física, bajo la dirección de su profesor don Andrés Schvarz.

En breve dará comienzo un cursillo de conferencias de divulgación médicogimnástica que correrá a cargo de su médico director, señor Ferreras.

* * *

La Agrupación Deportiva Ferroviaria ha reanudado las clases de gimnasia, bajo la dirección del profesor don Heliodoro Ruiz, habiendo sido fijadas las siguientes horas: Niños, de siete a ocho de la noche; adultos, de ocho a nueve de la noche, todos los días laborables.

Para poder asistir a estas clases es indispensable la ficha médicodeportiva que será extendida por el doctor don Andrés Marina, del Real Dispensario Antituberculoso Victoria Eugenia.

El volante para pasar el reconocimiento, será extendido por el secretario de la Agrupación Deportiva Ferroviaria todos los días laborables, de siete y media a nueve de la noche.

POLO

Victoria americana

NUEVA YORK, 28.—El equipo americano de *polo* de Sandepoint ha vencido al del Ejército británico en la India, por 11 tantos contra 7.

EXCURSIONISMO

S. D. Excursionista

Esta Sociedad suspendió sus anunciada excursión del 25 al Puerto de los Cotos, con objeto de efectuarla el domingo, 2 de octubre próximo, y de esta forma contribuir todos al simpático acto de la inauguración del «Albergue Zabala».

La Deportiva efectuará la excursión en la siguiente forma: Salida de la Puerta del Sol, a las ocho de la mañana (hora oficial) para encontrarse en el Puerto de Navacerrada, a las diez, donde se hará un descanso de una hora, para continuar luego al Puerto de los Cotos, y asistir a la inauguración del mencionado «Albergue Zabala». El horario de regreso se ajustará a las condiciones del día.

Club Indian Sport

Como se tiene anunciado, esta Sociedad celebrará el próximo domingo día 2 su excursión a las Pedrizas de Manzanares el Real. El automóvil saldrá de la glorieta de Bilbao a las seis de la mañana.

Los billetes siguen vendiéndose al precio de siete pesetas, para socios y no socios, en la calle de la Magdalena, 36, hasta el día 28, de seis a ocho de la tarde.

* * *

Se pone en conocimiento de todos los «peñalaros» que el día 2 de octubre se inaugura en las proximidades de la Laguna de Peñalara el Refugio Zabala, obra del arquitecto de la R. S. Peñalara señor Delgado Ubeda, por lo que se ha organizado por la peña que lleva el denominación de Zabala, nombre admirado por todos los montañeses, una gran excursión colectiva, a la que pueden adherirse cuantos lo deseen.

En el próximo mes de octubre, terminado ya el veraneo oficial, se reanudarán por la Real Sociedad Española de Alpinismo Peñalara, las excursiones de su interesante recorrido del Guadarrama 1927, y oportunamente se irán anunciando en la Prensa diaria y cuadro de avisos del domicilio social las expediciones que aún restan del programa publicado.

MOTORES ELECTRICOS
Sólida construcción. Alto rendimiento.
Precios sin competencia.
PABLO ZENKE · Mariana Pineda, 5. MADRID

Hotel Imperial
MADRID.—MONTERA, 22.
El más cómodo y confortable
Pensión completa, 18 a 23 pesetas.
Director-propietario,
SATURNINO ARENILLAS

RECTIFICADORES DE CORRIENTE ALTERNA
Colloid Willard
18 y 28 pesetas
Auto Electricidad, San Agustín, 3.

La casa Granda
Madrid-Oviedo, presentará el próximo día 7 a su distinguida clientela una bonita y elegante colección de vestidos y abrigos de las casas más importantes de París
Avenida Pi y Margall, 20 (Gran Vía).

Quiosco de EL DEBATE
CALLE DE ALCALA
(frente a las Calatravas)

DIGESTIONES PENOSAS

Acidez, vómitos, palpitaciones, insomnios, etc., todas estas molestias ocasionadas por mal funcionamiento del estómago, desaparecen gracias al régimen del delicioso
PHOSCAO
EL MAS EXQUISITO
DE LOS DESAYUNOS
EL MAS POTENTE
DE LOS RECONSTITUYENTES
El único alimento vegetal aconsejado por todos los médicos a los anémicos, a los convalecientos, a los ancianos.
Farmacias y droguerías
Depósito: FORTUNY S. A.
32, Hospital - Barcelona
10

Notas militares

«DIARIO OFICIAL» DEL DIA 28

Cuerpo Jurídico.—Relación de destinos de dos auditores de brigada, un teniente auditor de segunda y otro de tercera.

Indultos.—Se indulta de la mitad de la pena que le fué impuesta a Vicente Segura Santacruz, soldado que fué del regimiento de Ceriñola.

Recompensas.—Relación de clases e individuos de tropa de diversas Armas y Cuerpos a quienes se concede la Medalla de Sufrimientos por la Patria, pensionada.

Dirección de Preparación de campaña. Se dispone que en lo sucesivo todos los generales, jefes y oficiales a quienes se confieran comisiones del servicio de cualquier índole en el extranjero, rediecten a la terminación de las mismas un detallado informe, que en duplicado ejemplar remitirán a la sección de Estado Mayor de esta Dirección; se designa al comandante de Estado Mayor don Rafael Pérez Serrano para que asista a los cursos de la Escuela de Guerra de Turín (Italia) desde el 15 de octubre próximo hasta igual fecha de 1929; queda disponible por enfermo el comandante don Manuel Larraz, de reemplazo voluntario el de igual empleo don Miguel Galante; se concede licencia para contraer matrimonio al comandante, también de Estado Mayor, don Miguel Tapia y López del Rincón.

Aeronáutica.—Son destinados al servicio de Aerostación los tenientes de Ingenieros don Vicente Padilla y don Ezequiel Román.

Carabineros.—A petición propia es eliminado de la escala de aspirantes a ingreso el teniente de Infantería don José Angel Guitart.

Infantería.—Se declara apto para el ascenso al teniente coronel don Juan Muñoz Barredo; ascienden a alféreces de complemento tres suboficiales; causan baja en el Ejército seis capitanes, dos tenientes y 21 alféreces de complemento; se concede la Medalla de Marruecos con distintos pasadores y aspas de heridos a siete comandantes, 28 capitanes, 108 tenientes (E. A.) y 10 (E. R.), ocho alféreces (E. A.) y cuatro (E. R.), un teniente y un alférez de Tercio y siete oficiales moros de segunda; se conceden premios de efectividad a un coronel, 46 capitanes, 21 tenientes y dos alféreces, todos de la escala de reserva, y a un oficial moro; pasa a la reserva, por edad, el capitán (E. R.) don Moisés Amores.

Artillería.—Se anuncia a concurso entre comandantes y capitanes una vacante que existe en la fábrica de Sevilla; queda disponible por enfermo el teniente (E. R.) don Miguel Llambias; se concede el retiro por edad al coronel don Juan Ortiz y al teniente coronel don Francisco Auñón.

Ingenieros.—Asciende a capitán de complemento el teniente don Rafael Avilés Fiscar; se concede la Medalla de Marruecos, con distintos pasadores, a cuatro tenientes (E. A.) y un alférez (E. R.); se concede pensión de cruz de San Hermenegildo al teniente coronel don Pedro Sopranis; se concede el retiro, por edad, al coronel don Miguel López Rodríguez; se concede el sueldo anual de 5.000 pesetas a tres ayudantes de taller y el de 4.125 a un dibujante de los Cuerpos subalternos; queda de reemplazo por enfermo el capitán don Eusebio Caro.

Intendencia.—Se anuncia a concurso una vacante de capitán en la Intendencia general militar; relación de destinos de dos auxiliares principales, cuatro de primera, seis de segunda, nueve de tercera y los escribientes; queda disponible el capitán don Manuel Garnica y los de igual empleo don Angel Hernández Méndez y don Urbano González Muñoz, pasan destinados a eventualidades en Ceuta; se concede el distintivo del profesorado a los capitanes don Rafael Garnica y don Angel Gisbert; se concede la placa de San Hermenegildo a un teniente coronel y la cruz a dos capitanes.

Nombre siempre EL DEBATE al dirigirse a sus anunciantes

¿Fumó demasiado y tiene ahora dolor de cabeza, malestar y trastorno?
Tabletas „Bayer" de
Aspirina
alivian rápidamente, regularizan la circulación y son completamente inofensivas.
¡Rechácense tabletas sueltas! Pues se expenden también en sobres originales de dos tabletas.
Precio del tubo Pts. 2.—
Precio del sobre 25 Cts.
BAYER
ASPIRINA

GOLUNAY VINOS SELECTOS PARA TODAS LAS MESAS ATOCHA, 139 TELEF. 116-61

CHAMPAGNE VEUVE CLICQUOT PONSARDIN REIMS
Fiel a su tradición secular, esta Casa sirve siempre los deliciosos vinos de sus afamados viñedos de la Champagne.

NA-KI-TON
Es el nuevo aparato hectográfico para obtener rápidamente hasta 50 excelentes copias de cualquier escrito o dibujo a mano o a máquina, fabricado a base de pasta gris, que puede lavarse. Precio, 23,90 pesetas. Para envíos por ferrocarril agregad dos pesetas.
L. ASIN PALACIOS. — PRECIADOS, 23. — MADRID

Estafa algunos miles con un sello

Un García Gutiérrez de guardarropía. Liquida las cajas de calcetines a seis pesetas.

En unos almacenes de tejidos de la calle de Atocha, y a requerimientos del dueño, fué ayer tarde detenido un individuo que dijo llamarse Antonio García Gutiérrez.

Según parece, el citado Antonio, que es un espigado jovencito de diez y siete abriles, había falsificado el sello de un comercio de la calle de Calatrava, cuyo dueño se llama don Santiago Alvarez, y con cartas timbradas con tal sello, se dedicaba a pedir géneros a los almacenes de la calle de Atocha, de los que es cliente el señor Alvarez. Por esta circunstancia, no opusieron inconveniente alguno en la casa proveedora al suministro de los artículos solicitados, y el tal Antonio sacó, con procedimiento tan expeditivo, géneros cuyo valor asciende a varios miles de pesetas.

Antonio no ha nacido para acaparador y halló un fácil medio de deshacerse de los géneros estafados mediante el falso sello: empeñarlos en el Monte de Piedad y en la sucursal del Monte sita en la calle de Goya, lo cual hacía utilizando el nombre de una tal María Gutiérrez, con domicilio en Alvarez Gato, 3.

De la facilidad con que liquidaba las existencias puede dar una ligera idea el hecho de que empeñaba las piezas de tela en el modesto precio de 20 pesetas y las cajas de medias y calcetines, en seis.

No hay que decir que el joven Antonio pasó a la presencia del juez de guardia, ante el que confesó que, por la manía de estafar, había llegado hasta a estafar el nombre al difunto García Gutiérrez, ya que el suyo verdadero es el de Antonio Pérez Vega. La María Gutiérrez, que en tantas papeletas de empeño figuró, era también una invención de la fantasía asaz meridional del picarillo Antonio.

El Juzgado se incautó del sello que aquél utilizaba en sus negocios y ordenó el encierro del aprovechado jovencito.

VUELCO DE AUTOMOVIL

En la Casa de Socorro del distrito del Hospital fueron asistidos ayer tarde Francisco Martínez Peiró, de treinta y tres años, residente en la provincia de Valencia, y Ezequiel Grau Albusech, de cuarenta y cinco; el primero, de lesiones de pronóstico reservado, y el segundo, de otras de carácter leve.

Según manifestaron, dichas lesiones les las produjeron al volcar en la carretera de Valencia, en el término de Tarancón, el automóvil conducido por el primero, en el que se dirigían a la Corte. El vuelco sobrevino en un rápido viaje.

A Madrid los condujo otro coche, cuyos ocupantes hallaron a los heridos en la carretera.

En el «auto» volcado viajaba también Salvador Rodrigo Moya, de cuarenta y siete años, que resultó ileso.

OTROS SUCESOS

Dos trenes descarrilados.—En la estación de Pinto descarrilaron ayer varios vagones de un tren de mercancías, lo que ocasionó una interrupción en el tráfico, ya que quedaron detenidos en Valdemoro el expreso ascendente de Algeciras, y en Getafe el rápido descendente.

A consecuencia del descarrilamiento de otro tren de mercancías en Morés, llegó el expreso de Barcelona con tres horas de retraso.

No hubo que lamentar desgracias personales, y quedaron al fin libres las referidas vías.

Una agresión.—En la Casa de Socorro del distrito del Centro ingresó con heridas de pronóstico reservado Pablo Uzquiza Valgañamo, de cuarenta y tres años, domiciliado en Hermosilla, 75. Según manifestó, dichas heridas se las produjeron, al maltratarle, varios individuos, a quienes no conoce, cuando salían de una taberna de la calle de San Marcos.

Por apearse en marcha.—Al apearse de un tranvía en marcha en la calle de San Bernardo se cayó al suelo y sufrió lesiones de importancia la joven de veintiún años Felipe García Martín, que vive en Federico Rubio, 3.

De los brazos al suelo.—El niño de un año Alberto Arroyo Morales, que habita con sus padres en la Carrera de San Francisco, 9, fué asistido de lesiones de pronóstico reservado que se produjo al caerse de los brazos de su hermana Agustina, de nueve años. Fué curado en la Casa de Socorro de la Latina.

Delitos contra la propiedad.—Doña Carmen Pérez López, de cincuenta y tres años, con domicilio en Ballesta, 10, denuncia la sustracción de un bolsillo en el que guardaba 100 pesetas. Ignora quién fué el autor del hecho.

—Luis Romero Sánchez, de cuarenta y cinco años, dueño de una tienda de la calle de San Bernardo, ha denunciado al dependiente de diez y nueve años Emilio Sánchez Moya, por haberle sustraído diversas cantidades que ascienden a un total de 5.000 pesetas. La última sustracción, según el denunciante, la efectuó ayer y fué de dos billetes de 25 pesetas que el primero había marcado previamente. El infiel muchacho pasó a los calabozos del Juzgado de guardia.

—El repartidor del cinematógrafo al aire libre del paseo del Prado, Andrés Vázquez Lorenzo, dejó ayer en un quiosco de dicho paseo una americana en la que guardaba 750 pesetas y documentos. Cuando volvió para recogerla, encontróse con que la prenda y todo su contenido había desaparecido.

—En el domicilio de la condesa de Covatillas, Sagasta, 26, entraron unos ladrones por la escalera de servicio, y después de fracturar un armario de luna, se llevaron diversos objetos, cuyo valor se ignora por hallarse ausente de Madrid la dueña de la casa.

Atropellos de automóvil.—En la Casa de Socorro del distrito de Chamberí fué asistido ayer tarde de lesiones graves y conmoción cerebral don Benifacio Antonio Delgado, de cincuenta y cinco años, domiciliado en Guzmán el Bueno número 5. Dichas lesiones se las produjo, al atropellarle en la Glorieta de Bilbao, el automóvil de la matrícula de Madrid número 1.832, que conducía Constantino Galindo Arjona, habitante en Modesto Lafuente, 16.

El herido ingresó en el Equipo Quirúrgico del Centro, y el conductor fué puesto a disposición del Juzgado de guardia.

—En la calle de Arrieta chocó la bicicleta que montaba Alfonso Carril Riera, de quince años, domiciliado en Paloma, 26 y 28, con la camioneta de Madrid número 16.587, conducida por Sixto Colón Centellos. El ciclista sufrió lesiones de pronóstico reservado.

CINES Y TEATROS

GACETILLAS TEATRALES

Brillante comienzo

El género lírico comienza la temporada brillantemente. A los éxitos de la anterior temporada, acompaña ahora el logrado por «La aventurera» en LA LATINA. Autores e intérpretes se han visto halagados por las más cálidas ovaciones. Tellaeche y Rosillo con la Moronte, Sagi-Barba, Casáls y demás elementos que intervienen en «La aventurera», tienen la satisfacción del éxito logrado.

PALACIO DE LA MUSICA

El sábado próximo 1 de octubre reanudará sus espectáculos este suntuoso salón, de cuya dirección artística se ha hecho cargo persona de competencia reconocida.

Cartelera de espectáculos

COMEDIA (Príncipe, 14).—6,30 y 10,30. ¿Usted es Ortiz?

LARA (Corredera Baja, 17).—6,30 y 10,30. Mi mujer es un gran hombre.

ALCAZAR (Alcalá, 21).—7 y 10,45. Doña Tufitos.

CALLAO (Mariana Pineda, 10).—6,30 y 10,30. Los lagartieranos.

FUENCARRAL (Fuencarral, 143).—6,30. La canción del olvido y La verbena de la Paloma.—10,30, En Sevilla está el amor y La revoltosa.

INFANTA ISABEL (Barquillo, 14).—6,30 y 10,30. Mi cocinera.

APOLO (Alcalá, 49).—Jueves de moda.—A las 7, El sobre verde, el éxito de la obra de gran espectáculo.—A las 11, El sobre verde, el mayor éxito de interpretación.

LATINA (Plaza de la Cebada, 2).—Compañía Eugenio Casáls.—A las 7, El huésped del Sevillano, por Julia Castrillo, Casáls y Lledó.—A las 11, La aventurera, de Tellaeche y maestro Rosillo. Grande éxito. Admirable creación de Sagi-Barba.

CIRCO DE PRICE (Plaza del Rey).—A las 6,30, Matiné infantil.—Noche, a las 10,30, La gran compañía de circo, Elroy, el hombre de los pies maravillosos, y los osos ciclistas.

CINE IDEAL (Doctor Cortezo, 2).—6,30 y 10,30. Estreno: La gallina de los huevos de oro (dibujos). Estreno: La princesa Manchú (por Leatrice Joy). Exito enorme. Dos buenos camaradas (por William Russell, emocionante «match» de boxeo).

CINEMA ARGÜELLES (Marqués de Urquijo, 11 y 13).—Deliciosa temporada. Los mejores programas, 7 y 10,30.

BANDA MUNICIPAL.—Programa del concierto que dará esta tarde, a las cinco y media, en el Retiro:

«El niño de Jerez», pasodoble, Zavala.

Andante cantable del cuarteto en «re», Tschaikowsky.

«L'Arlesienne», segunda suite, Bizet.

1, Introducción y pastoral. 2, Intermedio. 3, Minueto (flauta a solo, señor Alberca). 4, Farandola.

«Le roi d'Ys», obertura, Lalo.

Potpourri de la zarzuela «El gaitero», Nieto.

(El anuncio de las obras en esta cartelera no supone su aprobación ni recomendación.)

MEDALLAS
de plata, oro, aluminio, etc.
Fábrica: ARNILLAS Y MATALLANA
Calle Toledo, 142 y 144 MADRID Tel 15.324

Oposiciones y concursos

Dibujantes de Ingenieros.—El «Diario Oficial» del ministerio de la Guerra, de ayer, convoca a concurso para proveer dos vacantes de dibujantes existentes en los Cuerpos subalternos de Ingenieros. Las instancias al general inspector de los servicios de Ingenieros de la primera región, antes de las doce del día 21 de noviembre próximo. Los exámenes comenzarán el 21 de diciembre.

Auxiliares del Catastro.—El Tribunal que ha de juzgar las oposiciones anunciadas para cubrir 50 plazas de auxiliares administrativas del Catastro de la riqueza rústica, lo formarán: presidente, el director general de Propiedades, quien podrá delegar en un funcionario adscrito al Catastro fiscal de la riqueza rústica que tenga categoría de jefe de Administración; vocales: don Luis Monje Hilario, ingeniero agrónomo; don Fernando Rodríguez Torres, ingeniero de Montes, y don Eduardo Amor y Díaz, ayudante agrónomo; secretario, sin voz ni voto, don Hipólito González-Parrado y de Llano, auxiliar administrativo del Catastro de rústica.

Durante la actuación de los individuos procedentes del Ejército y de la Armada, que han de ser examinados en primer lugar, formará parte del Tribunal el teniente coronel de Infantería don Felipe Pérez Ampudia. En los exámenes de Mecanografía y Taquigrafía formará parte del Tribunal el mecanógrafo-taquígrafo del servicio central del Catastro de rústica don Bonifacio Alumbreros Majadas.

Los ejercicios darán principio el 1 de diciembre, a las cuatro de la tarde. El Tribunal publicará con la mayor prontitud posible la lista de los opositores admitidos.

Concurso entre licenciados del Ejército. El día primero de octubre se publicará la convocatoria de un concurso entre licenciados del Ejército para proveer determinadas vacantes que existen en la actualidad.

Los aspirantes a destinos públicos pueden acudir todos los días, de siete de la tarde a nueve de la noche, al domicilio social de la Federación de Empleados y Obreros del Ayuntamiento de Madrid, calle de Santa Clara, número 4, donde se les asesorará, dándoles a conocer sus derechos y las condiciones que deben reunir para solicitarlos.

El seguro agropecuario

Por real orden inserta en la *Gaceta* de ayer, se constituye con carácter interino, mientras se reorganiza el funcionamiento de la Junta Central del Seguro Agropecuario, una Subdelegación permanente, que asumirá todas las facultades que el real decreto de 5 de octubre de 1922 confirió al Consejo de Patronato y su Comisión ejecutiva.

Dicha Subdelegación estará compuesta: del director general de Acción Social y Emigración, que ejercerá las funciones de presidente; el subdirector general de Acción Social Agraria, que desempeñará las de gerencia; los subdirectores de Emigración y Obras sociales; un vocal de la Junta Central de Acción Social Agraria, que sea ingeniero agrónomo; otro que tenga la condición de contable, y el asesor jurídico del ministerio. Desempeñará el cargo de secretario el funcionario que designe la Dirección general de Acción Social y Emigración.

LA VIDA EN MADRID

Reunión de la Junta de la Ciudad Universitaria

En el próximo octubre, seguramente del 2 al 4, presidirá el Rey una sesión de la Junta de la Ciudad Universitaria; para preparar asuntos para esta reunión, que presidirá el Monarca, celebró ayer la Junta una sesión en la Moncloa, bajo la presidencia del ministro de Instrucción pública, señor Callejo.

El rector de la Universidad Central, señor Bermejo, nos manifestó ayer que los catedráticos señores Casares, Simonena y Palacios, después de visitar por Europa las Universidades que ayer hemos citado, embarcarán con el mismo objeto para América.

Estos miembros de la Junta Constructora de la Ciudad Universitaria—añadió—han hecho ahora este viaje porque de esta manera los frutos que se obtengan de sus estudios y observaciones por el extranjero podrán ir ya acoplados en las bases del anteproyecto; si se redactara antes el anteproyecto habría después que variarlo seguramente con arreglo al resultado de este viaje de estudio.

Con esta visita a Universidades extranjeras—añadió el señor Bermejo—se gana tiempo y se cumple el deseo del Rey y del Gobierno, que quieren que la Ciudad Universitaria española sea una de las mejores del mundo.

Los comisionados españoles han sido objeto en el extranjero de todo género de atenciones por parte de autoridades, profesores y representantes de la fundación Rockefeller.

Tenemos también informes de que han tenido la satisfacción de comprobar el alto concepto que España merece en el extranjero.

* * *

En la Tesorería de la Junta Constructora de la Ciudad Universitaria han ingresado los siguientes donativos:

De los Colegios de Corredores de Comercio: de Málaga, 500 pesetas; de Avila, 300; de Badajoz, 250, y de Ciudad Real de Huelva, 100 cada uno, que en total suman 1.250 pesetas.

Sesión de la Comisión municipal permanente

En la sesión de ayer la Permanente municipal se enteró de las reales órdenes del ministerio de la Gobernación, en las que se declara incompetente para entender en dos recursos de alzada interpuestos por la Compañía Metropolitano Alfonso XIII contra providencia gubernativa confirmatoria de acuerdos municipales por los que se requirió a dicha Compañía al pago de diferentes cantidades por tapado de calles.

Se aprobó un dictamen de los letrados consistoriales, por el que se desestima el recurso de reposición interpuesto por la Sociedad Madrileña de Tranvías contra un acuerdo de la Comisión municipal permanente de 14 del actual con motivo de la reversión de la línea tranviaria de estaciones y mercados.

Dice así el informe de los letrados:

«En el escrito que antecede el director general de la Sociedad Madrileña de Tranvías en representación que no justifica tener de la misma, solicita la reposición del acuerdo municipal de referencia en 15 del actual relativo al término provisional procedente al término de la concesión de la línea de tranvías titulada de Estaciones y Mercados.

Toda la argumentación que se emplea en dicho escrito gira sobre un supuesto completamente equivocado por cuanto se da como existente con fuerza de obligar, un convenio que no ha pasado de la categoría de proyecto, y, por tanto, sin eficacia legal alguna.

Por otra parte, las razones que se invocan en el acuerdo recurrido son de tal fuerza, que justifican los extremos o particulares que comprende y que era inexcusable adoptar, dadas las circunstancias que en el mismo se consignan.

Además ha de hacerse notar la falta de personalidad del solicitante para recurrir en representación de la indicada Sociedad por no justificar de ningún modo tal representación.

En su virtud, el letrado informante es de parecer que se mantenga íntegramente el acuerdo reclamado desestimando, por consiguiente, la reposición que del mismo se solicita.»

Acordó la Permanente dedicar 16.525 pesetas para una gran farola que se instalará en la glorieta de Ruiz Jiménez. Pero a propuesta del señor Illera, se instalará también un reloj.

En ruegos y preguntas el señor Pérez Mínguez se ocupa de la asistencia de los niños a las escuelas y pide medidas para que de hecho sea obligatoria. Entiende que las escuelas existentes no son suficientes, pero insiste en que los niños inscritos deben asistir.

Se ocupa después de las cantinas escolares y opina que este beneficio podría alcanzar a mayor número de escolares, reduciendo o introduciendo alguna economía en los manjares que se sirven actualmente en las cantinas; estas economías podrían aplicarse en favor de los huérfanos de padre y madre primero.

El señor Semprún está conforme en que sea obligatoria la asistencia a las escuelas. Del problema se ha ocupado a fondo el Ayuntamiento, añade, en el presupuesto extraordinario se destinan 500.000 pesetas para la terminación en el próximo año de los cuatro grupos escolares en construcción y lo suficiente para edificar otros tres, de manera que dentro de dos años Madrid tendrá nueve grupos escolares con capacidad suficiente para 7.000 alumnos.

Respecto a las cantinas es partidario de que asistan a ellas más niños, pero sin mermar la cantidad de los alimentos.

El señor Ruiz de Velasco se ocupa de la escasez de agua, y dice que algunos propietarios la tienen a 200 ó 300 metros de sus fincas.

Contesta el alcalde que hará gestiones cerca del Canal de Isabel II, aunque la dificultad está en la escasez de agua.

A petición del señor Ruiz de Velasco, la Permanente acuerda adherirse a la Diputación provincial, en la petición de un título nobiliario para el doctor don Simón Ergueta.

Hoy se trasladarán los mendigos al nuevo parque

A la una de la tarde de ayer estuvo en el Ayuntamiento el ministro de Fomento, conde de Guadalhorce, que conversó con el señor Semprún de asuntos relacionados con el Canal de Isabel II.

Como algún periodista preguntara al alcalde si habían tratado de las obras de la nueva red de conducción, contestó el señor Semprún que no habían hablado del magno problema del abastecimiento de aguas de Madrid, pero que acerca de él tenía muy buenas impresiones.

—Ayer visitó el alcalde el nuevo parque de sanidad municipal de la Guindalera, al que hoy serán trasladados los mendigos alojados provisionalmente en la Arganzuela. Según el alcalde, las instalaciones son perfectas y servirán hasta que esté construído el Asilo de Mendicidad.

Mañana visitará el parque escolar Primo de Rivera y después irá al Puente de Vallecas para enterarse de algunas peticiones formuladas por vecinos de aquella barriada.

—El alcalde ha impuesto 32 multas más por exceso de velocidad; a don Saturnino Cristóbal y don Adolfo Lerma, reincidentes, además de imponerles la multa de 250 pesetas, se les ha retirado el *carnet* por ocho días.

—Los periodistas que hacen información en el Ayuntamiento rogaron ayer al alcalde que un hijo del periodista don Pascual Tarrero, fallecido recientemente, que tiene una plaza eventual en el Municipio, sea declarado de plantilla.

El señor Semprún prometió atender la petición, a la vez que tuvo recuerdos elogiosos para el señor Tarrero (que en paz descanse).

—El ordenanza del Ayuntamiento Ricardo Liqueta ha entregado a su jefe un billete de 50 pesetas que ha encontrado en la oficina de Administración de Rentas y Exacciones municipales: el billete está a disposición de quien justifique ser su dueño.

Se proyecta una solemnidad universitaria

El día 1 de octubre, en que se celebrará la solemnidad de la apertura de curso, estarán ya terminadas las importantes obras que se realizan en el edificio de la Universidad Central, especialmente en la escalera principal y en el Paraninfo, que además de otras reformas que lo embellecen, tales como la apertura de una artística claraboya central, fué objeto de una restauración en su decorado. Para que puedan las obras estar terminadas se trabajará estos días, incluso algunas horas de la noche, según nos manifestó el arquitecto del ministerio de Instrucción pública señor Luque, que dirige estos trabajos.

En dicha solemnidad una orquesta, dirigida por Benedito, interpretará la música de lo que, con letra de Marquina, será himno universitario; los coros formados por alumnos de la Universidad cantarán en la apertura de curso.

Para cantar el himno universitario no faltará una ocasión próxima. Por lo menos, tenemos noticias de que el rector, don Luis Bermejo, tiene el propósito de organizar una solemnidad pública con motivo de la inauguración de los dos pabellones que se construyen anejos a la Universidad: el de la calle del Noviciado y el de la calle de los Reyes, que se dedicará a Instituto de Física y Química de la Facultad de Ciencias.

A esta solemnidad será seguramente invitado el marqués de Valdecilla, a expensas del cual se construye el primero de los pabellones citados.

Autopista Madrid-Cuenca - Valencia

Los ingenieros señores Bellido, Marqués y Calderón están ultimando el anteproyecto de autopista directa Madrid-Cuenca-Valencia, concedida al marqués de Argelita en representación del Comité gestor. Pronto se presentará en el ministerio dicho anteproyecto, que esta tan detallado que poco después se podrá presentar el proyecto definitivo. La construcción de la autopista, aunque hay quien se ha ofrecido a la Sociedad para construirla en año y medio, se calcula que durará dos años. La autopista o autovía tendrá 320 kilómetros, y, aparte del turismo y del establecimiento de líneas de autobuses para el servicio regular de viajeros, su principal utilidad radicará seguramente en el transporte de mercancías.

El mismo camión que cargue fruta en la huerta valenciana podrá dejar la carga con la rapidez que proporciona la autovía, y sin transbordo de ninguna clase, en el mercado madrileño. Lo mismo ocurrirá con los productos de la provincia de Cuenca y con las mercancías que se descarguen en El Grao, ya que la autopista llegará hasta el puerto. La pista, de firmes especiales (cemento alquitranado), tendrá una anchura de siete metros, y a sus lados habrá paseos para bicicletas y peatones. La franja a expropiar podrá ser de 100 metros de anchura. El concesionario —lo mismo que en la autovía Madrid-Irún—puede destinar terrenos a un lado y otro de la autopista para edificar inmuebles. Con ello se podría dar a la autopista por algunas partes el aspecto de una calle.

En «autos» particulares se podrá recorrer el trayecto en unas cinco horas.

La Compañía ha recibido algunas ofertas para construir la pista, financiarla o para ambas cosas. Ha recibido peticiones para instalar servicios como suministros de gasolina, talleres de compostura de *autos*, construcción de *chalets* en el terreno expropiable, etc. Un médico ha solicitado instalar una clínica junto a la pista.

La construcción de la pista revestirá dificultades en los terrenos rocosos de la provincia de Cuenca; en cambio, resultará fácil en la provincia de Valencia.

El trayecto se considera dividido en cuatro trozos: Avenida de la Real Familia, desde Madrid a Albalate de Zorita (en el límite de las provincias de Guadalajara y Cuenca); Avenida del Conde de Guadalhorce, de Albalate a Cuenca; Avenida del Trece de Septiembre, de Cuenca a Chelva (Valencia): Avenida de Primo de Rivera, de Chelva a Valencia.

El itinerario será como sigue:

Provincia de Madrid: Madrid, Mejorada del Campo, Loeches, Pozuelo del Rey, Nuevo Baztán, Olmeda de la Cebolla.

Provincia de Guadalajara: Mondéjar, Albares, Almoguera, Almonacid de Zorita y Albalate de Zorita.

Provincia de Cuenca: Jabalera, Portal Rubio, Villanueva, La Ventosa, Culebra, Sotoca, Fuentesclaras, Arcos de Contesa, Uníllarán de Cuenca, Cuenca, La Melgosa, Caña de Hoyo, Pajarón, Paisroncillos, San Martín de Bonudos, Hernajos y Tolayuelos.

Provincia de Valencia: Tuéjar, Chelva, Lisa de Obispo, Lirua, Benisano, Godella y Valencia.

Del Consejo de Administración de la Sociedad formarán parte representantes de los Ayuntamientos y Diputaciones de Madrid, Cuenca y Valencia.

Los automóviles que pasen por la pista pagarán un canon.

Menéndez Pidal

Hoy llega a Madrid, completamente establecido de la vista, don Ramón Menéndez Pidal, presidente de la Real Academia Española y del Centro de Estudios Históricos. Desde mayo que el ilustre filólogo sufrió el desprendimiento de la retina del ojo izquierdo, el mundo de los eruditos y literatos ha estado intensamente interesado en su salud. Afortunadamente, un oculista de Ginebra ha logrado restablecer el contacto entre el nervio y la retina, y el señor Menéndez Pidal vuelve de nuevo a su trabajo. La Universidad, el Centro de Estudios, las Academias de la Lengua y de la Historia y, sobre todo, la mesa de su biblioteca volverán otra vez a contar con la asiduidad y el talento del maestro siempre puesto a servicio de la cultura española.

Preparativos en el Congreso para la Asamblea

En la puerta principal del Congreso de los Diputados ha comenzado a instalarse el andamiaje necesario para la colocación del nuevo rótulo que dará al edificio el nombre de «Asamblea Nacional Consultiva».

Dicho rótulo, en letras de metal dorado sobre una placa de uralita, tapará la antigua inscripción de «Congreso de los Diputados», que no será arrancada. Comenzará a colocarse el próximo lunes, con objeto de que el día 10, señalado para la apertura, esté ya terminada.

Ni dentro ni fuera del edificio se hará variación alguna, y, por lo tanto, carece de fundamento lo que se ha dicho de revocar la fachada.

Unicamente se habilitarán dos nuevas habitaciones, una en la planta baja y otra en el piso principal, para alojar las secciones nuevas. En las antiguas Cortes, como se recordará, el número de secciones era el de siete, cada una de las cuales tenía su local aparte. El decreto de convocatoria de la Asamblea Consultiva establece que dicho número sea aumentado a 18, que se reunirán, respectivamente, tres veces a la semana en días alternos. Ello ha motivado el que sean habilitados los dos nuevos locales.

Por lo que respecta a las tribunas, tendrán la misma utilización que en el Congreso las correspondientes a Cuerpo diplomático, Prensa y público. Claro está que al ser precisa la tarjeta para presenciar las sesiones, la tribuna que tenía antes libre acceso por la calle de Zorrilla será también destinada a los espectadores que posean dichas tarjetas.

No se sabe aún si será definitivamente suprimido el *buffet*. La instalación de mostrador y mesas no se ha variado en lo más mínimo, lo que hace sospechar que no es nada imposible que aquél subsista.

El personal, como ya se anunció, será convenientemente reforzado con el del Senado en cuanto sea preciso.

No se han modificado en nada ni mobiliario ni decoración, ni sufrirán tampoco alteración alguna los antiguos locales dedicados a salas de visita, saloncillos, etc. Tan sólo en algunas habitaciones que lo necesitaban se harán pequeños retoques de pintura.

Estos son todos los preparativos que se realizan en el Congreso para recibir la nueva Asamblea.

La peregrinación franciscana de La Habana

Hoy se dará por terminada la peregrinación franciscana de La Habana, que, después de visitar Roma, Tierra Santa y otros lugares, llegó el domingo a Madrid.

Los peregrinos en lugar de trasladarse a Cuba, como era el plan, se dispersarán para recorrer diversas regiones españolas, pues se encuentran encantados de nuestra Patria. Otros países que han visitado también les han causado excelente impresión, pero ninguno como España les ha producido tan vivos deseos de permanecer en él. Ninguno de los peregrinos regresará a Cuba antes de noviembre; alguno lo efectuará bien entrado enero.

Los peregrinos, en número de 20, son terciarios franciscanos. Algunos conservan la nacionalidad española, y los de más son nacidos en España o descendientes de españoles; los naturales de nuestra Patria salieron muy jóvenes de España. Han quedado todos agradablemente sorprendidos por el grado de progreso que han encontrado en nuestro país.

Algunos de los peregrinos tienen parientes en España. El director de la peregrinación al llegar a Madrid recibió la noticia de la muerte de su madre que residía en Galicia desde hace algún tiempo con una hija. Inmediatamente se ha trasladado a la región gallega.

El director es el presbítero señor Roberes Rodríguez, natural de Cuba, y distinguido poeta y pintor, que ostenta la representación del Arzobispo de La Habana.

El señor Roberes desempeñó el cargo de secretario y notario eclesiástico del obispado (hoy arzobispado) de La Habana.

El director espiritual de la peregrinación es el padre franciscano fray Vicente de Urdapilleta, que ha desarrollado en Cuba una notable labor apostólica en favor de Tierra Santa.

Entre los terciarios figura un anciano de setenta y dos años, natural de Canarias, que ha demostrado durante la peregrinación una gran resistencia física.

Hay en la peregrinación varios sacerdotes; pero la mayor parte de la misma está formada por comerciantes.

Los peregrinos han visitado en Madrid los paseos más importantes, la Biblioteca Nacional, varios Museos, el Palacio Real, la iglesia de la Almudena, San Francisco el Grande y otros templos.

La peregrinación embarcó en La Habana el 30 de junio último, y desembarcó en Santander el día 11 de julio. Después de visitar Limpias, se trasladó a Bilbao, San Sebastián, Lourdes, Marsella y Génova. En esta población tomó un barco de turismo, que se detuvo en Nápoles, Messina, Atenas y Constantinopla, para terminar el viaje en Siria.

En Tierra Santa permanecieron los peregrinos durante quince días. En Egipto estuvieron siete. Luego regresaron a Roma, y fueron recibidos por el Pontífice, que les dirigió una cariñosa alocución y les dió la bendición para ellos y para su país.

En Asís y Padua celebraron solemnes ceremonias religiosas. En Francia visitaron el sepulcro de Santa Margarita María de Alacoque.

De vuelta a España, visitaron Barcelona, y estuvieron en Montserrat. En Zaragoza celebraron una misa de comunión en el altar de la Virgen del Pilar.

El precio de la peregrinación era de 1.500 dólares por persona; pero ahora gastarán más los peregrinos por haber prolongado su estancia en España.

Próximo Congreso Patronal de la Construcción

La Confederación Patronal Española trabaja actualmente en la organización de un Congreso Nacional de la Construcción, que debe celebrarse probablemente en Madrid y en la primavera del año próximo.

Este será el primer Congreso de la Construcción, netamente patronal, que se celebre en España.

A tal efecto, ha sido ya designada la Comisión organizadora, que preside el vicepresidente de la Confederación Nacional, señor Gómez Román, y que constituyen un delegado por cada uno de los gremios del ramo de la Construcción, que son unos veinticinco, y los cuales han sido ya nombrados por oficio de la Federación Madrileña.

En dicho Congreso actuarán varias ponencias encargadas de presentar al pleno los asuntos que han de discutirse. Han sido ya propuestas las ponencias siguientes:

«Fomento de la edificación. Arbitrios municipales y casas baratas», «Hacienda», «Transportes urbanos, terrestres y marítimos», «Aranceles», «Legislación social», sobre Comités paritarios, retiros, accidentes del trabajo, etc., y «Organización de la Federación Nacional de la Edificación». Se espera que este último organismo salga dicho organismo del Congreso.

* * *

La Comisión organizadora de la Federación Nacional de Fabricantes de pan, compuesta por don Baltasar Díaz Cayón y don José M. Blanco Folgueiras, de Madrid; don José Ribera Gras y don Baldomero Folgueras Fugarolas, de Barcelona; don Luis Acebal Menéndez, de Gijón; don Enrique Alfonso de Valencia, y el secretario auxiliar, don Rafael Ortega Lisón, lleva muy adelantados sus trabajos y ha terminado ya la redacción del proyecto de Estatutos.

La constitución de dicha Federación fué aprobada, como recordarán nuestros lectores, en el Congreso Patronal de la Panadería celebrado en Madrid en el pasado mes de junio. Será llevado el proyecto al próximo Congreso de Barcelona, convocado para la primavera de 1928, donde ha de constituirse el referido organismo.

La peregrinación nacional al Pilar

Entre las inscripciones hechas recientemente para formar parte de la peregrinación nacional al Pilar de Zaragoza, figura la de un joven madrileño que tiene un hermano en el ejército de Marruecos y que se propone trasladarse a pie y sin llevar dinero a la capital aragonesa.

Los peregrinos que comulguen en la Basílica del Pilar los días 12 y 13 podrán ganar dos indulgencias plenarias, una cada día, por especial concesión de Su Santidad el Papa. Iguales gracias espirituales obtendrán los que se inscriban con la cuota de una peseta, aunque no vayan a Zaragoza, y siempre que reciban la Eucaristía en los puntos de su residencia, rogando por las intenciones del Romano Pontífice.

Llegada de Courtney

El piloto inglés Courtney, que se vió obligado a amarar en La Coruña, cuando se dirigía a las Azores y Nueva York, llegó ayer a Madrid.

Ha manifestado que no desiste de su *raid* a Nueva York, que intentará de nuevo más adelante, en un *hidro* igual al *Wathe*.

Inauguración del Sanatorio de los toreros

Ayer tarde se celebró la inauguración del Sanatorio de la Asociación Benéfica de Auxilios Mutuos de Toreros, conforme anticipamos a nuestros lectores.

El doctor Ruiz Albéniz pronunció un discurso, en el que elogió la obra realizada por el fundador del Montepío, Ricardo Torres (Bombita), que al fin ha visto realizados sus deseos al inaugurar una casa en la que los toreros puedan recobrar la salud perdida en el ejercicio de su profesión.

A continuación habló Marcial Lalanda, quien aseguró que todos sus afanes desde que tomó la presidencia de la Asociación fueron encaminados a continuar la obra de Bombita.

Por último hizo uso de la palabra Ricardo Torres. Visiblemente emocionado, dijo que aquél era uno de los momentos más felices de su vida.

Terminados los discursos se descubrió el busto en bronce del fundador del Montepío, enclavado en el jardín del Sanatorio.

Después de este acto Mariano Benlliure se ofreció a hacer un busto de Marcial Lalanda para que fuera colocado al lado del de Bombita en prueba de agradecimiento por la labor que realiza actualmente. La iniciativa fué acogida con grandes aplausos.

A continuación todos los asistentes al acto fueron obsequiados con un *lunch* ofrecido por la Directiva y visitaron el Sanatorio, cuyas salas tienen los nombres de Bombita, Vicente Pastor, Gallito, Celito y Marcial Lalanda y las camas instaladas en ellas llevan los nombres de los toreros por quienes han sido donadas.

Los primeros servicios del Sanatorio han sido prestados a los diestros Arruillita y Morato, que ayer fueron dados de alta. Actualmente se encuentran en él, heridos, el espada Antonio Llamas y los picadores Chiribiqui y Cartagena.

Vuelos a Sevilla

Ayer se trasladó de Getafe a Sevilla en tres horas un trimotor Junkers con seis pasajeros. Este vuelo es del servicio especial establecido por la Unión Aérea con motivo de la feria de San Miguel, de Sevilla.

El traslado a Italia de los restos de Boccherini

Mañana, a las once, se celebrarán en la Iglesia Pontificia de San Miguel, de esta Corte, solemnes exequias fúnebres con motivo del traslado a Italia de los restos mortales del maestro Luis Boccherini.

El Consulado de Italia invita a la colonia italiana en Madrid a asistir al piadoso acto.

Horario de invierno del comercio

Desde el día 3 del próximo octubre en que quedará restablecida la hora normal, la jornada en los establecimientos mercantiles se regirá por el siguiente horario: apertura, a las nueve de la mañana y a las tres y media de la tarde; cierre, a la una de la tarde y a las ocho de la noche.

Boletín meteorológico

Estado general.—Se normaliza el tiempo en Europa y se establece en el Golfo de Vizcaya un área de presiones altas, poco definidas como anticiclón.

Otras notas

Escuela Central de Anormales.—Esta Escuela abrirá el 3 de octubre su servicio público y gratuito de Neurología y Psiquiatría infantil. El servicio estará a cargo de los doctores Palanca y Juarros, que tendrán su consulta los martes, jueves y sábados, a las doce de la mañana, el primero, y los lunes, miércoles y viernes, a las once, el segundo.

—o—

ARENAL, 4. POMPAS FUNEBRES

Próximamente inauguración de la nueva Joyería y Platería «Pedro Alvarez de Oviedo», en Príncipe, 10.

Forúnculos los cura Stanofilol Alcobilla.

DE SOCIEDAD

—o—

Santa Sofía y San Jerónimo

El día 30 serán los días de las marquesas de Amboage e hija, Argelita, viuda de Casa Ferrandell e hija, y viuda de Dos Hermanas.

Condesas de Fernandina, Mendoza Cortina, Monteblanco y viuda de la Patilla.

Señoras de Antón, Casanova de Lutolavki, Coello, Echenique, Elices, Fernández Robles, Merino, Miralles, Muñoz Bena y viudas de Merelles, Puente y Santana.

Señoritas de Ardanaz, Coello, Lancastra y Vaillant.

Marqués de la Garantía.

Condes de Cedillo y de Torata.

Señores Montilla y Moral.

Les deseamos felicidades.

25.000 libras por un castillo

Los duques de Peñaranda se encuentran en el Valle de la Orotava (Tenerife), donde han adquirido a unos súbditos ingleses, en 25.000 libras esterlinas, un espléndido chalet, con objeto de convertirlo en residencia invernal.

Bautizo

Se ha celebrado el de un hijo de los señores de Muguiro y Pierrad.

El neófito recibió el nombre de Fernando y fué apadrinado por la marquesa de la Ribera, abuela materna del recién nacido y por el abuelo paterno.

Regreso

Han regresado: de San Feliú de Guixols, don Carlos Codina Perucho y su distinguida familia; de Alcañiz, don Luis Mendizábal; del Sardinero (Santander), don Ana María Varillas y don Francisco Ruiz de Velasco; de San Sebastián, doña Cándida Sáinz y don Ricardo Díaz Merry; de Ponferrada, don José María Gil Robles; de Berna (Suiza), la condesa de Vallellano; de Segovia, don Mariano Puigdollers; de Hendaya, la condesa viuda de Floridablanca; de Vitoria, doña Josefina Alvarez; de Amurrio, don Hilario Mendieta; de La Losa, don Rafael Cereceda; de Castuera, el doctor Díaz del Villar; de San Rafael, el señor Rodríguez Zabaleta; de Zaraúz, los duques del Infantado; de La Granja, don José Aguilar Bermejo y don José María de Zavala; de Suances, don Ramón Aizcuhun; de Vinuesa, don Benito Ayllón; de Zumaya, la señora de Valiente, con sus hijos Carola y José María; de San Sebastián, doña Consuelo Ferrero, los marqueses de Fontalba, los condes de Jacarilla, doña Isabel Malcampo, don Manuel Gómez de la Lama, don José Sánchez Vilches y los marqueses de Guerra; de Miño, don José Carballal; de Ciudad Lineal, doña Milagros Reig; de Sigüenza, el marqués de la Concepción; de Fuenterrabía, don Juan de Velasco y don Francisco Auñón; de El Escorial, don Alberto Santías, doña Ramona Rodríguez, don Ramón R. Valdés, don Luis Gallinal, don Emilio de Navascués, doña Agueda Urra y don Matías Layas; de Sardinero (Santander), don Germán Marina y don Julio Andrés Argumosa; de Bilbao, doña Esperanza de Onís; de Pria, doña Gloria Gavito; de Pozuelo, don Pablo Moratinos; de Robledo de Chavela, don Leandro Polanco; de Sieteiglesias, don Trabancos, don Ramón Rodríguez Pardo.

Fallecimiento

En el Uruguay, donde residía, ha fallecido recientemente don Carlos Polack y Aguado, hijo del que fué director de los ferrocarriles del Norte, don Fernando.

A su madre, la virtuosa señora doña Pilar Aguado, y sus hermanos testimoniamos la sincera expresión de nuestra condolencia.

Funeral

Mañana viernes, 30, a las once se celebrarán solemnes exequias en la parroquia de la Concepción por el alma de la marquesa de Silvela, de inolvidable memoria.

En diferentes templos de esta Corte y de Carabanchel se dirán misas con igual fin el propio día.

Las misas gregorianas se están diciendo desde el día 23, a las siete y media, en el altar mayor de la expresada parroquia.

Los hijos y hermanas de la difunta continúan recibiendo muchas demostraciones de sentimiento de todas las clases sociales.

Aniversario

Mañana se cumplirá el primero de la muerte de la señora doña María Pacheco y Campos de Salazar y Goya (doña Jesús), de grata memoria.

La misa de aniversario se dirá mañana viernes 30, a las diez, en la parroquia de Santa Cruz.

Renovamos sentido pésame a los deudos de la difunta.

El Abate FARIA

Folletín de EL DEBATE 48)

TIRSO MEDINA

Invierno en Primavera

NOVELA

Ilustraciones por K-HITO

Apenas amaneció salté de la cama. Tenía ganas de ver el sol. Y él también debía de tenerlas de verme, porque vino todo lo más de prisa que pudo y traía cara de satisfacción. Una mañana espléndida es un gran regalo de Dios para quien tiene el alma que se le ríe; y yo decidí aprovecharlo.

Cuando creí que era ya una hora prudente, dije a Gabino que ensillara. Salí muy contenta. «Vencedor» es un alazán hermoso. Creo que no hago sobre él mala figura, pero ya comprenderás que no esperaba lucirme en tan solitarios lugares.

Sólo encontrábamos algún campesino que otro, alguna despaciosa carreta del país. ¡Qué soledad tan augusta, qué calma tan sedante! Caminamos hacia el río, en cuyas márgenes están los paisajes más deliciosos de la comarca y del cual es afluente (cuando tiene algo que llevarle) el famoso Guadalseco. El río también es calmoso como el campo y nada alborotador. Se desliza con una tranquilidad que parece resignación. Va a morir en el mar y se diría que no le importa, pero tampoco tiene prisa para morir. Es un río filósofo y sereno. Me gusta.

Lo atravesamos por un puente de rusticidad un poco peligrosa, y ya en la otra orilla, Gabino me indicó una altura desde la que, dijo, se veía un valle maravilloso, con cinco o seis pueblos pequeñitos, todos muy blancos... desde lejos.

¡Arriba, «Vencedor»!

No me había engañado. Como en el fondo de una cazuela de montañas, hay una llanura verde con varios caminitos pelados que van y vienen y se cruzan. Aquí y allá un grupo de casas dominadas por la obscura torre de una iglesia. Di varios gritos de admiración. Y en seguida di otro muy distinto. Acababa de sonar a mis pies una voz conocida. Ante el caballo había un hombre que, sombrero en mano, me saludaba.

¡El!

«¿Por dónde había llegado?», me preguntas.

¿Qué quieres que te diga? No lo sé.

«¿Y qué te dijo?»

Queridísima Josefina, no te quejarás de mi falta de confianza: te lo cuento todo. Pero... hay cosas que no se cuentan nunca. Sólo puedo decirte que, visto allí, en aquel hermoso marco de la naturaleza, que a los dos debía de favorecernos, me gustó. ¿Quieres más franqueza? Y que habló mucho y muy bien, fervoroso, insinuante, apasionado, sincero al parecer...

No creas por esto que me declaré vencida. No me declaré, pero ya lo estaba. Noté que aquel hombre se me iba entrando corazón adelante. Para no capitular tuve que acudir al expediente de no dejarle que siguiera hablando, haciéndole observar lo inconveniente de la situación. Respetuosamente me dejó marchar.

Eso sí: tuve que acceder a que volviéramos a vernos. No era poco, ¿verdad? Pero ponte en mi caso.

A la vuelta sí que galopé. ¡Pobre caballo! Me dió por correr, como temerosa de que me alcanzase. Me

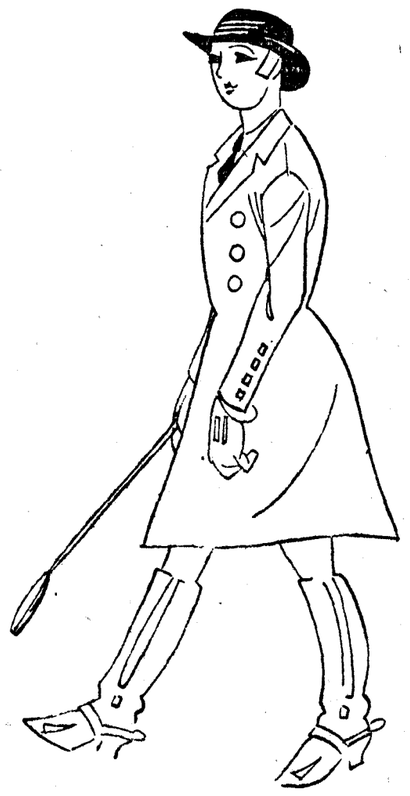

parecía que con esta carrera salvaba mi dignidad femenina. Durante el galope iba pensando:

—Todavía no, caballero; todavía no. Hay que dar tiempo al tiempo. Una mujer ha de respetarse. Tiene que hacer que duda, que lo piensa... Tiene que darse importancia...

He llegado a casa como perseguida por lobos. Doña Ernesta se ha asustado al ver mi agitación; pero cuando se lo he dicho parece que le ha dado alegría. Sin embargo, he creído notar que ella también estaba agitada. ¿Por qué? No he sentido la curiosidad de preguntárselo. En aquel momento sólo me importaba lo mío.

En seguida me he puesto a escribirte para que tú también lo sepas. Y mientras te escribía, han llegado a decirme que el conde ha tenido las buenas noticias que esperaba de Madrid y que me rogaba subiera a verle para que me pudiese comunicar en qué forma quedaba todo arreglado. También desea que al fin de nuestra conversación suba doña Ernesta para ultimar los detalles.

Doña Ernesta ha exclamado:

—¡Gracias a Dios! Ya es hora de yo le vea.

Hoy me emociona más la entrevista. Es que hoy me importa mucho. Creo que sabré defender al desterrado, pero tengo miedo a la indudable testarudez del conde. De todos modos, le hablo del asunto. Ya no habrá otra ocasión. Y así él, que está ofendido y no piensa en florear a su vástago, puede decirme las perrerías que se haya callado el otro. De las dos versiones sacaré la verdad que me hace falta. Se enfade o no, le hablo del asunto.»

De doña Ernesta a su hermano

«Arvejana. El mismo día.

No me quedaba yo en paz si no hacía nueva intentona. Lo del otro día me dejó muy perpleja. Haber recorrido todas las habitaciones que encontré a mi paso sin dar con el conde era cosa para dejarme preocupada. Yo había mirado en los armarios, pero, según me dijo Gabino, uno de ellos tiene el fondo movible y oculta el acceso al escondite del viejo. Nada extraños son tales escondites en estos antiguos caserones, pero yo no hubiera podido ya vivir sin haberlo descubierto.

Cuando vi que Julia salía a caballo escoltada por Gabino, me propuse aprovechar otra vez la ocasión propicia.

Como entonces, subí, llamé con los nudillos y no me contestaron. Empujé la puerta de la primera habitación y ya no fué sorpresa para mí ver que en ella no había nadie. La peluca, el gorro y las demás cosas del viejo no estaban visibles como la otra vez.

Ahora no me entretuve sino en hacer un ligero recorrido para convencerme de que todas las habitaciones estaban vacías. Y en seguida me dediqué con verdadero furor a los armarios. Los he abierto todos, he golpeado las tablas del fondo, he buscado resortes con minuciosidad. Y no he descubierto nada.

Mi convicción es que no hay tal habitación oculta ni tal armario misterioso. Luego, el conde no estaba entonces en la casa. ¿Pues cómo un viejo decrépito y

(Continuará.)

COTIZACIONES DE BOLSAS

INTERIOR 4 POR 100.—Serie F (72,10), 71,90; E (72,10), 71,90; D (72,05), 71,90; C (72,05), 71,90; B (72,05), 71,90; A (72), 71,90; G y H (70,75), 70,75; diferentes (72), 71,30.

AMORTIZABLE 4 POR 100.—Serie B (90), 90; A (90), 90.

5 POR 100 AMORTIZABLE 1926.—Serie A (104,25), 104,25; B (104,25), 104,25; C (104,25), 104,25.

5 POR 100 AMORTIZABLE 1927 (con impuesto).—Serie F (91,75), 91,85; E (91,75), 91,85; D (91,75), 91,85; C (91,75), 91,85; B (91,75), 91,90; A (91,75), 91,90.

5 POR 100 AMORTIZABLE 1927 (sin impuesto).—Serie F (105,15), 104,75; E (105,15), 104,75; D (104,75), 104,75; C (104,75), 104,75; B (104,75), 104,75; A (104,75), 104,75.

5 POR 100 AMORTIZABLE 1920.—Serie F (93,50), 93,40; C (93,40), 93,60; B (93,40), 93,60; A (94), 94.

5 POR 100 AMORTIZABLE 1917.—Serie C (92,25), 92,75; B (92,25), 92,75; A (92,25), 92,75.

DEUDA FERROVIARIA.—Serie A (103,50), 103,50; B (103,50), 103,50; C (103,50), 103,50.

AYUNTAMIENTOS.—Madrid, 1868 (99), 99,50; Mejoras Urbanas, 1923 (95), 95; Subsuelo (94,75), 94.

VALORES CON GARANTIA DEL ESTADO.—Transatlántica, 1926 (103,50), 103,50.

CEDULAS HIPOTECARIAS.—Banco Hipotecario de España: 4 por 100 (90,25), 90,50; 5 por 100 (99,50), 99,50; 6 por 100 (100,50), 109.

EFECTOS PUBLICOS EXTRANJEROS. Cédulas argentinas (2,55), 2,56; Marruecos (92,25), 92; Empréstito argentino (102,60), 102,60.

CREDITO LOCAL, 100,80.

ACCIONES.—Banco de España (622) 620; Hipotecario (503), 503; Sevillana primera (165), 160; Chade (773), 806; Mengemor (325), 325; Telefónica (106), 106; Duro-Felguera: contado (60), 60,25; fin corriente, 60,25; fin próximo, 60,50; Tabacos (201), 200; Fénix (340), 340; Valle de Lecrín (99), 99; M. Z. A.: contado (528,50), 528,50; fin próximo, 530; Nortes: contado (544), 545,50; fin corriente, 545; M. C. P.: primera (5), 5; segunda (4), 4; Tranvías: contado (107,50), 108,75; fin corriente, 109; fin próximo, 109; Altos Hornos (156), 155; Azucareras preferentes: fin corriente, 107; fin próximo, 107,50; ordinarias: contado (44,25), 44,75; fin próximo, 45; Explosivos: fin próximo, 527; nuevos, no oficial, 474; Tranvías de Granada (100), 99.

OBLIGACIONES.—H. Chorro: A (100), 101; H. Española: B (100,50), 102,50; Unión Eléctrica Madrileña: 6 por 100 (103,50), 103,75; Transatlántica: 1922 (106,15), 105,50; Norte: primera (76), 76; segunda (73,90), 73,90; quinta (72,15), 72,15; Asturias: primera (73,75), 74,15; segunda (73,85), 74,25; Alicante: primera (338), 338,50; G (104,50), 103,90; H (101,75), 101,75; Oeste: segunda (47), 44; idem, primera (3) 3; M. C. P., 3 por 100 (29), 28; Azucareras: sin estampillar (79), 80; estampilladas (75,50), 75,25; 5,50 por 100 (96,50), 96,50.

BONOS.—Constructora Naval, 1923, primera (99), 101,50; Azucarera (100), 100.

Par.	Monedas.	Precedente.	Dia 28
1,00	1 franco franc...	0,226	0,226
5,00	1 belga	*0,8445	*0,8415
1,00	1 franco suizo...	*1,1065	*1,1135
1,00	1 lira	*0,311	*0,3135
25,22	1 libra	27,91	27,83
5,19	1 dólar	5,76	5,725
1,23	1 reichsmark	*1,39	*,137
1,39	1 cor. sueca.....	1,79	
1,39	1 cor. noruega...	*1,535	
0,95	1 cor. checa.....	*0,1745	*0,1725
5,60	1 escudo	*0,2925	*0,285
2,50	1 peso argent....	*2,455	*2,435

Nota.—Las cotizaciones precedidas de asterisco no son oficiales.

BARCELONA

Interior, 72,10; Exterior, 86,50; Amortizable 5 por 100, 93,70; Amortizable 4 por 100, 90,75; Nortes, 108,80; Alicantes, 105,20; Andaluces, 69,30; Orenses, 31,60; Colonial, 91,65; Filipinas, 300; francos, 22,50; libras, 27,80.

BILBAO

Altos Hornos, 156; Explosivos, 518; Resineras, 89; Papelera, 110,50; Banco Hispano Americano, 200; E. Viesgo, 410.

LONDRES

Pesetas, 27,815; francos, 124,02; dólares, 4,866; belgas, 34,9475; liras, 89,18; coronas noruegas, 18,4525.

(Cierre)

Francos, 124; dólares, 4,86625; belgas, 34,945; francos suizos, 25,24; florines, 12,13625; liras, 89,30; marcos, 20,43; coronas suecas, 18,095; ídem danesas, 18,17; ídem noruegas, 18,45; chelines austriacos, 34,495; coronas checas, 164,125; marcos finlandeses, 193,125; pesetas, 27,75; escudos portugueses, 2,4375; dracmas, 367; leis, 782,50; milreis, 5,875; pesos argentinos, 47,921875; Bombay, un chelín, 5,96875 peniques; Changai, dos chelines, seis peniques; Honkong, un chelín, 11,625 peniques; Yokohama, un chelín, 10,96875 peniques.

ESTOCOLMO

Dólares, 3,72; libras, 18,10; marcos, 88,62; francos, 14,65; belgas, 51,85; florines, 149,17; coronas danesas, 99,65; ídem noruegas, 98,65; marcos finlandeses, 9,39; liras, 20,35.

BERLIN

Libras, 20,435; francos, 16,47; coronas checas, 12,445; milreis, 0,501; pesos argentinos, 1,794; florines, 168,37; escudos portugueses, 20,65; pesetas, 73,44.

NOTAS INFORMATIVAS

La Bolsa prosigue sin acusar una orientación determinada. Los valores del Estado vuelven a decaer visiblemente, en tanto que la peseta reacciona de nuevo. En el departamento de crédito se hace poco negocio, y en el industrial, algo más activo, se advierte tendencia firme.

El Interior cede 20 céntimos; quedan al mismo precio el 4 por 100 Amortizable y las emisiones del 5 por 100 de 1926 y 1927, sin impuesto, y suben 20 céntimos el de 1920, 50 el de 1917, y 10 el de 1927, con impuestos.

En el departamento de crédito sólo se publican los Bancos de España e Hipotecario, el primero con desventaja de dos duros, y el segundo al mismo cambio precedente.

El grupo industrial cotiza en alza la Chade, Felgueras, Azucareras ordinarias y Explosivos; en baja Tabacos y Altos Hornos, y sin variación, Fuerzas Motrices del Valle de Lévin, Mengemor, Telefónica y Fénix. En cuanto a los Ferrocarriles mejoran 1,50 los Nortes, y no alteran su cambio los Alicantes y M. C. P.

En el corro internacional sólo varían las libras y dólares, que ceden ocho y tres y medio céntimos, respectivamente.

* * *

Moneda extranjera:

Francos: 25.000 a 22,60.

Libras: 1.000 a 27,74, y 1.000 a 27,83. Cambio medio, 27,785.

Dólares: 2.500 a 5,725.

* * *

A más de un cambio se cotizan:

Interior, a 71,80 y 71,90; Tranvías, al contado, a 108,50 y 108,75, y a fin del próximo, a 109,50, 109,25, 109, 108,75 y 109; Azucareras ordinarias, al contado, a 44,50 y 44,75, y a fin del próximo, a 44,50, 44,75 y 45.

* * *

Dobles registradas:

Felgueras, 0,25; Azucareras preferentes, 0,35; ordinarias, 0,175; Tranvías, 0,35 y 0,325; Explosivos, 1,625, y Nortes y Alicantes, 1,625.

LA SESION EN BILBAO

BILBAO, 28.—Las acciones viejas de Explosivos se cotizaron a 519 y 518 pesetas, cerrando a este cambio. Las nuevas no se cotizaron, habiendo demandas de ellas a 470 y ofertas a 475. Las acciones del Banco de Bilbao no se cotizaron, pidiéndose a 2.015 pesetas y con oferta sa 2.020. Las del Banco de Vizcaya fueron solicitadas a 1.505 y las del Banco Central operaron con demandas a 132 duros y medio y ofertas a 135.

Los Nortes tuvieron demandas a 544,50 pesetas y ofertas a 547 y los Alicantes a 525 y 528, respectivamente.

RADIOTELEFONIA

Programas para el día 29:

MADRID, Unión Radio (E. A. J. 7, 375 metros).—11,45, Sintonía. Calendario astronómico. Santoral. Informaciones prácticas. Notas del día.—12, Campanadas. Bolsa. Intermedio. Prensa. Primeras noticias meteorológicas.—12,15. Señales horarias. Cierre.—De 14 a 15,30, Orquesta Artys: «La entrá de la murta» (pasodoble), Giner; «Marujita» (tango), Ayllón; «Los grandes autores» (java), Balaguer; «La sombra del Pilar» (fantasía), Guerrero. Boletín meteorológico. Información teatral. María Sanmoba (soprano): «Manon» (addio), Massenet; «Cavallería rusticana» (voi lo sapete o mamma), Mascagni; «Caro mio ben», Gioardano. Intermedio, por Luis Medina. La orquesta: «Suite Algerienne», Saint-Saens. Bolsa de trabajo. Prensa. La orquesta: «Puerta de tierra» (bolero), Albéniz.—19, Orquesta Artys: «Zigeunerliebe» (fantasía), Lehar; «Los mosqueteros en el convento» (fantasía), Varney; «Une noce a Lilliput» (fantasía), Noletty. Intermedio. Charla, por Luis Medina. Orquesta Artys: «Amor in maschera» (fantasía), Artukary; «Boccaccio» (fantasía), Suppé.—22, Emisión retransmitida por Sevilla. Campanadas. Señales horarias. Ultimas cotizaciones de Bolsa. Orquesta de la estación, dirigida por el maestro Franco: «Rosamunda» (obertura), Schúbert; «La Arlesiana» (primera suite), Bizet; a) Preludio; b) Minueto; c) Adagietto; d) Carillón. «El secreto de Susana», ópera-cómica en un acto, interpretada por Ada Gilson (soprano), José Angerri (barítono) y la orquesta. Continuación del concierto: «Minueto» (del sexto concierto), Rameau; «La procesión nocturna», Rabaud; «Capricho español», Rimsky-Korsakoff. Noticias de última hora.—0,30, Cierre.

Radio España (E. A. J. 2, 400 metros). De 17,30 a 19, «Fra diavolo» (obertura), Auber, orquesta. Santo del día. «Trova de Lindaraja», Alonso, señorita Galvani. Coro infantil Hany-S'lak, dirigido por las señoritas Calsina: «Plegaria a la Virgen», Schumann; «El caracol», Más y Secarrant; «El sueño», Más y Secarrant; «Himno a la bandera», Xanco. El día en Madrid. «Serenata», Valloman, orquesta. Resultado del concurso infantil. Charla escolar, por don Miguel Pérez Martín, con proposición de problemas para el octavo concurso infantil. «Dulcinea» (gavota), Alvarez, orquesta; «Plegaria», Bianco, señorita Galvani. Noticias de provincias y del extranjero. «La partida», Alvarez, señorita Galvani; «La revoltosa» (fantasía), Chapí, orquesta. Cierre.—De 22 a 24,30. «Rienzi» (obertura), Wágner, orquesta; Angustia, señor Llovet; «La canción del olvido» (Marinela), señorita Pérez Grado; «Hanleto», señor Muñoz; «La arlesiana» (cuatro tiempos), Bizet, orquesta; fragmento del entremés de los Quintero «Hablando se entiende la gente», por el cuadro artístico de la estación, dirigido por el acto señor Fuentes; «Las mujeres mandan» (fox), señor Llovet; «Tirapirer», señorita Grado. Charla, por «Talegulla». «El guitarrico», señor Muñoz; «Minuetos», Paderewsky, orquesta; «Primorosa» (tango), señor Llovet; «Lejos de Euskaria» (zortzico), señorita Grado. Recital, por el señor Vergara; «La del pañuelo rojo» (zortzico), señor Muñoz; «Siempre tú», señorita Grado; «Otello» (fantasía), Verdi, orquesta. Cierre.

Banco Urquijo

El Consejo de Administración de este Banco, haciendo uso de la facultad que determina el artículo 36 de los estatutos, ha acordado el pago, a cuenta de los beneficios de este ejercicio, de un dividendo consistente en 45 pesetas por título, siendo de cargo del accionista los impuestos correspondientes.

El pago se hará a partir del día 1.º del próximo mes de octubre, contra cupón número 13, todos los días laborables a las horas de Caja, en el Banco Urquijo, de Madrid; Banco Urquijo Vascongado, de Bilbao; Banco Urquijo de Guipúzcoa, San Sebastián; Banco Urquijo Catalán, Barcelona; Banco Minero Industrial de Asturias, Gijón, y Banco Urquijo, Agencia de Sevilla.

Madrid, 28 de septiembre de 1927.—El presidente del Consejo de Administración, **Marqués de Urquijo.**

Nombre siempre EL DEBATE al dirigirse a sus anunciantes

PRIMITIVA FABRICA EN ESPAÑA Y UNICA EN MADRID

AL POR MAYOR Y MENOR

de impermeables garantizados

hechos y a medida, desde 10 pesetas a 300. Fundada el año 1887.

SAN BERNARDO, 73.—Teléfono 10.542

ABUNDANTE COSECHA DE ACEITUNA

Se pagaron veinte mil duros por el fruto de un olivar. Mil doscientas cabezas de ganado porcino vendidas en la feria de Salamanca. El maíz ha bajado un peseta en cien kilos.

Buena cosecha de aceitunas

SEVILLA, 27.—El campo presenta buen aspecto y se están haciendo operaciones de siembra y preparando las tierras. La vendimia va ya muy avanzada, y según noticias ha sido la cosecha buena en general y muy buena la calidad del fruto. Ha comenzado con gran ímpetu la recolección de aceitunas. Los olivos están repletos de fruto. La cosecha se presenta abundante y buena y en los campos se nota gran movimiento. Las operaciones son muy numerosas e importantes, y los precios a que se paga son entre 25 y 40 pesetas los 50 kilos de fruto en el árbol. Se han hecho algunas operaciones fuertes en bruto, pagándose hasta 20.000 duros por el fruto de un olivar. La aceituna llamada manzanilla está muy buena, y es la que más aceptación tiene. Un gran número de corredores visita a compradores y propietarios con muestras y todos los días se hacen operaciones de importancia.

Cereales.—Se están haciendo bastantes operaciones en trigos buenos, habiéndose reflejado esto en la subida de una peseta que han experimentado los trigos recios buenos, que se están pagando a 51 pesetas los 100 kilos. Los semoleros se pagan a 52, y el candeal y barbilla a 49. La cebada del país se cotiza a 35 pesetas, y se han vendido bastantes partidas esta semana. En los demás cereales se hacen pocas operaciones, y el maíz ha bajado una peseta, pagándose a 35 pesetas los 100 kilos. Las habas mazaganas se pagan a 42 pesetas. Las ventas de harinas están paralizadas. Los precios que rigen son la semolada para embarque, a 70 pesetas, y la fina extra, a 66, y la de primera semolada, a 63. Harinas de trigos blandos, la primera de fuerza de Aragón, 77 pesetas; primera candeal de Castilla, a 68, y primera candeal de Andalucía, a 68.

Aceites.—La tendencia del aceite es la baja, aunque la característica del mercado es la paralización. Los compradores están ya retraídos. Aceites finos, de primera, no se opera sobre ellos, y lo de buena calidad de tres grados se pagan de 122 a 123 reales arroba. Así se han hecho las pocas operaciones que ha habido en esta semana. La exportación continúa reducida a las marcas, si bien se embarca alguna que otra partida de regular importancia. Al mercado de Sevilla siguen entrando algunas partidas diarias, que tienen inmediata colocación para el consumo local.

Ganados.—Alguna variación se ha notado en el mercado de ganados. En algunas carnes, como en la ternera, por ejemplo, ha bajado el precio. En el matadero se han pagado los siguientes precios: toros, a 3,70; bueyes, a 2,85; vacas, de 3 a 3,35; novillos, de 3,75 a 3,80; utreros, a 3,75; erales, de 3,75 a 3,90; añojos, a 3,75; terneras, de 3,50 a 3,75; ovejas, a 3. De la parte de Extremadura entraron algunas partidas de ganado vacuno.

Ferias en Salamanca

SALAMANCA, 26.—La feria llamada de San Mateo ha resultado muy animada y con mucha concurrencia de ganados, especialmente de cerda y vacuno.

Se vendieron unas 1.200 cabezas de porcino. En caballar, desanimación, y pocas operaciones. De mular, cerrado, y asnal, se han hecho bastantes.

Precios que han regido:

De cerda.—De 26 a 27 pesetas arroba.

Vacuno para el sacrificio.—Terneras, de 31 a 40 pesetas arroba canal; toros, de 38 a 39; vacas, de 36 a 37; bueyes, de 34 a 35, y el de vida, de 1.200 a 1.550 cabeza.

Caballar.—De tres a cuatro años, de 700 a 1.500 pesetas ejemplar; cerrado, de 150 a 375.

Asnal.—De 60 a 250 pesetas. Mular, de 200 a 375 pesetas cabeza.

En maderas de aperos agrícolas han cotizado: yugos para arar, de 9 a 10 pesetas uno; cabijales, de 5,50 a 6; arados, de 5 a 6; yugos para carros, de 11 a 12; mazas de construcción de carruajes, de 15 a 20 el par; pinas, de 1,75 a 2 cada una; radios, de 0,75 a 0,90; mangas para herramientas, de 0,50 a 0,60; manceras en bruto, a 2,50; confeccionadas, de 4 a 4,50; aijadas, de 0,15 a 0,20; puertas exteriores, de 18 a 20; portones, de 35 a 40; puertas interiores, de 14 a 16, y puertas para ventanas, de 8 a 12.

Los mercados en Castilla

Provincia de Avila.—Capital. Trigo, a 84-85; cebada, a 52-53; algarrobas, a 65. Barco. Trigo, a 84; centeno, a 62; cebada, a 54; algarrobas, a 62; garbanzos, de 100 a 300; alubias, de 160 a 320. Todo en reales por fanega.

Provincia de Segovia.—Capital. Trigo, a 80; centeno, a 58; cebada, a 38; algarrobas, a 56; yeros, a 51. Sepúlveda. Trigo, a 80; centeno, a 66; cebada, a 43; avena, a 30; algarrobas, a 52; yeros, a 60. Arévalo. Trigo, a 81; centeno, a 61-62; cebada, a 44-45; algarrobas, a 59-60. Santa María de Nieva. Trigo, a 83; centeno, a 61; cebada, a 40; algarrobas, a 65. Riaza. Trigo, a 82; centeno, a 64; cebada, a 44; algarrobas, a 60; yeros, a 62.

Provincia de Burgos.—Capital. Trigo, a 80; centeno, a 63-64; cebada, a 43-45; algarrobas, a 58 y 59; guisantes, a 63; alubias, a 260; garbanzos, de 140 a 160. La Horra. Trigo, a 80; cebada nueva, a 41; avena, a 28; yeros, a 54; muelas, a 48. Lerma. Trigo, a 78; centeno, a 58; cebada, a 40; avena, a 30; algarrobas, a 54; muelas, a 52; yeros, a 56.

Provincia de Soria.—Capital. Trigo, a 78; centeno, a 56; cebada, a 38; avena, a 28. Berlanga de Duero. Trigo, a 80; centeno, a 58-60; cebada, a 48-50. Fresno de Caracena. Trigo, a 80; centeno, a 56 cebada, a 52; avena, a 34.

Provincia de Zamora.—Capital. Trigo, a 80; centeno, a 64; cebada, a 44; algarrobas, a 60; guisantes, a 61; garbanzos, de 160 a 200. V. de los Escuderos. Trigo, a 76; centeno, a 61; cebada, a 48; algarrobas, a 60; yeros, a 64; avena, a 30.

Provincia de Salamanca.—Capital. Trigo, 82-83; centeno, 65-66; cebada, 55-59; algarrobas, 60-62. Ciudad Rodrigo. Trigo, a 77; centeno, a 66. Vitigudino. Trigo, a 80; centeno, a 68; cebada, a 48; algarrobas, a 68; yeros, a 64; garbanzos, a 120.

Provincia de Palencia.—Capital. Trigo, a 78; cebada, a 38-39; centeno, a 59-60; yeros, 60-62; muelas, a 50; avena, a 30. Ozorno. Trigo, a 78; centeno, a 57; cebada, a 39; avena, a 30; yeros, a 55; muelas, a 46. Baltanás. Trigo, a la tasa; centeno, a 56; cebada, a 38; avena, a 27; yeros, a 48; lentejas, a 72; muelas, a 46. Alar del Rey. Trigo, a la tasa; centeno, a 56; cebada, a 40; avena, a 30; muelas, a 58; yeros, a 60.

Provincia de León.—Capital. Trigo, a 80; centeno, a 62; cebada, a 39; avena, a 31. Sahagún. Trigo, a 78; centeno, a 62; cebada, a 40; avena, a 31; muelas, a 52; garbanzos, a 60 pesetas. Puente Almaces. Trigo, a 84; centeno, a 64; cebada nueva, a 48; avena, a 40; garbanzos, a 176; queso, a 36 pesetas arroba. Bembibre. Trigo, a 80,50; cebada, a 44; garbanzos, de 75 a 110 pesetas los 100 kilos.

Provincia de Valladolid.—Medina de Rioseco. Trigo, a 80-82; centeno, a 60; cebada, a 40; lentejas, a 90; yeros, a 56; titos, a 55. Valoria la Buena. Trigo, a 80; centeno, a 61; cebada, a 42. Olmedo. Trigo, a 80; centeno, a 60; cebada, a 40. Alayos. Trigo, a 76; centeno, a 50; cebada, a 44; algarrobas, a 54; avena, a 32.

LA "GACETA"

SUMARIO DEL DIA 28

Presidencia.—R. D. elevando a 400 el límite máximo del número de asambleístas que han de integrar la Asamblea Nacional; decidiendo a favor de la Administración una competencia entre el delegado de Hacienda y el juez de primera instancia de Tarragona.

R. O. dictando reglas para evitar dudas en el procedimiento a seguir para la representación municipal de cada provincia y de las Mancomunidades provinciales de las islas Canarias.

G. y Justicia.—R. O. confirmando en propiedad en la categoría de abogado fiscal de entrada a don Antonio García Viñuesa, don José Cáliz, don Manuel González Marino, don Antonio Ubillos, don Juan Cipriano Fernández Gallego, don Luis García del Moral, don Enrique Martín de Villoures, don Joaquín Ruiz de Luna y don Teodoro Máximo López; nombrando oficial de Prisiones, con destino a la de Santo Domingo de la Calzada, a don Enrique Ruiz Mendivil; a la Central de Figueras, don Amos Quijada; a la Central de Burgos, don José Andrés Vallejos; a la Colonia Penitenciaria del Dueso, don Manuel Santiago Díez, y a la Central de Burgos, don José Ortega Lechuga.

Marina.—R. O. nombrando profesor en propiedad de la Escuela Náutica de Tenerife a don Serafín Junquera Piñera, y de la de Cádiz a don Rafael Ibáñez Yanguas y a don José María Villanueva e Istúriz.

Hacienda.—R. O. autorizando a la Dirección de la Fábrica de Moneda para la adquisición por administración de diversos materiales; determinando el requisito que debe exigirse en la legitimación de terrenos públicos en los que se hayan verificado roturaciones arbitrarias; nombrando el Tribunal para las oposiciones a 50 plazas de auxiliares administrativos del Catastro de rústica.

I. pública.—R. O. anulando el nombramiento de don Pascual González Miguel para la Escuela de Renedo-Las Rozas (Santander), adjudicándose definitivamente la de Villaverde del Monte (Burgos); anunciando a concurso de traslado, entre auxiliares de Ciencias de las Normales de Maestras, la plaza vacante en la de Navarra, y entre auxiliares de Letras de las Normales de Maestros, la vacante en la de Albacete; nombrando auxiliar de Labores de la Normal de Maestras de Huelva a doña Beatriz Guillén Rodríguez; anulando el nombramiento de doña Sixta Jesús López Suárez para la escuela de Realejo Alto (Canarias), adjudicándole definitivamente la de Charco del Pino-Granadilla; anunciando a concurso de traslado la plaza de profesora de Labores en las Normales de Maestras de Lérida y Lugo; recordando a los rectores de las Universidades el más exacto cumplimiento de los preceptos contenidos en el real decreto de 6 de febrero del año próximo pasado, que instituyó la Fiesta del Libro español.

Trabajo.—R. O. disponiendo se constituya con carácter interino una Subdelegación permanente del Seguro Agropecuario.

FALLECIDOS EN EL EXTRANJERO

Según datos oficiales, ha fallecido en La Paz (Bolivia) el súbdito español Francisco Díaz Castañón, natural de Allén (Oviedo), de treinta y nueve años de edad, soltero, y en Santiago de Chile, Higinio Benito Palomo.

LA FIESTA DEL LIBRO ESPAÑOL

El día 7 de octubre de cada año debe celebrarse en todos los centros de enseñanza la Fiesta del Libro Español, estatuída por real decreto de 6 de febrero de 1926.

Próxima ya la fecha que en este año ha de ser dedicada a la Fiesta del Libro, el ministro de Instrucción pública se ha dirigido a los rectores de las Universidades recordándoles los preceptos contenidos en aquel decreto y encomendándoles especialmente su más exacto cumplimiento, tanto en las Universidades como en todas las escuelas nacionales y en los demás establecimientos de enseñanza y bibliotecas públicas oficiales que dependen de los distritos universitarios.

Jabón de la TOJA 1 pta PASTILLA

ÚNICO EN EL MUNDO

SANTORAL Y CULTOS

DIA 29.—Jueves.—La Dedicación de S. Miguel Arcángel. Stos. Fraterno, Ob.; Ripsima, vg.; Eutiquio, Plauto, Heráclea, Gaudelia y Dadas, mrs.; Quiriaco, anta.

La misa y oficio divino son de la Dedicación de S. Miguel, con rito doble de primera clase y color blanco.

A. Nocturna.—S. Pedro y S. Pablo.

Ave María.—11, misa, rosario y comida a 40 mujeres pobres, costeada por don Joaquín Carreras.

40 Horas.—Parroquia de S. Miguel.

Corte de María.—Montserrat, en Calatravas; Cabeza, en S. Ginés; Correa, en O. del Espíritu Santo.

Parroquia de las Angustias.—8, misa perpetua por los bienhechores de la parroquia.

Parroquia de S. Jerónimo.—Empieza el triduo a su Titular. 5 t., solemnes vísperas con asistencia del V. Cabildo parroquial de Madrid y rosario.

Parroquia de S. Miguel (40 Horas).—8, Exposición; 10, misa solemne; 6 t., ejercicio y procesión de reserva.

A. S. José de la Montaña (Caracas, 15). 4 t., Exposición de S. D. M.; 5,30, rosario y ejercicio.

Bernardas de la Piedad.—Novena a N. Sra. de los Peligros. 10, misa solemne, con Exposición; 6,30 t., rosario, ejercicio, sermón, señor Terroba; salve y gozos.

Góngoras.—Novena a N. Sra. de la Merced. 10, misa solemne, con sermón, señor Badanelli; 6,30 t., estación, rosario, sermón, señor Tortosa; ejercicio, salve y reserva.

Jerónimas del Corpus Christi.—Novena a su fundador. 4,30 t., solemnes vísperas; 6,30, rosario, ejercicio, sermón, señor Causapié; reserva y gozos.

Jesús.—Novena a S. Francisco de Asís. Durante la misa conventual, rosario y ejercicio; 10, misa solemne y Exposición; 6,30 t., Exposición, estación, rosario, sermón, padre Cervatos; reserva e himno.

María Inmaculada (Fuencarral, 111).—10,30 m. y 6,30 t., Exposición.

Mercedarias de Don Juan de Alarcón.—Novena a N. Sra. de la Merced. 10,30, misa solemne; 6,30 t., Exposición, estación, rosario, sermón, señor Rodríguez; ejercicio, procesión de reserva y salve.

N. Sra. de Atocha.—7, 8, 9 y 10, misas; 6 t., Exposición menor y rosario.

O. del Caballero de Gracia.—De 5 a 8 t., Exposición de S. D. M.; 5,30, ejercicios con sermón.

Pontificia.—10, misa cantada en honor de su Titular, S. Miguel Arcángel, con sermón, P. Goy, redentorista.

S. Fermín de los Navarros.—Novena a S. Francisco de Asís. 8,30, comunión y novena; 6,30 t., Exposición, corona franciscana, sermón, P. Ladislao Ventimilla; ejercicio y reserva.

HORA SANTA

Parroquias.—Almudena: Por la tarde, con manifiesto.—El Salvador y S. Nicolás: 11 m., con Exposición.—C. de María: 8 m. S. Lorenzo: 7 t., con Exposición.

Iglesias.—Buena Dicha: 7,30 t.—Capuchinos (Conde de Toreno): 6 t., Exposición y sermón.—Comendadoras de Santiago: 8,30 m. con Exposición.—Esclavas del S. Corazón; 6 t.—Franciscanos de S. Antonio: 5,30 t., con Exposición y plática.—Hospital de S. Francisco de Paula: 5 t., sermón.—Jesús: 7 t.—N. Sra. de Lourdes: 5,30 t.—Pontificia; 6 t., por el P. Gil.—Reparadoras: 5 t.—S. Manuel y S. Benito: 6 t. Servitas (S. Nicolás): 4,30 t.—S. Vicente de Paúl: 7 t.

CULTOS DE LOS VIERNES

Parroquias.—Almudena: 8, misa de comunión para el A. de la Oración. El Salvador y S. Nicolás: Al toque de oraciones, explicación de un punto de la Doctrina Cristiana.—Dolores: Al anochecer, rosario y vía crucis solemne.

Iglesias.—Calatravas: 8,30, comunión para la C. de N. Sra. de los Dolores; 7 t., Exposición, corona, sermón, señor Béjar, y reserva.—Jesús: 10, misa solemne, sermón por un P. capuchino, con Exposición hasta la misa de 12 y adoración de Ntro. P. Jesús; 6 t., Exposición, sermón por un P. capuchino, reserva y adoración. S. Vicente de Paúl: 7,15 t., vía crucis, Exposición y reserva.—Servitas (S. Nicolás): 6,30 t., vía crucis.—V. O. T. (S. Buenaventura): 6 t., Exposición, vía crucis, sermón y reserva.

FIESTA A SANTA TERESITA DE JESUS

En el templo nacional de Santa Teresa (Plaza de España) se celebrará mañana, viernes, fiesta de Santa Teresita del Niño Jesús; a las 8,30, misa de comunión general; a continuación se expondrá Su Divina Majestad durante todo el día; 7 tarde, ejercicios, predicando el P. Claudio, C. D.

* * *

(Este periódico se publica con censura eclesiástica.)

Al efectuar sus compras, haga referencia a los anuncios leídos en EL DEBATE

Estudios de Medicina y Farmacia

La antigua y acreditada **Academia de Calderón de la Barca** abre la matrícula del próximo curso para estudiantes de Medicina y Farmacia, tanto oficiales como libres, con su preparatorio respectivo. Grandes éxitos en cuantas Universidades hemos presentado nuestros alumnos. EL MAS HIGIENICO Y ESPLENDIDO INTERNADO. Museos y Laboratorios. Profesorado: Doctores en las respectivas Facultades. Pídanse reglamentos y detalles al señor secretario: **ABADA, 11. MADRID.**

PREPARACION PARA ADUANAS

La antigua y acreditada **Academia de Calderón de la Barca** abre su nuevo curso para alumnos aspirantes a ingreso en la Escuela Oficial de Aduanas, tanto del Cuerpo Pericial como del Administrativo. EL MEJOR Y MAS HIGIENICO INTERNADO. Casa-palacio, con espléndido jardín para recreo. Pídanse reglamentos y detalles al señor secretario. **Abada, 11. MADRID.**

†

LA EXCELENTISIMA SEÑORA

Doña Amalia Loring y Heredia

MARQUESA DE SILVELA

Grande de España, de la orden de Damas Nobles de María Luisa

Murió en la paz del Señor el día 22 de septiembre de 1927

Después de recibir los Santos Sacramentos y la bendición de Su Santidad

R. I. P.

Sus hijos, don Jorge y don Tomás; su hija política, doña Carmen Montero de Espinosa; sus nietos, don Francisco y doña Amalia; sus hermanas, las excelentísimas señoras condesa viuda de Benahavís y marquesa viuda de la Rambla; sobrinos, primos y demás parientes

RUEGAN a sus amigos y personas piadosas la encomienden a Dios Nuestro Señor.

El funeral tendrá lugar el día 30, a las once, en la parroquia de la Concepción.

Serán aplicadas en sufragio de su alma todas las misas que se celebren el mismo día en la parroquia de Nuestra Señora del Pilar e iglesias de San Andrés de los Flamencos, Sagrado Corazón y religiosos Dominicos (calle de Claudio Coello), las Calatravas, padres Carmelitas (plaza de España), y las que también se dirán por los religiosos terciarios Capuchinos en la capilla de la Escuela de la Reforma de Santa Rita, de Carabanchel.

Las misas gregorianas empezaron a celebrarse el día 23, a las siete y media, en el altar mayor de la parroquia de la Concepción.

Varios señores Prelados se han dignado conceder indulgencias en la forma acostumbrada.

Para escuelas, Hijos de Ramón Domínguez Vives, Barquillo, 39, pral. T.º 33.019

INGENIEROS INDUSTRIALES

Academia Delgado, Preciados, 7, Madrid. Todos los profesores son ingenieros industriales. Hay clases prácticas en todas las asignaturas. Sólo se exige Bachillerato elemental.

AVISO

INGENIEROS-ARQUITECTOS

Se abre la matrícula en la antigua

Academia de Mazas

cuya brillante historia nos veda el elogio

INTERNADO ESPECIAL

Pídanse Reglamentos al director-propietario Valverde, 22 (toda la casa), MADRID

Capital para hipotecas

necesita varias partidas. Villavicencio. **PUERTA DEL SOL, 5**; de cuatro a siete. **Teléfono 14.317. Apartado 12.134.**

FABRICA CERAMICA

Con elementos para hacer ladrillos, rasillas, ladrillos huecos, refractarios y gres, con maquinaria moderna, en sitio de gran consumo, tierras a mano, con amplios locales de renta económica:

Se vende muy barata

Dirigirse: **J. S. — Apartado 7.022. — MADRID**

COLEGIO "LEON XIII"

Local ex profeso de cinco pisos, con todos los adelantos para **internos y externos de Primera enseñanza**, Bachillerato elemental y universitario, Comercio, Derecho y Correos. Abundante material científico y **enseñanza por proyecciones.** Profesorado competente, formando parte de los Tribunales de examen. **Brillantes** resultados en junio. **CLAUDIO COELLO, 59** (próximo a Ayala). **MADRID**

FABRICA CAMAS DORADAS

compite con todas en calidad, elegancia y precio.

VALVERDE, 1 cuadruplicado

Se vende a toda prueba la rotativa, de excelente marca, en que se imprimía este diario hasta la adquisición de la nueva maquinaria. Puede verse: Colegiata, 7.

COLEGIO DE SANTO TOMAS

Primera enseñanza. Bachilleratos elemental y universitario. Ciencias y Letras. Internos, medio pensionistas y externos. Pidan reglamentos: **NICASIO GALLEGO, 2** (hotel).

Se graban cubiertos

para colegiales. **Grabador de Moda. MONTERA, 38.**

"LA CHOCOLATERA"

Cafés, Chocolates: Los mejores del mundo. **HUERTAS, 22, frente a Príncipe** NO TIENE SUCURSALES

Academia de San Antonio

ABADA, 2 (PLAZA DEL CARMEN), MADRID

Preparación rápida para **Encargados de Estafetas de Correos y Telégrafos.** Buenos sueldos. Para retirados del Ejército y jubilados civiles. Se facilita el texto oficial y programa. **Se presentan los documentos.**

Próxima convocatoria para **Auxiliares de Hacienda.** Se admiten señoritas. Preparación esmerada. Internado.

VINOS Y CONAC

Casa fundada en el año 1730

PEDRO DOMECQ

PROPIETARIA

de dos tercios del pago de Macharnudo, viñedo el más renombrado de la región.

Dirección: PEDRO DOMECQ Y CIA, Jerez de la Frontera

ARCAS INVISIBLES

Empotrada el arca en la pared, ésta queda lisa y sin salientes. La caja se puede tapar con el papel o la pintura del decorado y colocar encima un cuadro. Así quedará del todo oculta. Tengo est

ANUNCIOS POPULARES

Hasta 10 palabras, 0,80 pesetas

Cada palabra más, 0,10 pesetas

Estos anuncios se reciben en la Administración de EL DEBATE, Colegiata, 7; quiosco de EL DEBATE, calle de Alcalá, frente a las Calatravas; quiosco de Glorieta de Bilbao, esquina a Fuencarral; quiosco de la plaza de Lavapiés, quiosco de Puerta de Atocha, quiosco de la glorieta de los Cuatro Caminos, frente al número 1; quiosco de la calle de Serrano, esquina a Goya; quiosco de la glorieta de San Bernardo, quiosco de la calle de Atocha, frente al número 66, Y EN TODAS LAS AGENCIAS DE PUBLICIDAD.

ALMONEDAS

CAMA, colchón y almohada, 50 pesetas; colchones, 12; armarios luna, 90; roperos, 90; aparadores, 115; mesas comedor, 19; cama dorada, 125. Plaza Santa Bárbara, 4; Estrella, 8 y 10. Doce pasos Ancha: Matesanz.

ADAPTABLE pianola con 50 rollos por 300 pesetas. Tabernillas, 2

APARADOR, 100 pesetas; mesas, 12; sillas, 5. Tabernillas, 2.

JUEGO comedor completo por 450 pesetas. Tabernillas, 2.

GRAN armario tres cuerpos, luna biselada, 125 pesetas. Tabernillas, 2.

COMEDOR, bronces, lunas biseladas, mesa ovalada, por 750 pesetas. Tabernillas, 2.

DESPACHO Renacimiento Español, vale 3.000 pesetas, por 1.350. Tabernillas, 2.

CAMAS niqueladas matrimonio, 170 pesetas; doradas a fuego baratísimas. Tabernillas, 2.

JUEGO alcoba gris, costó 3.000 pesetas, por 1.000. Tabernillas, 2.

ALCOBA matrimonio, armario dos lunas fantasía, con cama bronce, 525 pesetas. Tabernillas, 2.

ALMONEDA, armarios, sillería, muchos muebles. Hortaleza, 132.

ALMONEDA. Muchos muebles todas clases, precios económicos marcados, visitad. Palafox, 15.

ALMONEDA. Armarios luna, aparador, librería, mesas, otros. Fuencarral, 43 duplicado.

ALQUILERES

EXTERIORES, nueve habitaciones, 25-30 duros. Hermosilla, 90, tranvía Ventas.

BONITOS interiores con vistas exterior, próximo tranvías Guindalera, Torrijos, 70 pesetas. Francisco Silvela, 82.

GRAN NAVE para fábrica, taller, depósito, industria, 10 × 25, con vivienda, 300 pesetas. Martínez Izquierdo, 14.

EXTERIOR 7 habitaciones, dos balcones, próximo tranvía, 100; interior, 65. Alcántara, 46.

PISO «confort» económico; teléfono, baño, calefacción incluída. Alberto Aguilera, 11.

ALQUILO hotel. Gran jardín, higiene, aire puro, sol, Colonia Alfonso XIII. Duque Alba, 15. Doctor Hurtado.

CUARTOS exteriores, seis y siete habitaciones, bien decorados, 70, 75, 80, 85, 90, 105, 110 pesetas; preciosos áticos 75 y 80, casa lujosa; interiores de 45 a 60 pesetas; ascensor, teléfono, agua abundante, pararrayos, tranvía. Cartagena, 35 provisional, frente iglesia del Pilar.

LOCAL representación automóviles, garage, taller, oficina, vivienda. Castelló, 63 duplicado.

ESTOS anuncios económicos los pone la Sociedad General, Montera, 19.

ALQUILO terreno cercado y locales. Paseo Canal, 29.

PISO lujosamente amueblado, céntrico, tres balcones, baño, 275 pesetas. Escribase: González, Montera, 19, anuncios.

AUTOMOVILES

ANUNCIANTES. Descuentos máximos. Presupuestos, dibujos gratis. Star. Montera, 15. Teléfono 12.520.

ESTANCIA automóviles, 25 pesetas mensuales; encárgase venta. Meléndez Valdés, 23.

TALLER nacional. Reparación, neumáticos macizos ocasión. Ceniceros, número 9 (detrás hotel Nacional).

MAGNETOS, dínamos, motores, acumuladores; arreglos garantizados. Carmen, 41.

CUSTODIA, 15 pesetas; motocicleta, cinco. Remolcado gratis. Paseo Marqués Zafra, 6.

GARAGE Electra. Andrés Mellado, 26. Cabinas independientes, 75 pesetas. Nuevos, 50 pesetas.

ANTES de comprar vuestros accesorios para el automóvil, consultad los precios de Emilio Pozo. Sagasta, 12. Madrid.

ESCUELA chofers, prácticas conducción mecánica en «Hispano», «Citroën», «Ford», otras marcas, motocicletas, bicicletas. Talleres: Santa Engracia, 4, frente plaza Santa Bárbara.

ESCUELA chofers. Enseñanza completa, 80 pesetas, facilidades. Almagro, 14.

ACCESORIOS. Compre una vez en «Victoria», Manufacturas Caucho, S. A. Comprará siempre inmejorables condiciones venta. Goya, 65.

AHORRARA dinero reparando sus cubiertas en Bravo Murillo, 55. Teléfono 33.636.

BICICLETAS

OCASION. Bicicleta nueva, gran lujo, y bicicleta con motor, usada. Torrijos, 50.

CALZADOS

CALZADO gran duración, impermeable, solamente llevando suela cromo «Non Plus». Exigidla. Apartado 59. Burgos.

CALZADOS Berman, pisos de goma, garantizados un año. Fúcar, 11.

EXIJA usted para su calzado suelas tacones «Victoria». Prácticos, elegantes y duraderos.

SOLO Peláez ensancha el calzado verdad. San Onofre, 2. Taller.

COMADRONAS

PARTOS. Rogelia Santos de Lachica. Consulta embarazadas. Hay especialista. San Vicente, 25.

PROFESORA y practicante Mercedes Garrido. Pensión. Consultas embarazadas. Santa Isabel, 1. Antón Martín, 50.

COMPRAS

COMPRO, vendo, alhajas, ropas, escopetas, maletas, maquinas fotográficas, papeletas del Monte. Casa Magro, Fuencarral, 107, esquina Velarde.

«UNION Joyera». Pago muchísimo por alhajas, perlas, brillantes, esmeraldas, objetos de plata, papeletas Monte Piedad; compramos mobiliarios completos. Cruz, 1, entresuelos. Despachos reservados. Teléfono 15.402.

SI QUIERE mucho dinero por alhajas, mantones de Manila y paleletas del Monte, el Centro de Compra paga más que nadie. Espoz y Mina, 3, entresuelo.

COMPRO dentaduras artificiales, alhajas. Taller composturas. Plaza Mayor, 23, esquina Ciudad Rodrigo.

COMPRO papeletas Monte, alhajas, dentaduras. Plaza Santa Cruz, 7, platería. Teléfono 10.706.

COMPRO, vendo, cambio alhajas, aparatos fotográficos, máquinas escribir, pianos, pañuelos Manila, telas, encajes, abanicos, antigüedades y papeletas del Monte. Al Todo de Ocasión. Fuencarral, 45.

ANTIGUEDADES. Compra y venta. Prado, 5, tienda. Esquina a Echegaray.

LINEOS. Pagamos su valor. De todas clases. Príncipe, 39

DENTADURAS artificiales, alhajas, oro, plata, platino compro. Felipe III, 3, joyería.

GALERIAS Ferreres. Echegaray, 27. Cuadros antiguos, modernos. Antigüedades. Compra-Venta.

COMPRO, pagando mucho, buenos muebles, alhajas, papeletas del Monte. Espíritu Santo, 24. Compra-venta.

ALHAJAS, papeletas del Monte y toda clase de objetos. La casa que más paga. Sagasta, 4, compraventa.

ELENA. Hortaleza, 9. Paga bien alhajas, papeletas Monte, objetos viejos, oro, plata, damascos, telas, abanicos, joyas, cosas antiguas, máquinas escribir, aparatos fotográficos, «cines», prismáticos, pianos, escopetas, bicicletas, objetos valor.

CONSULTAS

ALVAREZ Gutiérrez. Consulta vías urinarias, riñón. Preciados, 9. Diez-una, siete-nueve.

ENSEÑANZAS

OPOSICIONES a la Diputación, Banco de España, secretarios Ayuntamientos, Radiotelegrafía, Telégrafos, Estadística, Policía, Aduanas, Hacienda, Correos, Taquigrafía. Contestaciones programas o preparación. Instituto Reus. Preciados, 23.

ABOGADO doctor Derecho, especializado enseñanza Bachillerato ofrécese como profesor a colegio, Academia, por manutención pequeño sueldo mensual. Escribir: Abogado. Porvenir, 5, principal.

EXAMINE librerías Método Parejo, Francés, Inglés. Racional, facilísimo. Economiza tiempo, trabajo, dinero. Infinidad testimonios laudatorios.

COLEGIO Academia Mercantil; Primaria, bachillerato, mecanografía, taquigrafía, ortografía, cálculos, contabilidad, francés, inglés, alemán. Alvarez Castro, 16.

ALEMAN, francés, italiano. Lecciones, traducciones, contabilidad. Fuencarral, 46, segundo derecha.

MEDICINA. Preparatorio y toda la carrera. Más de 600 aprobados. Pedid detalles. Leed anuncio siguiente:

FARMACIA. Preparatorio y toda la carrera. Más de 600 aprobados. Pedid detalles y leed el anuncio siguiente:

BACHILLERATO Universitario y preparación para el ingreso en la Universidad por auxiliares de la misma. Los anuncios no significan nada; pedid relación de alumnos aprobados y comparad con otros Centros. Escuela Politécnica. Ruiz, 23, principal. Prácticas en magníficos laboratorios.

INGENIEROS y Peritos agrónomos. Escuela Politécnica. Ruiz, 23, principal.

INGENIEROS y Peritos industriales. Escuela Politécnica. Ruiz, 23, principal.

ACADEMIA Velilla. Aduanas y Bachillerato universitario. Muy competente profesorado. Internado. Magdalena, 1.

ENSEÑANZA carrera practicante. Detalles: Preciados, 40, primero; de ocho a nueve.

CATASTRO. Cincuenta plazas; admítense señoritas. Profesorado del Cuerpo. Atocha, 41.

INSTITUCION Caviggioli. Academia para obreros. Enseñanza gratuita. Está abierta la matrícula hasta primeros de octubre. Agustinos, Columela, 12.

ECOLE Saint Paul, en Angulema, colegio católico francés, dirigido por profesores sacerdotes diocesanos, regidos por ilustrísimo señor Obispo, admite niños de distinguidas familias con buenos antecedentes para practicar francés y otras asignaturas. Confortable vida familiar. Bonitísimo sitio, sanísimo. Dirigirse: Supérieur Ecole Saint Paul, Angoulême (Francia).

CLASES individuales, primaria, ingreso, Bachillerato elemental, profesor. Carranza. León, 8.

SACERDOTE titulado, lecciones a domicilio, ingreso, bachillerato elemental, letras, griego. Razón: Pontejos, 3 librería.

ACADEMIA Anglada. Preparaciones prácticas Bancos, escritorios, cálculos, contabilidad, caligrafía, idiomas, taquigrafía. Señoritas, Varones. Leganitos, 8.

SACERDOTE titulado, mucha práctica, lecciones domicilio, primaria, Bachillerato. Señor Cepeda. Parroquia Santa Bárbara, hasta once mañana.

CATASTRO. Preparación, apuntes. Clases generales, especiales, particulares. Escuela Preparaciones. Pez, 15.

REFORME su letra, método rapidísimo. Escuela Preparaciones. Pez, 15.

BACHILLERATO, Normales, Comercio, Correos, Telégrafos, Radiotelegrafía, Aduanas. Escuela Preparaciones. Pez, 15.

BACHILLERATO domicilio, preceptoria, sacerdote práctico. Informarán: Carmelitas, Plaza España.

SEÑORITAS: Aprendan corte y confección sistema Atenas Piñeiro. Academia Nacional. Ave María, 6, principal. Madrid.

PARA INGRESAR Bancos, oficinas, ortografía, aritmética, caligrafía, mecanografía, contabilidad, francés, taquigrafía; alumnos, alumnas. Escuela Preparaciones. Pez, 15.

ACADEMIA B. Culebret. Jardines, 24. Teléfono 51.240. Madrid. Comercio, idioma, enseñanza correspondencia. Lecciones gratis de nueve, diez de la noche. Aulas especiales para señoritas. Pidan detalles.

ADUANAS. Academia Iturriaga-Bareche Aguirre. Preparación pericial, administrativo. Mecanógrafo. Número uno última convocatoria. Libertad, 17. Teléfono 53.241.

ARQUITECTOS. Escuela Politécnica. Ruiz, 23, principal.

MECNURA abrigo, 10 pesetas. Caños, 3, bajo izquierda.

INGLES, francés, latín. Clases particulares y a domicilio. San Bernardino, 22.

TAQUIGRAFIA, clases cinco alumnos. Delrío. Galería Robles, 4, segundo.

SACERDOTE. Enseñanza inglés domicilio, pronunciación perfecta. Residió Norteamérica, Inglaterra siete años. Huertas, 4, tercero.

ACADEMIA corte de París (Lizariturry), profesora premiada en París. Cursos corte, confecciones, sombreros, corsés, fajas y flores artificiales. Mayor, 59, principal.

ACADEMIA Mercantil. Contabilidad, cálculos, taquigrafía, mecanografía, francés, inglés. Atocha, 41.

BACHILLERATO elemental y universitario, exclusivamente para señoritas. Colegio de Santa Teresa. Argensola, 6.

PROFESORA piano y Magisterio. Lecciones domicilio. Plaza Manuel Becerra, 4, principal.

CARRERAS por correspondencia. Pedid libro gratis a Popular Instituto Politécnico. Apartado 105, Sevilla.

INSTITUTION Saint-André, en Angulema. Colegio católico francés diocesano, dirigido por religiosas, admite señoritas de familias distinguidas para practicar francés y otras asignaturas. Vida familiar. Dirigirse: Directrice Institution Saint-André, Angouleme (Francia).

ACADEMIA Gorriz. Preparatoria ingenieros industriales, bachillerato universitario, ciencias, internado. Barquillo, 41.

MANUEL d'Algebre F. G. M., 6,50. Carretas, 31, librería. Madrid.

ELEMENTS d'Algebre F. I. C., 25 pesetas. Carretas, 31, librería. Madrid.

ARITMETICA, curso superior, Bruño, 6 pesetas. Carretas, 31, librería. Madrid.

ARITMETICA, curso complementario del curso medio, Bruño, 3,50. Carretas, 31 librería.

ON APPREND parler français en deux mois. San Bernardo, 73.

PROFESOR titulado, sacerdote, Bachillerato, Derecho, Ingreso; facilidades. San Bernardo, 36.

MAESTRA nacional lecciones domicilio primaria, bachillerato, Catastro, 15 pesetas mensuales. Alcalá, 2, continental.

INGENIEROS, arquitectos, ayudantes, peritos, aparejadores. Academia Cantos. San Bernardo, 2.

ACADEMIA General Militar. Preparación en grupos de seis alumnos, bajo dirección jefe y oficial Ejército, números 1 de promoción y acreditados en la enseñanza. Martín Heros, 34, principal derecha.

SACERDOTE, abogado, práctica docente, clases domicilio, preceptoría. Primaria, Bachillerato, Derecho. Ofrécese Academias o Colegios. Plaza Angel, 11, primero derecha.

CANTO, solfeo, piano, armonía. Profesor acreditadísimo. Juan Herrera, 3, principal.

SABIENDO Taquigrafía nadie sale suspenso. García Bote (Congreso). Ferraz, 22.

COLEGIO señoritas y párvulos (repaso del bachillerato). Taquigrafía y mecanografía. Cava Alta, 3 duplicado.

ESPECIFICOS

FUMADORES: Hurol mezclado con tabaco destruye la nicotina. Victoria, 8.

ESTOMAGOS cúrase con Bicarbonato Carminativo. Bote, una peseta, Victoria, farmacia.

TRIBOBITOL testimonia curas definitivas enfermos crónicos. Infecciones agudas desaparecen siete días, quitando dolores primera aplicación. Venta farmacias. Informes Clínica Tribobitol, Churruca, 25. Teléfono 12.447. Haremos a médicos provincias especializados vías urinarias brillantes proposiciones del Tribobitol.

REUMA: Cúrase con Arenaria Rubra; paquete, una peseta. Victoria, farmacia.

FILATELIA

PAQUETES sellos diferentes. Pidan lista gratis. Gálvez. Cruz, 1. Madrid.

FINCAS

Compra-venta

VENDO seis hoteles desde 5.000 pesetas. Esparteros, 20, sastre.

VENDO, cambio por casas, solares, barrio Salamanca. Esparteros, 20, sastre.

LOCAL propio industria, nueva plaza toros, vendo. Esparteros, 20, sastre.

FINCAS rústicas, urbanas, solares, compra y venta. «Hispania». Oficina la más importantes y acreditada. Alcalá, 16 (Palacio Banco Bilbao).

VENDO hotel dos pisos, baño. Castelar, 17. Madrid Moderno.

COMPRO finca rústica, cercana ferrocarril y ciudad importante, 300 a 400.000 pesetas, o cambiaría, renta análoga probada, por urbana centro Madrid, que produce más de 15.000 líquidas, susceptibles aumento. Ofertas: 4.689, «Debate».

PARA CASA particular, convento, sanatorio, véndese hermoso chalet, huerta, jardín, 19.000 pies. González. Covadonga, 64, Gijón.

FOTOGRAFOS

RETRATOS para «carnets», kilométricos, etcétera, entregados en 24 horas, tres pesetas. Terol. Bola, 12, planta baja.

¡BODAS! Retratos, siempre Casa Roca. Tetuán, 20. ¡El mejor fotógrafo!

HUESPEDES

NUEVO Restaurant, Hotel Cantábrico. El más recomendable, céntrico, económico. Pensiones, cubiertos, abonos, carta, habitaciones con y sin pensión. On parle français. Cruz, 3.

IDEAL Pensión. Reapertura todo nuevo, pensión completa, baño, habitaciones amuebladas. Jardines, 5, principal.

«MONTAÑES». Pensión viajeros, grandes reformas. Precios módicos. Infantas, 2. Toda la casa. Próximo «Metro» Gran Vía.

RESTAURANT La Marina. Cubiertos desde 1,40 en adelante. Abonos desde 75 pesetas las 60 comidas. Manuel Alvarez, Barco, 23.

MAYOR, 88, segundo. Habitaciones soleadas, casa formal, amigos, matrimonios estables.

GRAN pensión Andalucía. Estables, viajeros; baño, teléfono, todo «confort». Arenal, 8, principal (Puerta del Sol).

LA ESTRELLA, pensión completa, cinco pesetas. Jesús Valle, 27, principales.

PENSION. Gran comodidad. Baño, teléfono, calefacción, ascensor. Plaza Santa Bárbara, 4, tercero.

PENSION Royalty, de familia distinguida de verdad. «Confort», calefacción central; matrimonios, estables. Santa Engracia, 5, segundo izquierda.

GRAN Pensión Jovellanos. Gabinetes soleados para dos amigos, de 5 a 7 pesetas, Jovellanos, 7, segundo (frente Congreso).

CEDENSE habitaciones, baño, calefacción, casa nueva, Florida, 12, bajo, centro izquierda.

PENSION «confort» para estables desde 8,50. Goya, 6.

PENSION Gómez. Todas habitaciones exteriores. Precios especiales a estables. Cocina esmerada. Reservamos habitaciones dirigiéndose por correspondencia a Mayor, 63.

PENSION Canalejas. Montera, 20. Espléndidas habitaciones, todo «confort», buen trato.

ALQUILO dos habitaciones exteriores a caballero, dos amigos, estables, únicos. Jorge Juan, 80, segundo.

HUESPEDES en familia, habitaciones exteriores, con o sin, precios módicos. Escorial, 17, principal izquierda.

ALMITO huésped único, exterior soleado, frente iglesia Pilar. Final Torrijos, puesto periódicos.

FAMILIA honorable cede hermoso gabinete y alcoba. Campomanes, 4, portería.

PARTICULAR cede exterior, sin, dos, tres amigos. Fuencarral, 105, segundo izquierda.

ESTABLES, dos amigos, balcón, cinco pesetas. Montera, 12, tercero izquierda.

SALA gabinete, alcoba, teléfono, único huésped, sin, oficina, consulta. San Roque, 1, principal.

PENSION Euskalduna, Arenal, 1, segundo. Hermosas habitaciones. Se desean estables, con y sin. Buen trato.

MAQUINAS

MAQUINAS escribir. Reparaciones, abonos. Alcocer, ex jefe talleres Yost y Barlock. Calle Santa Bárbara, 10. Teléfono 13.071.

MAQUINAS escribir ocasión todas marcas; no comprar sin ver precios. Leganitos, 1. Veguillas.

MODISTAS

PARA SOMBREROS fieltro, bonitos, baratos, fábrica La Elegancia. Fuencarral, 10, principal.

MODISTA francesa, corta, prepara, da lecciones corte. Alberto Aguilera, 12.

MOTOS

«MOTO» «James» 2 y 1/4 HP., puesta en marcha, buen estado, 900 pesetas. Mayor, 89, entresuelo.

OPTICA

CARRETAS, 3, óptico. Compre sus gafas, gemelos, regalo práctico. Siempre fantasías.

PARA ver bien, cristales «Punktal Zeiss». Vara y López. Príncipe, 5.

PELUQUERIAS

PELUQUERIA de señoras; 9, Carretas, 9. Ondulación, corte, tintes. Sección económica, ondulación y corte desde una peseta. Oriental Salón.

PARIS - BELLEZA, Mayor, 55. Masajes y tratamientos científicos. Peluquería señoras. Precios propaganda.

PELUQUERIA señoras. Ondulación Marcel, garantizada, dos pesetas; manicura, dos; corte pelo, una. Fijense: Corredera Baja, 9, principal. Se trabaja domingos.

PRESTAMOS

DINERO sobre pequeña finca. Informarán: Torreblanca. Pizarro, 5. Horas 6 a 8.

ANUNCIOS, suscripciones, esquelas con grandes descuentos, para todos los periódicos. La Publicidad, Agencia, León, 20. Carretas, 3, continental.

RADIOTELEFONIA

RADIO, material americano y europeo, cascos a 10 pesetas; auriculares, 4,50; eliminadores térmicos, los únicos sin ruidos. C. N. E. Fuentes, 12.

VISITE la Exposición aparatos radiotelefonía americanos. Tele-Audión. Arenal, 3.

LO SELECTO en Radio Vivomir. Alcalá, 73. Accesorios y aparatos.

SASTRERIAS

18 PESETAS vuelvo gabanes. San Bernardo, 45, entresuelo. Aracil, sastre.

UNIFORMES para colegiales, ordenanzas y «chauffeurs». Sastrería Salamanca. Fuencarral, 6.

TRINCHERAS desmontables patentadas, tres telas, 50, 80, 105 pesetas. Atocha, 58, frente Monumental Cinema.

A TREINTA pesetas se liquidan todos los trajes hechos frescos en la sastrería «El Dandy», Barquillo, 30.

TRABAJO

Ofertas

COLOCACIONES de todas clases. Escribir: Centro Católico. Colón, 14. Madrid.

¿QUIERE colocarse? Aprenda taquigrafía por correspondencia. Apartado 841.

INNUMERABLES destinos para licenciados Ejército. Información gratuita. Mingues. Infantas, 25.

NECESITO criado enfermero. Dirigirse Correo. Jovellanos, 8, portería.

Demandas

REGENTE clínico y enfermera ofrécese. Escribid: «Regente». Carretas, 3, continental.

Pídanse folletos y muestras gratis a cualquiera de nuestras Delegaciones:

MADRID: Sociedad Nestlé, A. E. P. A. Zorrilla, 27
BARCELONA: » » » Vía Layetana, 41
VALENCIA: » » » Martínez Cubells, 6
BILBAO: » » » Elcano, 38
SEVILLA: » » » Cardenal Spínola, 1
LA CORUÑA: » » » Plaza de Orense, 4

ABOGADO, dedicado Agricultura, ofrécese administrador Madrid, provincias, sin pretensiones; garantías, incluso adelantando rentas. También arrendaría fincas. Escribir: «Agricultor». Montera, 19, anuncios.

OFRECESE administrador, secretario, caballero solvente, reconocida moralidad, modestas pretensiones. Razón: Carmen, 18. Prensa.

JOVEN español habiendo residido ocho años en los Estados Unidos. Posee el inglés y el francés. Buen mecanógrafo y dibujante. Larga práctica comercial. Referencias inmejorables aquí y allá. Escriba a 4.273. DEBATE.

TRASPASOS

TRASPASO amplio local, cuatro huecos, sitio muy céntrico. Pocas pretensiones. Razón: Pez, 42, librería.

SE TRASPASA magnífico piso con huéspedes. Razón: Montera, 19, anuncios.

TRASPASA rápidamente establecimientos La Americana. Pi Margall, 9.

TRASPASO tienda. Razón: Montserrat, 32, cacharrería.

VARIOS

PARA imágenes, altares, Tudanca y Compañía. Santa Engracia, 21. Dibujos, presupuestos gratis.

JORDANA. Condecoraciones. Banderas. Espadas. Galones. Cordones y Bordados de uniformes. Príncipe, 9. Madrid.

MANTEQUERIA y comestibles. Vinos, licores, galletas y productos de régimen. Sobrinos de Rivas García. Montera, 23; teléfono 15.943. Madrid.

EL MEJOR vino mesa Valdepeñas. Morales. Lagasca, 50. Teléfono 15.044.

ABOGADO. Consulta económica, divorcios eclesiásticos, testamentarías, consultas, asuntos judiciales. Príncipe, 14.

ABOGADO, notario, registrador; consultas, pleitos, testamentarías. Fuencarral, 121.

LECHE pura de vacas, garantizada. Santiago, 18. Palomino. Teléfono 36.717.

ABOGADO. Consulta, cinco pesetas. Hortaleza, 86, primero.

ALTARES, esculturas religiosas. Vicente Tena. Fresquet, 3, Valencia. Teléfono interurbano 907.

ABOGADO, consulta cinco pesetas. Cava Baja, 16, tardes.

ELECTROMOTORES. Conservación, reparación. Compra-venta. Móstoles. Cabestreros, 5. Teléfono 12.710.

SEÑOR edad ayudaría a señora, parecidas condiciones, tomar industria. Dirijan carta: Calle Mayor, 40, puesto periódicos. Montero.

PARA PROPAGAR la fe católica. Con objeto que cada creyente pueda adquirir el santo de su mayor devoción, la Casa Ygartúa, calle de Atocha, número 65 (frente al Hotel de Ventas) venderá hasta fin de año las imágenes de pasta madera a precios de fábrica.

ADMINISTRACION Loterías número 42 Puerta del Sol, 13. La más afortunada por su suerte, que sirve todos cuantos pedidos se soliciten de sorteos ordinarios y extraordinarios, 11 octubre, Navidad. Pedidos a Cándido Díaz, Madrid.

INDICE de Legislación General - Mensual desde 1923. Apartado 10.014, Madrid.

MUEBLES restauro a domicilio. Económicos. Avisos: Toledo, 80, segundo. Redondo.

LEGUMBRES mondadas, exijan los envasados en saquitos higiénicos de la Agrícola Segoviana por mayor. Rodríguez Mesa, Segovia.

LOS ITALIANOS. Pieles; baratísimos curtido, composturas. Cava Baja, 16.

ABANIQUERO, casa especial, composturas de abanicos, sombrillas, paraguas. Campomanes, 11.

ABOGADO, ex juez municipal de Madrid, Almirante, 2 quintuplicado, primero izquierda; de tres a cinco. Divorcios, depósitos, alimentos. Asuntos civiles y criminales. Primera consulta gratuita. Sucesivas, precios módicos.

SOMBREROS caballero, señora. Reformo, limpio, tiño. Valverde, 8. Velarde, 10.

MARQUETERIA, dibujos, *sierras, maderas*, herramientas todas clases. Aztiria. Cañizares, 18.

VIGILANCIAS, informaciones secretas. Adillo, ex jefe investigaciones Guardia civil. Espoz y Mina, 5, segundo derecha. Tel. 12.615.

RELOJES, pulseras, caballero, despertadores y pared de las mejores marcas. Modernos talleres de composturas, garantía seria. Ismael Guerrero. León, 35 (casi esquina Antón Martín). Descuento diez por 100 a suscriptores presenten anuncio.

TRADUCCIONES alemán, francés, inglés, Arriaza, 7, segundo derecha. Michael.

MARINELLI, dentista. Hortaleza, 14.

FENIX. Representaciones, traspasos, asuntos judiciales, administrativos, informes, préstamos. Arenal, 26.

MAGO camisas, calzoncillos y reformas. Arroyo, Barquillo, 9.

ELECTROMOTORES. Limpieza, conservación, reparación. Compraventa Móstoles. Cabestreros, 5. Teléfono 12.710.

MANZANILLA, la flor del Alto Aragón, de Montmesa. Manuel Ortiz. Preciados, 4.

REPARACIONES, abonos, limpieza máquinas escribir. Trust Mecanográfico. Avenida Peñalver, 16, entresuelos. Teléfono 16.010.

COPIAS: Trust Mecanográfico. Avenida Peñalver, 16, entresuelos. Teléfono 16.010.

SER RICO y contribuir a la hermana clase de la Cruz Roja se consigue jugando en La Pajarita, lotería, Puerta del Sol, 6, Madrid. L. Valdés (cuenta corriente Banco Hispano-Americano. Teléfono 12.802). Remite a provincias desde un décimo. Aprovechar la racha de los millones de La Pajarita y pedir hoy mismo (25,00 décimo, 11 octubre, 2.000.000) (100,00 vigésimo, Navidad, 15.000.000) y (100,00 décimo, Ciudad Universitaria, 5.000.000).

JOVEN seminarista desea urgentemente ayuda de persona piadosa para continuar estudios. Marqués Santa Ana, 10.

VENTAS

CASA Jiménez. Mantones de Manila. Mantillas españolas. Aparatos fotográficos, todas marcas. Facilidades pago. Precios limitadísimos; pídanos condiciones. Calatrava, 9. Preciados, 60

SE VENDEN tablas de 1,95 metros de alto por 0,10 y 0,20 de ancho. Razón: Colegiata, 7. Madrid.

CUADROS y molduras. Casa Roca. Colegiata, 11. La más surtida.

IMPORTANTE: Libros nuevos, precios reducidos. Príncipe, 39, librería.

PIANOS buenos alquiler, 15. Plazos, 50. Autopianos, colas, armoniums Mustel. Rodríguez. Ventura Vega, 3.

VENDESE fábrica harinas, próxima Madrid. Buen servicio. Tiene apartadero. Dirijan carta: Tres Peces, 32. Avelino.

SEÑORAS: Antes de comprar vuestros sombreros visiten la Exposición que presenta la fábrica Lahorra. Fuencarral, 26, principales; bonitos modelos fieltro, 15 pesetas.

SE VENDEN tres sembradoras San Bernardo, seminuevas; 10 cultivadores Oliver y 8 cultivadores «Planet», la mayor parte de ellos nuevos. Buenas condiciones. Para tratar, apartado 744, Madrid.

POR CAMBIO de industria líquido toda clase de muebles. Camas, 20 pesetas; colchones, 10; mesas, 15; lavabos, 17; todo muy barato. Pez, 38 (entrada Pozas, 2).

CAMA dorada, 115 pesetas; matrimonio, 200; bronce, 175; somier acero patentado. Valverde, 1 cuadruplicado, fábrica

A PLAZOS: Máquinas escribir, escopetas, bicicletas, trincheras, otros artículos. Enviamos catálogos. A. Carmona Compañía. Centenario, 4, San Sebastián.

"MARYSALL"
CAPILUCIO al Radium

¡Se acabaron los calvos!

CAPILUCIO es el único regenerador del cabello, porque si hubiera alguno tan bueno no habría calvos.

Pesetas 7,50.

Los maravillosos productos al

RADIUM

rejuvenecen, hermosean y curan la piel, quitando toda imperfección. Loción, 5 y 16 pesetas. Crema sin grasa, 3 y 7,50. Polvos en siete tonos, 7,50. LA ORIENTAL, Carmen, 2. ALVAREZ GOMEZ, Sevilla, 2. PERFUMERIA INGLESA, Carrera de San Jerónimo, 3.

OBRAS ARTISTICAS

Encargaríase Ignacio del Brío Franco, sacerdote, autor del cuadro **Pío X, Papa de la Eucaristía**, existente en la parroquia de S. Luis. Estudio: M. Escolapias. Carabanchel Alto. Madrid.

PLISADOS

Se bordan vestidos; se hacen vainicas. **VEZA.** Carretas, 9 (frente ministerio).

Todo estudiante

en Madrid sin una persona que informe seriamente a su familia sobre estudios, alojamientos, gastos, etcétera, está expuesto seriamente. Escribid hoy mismo al Centro de Apoderación Escolar. Director, Francisco Romero Ordóñez, teniente coronel (S. R.). Galileo, 3, Madrid.

EL CORTE INGLES
LA MEJOR SASTRERIA

Proveedor de la Real Institución Cooperativa para Funcionarios del Estado. Provincia y Municipio.

Teléf. 53.594

Impermeables y pyjamas para caballeros y niños. Regalos a los compradores.

PRECIADOS, 28 y CARMEN, 37

Fabricante: D. Díez. Madrid

LIBROS de HOJAS CAMBIABLES

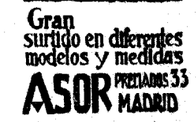

Gran surtido en diferentes modelos y medidas

ASOR PRECIADOS 33 MADRID

HERNIAS
Bragueros científicamente.
J. Campos
único MEDICO ORTOPEDICO de MADRID
Augusto Figueroa 8

Bolsa y dinero en la actual coyuntura

En pasado artículo intentaba una sucinta descripción de la actual coyuntura económica alemana. Por otra parte, ya el lector conoce mis últimas líneas sobre la moderna teoría y morfología de la coyuntura.

Doy ambas cosas por supuestas, y hoy procuro llamar la atención de mis lectores sobre el momento y el aspecto más inteersante—para la teoría y para la práctica—de la vida económica en ésta. La Bolsa y el dinero frente a la actual coyuntura.

La Bolsa, que no sabe de teoría, pero que recoge lo que de ésta le conviene, con instinto que la caracteriza muéstrase preocupada. La afirmación —rápidamente difundida—del Institut für Konjunkturforschung de que la coyuntura llega a su *máximo*, y es probable un cambio, le ha llegado al alma. Temiendo lo peor, el espíritu alcista, que reaccionó un poco después *de la famosa depresión de mayo*, vuelve a dejar el campo a los pesimistas.

Por estos días hanse celebrado las otoñales y acostumbradas reuniones de las diferentes asociaciones comerciales e industriales. Especialmente el «Tagung» de estos últimos, en Francoforte del Meine, ha tenido amplia y merecida resonancia. En esas reuniones se ha manifestado que el progreso técnico continúa, y que la «racionalización» de la industria (prescindamos de la automovilista) avanza.

No obstante, la Bolsa está muy débil. El final de agosto fué difícil. La Reichbank llegó a su máxima tensión por lo que a créditos y descuentos se refiere. Los Bancos de crédito, preocupados con su liquidabilidad, tampoco sostienen la Bolsa, de la que también se está retirando—por falta de interés—el capital especulador internacional. Todo esto ha hecho difícil la *liquidación del último de agosto*. Si se piensa que el último del presente es, a su vez, fin de trimestre, puede fácilmente imaginarse el pesimismo—quizá infundado—de los bolsistas.

Consecuencia de él es la baja de los efectos. Los grandes valores especulativos (Glanzstoff, Ostwerke, Schultheiess, etcétera) han perdido del 60 al 100 por 100 en relación con sus cotizaciones en el mes anterior. Los efectos de metalurgia, navegación y los Bancos están débiles, y estos últimos sufren grandes oscilaciones. En obligaciones predomina también la oferta... Todo indica, en fin, que la Bolsa *conoce la probable terminación* de la coyuntura en crisis y procura evitarla.

Mas escribamos con corrección. La Bolsa no conoce nada, porque no tiene conocimiento. Conocimiento sólo lo tienen los bolsistas (no todos, claro está). La Bolsa es un conjunto que está sujeto a acciones y reacciones, que dan la forma y dirección a sus tendencias.

Para el mencionado «Instituto de la coyuntura» la debilidad actual en las cotizaciones es indicio paladino de la alta tensión en la coyuntura y consecuencia de ella, ya que la subida en los precios provoca una mayor contratación de mercancías, y a emplearse lucrativamente en éstas acude el dinero disponible o accesible.

Si para el Instituto la debilidad bursátil es producto endógeno de la economía, para la mayoría de la Prensa profesional trátase fundamentalmente de causas exógenas o extrañas. Estas —dicen—son: la famosa restricción de créditos para especulación en Bolsa, efectuada por la Reichsbank en mayo último; la emisión de 500 millones de deuda del Estado en enero último, que absorbió las disponibilidades. Y la suspensión de la concesión de créditos *por extranjeros, a consecuencia* del restablecimiento (hoy suspendido) del impuesto sobre el capital.

Cual de las dos explicaciones sea más verdadera, es cosa que yo no me atrevo a dictaminar. Lo probable es que ambas lleven razón.

Por lo pronto, el mercado dinerario parece dar razón a la segunda. El interés del dinero diario, que, como vimos ha ido creciendo desde enero último, y que llegó a fines de agosto de 7 a 9 por 100, estaba ayer 14, de 5 a 6 3/4 por 100. La misma proporción puede observarse en el interés de dinero a mayores, aunque cortos plazos (quince días y un mes), y aun en el dinero por letras sobre mercancías.

El mercado dinerario obliga a ser optimista. Lógicamente y si la industria sigue en coyuntura, la Bolsa habrá de reaccionar. Esto es lo que esperamos, y lo esperamos fundamentados en la vitalidad económica de este pueblo. ¿Por qué si Norteamérica va evitando la crisis, Alemania no lo va a conseguir? Las circunstancias son bien diversas, es verdad. En todo caso, para el aficionado a la economía la situación actual es bien interesante.

Antonio BERMUDEZ CAÑETE

Munich, septiembre.

IMPACIENCIA, por K-HITO

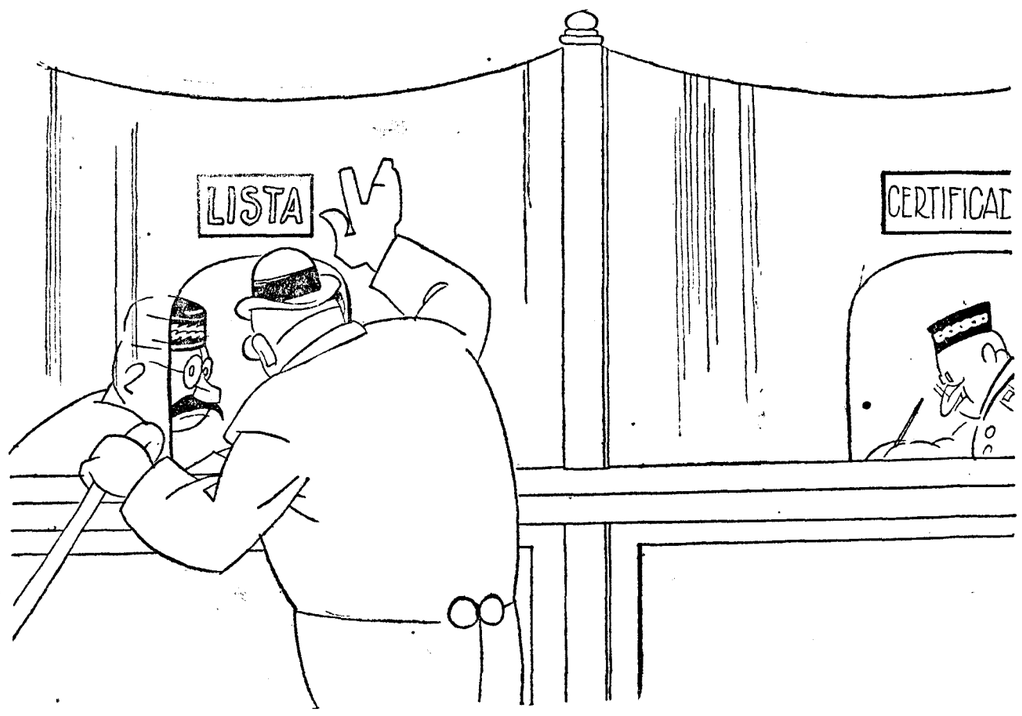

—Tiburcio Conejo, servidor de usted, haga el favor de ver en la lista de asambleístas.

Argentina compra barcos de guerra a Francia

Un empréstito de cincuenta millones de pesos

NAUEN, 28.—Comunican de París que el Gobierno francés hará a la Argentina un empréstito de 50 millones de pesos con objeto de que esa nación compre barcos de guerra fabricados en los astilleros franceses.

Fracasa un empréstito interior en Rusia

KOWNO, 28.—Telegrafían de Moscú que los aldeanos rusos se niegan rotundamente a suscribir el nuevo empréstito interior soviético.

* * *

KOVNO, 28.—Según informes recibidos de Moscú, la suscripción para el empréstito interior ha fracasado a causa de la oposición sistemática de los campesinos, que se niegan a suscribirse, invocando varios pretextos, entre ellos el temor de una guerra. En vista de ello, se ha decidido realizar el empréstito en el extranjero, a cuyo efecto aparecerá en breve un decreto autorizándolo mediante determinadas condiciones.

NUEVO EMBAJADOR TURCO

ANGORA, 28.—Se confirma con carácter oficial que Tewfik Bey ha sido nombrado embajador de Turquía en Moscú.

Un barco en poder de las fieras

Los marineros no pueden reparar una avería y el barco se está hundiendo

LONDRES, 28.—Comunican de Hamburgo que el vapor «San Esteban» pidió socorro urgente por habérsele abierto una vía de agua y comenzar a hundirse. Este vapor traía para los Parques Zoológicos de Hamburgo y otras capitales numerosas fieras, que rompieron sus jaulas, saliendo a cubierta, teniendo los marineros y los pasajeros que suspender las maniobras de salvamento y encerrarse en el interior de los camarotes. El vapor «Duque de Winchester» ha salido en socorro del «San Esteban».

Hacia un cartel europeo de industrias químicas

NAUEN, 28.—Se anuncia un próximo acuerdo de la industria química franco-alemana, que hasta ahora, por la falta de un acuerdo comercial entre los dos países, no había podido concertarse. Sus cláusulas son semejantes a las del acuerdo concertado el pasado año con la industria química inglesa, y se refiere principalmente a los tintes y a productos derivados.

La Prensa berlinesa, al comentar esta noticia, deja entrever la posibilidad de que dentro de poco tiempo se llegue a un «cartel» europeo de las industrias químicas.—**E. D.**

SILUETAS

Uno de tantos...

—Haga el favor de una butaca de la fila tercera. ¿Cómo? ¿Que no hay? Entonces de la fila quinta. ¿Tampoco? ¿De *la... duodécima? ¡Menuda «martingala»* se traen ustedes con las localidades!... Las mejores para la reventa o para los que dan propina. Pues lo que es por mi parte... «no hay de qué».

—Ni por la mía...

—¡Hola, Montoya! ¡No le había a usted visto! Hombre, ¿se ha fijado usted en lo que me acaba de pasar? ¡De la fila duodécima, la butaca más próxima para la sesión de la noche..., y son las cinco de la tarde! ¡Qué abuso, qué escándalo, qué «cosas» suceden en este país!...

—No me diga usted. ¡Para emigrar!

—¡Toma, y encima se pone «tonto» el taquillero! Me ha llamado..., no le he *entendido bien, pero desde luego ha sido* algo desagradable.

—Mamarracho.

—¿Cómo? ¿Mamarracho a mí? ¿Está usted seguro?

—Segurísimo.

—¡Pues... espere, que le voy a tirar de las orejas por insolente!

—No vale la pena, Frías; no se exalte. Nos vamos a otro «cine» y es igual.

—Tiene usted razón; no vale la pena de ir a la Comisaría. Bueno; y, a todo esto, no le he preguntado por Carmen y los niños.

—Bien todos, gracias. ¿Y los de usted?

—Así, así. El mayor lo hemos tenido *unos días con un enfriamiento gripal*, y la pequeña también anda malucha. ¡Es una pelíguera tantas dificultades tantos inconvenientes y tantas complicaciones para vivir! ¡Se harta uno de luchar, se agria el carácter, se...!

—Ya veo que está usted desconocido... Usted tan tranquilo, tan optimista, tan pacienzudo.

—¡Cáscaras, es que una gota rebosa la copa, y en la copa de mi paciencia ha caído la gotita repajolera!... ¡Por eso estoy «desbordado»! ¡Completamente *«desbordado»*!

—¿Algún negocio... torcidillo?

—¡Ca! Los negocios van bien.

—¿La vida cara?

—Tampoco. Seamos francos. Ni a usted ni a mí nos «ahoga» la carestía. Veinte, treinta, cincuenta duros más al mes en el presupuesto de uno no hacen maldita la gracia, pero... tampoco arruinan.

—Es verdad.

—¡Claro, hombre! ¡Todo fuera eso! En cambio, lo que a mí me saca de tino son otras cosas, otras pequeñas chinchorrerías: no encontrar servidumbre como la de antes, ni suegra; no hallar un salón de limpiabotas donde trabajen *despacio y a conciencia; tener que ir* en esos tranvías hasta los topes, donde le pisan a usted, le estropean la ropa, y le echan el aliento a la cara. ¡Y para colmo, el «latazo» ese de una Asamblea que le tiene a uno sin cuidado!

—¿Ha sido la... «gota» en el vaso?...

—Sí, señor. ¡Eso! Estoy de Asamblea ¡hasta la calva! Voy al Casino: «¿Qué *le parece a usted la Asamblea?*» Voy al café: «¿Qué opina usted de la Asamblea?» Llego a casa: «Oye, Pepe, ¿qué es eso de la Asamblea?» Me encuentro a un amigo: «¿Estás conforme con la Asamblea?» En todos los periódicos: «La Asamblea.» ¡Caray, con la dichosa Asamblea! ¡Al... Niágara todos! A mí lo que me importa es lo mío, mi gente, mis negocios, mi casa, mi salud, mi «mundo», que está en la calle de Serrano, 180. Lo demás que lo arreglen los que tienen la obligación de arreglarlo, pero sin molestar a los que no nos metemos en esas cosas...

—¡Es usted... «grande»!

—No hombre, no; lo que soy es sincero. *¡Muchas Asambleas y muchas historias*, pero yo lo que sé es que llevo ocho días, ¡ocho días!, sin poder fumar «mis» pitillos. ¡Ocho días buscando en todos los estancos una cajetilla de Logroño, y sin hallarla! ¡Una vergüenza! ¡Ni tabaco! ¡Este es un país lamentable! ¡Una birria! En fin; vámonos al «cine», a otro «cine». Verá usted cómo también nos largan unas butacas de la fila... duodécima. ¡Pchs, lo de siempre, «cosas de España», como yo digo!

Curro VARGAS

Curel atropellado por una camioneta militar

A pesar de haber sido arrastrado un buen trecho, no ha sufrido lesiones

PARIS, 28.—El ilustre autor dramático François Curel fué arrollado por una camioneta militar en una de las principales calles de la población, arrastrándole las ruedas delanteras del vehículo un buen trecho.

Cuando los testigos presenciales del suceso creían que el vehículo había lesionado gravemente a Curel, éste se levantó rápidamente del suelo diciendo que no tenía lesión alguna.

El ilustre autor cuenta en la actualidad con setenta y cuatro años de edad.

El Rey de Bulgaria en Roma

NAUEN, 28.—El Rey de Bulgaria ha llegado a Roma. Toda la Prensa de la capital italiana le ha tributado una muy cariñosa acogida.—*E. D.*

CHINITAS

Se anuncia la llegada a Madrid de un señor teósofo, del cual se afirma que ha realizado

«...profundas investigaciones llevadas a efecto por medio de la clarividencia, rara facultad que posee este sabio eminente, ejercitando la cual ha ido escrutando el misterio de la constitución de la materia y analizando la composición atómica de los distintos cuerpos que llamamos simples.»

Se refiere, naturalmente, a los que se lo crean. Y si el panegirista los llama así, a nosotros nos basta con darnos por enterados.

* * *

«MONTEVIDEO.—En el Estadio uruguayo dió el lunes una conferencia el ex diputado español Rodrigo Soriano, acerca del tema «Rusia y el Gobierno de Mussolini comparados.»

Si conocíamos, que nos lo figuramos, el resultado de la comparación, averiguaríamos en el acto muchas cosas. Porque hay refranes que también son verdad vuellos del revés.

Dime quién eres...

* * *

En Norteamérica

«Los técnicos oficiales de la Aviación militar acaban de hacer ensayos con un cañón de defensa contra los aeroplanos, de invención americana. Las pruebas han dado excelentes resultados, no ocultando los Centros oficiales su satisfacción por el éxito logrado.»

Es el pacífico diálogo, que continúa... El espesor del muro contra el grueso de las pelotas de piedra; la coraza contra la lanza; la cota de malla contra la hoja de espada; el blindaje engordando contra el calibre creciente del cañón; la ametralladora contra la gran masa de soldados; el cañón «antiaéreo» contra las águilas de acero...

Y en Ginebra, Conferencia para el desarme.

¡Y lo único que se ha desarmado ha sido la Conferencia!

* * *

«Ese libro inmortal (del que pronto nos ocuparemos) que es el «Origen de las especies», está hecho al compás de trote de una mula chilena.»

Darwin a caballo sobre un híbrido...

* * *

«VERDUN.—Durante el discurso pronunciado por el presidente del Gobierno francés, señor Poincaré, un grupo de 700 legionarios americanos se levantó de la mesa, gritando que ellos habían ido a Verdún a visitar el teatro de la guerra, no a escuchar discursos.

El señor Poincaré no pudo hacer oír el final de aquél.»

En una palabra: que lo sentaron.

Lo que pudiéramos llamar el grosero desconocido...

VIESMO

Divulgación científica y colaboración

En contraposición a lo ocurrido en el siglo pasado, en que la ciencia se encerraba en las cátedras, bibliotecas y laboratorios y se guardaba celosamente de la mirada indiscreta del público para darla como un favor especial a los iniciados, se va marcando en la actualidad una dirección completamente opuesta, que empieza a fructificar de una manera espléndida.

Se van convenciendo los investigadores de que la falta de interés del gran público para los temas científicos no es otra cosa que el resultado de no haber sabido conquistarlo, bien por libros, bien por artículos periodísticos claros, concisos, amenos y serios.

En España, donde el nivel medio cultural no es muy alto, es de gran precisión divulgar la ciencia y sembrar interés para recoger más adelante los frutos de una colaboración y ayuda eficaces e intensas.

Tenemos noticia de haberse hecho en este sentido curiosas experiencias, que han confirmado con creces cuanto hemos dicho; pero como un ejemplo bien significativo, vamos a limitarnos a dar a conocer el realizado por el Ayuntamiento de Madrid, relacionado con los estudios prehistóricos.

Se proyectaba hacer el mapa prehistórico de la provincia de Madrid, y como para esta empresa amplia y detallada era imprescindible la ayuda de toda clase de personas que por sus ocupaciones o conocimientos del terreno pudieran aportar datos, se editó una cartilla de divulgación, que fué repartida gratuitamente a los alcaldes, párrocos, maestros, farmacéuticos y médicos de los pueblos de la provincia y a los principales centros de enseñanza. Se pretendía, en primer lugar, interesarlos en la empresa, y en segundo, obtener antecedentes y noticias de yacimientos prehistóricos.

El éxito ha excedido las esperanzas, pues se ha logrado, gracias especialmente a la atención de los secretarios municipales, párrocos y maestros, el conocimiento de una serie de indicaciones, que sucesivamente iremos comprobando y estudiando, por las que en 74 términos municipales, de los 195 de la provincia, hay indicios de yacimientos prehistóricos, que consisten en hachas pulimentadas, sepulturas, poblados, cuevas, etc.

Entre los centros de enseñanza, el que ha respondido de una manera ideal ha sido el Colegio de Nuestra Señora del Pilar, de los religiosos marianistas, pues no sólo los señores profesores, especialmente don Fidel Fuidio, han realizado numerosas excursiones a los yacimientos prehistóricos de los alrededores de Madrid, sino que han llegado a descubrir otros nuevos, como el del Cerro de San Blas. Por si esto fuera poco, han logrado interesar a los alumnos de tal manera que, no sólo durante el curso, sino en vacaciones, se dedican, siguiendo las instrucciones de sus profesores, a buscar en paseos y excursiones pedernales y trozos de cerámica prehistórica. Las recolecciones en unos casos carecen de interés, pero en otros proporcionan la lista de descubrimientos importantes. De esta manera, gracias al entusiasmo del niño Felipe Gómez-Acebo, he podido, en unión de don Fidel Fuidio, fijar en la finca de Hontalba (Azaña, Toledo) el emplazamiento de la ciudad romana de «Hlarcuris».

Y si estos son los resultados obtenidos en pocos años en una rama de la ciencia y en una sola provincia, ¿qué no pudiera obtenerse por una amplia campaña de divulgación científica? Indudable que se elevaría el nivel medio cultural y se obtendría del gran público un mayor respeto a la investigación científica, en la que colaboraría gustoso cuando fuera preciso. El problema es sembrar para después recoger.

José PEREZ DE BARRADAS

Homenaje de Manila a Loriga

La Junta municipal de la ciudad de Manila, en sesión celebrada el día 27 de julio pasado, acordó expresar su más sentida condolencia a la familia del heroico aviador comandante Loriga, que con Gallarza fortaleció la comunión espiritual y reforzó el nexo moral entre España y Filipinas, por la muerte del intrépido piloto, hijo adoptivo de Manila, y enviar copias de este acuerdo a los familiares del finado aeronauta, a la colonia española de Manila y al Ayuntamiento de Lalín (Pontevedra), pueblo natal de Loriga.

El Cardenal Billot

Un artículo de "Le Temps"

Jean Carrere, en «Le Temps» dice a propósito del Cardenal Billot:

«Para los que conocen bien el carácter del ex Cardenal (hoy reverendo padre Billot), no cabe duda alguna sobre el profundo motivo que le impulsó a desprenderse de la púrpura para envolverse de nuevo en la sotana del religioso. Se explica por su extrema sencillez, su alejamiento instintivo de cuanto pudiera suponer honores o suntuosidad; su amor a la vida humilde, su añoranza jamás mitigada, de la existencia apacible, ignorada y estudiosa, que vivía antaño cuando era profesor de Teología en el Colegio Romano.

Se recordará que al ser llamado al Cardenalato por Pío X, quien le admiraba y amaba mucho, ignoraba en absoluto la voluntad del Papa; hasta tal punto la ignoraba, que cuando un diario católico de Roma anunció que el Pontífice lo había elegido, no lo quiso creer, llegando hasta suponer que se trataba de una broma pesada del periódico. Y cuando se le confirmó que su promoción era un hecho, manifestó el deseo de ir a echarse a los pies del Pontífice para suplicarle que no le abrumara con tal honor. Fué casi preciso que el general de la Compañía de Jesús le ordenase que aceptara la púrpura. En diez y seis años ha usado el vestido rojo lo menos posible, es decir, solamente en las solemnidades oficiales de la Iglesia. En el transcurso de su vida evitaba con cuidado cuanto podía recordarle su dignidad. Ni un solo botón rojo llevaba en su hábito. Nada llamaba la atención de los transeúntes. Andaba por las calles de Roma siempre a pie (la etiqueta prescribe que vayan en coche los Cardenales). Iba acompañado de su fiel «servitore», que lo cuidaba con abnegación, no pudiendo conseguir que volviera antes a casa en tiempo de lluvia o frío. Si era reconocido por seglares o eclesiásticos, y lo saludaban, siempre contestaba cortésmente, acelerando el paso para evitar otros homenajes. Su silueta alta, algo encorvada, era popular por las calles de Roma, y singularmente en el barrio de los «Proti», a orillas del Tíber.

El Cardenal Vives y Tutó quiso también renunciar

El «Corriere della Sera» nos descubre que en tiempo de Pío X un Cardenal español, el ilustre Vives y Tutó, también quiso renunciar a la púrpura, y sólo desistió de su propósito ante las instancias del Papa.

«Sin remontarnos a San Pedro Damián, que renunció dos veces a la púrpura y, finalmente, fué obligado por el Pontífice a conservarla, en tiempos más recientes podemos citar los casos de los Cardenales príncipe Fernando de Médicis, Alberto de Austria, Vicente Gonzaga y Mauricio de Saboya, que declinó la púrpura cadenalicia sin ningún motivo particular. El jesuíta Casimiro de Polonia, proclamado Rey de su nación, dimitió la púrpura, y bajo el pontificado de León XII renunció al cardenalato el Cardenal Odescalchi. El Cardenal Baronio insistió varias veces con Clemente VIII para deponer la púrpura, y sólo la conservó ante la insistencia del Papa. También el contemporáneo Vives y Tutó quiso renunciar al cardenalato por su mala salud; pero cedió ante las instancias del Pontífice.

Un robo al ministro serbio en Berlín

BELGRADO, 28.—El señor Angelinowitch, ministro de Yugoeslavia en Berlín, ha sido víctima de un importante robo cuando regresaba por ferrocarril desde Dalmacia. Los ladrones se llevaron todas las ropas del citado diplomático, numerosas alhajas y la valija diplomática, que contenía importantes documentos.

Un nuevo remedio contra la erisipela

NUEVA YORK, 28.—El doctor Douglas Oymers, jefe del laboratorio del hospital de Bella Vista, ha declarado haber descubierto un remedio para combatir la erisipela, habiendo curado al 50 por 100 de los casos sometidos a su tratamiento.

Folletín de EL DEBATE 52)

EMMANUEL SOY

LA CONFIDENTE

NOVELA

(Versión castellana de Emilio Carrascosa, expresamente hecha para EL DEBATE)

brir su rabia el orgullo herido, la soberbia lastimada, ¡oh, no!... ¡Era ella tan humilde! ¡Y era tan natural el gesto de Gerardo, tan oportuno su ofrecimiento! Pero el recuerdo de la conducta nada piadosa, y hasta un poco cruel, de su hermana con Gerardo, con aquel Gerardo que hoy se imponía voluntaria y generosamente el deber de acudir en su auxilio, de sacarla de la penuria en que yacía, llevó al corazón de Andrea un secreto y hondo malestar.

—Quiero decir...—rectificó la joven—si después de lo que acaba usted de hacer por mi hermana y por mis sobrinos, piensa usted darse a conocer o tiene usted, por el contrario, el propósito de continuar alejado de ellos, de seguir siendo para ellos un extraño, un desconocido.

La señorita de Viard habría añadido de buena gana, con toda la franqueza que le era peculiar: «Porque en este último caso, su generosidad de usted perdería todo el valor que tiene, y no podríamos ver en su conducta más que un reprobable sentimiento de venganza.»

—No—respondió el joven señor de Auberlot, como si le hubiera sido posible leer con toda claridad en el pensamiento de la joven—. No, Andrea. Yo he vivido en la creencia de que si mi madrastra y sus hijos no eran ricos, precisamente, tenían a cubierto todas sus necesidades... Además, yo no necesitaba a nadie... Pero hoy es otra cosa... No puedo abandonarlos y no los abandonaré...

Estas palabras sonaron distintamente, con perfecta claridad en los oídos de la muchacha.

A pesar de los lazos de amistad, casi de parentesco que les unía; a pesar de la confianza con que se trataban, Gerardo-Juan no podía ser para Andrea más que un desconocido. ¿Qué era ella misma para el joven heredero de los Auberlot? Cuando mucho, una silueta femenina más o menos simpática, una figura familiar en cierto modo, si bien de una manera vaga, indescifrable... e indiferente, sobre todo.

Andrea de Viard tenía prisa, sentía deseos de poner término a aquella conversación.

Y Juan de Auberlot debió comprenderlo, sin duda, porque tendiéndole la mano a su interlocutora en ademán de despedida, le dijo todavía:

—Le ruego a usted encarecidamente, por razones que su perspicacia me releva de exponer, que guarde usted silencio sobre nuestra conversación, que no diga siquiera que nos hemos encontrado..., conviene mantener el secreto por unos pocos días no más... Yo estoy ahora muy ocupado y no podré disponer de un momento libre para ir al chalet, como sería mi deseo... Usted, por otra parte, lo arreglará todo de la mejor manera posible, que no otra cosa puede esperarse de su discreción... Pero bien entendido—terminó el joven—que no es que renuncie, ni mucho menos, a visitar a mis hermanos y a mi madrastra... Un día cualquiera iré al chalet..., acaso muy pronto...

La señora de Auberlot entró en el salón en aquel preciso momento. Traía en las manos un precioso ramo de flores recién cortadas, en el que predominaban las rosas de los más varios y delicados matices, que entregó a Andrea, rogándole que se lo ofreciera a la enfermita en su nombre. La amable castellana se mostró en extremo afectuosa con la señorita de Viard, pero no pronunció una sola palabra que se relacionase ni de cerca ni de lejos con la identidad real, con la verdadera personalidad del que ella llamaba oficialmente su hijo.

Andrea se puso en pie, y luego de despedirse de la madre y del hijo con frases de gratitud por el interés con que seguían la enfermedad de Raimunda, salió del saloncito y, atravesando el parque del castillo, tomó el camino de su casa.

Avanzaba con paso rápido, sin cuidarse de mirar donde ponía la planta, y era tan intensa la emoción de que se sentía dominada, que no conseguía poner en orden sus ideas un poco confusas, sus pensamientos nada claros.

¡Juan de Auberlot convertido de pronto en Gerardo Faveret! ¿Podía darse hecho más extraño e inesperado?... ¿No parecía todo aquello un sueño?... ¡Y de qué prodigiosos medios gusta de servirse la Providencia para que se cumplan sus designios!... ¡Qué a tiempo llegaba el socorro capaz de resolver una situación que todos juzgaban desesperada!

La señorita de Viard se encontró al cabo de unos minutos delante de la puerta del chalet. Antes de entrar se detuvo un instante para serenarse, para disimular la emoción que la embargaba, asomándose a su rostro, delatándose en su actitud, y hasta en los menores detalles de su persona. Tras inauditos esfuerzos consiguió recobrar su tranquilidad, y entonces se aventuró a empujar la puerta, y entró en el pabellóncito.

La señora Faveret se hallaba en el cuarto de Raimunda, haciéndole compañía a la enferma. Clemente acababa de salir. María de las Nieves, cerca del balcón del comedor, trabajaba en una primorosa labor de aguja con un gesto de indecible melancolía pintado en el rostro.

Al ver entrar a su tía, lanzó una gozosa exclamación:

—¡Oh, qué rosas tan soberbias!... ¿Quién se las ha regalado, Andrea?... ¡Venga usted a hacerme compañía, tita Andrea, que la soledad me entristece y me aburre... y hoy parece que estoy condenada a estar sola todo el día!... Siéntese aquí conmigo y mientras hacemos labor hablaremos... Tengo que decirle mucha cosas...

—Espera no más que un minuto, que ahora mismo vuelvo—respondió Andrea pasando, sin detenerse, por delante de la puerta del comedor.

La señorita de Viard se dirigió a la habitación que compartía con María de las Nieves desde que se instalaron en el chalet. Una vez en el cuarto abrió su bolso de mano y sacó el abultado sobre que le diera Gerardo (¡qué trabajo le costaba designar con este nombre familiar al imponente señor Auberlot hijo!).

La importancia de la cantidad, que en billetes del Banco contenía el sobre, le produjo una especie de deslumbramiento, y por unos segundos permaneció inmóvil contemplando el dinero con una expresión de asombro, que sería de una gran comicidad, si no fuera emocionante en grado sumo. Al fin, dobló cuidadosamente los billetes, volvió a colocarlos en el bolso y salió del cuarto para dirigirse a la alcoba de Raimunda.

Entró en el dormitorio de la enferma de puntillas, sin hacer el más pequeño ruido, y como le pareciera que su sobrina dormía en aquel momento, se dispuso a salir. Pero Germana hizo con la cabeza un gesto negativo y la misma Raimunda, que sin duda había presentido la presencia de su tía, abrió los ojos y sonrió dulcemente.

—Aunque no mucho, ha descansado a ratos desde que te marchaste, y su sueño me ha parecido tranquilo. Acababa de despertarse cuando has entrado—explicó Germana, que daba inequívocas muestras de hallarse fatigadísima.

—Y tú, hermana, tienes necesidad de hacer otro tanto y de dormir unas horas, porque estás que no te puedes tener—contestó apiadada Andrea, invitando a la señora Faveret a que se retirara a su cuarto en busca de reposo.

Después, dirigiéndose a su sobrina, cuyas manos acarició entre las suyas, dijo:

—Mira, Raimunda, te traigo las rosas más bellas de cuantas han florecido este año en el parque del castillo del Lobo. Y con las rosas me parece que puedo ofrecerte algo que vale infinitamente más..., un poco de esperanza..., y otro poco de alegría... ¡Qué!..., ¿es que no me crees?... Pues sí... tengo esta tarde muy gratos presentimientos, de esos que no engañan..., de esos que no tardan en llegar, una vez que los ha anunciado el corazón... Me parece que va a ocurrirnos algo bueno..., que vamos a recibir una gran alegría...

La señora Faveret, por única contestación a los optimismos de su hermana, movió a uno y a otro lado la cabeza, con un gesto, más que de duda, de indecible amargura, de infinito desaliento. Los labios pálidos y resecos por la fiebre de Raimunda, se abrieron con una sonrisa de dolorosa incredulidad, que era, más bien, una trágica mueca.

(Continuará.)