PRECIOS DE SUSCRIPCION
MADRID ..... 2,50 pesetas al mes
PROVINCIAS ..... 9,00 ptas. trimestre
PAGO ADELANTADO FRANQUEO CONCERTADO

EL DEBATE

EL TIEMPO (S. Meteorológico O.).—Para hoy: Cantabria y Galicia, vientos flojos y algunas nieblas; resto de España, buen tiempo. Máxima del domingo, 33 grados en Córdoba; mínima de ayer, siete grados en León, Zamora y Valladolid. Madrid: máxima de ayer, 28,7 grados; mínima, 14,5 grados.

MADRID.—Año XVII.—Núm. 5.672 Martes 20 de septiembre de 1927 CINCO EDICIONES DIARIAS Apartado 466.—Red. y Admón. COLEGIATA, 7. Teléfonos 11.194 y 11.195.

DISTINCIONES NECESARIAS

Un reciente artículo de Guillermo Ferrero defiende los Gobiernos representativos, aunque reconociendo sus defectos. Cree que para la mayoría de los pueblos de Europa no hay posibilidad de gobernarse de otra manera, porque, tronchado el árbol de los Hohenzollern, de los Habsburgos, de los Romanoff, abatidos los tronos que representaban el gobierno por herencia, no queda más que el gobierno por delegación. Cierto, que en España no estamos en este caso, pues el principio de herencia no ha desaparecido. Cierto también que el gran historiador italiano prescinde de las formas plebiscitarias o de democracia directa, que tienen su valor, aunque, naturalmente, no pueden sustituir la continuidad normal de un Gobierno. De todas suertes, es necesario reconocer que los Gobiernos representativos son el régimen más racional para el gobierno de los pueblos.

Guillermo Ferrero es un espíritu flexible y sagaz, un poco arbitrario tal vez, pero de criterios depurados y de fondo conservador y ricamente ponderado. Con textos suyos podría hacerse el proceso o poner negras tachas a lo que ahora llamamos el antiguo régimen, es decir, a la democracia individualista explotada por los partidos. Pero el gran historiador italiano, en el artículo a que nos referimos, confunde los Gobiernos representativos con los Gobiernos parlamentarios.

El momento actual, en que las ideas se exponen muchas veces, no para dilucidar cuestiones que presentan múltiples aspectos y en las que todo hombre imparcial ha de aspirar a una síntesis, sino para defender o combatir determinadas situaciones, el momento actual, decimos, es fecundo en esa clase de confusiones. Constantemente se habla de democracia, como si no existiera más democracia que la individualista, inorgánica y amorfa. Se habla de la representación corporativa y se la combate, suponiendo que no representa más que intereses materiales. ¿Es que en esa representación no han de tener cabida más que industriales, comerciantes y obreros? ¿No hay también abogados, Academias, Universidades, instituciones eclesiásticas, es decir, representaciones del elemento intelectual, jurídico, espiritual? ¿Es que la representación a través de los Municipios es de intereses parciales y cerrados? Cuando se quiere combatir una idea o una tendencia, la justicia exige presentarla tal como es. Si los problemas de nuestra época son difíciles, ¿por qué no aportar a ellos una luz limpia de pasiones?

Eugenio Duthoit advierte que la representación profesional no debe confundirse con instituciones o sistemas que se le parecen en grados más o menos próximos, tales como la representación de las clases, la de los intereses, la de las competencias económicas. Y el ilustre sociólogo católico recuerda cómo en Alemania la doctrina de la representación de clase, de la que era emanación el Landtag prusiano, se mudó e nciertos filósofos, sociólogos y juristas en doctrina de representación profesional. Rechazaban éstos la concepción de clase, grata a los conservadores, como también la concepción de partido, propia de los demócratas, y querían que se diera a las diversas categorías de oficios, con todas sus oposiciones, contrastes y matices, una representación orgánica en el Estado.

En muchas cuestiones todavía no hemos pasado de la idea que se investiga a la idea que se expone. Mucho menos debemos pasar a la idea que se esgrime afilada como un arma.

Salvador MINGUIJON

Un "hidro" inglés hace 523 kms. por hora

Miss Ruth Elder anuncia a los barcos su próxima salida

Pelletier d'Oisy ha terminado la vuelta al Mediterráneo

VENECIA, 19.—Se conocen nuevos detalles de la hazaña llevada a cabo por el capitán Kinkead, quien ayer alcanzó, a bordo de su hidroavión, la velocidad de 523 kilómetros por hora. La misma hazaña fué realizada por el teniente Webster, quienes disputarán el domingo la Copa Schneider.

La prueba se realizó ante la presencia de numerosas personalidades aeronáuticas inglesas e italianas, que cronometraron el vuelo.

El orden de salida de los inscritos será el siguiente:

1, Kinkead, inglés; 2, Bernadi, italiano; 3, Bebster, inglés; 4, capitán Gauzetti; 5, teniente Worsleg, inglés, y 6, comandante Ferrari, italiano.

EL «AMERICAN GIRL»

NUEVA YORK, 19.—En la madrugada del sábado se cursó aviso a todos los buques que navegaban en aguas del Atlántico de que miss Ruth Elder iba a volar de Nueva York a París en el aeroplano *American Girl*.

Se les recomendó que tomaran observaciones meteorológicas sobre el estado del tiempo en sus alrededores, transmitiéndolas cuidadosamente a Nueva York.

PELLETIER D'OISY EN PARIS

PARIS, 19.—El aviador Pelletir O'Oisy ha llegado, a las diez y ocho cuarenta y cinco, al aerodromo de Le Bourget, procedente de Casablanca, efectuando el recorrido sin escalas y terminando de este modo, con resultado satisfactorio, el circuito del Mediterráneo.

EN CASABLANCA

TANGER, 19.—Poco después de las tres de la tarde aterrizó ayer en Casablanca el aviador francés Pelletier D'Oisy, que viene realizando el circuito del Mediterráneo, desde París.

Había salido de Túñez a las cuatro treinta y dos de la madrugada, voló sobre Orán a las diez cincuenta y cinco y aterrizó en Casablanca a las quince y siete minutos.

Le acompañan el ingeniero Gouin y el mecánico Vigroux. Han hecho el recorrido a una velocidad media de 170 a 180 kilómetros y a la altura de unos 2.000 metros.

Se les tributó un cordial recibimiento. El Aéreo Club les hizo objeto de un especial agasajo.

Los aviadores se proponían reanudar el vuelo esta madrugada a las cinco.

El aparato es *Amiot*, provisto de motor 650 C. V. Lorraine Dietrich, que puede alcanzar 215 kilómetros por hora.

PARA LAS VIUDAS DEL «SIR JOHN CARLING»

LONDRES (Hontario), 19.—La señora Tully, viuda de uno de los pilotos del *Sir John Carling*, ha aceptado el donativo de una casa que le han hecho los subvencionadores del *raid*.

Estos han constituído también un fondo, que entregarán a la señora Medcalfe, viuda de otro piloto de aquel avión.

DOS MUERTOS EN NEW JERSEY

NEW JERSEY, 19. — Se ha registrado en este aerodromo un sensible accidente al emprender un avión un vuelo de turismo.

El aparato Foker que iba a efectuarlo, tenía solamente capacidad para diez pasajeros, y subieron a él, para efectuar la travesía, dos más.

El avión emprendió el vuelo sin novedad; pero a los pocos momentos, y cuando todavía volaba a poca altura, los dos pasajeros sobrantes, que no habían podido colocarse convenientemente en el avión, por falta de sitio, cayeron al suelo, estrellándose en el mismo campo de aterrizaje.

Los cadáveres fueron conducidos al depósito.

Se inauguran las obras del Baeza-Utiel

El proyecto había sido redactado hace cincuenta años

La nueva línea será el lazo de unión entre Levante y Andalucía

UBEDA, 19.—Hoy se han inaugurado los trabajos de explanación del ferrocarril Baeza-Utiel, proyectado hace cincuenta años, y que el actual Gobierno ha puesto en realización. Atendiendo al llamamiento del gobernador civil, han acudido los alcaldes y concejales de los 20 pueblos, cuyo término cruzará el nuevo ferrocarril.

Desde primera hora de la mañana una banda de música recorrió las calles y se dispararon gran número de cohetes.

A las once se trasladaron los invitados, presididos por el gobernador civil, al sitio llamado Picón de la Fuente, donde ya haba estacionada gran cantidad de público. El Arcipreste, doctor Sánchez Medina, bendijo las obras y la banda entonó la Marcha Real. Al terminar la ceremonia se dieron muchos vivas. El acto fué muy solemne.

Inmediatamente empezaron los trabajos, que realizan cuatro brigadas de obreros. La poblarión presenta un animado aspecto. El comercio cerró sus puertas para festejar el acontecimiento. Al mediodía los invitados y representaciones forasteras fueron obsequiados con un banquete.

Asistieron a éste 70 comensales y presidieron el gobernador, el alcalde de Ubeda, señor Lara, el presidente de la Diputación y el Arcipreste.

El gobernador pronunció un elocuente discurso, en el que enalteció la obra del actual Gobierno y dedicó frases encomiásticas a los generales Primo de Rivera y Saro. Hizo votos porque el ferrocarril, cuyas obras se han inaugurado hoy, sea un lazo fraternal que una a Andalucía y Levante. Después hicieron uso de la palabra el presidente de la Diputación, señor Lamoneda y el concejal de Ubeda, señor Guerrero, que se expresaron en los mismos términos. Amenizó el banquete la Banda Municipal de Baeza, que interpretó escogidos trozos. El público, estacionado ante el hotel, ovacionó a las autoridades y vitoreó a Primo de Rivera, a Saro y al ministro de Fomento.

Al atardecer regresaron a sus respectivos pueblos las comisiones y representaciones que asistieron al acto.

Se insiste en que Mussolini verá a Chamberlain

ROMA, 19.—El corresponsal en Londres del *Giornale d'Italia* dice que en el Foreign Office le han manifestado que en fecha próxima, durante la excursión que Mr. Chamberlain ha de realizar por el Mediterráneo, el ministro británico se avistará con el señor Mussolini y que en la entrevista que celebren se tratará de la cuestión de Tánger, toda vez que en los centros oficiales ingleses opinan que esa cuestión debe ser estudiada en una Conferencia de las cuatro potencias mediterráneas.

* * *

N. de la R.—Esta misma noticia, publicada hace varios días, fué rectificada oficiosamente en Ginebra.

DECLARACIONES DE SILIO SOBRE LA ASAMBLEA

IRE A ELLA ANIMADO DE UN ESPIRITU DE COLABORACION

El nuevo estatuto constitucional deberá robustecer el Poder ejecutivo e independizarlo de las Cámaras

De la Asamblea surgirán hombres nuevos

El ex ministro de Instrucción pública don César Silió, que regresó el domingo por la noche de su temporada de veraneo, hizo ayer a uno de nuestros redactores las siguientes declaraciones:

—Por los periódicos me informé en mi retiro campestre de que figuro como miembro de la Comisión general de codificación en la lista de asambleistas por derecho propio. Correspondiendo a esta designación, que acepto, iré a la Asamblea animado de un espíritu de colaboración. Agradezco sobre todo que no se me hubiera consultado, que no se hubiese hecho cerca de mí ninguna gestión previa. Espontáneo ha sido, pues, el ofrecimiento y espontánea es mi aceptación.

—¿...?

—Es claro que el decreto de creación se presta a modificaciones. No todos suscribiríamos íntegramente su letra, pero ello es cosa baladí al lado del hecho mismo de la Asamblea y de la labor que el Gobierno le encomienda.

Creo que el nuevo organismo, si los asambleitas atemperan su actuación al enunciado de los fines de aquél, rendirá dos eficacias para mí fundamentales: una, elaborar un estatuto constitucional que no consienta que las Cámaras estorben toda acción buena de los Gobiernos. Responsabilidad, sí; cuanto más estrecha y efectiva se exija al Poder ejecutivo, mejor, pero también manos libres. La función del Parlamento moderno se me antoja a mí debe ser análoga a los Consejos de Administración de las grandes Empresas. Ante él deben comparecer los Gobiernos periódicamente, en circunstancias verdaderamente excepcionales, a rendir estrechamente cuentas, sí; pero a obtener también un mandato suficientemente fuerte para proseguir con entera autoridad su gestión. La segunda ventaja que espero de la Asamblea es la formación política de una o dos docenas de hombres. Cuanto más numerosa sea la gente nueva que allí se acredite, mejor. Estimo que hace falta una renovación en las listas de personas acreditadas como las más aptas para los cargos públicos.

—¿...?

—La contestación del presidente del Consejo al manifiesto me ha sorprendido gratamente. Se trata de una réplica muy ponderada, muy serena, que honraría a cualquier jefe de Gobierno. Parte de aquel lo conocí, hace meses, privadamente consultado por su autor. Ya entonces sostuve que me parecía una equivocación. Censurar o combatir a esta situación, so pretexto de que debe su origen a un acto ilegal—el 13 de septiembre—sobre implicar que se desconoce su auténtica y decisiva virtud, constituye un disimulo de lo que en aquella fecha los propios parlamentarios sentían. En el ánimo de todos estaba la consideración de que el espectáculo que ofrecían las Cámaras no podía continuar. Se imponía el barrido. Recuerdo la complacencia y la emoción con que Maura escuchó, leído de mis labios, el primer manifiesto del marqués de Estella. Veraneaba yo en Molledo, y al recibir a las diez de la mañana, el paquete de los periódicos me trasladé a Corconte, pues yo sabía que en el balneario no se recibía el correo hasta las tres de la tarde. Encontré a Maura pintando, y le dije: «Don Antonio, deje usted la acuarela que aquí le traigo un óleo.» El se volvió, y enterado de lo que se trataba, recogió los bártulos y emprendió lentamente el regreso a pie, escuchando la lectura del manifiesto. Sus comentarios eran «así es», «Dios le ilumine y le dé aciertos», «tenía que suceder y no han querido evitarlo», y otros de la misma índole. Se podrá, pues, discrepar del marqués de Estella al examinar su labor positiva, se podrá discutir de esta o aquella medida suya de gobierno, pero vituperarle por el golpe de Estado constituye injusticia y candidez. Lo que ocurre—y estoy de acuerdo con el presidente—es que Sánchez Guerra es un sincero enamorado del Parlamento, un creyente de buena fe en aquel sistema, pero no comparto ni su declaración ni su actitud. La primera porque constituye un error doctrinal; la segunda, por su ineficacia, porque es una falta de táctica política.

—¿...?

—El cargo de presidente me parece que el Gobierno, a semejanza de cualquier otro, lo proveerá en persona de altura política y totalmente identificada con él, a ser posible en un ex ministro de esta situación.

El ceremonial de la apertura

A la apertura de la Asamblea Nacional, que se verificará el 10 de octubre, a las tres de la tarde, asistirá, como ya se ha dicho, su majestad el Rey, que irá desde Palacio en un coche de París con correos de gabinete y una sección de la Escolta Real con guión. No cubrirán la carrera las tropas, pero ante el edificio del Congreso, en la plaza de las Cortes, rendirá honores una compañía de Infantería con bandera y música, escuadra y banda.

La comitiva irá por la calle Mayor a la Puerta del Sol y Carrera de San Jerónimo, para regresar por la calle de Sevilla, Alcalá, Puerta del Sol, Arenal, plaza de Isabel II y plaza de Oriente.

El Monarca será acompañado por sus ayudantes de órdenes y el jefe del cuarto militar.

Alekhín vence a Capablanca

BUENOS AIRES, 19.—La primera partida de campeonato de ajedrez ha sido ganada por Alekhín.

Renuncia a la púrpura el Cardenal Billot

Tiene ochenta y un años y quiere prepararse a bien morir

Se ha retirado al noviciado de los jesuítas de Calloro

ROMA, 19.—La *Gazzetta del Popolo* anuncia que el Cardenal Billot, jesuíta, creado por S. S. Pío X en el consistorio de 1911 ha rogado al Pontífice que le permita dimitir su cargo de Cardenal, pues está decidido, a causa de su avanzada edad—ochenta y un años—a retirarse al claustro para prepararse bien a morir.

El Papa, después de haberse esforzado en disuadirle de su decisión aceptó y el día 13 fué recibido el Cardenal en audiencia de despedida. El Papa recordó que hace cien años el Cardenal vicario de Roma, también jesuíta, monseñor Odescalchi se retiró de modo parecido. La despedida entre el ex Cardenal y el Pontífice fué afectuosísima.

El Cardenal Billot habitaba en el colegio piolatinoamericano, que está regido por jesuítas. La noticia fué comunicada a éstos por una carta del propio Pontífice, produciéndoles gran sentimiento. Al día siguiente de haebrse despedido de Su Santidad el ya padre Billot salió del colegio piolatinoamericano para la casa noviciado de la provincia romana situada en Calloro. Le acompañó el general de los jesuítas padre Ledokowski, que al llegar a la casa noviciado le rindió el último homenaje besándole la mano.

El padre Billot vive ahora dedicado exclusivamente a la oración y al estudio, cuidando la nueva edición de sus obras de Teología. Ha llevado consigo al noviciado solamente el último regalo del Papa hecho en la visita de despedida: una reproducción del tríptico de Florencia de Santa María Magdalena.—*Daffina.*

UN LIBRO DE «L'ACTION FRANCAISE», CONDENADO

ROMA, 19.—Un decreto del Santo Oficio dice que habiendo sido denunciada a la Congregación la obra titulada *Les pieces d'un proces. L'Action Française et le Vatican*, con un prólogo de Daudet y Maurras, por orden del Pontífice se declara dicha obra condenada e inscrita en el Indice.—*Daffina.*

EL ARZOBISPO DE RIO JANEIRO EN LISBOA

LISBOA, 19.—A bordo del *Gebria* pasó en Lisboa unas horas el Arzobispo coadjutor de Río Janeiro, don Sebastián Zeme. Todos los periódicos hacen referencia a la personalidad del ilustre visitante. Fueron a cumplimentarle a bordo representates de Carmona, el Cardenal patriarca y la Embajada brasileña. También estuvieron a bordo el Arzobispo de Evora, los Obispos de Villarreal y Larnego, muchos sacerdotes y seglares. El Cardenal patriarca ofreció sus cumplimientos al ilustre viajero. El Gobierno condecoró al Prelado brasileño con la gran cruz de Cristo.

Un acróbata cae en una jaula de leones

NANTES, 19.—En un circo de esta población en el que actúa el famoso acróbata del trapecio Laucien, se encontraba éste verificando arriesgados ejercicios sobre una jaula de leones colocada en la pista, teniendo la desgracia de que se desprendiese una anilla que sujetaba el trapecio, y cayendo Laucien, en el interior de la jaula. Acudieron rápidamente en su auxilio el domador y empleados, no sin que antes una de las fieras se arrojase sobre él, causándole gravísimas heridas.

TERMINA LA SEMANA SOCIAL DE FLORENCIA

SE HA HECHO EN ASIS LA SOLEMNE PROMESA SOCIAL

Un voto de paz y apostolado como el que se hizo en tiempo de San Francisco por inspiración del Santo

Desfiló por las calles un cortejo a usanza de la época

ASIS, 19.—Ayer llegó a esta ciudad la penegrinación de la Acción Católica Italiana que clausuró la Semana Social de Florencia. Los peregrinos, de todas partes de Italia, asistieron a una solemne misa pontifical ante la tumba de San Francisco, en la que ofició el administrador apostólico de Zara, monseñor Munzani, y después pronunciaron la solemne promesa social renovando el rito histórico que en 1210, en tiempos de San Francisco y por inspiración del Santo, se celebró para poner paz entre los habitantes de Asis, divididos por luchas intestinas.

La fórmula de la promesa empieza con las siguientes palabras: «Nosotros los católicos italianos, haciéndonos eco de las aspiraciones comunes y de los propósitos concordes de todos, renovamos la promesa de continuar en las familias y en la sociedad el apostolado de bien y de paz del celeste Patrono; profesamos entera adhesión a la doctrina social cristiana, que será siempre la norma de nuestra actuación». La fórmula continúa prometiendo la santificación del trabajo, la ordenada elevación de los humildes, la concorde cooperación de las clases y el triunfo de la paz de Cristo en el reino de Cristo.

Por la tarde se bendijo la capilla de la Virgen del Velo, restaurada por obra de la Acción Católica Italiana, y después se inauguró una lápida conmemorativa de la promesa social.

Por último, un cortejo a usanza de la época de San Francisco desfiló por las calles hasta la plaza del Ayuntamiento, donde se celebró el pacto.

Se han recibido innumerables adhesiones de todas las organizaciones católicas de Italia y se ha depositado en el Museo franciscano un gran álbum con las firmas de miles de católicos que no han podido asistir a la ceremonia de la promesa.

Las últimas lecciones de la Semana Social fueron las del profesor Rotta, sobre el tema «Fines de la obra educativa» y de la doctora Canuti sobre el tema «Obra restauradora de la Educación».

Después se celebró la Asamblea final, presidida por el Arzobispo de la ciudad, Cardenal Mistrangelo. Hablaron el Obispo Montteflascone, monseñor Rossi, en nombre del Episcopado italiano, y el conde della Torre, que pronunció un importante discurso acerca de la situación de las relaciones entre la Iglesia y el Estado italiano. Dijo que la barrera que existía entre el pensamiento católico y el pensamiento del Estado en Italia ha sido, por fortuna, derribada y la consonancia de las ideas y el homenaje a la doctrina católica, en la vida civil italiana han eliminado en gran parte la antinomia que hacía sangrar el corazón de los católicos de Italia.

Por todo esto se atreve a augurar que todas las demás divergencias puedan ser resueltas para la mayor ventura de Italia, la patria amada.

Se cantó un Tedéum y con la recepción del Cardenal Mistrangelo a los miembros de la Junta Central de la Acción Católica Italiana se dió por terminada la Semana Social de Florencia, que ha resultado un gran éxito.—*Daffina.*

DEL COLOR DE MI CRISTAL

RISUEÑAS ESPERANZAS

Ignoro el resultado político que puede dar la Asamblea Nacional recientemente convocada; pero el corazón me dice (y al decirlo se me alegra) que nuestro simpático Madrid puede felicitarse de la creación del nuevo organismo. He querido confirmar esta impresión mía y para ello me he puesto en marcha hacia la calle de Carretas y he subido con paciencia los muchos escalones que conducen a la «Pensión Lasoga», gran casa para viajeros y estables, regida por su dueña doña Encarnación Lasoga, viuda de Caldero.

Doña Encarnación es una mujer admirable en todos aspectos, con excepción del físico. Patrona modelo y economista eminente es de las que hacen de un duro dos y de una albóndiga cinco. Nadie tan hábil como ella para colocar una cama donde todos jurarían que solo cabe una ratonera. Nadie con más tacto para gobernar una casa de huéspedes, a veces más difícil de gobernar que un pueblo. Amablemente se ha prestado a la interviev que he solicitado de ella:

—¿...?

—Una idea magnífica. Cada uno mirará la Asamblea desde su punto de vista personal. Desde mi punto de vista creo que merece aplauso.

—¿...?

—Porque Madrid estaba muy soso. Las casas de huéspedes languidecían. Al oír las críticas que se han hecho del parlamentarismo, yo no podía aprobarlas en absoluto. Tendría inconvenientes, no digo que no; acaso no merezca gratos recuerdos, no digo que sí. Pero para las casas de huéspedes era una bendición, un maná, una lotería. Cientos de de diputados y senadores tenían que pasar aquí grandes temporadas; tras ellos y para mariposear alrededor de ellos, venían de todas partes numerosas comisiones para gestionar asuntos de interés local. Esto era un río de oro. El Parlamento y las oficinas públicas (¡Dios los bendiga a todos!) tramitaban los asuntos con una lentitud a medida de nuestro deseo. Los reglamentos parlamentarios y ministeriales parecían hechos por las patronas. Cada vez que un ministro o un diputado decía a una comisión de fuerzas vivas la consabida frase de «vuelvan ustedes mañana», caían en nuestra bolsa seis pesetas más por comisionado. ¡Ah, era una gran cosa! Ganábamos todos. ¿A qué cree usted que se debe la famosa crisis teatral, sino a la falta de esa masa de población que se llamaba flotante porque con el dinero que traía flotaba aquí para después irse a pique en los pueblos? ¿Qué comité se iba de Madrid sin ver todas las obras estrenadas?

—¿...?

—No sé; pero me figuro que sí. Mi corazón se abre a la esperanza más risueña. Con admirable instinto industrial, en estos años en que faltaban los huéspedes se han multiplicado los hospedajes. La desolación del vacío reinaba en ellos. O mucho me equivoco, o este vacío se llenará ahora. Por este lado no cabe duda de que se salvó la patria.

—¿...?

—No hay sino fijarse en que vendrán de fuera más de trescientos asambleístas. La actividad legislativa, los importantes problemas que se han de debatir, pondrán en movimiento a todos los pueblos y por todas las estaciones llegará a diario un reguero de comisiones. ¿No sabe usted que, entre otras cosas, va a tratar la Asamblea de la reforma tributaria? Pues esto basta para llenar Madrid. A miles vendrán los representantes de todos los intereses para pedir que no sea su contribución la que se recargue. Y todo esto coincidiendo con la llegada de los estudiantes.

—¿...?

—Sí; el horizonte hospederil se aclara. Yo no he hablado todavía con mis compañeras, pero me parece que ha llegado el momento de regocijarse... y de subir los precios.

Tirso MEDINA

La Legión Americana desfila en París

Doce mil hombres, con 21 bandas de música, han recorrido las principales calles de la ciudad. Todos depositaron flores en la tumba del soldado desconocido.

PARIS, 19.—Con motivo de la inauguración del Congreso de la Legión Americana, el Palacio del Trocadero estaba profusamente engalanado con banderas francesas y americanas.

A las nueve y cuarto de la mañana llegó al Trocadero la música de la Legión y empezaron los legionarios a ocupar sus puestos, agrupados por Estados. La música interpretó *La Madelón*, siendo entusiásticamente coreada la canción hecha célebre en la guerra por todos los legionarios.

A las nueve y media llegó el presidente de la República, Doumerge, siendo recibido por el general Pershing, el comendador Savage, el ministro del Interior, presidente del Senado y mariscal Foch. Los legionarios, de pie, aplaudieron largamente al jefe de Estado francés, al subir al estrado.

El comendador Sauvage puso en manos de Doumerge el martillito de madera que sustituye en América la campanilla presidencia, que el presidente tomó sonriendo y devolvió al comendador. Este dió entonces varios golpes con el martillito sobre la mesa, declarando abierto el Congreso.

El capellán nacional de la Legión pronunció una breve plegaria, que los legionarios oyeron de pie.

El ministro de Pensiones, Marín, hablando en nombre del Gobierno, dió la bienvenida a los legionarios.

El desfile

A la una dió comienzo el desfile de los 12.000 legionarios, el cual fué presenciado por numeroso público, a pesar de que no ha cesado de llover. Los legionarios desfilaron marcialmente, partiendo de la plaza de Jena, continuando hacia el Arco del Triunfo, Campos Elíseos y plaza de la Concordia, desde donde, después de revistados por el comendador Savage, continuaron por los bulevares de la Magdalena y Capuchinos, plaza de la Opera y calle de Rivoli, hasta la explanada de la iglesia de Notre Dame, donde se disolvió.

Las tropas de la guarnición y la Guardia Republicana cubrían la carrera, y todos los balcones del trayecto que habían de recorrer los legionarios se hallaban engalanos con banderas americanas y francesas.

En el desfile tomaron parte 21 bandas de música, llamando algunas de ellas poderosamente la atención por la vistosidad de sus vestimenta. La del Estado de California tiene un sabor, español, pues visten chaquetilla corta, faja encarnada y amarilla y sombrero cordobés con borlas.

La plaza de la Concordia y en los bulevares fueron levantadas tribunas que ocupaban los representantes diplomáticos extranjeros, las autoridades y numerosas damas.

Al llegar al Arco del Triunfo, cada uno de ellos depositó sobre la tumba del soldado desconocido un ramo de flores rojas, blancas y azules. Después el cortejo prosiguió su marcha por la avenida de los Campos Elíseos.

Una enorme multitud, apiñada en todo el recorrido, aclamó con frenético entusiasmo a los mariscales Pershing y Foch, que ocupaban juntos un automóvil, marchando al frente de la comitiva, y a los legionarios.

Al pasar la manifestación por la plaza de la Opera, una banda de música ejecutó la Marsellesa, y al escuchar sus acordes llegó al delirio el entusiasmo de la muchedumbre, que prorrumpió en estentóreos hurras a América y a la Legión.

El cortejo desfiló después ante el Ayuntamiento, llegando luego hasta Notre Dame, donde se disolvió, sin que se hubiera registrado en el largo trayecto el menor incidente desagradable.

EL SALUDO DE POINCARE

PARIS, 19.—En el banquete dado anoche por el Gobierno en honor de la Legión Americana, Poincaré pronunció un discurso dando la bienvenida a los legionarios que tan valientemente contribuyeron a libertar a Francia de la invasión y cuyo heroísmo estará grabado siempre en el corazón de los franceses.

Poincaré terminó su discurso invitando a todos a trabajar con el mismo ardor hasta que se logre establecer un estatuto equitativo, que pueda servir de base a un monumento duradero de paz universal.

El comendador general de la Legión, Savage, expresó luego la alegría de los legionarios al verse de nuevo en suelo francés y expuso los orígenes y los fines de la Legión.

EL OSARIO DE DOUAUMONT

VERDUN, 19.—El mariscal Petain presidió ayer la inauguración del osario de Douamont, en presencia del ministro de Pensiones, señor Marín, el exministro de la Guerra señor Maginot y numerosas representaciones de ex combatientes franceses y extranjeros.

Dijo la misa el Obispo de Verdún, asistido de numerosos Arzobispos y Obispos. Terminada la ceremonia religiosa se formó una comitiva, que llevaba a hombros 52 féretros que contienen cada uno los restos de un soldado desconocido, procedentes de otros tantos sectores del campo de batalla, dirigiéndose desde el osario provisional por la carretera que rodea el amplio cementerio nacional que encierra diez mil tumbas, hasta el osario definitivo.

Al llegar a éste la comitiva se pronunciaron emocionantes discursos. El mariscal Petain dijo que el espíritu de Verdún, que impulsó tantos heroísmos debe resumir el fundamento de la vida social y ser el inspirador del deber militar en Francia.

UN BANQUETE DE 4.200 CUBIERTOS

PARIS, 19.—A las ocho de la noche dió comienzo en el Palacio de los Inválidos el banquete con que la Asociación de Antiguos Combatientes obsequia a la Legión Americana.

Asisten 4.200 comensales y a los postres el comendador Savage pronunció un brillante discurso de confraternidad francoamericana.

El aspecto de la sala donde se celebra el banquete es verdaderamente deslumbrador, estando adornado con profusión de flores y gallardetes de los colores nacionales y americanos.

En el Palacio de Inválidos ha habido que improvisar 10 cocinas, en las que actuarán 100 cocineros y 200 pinches.

El banquete será servido por 400 criados. Se utilizarán 30.000 platos. Las viandas suman 600 kilos de salmón, 1.000 kilos de filetes de buey, 2.000 de legumbres, 1.000 de ensalada, 300 litros de aceite, 100 de vinagre, 400 de mayonesa, 600 kilos de frutas, 200 de quesos y 4.200 helados. Se han preparado también 2.000 kilos de pan y 20.000 vasos.

El organizador de este banquete no ha dormido en dos noches preparando los útiles para el mismo, que han sido transportados al Palacio en 300 camiones.

Es el mayor banquete que se ha celebrado después del de los alcaldes, verificado en el año 1900.

UN COMENTARIO ALEMAN

(RADIOGRAMA ESPECIAL DE EL DEBATE)

NAUEN, 19.—Los corresponsales alemanes en París comentan la falta de entusiasmo en la gran mayoría de la población de París con motivo de las fiestas organizadas en honor de L'American Legión.—*E. D.*

LA CIUDAD, ILUMINADA

PARIS, 19.—Esta noche han continuado las fiestas y ceremonias en honor de los miembros de la American Legion.

Las calles principales se encuentran profusamente iluminadas y presentan gran animación, siendo la concurrencia extraordinaria.

VISADO POR LA CENSURA

* * *

Treinta mil ex combatientes norteamericanos se han reunido en París para celebrar el IX Congreso de la «American Legión». Además de las sesiones y de los banquetes el programa de ese Congreso, inaugurado ayer, comprende varias peregrinaciones a diversos campos de batalla. Meaux, Domaus, Verdún, Saint Mihiel, Reims y otras poblaciones, hasta cerca de una veintena, recibirán la visita de los ex combatientes yanquis. Unos verán los sitios en que combatieron, otros visitarán ciudades y aldeas reedificadas con donativos norteamericanos. Será un momento de concordia y de unión en este turbio tiempo de la post-guerra, cumbre del egoísmo humano y nacional.

Pero si estos viajes, este contacto directo entre las naciones, pertenecen, sin duda, a la más alta política, no hemos de hablar hoy de las relaciones políticas francoyanquis. Se habría acabado toda comprensión y quizá hasta toda cordialidad. Limitémonos al Congreso en sí, a la Legión Americana.

Es una institución oficial, como casi todas las de ex combatientes, en el

Indice-resumen

Por la Prensa extranjera..... **Pág. 2**
Deportes ..... **Pág. 4**
Cinematógrafos y teatros..... **Pág. 4**
La vida en Madrid..... **Pág. 5**
Crónica de sociedad, por «El Abate Faria» ..... **Pág. 5**
Cotizaciones de Bolsas..... **Pág. 6**
El culto católico en el mar, por Manuel Graña..... **Pág. 8**
Pláticas literarias (Ernesto M. Ferrando), por Manuel de Montolíu ..... **Pág. 8**
Paliques femeninos (Epistolario), por «El Amigo Teddy»... **Pág. 8**
Madrileña, por «Curro Vargas». **Pág. 8**
La confidente (folletín), por Emmanuel Soy..... **Pág. 8**

MADRID.—El Consejo de ministros confeccionó anoche una lista de 400 asambleístas, de la que serán eliminados 25. El día 4 marcharán a Ceuta los Reyes y el presidente.—El alcalde de Zaragoza trató ayer con el presidente de las fiestas del 12 de octubre; calculó que irán a la citada ciudad 50.000 forasteros **(página 3)**.—Terminó en El Escorial la Asamblea Eucarística; la procesión resultó solemnísima.—Se piden dos penas de muerte en Consejo de guerra **(página 5)**.

PROVINCIAS.—Un nuevo grupo escolar en Cáceres.—Ha regresado a Lugo, donde permanecerá hasta el 30, el Administrador Apostólico de la diócesis.—Ofrenda de unos futbolistas a la Virgen del Pilar.—Aumenta la pesca de castañeta en Vigo.—Monumento en Fontiveros (Avila) a San Juan de la Cruz.—Maniobras militares en Gerona. — Un accidente de aviación en Barcelona.—Comienza en Valencia la vista de la causa por un crimen sindicalista cometido hace más de cuatro años **(página 3)**.

EXTRANJERO.—El Gobierno irlandés lleva cuatro votos en mayoría.—Clausura de la Semana Social de Florencia. Ha empezado en París el Congreso de la Legión Americana.—Alekhín ha vencido a Capablanca en la primera partida.—Renuncia a la púrpura el Cardenal Billot.—Un hidroavión inglés ha alcanzado una velocidad de 523 kilómetros por hora **(páginas 1 y 2)**.

sentido de que sus estatutos han sido otorgados y aprobados por el Gobierno norteamericano. Es imposible concretar sus fines, porque, en realidad, interviene en todos los aspectos de la actividad humana, salvo quizás en la política propiamente dicha. El espíritu que la anima—téngase en cuenta que son norteamericanos—queda bien definido en el preámbulo de sus estatutos:

«Por Dios y por la Patria, nos hemos asociado para proteger y defender la constitución de los Estados Unidos de América, mantener el orden y la ley, proteger y perpetuar el americanismo, conservar los preciosos recuerdos de la gran guerra que interesan a nuestra Asociación, inculcar el sentimiento de ayuda mutua a la comunidad, al Estado y a la nación, combatir la autocracia de las clases, tanto como la autocracia de las masas, hacer que el derecho sea el regulador de la fuerza, defender la paz y la buena voluntad sobre la tierra, salvar y transmitir a la posteridad los principios de justicia, de libertad y de democracia, de consagrar y santificar nuestra camaradería por nuestra devoción a la idea de ayuda mutua.»

¿Cómo realiza la «American Legión» este programa tan ambicioso y tan elevado? Sus medios de acción son poderosos y seguirán siéndolo mientras subsista el lazo de los recuerdos bélicos. Se trata de 1.000.000 de personas, de las que 700.000 son antiguos soldados y 300.000 viudas, madres o huérfanos que forman la Legión Auxiliar. Hay en las dos organizaciones personas de todas las clases sociales, de todas las ideas políticas, de todas las religiones. Pueden, pues, influir en todas las esferas y en todas las instituciones del Estado.

En los primeros momentos de su existencia se dedicó casi exclusivamente a los ex combatientes. Proporcionar alivio a los heridos, enfermos y mutilados, socorrer a las viudas y los huérfanos, facilitar distracciones sanas a los soldados que, por la lentitud con que se redactó el tratado de paz, se veían obligados a permanecer en Europa sin la ocupación del combate. En los primeros tiempos de la post guerra la Legión sustituyó al Estado en el pago de las pensiones mientras empleaba su esfuerzo y su influencia en conseguir de las Cámaras yanquis la votación de la ley.

Después su actividad ha derivado hacia campos más vastos. Construya hospitales y clínicas, levanta escuelas, estadios o piscinas, ayuda a las autoridades en casos de calamidad pública, y en general, colabora en todo aquello que es beneficioso para la colectividad.

La Legión Americana fué fundada el 16 de marzo de 1919 en una Asamblea celebrada en el Circo de París, bajo la presidencia del general Pershing. Se divide en 70 departamentos, 49 en los Estados Unidos y 21 en el extranjero. Cada departamento se divide en puestos que actualmente suman 10.258 en la Legión propiamente dicha y 8.000 en la Legión Auxiliar; los puestos reciben en ésta el nombre de unidades. Por último, aun cuando sea quizá lo más importante tiene un fondo de cinco millones de dólares (28.500.000 pesetas).

El IX Congreso se celebra en París por invitación del Gobierno francés, que ha querido conmemorar así el décimo aniversario de la entrada de los yanquis en la guerra.

R. L.

Se prohibe a Saklatvala la entrada en la India

—o—

Su propaganda comunista sólo sirvió para fomentar desórdenes

—o—

SIMLA, 19.—En la sesión celebrada por la Asamblea legislativa, el representante del Gobierno ha declarado, contestando a una interpelación, que si se le ha negado el pasaporte al diputado comunista indio en la Cámara de los Comunes, Sklatvala, para trasladarse a su país natal, ello se debe a la actitud observada por dicho diputado durante su última estancia en la India, ya que se dedicó a suscitar disturbios y perturbar el orden.

CONDENA DE DOS JOVENES BENGALIES

CALCUTA, 19.—Dos jóvenes bengalíes, detenidos recientemente, fueron acusados de tenencia ilegal de armas y explosivos y de conspiración criminal. Han sido condenados a siete años de cárcel rigurosa.

LOS ESCRITOS CONTRA LA RELIGION SE CASTIGARAN

SIMLA, 19.—Después de tres días de debate, la Asamblea legislativa adoptó el proyecto de ley para reprimir los escritos injuriosos contra la Religión.

MEDALLAS
de plata, oro, aluminio, etc.
Fábrica: ARNILLAS Y MATALLANA
Calle Toledo, 142 y 144 MADRID. Tel. 15,324

Se aplaza la cuestión húngarorrumana

—o—

El dictamen de Chamberlain rechazado por Hungría

—o—

La Comisión del desarme aprueba la proposición polaca

—o—

GINEBRA, 19.—La solución del pleito húngarorrumano ha sufrido un nuevo aplazamiento por negarse el delegado de Hungría a aceptar las conclusiones del informe presentado por Chamberlain, ponente del Comité nombrado por el Consejo. La discusión fué muy viva, y el ministro inglés se excitó bastante al replicar al conde de Aponyi.

Este rechazó las conclusiones de Chamberlain e insistió en que el asunto pasase al Tribunal de Justicia internacional de La Haya, pero Chamberlain declaró que las conclusiones del informe se adoptaron tras minucioso examen. No puede continuar la discusión sobre lo dictaminado por los juristas dedicados a estudiar la cuestión, y no sería pertinente el volver de nuevo sobre la historia completa del asunto. Según el artículo 11 del Pacto, el Consejo es, no sólo tribunal de justicia, sino tribunal de equidad y tiene plena autoridad para actuar en materias que pueden turbar la paz mundial.

Añadió el señor Chamberlain que desde hace cuatro años a esta parte ni el Gobierno húngaro ni su representante han hecho concesión alguna y que, en cambio, Rumania ha aceptado las conclusiones del mencionado informe. Terminó expresando la esperanza que de aquí a la próxima reunión del Consejo de la Sociedad, o sea, en diciembre de este año, Hungría dará algún paso en la vía de las concesiones.

El Consejo adoptó seguidamente las conclusiones del informe, con excepción de la parte referente a las sanciones, invitando a ambas partes representantes a dar una respuesta definitiva antes de reunirse el Consejo en diciembre.

Míster Chamberlain, que había presentado la dimisión de su cargo de ponente por no haber sido aceptada la parte concerniente a las sanciones, se avino a retirarla ante los insistentes ruegos de sus colegas del Consejo.

LA PROPOSICION POLACA

GINEBRA, 19.—La Comisión del desarme ha aprobado por unanimidad la proposición presentada por la Delegación polaca en la Asamblea de la Sociedad de Naciones, cuando comenzaron los debates, declarando toda guerra como un crimen contra el Derecho internacional.

El delegado japonés presentó una enmienda en el sentido de que la proposición polaca debería limitarse a los Estados que forman parte de la Sociedad de Naciones.

Contestando a la proposición hecha recientemente por Paul Boncour a la Delegación alemana, de que el Reich aportará su genio organizador al edificio de la seguridad, el delegado germano, conde de Bernstorff, ha declarado que, desde luego, Alemania no piensa refugiarse en una actitud negativa. Ha añadido que la Comisión del desarme es incompetente para estudiar el problema de la seguridad.

STRESEMANN Y BELGICA

BRUSELAS, 19.—A su regreso de Ginebra, Vandervelde ha declarado que Stresemann le había indicado que examinará detenidamente las medidas que se deben tomar para hacer frente a la situación creada por la salida de Bélgica del Consejo de la Sociedad de Naciones, proponiéndose someter a la aprobación de sus colegas del Consejo una fórmula para la aplicación amplia del artículo cuarto del pacto, según el cual puede ser llamado a participar en las reuniones del Consejo un representante del Estado directamente interesado en los asuntos que se discutan en ellas.

ARGENTINA Y LA S. DE N.

BUENOS AIRES, 19.—Se tiene por seguro que el Congreso aprobará en sesión extraordinaria la adhesión de la república Argentina a la Liga de las Naciones.

LA FABRICACION DE ARMAS

GINEBRA, 19.—La Comisión del Desarme ha adoptado por unanimidad la proposición presentada por el señor Guerrero (Salvador), afirmando la importancia que concede la Asamblea al establecimiento de una convención relativa al control de la fabricación privada de armas, municiones y material de guerra, que permitiría poner en un pie de igualdad a los países productores y a los no productores.

Esta resolución invita igualmente al Consejo a obrar de manera que se pueda llegar lo más rápidamente posible a la convocatoria de una Conferencia internacional para reglamentar esta cuestión.

LA CONFERENCIA ECONOMICA

GINEBRA, 19.—La segunda Comisión se ha reunido bajo la presidencia del señor Veverka (Checoeslovaquia), prosiguiendo la discusión general sobre los resultados de la Conferencia económica internacional.

La Comisión adoptó un proyecto de resolución invitando a la Asamblea a recomendar la puesta en práctica de las resoluciones de la Conferencia relativas a las tarifas aduaneras y a la política comercial, no solamente por el camino de la acción individual, sino también por medio de la conclusión de una convención colectiva.

Discurso de Hindenburg en Tannenberg

—o—

Ante el monumento conmemorativo de la batalla niega la culpabilidad alemana en la guerra

—o—

Stresemann conocía el texto de la alocución presidencial

—o—

HOHENSTEIN (Prusia oriental), 19.—En presencia del mariscal presidente, el canciller, los ministros del Reich Gessler y Keudell, numerosos generales y oficiales del antiguo ejército, representaciones de las Asociaciones de ex combatientes y una inmensa muchedumbre, se inauguró ayer el monumento conmemorativo de la batalla de Tannenberg.

El mayor general retirado Kahns, presidente de la Comisión de este monumento nacional, dirigió al mariscal Hindenburg un cordial saludo, dándole gracias por su presencia en esta ceremonia conmemorativa de aquella batalla y rindiendo homenaje al heroísmo de todos los combatientes que participaron en ella, desde los simples soldados a los generales que han venido de todas las ciudades del Imperio y que contribuyeron en otra época a la liberación de la Prusia oriental, cuando se hallaba en peligro, bajo el mando del querido y venerado mariscal.

El presidente del Reich, mariscal Hindenburg, después de expresar su vivo reconocimiento por la cordial acogida que se le ha dispensado, dijo que el monumento nacional de Tannenberg está destinado a conmemorar primeramente el recuerdo de los que dieron su vida por la libertad de la patria.

«Su recuerdo—añadió el mariscal—así como el honor de los supervivientes, me impone el deber de declarar solemnemente en esta hora y en este lugar que la acusación de que Alemania es culpable de haber desencadenado la más terrible de las guerras, la rechazamos y con nosotros la rechaza la opinión unánime de todas las clases del pueblo alemán. No fué ni la envidia, ni el odio, ni el espíritu de conquista lo que nos hizo tomar las armas; muy por el contrario, la guerra no fué para nosotros, sino un supremo medio de defensa, impuesto a la nación rodeada de enemigos por la dura necesidad de mantener su existencia al precio de los más grandes sacrificios. El Ejército alemán, formando un solo corazón para la defensa de la patria, ha combatido con las manos puras. Alemania está dispuesta a dar cuenta de su acción ante jueces imparciales. Estas tumbas que testimonian el heroísmo alemán reunen en el reposo eterno y fraternal a combatientes de las más diversas convicciones políticas: un mismo sentimiento de amor y de fidelidad hacia la patria común les une hoy. ¡Que la discordia interior pueda venir siempre a estrellarse contra la piedra de este monumento! ¡Que sea un lugar sagrado donde vengan a tenderse la mano cuantos se sienten animados del amor a la patria y que ponen el honor alemán, sobre todo!

Formulando estos votos, inauguro el monumento nacional de Tannenberg.»

STRESEMANN CONOCIA EL DISCURSO

PARIS, 19.—Telegrafían de Berlín al *Matin* que en los círculos oficiosos se afirma que el señor Stresemann ha tenido conocimiento y dado su completa aprobación al discurso pronunciado por el mariscal Hindenburg en Hohenstein.

El diario *Welt Am Montag* comentando el discurso del presidente, dice que fué sincero como todos los pronunciados por el ex jefe de los Ejércitos alemanes, porque él es el primer convencido de la inocencia de Alemania, pero teme el referido diario que el discurso no cause en el extranjero el efecto que el presidente se proponía.

Nieva en Marruecos

—o—

MARRAKECH, 19.—Las primeras nieves han caído en el Atlas, adelantándose en un mes a las de la época habitual. Ha nevado copiosamente en Gundafas, cubriendo en parte las laderas de la cordillera.—*E. D.*

El superávit norteamericano

EL ULTIMO, EL CONTRIBUYENTE

(*Brooklyn Citisen*, Brooklyn.)

Los Estados Unidos tendrán este año 300 millones de dólares de superávit, y se discute si es más conveniente aumentar la consignación de algunos departamentos o disminuir los impuestos.

El alcalde de Londres visitará Roma

Un tren especial italiano desde París

—o—

MILAN, 19.—Se realizan grandes preparativos en Roma para la recepción de sir Rowland Blades, lord mayor de Londres, quien llegará a la capital del reino el día 1 del próximo mes de octubre, acompañado por su esposa y un lucido séquito.

El gobernador de Roma, de quien será huésped durante su estancia en Italia, ha organizado un tren especial que lo recogerá en París.

En honor del alcalde de Londres se prepara una comida en el Capitolio y una recepción en el Quirinal.

Sir Rowland Blades se entrevistará con Mussolini.

Toda la Prensa italiana se ocupa de la visita, resaltando los lazos de amistad que unen a la Gran Bretaña con Italia.

UN TRATADO ITALOLITUANO

ROMA, 19.—Los señores Mussolini y Voldemaras han firmado el Tratado de conciliación, reglamento judicial y convenio comercial italolituano.

Fumad habanos PUNCH

NADIR
CIGARRILLOS DE MODA

Ornamentos de iglesia
GARCIA MUSTIELES
MAYOR, 21 Teléfono 50.734
MAYOR, 34. Teléfono 11.547. Madrid

PALMIL
JIMENEZ
Purgante aromatizado con menta, anís, naranja, pera, manzana y fresa
Delicioso para niños y adultos

Cupón regalo
Hasta el día 30 del actual todo el que presente este cupón será retratado y se le confeccionarán tres preciosas postales y una magnífica ampliación, 30 por 40 centímetros, montada en elegante cartulina de 50 por 65 centímetros, todo por 4,95, gasto únicamente del retoque del trabajo.
Los grupos aumentan una peseta por persona, y los encargos de provincias deben rimitir el retrato, del que no se harán postales, debiendo añadir una peseta para gasto de embalaje y envío del trabajo.
J. Luque, fotógrafo Relatores, 15, bajo. - Madrid

EL DEBATE.-Colegiata, 7

CLASIFICADOR PROVISIONAL

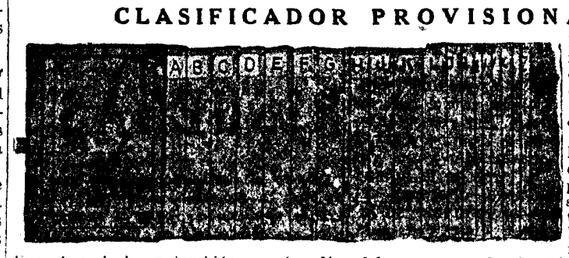

Muy útil para la rápida clasificación de cartas y documentos. Sirve también de carpeta para tener clasificados los asuntos pendientes que no puedan archivarse definitivamente. Se sirve con las letras del alfabeto, como indica el grabado, y también con los días del mes para clasificación cronológica de libramientos (facturas, letras, etc.). Sus dimensiones son de 27 × 33 centímetros, y el tomo es extensible hasta 20 centímetros. Todo él está sólidamente construído. Precio, 12,50 ptas. Especialidad de la casa. Para gastos de envío agregad una peseta.

L. ASIN PALACIOS. — PRECIADOS, 23. — MADRID

POR LA PRENSA EXTRANJERA

SOBRE LA DERROTA DE BELGICA

Le Temps dice, en su artículo de fondo del 17 de los corrientes, que los votos emitidos por la Asamblea de Ginebra no pueden dejar de ser muy discutidos.

«Se trata—dice—de no dar la cara diciendo que este voto no ataca a la nación belga, puesto que fué determinado por razones de principio. Esta explicación no explica nada, y fuera de Ginebra nadie se equivoca.»

El *Lokal-Anzeiger* escribe:

«que no se ha derrotado a M. Vandervelde, sino a Francia, con la derrota de Bélgica. Desde el momento en que el principio de la reelegibilidad en condiciones determinadas ha sido admitido e inscrito en el reglamento de la Sociedad, no se podía negar, con razón, este beneficio a Bélgica, cuya presencia en el Consejo tiene el valor moral de un homenaje permanente a la causa del derecho y de la libertad del mundo, defendida por el pueblo belga con gallardo gesto.»

No se explica *Le Temps* cómo pudo salir derrotada Bélgica si no es apelando al escrutinio secreto, que se presta a combinaciones electorales. No pueden aceptar como pretexto el desagrado con que veían algunos la política de Vandervelde.

«Eso—añade—interesa únicamente al pueblo belga, y en ningún caso puede tener fuerza de argumento contundente para privar a Bélgica de su representación en el Consejo de Ginebra.»

Insiste en que el voto contra Bélgica se debió a egoísmos particulares y redunda en desdoro del prestigio de la Sociedad de Naciones.

Habla de la salida de España y Brasil el año pasado y de la derrota de Bélgica y Checoeslovaquia éste, que trae como consecuencia el enorme fortalecimiento de Alemania.

El triunfo de Cuba, Finlandia y Canadá no constituyen una compensación a las ausencias citadas, puesto que es más interesante el punto de vista europeo.

Hace mención del criterio de la Sociedad de Naciones, que pone distingos entre potencias de primero y de segundo orden.

Aboga porque haya cierta continuidad en la política de Ginebra, y dice:

«Se opondrían obstáculos serios a la obra de pacificación general descansando en escrutinios aventurados, atrayendo al Consejo una mayoría de Estados que no estuvieran directamente ligados con problemas de primer orden.»

Dedica unas líneas a las naciones elegidas, y en cuanto a la elección de Cuba hace las siguientes manifestaciones:

«La entrada de la república de Cuba en el Consejo crea, de hecho, una situación harto curiosa. En efecto, por el artículo 3.º de la ley Constitucional del 12 de junio de 1901 se reconoce de una manera formal a los Estados Unidos un derecho de intervención en Cuba, derecho que lleva en pos una sanción en la Hacienda y el Ejército. Luego se halla en el Consejo de la Sociedad de las Naciones, con derecho a pronunciarse en toda cuestión general, un Estado que, aun cuando no constituya una colonia o un protectorado, está en cierto modo bajo la dependencia de los Estados Unidos.»

LA IMPRESION EN EL PAIS

El corresponsal de *Le Temps* en Bruselas dice que la opinión belga ha quedado dolorosamente impresionada por la derrota de Bélgica. El resultado del escrutinio no tiene, para los belgas, ninguna explicación satisfactoria.

En los medios gubernamentales, a pesar de la emoción, se hacen esfuerzos por mantener en esta difícil situación la sangre fría.

Se hacía observar que Bélgica disfrutó de un puesto siete años consecutivos, durante los cuales dió notables servicios a la Asamblea.

Teniendo, pues, en cuenta el sistema de turno en la reelección, ha sido un triunfo de los principios sobre el valor de los hechos y los servicios prestados.

Esta es, en substancia, la tesis en los círculos belgas oficiales.

El corresponsal termina opinando que el fracaso es más bien falta de tacto diplomático del señor Vandervelde, puesto que debiera de haber reiterado la candidatura de Bélgica ante el temor de la derrota prevista

Le Soir de Bruselas dice:

«Cualquiera que sea la razón invocada como explicación del voto de esta mañana en Ginebra, a pesar de las fórmulas dadas por los diplomáticos reunidos en la Sociedad de las Naciones para dorar la derrota de nuestro país, el pueblo belga sentirá profundamente su relegación.

Todos tendremos en cuenta que hoy (y esta fecha se nos grabará) la Asamblea de la Sociedad de las Naciones ha estimado superflua la presencia de Bélgica en el Consejo al día siguiente de la entrada de Alemania.»

La Nación Belga escribe:

«Que haya merecido Bélgica al precio de sabe Dios cuánto duelo y ruinas el título de «campeón del derecho»; que, aun hoy, se cuente entre los países más vapuleados del mundo, todo esto no ha servido de presión alguna en Ginebra en el voto de 19 potencias sobre 48. ¿Por qué tendría nuestro suelo más derecho que el Paraguay o Guatemala desde el momento en que ambos países se sientan en la Sociedad de las Naciones? Tendrá el honor de recibir los primeros obuses y las primeras oleadas de gases asfixiantes; 19 naciones han juzgado que este honor nos bastaba. Algunos se asombran y se escandalizan. A fe nuestra, no tienen razón. La aventura de Ginebra demuestra que, ante la Sociedad de las Naciones, Bélgica no puede contar más que sobre sus propias fuerzas.»

COMENTARIOS ALEMANES

Los periódicos liberales, así como los de las izquierdas, sienten la no elección de Bélgica como miembro del Consejo y sobre todo la retirada de M. Vandervelde.

Aseguran que Alemania voló en favor de Bélgica y que la derrota se debe a una razón de principios.

El *Vorwärts* escribe que los pequeños Estados han dado un golpe en falso al pronunciarse contra la más fiel intérprete del pacto de la Sociedad en el seno del Consejo.

El *Berliner Tageblatt* recuerda que en circunstancias numerosas y difíciles, M. Vandervelde manifestó siempre su deseo de acuerdo y prestó excelentes servicios a la Sociedad de Naciones.

El *Lokal-Angeiger* opina que el resultado del escrutinio va dirigido contra las grandes potencias; no se ha derrotado a M. Vandervelde, sino a Francia.

El *Courrier de la Bourse* cree que la repercusión tendrá lugar cuando llegue el momento de la reelección de Polonia.

El *Tægliche Rundschau* siente igualmente la salida de M. Vandervelde, quien sin ser precisamente amigo de Alemania, se esforzó en todo tiempo de mostrarse justo para con ella.

El Gobierno irlandés lleva cuatro votos de mayoría

—o—

Faltan todavía trece resultados

—o—

DUBLIN, 19.—Según los últimos datos acerca de las elecciones legislativas, los grupos gubernamentales han obtenido 72 puestos, y los de la oposición, 63.

Faltan por conocer todavía los datos referentes a 13 secciones.

Los últimos resultados detallados, cuando faltaban todavía 17 resultados, son los siguientes:

Grupo gubernamental:

Partido del Gobierno propiamente dicho	56
Independientes	10
Granjeros	4
Total	**70**

Oposición:

Republicanos	52
Laboristas	11
Nacionalistas	2
Comunistas	1
Total	**66**

* * *

DUBLIN, 19.—No es posible predecir aún el resultado definitivo de las elecciones irlandesas. Todo parece indicar que Cosgrave formará el Gobierno de coalición, con participación de los independientes y agrarios. Dicen los diarios que Cosgrave intentaría transmitir el Poder a De Valera si su mayoría no fuese suficiente, y declaran que Inglaterra podría temer, con razón, que la cuestión irlandesa se agriase de nuevo.

FAGIFOR
CITO
ENFERMEDADES DEL PECHO
TUBERCULOSIS - BRONQUITIS - CATARROS

—¿Te gustaron los libritos de cuentos que te mandó Angelita?
—Se los cambié a papá por un tratado de radiotelefonía. ¡A él le gustan tanto!

(*Punch*, Londres.)

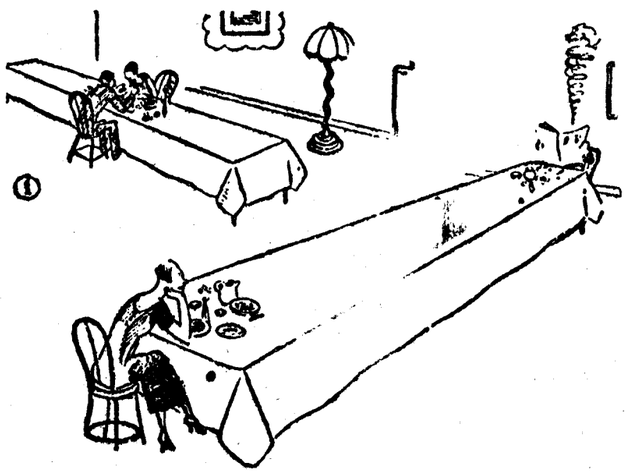

Mesas para matrimonios, muy útiles, sea cual fuere el humor de que se hallen poseídos.

(*Sondagnisse-Strix*, Estocolmo.)

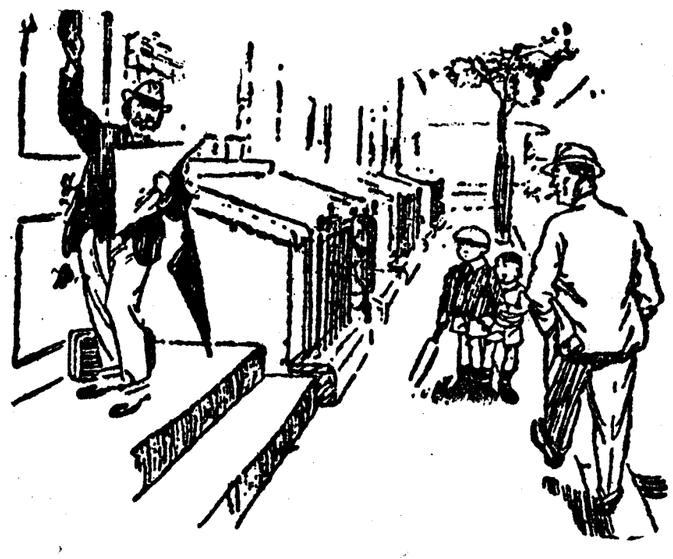

DISTRACCION

EL HOMBRE ACOSTUMBRADO A VIAJAR DE PIE EN EL TRANVIA LLEGA A SU CASA.—¡Caramba, cuánto tarda en arrancar!

(*The Merry Magazine*, Londres.)

UN CAPITAN MUERTO EN ACCIDENTE DE AVIACION

NUEVO GRUPO ESCOLAR EN CACERES. OFRENDA DE UNOS FUTBOLISTAS A LA VIRGEN DEL PILAR. MANIOBRAS MILITARES EN GERONA. VISTA DE LA CAUSA DE UN CRIMEN SINDICALISTA EN VALENCIA. CLAUSURA DEL CONGRESO DE TAQUIGRAFIA.

Tres muchachos ahogados en Salamanca

El centenario de San Juan de la Cruz

AVILA, 19.—Dicen de Fontiveros que se ha verificado con gran solemnidad en aquella villa la colocación de la primera piedra del monumento que se erigirá a San Juan de la Cruz, natural de aquella localidad.

Por la mañana ofició de pontifical el Arzobispo de Valladolid, doctor Gandásegui, y predicó el Obispo de Salamanca, doctor Frutos Valiente.

El acta de colocación de la primera piedra fué firmada por ambos Prelados y las autoridades locales y provinciales, que habían acudido para asistir a la ceremonia.

El Ayuntamiento de Fontiveros obsequió a los ilustres viajeros con un banquete.

Esta noche regresaron a sus respectivas diócesis el Arzobispo de Valladolid y los Obispos de Salamanca, Segovia y Jaén, a los cuales se hizo objeto de cariñosísima despedida.

Un aviador muerto y un contramaestre herido grave

BARCELONA, 19.—Esta tarde ha ocurrido un desgraciado accidente de aviación que ha costado la vida al capitán de fragata don Adolfo Contreras y causado gravísimas lesiones al contramaestre de la Armada don José Otero.

A las cinco y media de la tarde volaba sobre los terrenos próximos a la desembocadura del río Llobregat un avión *Martinside*, tripulado por el capitán Contreras, y que llevaba como observador al contramaestre Otero. Parece que en uno de los virajes que hizo tropezó con los hilos del telégrafo, y ello fué causa de que el avión cayera al río y se destrozase por completo.

Los tripulantes quedaron debajo del aparato. Varias personas que transitaban por las cercanías del lugar se dieron cuenta de la catástrofe, e inmediatamente auxiliaron a los oficiales, a los que extrajeron después de grandes trabajos.

Los heridos fueron trasladados a la clínica de urgencia de la Escuela de Aeronáutica Naval, donde se les prestaron los primeros auxilios.

El capitán Contreras dejó de existir a los pocos momentos y el contramaestre Otero se encuentra en gravísimo estado.

El cadáver del oficial fué trasladado a las ocho de la noche a los hangares de la Aeronáutica naval, en la carretera de Port, donde se ha instalado la capilla ardiente. Varios compañeros del desgraciado aviador velan el cadáver, así como fuerzas de marinería.

El herido, señor Otero, ha sido trasladado a una clínica particular.

El accidente ha causado profunda impresión en Barcelona.

El gobernador civil no facilitó más detalles, pues sólo tenía el telegrama en el cual se le da escuetamente la noticia del accidente.

El Congreso de Casas Baratas

BARCELONA, 19.—La Comisión organizadora del Congreso Nacional de Casas Baratas ha acordado aplazar su celebración hasta la última decena del mes de octubre próximo.

La sesión inaugural del Congreso se verificará en el salón de Ciento de las Casas Consistoriales. Las sesiones de trabajo y plenos en el salón de la Cámara de la Propiedad y la de clausura en el salón de sesiones de la Diputación provincial.

También se celebrará una recepción en el Ayuntamiento, visitas a los grupos construídos por las Cooperativas y otros actos semejantes.

—En el expreso de Valencia llegó esta tarde, procedente de aquella capital, el Obispo de Gorona, doctor Vila Martínez, que siguió el viaje a su diócesis.

Le cumplimentó, en la estación, el gobernador militar de Barcelona, general Despujols.

Maniobras militares en Gerona

BARCELONA, 19.—Las maniobras militares que han de celebrarse en esta región, y para las cuales han llegado diferentes contingentes de tropas esta mañana y esta tarde, se verificarán los días 21 al 28 del corriente, en el término de San Clemente de Sasebas, provincia de Gerona y próximo a Figueras.

A las maniobras concurrirán el capitán general, señor Barrera, y los gobernadores militares de las cuatro provincias catalanas.

Las maniobras han sido dispuestas por Capitanía y organizadas por el general don Manuel González, que manda la primera brigada de Cazadores de montaña.

Las fuerzas de Lérida han llegado esta tarde y las de Gerona se agregarán a los trenes militares cuando pasen por dicha ciudad.

Clausura del Certamen del Trabajo de Bilbao

BILBAO, 19.—Ayer se celebró la clausura del Certamen del Trabajo, que se ha verificado con gran éxito. Asistieron las autoridades. El presidente de la Comisión organizadora, señor Barandiarán, pronunció un discurso, en el que se congratuló del gran éxito del Certamen y dijo que el año próximo tendrá lugar también éste. Se dará entrada en la Comisión a los obreros, para así facilitar los trabajos y estimular su esfuerzo. Hablaron también el gobernador y el alcalde.

—Ha marchado a Zaragoza el gobernador civil para recoger a sus hijas.

Se ha encargado interinamente del Gobierno el secretario, señor Donoso Cortés.

Nuevo grupo escolar en Cáceres

CACERES, 19.—Ayer fué bendecido e inaugurado solemnemente en el pueblo de Garciaz (partido de Logrosán) un grupo escolar construído por el Ayuntamiento con préstamos concedidos por el Instituto Nacional de Previsión y por la Caja Colaboradora de Extremadura. Asistieron el gobernador y otras autoridades de la capital, representaciones de todos los pueblos cercanos y todo el vecindario. También se inauguró la línea telefónica municipal y se descubrieron dos lápidas que dan los nombres de Primo de Rivera y del gobernador, señor García Crespo, a dos calles de la población.

Se pronunciaron discursos alusivos al acto y se dieron muchos vivas al Ayuntamiento y al Gobierno.

Regreso de un gobernador

CORDOBA, 19.—Ha regresado de Madrid el gobernador civil, don Carlos Palanca, después de haber conferenciado extensamente con el ministro de la Gobernación.

La Comisión provincial, a consecuencia del expediente instruído, ha acordado no aceptar la propuesta hecha por el tribunal de oposiciones para cubrir dos plazas de médicos de la Beneficencia provincial.

Un incendio en Coruña

CORUÑA, 19.—En la tarde del domingo se produjo un incendio en un edificio que antiguamente perteneció al Ayuntamiento, y que era conocido con comenzó en una de las habitaciones del tres pieso, que ocupada Antonia Rodríguez Fontán (a) «Sevilla», y una de las habitaciones la tenía realquilada a Josefa Rey, viuda de Sanz.

Avisado el servicio de bomberos acudió rápidamente y a los pocos minutos, auxiliados por los Exploradores, sofocaron el siniestro.

Una pena de muerte en Lérida

LERIDA, 19.—La Sala de lo criminal de esta Audiencia ha dictado sentencia en la causa seguida contra Domingo Rivera, procesado como autor del delito de robo y homicidio en la persona de don José Nadal. La sentencia le condena a la pena de muerte.

El hecho fué que Domingo Rivera, cuando regresaba con su patrono, don José Nadal, de una feria celebrada en el pueblo de Torá, al llegar a un sitio descampado le hizo dos disparos de pistola, con los que produjo la muerte a Nadal y después le robó 15.000 pesetas que llevaba encima, producto de unas ventas de aceite que realizó.

El Tribunal estima los hechos como un delito de robo, con motivo del cual resultó homicidio con la concurrencia de circunstancias agravantes de premeditación, alevosía, abuso de confianza y despoblado. Por tanto, le condena a la pena de muerte e indemnización de 15.000 pesetas a los herederos de la víctima.

El administrador apostólico de Lugo

LUGO, 19.—Después de varios meses de ausencia en Roma regresó hoy a Lugo en el expreso, el Arzobispo titular de Pelussio y administrador apostólico de esta diócesis, fray Plácido Ruiz de Lemas. Le esperaban en la estación las autoridades, el Cabildo, el Clero de la ciudad y otras muchas significadas personalidades.

Fray Plácido cesará el día 30 del actual en el cargo de administrador apostólico de esta diócesis para regresar inmediatamente a Roma, donde fijará su residencia.

Semana Municipal en Oviedo

OVIEDO, 19.—Mañana comenzará la Semana Municipal, en la se discutirán entre otros los temas siguiente:

Solución económica para llevar a cabo las obras de urbanización y ensanche. Desamparo económico de los Municipios como coadyuvantes frente a la gratuidad de los recursos económico-administrativos, entablados por los particulares. Reintegro de documentos oficiales y franquicia postal para los Ayuntamientos. El servicio municipal de abastecimiento de aguas y el cobro de la tasa por suministro de las mismas en sus relaciones con la Hacienda del Estado en lo que respecta al impuesto de utilidades. Crítica de la cédula en su aspecto fiscal o como impuesto de carácter local. Ventajas e inconvenientes del régimen de carta municipal. El problema del ensanche de la ciudad y el régimen fundiario o de mercado de los terrenos con el fin de aumentar las viviendas y evitar el agio. Aplicación del estatuto de Clases pasivas a los funcionarios municipales.

Mañana se verificará la apertura de la Exposición de proyectos en el primer piso de la Diputación.

El día 21, a las doce de la mañana, inauguración de la Asamblea en el salón de sesiones de la Diputación.

Al siguiente día, por la mañana, discusión de ponencias en el domicilio social del Colegio.

Por la tarde, a las siete y media, conferencia en el paraninfo de la Universidad por don José María Fernández Ladreda.

El día 23, por la tarde, dará una conferencia elcatedrático don Luis Jordana Pozas sobre «Intermunicipalismo, Mancomunidades y Asociaciones de Municipios».

Al siguiente día dará otra conferencia el señor Arias de Velasco.

El 25, a las siete y media, se verificará la sesión de clausura en el Palacio provincial. En ésta se leerán las conclusiones que elevarán al Gobierno, y pronunciarán discursos el presidente del Colegio, catedrático de Derecho político, don José María Gil Robles, que disertará sobre el tema «El Municipio, base de representación política»; el presidente de la Diputación y los alcaldes de Oviedo y Gijón.

La Exposición de proyectos se clausurará el día 26.

Tres muchachos ahogados en Salamanca

SALAMANCA, 19.—En la Comisaría de Policía se presentó ayer una denuncia por desaparición de su domicilio de los muchachos Vicente Carrasco Macías, de quince años; Manuel Martín González, de 12, y su hermano Salvador, de 14, que salieron a las dos de la tarde y no habían regresado a su casa de la calle de Cervantes, número 11. Las familias de los niños corrieron anoche toda la ciudad en su busca, no teniendo resultado sus pesquisas. Por último, después de los trabajos de la Policía y de la familia averiguaron que se habían ahogado en el sitio denominado El Moral, muy próximo a esta ciudad. Parece ser que cuando pasaban los muchachos un puentecillo de madera, que se hallaba en malas condiciones, éste se hundió ante el peso de los pequeños, que perecieron ahogados. Entre sus familias se desarrollaron las naturales escenas de dolor. Vicente Carrasco trabajaba como pintor y era huérfano. Anoche precisamente hizo dos años que un carro mató a un hermano llamado Alfonso en la puerta de su casa. Salvador Martín era dependiente de comercio.

Los cadáveres, una vez extraídos, fueron trasladados al depósito judicial.

Viajes de turismo

SAN SEBASTIAN, 19.—Los transatlánticos *Manuel Arnús* y *María Cristina* zarparan el miércoles del puerto de Pasajes, no haciendo ya en este año más viajes de turismo.

—La compañía de Zapadores que participará en las maniobras de Pancorbo salió hoy en paseo militar y comió en el campo. Saldrá el jueves en tren militar con dirección a Pancorbo.

—El jefe del Gabinete diplomático, señor Ramírez Montesinos, regresará mañana a Madrid.

Aplastada entre dos vagones

SEVILLA, 19.—Esta mañana, en la estación de San Bernardo, de la línea de Cádiz, estaban dedicadas a la limpieza de vagones las mujeres Dolores Barraquer de Montoya y Aurora Sánchez. Necesitaban llenar unos cubos de agua y se dispusieron a cruzar las vías por el espacio que había entre entre dos filas de vagones de un mismo tren, que realizaban maniobras. En el momento de pasar entre los coches, la máquina realizó una maniobra para unir el tren. Dolores Barraquer fué cogida por los topes de dos vagones y resultó muerta por aplastamiento. Su compañera se salvó milagrosamente al quedar entre el hueco que hay entre dos vagones.

Termina el Congreso de Taquigrafía

VALENCIA, 19.—El Congreso de Taquigrafía ha terminado sus tareas.

Se acordó que el próximo Congreso se celebre en Bilbao o Alicante, según los informes que las entidades taquigráficas de estas localidades den y, en caso negativo, en Madrid.

Vista de una causa en Valencia

VALENCIA, 19.—Ha comenzado a verse en esta Audiencia la causa por asesinato del presidente y secretario del Sindicato libre de Banca y bolsa de Barcelona ocurrido en Valencia el 13 de julio de 1923, a poco de salir de una reunión celebrada para constituir una entidad similar en Valencia.

Fué el último crimen del sindicalismo. En el momento en que cayeron asesinados fué detenido Cesáreo Cervera, que se hizo fuerte ante los agentes de la autoridad. Cervera resultó ser un sindicalista de acción.

El fiscal califica el hecho de asesinato y pide para el procesado dos penas de muerte. Le acusa el letrado señor Medina y le defiende el señor Vargas. Están citados 65 testigos.

Hoy fué interrogado el Cervera, que declaró que si corrió fué porque como discutía con otro sujeto creyó que le iban a detener. Incurrió en contradicciones.

Los testigos que han declarado hoy han atenuado sus acusaciones, advirtiéndose en general una gran falta de civismo. Además los cuatro años transcurridos contribuyen a que se esfumen los detalles de un hecho que tanta conmoción causó.

La pesca de castañeta en Vigo

VIGO, 19.—Vuelve a ser abundante este año la pesca de castañeta en este puerto. Durante la pasada semana trajeron los buques dedicados a esta pesca 21.740 pares de castañeta, que, vendidos a un promedio de 1,64 el par, produjeron 35.829 pesetas.

La inauguración del Vitoria a Estella

VITORIA, 19.—En el despacho del gobernador civil se han reunido hoy el gobernador militar, el vicepresidente de la Diputación, señor Poves; el diputado señor Echaure, el alcalde, señor Iglesias, y los ingenieros del nuevo ferrocarril de Vitoria a Estella, con objeto de ultimar los preparativos para los actos que se celebrarán con motivo de la inauguración de las citadas obras.

Se acordó que el acto se verifique el jueves, a las tres de la tarde, celebrándose después una recepción y una comida oficial, a las que asistirán las autoridades y personalidades invitadas.

A las tres de la tarde, y en uno de los motores de la Compañía, efectuaron el recorrido Vitoria a Estella los ingenieros y representaciones del Ayuntamiento y Diputación.

El próximo jueves llegará, con objeto de inaugurar el ferrocarril, el presidente del Consejo de ministros, acompañado por el conde de Guadalhorce y por el director general de Ferrocarriles, seyor Faquineto.

El Círculo Artístico vitoriano organiza una verbena para el jueves, a las diez de la noche, a cuyo efecto se otorgarán valiosos premios a las señoritas que luzcan los mejores mantones de Manila.

Ofrenda a la Virgen del Pilar

ZARAGOZA, 19.—Una comisión del equipo Hospicio F. C., que en el partido jugado contra el Real Zaragoza fué ganador de una copa, estuvo esta mañana en el Pilar para ofrendar dicha Copa a la Virgen. Antes oyeron una misa ante el altar de la Patrona.

Al simpático acto concurrieron además de los asilados, los altos empleados y «equipiers» del Zaragoza.

—El alcalde de Tarazona, don Juan Muñoz, ha presentado la dimisión de su cargo.

A LOS QUE VIENEN A MADRID

EL HOTEL INFANTE DON JUAN

AMPLIADO DESDE SEPTIEMBRE

Por estar constantemente lleno hubo de hacerse ampliación de pisos en el

HOTEL INFANTE DON JUAN;

el más prestigiado, serio, distinguido y confortable, predilecto de familias. El mejor para invernar; gran calefacción, espléndidas habitaciones soleadas. Precios reducidos especiales a familias y en temporadas. Pida con tiempo, reserva de habitaciones para otoño, escribiendo a la Dirección del Hotel: Calle de Recoletos, 10, MADRID.

FIGURAS DE ACTUALIDAD

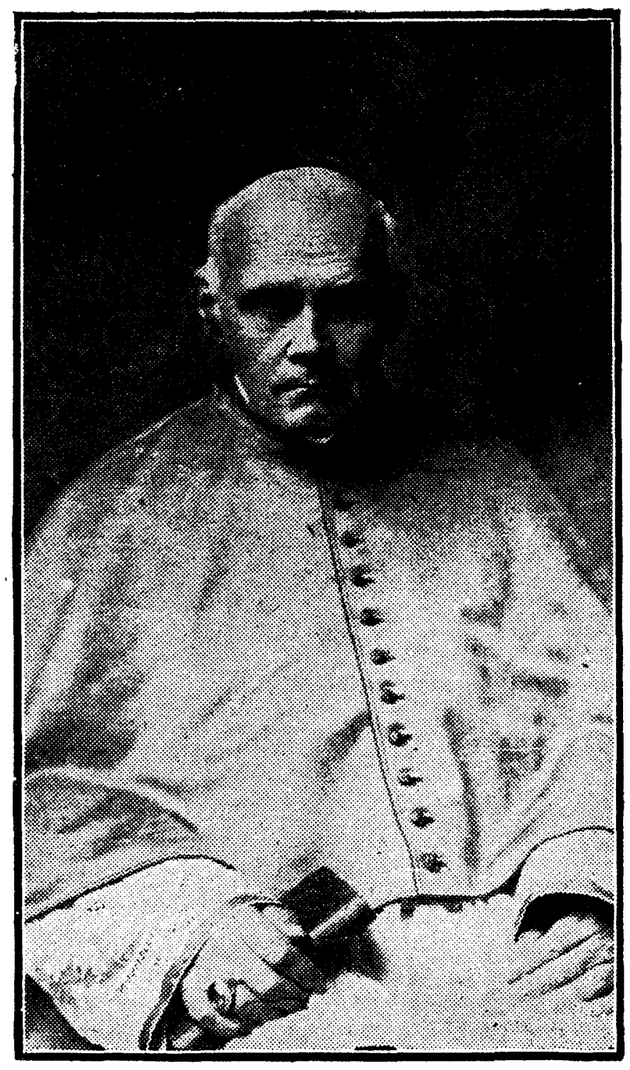

El Cardenal Billot, que ha renunciado a la púrpura y se ha retirado al noviciado de jesuítas de Calloro

El Cardenal Billot, o más exactamente, hoy el padre Billot, nació en Sierk, diócesis de Metz en 12 de enero de 1846. Tiene, por lo tanto, ochenta y un años. Como en otro lugar de este número puede leerse, en vista de su avanzada edad ha decidido retirarse al noviciado para prepararse bien a morir. Se cita el curioso precedente de que hace un siglo el Cardenal, también jesuíta, Odescalchi renunció asimismo a la púrpura. El padre Billot es un teólogo eminente. Fué creado Cardenal en 1911.

El Rey inaugura un barrio obrero

En toda Galicia se preparan grandes agasajos a los Soberanos. Hace veinte años que don Alfonso no visitaba Lugo.

El Rey en Azcoitia

SAN SEBASTIAN, 19.—El Rey, antes de embarcar, estuvo en Azcoitia, donde inauguró una barriada de casas baratas.

Don Alfonso entregó a los obreros agraciados las llaves de 45 casas que ha constituído la Cooperativa Obrera. Pronunciaron discursos el alcalde y el presidente de la Diputación. Un coro de 200 personas, dirigido por el padre Otaño, canto la Marcha Real. El Rey fué muy ovacionado.

En el Club Náutico

SAN SEBASTIAN, 19.—Los Reyes llegaron al mediodía al Club Náutico, acompañados de los infantes don Jaime y don Juan, de la señorita Carvajal, duque de Miranda y ayudante señor Jáudenes. Conversaron con los balandristas y embarcaron luego en la gasolinera *Fakun Tucin* para trasladarse a bordo del balandro *Petite Aile*, de madame Heriot, donde almorzaron y siguieron la tercera prueba del crucero San Sebastián-Arcachón, que comenzó a la una.

Festejos en Ferrol

FERROL, 19.—Ayer se reunieron en el Ayuntamiento diversas representaciones del elemento civil, de la Marina y el Ejército, con objeto de ultimar el programa de festejos organizado en honor de los Reyes.

Llegarán aquí los soberanos la mañana del sábado próximo a bordo del acorazado *Jaime I*, que arbolará el pabellón real.

Convoyando el referido buque vendrá el acorazado *Alfonso XIII* y los cruceros *Reina Victoria Eugenia* y *Méndez Núñez*.

Al fondear el *Jaime* en el puerto, las baterías de la plaza y los barcos de guerra harán los saludos al cañón al pabellón real.

El Rey embarcará en la falúa del capitán general del departamento, dirigiéndose al Arsenal militar, donde será recibido por todos los generales, jefes y oficiales de los distintos cuerpos de la Marina y el Ejército.

Después se dirigirá a la ciudad, saliendo por la puerta del Dique, en donde en una tribuna allí levantada recibirán al Monarca, el Ayuntamiento en corporación, todas las autoridades y representaciones del elemento civil.

Luego en el coche de gala del Ayuntamiento se dirigirá a la iglesia parroquial de San Julián, donde se cantará un solemne Tedéum, en el que oficiará el señor Obispo de Mondoñedo, don Juan José Solís, y desde allí al palacio de la Capitanía general, donde se celebrará una brillante recepción oficial a la que concurrirán todos los cuerpos del Ejército y Armada, el Ayuntamiento, los representantes de las naciones y otras entidades y corporaciones.

Después se celebrará el almuerzo regio, ofrecido por el Ayuntamiento.

Terminado aquél, el Rey, acompañado del ministro de Marina y de las autoridades del departamento, se embarcará en la falúa real para visitar las posiciones de la ría, la base naval de la Graña y el nuevo crucero *Príncipe Alfonso*.

A las siete de la tarde asistirá a un té que los Ejércitos de mar y tierra le ofrecerán en el parque de Ingenieros militares.

Desde allí irán nuevamente a bordo del *Jaime*, donde se celebrará el banquete oficial, ofrecido por el Rey a las autoridades.

Durante la comida se celebrará en la bahía una lucida fiesta marítima, a la que concurrirán, en embarcaciones engalanadas, la banda de música y los coros gallegos.

Habrá sesión de fuegos acuáticos.

A las once de la noche se verificará en el teatro Jofre el baile de etiqueta.

La mañana del 25 irán los Reyes a Lugo.

Al regreso descansarán en el palacio de los duques de la Conquista, donde tomarán el té.

Desde allí vendrán nuevamente a Ferrol.

En la Puerta Nueva les dispensará el vecindario un grandioso recibimiento.

La población será engalanada y muchos edificios lucirán espléndidas iluminaciones.

Actos en Pontevedra

PONTEVEDRA, 19.—En reunión celebrada por las autoridades se aprobó en principio el programa de festejos con motivo de la llegada de los Reyes. El día 28 llegará a Marín el *Jaime I*, que será acompañado por muchos vaporcitos hasta el fondeadero. Después de desembarcar, los Soberanos visitarán la Base Naval y el Polígono Janer, marchando luego a esta capital. En la avenida de Montero Ríos revistarán las fuerzas de la guarnición y el Somatén. Habrá una recepción en el palacio de la Diputación y después inaugurarán la Caja de Crédito Foral. El Rey entrega la primera cantidad para la redención de foros a los agricultores. También inaugurarán el Nuevo Instituto. Por la tarde, la Diputación obsequiará a los Reyes con un banquete, y por la tarde se celebrará una becerrada benéfica y un festival por los Coros Gallegos. Después irán a La Toja o Mondáriz, donde tomarán el té, y regresarán acto seguido a Marín para pernoctar a bordo del Jaime I.

Hace veinte años que estuvo el Rey en Lugo

LUGO, 19.—Las autoridades irán a esperar a los Monarcas al límite de la provincia, y el Ayuntamiento bajo mazas los aguardará a la entrada de la ciudad. Inmediatamente la comitiva se trasladará a la Catedral, donde se cantará un Tedéum y se dirá una misa. Habrá recepción oficial y banquete de gala en los salones de la Diputación, y por la tarde recorrerán la capital y asistirán a un partido de «football». Antes del encuentro, el presidente del Lugo Sporting entregará a don Alfonso el título de presidente honorario de la sociedad. En diversos puntos de la población se levantarán varios arcos de triunfo y tribunas, desde las cuales se arrojarán flores y palomas al paso de los Soberanos. Se recuerda con motivo de este viaje que hace veinte años que hizo la primera visita don Alfonso a esta capital.

Al efectuar sus compras, haga referencia a los anuncios leídos en EL DEBATE

EL CONSEJO DE MINISTROS ULTIMO LA LISTA DE ASAMBLEISTAS

Cuatrocientos nombres, de los que serán eliminados veinticinco

LOS ELEGIDOS NO LLEVARAN REPRESENTACION EXPRESA

La lista será divulgada en cuanto la apruebe el Rey

A las siete se constituyó ayer por la tarde el Consejo de ministros. Los consejeros coincidieron en declarar que traían, a requerimiento del presidente, aparte de la lista de asambleístas por derecho propio que a cada departamento correspondiera, otra de nombramiento libre del Gobierno de personas capacitadas en las actividades de los respectivos ministerios.

Preguntado si traía la lista grande, manifestó el marqués de Estella al entrar:

—No; la lista grande es la de los Municipios y Diputaciones, que estos organismos elegirán el día 2. Hoy precisaremos los nombramientos por derecho propio y los de elección libre del Gobierno.

La reunión duró más de tres horas. A las diez y diez salió el presidente visiblemente satisfecho, y al ver a los periodistas, dijo sonriendo:

—Otra decepción para la Prensa. No hay nota, porque, aparte de unos asuntos pequeños de recompensas y modificación de zonas del combustible, nos hemos dedicado a encajar los nombres de las personas que han de formar parte de la Asamblea. Aunque los puestos hubieran sido mil, son tan numerosos los particulares, Sociedades y organismos que han pedido puesto, aparte de los que tienen derecho propio, que hubiera sido imposible incluir a todos. Hemos llegado a poner hasta cuatrocientos nombres, después de alambicar mucho. De ellos hay que eliminar veinticinco. No los facilitamos, pues no sería discreto antes de que los conociera el Rey. Además sería poco correcto para los interesados lanzar sus nombres, y que luego no resultaran confirmados. Hay que aplazar un poco la actualidad; pero les aseguro que la lista aparecerá en la Prensa antes que en la *Gaceta*.

* * *

Los ministros, al salir del Consejo aparecían visiblemente complacidos por el resultado del mismo. Confiamos, decían, en que la opinión apreciará el fruto de nuestra labor en cuanto tiene de escrupulosa y desinteresada. Cada nombre de los consignados ha sido contrastado cuidadosamente, y si se han enfrentados dos, en un mismo orden de actividades, el Gobierno ha preferido al que más lejos haya actuado de la órbita política. El presidente ha dado el primero ejemplo de rectitud y elevación de miras, y ha recibido, juntamente con los ministros de Marina y Fomento que le acompañan a San Sebastián, un voto de confianza para que elija de los 400, los 375 nombres definitivos.

Los Reyes y el presidente a Ceuta el día 4

El día 4 de octubre saldrán de Madrid los Reyes y el presidente con destino a Ceuta, donde se celebrará la entrega de la bandera al Tercio.

El presidente irá también a Valladolid

Como hemos anunciado, esta noche en el segundo expreso marcharán a San Sebastián los señores marqués de Estella, conde de Guadalhorce y Cornejo.

El presidente despachará mañana con el Monarca y someterá, entre otros asuntos, a su aprobación los nombramientos para la Asamblea. El general pasará el día 29, festividad de San Miguel, en Madrid y el día 1 de octubre estará en Bilbao.

El vicealmirante Cornejo acompañará al Monarca en su excursión a Galicia y el día 22 el presidente y el ministro de Fomento emprenderán su conocido itinerario por Alava y Navarra.

Al regreso, invitado por el Congreso Cerealista, se detendrá el general Primo de Rivera en Valladolid.

El Polígono naval de tiro

Los Reyes, acompañados por el ministro de Marina, visitarán en Marín el polígono naval, donde se realizan importantes obras para adiestramiento de la artillería de la Armada, que merece grandes elogios de las Escuadras que lo visitan.

El señor Yanguas en Madrid

De su viaje a Lausanne regresó ayer a Madrid el ex ministro de Estado señor Yanguas, que está recibiendo muchas felicitaciones.

Delegados regionales del Consejo del Combustible

El Consejo de ministros aprobó anoche una propuesta del Consejo Superior del Combustible para la creación de tres o cuatro Delegaciones regionales en toda España, cuyos ocupantes servirán, sin remuneración alguna, de elementos de enlace entre aquel organismo y los centros productores y consumidores.

Las cuatro zonas mineras serán: Asturias-Galicia; León; Andalucía y Cataluña.

El monopolio de los petróleos

Hoy pasará su dictamen al Consejo de Estado la Junta dictaminadora de los pliegos presentados al monopolio de los petróleos.

Obras en Sama de Langreo

Al entrar ayer en la Presidencia el marqués de Estella saludó al señor Llaneza que, presidiendo una Comisión de Sama de Langreo, ha venido a Madrid.

El marqués de Estella citó a los comisionados para esta tarde a las cuatro.

El señor Llaneza y sus acompañantes gestionan que se declaren de urgencia las obras proyectadas por el Ayuntamiento de Sama, con objeto que cuanto antes encuentren colocación los obreros parados.

La jornada del presidente

El jefe del Gobierno despachó ayer con los ministros de la Gobernación, Marina, Instrucción pública y Gracia y Justicia.

Recibió al capitán general de Valencia, a los generales Jordana, Goded, Benítez y Franco, a la señora Ruiz Morogas y a los hijos de la duquesa de Canalejas.

Regreso de Jordana

El director general de Marruecos y Colonias, que regresó ayer a Madrid, no recibirá visitas durante esta semana, por tener que dedicarse a asuntos de su despacho.

Próximo Congreso de la U. G. T.

A las diez de la mañana se reunió ayer el Comité Nacional de la Unión General de Trabajadores, bajo la presidencia del señor Besteiro, y con la asistencia de delegados regionales, de Federaciones nacionales y la Comisión ejecutiva, integrada por los señores Besteiro, Gómez, Núñez Tomás, Martínez, Fernández, Largo Caballero, Saborit, Cordero y Fabra Ribas.

Se acordó convocar a Congreso extraordinario de la Unión General de Trabajadores para el día 6 y siguientes del próximo mes de octubre, para tratar de la posición de la Unión General de Trabajadores ante la convocatoria de la Asamblea Nacional Consultiva.

La reunión fué suspendida a la una de la tarde para reanudarla a las cuatro, siendo suspendida a las siete de la tarde.

El cuarto aniversario

Nota de la oficina de Información.—«En la imposibilidad material de poder contestar en su totalidad, por lacónicamente que fuere, y pese al buen deseo del personal de su Secretaría, a los millares de felicitaciones recibidas en la Presidencia, con motivo del cuarto aniversario del 13 de septiembre, el presidente del Consejo de ministros quiere hacer constar con la presente nota oficiosa su gratitud personal y la íntima satisfacción que le producen tan sinceras y gallardas pruebas de adhesión al actual régimen, de que hacen alarde los firmantes de aquéllas, fiel reflejo del apoyo y confianza con que cuenta en la opinión española.»

EL PRESIDENTE Y SANJURJO IRAN A ZARAGOZA EL 12 DE OCTUBRE

En ese día se celebrarán la fiesta del Pilar, la de la Raza, la peregrinación de la A. C. de la Mujer y el homenaje al Ejército de Africa

SE CALCULA QUE SE REUNIRAN CINCUENTA MIL FORASTEROS

El alcalde de Zaragoza, señor Allué Salvador, habló el domingo con el jefe del Gobierno acerca de los actos que se han de celebrar en la citada capital aragonesa en honor de los ex combatientes de Africa.

Lo primero que nos confirmó el señor Allué—en una conversación que con él hemos tenido—es que esta fiesta se celebrará el mismo día 12 de octubre.

Existía el propósito de señalar otro día, ya que el 12 se han de celebrar también la fiesta del Pilar, el Día de la Raza y la peregrinación de damas españolas, organizada por la Acción Católica de la Mujer. Pero el presidente mostró su deseo de que los actos en honor del soldado de Africa se celebren coincidiendo con fiestas tan patrióticas y tan tradicionales.

Hoy marchará a Zargoza el señor Allué Salvador para empezar seguidamente la organización de los diversos actos.

Puede adelantarse, sin embargo, que habrá una solemne función religiosa en el templo del Pilar, a la que asistirán el jefe del Gobierno, general Primo de Rivera, y el alto comisario, general Sanjurjo, los cuales probablemente emprenderán el viaje a Zaragoza el día 12. Por la tarde habrá una procesión, en la que formarán las damas que vayan en la peregrinación de la A. C. de la M.

Antes o después de la procesión habrá una fiesta militar—con asistencia de los que han sido combatientes en Africa en las últimas campañas—en la que la ciudad rendirá un homenaje al Ejército.

La comida extraordinaria a los soldados aun no se sabe si será el mismo día 12. Lo que sí coincidirá con todos los actos apuntados será el descubrimiento de una lápida que dará a una calle el nombre del general Sanjurjo.

Aún se preparan otros actos y fiestas.

Espera el alcalde de Zaragoza que la afluencia de forasteros ese día en Zaragoza sea extraordinaria. Si otros años sólo con motivo de las fiestas del Pilar se podían calcular en 20.000 ó 30.000, este año cree el alcalde que lleguen a 50.000.

Tendrá que ocuparse, por tanto, del problema de alojamiento. Una de las medidas que tomará será hacer un llamamiento para saber quiénes son los vecinos que en sus casas pueden tener huéspedes transitoriamente.

El señor Allué cree que la peregrinación de la Acción Católica de la Mujer saldrá el día 11 para Zaragoza, para regresar el 13.

Para terminar nos expresó su satisfacción por el hecho de que el presidente y el general Sanjurjo estén ese día en Zaragoza, y añadió que aún no se sabe si irá algún otro ministro.

En Melilla terminó la repatriación

Un oficial francés del servicio de Intervención ha hecho entrega en nuestra Oficina del Jemis del Araia de 294 fusiles máuser, procedentes de los rebeldes que se internaron con Selliten y otros en julio último. En Dar Xaui se han presentado, entregando el armamento, tres indígenas de la partida de Uld Ayana. En Ceuta embarcó para Algeciras la compañía expedicionaria de Gravelinas, que marcha repatriada. Ayer se recogieron seis fusiles en la zona oriental y dos en la occidental.

* * *

En el gabinete de censura han facilitado ayer tarde la siguiente nota oficiosa: «A las 23,15 horas de ayer zarpó de Melilla el transporte de guerra *España-5*, conduciendo a las compañías expedicionarias de los regimientos de la Corona, Almería, Sevilla y Cartagena, que se dirigen a Murcia, y las de Alcántara y Valladolid, que desembarcarán en Barcelona. Estas son las únicas unidades que faltaban por repatriar del referido territorio.»

EL ESPAÑOL VENCE FACILMENTE AL ATHLETIC

Otro triunfo del Oviedo. Varios partidos en provincias. Pasajes de San Pedro gana las regatas de traineras de Donostia.

FOOTBALL

En Madrid

R. C. D. ESPAÑOL ..... 6 tantos.
(Estrada, 2; Ventolra, Oramas, Coma, Padrón)
Athletic Club ..... 2 —
(Aguirrebegoña, Cosme (*penalty*)

El partido celebrado el domingo en el Stadium agradó únicamente por la gran exhibición del Español. Su contrincante fué bien poco enemigo casi siempre, y gracias a la lección de buen jugar que desarrollaron los catalanes no se llegó al bostezo. La presentación del Athletic con sus nuevos elementos y la de Zamora frente a sus huestes atrajo gran cantidad de público al Stadium, que se llevó, sin duda, un fiasco ante la labor de los madrileños, a quienes se creía más fuertes, no teniendo en cuenta siquiera el partido jugado con el Celta.

Si decimos que el Español dominó casi siempre no estaremos alejados de la verdad. El primer tiempo fué absolutamente suyo. Jugó a placer, si se quiere decir mejor. La ineficacia de defensas y medios hizo que el Español marcase tres tantos como podía haber marcado cinco. Ventolra al cuarto de hora, y después de ataques repetidos de toda la línea, se internó por el agujero Cosme-Olaso y fusiló el primer tanto. Estrada, a los veintisiete minutos, hizo el segundo, tras recoger, con tranquilidad, un pase de Coma, enviando el balón a la red con la cabeza. Ni Galdós ni Martínez hicieron nada por impedirlo, y el tercero lo marcó el mismo, después de una buena combinación de la izquierda, con un tiro a 15 metros. Padrón falló un tanto hecho y otro dió en el poste.

El Athletic tuvo en su haber un tiro de Ordóñez, que paró bien Zamora, y unas jugadas de Galatas y Olaso. El defensa Olaso se retiró, sustituyéndole Moriones.

En el segundo tiempo, Cosme pasó al interior izquierda y Galatas bajó a su puesto. Con este cambio pareció animarse algo el ataque, que produjo algunas situaciones de peligro en la puerta de Zamora. Este paró algunas cosas difíciles, sobre todo, un enorme tiro de Olaso, que envió a *corner*, de manera podigiosa, pues era un tanto hecho. A los cinco minutos Aguirrebegoña marcó el primer tanto, internándose. Después algunas jugadas de Cosme, Capdevila y Ordóñez no tuvieron fruto, por mala suerte, a veces, y otras por la defensa de Zamora. Sin duda, que un tiro de Ordóñez mereció ser tanto, pero también hay que decir que no supieron aprovechar este pequeño dominio. El resto del tiempo transcurrió igualado, con ventaja en las situaciones para el Español; Oramas marcó el cuarto, después de unas jugadas de Padrón y al rechace por Martínez de un tiro de Estrada, Coma, el quinto, de un balonazo esquinado al ángulo superior, que descolocó a Martínez, y el sexto Padrón, tras unos malabarismos y rematando de cerca.

Antes de este tanto Cosme entró el segundo tanto del Athletic de un *penalty colocadísimo*, que produjo Portas. Zamora ni se movió.

* * *

El Español ha producido una bella impresión. Está mejor, quizá, que el año pasado. Muy entrenado, con una táctica sobria de ataque, en el que desentona, quizá por sus gambeteos excesivos, Padrón; unos medios eficaces y seguros, y una defensa colocadísima siempre y de grandes recursos; hizo un gran partido, sin emplearse nunca, y menos en la segunda parte, cuando tenía tres tantos de ventaja.

Por lo que hizo en el primer tiempo se puede dar por bien empleado el partido. Bien que no tenía mucho contrario, pero est ono obsta para que viésemos cómo se jugaba al *football* con corrección y sabiendo todos su papel. El ataque es lo más serio del equipo. Ventolra ha mejorado mucho, y Estrada, el nuevo delantero centro, es muy completo, tanto en la dirección como en el tiro. Coma no desentona al lado de Oramas y de Padrón. Sola en el centro medio hizo un buen partido y del trío defensivo no hay que poner tacha.

Suponemos que el Athletic no presentará el mismo equipo en las próximas luchas de campeonato y de torneo. Además de estar desentrenadísimos los jugadores de ayer, las líneas aparecían completamente desquiciadas y desunidas. Sólo la izquierda, Galatas, llevó la medios fueron nulos y la defensa más dirección, hizo algo en el ataque. Los aún.

Si algún tanto puede achacarse a Martínez hay que tener en cuenta que casi siempre estuvo desamparado de sus defensas, y Galdós fué el mejor. Hay que reformar el equipo y entrenarle y en estos tiempos no se puede esperar a que transcurra la mitad de la temporada para que esté el once en forme acoplada. Bastante sirve con que se tenga muchos jugadores si no se hace un equipo. Esperamos, pues, a que se rectifique, pues ni en Ordóñez ni en Capdevila vemos nada saliente. Y mientras tanto nos explicamos lo de Vigo.

No destacaron más que Olaso, Galatas y algunos ratos Aguirrebegoña, que tuvo la desgracia de lesionarse fuertemente en una pierna en un percance estupido casi al final del encuentro.

Por el Español, Ventolra, Estrada, Sola y Trabal Zamora hizo tres paradas de su firma

Arbitro señor Romo.

Equipos:

Español.—† Zamora, †Portas—Saprisa, Trabal—Sola—Caicedo, Ventolra — Oramas—Estrada Padrón—Coma.

Athletic.—Martínez, Galdós—† Olaso, Moreno——Tuduri—Cosme, Aguirrebegoña—Capdevila—Ordóñez —† Galatas — †Olaso (L.).

* * *

REAL OVIEDO ..... 4 tantos.
(Zabala, 2; Chuche, 2)
Racing Club ..... 3 —
(Marín, 2; Valderrama)

El segundo encuentro entre estos equipos ha suministrado la misma impresión respecto a los forasteros. El Racing hizo un partido inferior al del sábado, quizá influído por la poca animación que hubo el domingo. Los dos equipos, desde luego, flojearon más. La línea de ataque del Oviedo se mostró tan fuerte y segura como el primer día y de los demás no hay por qué decir nada. Mariscal con Trucha hicieron una buena defensa. Como en el primer día, Zabala es el que hizo el mejor papel, sin embargo estar más lento y el que animó algo el encuentro, que pasó inadvertido casi.

Con empate a dos tantos terminó el primer tiempo. Marín marcó los dos de buenos tiros. Zabala y Chuche los del Oviedo, de un gran tiro y de un gran pase facilitado por el primero.

Zabala tiró fuera un *penalty* que nadie vió. En la segunda mitad los pases de Zabala a los interiores produjeron el mismo peligro. Dos *shoots* dan en el poste y otro fué a *corner*. Valderrama marca el tercero desde lejos y Zabala empata de otro gran tiro. El tanto del triunfo lo consiguió Chuche rematando a un ángulo.

La pareja Castilla-Calvo ha estado muy acertada, no tanto los medios, y en el ataque sólo Marín. Valderrama fué el reverso del día anterior.

Los equipos fueron casi los mismos. Mariscal ocupó su puesto de defensa izquierda, y en el Racing, Martínez II reemplazó a Loces y Anguiano a Reverter.

En provincias

SEGUNDA DIVISION

Cantabria

SANTANDER, 19.

R. S. GIMNASTICA, de Torrelavega ..... 4 tantos.
Cultural D., de Guarnizo..... 0 —

CUARTA DIVISION

Valencia

VALENCIA, 19.

VALENCIA F. C..... 6 tantos.
C. D. Castellón ..... 4 —

* * *

LEVANTE F. C..... 6 tantos.
Elche F. C..... 3 —

* * *

GIMNASTICO F. C..... 6 tantos.
A. C. Saguntino..... 3 —

* * *

BARCELONA, 19.

F. C. BARCELONA..... 2 tantos.
(Arnau)
Real Sociedad ..... 1 —
(Alcorta)

Antes del partido desfilaron por el campo grupos de atletas, ciclistas, jugadores de fútbol, *hockey*, *tennis*, *basket-ball* y *rugby*, y se obsequió a las señoras y señoritas con un millar de ramos de flores.

A los cinco minutos de juego Walter pasa largo a Piera, y éste a Arnau, que marcó el primer tanto para el Barcelona.

La Real marca un *goal*, que por ser *ofside* se anula. A continuación el Barcelona otro de Arocha, igual.

El árbitro es silbado por haber hecho mano Arnau. Domina el Barcelona, y a los veinticinco minutos hace el segundo tanto Arnau, por pase de Sastre a Parera y centro de éste. Se distinguen Izaguirre, Zaldúa y Arrillaga.

Sancho pasa a Piera, que centra. Un cabezazo de Sastre roza el palo. Domina el Barcelona, desentonando Sastre.

Kiriki tira, escapándose de manos de Platko el balón, que recoge Alcorta, consiguiendo marcar a los veinte minutos.

A continuación la tripleta central del Barcelona entra al portero, entrando la pelota dentro de la red, pero se anula el *goal* por haber castigado con *fould dicha* jugada el árbitro.

Durante diez minutos bombardea la puerta de la Real el Barcelona; pero Izaguirre se defiende muy bien. Raciona la Real, dominando hasta el final, pero sin conseguir hacer tanto.

Arbitro: señor Vilalta.

Equipos:

R. Sociedad. — Izaguirre, Arrillaga—† Zaldúa, Amadeo — † Matías — Trino, Bienzobas — Mariscal — Alcorta — Marculeta—Kiriki.

F. C. Barcelona.—† Platko, Walter—Mas, Bosch—† Sancho—† Carulla, † Piera—Arnau—Sastre—Arcoha—Parera.

Celta-Sevilla

VIGO, 19.

CLUB CELTA ..... 1 tanto.
(Polo)
Sevilla F. C. ..... 0 —

Con extraordinaria concurrencia se celebró este partido del campeonato de la Liga mínima. Polo consiguió el único tanto de la tarde de un golpe franco con que se castigó al Sevilla por *fould* a Lecube en una soberbia arrancada del ataque gallego. Se hizo al minuto de juego. El resto fué muy igualado, causando gran impresión el juego sevillano. El Celta tuvo una buena tarde. Lilo salvó dos tantos. Espinosa se reveló como un gran medio derecha. Fueron expulsados en la segunda parte Nicha y un defensa sevillano.

Athletic-Arenas

BILBAO, 19.

ATHLETIC CLUB..... 3 tantos
(Suárez, 2; Ayarza)
Arenas Club..... 0 —

Dominó por completo el Athletic por su actuación de su línea de ataque. Jáuregui se retiró lesionado en el segundo tiempo, sustituyéndole Yermo, a quien le hicieron el tercer tanto.

Partido suspendido en Santander

SANTANDER, 19.—Por el mal estado del terreno, se suspendió ayer el partido anunciado entre el Sporting de Gijón y el Racing local, correspondiente a la Liga maximomínima.

Reunión de la Federación Asturiana

GIJON, 19.—En reunión celebrada por la Federación Asturiana se aprobó el calendario del campeonato regional. Comenzará el 2 de octubre y jugarán todos contra todos, terminando el 28 de enero.

Se ignora si jugará el Sporting.

Liga profesional en Asturias

GIJON, 19.—Ha quedado constituída la Liga profesional Asturiana, que la forman el Oviedo, el Racing de Sama, el Unión Deportiva-Racing, Fortuna, el Racing de Mieres, el Stádium de Avilés, que entrará en esta semana. El Comité permanente lo forman el Oviedo, el Sama y el Unión. Se dice que los Clubs de la serie B constituirán la segunda Liga.

El Real Madrid a Nueva York y España

MEJICO, 19.—El equipo del Real Madrid embarcó con rumbo a Nueva York y España.

REGATAS A REMO

La final de las de traineras

SAN SEBASTIAN, 19.—Ayer se celebró al mediodía la anunciada regata de honor entre las tripulaciones de Pasajes de San Pedro, patroneada por Manuel Arrillaga, en la trainera «San Juandarra» y la tripulación de Pasajes de San Juan, patroneada por Tomás Guereño, en la trainera «Aita San Pedrokoa»; esto es, con las embarcaciones cambiadas.

En la playa y muelle, así como en los demás puntos próximos a la bahía de la Concha, monte Urgull, isla de Santa Ulara y monte Igueldo, presenció la regata un gentío enorme.

La regata, en realidad, careció de interés, pues, además de considerarse difícil que los marinos de Pasajes de San Juan pudieran compensar la ventaja que de la regata anterior tenían los de Pasajes de San Pedro, se vió desde luego que esta ventaja aumentaría en la de ayer. La regata fué seguida por un centenar de embarcaciones de distintas clases, y su resultado fué el siguiente:

1, PASAJES DE SAN PEDRO. Tiempo: 20 m. 22 s. 3/5.

2, Pasajes de San Juan, en 21 m. 13 segundos.

Ventaja en favor de los de Pasajes de San Pedro: 50 s. 2/5, que sumada con la anterior da una total de 1 m. 11 segundos 2/5.

Se adjudicó a los remeros de Pasajes de San Pedro el premio de 12.000 pesetas y la bandera de honor, y a los de Pasajes de San Juan, 7.500 pesetas.

Los vencedores fueron muy aplaudidos por la multitud apiñada en el muelle al desembarcar y dirigirse a la Casa Consistorial, en cuyo salón de actos se efectuó el reparto de premios, precediéndole un breve discurso del alcalde, señor Beguiristain, quien encomiando el triunfo y felicitando a los que lo obtuvieron, saludó y alentó a los vencidos y exhortó a todos a que la lucha no sirviera para rivalidades entre los pueblos, sino por el contrario, fuera estímulo para que todos en la más completa armonía laboraran para dar realce a estos torneos de la gente de mar, que al fin contribuyen al progreso de nuestra Marina y de nuestra patria.

REGATAS A LA VELA

España vence a Francia

SAN SEBASTIAN, 19.—A la una de la tarde de ayer se dió la salida a los balandros para la regata Arcachón-San Sebastián; como el día anterior, el equipo francés estaba constituído por los balandros *Cupidon*, *Vicking*, *Cuand-Meme* y *Petite Aile*, y el español por *Kabusha*, *Jorge Juan* y *Cisco VII*.

Terminó la regata a las tres y media, entrando los balandros por el siguiente orden: 1, CUPIDON; 2, *Cisco*; 3, *Petite-Aile*; 4, *Jorge Juan*; 5, *Cuand-Meme*, y 6, *Kabusha*, obteniendo, por tanto, el triunfo el equipo francés por nueve puntos contra doce; pero como el español tenía cinco de ventaja del día anterior, quedan aún dos puntos a su favor.

* * *

SAN SEBASTIAN, 19.—Resultados de la regata Arcachón-San Sebastián, celebrada hoy:

1, «CUPIDON III»; 2, «Cisco VII»; 3, «Jorge Juan»; 4, «Petite Aile»; 5, «Kabusha»; 6, «Quand Meme». España gana la copa del Príncipe de Asturias, por 30 puntos contra 33.

PUGILATO

El Cinturón de Madrid

Resultados de los encuentros celebrados el domingo en el campo de la Ferroviaria:

COLLADO venció a J. Díaz (moscas), por abandono en el segundo asalto; COQUE a Rodríguez (gallos), por puntos; CAMPOS a Martínez (plumas), por descalificación (golpe bajo) en el segundo asalto; DOMINGO a Gila (moscas), por puntos; LOPEZ RODAS a J. Vizcaíno (gallos), por puntos; NYLSSEN a Acevedo (ligeros), por abandono en el segundo asalto; CAÑETE a Los Santos (ligeros), por k. o. en el tercer asalto.

La sesión fué interesante, destacando el combate de Coque-Rodríguez y Campos-Martínez.

El golpe bajo de éste fué muy dudoso.

LAWN-TENNIS

Lilí Alvarez, derrotada

LE TOUQUET, 19.—Torneo internacional de «tennis».—Simples, de señoras La señorita Aussem (campeón alemán) ha vencido a la señorita Alvarez (española) por 7-5, 4-6 y 6-4.

AUTOMOVILISMO

Chirón, gravemente herido

GAP (Alpes Marítimos), 19.—El corredor Chirón, que participaba en unas carreras de automóviles, ha resultado gravemente herido al volcar en una vuelta el coche que conducía.

Cartelera de espectáculos

LOS DE HOY

COMEDIA (Príncipe, 14).—10,30, ¡Usted es Ortiz!

ALKAZAR (Alcalá, 22).—7, Don Elemento.—10,30, La caraba.

LARA (Corredera Baja, 17).—6,30, Doña Desdenes.—10,30, Mi mujer es un gran hombre.

PAVON (Embajadores, 11).—6,30 y 10,30. El cura de la Paloma (estreno).

FUENCARRAL (Fuencarral, 143).—6,30, La viejecita y La reina mora.—10,30, Doña Francisquita.

APOLO (Alcalá, 49).—A las 7, Seguidilla gitana, de Muñoz Seca, Pérez Fernández y maestro Barrios.—A las 11: El sobre verde. Exito de interpretación, por Sélica Pérez Carpio, Blanquita Suárez, Durán, Navarro, Lino Rodríguez, Gallego, Frontera, Cumbreras y todos los restantes elementos de esta gran compañía. Exito extraordinario de Marión Stanley, la sugestiva «vedette» inglesa, procedente del Folies Bergeres, de París.

LATINA (Plaza de la Cebada, 2).—Compañía Eugenio Casals.—A las 6,45, Doña Francisquita, por Paquita Morante, la señorita González, Casáls, Pardo y Gómez Bur.—A las 11, reposición de Las golondrinas, por Julia Castrillo, Paquita Morante, Sagi-Barba y Casáls.

CIRCO DE PRICE (Plaza del Rey).—A las 10,30, despedida de «Robbins», el domador de bicicletas, y de «Gautier», con sus perros albañiles. Se sortearán entre los espectadores una magnífica bicicleta y un precioso perro lulú, aprendiz de albañil.

CINE IDEAL (Doctor Cortezo, 2).—6,30 y 10,30. El diablillo de la imprenta (por Wesley Barry). Estreno: La fiera del mar (por Dolores Costello y Jhon Barrymore, dos jornadas, completa).

CINEMA ARGÜELLES (Marqués de Urquijo, 11 y 13).—Deliciosa temporada. Los mejores programas, 7 y 10,30.

* * *

(El anuncio de las obras en esta cartelera no supone su aprobación ni recomendación.)

La mujer moderna usa sólo los paños

KOTEX

Suprimen el lavado
Fáciles de tirar

Una doc. tamaño cote. Pts. 4.80
» » » super. » 6.50
(timbres aparte)

BATALLA CAMPAL

Se acometen dos grupos de hombres a la puerta de una taberna. Resultan tres heridos de gravedad.

En la tarde del domingo se encontraban jugando a la puerta de una taberna de la calle de María Juana (Tetuán de las Victorias) varios individuos.

Un grupo de desconocidos se les acercó, y, después de presenciar el juego unos momentos, comenzaron a pronunciar palabras molestas para los jugadores.

Entre ambos grupos se suscitó una violenta disputa, que degeneró en riña, y salieron a relucir armas blancas, en una verdadera batalla campal.

La Guardia civil acudió prontamente, pero varios de los reñidores estaban ya heridos. Los demás huyeron ante la presencia de la fuerza pública.

Los heridos son: Martín de las Heras Domingo, de sesenta y siete años, con domicilio en Topete, 18, fractura de la tibia izquierda, producida por un ladrillazo, grave.

Gonzalo Herrero Sánchez, herida de arma blanca en la región supraoidea derecha y otra contusa en la pierna derecha, con esquirlamiento de la tibia, grave.

Tomás Andrés Domingo, herida contusa en la región parietal derecha, que le interesa el cuero cabelludo, pronóstico reservado.

Los tres fueron asistidos en la Casa de Socorro, y el primero trasladado al Hospital de la Princesa.

HERIDO POR SU HERMANO

Enrique Naranjo Cazorla, de treinta y ocho años, fué ayer tarde a ver a su madre, Juliana Cazorla, que habita en Blasa Pérez, 2 (barrio del Terol), y, al entrar en la casa, sorprendió a un hermano suyo, llamado Julián, que estaba maltratando a aquélla.

Los sentimientos de Enrique se rebelaron y recriminó al hermano su conducta; pero éste, que estaba embriagado, lejos de apaciguarse, se insolentó, y con una navaja agredió al primero.

Algunos vecinos acudieron al oír las voces de la disputa, y trasladaron al herido a la Casa de Socorro, donde le fueron apreciadas siete graves heridas en diversas partes del cuerpo. En vista de la gravedad, y después de serle practicada la primera cura, fué conducido al Equipo Quirúrgico del Centro.

La Guardia civil realiza gestiones para capturar al agresor, que en las primeras horas de esta madrugada aun no estaba detenido.

QUEMADURAS GRAVES

En un taller de soldadura autógena sito en la calle del General Ampudia (Puente de Vallecas) encendieron una vela, para alumbrarse, los jóvenes de diez y siete y catorce años, Mariano Fuertes y José Molina, respectivamente. Dejaron la vela, sin darse cuenta, en el suelo, al lado de un bidón de gasolina, el cual se inflamó y explotó.

Los dos muchachos resultaron con quemaduras graves en cara, cuello y manos al pretender atajar el incendio, e ingresaron en el Hospital General.

ACCIDENTE DE AUTOMOVIL

Al tomar una de las curvas de la carretera de Madrid a Colmenar Viejo, en el lugar llamado el Barracón, volcó el domingo la camioneta dedicada al reparto de leche, que conducía Valentín Casado Gutiérrez, y en la que viajaban Genaro Casado Gutiérrez y Nazario Díez Gómez.

A consecuencia del vuelco resultaron heridos de bastante gravedad los dos últimos, a los que se trasladó con toda urgencia a la Casa de Socorro de Tetuán de las Victorias por un automóvil que acertó a pasar por el lugar del suceso.

La camioneta quedó destrozada.

OTROS SUCESOS

Sustracciones. — Manuel Borrego Pérez, relojero, ha denunciado que cuando se encontraba en un café de la Puerta del Sol se le acercaron cuatro individuos, los cuales, con el pretexto de buscar un billete de Banco, que, según decían, se les había extraviado, le cambiaron un paquete con 20 relojes, que tenía sobre una silla, cuyo valor ignora, porque estaban en su poder para arreglarlos. La Policía realiza gestiones para detener a los desconocidos.

—Cuando presenciaba en el campo del Stádium un partido de «football», sustrajeron a Angel de Sela Baura, de treinta y un años, que vive en Claudio Coello, 99, la cartera con 200 pesetas y cinco décimos de la lotería para el próximo sorteo.

Un hombre muerto.—En un puesto de melones de la calle de la Presilla (Puente de Vallecas) fué hallado el cadáver del mendigo Pedro Visado Molina, de cincuenta y cuatro años. En la Casa de Socorro certificaron que falleció de muerte natural.

Atropellos de automóvil.—El camión de la matrícula de Madrid número 22.936, que se dió a la fuga, atropelló en la carretera de La Coruña, en las inmediaciones de El Plantío, a los ciclistas Julio Jiménez, de veinte años, con domicilio en la carretera de Extremadura, 1, y Alejandro Gálnares Gago, de veintitrés, que habita en la ronda de Toledo, 26. Los atropellados sufrieron lesiones de pronóstico reservado. La Guardia civil realiza gestiones para detener al conductor.

—El automóvil 8.580, de Madrid, conducido por Sergio San Román, atropelló en el Parque del Oeste a Enrique Argido y Royón, de veintidós años, domiciliado en Princesa, 42, el cual sufrió lesiones de pronóstico reservado.

—En la glorieta de Atocha el automóvil 13.253 M., que guiaba Angel Serrano Domínguez, produjo graves heridas, al arrollarle, a Rafael Muñoz Pintado, de cuarenta y un años, que habita en Cabestreros, 10.

—El *auto* del servicio público de la línea Madrid-Mondéjar, número 16.210, guiado por Antonio Ruiz Cánovas, atropelló en la calle de Santa Isabel a Aurelio Pérez García, de treinta y cuatro años, quien, además de estar impedido, sufre ataques epilépticos. En la Casa de Socorro inmediata fué asistido de graves heridas.

Jefes y oficiales del Ejército destinados a Hacienda

Con arreglo a las disposiciones vigentes, pasan a prestar sus servicios al ministerio de Hacienda los siguientes:

Comandantes don José Sierra Serrano, de la Delegación de Tenerife; don José Font Llopis, a la Caja general de Depósitos; don Jesús Font Llopis, a la Delegación de Barcelona; don Francisco Mercadal Montonari, a la Depositaría de Mahón; don Antonio Acuña Jiménez, a la de Melilla.

Capitanes don Eduardo Francés Hernández, a la Caja general de Depósitos; don José Hidalgo Ros, a la Delegación de Sevilla; don Antonio Calero Barceló, a la de Barcelona; don José del Pino Martínez, don Ramón Soto Fernández y don Francisco Valderrama Pimentel, a la Caja general de Depósitos; don Enrique Crisóstomo Prats, a la Depositaría de Mahón; don Gabriel Rebellón Domínguez, a la Delegación de Barcelona; don José Argudín Zalvidea, a la de La Coruña; don Antonio Martínez Ruiz, a la de Málaga; don Antonio Díaz Escribano, a la de Madrid; don Agustín Prieto Domínguez, a la de Lérida; don Ricardo Mancebo Luque, a la de Madrid; don Donato Lavandeira Temes, a la de Barcelona; don Carlos Cabezas Cartes, a la de Orense; don Leopoldo Castán Sáenz de Valluerca, a la de Zaragoza; don Rafael de Oleza y Guzmán de Villoria, a la de Baleares; don Joaquín Arándiga Pluchán, a la de Valencia; don Emilio Fernández Castañeda de Cánovas, a la de Madrid; don Manso de Zúñiga y López de Ayala, a la Caja general de Depósitos; don Emilio Caruncho y Astray, a la Delegación de La Coruña; don Rafael Miralles Bosch, a la de Barcelona; don Mariano Torrijo Brusca, a la de Alicante; don Antonio Mestre Rabasa, don Enrique Cebrián Real, don Joaquín García Boumati y don Juan Sanz Estegan, a la Delegación de Barcelona.

Tenientes don Manuel Romero Fernández, a la Depositaría de Ceuta, y don Máximo Sánchez Polo, a la Delegación de Valencia.

ESTUDIOS DE FACULTAD

La antigua y acreditada Academia de Calderón de la Barca abre la matrícula del próximo curso, para estudiantes de Medicina y Farmacia, con su Preparatorio respectivo. Grandes éxitos en cuantas Universidades hemos presentado alumnos. EL MAS HIGIENICO Y ESPLENDIDO INTERNADO. Museos y laboratorios. Profesorado, doctores en las respectivas Facultades. Pídanse reglamentos y detalles al señor secretario. ABADA, 11. MADRID.

Centrales eléctricas-Saltos de agua-Motores Térmicos

Construcción de grandes y pequeñas centrales de flúido eléctrico, a base de turbina hidráulica o de motores Diesel, Semi-Diesel o de gas. Líneas de alta y redes de distribución. Reforma de antiguas centrales eléctricas.

MOLINOS HARINEROS.—Instalación, reforma y adaptación al servicio de alumbrado, simultáneamente con el de molturación.

GRUPOS PARA RIEGOS. MAQUINARIA EN GENERAL.—Pedid datos y referencias a la S. E. de Montajes Industriales, Barquillo, 14, Madrid.

"MOTORES WEBER" completamente Diesel

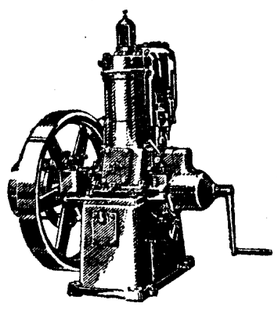

Tipo vertical fijo de 1, 2, 3 y 4 cilindros y desde 5 a 55 HP.

Arranque instantáneo en frío sin lámpara. Gran regularidad en las revoluciones dentro de los mayores límites.

BUHLER, S. A.
San Sebastián, 2, Madrid
Apartado de Correos 12.168.

Los cafés "El Fénix"

Lanzan al mercado, y después de un detenido estudio, sus chocolates, «El Fénix», elaborados con los mejores cacaos conocidos hasta el presente. Si queréis tomar un buen chocolate acudid a sus despachos de Hermosilla, número 2; teléfono número 54.449, y Plaza de Herradores, números 4 y 6; teléfono 14.247. Servicio a domicilio.

INGENIEROS DE CAMINOS
INGENIEROS INDUSTRIALES
Preparación por secciones independientes.
ACADEMIA KRAHE
Moreto, 7. Hay internado. MADRID

CHAVARRI.-Almacenista de carbones

Casa fundada en 1860. Carbones minerales para aplicaciones industriales y usos domésticos. Agencia exclusiva para la venta del cok metalúrgico de Figaredo. Servicio a domicilio. Exportación a provincias.
Oficinas: SAN MATEO, 6. Teléfonos 15.263 y 11.318.

COLEGIO "LEON XIII"

Local ex profeso de cinco pisos, con todos los adelantos para internos y externos de Primera enseñanza, Bachillerato elemental y universitario, Comercio, Derecho y Correos. Abundante material científico y enseñanza por proyecciones. Profesorado competente, formando parte de los Tribunales de examen. Brillantes resultados en junio. CLAUDIO COELLO, 59 (próximo a Ayala). MADRID

PARARRAYOS "JUPITER"

Unico eficaz para protección de edificios
L. RAMIREZ.—3. Coloreros, 3, MADRID.—Tel 10.115

INDUSTRIA IMPORTANTE PRIVILEGIADA

y de primera necesidad. A las personas industriales y a las familias en general. Con un capital de 200 pesetas manejadas por sí mismo, y sólo tres días de trabajo a la semana, se consiguen 10 pesetas diarias. Pedid detalles, enviando sello de 25 céntimos, a PAULINO LANDABURU (ALAVA), VITORIA

AGUA DE BORINES

Reina de las de mesa por lo digestiva, higiénica y agradable. Estómago, riñones e infecciones gastrointestinales (tifoideas).

ARROZ GRANITO

CARBONES DE LA SOCIEDAD DE PEÑARROYA
CALEFACCIONES COCINAS
EL MEJOR CARBON DE ESPAÑA
VENTA DIRECTA DESDE MINA A DOMICILIO
Antes de comprar, consulten siempre a
SOCIEDAD ANONIMA G. Y A. FIGUEROA
Avenida Pi y Margall, 11. Teléfonos núms. 50.833 y 51.893.

DUBOSC OPTICO
GAFAS Y LENTE
con cristales finos para la conservacion de la vista.
L. Dubosc.--Optico.
ARENAL, 11. — MADRID.

Muebles lujo
Tapicería, últimos modelos.
Goya, 21; talleres, Ayala, 45
MANUEL CEREZO

Muebles
de todas clases y estilos. Grandes existencias en nuevos y de ocasión. Descuentos sobre los precios marcados. Entrada libre.
PALAFOX, 15.

Quiosco de EL DEBATE
Calle de Alcalá, frente a las Calatravas

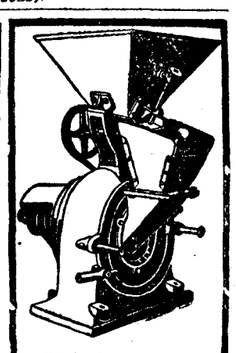

MOLINOS
de todas clases, para mano y fuerza motriz. Trituradores. — Desintegradores. Cortadoras. Tamizadoras. Inmenso surtido
Pídase catálogo
MATTHS. GRUBER
Apartado 185, BILBAO

PLISADOS
Se bordan vestidos; se hacen vainicas. VERA. Carretas, 9 (frente ministerio).

LA VIDA EN MADRID

Termina la Asamblea eucarística de El Escorial

Al amanecer el domingo aparece El Escorial profusamente engalanado, y se prepara para la solemne fiesta que ha de celebrarse como digno remate a la gran Asamblea Eucarística del Arciprestazgo. Los trenes de la mañana llegaron atestados de viajeros procedentes de Madrid, de todos los pueblos de la demarcación y aun de otros de la provincia.

Ya en la tarde del sábado habían llegado muchos adoradores con el fin de asistir a la solemne vigilia de la Adoración Nocturna, que se celebró en la Real Basílica en la noche del sábado al domingo.

Durante la mañana de este día no se habló en el Real Sitio de otra cosa que no fuera la gran procesión que se había de celebrar por la tarde. En las terrazas de los cafés, en la Lonja y en los paseos del pueblo, se ven multitud de forasteros, que ostentan sobre sus pechos la medalla de asambleísta o las insignias de asociaciones que, como la Adoración Nocturna, Jueves Eucarísticos y Marías de los Sagrarios, rinden culto preferente al Sacramento.

Las fiestas empezaron con una misa de comunión general, celebrada en la Real Basílica, que estaba materialmente llena de fieles. El número de comuniones ascendió a 2.500, a las que hay que añadir las que se dieron en otras misas y en otros templos.

A las once hubo una misa solemne, como terminación del triduo que empezó el viernes. Predicó don Amando Gómez Martínez, Maestrescuela de la Catedral de Zamora, que ya había ocupado la sagrada cátedra en días anteriores para desarrollar con gran elocuencia temas en consonancia con los que han sido objeto de las deliberaciones de la Asamblea.

El párroco, don Cipriano Nievas, recibió infinidad de felicitaciones por el celo desplegado y por el éxito obtenido.

La procesión

Desde las cinco de la tarde empezó a llegar la multitud al Real Monasterio. En el Patio de los Reyes se agruparon, en los sitios designados de antemano, las distintas asociaciones que formarían en la procesión. El párroco del Real Sitio, don Cipriano Nievas, acudía a todas partes para organizar la comitiva y asegurar la grandiosidad del acto.

A las seis en punto, luciendo un sol espléndido y bajo el dosel azul purísimo del cielo, se puso en marcha la procesión.

A la cabeza iba un piquete de Carabineros a caballo. Seguían las niñas y niños de la catequesis y escuelas municipales de El Escorial, cruces parroquiales y estandartes de los pueblos del arciprestazgo, señoras asambleístas, Jueves Eucarísticos, Marías del Sagrario, Adoración Nocturna, con las banderas de sus distintos grupos; representaciones de las comunidades religiosas y todos los padres agustinos que ocupan el Real Monasterio.

A continuación iba la custodia bajo palio. Ofició el Vicario general de la diócesis, don Juan Francisco Morán, que ostentaba la representación del Obispo de Madrid-Alcalá, asistido por los arciprestes de Algete y Valdemorrillo. Las varas del palio las llevaron varios sacerdotes del arciprestazgo, con los que alternaron los padres agustinos del Monasterio.

Después iba la presidencia, formada por el alcalde de El Escorial de Arriba, don Juan Antón, y el de Abajo, don Nicolás Sanz; el intendente general de la Real Casa, conde de Aybar; el coronel director del Colegio de Carabineros; el juez de instrucción, señor Cánovas del Castillo; el padre provincial de los Agustinos, el padre prior de la comunidad y el administrador del Real Patrimonio.

Detrás de la presidencia formaron todos los concejales del Ayuntamiento, una brillante representación de los Colegios de Carabineros, comisiones de los Ayuntamientos y pueblos de El Escorial de Abajo, Torrelodones, Guadarrama, Algete, Fuencarral, Cercedilla y otros pueblos del Arciprestazgo.

Al frente de las Marías del Sagrario figuraba su presidenta, la señora de Bauer y con la comisión de El Escorial iba un ferroviario a quien por la mañana había sido impuesto la cruz de Beneficencia por haber dado su sangre para una transfusión.

Cerraba marcha una sección de Carabineros con su banda de música.

Para dar una idea de la multitud que formó en la procesión basta saber que la comitiva, desde la plaza del doctor Robles subió por la calle del Rey hasta la Plaza de la Constitución, para regresar por la calle de Floridablanca a la referida plaza, en cuyo punto la cabeza de la procesión tuvo que esperar el paso de los que cerraban la misma.

Durante todo el trayecto se arrojaron infinidad de ramos de flores al Santísimo y se entonaron himnos religiosos que acompañaban cuantos presenciaron el paso de la procesión llenando los balcones y las aceras del recorrido.

A las siete y media llegaba la custodia a la Lonja, en cuyo centro se había levantado un altar portátil. Ante él se colocó el Santísimo y la multitud entonó el «Tántum ergo».

El señor Vicario tomó en sus manos el Sacramento para dar la bendición a los 9.000 fieles que llenaban la Lonja. El momento fué de una emoción y grandiosidad indescriptibles. A los acordes de la Marcha real, la Sagrada Forma dibujó una cruz en el espacio, bendiciendo a la multitud arrodillada.

Después, bajo palio, se trasladó la custodia a la Real Basílica para reservar, mientras los fieles entonaban el Himno Eucarístico.

Los presupuestos municipales

Ayer los concejales celebraron una reunión preparatoria de las sesiones del pleno, que comenzarán el día 22.

Tenía por objeto esta reunión examinar los presupuestos ordinario y extraordinario, con el fin de que todos los concejales lleguen a las sesiones con el debido conocimiento acerca de este asunto.

En Consejo de guerra se piden dos penas de muerte

La Sala de Justicia del Consejo Supremo de Guerra y Marina se reunió ayer para ver la causa seguida en Consejo de guerra ordinario, celebrado en Barcelona, contra Remigio Climent Ferrer, Enrique Gullot Cabanes, Francisco Falcó Sancho y Miguel Castillo, estos dos últimos en rebeldía, acusados de haber dado muerte y robado después a Juan Serra Guals, cobrador de la Sociedad de Seguros «Zurich». El crimen se perpetró el 17 de enero de 1924, en la calle Baja de San Pedro, de Barcelona.

En el Consejo de guerra ordinario, celebrado en la Ciudad Condal el 4 de diciembre de 1926, el fiscal calificó el hecho de autos de robo con homicidio, y apreció las agravantes de premeditación y alevosía, solicitando para los procesados Climent y Gullot la pena de muerte, con la accesoria de inhabilitación perpetua y 10.000 pesetas de indemnización a la familia de la víctima. El Consejo falló de acuerdo con la petición fiscal, y el auditor de la región, atendida la gravedad de la pena, propuso la revisión de la causa ante el Supremo.

En el Consejo celebrado ayer por el alto Tribunal, el teniente fiscal togado, auditor de división don Juan Martínez de la Vega, sostuvo la misma versión de los hechos que el fiscal del Consejo ordinario, y pidió que se confirmara la sentencia recaída en él.

El defensor de Climent abogó por la absolución, y el de Gullot, señor Ossorio Gallardo, hizo un estudio de la prueba, y declaró que procedía absolver libremente a su patrocinado, o, en último caso, condenarle como cómplice; pero nunca como coautor. Tanto el fiscal como las defensas rectificaron, manteniendo sus respectivos puntos de vista.

La causa quedó vista para sentencia.

Constituyeron el Tribunal el general Ardanaz, como presidente; los consejeros militares generales Bermúdez de Castro y Los Arcos y los togados señores Alcocer, Trápaga, González Maroto y Noriega. De secretario actuó el auditor de brigada señor Méndez Casal.

La Escuela Nacional de Puericultura

Por el ministerio de la Gobernación se ha concedido a la Escuela Nacional de Puericultura el derecho de expedir los títulos de médico o maestro puericultor, visitadoras para niños y Niñeras tituladas, previos los estudios correspondientes.

Todos los establecimientos dedicados a la Puericultura donde se practiquen esas enseñanzas y se concedan títulos de esta naturaleza, quedan obligados a presentarlos para su visado a la Escuela Nacional de Puericultura, a fin de que los concursantes a las plazas correspondientes puedan obtener la validez de los mismos.

Los títulos concedidos por la Escuela Nacional de Puericultura como consecuencia de los exámenes a que hayan sido sometidos los alumnos previamente matriculados, se considerarán como mérito preferente en igualdad de las demás condiciones, para ocupar las plazas que a ellos se refieran en las instituciones de Puericultura pertenecientes al Estado, Provincia o Municipio.

Nuevas líneas aéreas particulares

La *Gaceta* del domingo autoriza a la Sociedad anónima «Iberia, Compañía Aérea de Transportes» para que establezca libremente una línea aérea de carácter particular entre Barcelona-Madrid-Vigo y Barcelona-Madrid-Sevilla, con aeronaves matriculadas en España y personal debidamente autorizado, la cual, para poder hacer servicio público de transporte de pasajeros y mercancías necesitará, una vez que esté funcionando la línea, solicitar la oportuna autorización del ministerio de Trabajo, y para el empalme en Barcelona, que proyecta, con otra línea internacional, necesitará autorización especial, que debe solicitarse del Consejo Superior de Aeronáutica.

Confederación de Cajas de Ahorro Benéficas

En el Monte de Piedad ha venido reuniéndose la ponencia que se nombró en la Asamblea general de Cajas de Ahorro Benéficas de España, celebrada en Madrid en el mes de mayo pasado. En las reuniones ha quedado constituída la Confederación de Cajas de Ahorro Benéficas y han sido aprobados los estatutos por que ha de regirse el nuevo organismo.

Se propone la Confederación intensificar la actuación de las Cajas, procurando su más estrecha unión y apoyo recíproco, así como el perfeccionamiento de sus métodos mediante el estudio de los problemas referentes al ahorro y la creación de una oficina técnica informadora y propulsora de sus actividades. A las sesiones han concurrido representantes de las diversas Federaciones regionales y de la Caja Postal y Monte de Piedad de Madrid y León.

De los 1.500 millones de pesetas que arrojaba en 1926 la estadística del ahorro confiado a entidades benéficas en España, han prestado ya su conformidad sesenta instituciones, depositarias de 1.200 millones de pesetas, aproximadamente, y en plazo breve lo harán las restantes.

La Confederación, los estatutos de la cual han sido presentados en el Gobierno Civil, comenzarán a funcionar regida por una Junta provincial, que preside don Eliseo Migoya, director de la Caja de Ahorros de Bilbao.

Entierro de Iturriaga

El domingo por la tarde fué trasladado desde la casa mortuoria al cementerio de la Sacramental de San Isidro, donde recibió sepultura cristiana, el cadáver de nuestro compañero en la Prensa don Juan de Dios Iturriaga.

Presidieron el duelo los familiares del finado y el director de «Informaciones» y formaron en el cortejo fúnebre la Redacción en pleno del colega, con nutridas comisiones de la Administración y talleres y numerosos redactores de otros periódicos.

Los compañeros de Iturriaga enviaron a la casa mortuoria una corona de flores naturales que fué colocada sobre el féretro al ponerse en marcha la comitiva.

El Clero parroquial rezó un responso en la confluencia de las calles de Ruiz y Ancha de San Bernardo, y seguidamente se despidió el duelo, si bien fueron muchas las personas que continuaron hasta el cementerio.

Reiteramos nuestro pésame a la familia del finado y a la Redacción de «Informaciones».

Conferencias de la Unión de Radiotelegrafistas

La Unión de Radiotelegrafistas españoles ha organizado un curso de conferencias, sobre temas profesionales, que durará desde el próximo octubre hasta la primera decena de abril de 1928.

Serán conferenciante en este curso: don Leopoldo Manso, don Juan Usabiaga, don Antonio Castilla, don Pedro Regueiro, don Ramón Miguel Nieto, don Manuel Escolano, don Alberto Villanueva, don Joaquín Ruiz, don Ramiro Borlado, don Miguel Moya y Gastón, don Joaquín Pérez Seoane, don Enrique Meseguer, don Luis Pascual del Povil, don Rufino Gea Lacasa y don Manuel Balseiro.

La jubilación de los maestros

Resolviendo instancia suscrita por varios maestros y maestras nacionales, con destino en esta Corte, el ministerio de hacienda ha declarado compatibles las pensiones de jubilación, orfandad y viudedad procedentes de Montepíos provinciales o municipales con las que perciban como funcionarios del Estado los maestros, maestras y auxiliares de Madrid, a quienes se les viene descontando de sus sueldos cantidades para nutrir dichos Montepíos, y que hubieren ingresado en ellos antes de 1 de enero de 1902, sin que en ningún caso ni por ningún concepto pueda solicitarse por maestros o maestras pertenecer a dichos Montepíos en lo sucesivo.

Congreso de Sociedades Protectoras de Animales

Bajo el patronato de los Reyes se celebrará en Madrid del 20 al 23 de octubre próximo el III Congreso Internacional de Sociedades protectoras de Animales. Se debe la elección de la capital de España, hecha para la celebración del Congreso, al interés que entre las Sociedades protectoras de otros países ha despertado la actuación de la Federación Ibérica de Sociedades protectoras de Animales y Plantas en los dos años que lleva de existencia y que tiene secciones en Madrid y Barcelona.

En la sesión inaugural, que será el día 20 de octubre, a las cuatro de la tarde, en el Palacio de Comunicaciones, pronunciará una alocución el vicepresidente del Consejo de ministros y presidente del Patronato Central y de la Comisión organizadora, general Martínez Anido. En la de clausura hará el discurso resumen el representante del Gobierno español.

En honor de los congresistas habrá una recepción en el Ayuntamiento, una excursión a El Escorial, una fiesta de auto-educación humanitaria organizada por la Asamblea Suprema de la Cruz Roja y otros actos.

Los congresistas saldrán de Madrid el día 24 por la tarde, con dirección a Barcelona, donde celebrarán una sesión extraordinaria, visitarán la ciudad y harán una jira al histórico monasterio de Montserrat.

Estadística de mortalidad

Según leemos en *La Voz Médica*, durante la semana del 5 al 11 del actual han ocurrido en Madrid 199 defunciones, cuya clasificación por edades es la siguiente:

Menores de un año, 37; de uno a cuatro años, 16; de cinco a diez y nueve, 14; de veinte a treinta y nueve, 28; de cuarenta a cincuenta y nueve, 36; de sesenta en adelante, 68.

Las principales causas de defunción son las siguientes:

Bronquitis, 7; bronconeumonía, 17; pneumonía, 12; enfermedades del corazón, 22; congestión, hemorragia y reblandecimiento cerebral, 16; tuberculosis, 28; meningitis, 12; cáncer, 15; nefritis, 9; fiebre tifoidea, 2; diarrea y enteritis, 22 (de ellos 7 de más de dos años).

El número de defunciones ha sido igual al de la semana anterior, pero han disminuído las producidas por tuberculosis y aumentado las por cáncer.

Boletín meteorológico

Estado general.—Un extenso anticiclón presenta su núcleo principal en la Península ibérica, por lo cual el buen tiempo es general en España.

Otras notas

Escuela de Artes y Oficios.—La matrícula para l cuerso 1927-28, de las enseñanzas que se cursan en esta Escuela, quedará abierta el martes día 2, de siete a nueve de la tarde, en los siguientes locales: Palma, 38; Marqués de Cubas, 15; Estudios, 1; Ribera de Curtidores, 39; Alberto Aguilera, 45; Don Ramón de la Cruz, 45; Silva, 1; Artistas, 6 (Cuatro Caminos), y Pacífico, 25.

La revisión arancelaria.—El Círculo de la Unión Mercantil reitera a los comerciantes e industriales la conveniencia de que acudan a la información abierta sobre la revisión arancelaria para exponer las reformas que estimen necesarias, y que en su día han de ser elevadas al Consejo de la Economía Nacional.

El plazo durante el cual estará abierta la información ha sido prorrogado recientemente.

—o—

Forúnculos los cura Stanofilol Alcobilla

—o—

ARENAL, 4. POMPAS FUNEBRES

—o—

PARA EMPAPELAR Y PINTAR
Cañizares, 14. Teléfono 12.029.

Nombre siempre EL DEBATE al dirigirse a sus anunciantes

BATERIAS PARA RADIO
WILLARD
las mejores que existen para emisión, transmisión y recepción
Auto Electricidad, San Agustín, 3.

Willard
Nadie ha superado este acumulador
AUTO-ELECTRICIDAD
San Agustín, número 3
Los mejores talleres eléctricos.

Iñigo Muebles de lujo y económicos. Constanilla Angelas, 15

LOS PREVISORES DEL PORVENIR
Emisión de acciones del Banco Popular
Publicadas en el «Boletín Oficial» de la Asociación del presente mes las condiciones para la suscripción de la nueva emisión de acciones del Banco Popular, se recuerda a los actuales accionistas que hasta el 15 de octubre próximo pueden ejercitar el derecho de preferencia que en dicha emisión se les concede.
Los asociados, representantes legales o beneficiantes de Los Previsores del Porvenir que deseen tomar parte en la suscripción, pueden anotar sus pedidos de acciones en el domicilio social, Avenida Conde Peñalver, 22, o en los de los representantes de provincias.
El presidente del Consejo de Administración, Emilio González-Llana.

SERNA. HORTALEZA, 9.
Compra y vende de ocasión alhajas de mucho y poco valor, objetos antiguos y modernos de oro, plata y platino, mantones de Manila, damascos, telas, máquinas de escribir, aparatos fotográficos, «cines», prismáticos, escopetas, gramófonos, discos, pianos, bicicletas, relojes de pared, despertadores y objetos para regalo.
SIEMPRE, SERNA: HORTALEZA, 9

SEÑORITAS INSTITUTO CATOLICO FEMENINO DEL SAGRADO CORAZON DE JESUS
Bachillerato elemental. Oposiciones. Cultura general. Clases: 1.º de octubre. Exclusivamente para señoritas.—GRAVINA, 9, segundo.—Horas, de 11 a 1.—MADRID

EL GAITERO SIDRA CHAMPAGNE de Villaviciosa (Asturias)
¡OJO CON LAS IMITACIONES!

PIES SUDOROSOS
SENSIBLES
DOLORIDOS
CANSADOS
ARDIENTES
HINCHADOS

Desaparecen con el higiénico
PEDISAN
Paquete grande, 2,50. Sobre, 0,50
De venta en FARMACIAS, DROGUERIAS y PERFUMERIAS

DE SOCIEDAD

—o—

Boda

El viernes 30, a las seis de la tarde, se verificará en la parroquia de San Miguel Arcángel (Chamartín de la Rosa), el enlace de la bella señorita Matilde Larrarte y Ferrán con el distinguido joven don César Donoso y Guilhon.

Alumbramientos

La bellísima condesa de la Maza, hija de la duquesa viuda de Fernán-Núñez, ha dado a luz con felicidad un hermoso niño, que hace el número tres de sus hijos y es el primer varón.

—La linda consorte de don Cástor Cañedo y González Longoria ha dado a luz con felicidad una niña.

Regreso

De diferentes puntos del extranjero y de España, nuestro querido amigo el marqués de Santa Lucía de Cochán y su distinguida consorte; de París, don Alfonso Retortillo y la suya; de San Sebastián, don Francisco de Luxán y la suya, y de Chipiona, don Rafael de Tolosa Latour.

Fallecimientos

El señor don Antonio Gómez Vallejo y Estribera falleció ayer. Contaba cuarenta y nueve años de edad.

Era profesor mercantil industrial, caballero de la Orden civil de Carlos III y vocal cooperador de la Cámara oficial de la Industria.

Fué persona justamente apreciada por las dotes personales que le adornaban.

—En Algueña (Alicante) ha muerto el señor don Bernardino Roca de Togores Fontes Enríquez de Navarra y Sánchez de Teruel.

Tenía treinta y tres años de edad.

Fué apreciado por sus relevantes cualidades.

—El 12 falleció en Santa Agueda (Guipúzcoa) el barón de Covadonga y de San Vicenso.

El señor don Ramón Valdés y Armada era mayordomo de semana de su majestad y perteneció al ramo de Hacienda.

Fué persona conocida y apreciada en la sociedad aristocrática.

De su matrimonio con la baronesa de San Vicenso deja un hijo, don Jesús, heredero del título.

Antes estuvo casado con dos hermanas del ex ministro don Juan Pérez Caballero, de las que no tuvo descendencia

Hoy, a las once y media, se celebrará un funeral en la parroquia de la Concepción de Madrid.

—Ayer falleció en Sevilla don Federico Amores Ayala, conde de Urbina de la Torre de Guadiamar. Fué alcalde de aquella ciudad y primer comisario regio de la Exposición Iberoamericana.

El Abate FARIA

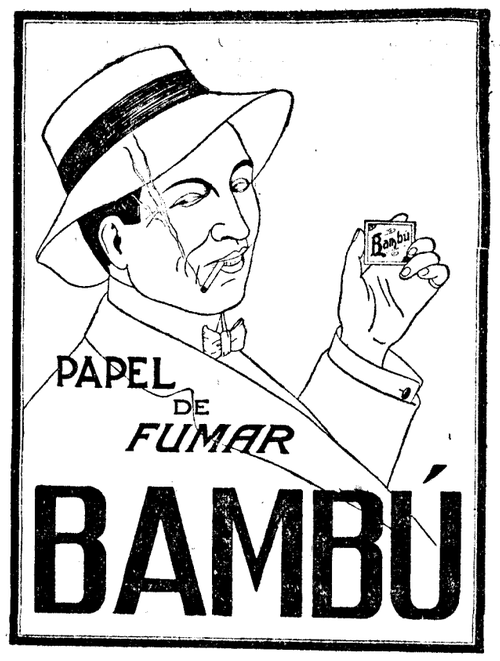

ALMACENES RODRIGUEZ
GRAN VÍA, 4
ARTICULOS PARA COLEGIAL
EQUIPO COMPUESTO DE:
1 Colchón lana Sajonia
1 Almohada miraguano
1 Manta lana fina
1 Colchón piqué
3 Sábanas superiores con vainica 160 por 240
3 Idem íd. con jaretón 160 por 230
3 Fundas almohada con vainica
3 Toallas felpa, buena clase, 50 por 110
1 Sábana baño felpa, superior, 120 por 160
1 Alfombrita moqueta, lana, 50 por 100
POR PTAS. 99,50
CAMA DE MADERA 80 POR 175 con somier. . . . . Pesetas 41,50
ESPECIALIDAD EN UNIFORMES, ZAPATERIA, CAMISERIA, GENEROS DE PUNTO, CUBIERTOS Y ESTUCHES DE ASEO, A PRECIOS SIN COMPETENCIA

COTIZACIONES DE BOLSAS

INTERIOR 4 POR 100.—Serie F (72,50), 71,65; E (72,50), 71,65; D (72,50), 71,65; C (72,50), 71,65; B (72,50), 71,65; A (72,40), 71,65; G y H (71,25), 70,50.

EXTERIOR 4 POR 100.—Serie F (86,50), 86,50; D (87), 86,60; C (86,70), 86,60; B (87,20), 87; A (87,20), 87,20; G y H (87,50), 88.

5 POR 100 AMORTIZABLE 1926.—Serie A (104), 104; B (104), 104; C (104), 104; D (104), 104; E (104), 104; F (104), 104.

5 POR 100 AMORTIZABLE 1927 (con impuestos).—Serie F (91,90), 91,80; C (91,90), 91,80; B (91,90), 91,80; A (91,90), 91,80.

5 POR 100 AMORTIZABLE 1927 (sin impuestos).—Serie F (104,70), 104,75; E (104,70), 104,75; D (104,70), 104,75; C (104,70), 104,75; B (104,70), 104,75; A (104,70), 104,75.

5 POR 100 AMORTIZABLE 1920.—Serie E (93,70), 93,80; D (94), 94; C (94), 94; B (94), 94; A (94), 94,30.

5 POR 100 AMORTIZABLE 1917.—Serie F (93,40), 93; E (93,25), 93; D (93), 93; C (93), 93; B (93), 93; A (93), 93.

DEUDA FERROVIARIA.—Serie A (103,40), 103,50; B (103,40), 103,50; C (103,40), 103,50.

AYUNTAMIENTOS.—Madrid, 1868, (99), 99; Expropiación interior: 1909 (93), 93; Villa Madrid: 1914 (89,25), 89,25; 1918 (89), 89; Mejoras Urbanas (95), 95.

VALORES CON GARANTIA DEL ESTADO.—Transatlántica, 1925, mayo (101), 101; noviembre (100), 100; 1926 (103,60), 103,60; Tánger-Fez (101,80), 102; Hidrográfica del Ebro (102,75), 102,50.

CEDULAS HIPOTECARIAS.—Banco Hipotecario de España: 4 por 100 (90,50), 90,25; 5 por 100 (99), 99; 6 por 100 (108,90), 108,65.

EFECTOS PUBLICOS EXTRANJEROS. Cédulas argentinas (2,59), 2,59; Marruecos (91,10), 91,75; Empréstito argentino (102,70), 102,75.

CREDITO LOCAL (10,35), 100,35.

ACCIONES.—Banco de España (635), 634; Hipotecario (490), 500; Español de Crédito (251), 255; viejas, 260; Central (130), 130; Río de la Plata (nuevas) (191,50), 192; Hidroeléctrica Española (180), 179; U. Eléctrica (125,25), 125,50; Telefónica (100), 100; Duro-Felguera, contado (60,50), 60,50; fin corriente, 60,50; Tabacos (205), 205; Transmediterránea (108), 108; Fénix (321), 321; Andaluces (70,50), 69; Madrid Zaragoza y Alicante contado (527), 526,50, fin próximo, 534; Norte, contado (545), 544; fin próximo, 546,50; Metropolitano (135), 137; Tranvías, contado (103,50), 102,75; fin corriente, 103; Azucareras preferentes, contado (106), 106,25; fin corriente, 106,25; Azucareras ordinarias, fin próximo, 42,25; Explosivos, contado (520), 524; fin corriente, 525; fin próximo, 528.

OBLIGACIONES.—Gas, 6 por 100 (105), 105; H. Española, D (102,25), 102,25; U. Eléctrica Madrileña, 6 por 100 (103), 103; Constructora Naval, 6 por 100 (102,25), 102,50; Transatlántica, 1922 (106,50), 106,50; Norte, primera (75,10), 75,25; Alsasua (91), 91; Huesca (84,50), 85; Valencianas (101,25), 101,30; Alicante, primera (337,50), 337,50; E (88,25), 88,85; G (104,05), 104,50; H (102), 101,50; I (104,25), 104,50); Metropolitano, 6 por 100 (105,50), 105,25; 5 por 100 (89,25), 89,25; 5,50 por 100 (98), 98; Peñarroya y Puertollano (102), 101,25; Azucareras sin estampillar (79), 79; R. C. Asturiana de Minas, 1919 (102,50), 102,50; 1920 (101,50), 101,50; Peñarroya (101,50), 101,75; El Chorro B (96), 100; H. Española 5 por 100, 83; Andaluces, primera, interés fijo (66,75), 67,25.

BONOS.—Azucarera (100), 100; Construcción Naval, 1921 s/c, 101; ídem 1923, segunda (101), 101.

Par.	Monedas.	Precedente.	Día 19
1,00	1 franco franc...	0,232	0,23
5,00	1 belga	*0,8245	*0,82
1,00	1 franco suizo...	1,141	*1,1325
1,00	1 lira	*0,225	0,3?
25,22	1 libra	28,74	28,30
5,19	1 dólar	*5,91	5,82
1,23	1 reichsmark	*1,4125	*1,4075
1,39	1 cor. sueca.......	1,79	
1,39	1 cor. noruega...	*1,58	*1,565
0,95	1 cor. checa.......	*0,1765	*0,1725
5,60	1 escudo	*0,295	*0,29
2,50	1 peso argent....	*2,525	*2,51

Nota.—Las cotizaciones precedidas de asterisco no son oficiales.

BARCELONA

Interior, 71,85; Exterior, 86,40; Amortizable, 5 por 100, 93,80; Nortes, 108,40; *Alicantes*, 105,25; *Andaluces*, 68,50; Orenses, 31,50; Colonial, 91; francos, 22,70; libras, 28,07.

Bolsín

Norte, 542,75; Alicante, 527; Andaluces, 67,90.

BILBAO

Altos Hornos, 155; Explosivos, 525; Resineras, 99; Papelera, 108,50; Norte, 545; Alicante, 529; Banco de Vizcaya, 1.480; Central, 129; Nervión, 580.

LONDRES

Pesetas, 28,18; francos, 124,02; dólares, 4,8652; liras, 89,31; coronas noruegas, 18,41; marcos, 20,429.

(Cierre)

(RADIOGRAMA ESPECIAL DE EL DEBATE)

Francos, 124; dólares, 4,865; belgas, 34,93; francos suizos, 25,22; florines, 12,13875; liras, 89,32; marcos, 20,43; coronas suecas, 18,08; danesas, 18,165; noruegas, 18,41; chelines austriacos, 34,50; checas, 163,125; marcos finlandeses, 193,125; pesetas, 28,18; escudos portugueses, 2,4375; dracmas, 365; leis, 785; milreis, 5,859375; pesos argentinos, 47,953125; Bombay, un chelín 5,9375 peniques; Changai, dos chelines 5 peniques; Honkong, un chelín 11,625 peniques; Yokohama, un chelín 10,8785 peniques.

ESTOCOLMO

Dólares, 3,72; libras, 18,09; marcos, 88,57; francos, 14,65; belgas, 51,875; florines, 149,15; coronas danesas, 99,65; noruegas, 98,35; marcos finlandeses, 9,39; liras, 20,325.

BERLIN

Libras, 20,433; francos, 16,475; coronas checas, 12,445; milreis, 0,5005; dólares, 4,20; chelines austriacos, 59,21; pesos argentinos, 1,796; pesetas, 72,25; francos suizos, 81,915; liras, 22,88.

NOTAS INFORMATIVAS

Dos tendencias contrapuestas se ofrecen en la reunión de ayer. La Deuda *reguladora, después del alza fuerte de las* últimas sesiones, se presenta con baja importante, en tanto que la peseta mejora su posición en los mercados extranjeros.

En los restantes grupos empieza a recobrar la Bolsa la pasada actividad, dentro de una firmeza casi general.

El Interior cede 85 céntimos y 10 el 5 por 100 Amortizable de 1927 con impuestos; quedan sin variación el Exterior y los Amortizables 5 por 100 de 1926 y 1917 y aumentan 30 y cinco céntimos *las emisiones de 1920 y 1927 con* impuestos, respectivamente.

En el departamento de crédito cede un duro el Banco de España y aumentan 10 enteros el Hipotecario, nueve el Español de Crédito y 50 céntimos el Río de la Plata.

El grupo industrial cotiza en alza la Unión Eléctrica y los Explosivos; en baja la Hidroeléctrica Española y sin variación Telefónica, Felgueras, Tabacos, Transmediterránea, Fénix y Azucareras. En cuanto a los ferrocarriles ceden 50 céntimos los Alicantes, una peseta los Nortes y duro y medio los Andaluces.

En el corro internacional desmerecen 20 céntimos los francos, 25 las liras, 44 las libras y nueve los dólares.

* * *

Moneda extranjera:

Francos: 25.000 a 22,65 y 25.000 a 23. Cambio medio, 22,825.

Liras: 25.000 a 32.

Libras: 1.000 a 28,25, 1.000 a 28,30, 1.000 a 28,31 y 2.000 a 28,30. Cambio medio, 28,92.

Dólares: 2.500 a 5,815 y 2.500 a 5,82. Cambio medio, 5,817.

* * *

A más de un cambio se cotizan:

Interior, a 72 y 71,65; Tranvías al contado, a 103 y 102,75, y a fin del corriente, a 103,50 y 105, y Explosivos a fin de mes, a 527 y 528.

LA CRISIS AUSTRALIANA

MELBOURNE, 19.—El primer ministro australiano, Mr. Bruce, pronunció un discurso antes de su salida para Can*berra, nueva capital federal, en el* que declaró que la crisis financiera que perturba algunos Estados es debido a un determinado grupo, que quiso hacer teatro de sus hazañas a la gran isla, no consiguiéndolo, gracias a su extraordinaria firmeza industrial.

Banco de Crédito Local de España

Venciendo en 1 de octubre próximo el cupón número 8 de las cédulas de Crédito local 6 por 100, se pagará, a partir de la citada fecha, a razón de pesetas 6,862 líquidas por cupón.

El pago queda domiciliado en Madrid, en el BANCO DE CATALUÑA, señores BAUER Y COMPAÑIA, señores SOLER Y TORRA HERMANOS y en las OFICINAS DEL BANCO, Alcalá, 22.

Madrid, 20 de septiembre de 1927.—**Francisco Recaséns**, director-gerente.

BANCO DE CREDITO LOCAL DE ESPAÑA

ENTIDAD OFICIAL CONTROLADA Y GOBERNADA POR EL ESTADO

SUSCRIPCION PUBLICA

DE

50.000 cédulas de crédito local 6 por 100

(CORRESPONDIENTES A LA EMISION AUTORIZADA POR REAL ORDEN DE 10 DE ENERO DE 1927.)

Esta Institución, creada por el decreto-ley de 23 de mayo de 1925, realiza exclusivamente con Ayuntamientos y Diputaciones sus operaciones, que son destinadas a ejecución de obras de abastecimiento de aguas, alcantarillado, escuelas, mercados, etc. Las operaciones efectuadas ascienden a pesetas 182.687.489,76.

El Banco tiene el privilegio de emisión de las cédulas de Crédito local, que se cotizan diariamente en las Bolsas oficiales como efectos públicos, significan un crédito preferente y privilegiado sobre los Ayuntamientos y Diputaciones contratantes y con ellas pueden constituirse fianzas y depósitos en la contratación con dichas Corporaciones.

Las cédulas son admitidas por el Banco de España en garantía de préstamos y cuentas de crédito. El Banco de Crédito local realiza también la pignoración, prestando hasta el 80 por 100 del valor efectivo, al 5 y medio por 100 de interés anual.

Las cédulas son de 500 pesetas nominales al 6 por 100 anual, con cupones trimestrales y amortizables en cincuenta años a la par por sorteos anuales que empezarán en 1929.

La suscripción pública a título irreductible tendrá lugar el día 1 de octubre, al tipo de 98 por 100, o sean 490 pesetas por cédula, que se satisfarán en el acto de la suscripción contra entrega de los títulos, cuyo primer cupón es el de 1 de enero próximo.

PUNTOS DE SUSCRIPCION:

Sres. Baüer y Compañía.
Banco de Cataluña.
Sres. Soler y Torra Hermanos.
Banco Internacional de Industria y Comercio.
Banco Central.
Sres. Alfaro y Compañía.
Banco Urquijo.
Banco Hispano Americano.
Banco de Bilbao.
Banca López Quesada.
Banco Español del Río de la Plata.
Banco de Avila.

RADIOTELEFONIA

Programas para el día 20:

MADRID, Unión Radio (E. A. J. 7, 375 metros).—11,45, Sintonía. Calendario astronómico. Santoral. *Informaciones prácticas.* Notas del día.—12, Campanadas de Gobernación. Bolsa. Intermedio. Prensa. Primeras noticias meteorológicas.—12,15, Señales horarias. Cierre.—De 14 a 15,30, Orquesta Artys: «Recuerdos del Rhin» (marcha), Siede; «Curro el de Lora» (coro de bandidos), Alonso; «La Czarina» (minueto), Chapí; «La calesera» (fantasía), Alonso. Boletín meteorológico. Información teatral. Lucy Renée, mezzosoprano: «Linda de Chamonix» (romanza de Pierrot), Donizetti; «¡Belín! ¡Belín!» (canción), Menéndez Alexandre; «La vaqueira» (canción española), Anglada. Intermedio, por Luis Medina. La orquesta: «Rêverie», Debussy; andante de la «Suite romántica», Del Villar; «Capricho astur», Cuevas. Bolsa de trabajo. Prensa. La orquesta: «Mouresque», Granados.—19, Sexteto de la estación: «Semíramis» (sinfonía), Rossini; «La procesión nocturna» (poema), Rabaud; «La plainte d'Armide» (aria del ballet), Tcherepuine; «Berceuse», Cui. Intermedio, por Luis Medina. El sexteto: «Le tombeau de Couperin» (suite), Ravel; «Noveleta», Martucci; «Piezas líricas», Grieg.—22, Emisión retransmitida por Bilbao y San Sebastián. Campanadas de Gobernación. Señales horarias. Ultimas cotizaciones de Bolsa. Concierto de música vasca. Sexteto de la estación: «Las golondrinas», Usandizaga: a) Preludio del tercer acto; b) Pantomima. Sylvia Serolf, soprano: «Maitena» (romanza), Charles Collin. «Mirentxu» (romanza), Jesús Guridi; «Mendi-Mendiyan» (romanza), Usandizaga. El sexteto: «El caserío» (fantasía), Guridi. Sylvia Serolf: «Aizeau barnau» (canción), Tellería; «Nere Ouguille Maiteari», «Sugana Manuela», «Errukarriya» y «Mari Dominguí», canciones populares armonizadas por Usandizaga.—23,15, Concierto variado. Sexteto de la estación: «Por España» (pasodoble), Miranda. Julieta Herma, cancionista: «Mucha labia», Giraldillo y Font de Anta; «Adiós amor», Bellido y Quiroga; «La bata de cola», Giraldillo y Font de Anta. El sexteto: «Por ti» (serenata), Fernández Pacheco. José Garnier, barítono: «Tutto per me sei tu» (melodía), Tosti; «La de la risa loca» (canción), Gamisáns; «Perdí un amor», Ponce. El sexteto: «Son las tres» (tango), Telmo Vela. Julieta Herma: «La Pilarica», Muñoz y Peralta; «Justicia, señor alcalde», Muñoz y Gómez; «De horta valenciana», Collado y Espert. El sexteto: «El collar de Afrodita» (java). Guerrero. José Garnier: «Yo mismo no comprendo», Ponce; «Dime, ¿por qué?», Vigil. El sexteto: «La oreja de oro» (marcha), San Miguel. Noticias de última hora, suministradas por EL DEBATE.—0,30. Cierre.

Radio España (E. A. J. 2, 400 metros).—17,30 a 19, «Oberón» (obertura), Wéber, por la orquesta. Santo del día. «Ideale» (romanza), Tosti, señorita Galvani. Concurso infantil. «Los diamantes de la corona», Barbieri, señorita Galvani. El día en Madrid. Intermedio: concierto de piano por la señorita Dolores Calsina y una discípula: «Improntu núm. 3», «Improntu número 2» y «Momento musical núm. 3», Schúbert; «Estudio núm. 3», Solvej, por la discípula, niña Rosarito; «Invitación al vals», Wéber, a cuatro manos, por la señorita Calsina y su discípula; «Minueto ne «la», Schúbert, por la orquesta. Noticias de provincias y del extranjero. «Las dos princesas» (romanza), Caballero, señorita Galvani; «Coppelia» (vals), Leo Delibes, orquesta; «Sol de Triana», Yuste, señorita Galvani; «Sansón y Dalila» (fantasía), Saint-Saens, orquesta. Cierre.

LA "GACETA"

SUMARIO DEL DIA 19

Gobernación.—R. O. concediendo licencia por enfermos y prórroga en la misma a funcionarios de Telégrafos.

Trabajo.—R. O. declarando beneficiarios del régimen de subsidio a las familias numerosos a varios obreros.

FALLECIDOS EN EL EXTRANJERO

Según noticias oficiales han fallecido en Buenos Aires los súbditos españoles Mariano Valencia y Manuel Bugallo, víctimas de accidente del trabajo. Antes de expirar el plazo de un año, los herederos del primero pueden reclamar la indemnización de 5.166 pesos y ocho centavos, y los del segundo la de 6.000 pesos.

SANTORAL Y CULTOS

DIA 20.—Martes.—Stos. Eustaquio, Teopista, Evilasio, Cándida, Susana, Fausta, vgs.; Prisco, Dionisio, Privato y Felipa, mrs.; Agapito, Pp.; B. Francisco de Posadas.

La misa y oficio divino son de S. Eustaquio y comps. mrs., con rito doble y color encarnado.

A. Nocturna.—S. Hermenegildo.

40 Horas.—B. Orozco.

Corte de María.—Guadalupe, en S. Millán (P.); Buen Parto, en S. Luis.

Parroquia de las Angustias.—8, misa perpetua por los bienhechores de la parroquia.

Parroquia de los Dolores.—Septenario a su Titular. 6,30 t., Exposición, estación, corona dolorosa, sermón, señor Nieto; ejercicio y reserva.

Parroquia de S. Luis.—Novena a N. Sra. de la Merced. 7 t., Exposición, estación, rosario, sermón, señor Jaén; ejercicio, reserva y salve.

Parroquia de S. Millán.—Idem ídem. 7 t., *estación, rosario, sermón, señor* Sanz de Diego, ejercicio, reserva y salve.

A. S. José de la Montaña (Caracas, 15). 4 t., Exposición de S. D. M.; 5,30, rosario y ejercicio.

B. Orozco (40 Horas).—8, Exposición; 9, misa mayor; 6,30 t., ejercicio, sermón, P. Revuelta, agustino; preces y reserva.

Capilla de Cristo Rey (P. de la Dirección).—7 y 8, misas.

María Inmaculada (Fuencarral, 111).—10,30 m. y 6,30 t., Exposición de Su Divina Majestad.

N. Sra. de Atocha.—7, 8, 9, 10 y 11, misas; 6 t., Exposición menor y rosario.

O. del Caballero de Gracia.—De 5 a 8 t., Exposición de S. D. M.; 5,30, ejercicios con sermón.

Servitas (S. Nicolás).—Septenario a los Dolores de N. Sra. 10,30, misa solemne y Exposición; 6 t., ejercicio, sermón, P. Gómez Sedano, y reserva.

EL CENTENARIO DE S. FRANCISCO DE ASIS

SANLUCAR, 19.—Ayer terminaron con una procesión solemne las fiestas organizadas por las Capuchinas en conmemoración del centenario de la muerte de S. Francisco de Asís. En la iglesia de Sto. Domingo se celebró un triduo, en que predicó el P. Mariano Ayala, S. J., y varias funciones matutinas. Numerosos fieles han asistido a todos los actos.

* * *

(Este periódico se publica con censura eclesiástica.)

Leve baja de los cereales en Barcelona

Suben el ganado y las lanas

Notas agrícolas y mercados

BARCELONA, 19.

Cotizaciones actuales de los principales productos:

Abonos químicos.—Superfosfatos de cal, de 9,50 a 11; sulfato de amoníaco, a 34; nitrato de sosa, a 36; cloruro de potasa, a 25; sulfato de potasa, a 33; sulfato de hierro en grano, a 12,50; ídem íd. en polvo, a 13; nitrato de sal alemán, a 37,50; salciocianamida, a 30; sulfato de cobre país, a 83; ídem íd. inglés, a 95; cloruro potásico de Suria, a 25. Todo pesetas los 100 kilos.

Aceites.—De oliva: corriente tasado, a 286,95; superior, a 300; finos, a 304,35; extra, a 326,10.

De orujo: verde, primera, de 103,45 a 134,80; segunda, de 126,10 a 130,40; amarillo, primera, de 152,25 a 156,30; segunda, de 130,45 a 130,85.

De coco: blanco (con envase), a 150; cachín, a 163; palma, a 205.

De linaza: crudo, a 150; cocido, a 158; incoloro, a 180. (En cajas, ocho pesetas más).

Todo pesetas los 100 kilos.

De cacahuete: a 170 pesetas los 100 litros.

Alcoholes.—Precios sostenidos. Cotízanse: destilados de orujo, de 140 a 142 pesetas el hectolitro de 100 grados; destilados de vino, de 95 a 96 grados, de 243 a 245; rectificados de vino, de 96 a 97 grados, de 270 a 275; rectificados de residuos vínicos, de 96 grados, de 248 a 250; alcohol neutro de melazas, de 96 a 97 grados, de 248 a 250; desnaturalizados, de 90 grados, de 118 a 120; aguardientes de caña, de 74 a 75 grados, de 180 a 182.

Algarrobas.—Vinaroz, a 30,35; rojas, a 27,38; Mallorca, a 25; Ibiza, a 25,29; Tarragona, a 30,35; Valencia, a 27,97; Chipre, de 27,97 a 28,27. Todo pesetas los 100 kilos.

Almendras.—Con cáscara fuerte, a 90; mollares, con cáscara, a 180; en grano Esperanza-Tarragona, a 500; largueta, a 525; Mallorca, escogida, a 400; ídem propietario, sin trozos, a 390. Todo pesetas los 100 kilos.

Altramuces.—Corrientes, a 58 pesetas los 100 kilos; Alhucemas, a 85.

Avena.—Extremadura, de 37 a 38 pesetas los 100 kilos; Mancha, a 36; Aragón, a 36.

Azúcares.—Miel, de 141 a 143; terciado, de 146 a 148; centrífuga remolacha, de 149 a 151; quebrado claro, de 148 a 150; blanquillos, de 150 a 152; granitos superiores, de 152 a 154; blancos refinados, de 166 a 165; terrón de Aragón, de 156 a 158; ídem de Andalucía, de 168 a 170; pilón panes, de 184 a 186; cortadillo, de 187 a 189. Todo pesetas los 100 kilos.

Cacaos.—Guayaquil Arriba, de 480 a 490; ídem Balao, de 465 a 475; Fernando Poo, primera, de 438 a 448; segunda, de 425 a 435; tercera, de 410 a 420; cuarta, de 375 a 385; Caracas, primera, de 590 a 600; segunda, de 500 a 510. Todo pesetas los 100 kilos.

Cebada.—Precios flojos. Cotízanse: Extremadura, de 34,50 a 35,50; Mancha, de 34,50 a 35,50; Urgel, de 34 a 35; Aragón, de 34 a 35; Castilla, de 36 a 37; comarca, de 34 a 35. Todo pesetas los 100 kilos.

Cominos.—Se cotizan en baja a 125 pesetas los 100 kilos.

Cueros.—En bruto siguen cotizándose como sigue: Cordobeses, a 4,35; Correntinos, a 4,35; Concordias, a 4,30; Montevideo, a 4,30; Entre Ríos, a 4,25; Buenos Aires, a cuatro; Paraguay, a 3,50; Colombia, a 4,30; China, de 3,50 a 4,20; Kurrachees, de 3,25 a 4,25; de Canarias salados secos, a *dos*; de Marruecos, ídem, de 1,50 a 2,75. Todo pesetas el kilo.

Chufas.—De 95 a 100 pesetas los 100 kilos.

Dátiles.—Hallawe, a 150 pesetas los 100 kilos.

Despojos.—Salvado, de 3,50 a 4,50; salvadillo, a 5,70; menudillo, a 6,05. Todo pesetas los 100 litros.

Forrajes.—Alfalfa, de 17 a 18; paja, de ocho a 10 pesetas los 100 kilos.

Fríjoles.—Extranjeros, a 70; Castilla, a 90; Gerona, a 160. Todo pesetas los 100 kilos.

Garbanzos.—Andalucía, blancos, de 53 a 110; ídem pelones, de 53 a 90. Todo pesetas los 100 kilos.

Habas.—Extremadura, a 48; Italia, de 45 a 45,50; Túnez, de 44,50 a 45; Orán, de 44,50 a 45; Valencia, de 47 a 48; Mahón (para pimiente), a 90; Prat, a 48,50. Todo pesetas los 100 kilos.

Habichuelas.—Valencia Pinet, de 83 a 84; monquilina, de 82 a 83; tranquillón, a 75; Castilla, de 115 a 116; plata Italia, de 70 a 72; cocorrosas Castilla, a 83; Mallorca, de 85 a 88; comarca, de 83 a 84; Braila, de 40 a 42. Todo pesetas los 100 kilos.

Habones.—Sevilla, de 46 a 47; Jerez, de 46,50 a 47; Italia, finos, de 48,50 a 49,50; Inglaterra, finos, de 46,50 a 47. Todo pesetas los 100 kilos.

Harinas.—Extra, blanca superior, de 68 a 70,50; corriente, a 66; panadera, a 64,50; número 4, de 39 a 42; segundas, a 37; terceras, a 33; cuartas, a 32. Todo pesetas los 100 kilos.

Hortalizas y frutas.—Tomates, de 20 a 30; espinacas, de 30 a 60; patatas amarillas, de 24 a 25; ídem Cufé, de 20 a 24; ídem Royal Kidney, de 19 a 21; boniatos país, de 16 a 18; ídem de Mallorca, de 20 a 22; guisantes, de 100 a 180; cebollas, de 18 a 20; nabos, de 60 a 80; coles, Bruselas, de 200 a 300; manzanas, de 20 a 30; peras, de 30 a 120; melocotones, de 40 a 150; ciruelas, de 30 a 70; uva moscatel, de 60 a 125; ídem picapoll, de 50 a 55; ídem xarel-lo, de 40 a 45; ídem Valenci, de 60 a 80; ídem Rusaki, de 60 a 80. Todo pesetas los 100 kilos. Limones, de dos a 12 el ciento; granadas, de cuatro a 10 ídem; plátanos, de 0.50 a 1,50 la docena; melones de Valencia, de ocho a 18; ídem del país, de dos a 12 ídem; sandías de Valencia, de seis a 18 ídem; ídem del país, de seis a 20.

Huevos.—Fayoum (cámara), a 50 pesetas las 30 docenas; Mazagán, a 66; Ibiza, a 68; Mahón, a 104; Ampurdán, a 104; Mallorca, a 90; Bulgaria, a 66; Turquía, a 66; Francia, a 82; Italia, a 84; Villafranca del Panadés, a 116.

Lanas.—Las lavadas se cotizan: merina, primera, muy fina (Trashumante), de 10,75 a 11; ídem íd. (Extremadura), de 9,75 a 10,25; merina, segunda, de 7,25 a 7,50; garras, a 5,25; entrefina, primera, sin pelo, de 8,50 a nueve; ídem íd. con pelo, de 6,75 a 7,25; entrefina, segunda, de 5,75 a seis. Todo pesetas el kilo.

Lentejas.—De 55 a 110 pesetas los 100 kilos.

Maíz.—Plata disponible, a 37 pesetas los 100 kilos.

Mijo.—De 46 a 50 pesetas los 100 kilos.

Muelas.—De 38,50 a 40 pesetas los 100 kilos.

Pimientas.—Singapoore, blanca, a 11; ídem negra, a nueve; Penang, a 8,85; Jamaica, a 7,80. Todo pesetas el kilo.

Trigos.—Mancha, candeal, a 48,50; Castilla, ídem, de 47 a 48,50; Aragón, de 48 a 50; Navarra, de 47 a 49; Urgel, de 49,50 a 50; comarca, de 51,50 a 52; Extremadura, blanquillos, de 47,50 a 49,50; ídem crucher, a 47,50; Lérida, a 50. Todo pesetas los 100 kilos sobre vagón origen.

Vinagres.—Corrientes, de 25 a 45 pesetas el hectolitro; marcas añejas, de 70 a 100.

Vinos.—La Asociación de Almacenistas y Exportadores cotiza como sigue: Panadés, blancos, a 2,80; Campo de Tarragona, blanco, a 2,95; Priorato, tinto, a 3,10; Martorell, blanco, a 2,85; Mancha, blanco, a 2,60; moscatel, a 3,25; mistela blanco, a 3,10; ídem tinto, a 3,15. Todo pesetas por grado y hectolitro, puesta la mercancía en punto de producción.

Yeros.—De 38 a 38,50 pesetas los 100 kilos.

Impresiones del mercado barcelonés

BARCELONA, 18.—Los tres primeros días de la semana que acaba de transcurrir se deslizaron en la Lonja en completa calma, puesto que no se efectuaron transacciones de importancia. A partir del jueves se inició una fuerte reacción, sucediéndose las ventas animadamente para cerrar ayer con franca perspectiva hacia una absoluta normalidad.

De momento no ha habido cambios sensibles en los precios. Tan sólo podemos consignar un ligero retroceso en las cotizaciones de los trigos de Castilla y Extremadura, así como en las harinas panadera, segundas, terceras y cuartas. La baja es algo más pronunciada en las cebadas de Extremadura, Mancha, Urgel, Segarra, Aragón, Castilla y comarca.

Han mejorado los precios de las habichuelas de Valencia, Mallorca y de esta región. Lo propio ocurre con los fríjoles de Castilla.

En el renglón de frutas secas acusan tendencia a la baja las almendras de Mallorca, los cacahuetes tipo blanco, las avellanas y los piñones mondados de Castilla. Los cominos han registrado un fuerte retroceso.

En alza las carnes vacunas, especialmente las de ternera.

Siguen estacionados los precios de los huevos, con pequeña mejora en las clases de Mallorca. La intensidad de arribos de procedencia francesa ha neutralizado definitivamente la corriente alcista que se había iniciado al comenzar el verano.

Los vinos no han variado, a causa de no haberse efectuado transacciones durante la semana. Las operaciones de la vendimia absorben toda la atención, y dada la buena calidad de los mostos —justa compensación a la relativa limitación de la cosecha—los productores confían en poder vender los nuevos vinos a precios elevados

En aceites no ocurre nada digno de mención. Persiste la misma calma que ya hemos señalado en informaciones precedentes, pero esperándose confiadamente la próxima campaña.

Se acentúa el alza de las lanas, siguiendo la corriente predominante en los mercados de origen. En clases lavadas finas se han efectuado algunas transacciones de importancia durante los últimos días.

Notas militares

«DIARIO OFICIAL» DEL DIA 18

Dirección de Preparación de campaña.—Se crea una plaza de capitán de Intendencia en Guadalajara, que ejercerá el cargo de pagador para el servicio de Aviación, compensándose dicho aumento con la supresión de otro de la misma categoría en la plaza de Vigo, a la que se le asigna un teniente, que será baja en la de Guadalajara.

Dirección de Instrucción y Administración.—Se conceden premios de efectividad a 12 oficiales segundos y seis oficiales terceros de Oficinas militares.

Infantería.—Quedan disponibles voluntarios los comandantes don Eduardo Gómez Zaragoza y don Juan Jiménez y Ortega; se concede licencia para contraer matrimonio a los capitanes don Juan Cerdá, don Luis Rodríguez Bajuelo y don Pedro Alonso García; concesión de pensiones en las condecoraciones de la orden de San Hermenegildo que poseen a varios jefes y oficiales; quedan de reemplazo por enfermo los capitanes don Luis Balmaseda y don Carlos Abbad; vuelve al servicio activo el capitán don Fernando Pérez-Caballero y los tenientes (E. R.) don Salvador Tomaseti, don Carlos Romero Jiménez y don Julio Peñasco.

Caballería.—Se anuncia concurso para proveer una vacante de capitán profesor en el Colegio de Huérfanos de Santiago, que ha de desempeñar varias clases del bachillerato; se autoriza al capitán de Artillería don Francisco Goicoerrotea para asistir como agregado al primer curso de la Escuela de Equitación militar.

Artillería.—Se concede el ingreso en la escala de reserva retribuída con el empleo de alférez al alférez-alumno don Gabriel Pardo de Atín; se concede licencia para contraer matrimonio al teniente don Mariano Pérez Casero; queda de reemplazo por enfermo el comandante don Leopoldo Rueda.

Intendencia.—Se aprueba la concesión de la Medalla militar de Africa a los tenientes don Juan Sanz y don Francisco Espá.

Intervención.—Se concede licencia para contraer matrimonio al oficial primero don José López Font; se concede la cruz de San Hermenegildo al comisario de Guerra de segunda don Antonio Vallés.

Sanidad.—Se destina a Regulares de Alhucemas al teniente médico don Florencio Sanz; se autoriza a los jefes y oficiales médicos para poder asistir por su cuenta a las jornadas médicas de Madrid y se dispone que a la Exposición aneja a las mismas concurra el Parque de Sanidad Militar.

Orden de San Fernando.—Expediente de juicio contradictorio para conceder la cruz laureada al cabo del regimiento de Ceuta Ramón Fernández Sáez por su defensa del blocao de Sarrama el 13 de agosto de 1924.

Grave cogida de Armillita en Madrid

También resultaron heridos de gravedad Sacristán Fuentes en Vista-Alegre y Cantimplas en Jerez. Belmonte triunfa en la primera de Valladolid. Se despide Larita en Barcelona.

¡TERRIBLE PORTUGUESADA!

UNA BATALLA CAMPAL

Estos toros corridos el domingo en la Plaza de Madrid, con la divisa de Martinho Alves do Río, son producto de una cruza de la solera lusitana con sementales de Gamero Cívico, antes Parladé, antes Ibarra, antes Murube y mucho antes Vistahermosa.

Así salieron en esta última corrida veraniega unos toros bien puestos de ropa negra y de arrobas de carne, con nervio andaluz...; pero con mansedumbre portuguesa. Esta amalgama de sangres dió muy lamentable resultado, porque a su choque salió un producto raro, mezcla de brío y de sosería, que tuvo en constante sobresalto a los toreros y en no menos constante aburrimiento a los aficionados que llenaban la plaza.

Fué fogueado el quinto y los otros se taparon por su poder, aunque salían sueltos de las garrochas. El sexto fué el que tuvo mejor estilo de todos ante jacos y peones.

Desechado por cojo el tercero, fué suplido por un morlaco de Urcola, más bronco aún que los titulares de la corrida.

En fin..., nervio bravo, injerto en una bueyada. Ello dió lugar al herradero soñoliento de la tarde taurina, última del verano de 1927.

LOS DERROTADOS

De la refriega violenta que fué esta corrida del domingo, salieron volteados, zarandeados y heridos los tres espadas del cartel.

Fuentes Bejarano tuvo que matar cuatro toros y fué, sin embargo, el más ficramente corneado de todos. Su mala suerte, evidenciada una vez más, le condujo a esto.

Porque Armillita fué alcanzado por el quinto morlaco en un descuido, mientras le trasteaba por la cara. Y Julio Mendoza, lesionado en la boca al muletear al sexto, después de haberle lanceado de capa con mucha valentía.

Pero es que Fuentes sufrió sus volteos a la hora de la verdad, a la hora de los valientes, a la hora de matar.

El urcola que le cupo en suerte llevaba ya un lancetazo, cuando el espada se tiró al morrillo dos veces como quien se tira a un pozo, saliendo del embroque trágicamente empitonado. Fuentes Bejarano dió la vuelta al ruedo por su coraje y tumbó al cuarto de una baja, *tras decidido muleteo.*

Remató al segundo de Armillita de dos espadazos, y al que cerró plaza, en sustitución de Mendoza, de una corta tendenciosa. Se ganó el jornal con violento sobresalto. Esa es la verdad.

Armillita, que fué curado en la clínica de una herida en la región inguinal y varios varetazos en la espalda, mató antes a su primero de dos es*tocadas caídas. Y Mendoza, antes de* sus leves heridas, despachó al primero de la jornada, ante el que confirmó la alternativa, con dos viajes delanteros.

* * *

Y nada con las capas. Y nada con las muletas. Y nada con los palos. Y mucho menos con las picas... Esto de las picas sí que va picando en historia...

Sale el otro con arrobas, y el picador se pega a la valla..., y que vaya el torito allí, porque él de allí no se menea.

Y de este modo no cumple en el primer tercio ni el toro «Jaquetón».

¡SI HUBIERA TOREROS!

—¿Ve usted esos toros que hemos visto? Pues esos toros hubieran lucido en manos de buenos toreros.

—Hombre, naturalmente. Toreros largos y con poder y con afición convierten en toros los más descarados bueyes de lidia.

—Eso digo yo. Porque Fuentes Bejarano, Armillita y Julio Mendoza no han dominado la situación, ni han hecho siquiera por dominarla. El toro manso tiene su lidia y el toro duro su quebranto. No vale, pues, batirse en retirada.

—Eso es verdad... ¿Pero dónde están esos toreros dominadores?

—Se lo diré a usted al oído. (.........)

—¡Hombre! Esos saben lo que hay que hacer con esos toros..., pero no tienen valor para hacérselo.

—Entonces oiga usted otros nombres. (.........)

—¡*Bah, bah! Esos sí se arrimarían* valientes, pero no saben para qué sirve la muleta.

—Entonces usted cree...

—Creo que la única solución en el momento actual de la tauromaquia es echar por el chiquero toritos de cartón con ruedas.

—Puede que tenga usted razón.

Curro CASTAÑARES

COGIDA DE SACRISTAN FUENTES

En Vista Alegre, el rejoneador Esquerdo y los matadores Nacional III y Sacristán Fuentes, se las entendieron el domingo con seis novillos de Gumersindo Llorente, mansos de solemnidad—no eran más que un poco nerviosos, que es cosa distinta—, que seguramente no hubieran permitido una labor lucida a los toreros aunque éstos se hubieran decidido—que no se decidieron—a poner cuanto estuviera de su parte.

Esquerdo, como caballista, bueno; como rejoneador, valiente; más de una vez hubo de estrecharse un poco más de la cuenta para obligar a los novillos; así que esta primera parte de su labor fué aceptable, sin que quiera decir que todos los rejones fueron puestos en su sitio. De su actuación en lidia ordinaria—con los rejones no mató ninguno de sus dos toros—vale más no hablar; estuvo miedoso, descompuesto...; ¡Vale más no hablar!

Nacional III anduvo toda la tarde de cabeza. Ni quiso, ni supo torear. Durante toda la faena de su primer tora le hemos visto cogido en cada momento. En su segundo escuchó un aviso. Se empeñan algunos en que el chico es torero. Pero el domingo dió la sensación de un miedo insuperable y de un desconocimiento absoluto.

Hay que hacer una excepción a favor de Sacristán Fuentes. En su primero, que brindó a la Prensa, hizo una faena lucida y, sobre todo, valiente, y que remató con una estocada un poco tendida.

En su segundo, realizaba una buena faena en el centro del ruedo, cuando el bicho le empitonó al rematar un pase. Sacristán pasó por su pie a la enfermería, y Nacional despachó al toro como pudo.

* * *

Sacristán Fuentes—según el parte facultativo—sufre una herida producida por asta de toro de unos diez centímetros de extensión, de forma irregular, que rasga la piel de la región escrotal.

El herido, una vez trasladado a su *domicilio, se sintió atacado de fiebre*, lo que ha motivado su agravación.

EN PROVINCIAS

Primera de feria en Valladolid

VALLADOLID, 19.—En la primera de feria se lidiaron toros de Pablo Romero, que fueron mansos.

Belmonte toreó al primero de capa con su personal estilo. Con la muleta hizo una gran faena; al iniciar un pase de pecho, fué cogido, pero resultó ileso. Mató de dos pinchazos y una delantera, que le valió la oreja en premio a la enorme faena. Al cuarto le encontró huído, y a fuerza de inteligencia y valor consiguió sujetarle, antes de recetar un pinchazo y una buena estocada.

Marcial Lalanda fué aplaudido al veroniquear al segundo. Con la franela hizo *una faena valiente y artística*, que estropeó al matar con mal estilo, de una baja. En el quinto estuvo habilidoso.

Vicente Barrera sólo consiguió que le ovacionaran unos lances al tercero. Con la muleta se defendió en este toro, y estuvo mal en el sexto. Con el pincho, pésimo en los dos, escuchando muchos pitos.

En la segunda triunfa Cagancho

VALLADOLID, 19.—En la segunda de feria Cañero estuvo bien en sus dos enemigos.

Agüero toreó adornado a su primero, en el que hizo una gran faena para un volapié inmenso, que le valió la oreja. En el cuarto estuvo valiente y mató con brevedad.

Niño de la *Palma* tuvo una mala tarde y sólo se lució en algunos quites.

Cagancho hizo en el tercero una faena enorme, con pases de todas clases, para media un poco tendida. Cortó la oreja.

En el sexto veroniqueó con su estilo inimitable, toreó bien con la muleta y fué breve al pinchar. Escuchó frecuentes ovaciones en los quites y fué *sacado en hombros.*

La de Beneficencia en San Sebastián

SAN SEBASTIAN, 19.—Con mucha animación se ha celebrado la corrida de beneficencia.

Los toros de Santa Coloma cumplieron.

Valencia toreó bien de capa el primero. Con la muleta empezó valiente, pero luego se desconfió y mató de una atravesada. En el cuarto estuvo mal y oyó pitos.

Félix Rodríguez veroniqueó parado al segundo. Su faena la inició con alguna desconfianza, pero luego se enmienda y se muestra valiente y decidido para *un pinchazo y una buena estocada*, que le valió una ovación y la vuelta al ruedo. En el quinto obtuvo un triunfo clamoroso. Toreó bien de capa, y después, con las banderillas, puso cuatro pares inmensos, que le valieron otras tantas ovaciones. Cogió la muleta y ligó cinco naturales, superiores, como prólogo de una atravesadilla. Cortó la oreja por aclamación.

Gitanillo de Triana, muy bien con la capa y valiente y decidido con la muleta. Mató con brevedad y fué aplaudido.

Despedida de Larita

BARCELONA, 19.—En la Plaza Monu*mental se ha celebrado la despedida* de Larita, que mató seis Palhas.

En primer lugar, los charros mejicanos fueron aplaudidos en sus ejercicios de jaripeo y derribo.

Larita estuvo regular con la capa y las banderillas, y al matar lo hizo con brevedad y suerte.

En Oviedo

OVIEDO, 19.—En la primera corrida de feria se lidiaron toros de Esteban Hernández, que resultaron buenos. Agüero, bien con capa y muleta y su*perior con el estoque.* Cortó una oreja. Niño de la Palma, desastroso en el primero y colosal en el segundo, del que cortó la oreja. Rayito, mal en su lote.

NOVILLADAS

Corrida accidentada

JEREZ DE LA FRONTERA, 19.—Los novillos de Saltillo, grandes y poderosos.

Cantimplas estuvo bien en el único que mató. Fué cogido por el tercero, cuando sustituía a Espeleta y resultó gravemente herido.

Juan Espeleta sufrió una fuerte contusión en el pecho, cuando toreaba de muleta a su primer enemigo.

Pedro Carreño tuvo que matar cinco toros, y tuvo una buena tarde, aunque demostró alguna ignorancia. Cortó una oreja y fué sacado en hombros.

Triunfa Niño de Haro

MIRANDA DE EBRO, 19.—El ganado de Hernández, manso.

Niño de Haro, superior con la capa y muleta, y bien matando. Fué ovacionadísimo.

Señalamiento de pagos

La Dirección general de la Deuda y Clases pasivas ha acordado que en los días 19 al 24 de los corrientes se entregue por la Caja de la misma los valores consignados en señalamientos anteriores que no hayan sido recogidos y además los comprendidos en las facturas siguientes:

Pagos de créditos de Ultramar, reconocidos por los ministerios de Guerra, Marina y esta Dirección general, a los presentadores en Madrid y por giro postal a los demás, de facturas del tur*no preferente*, que se consignan en la relación que se inserta en la *Gaceta* del domingo.

ANUNCIOS POPULARES

Hasta 10 palabras, 0,80 pesetas

Cada palabra más, 0,10 pesetas

Estos anuncios se reciben en la Administración de EL DEBATE, Colegiata, 7; quiosco de EL DEBATE, calle de Alcalá, frente a las Calatravas; quiosco de Glorieta de Bilbao, esquina a Fuencarral; quiosco de la plaza de Lavapiés, quiosco de Puerta de Atocha, quiosco de la glorieta de los Cuatro Caminos, frente al número 1; quiosco de la calle de Serrano, esquina a Goya; quiosco de la glorieta de San Bernardo, quiosco de la calle de Atocha, frente al número 68, Y EN TODAS LAS AGENCIAS DE PUBLICIDAD.

ALMONEDAS

CAMA, colchón y almohada, 50 pesetas; colchones, 12; armarios luna, 90; roperos, 90; aparadores, 115; mesas comedor, 19; cama dorada, 125. Plaza Santa Bárbara, 5; Estrella, 8 y 10. Doce pasos Ancha: Mateagnz.

CAMA bronce, armario dos lunas, coqueta y dos mesillas, todo 815 pesetas. Desengaño, 20.

COLCHON lana superior, hechura alemana, muy barato. Desengaño, 20. Ballesta.

RELOJES comedor, gran lujo, 50 pesetas. Comedores, dormitorios. Desengaño, 20.

BAULES, maletas, maletines, estuches neceser, gramófonos, paraguas, sillerías. Desengaño, 20.

CAMA matrimonio dorada, con sommier, 220 pesetas. Cameras baratísimas. Desengaño, 20.

OJO. En nuestras camas doradas, con largueros, puede ponerse cualquier colchón. Desengaño, 20.

DESPACHO estilo Español, con perchero, 1.475 pesetas, vale 5.000. Desengaño, 20.

ADAPTABLE pianola con 50 rollos por 300 pesetas. Tabernillas, 2

APARADOR, 100 pesetas; mesas, 12; sillas, 5. Tabernillas, 2.

JUEGO comedor completo por 450 pesetas. Tabernillas, 2.

GRAN armario tres cuerpos, luna biselada, 125 pesetas. Tabernillas, 2.

COMEDOR, bronces, lunas biseladas, mesa ovalada, por 750 pesetas. Tabernillas, 2.

DESPACHO Renacimiento Español, vale 3.000 pesetas, por 1.350. Tabernillas, 2.

CAMAS niqueladas matrimonio, 170 pesetas; doradas a fuego baratísimas. Tabernillas, 2.

JUEGO alcoba gris, costó 3.000 pesetas, por 1.000. Tabernillas, 2.

ALCOBA matrimonio, armario dos lunas fantasía, con cama bronce, 525 pesetas. Tabernillas, 2.

ALMONEDA. Armarios, sillería, muchos muebles. Hortaleza, 132.

ALQUILERES

SE ALQUILA gabinete exterior, principal, preciosas vistas, a señora honorable. Razón: Santa Engracia, 64, quinto. Razón: Doña Carmen, viuda de Villar. Por las tardes.

EXTERIOR, buena orientación, dos balcones, próximo tranvía, 100 pesetas. Alcántara, 46.

GRAN NAVE para industria, taller, fábrica, 10 metros ancha, 25 larga, con vivienda, 300 pesetas. Martínez Izquierdo, 14.

INTERIOR, buenas vistas, próximo tranvías Torrijos, Guindalera, 70 pesetas. Francisco Silvela, 82.

EXTERIOR Mediodía, baño, ascensor, teléfono, e interior baratísimos. Hermosilla 51.

BAJO, propio peluquero señora, 185; primero, exterior, baño, teléfono, ascensor, gas. Alvarez Castro, 17, 140.

ESPACIOSO hotel, baño, pudiendo encerrar automóvil, 45 duros. Londres, 22, Madrid Moderno. Razón: Infantas, 34. Cuzzani.

IMPORTANTE Academia, próxima Puerta Sol. Cedería aulas preparación ingenieros. Razón: Progreso, 9, anuncios.

PISO «confort», económico; teléfono, baño, calefacción incluída. Alberto Aguilera, 11.

BONITO, claro, buena vecindad, siete habitables, 35 duros. Guzmán Bueno, 4.

ESPLENDIDA situación, 8 balcones, Naciente, Mediodía, 50 duros. Atocha, 122.

HERMOSO piso barrio Salamanca, inmediato a la Concepción; tres fachadas, 16 habitaciones, sin contar servicios sótano y buhardillas, todos los adelantos, 9.000 pesetas. Razón: Alcántara, 4, señor Siloniz, de dos a tres.

ALQUILO hotel. Gran jardín, higiene, aire puro, sol, Colonia Alfonso XIII. Duque Alba, 15. Doctor Hurtado.

ALQUILO hotelito barato, planta baja, principal, azotea. Calle Martínez Campos, 4. Razón: Mirelles, 29, colegio. Puente Vallecas.

PISO lujosamente amueblado, céntrico, tres balcones, baño, 275 pesetas. Escríbase: González, Montera, 19, anuncios.

TIENDA dos huecos, vivienda, 22 duros; exteriores, seis piezas, 18 duros; interiores, cuatro piezas, 11-13 duros. Hernani, 39, cerca «Metro».

CUARTOS exteriores, 19 duros; tienda, 32. Castelló, 127, esquina General Oráa.

PISO grandemente soleado Mediodía. Naciente. Todos adelantos; 2 tendederos, cubierto y sin cubrir, poca vecindad. Trato administrador en la casa, Caracas, 21, casi esquina Zurbano.

AUTOMOVILES

ESCUELA chofers. Enseñanza completa, 80 pesetas, facilidades. Almagro, 14.

ANUNCIANTES. Descuentos máximos. Presupuestos, dibujos, gratis. Star. Montera, 15. Teléfono 12.520.

ESTANCIA automóviles, 25 pesetas mensuales; encárgase venta. Meléndez Valdés, 28.

TALLER nacional. Reparación, neumáticos macizos ocasión. Ceniceros, número 9 (detrás hotel Nacional).

MAGNETOS, dínamos, motores, acumuladores; arreglos garantizados. Carmen, 41.

BUICK torpedo, siete plazas. Citroen comercial, como nuevos, vendemos baratísimos. Almirante, 1.

ESCUELA chofers, prácticas conducción mecánica en «Hispano», «Citroën», «Ford», otras marcas, motocicletas, bicicletas. Talleres: Santa Engracia, 4, frente plaza Santa Bárbara.

«CHAUFFEUR», con el Naatam se evitan los pinchazos. Informes, Emilio Pozo. Sagasta, 12.

¿DESEA vender su automóvil? Acudan La Americana. Pi Margall, 9. Tratamos directamente propietarios.

CONTARA kilometraje reparando, recauchutando o comprando neumáticos ocasión en Bravo Murillo, 55. Teléfono 33.096.

GARAGE y Talleres Villamejor. Capacidad, 200 coches. Estancias desde 40 a 150 pesetas. Marqués de Villamejor, 5, entre Serrano y Castellana.

ACCESORIOS. Compre una vez en «Victoria», Manufacturas Caucho, S. A. Comprará siempre inmejorables condiciones venta. Goya, 65.

CALZADOS

CALZADO gran duración, impermeable, solamente llevando suela cromo «Non Plus». Exigidla. Apartado 59. Burgos.

EXIJA usted para su calzado suelas tacones «Victoria». Prácticos, elegantes y duraderos.

CALZADO Composturas en el acto. Suela goma. Berman. Fúcar, 11.

SOLO Peláez ensancha el calzado verdad. San Onofre, 2. Taller.

COMADRONAS

PROFESORA y practicante Mercedes Garrido. Pensión. Consultas embarazadas. Santa Isabel, 1. Antón Martín, 50

PARTOS. Rogelia Santos de Lachica. Consulta embarazadas. Hay especialista. San Vicente, 25.

COMPRAS

COMPRO, vendo, alhajas, ropas, escopetas, maletas, máquinas fotográficas, papeletas del Monte. Casa Magro. Fuencarral, 107, esquina Velarde.

«UNION Joyera». Pago muchísimo por alhajas, perlas, brillantes, esmeraldas, objetos de plata, papeletas Monte Piedad; compramos mobiliarios completos, Cruz, 1, entresuelos. Despachos reservados. Teléfono 15.402.

SI QUIERE mucho dinero por alhajas, mantones de Manila y papeletas del Monte, el Centro de Compra paga más que nadie. Espoz y Mina, 3, entresuelo.

COMPRO dentaduras artificiales, alhajas. Taller composturas. Plaza Mayor, 23, esquina Ciudad Rodrigo.

COMPRO papeletas Monte alhajas, dentaduras. Plaza Santa Cruz, 7, platería. Teléfono 10.706.

COMPRO, vendo, cambio alhajas, aparatos fotográficos, máquinas escribir, pianos, pañuelos Manila, telas, encajes, abanicos, antigüedades y papeletas del Monte. Al Todo de Ocasión. Fuencarral, 45.

ANTIGUEDADES. Compra y venta. Prado, 5, tienda. Esquina a Echegaray.

LIBROS. Pagamos su valor. De todas clases. Príncipe, 39

DENTADURAS artificiales, alhajas, oro, plata, platino compro. Felipe III, 3, joyería.

COMPRO alhajas, mantones Manila, aparatos fotográficos, toda clase objetos. Benito. San Bernardo, 1.

GALERIAS Ferreres. Echegaray, 27. Cuadros antiguos, modernos. Antigüedades. Compra-Venta.

COMPRO, pagando mucho, buenos muebles, alhajas, papeletas del Monte. Espíritu Santo, 24. Compra-venta.

SERNA. Hortaleza, 9. Paga bien alhajas, papeletas Monte, objetos viejos, oro, plata, damascos, telas, abanicos, joyas, cosas antiguas, máquinas escribir, aparatos fotográficos, «cines», prismáticos, pianos, escopetas, bicicletas, objetos valor.

CONSULTAS

ALVAREZ Gutiérrez. Consulta vías urinarias, riñón. Preciados, 9. Diez-una, siete-nueve.

ENSEÑANZAS

CLASES individuales, primaria, ingreso, Bachillerato elemental, profesor. Carranza. León, 8.

OPOSICIONES a la Diputación, Banco de España, secretarios Ayuntamientos, Radiotelegrafía, Telégrafos, Estadística, Policía, Aduanas, Hacienda, Correos, Taquigrafía. Contestaciones programas o preparación. Instituto Reus. Preciados, 23.

SEÑORITAS: Aprendan corte y confección sistema Arenaspiñeiro. Academia Nacional. Calle Avemaría, 6, principal.

URSULINAS francesas, Zaraúz (Guipúzcoa). Educación esmerada; francés, español, inglés; clases adorno; sitio magnífico, mar y monte; higiene, «confort». Precios moderados

CATASTRO. Cincuenta plazas; admítense señoritas. Profesorado del Cuerpo. Atocha, 41.

PROFESORA piano y Magisterio. Lecciones domicilio. Plaza Manuel Becerra, 4, principal.

COLEGIO Católico en Londres. Se presta atención especial a los extranjeros. Para detalles, dirigirse al director Saint Aloysius College, Highgate, London.

ENSEÑANZA carrera practicante. Detalles: Preciados, 40, primero; de ocho a nueve.

ACADEMIA Velilla. Aduanas y Bachillerato universitario. Muy competente profesorado. Internado. Magdalena, 1.

ACADEMIA Anglada. Preparaciones prácticas Bancos, escritorios, cálculos, contabilidad, caligrafía, idiomas, taquigrafía. Señoritas, varones. Leganitos, 8.

ACADEMIA B. Culubret. Jardines, 24. Apartado 175. Teléfono 51.249. Madrid. Comercio, idioma y enseñanza por correspondencia. Lecciones gratis de nueve a diez de la noche. Aulas especiales para señoritas. Pidan detalles.

COLEGIO - Academia Mercantil: Primaria, bachillerato, mecanografía, taquigrafía, ortografía, cálculos, contabilidad, francés, inglés, alemán. Alvarez Castro, 16.

ACADEMIA Górriz. Preparatoria Ingenieros industriales. Gran internado. Barquillo, 41.

QUIEN estudia Taquigrafía García 'Bote aprovecha el tiempo, goza, aprende.

CANTO, Academia. Carmen Domingo. Bola, 3, tercero.

ALGEBRA y Trigonometría Bruño, 5,50. Carretas, 31, librería.

ELEMENTS de Trigonometrie rectiligne, F. J., 3,50. Carretas, 31, librería.

ELEMENTOS de Trigonometría Bruño, 6,75. Carretas, 31, librería. Madrid.

EXERCICES de Geometrie, F. G. M., 20,25. Carretas, 31, librería. Madrid.

SACERDOTE titulado, lecciones a domicilio, ingreso, bachillerato elemental, letras, griego. Razón: Pontejos, 3 librería.

EXAMINE librerías Método Parejo, Francés, Inglés. Racional, facilísimo. Economiza tiempo, trabajo, dinero. Infinidad testimonios laudatorios.

ANALISIS gramatical; palabras, oraciones. Precio; 9,50. Noguerol. Avenida Menéndez Pelayo, 23. Madrid.

ESPECIFICOS

FUMADORES: Hurol mezclado con tabaco destruye la nicotina. Victoria, 8.

ESTOMAGOS cúranse con Bicarbonato Carminativo. Bote, una peseta. Victoria, farmacia.

BUENAS digestiones con la Manzanilla Segoviana. Rodríguez Mesa. Segovia.

REUMA: Cúrase con Arenaria Rubra; paquete, una peseta. Victoria, farmacia.

ASMATICOS. No más polvos y cigarrillos antiasmáticos. Usad inhalación «Brumona Asmone». Magníficos resultados. Venta, farmacia Borrell, Puerta Sol, y directamente en Bilbao, María Muñoz, 4.

FILATELIA

PAQUETES sellos diferentes. Pidan lista gratis. Gálvez. Cruz, 1. Madrid.

FINCAS

Compra-venta

VENDO seis hoteles desde 5.000 pesetas. Esparteros, 20, sastre.

FINCAS rústicas, urbanas, solares compra y venta. «Hispania». Oficina la más importante y acreditada. Alcalá, 16 (Palacio Banco Bilbao).

VENDO, cambio por casas, solares barrio Salamanca. Esparteros, 20, sastre.

LOCAL propio industria, nueva plaza toros, vendo. Esparteros, 20, sastre.

URGENTE venta casa, renta 14.010 pesetas, adquiérese 85.000. Otra terminándose, rentará 19.320, adquiérese 100.000. Tamayo. Cartagena, 49.

VENDO casa nueva, toda alquilada, dos pisos, 16 vecinos. Renta, 532 pesetas mensuales; último precio, 50.000 pesetas; bien saneada; verla y detalles, administrador, señor Lafuente. Carretera Valencia, 29 y 27, tardes, Puente Vallecas, saliendo «Metro» orilla finca; no cartas.

DUEÑO vende hotel nuevo Fuente Berro. Escribir: Campo. Sol, 6. Reyes.

VENDESE solar 32.000 pies, calle Canarias. Escribir: Campo. Sol, 6. Reyes.

EN ENSANCHE, próximo Torrijos, véndese casa de 7 plantas, renta 18.500, en 165.000, quedándose con hipoteca puede adquirirse en 40.000. Apartado 485.

ANUNCIOS, suscripciones, esquelas con grandes descuentos, para todos los periódicos. La Publicidad. Agencia, León, 20. Carretas, 3, continental.

CASA se vende 37.000 pesetas, dos pisos, jardín. Carabanchel Alto, plaza de la Iglesia, 2.

FOTOGRAFOS

RETRATOS para «carnets», kilométricos, etcétera, entregados en 24 horas, tres pesetas. Terol. Bola, 12, planta baja.

¡NENES; Guapísimos salen siempre retratándolos Casa Roca. Tetuán, 20.

HUESPEDES

NUEVO Restaurant Hotel Cantábrico. El más recomendable, céntrico, económico. Pensiones, cubiertos, abonos, carta, habitaciones con y sin pensión. On parle français, Cruz, 3.

IDEAL Pensión. Reapertura todo nuevo, pensión completa, baño, habitaciones amuebladas. Jardines, 5, principal.

LA ESTRELLA, pensión completa, cinco pesetas. Jesús Valle, 27, principales.

CEDENSE habitaciones económicas, céntricas; baño, ascensor. Razón: Carretas, 3, continental.

GRAN pensión Andalucía. Estables, viajeros; baño, teléfono, todo «confort». Arenal, 8, principal (Puerta del Sol).

«MONTAÑES». Pensión viajeros, grandes reformas. Precios módicos. Infantas, 2. Toda la casa. Próximo «Metro» Gran Vía.

Se CEDE gabinete para caballero, con. Santa Isabel, 15, primero derecha.

SEÑORA honorable cede habitación exterior, interior. Referencias. Ruiz, 18, tercero.

PENSION San José, trato esmerado, gabinetes exteriores. Estrella, 3, principal derecha.

PENSION Royalty, de familia distinguida verdad; todo «confort», calefacción central. Matrimonios e individuales estables. Santa Engracia, 5, segundo izquierda.

RESTAURANT La Marina. Cubiertos desde 1,40 en adelante. Abonos desde 75 pesetas las 60 comidas. Manuel Alvarez, Barco, 23.

PENSION Gómez. Todas habitaciones exteriores. Precios especiales a estables. Cocina esmerada. Reservamos habitaciones dirigiéndose por correspondencia a Mayor, 63.

PENSION Canalejas. Montera, 20. Espléndidas habitaciones, todo «confort», buen trato.

PENSION Castillo. Arenal, 27. Comida inmejorable, baño. Desde siete pesetas.

HOSPEDAJE económico, Santísima Trinidad, 9, cerca García Paredes, principal exterior derecha.

CEDO habitación caballero en familia sin. Ayala, 6, segundo izquierda.

CEDESE gabinete, alcoba exterior, único huésped. Calle Atocha, 5, tercero izquierda.

PENSION económica, casa seria; gabinetes, dormitorios. Palma, 45, segundo izquierda.

SE CEDEN dos habitaciones, cuarto de baño, casa nueva, tranvía a la puerta, Metro próximo únicos huéspedes. Florida, 12, bajo, centro izquierda. No preguntar portero.

MAQUINAS

MAQUINAS escribir. Reparaciones, abonos. Alcocer, ex jefe talleres Yost y Barlock. Calle Santa Bárbara, 10. Teléfono 13.071.

MAQUINAS escribir ocasión todas marcas; no comprar sin ver precios. Leganitos, 1. Veguillas.

MODISTAS

MODISTA; enseño corte, probar, confeccionar. Olmo, 33, principal.

OPTICA

CARRETAS, 8, óptico. Compre sus gafas, gemelos, regalo práctico. Siempre fantasías.

PARA VER bien, cristales Punktal Zeiss. Vara y López, Príncipe, 5.

PELUQUERIAS

PELUQUERIA de señoras; 9, Carretas, 9. Ondulación, corte, tintes. Sección económica, ondulación y corte desde una peseta. Oriental Salón.

PERFUMERIAS

AGUA Oriental. Lo mejor para teñir el pelo sin manchar la piel. Superior a todas las conocidas hasta el día. En Perfumerías y Carmen, 2.

PRESTAMOS

TOMARIA de particular 25.000 pesetas por tres meses, buen interés; total y absoluta garantía notarial a satisfacción del capitalista. Apartado 386.

DISPONIENDO 5.000 pesetas, deseo socio disponga otras 5.000 para asunto lucrativo, rindiendo diarias 300. Escribid: Apartado 5, Algeciras.

RADIOTELEFONIA

LO SELECTO en Radio Vivomir. Alcalá, 73. Accesorios y aparatos.

RADIO, material americano y europeo, cascos a 10 pesetas, auriculares 4,50, eliminadores térmicos, los únicos sin ruidos. C. N. E. Fuentes, 12.

VISITE la Exposición aparatos radiotelefonía americanos. Tele-Audión. Arenal, 3.

SASTRERIAS

18 PESETAS vuelvo gabanes. San Bernardo, 45, entresuelo. Aracil, sastre.

UNIFORMES para colegiales, ordenanzas y «chauffeurs». Sastrería Salamanca. Fuencarral, 6.

A TREINTA pesetas se liquidan todos los trajes hechos frescos en la sastrería «El Dandy», Barquillo, 30.

TRABAJO

Ofertas

COLOCACIONES de todas clases. Escribir: Centro Católico. Colón, 14. Madrid.

A VIAJANTE artículos librería que acredite a satisfacción competencia y seriedad, confiaríamos venta obras escogidas, conocida biblioteca. Dirigirse con amplias referencias por escrito a Six, Valverde, 8, buzón.

COCINERA sin pretensiones, con informes, falta. O'Donnell, 25.

TAQUIMECANOGRAFA, indispensable excelente letra, práctica oficina y ficheros, casa particular, ocho horas, sueldo entrada, poco tiempo si sirve, 150 pesetas. Diríjanse por escrito a mano y máquina expresando servicios anteriores y referencias directas primer orden. Absténganse quienes no reúnan condiciones indicadas. No hay entrevistas previas. Valverde, 8, buzón.

NECESITO chico para recados. Juste, Pardiñas, 28.

Demandas

COMISIONES acepta para Asturias señor Llanos. Glorieta de Atocha, 9, principal.

OFRECESE chofer casado, pocas pretensiones, para campo o provincia. Escribid: Pérez. Montera, 19, anuncios.

MANICURA ofrécese para fuera Madrid peluquería, hotel. Escribid: F. Carmen, 18, Prensa.

SEÑORITA profesora, inmejorables referencias, ofrécese educar niños, oficina o análogo. Ferraz, 34, de 9 a 3.

OFRECESE joven muy educado, habiendo servido casas particulares, ayuda cámara, portero, sirviente, ordenanza. Darán razón: Alberto Aguilera, 1, hospital.

OFRECESE coser, zurcir blanco a domicilio. Bretón Herreros, 14, bajo, letra D.

TRASPASOS

TRASPASO pensión céntrica muy acreditada. Hortaleza, 36, primero.

SE TRASPASA mercería calle de Ruiz, número 12.

TRASPASA rápidamente establecimientos La Americana. Pi Margall, 9.

TRASPASO frutería, sitio inmejorable. Razón: Mayor, 63.

VARIOS

EL MEJOR vino mesa Valdepeñas. Morales. Lagasca, 50. Teléfono 15.044.

JORDANA. Condecoraciones. Banderas. Espadas. Galones. Cordones y Bordados de uniformes. Príncipe, 9. Madrid.

MANTEQUERIA y comestibles. Vinos, licores, galletas y productos de régimen. Sobrinos de Rivas García. Montera, 23; teléfono 15.943. Madrid.

ABOGADO. Consulta económica, divorcios eclesiásticos, testamentarías, consultas, asuntos judiciales. Príncipe, 14.

ABOGADO, notario, registrador; consultas, pleitos, testamentarías. Fuencarral, 121.

PARA imágenes, altares, Tudanca y Compañía. Santa Engracia, 21. Dibujos, presupuestos gratis.

ALTARES, esculturas religiosas. Vicente Tena. Fresquet, 3, Valencia. Teléfono interurbano 907.

TAPICERIA Salvador. Construcción, restauración muebles, cortinas. Precios económicos. Hermosilla, 21.

LECHE pura de vacas, garantizada. Santiago, 18. Palomino. Teléfono 30.717.

PARA PROPAGAR la fe católica. Con objeto que cada creyente pueda adquirir el santo de su mayor devoción, la Casa Ygartúa, calle de Atocha, número 65 (frente al Hotel de Ventas) venderá hasta fin de año las imágenes de pasta madera a precios de fábrica.

ABOGADO. Consulta, cinco pesetas. Hortaleza, 36, primero.

ABOGADO, consulta cinco pesetas. Cava Baja, 16, tardes.

INDICE de Legislación General - Mensual desde 1923. Apartado 10.014, Madrid.

CHORIZOS Rioja y Cantimpalos. Mantequería Rivas. Montera, 23. Teléfono 15.943.

ADMINISTRACION Loterías número 42 Puerta del Sol, 13. La más afortunada por su suerte, que sirve todos cuantos pedidos se solicitan de sorteos ordinarios y extraordinarios, 11 octubre, Navidad. Pedidos a Cándido Díaz, Madrid.

ABANIQUERO, casa especial, composturas de abanicos, sombrillas, paraguas. Campomanes, 11.

VIGILANCIAS, informaciones secretas. Adillo, ex jefe investigaciones Guardia civil. Espoz y Mina, 5, segundo derecha. Tel. 12.615.

CALLISTA cirujana, 3 pesetas. Practicanta inyecciones, 1,50. San Onofre, 3.

CAMISAS, corbatas, pijamas. ¡Imposible mejorar nuestro surtido y precios! «El Fénix». Mayor, 37.

DROGUISTAS y farmacéuticos, pidan mil bolsitas de la Manzanilla Segoviana con el anuncio de su casa sin aumento en el precio. Rodríguez Mesa. Segovia.

ABOGADO. Testamentarías, créditos, indemnizaciones, contratos; consulta económica. Princesa, 75, bajo.

SOMBREROS caballero, señora. Reformo, limpio, tiño. Valverde, 3. Velarde, 10.

MARINELLI, dentista. Hortaleza, 14.

RELOJES, pulseras, caballero, despertadores y pared de las mejores marcas. Modernos talleres de composturas, garantía seria. Ismael Guerrero. León, 35 (casi esquina Antón Martín). Descuento diez por 100 a suscriptores presenten anuncio.

ALBAÑILERIA, pintura, revocos, fontanería. Apartado 549.

HAGO camisas, calzoncillos y reformas. Arroyo, Barquillo, 9.

FENIX. Representaciones, traspasos, asuntos judiciales, administrativos, informes, préstamos. Arenal, 26.

PLUMEROS, cepillos, papel higiénico, esponjas, gamuzas, paños. Almacén, Infante, 3.

VENTAS

VENDO cochecito para niño, completamente nuevo, muy barato. Luna, 40.

CAMA dorada, 115 pesetas; matrimonio, 200; bronce, 175; somiers acero patentado. Valverde, 1 cuadruplicado, fábrica.

PIANOS contado, plazos, no paguen lujo. Maristany. Postigo San Martín, 7.

CALZADOS fuertes para colegiales y cazadores. Argensola, 1. Puig.

AUTOPIANOS, pianos, nuevos y ocasión, venta, alquiler, compra, plaza Salesas, 3. Teléfono 30.996. Gastón Feltech, afinador, reparador.

POR REFORMA de local líquido por menos del costo toda clase de muebles; camas, 25 pesetas; colchones, 10. Pozas 2.

A PLAZOS: Escopetas, gramófonos, piezas tela blanca, otros artículos; enviamos catálogos. A. Carmona Compañía. Centenario, 4, San Sebastián.

SEÑORAS: Antes de comprar vuestros sombreros de otoño, vean la exposición que presenta la fábrica Lahorra. Fuencarral, 26, primero

SE VENDEN tablas de 1,95 metros de alto por 0,10 y 0,20 de ancho. Razón: Colegiata, 7. Madrid.

CASA Jiménez. Mantones de Manila. Mantillas españolas. Aparatos fotográficos, todas marcas. Facilidades pago. Precios limitadísimos; pídanos condiciones. Calatrava, 9. Preciados, 60.

PIANOS buenos alquiler, 15. Plazos, 50. Autopianos, colas, armoniums Mustel. Rodríguez. Ventura Vega, 3.

CUADROS y molduras. Casa Roca, Colegiata, 11. La más surtida.

PIANOS vendo, compro, alquilo; plazos, 15 pesetas mes. San Bernardo, 1.

IMPORTANTE: Libros nuevos, precios reducidos. Príncipe, 39, librería.

Bombas centrífugas

El mayor «stock» de España. MORENO Y C.ª C. SAN JERONIMO, 44, MADRID

---

†

Rogad a Dios en caridad por el alma

DEL MUY ILUSTRE SEÑOR

Don Ramón Valdés y Armada

BARON DE COVADONGA Y DE S. VICENSO, MAYORDOMO DE SEMANA DE S. M.

Falleció en Santa Agueda (Guipúzcoa)

el día 12 de septiembre de 1927

Recibidos los auxilios espirituales y la bendición de Su Santidad

R. I. P.

Su viuda e hijos; sus hermanos, doña María del Rosario, religiosa del Sagrado Corazón, y don Pedro; hermana política, doña María del Carmen Jordana y Soler; primos, primos políticos, sobrinos y demás parientes

PARTICIPAN a sus amigos tan sensible pérdida, rogándoles la asistencia al funeral que se celebrará en la parroquia de la Concepción, de esta Corte, hoy día 20, a las once y media de la mañana.

Todas las misas que se digan el día 21 en la iglesia del Sacramento (altar de Santo Toribio), el día 23 en la de San Antón (de ocho a once), y todas las del día 30 en la parroquia de Santa Bárbara serán aplicadas por el eterno descanso del alma del finado.

---

†

EL SEÑOR

D. Antonio Gómez Vallejo y Estribera

Profesor mercantil industrial, caballero de la orden civil de Carlos III, vocal cooperador de la Cámara Oficial de la Industria.

Ha fallecido el día 19 de septiembre de 1927

A LOS CUARENTA Y OCHO AÑOS DE EDAD

Habiendo recibido los Santos Sacramentos

R. I. P.

Su desconsolada esposa, doña Carmen Blas Ridaura; sus hijos, Carmen, Rosario, Antonio, Matilde y Pilar; sus padres, los excelentísimos señores don Antonio Gómez Vallejo y doña Dolores Estribera; madre política, doña Josefa Ridaura, viuda de Blas; hermanos, hermanos políticos, tíos, sobrinos, primos y demás parientes

RUEGAN a sus amigos se sirvan encomendar su alma a Dios y asistan a la conducción del cadáver, que se verificará hoy 20 del actual, a las CINCO DE LA TARDE, desde la casa mortuoria, calle de Ríos Rosas, número 34 (Sanatorio de la Consolación), al cementerio de Nuestra Señora de la Almudena, por lo que recibirán especial favor.

El duelo se despide en el cementerio.
No se reparten esquelas.

Pompas Fúnebres, S. A., Arenal, 4, Madrid

---

†

EL MUY ILUSTRE SEÑOR

Don Bernardino Roca de Togores y Fontes

Enríquez de Navarra y Sánchez de Teruel

Falleció a los 33 años de edad en Algueña (Alicante)

el 13 del corriente

Confortado con los Santos Sacramentos y la bendición de Su Santidad

R. I. P.

Su director espiritual, don José García; sus desconsolados padres, don Enrique y doña Trinidad; hermanos, don Luis y don Enrique; hermano político, don Enrique Chueca; sobrino, don Enrique; tías, doña Encarnación Roca de Togores, doña Concepción Fontes y Sánchez de Teruel; tíos, primos y demás familia

PARTICIPAN tan sensible pérdida y ruegan a sus parientes y amigos le encomienden a Dios en sus oraciones.

---

†

NOVENO ANIVERSARIO

EL EXCELENTISIMO SEÑOR

Don Bernardo Orozco y Loring

MARQUES DE LA RAMBLA

GRANDE DE ESPAÑA, CABALLERO DE LA ORDEN DE MALTA, ABOGADO, PRESIDENTE HONORARIO DE LA CONGREGACION DE SAN LUIS GONZAGA, PRESIDENTE DE LA HERMANDAD DE JESUS DE LA CAIDA, CONGREGANTE DEL SAGRADO CORAZON, APOSTOLADO DE LA ORACION, ADORACION NOCTURNA, ETCETERA, ETCETERA, EN UBEDA

FALLECIO PIADOSAMENTE EN EL SEÑOR

el día 24 de septiembre de 1918, en la villa de Zaraúz, a los veinte años de edad

DESPUES DE RECIBIR LOS SANTOS SACRAMENTOS Y LA BENDICION DE SU SANTIDAD

R. I. P.

Su madre, la excelentísima señora marquesa viuda de la Rambla; sus hermanos, los marqueses de San Juan de Buenavista; sobrinos, tíos, primos y demás familia

RUEGAN a sus amigos encomienden a Dios en sus oraciones el alma del finado.

Todas las misas que se celebren en la parroquia de la villa de Zaraúz el día 24 (y la misa de todos los 24 del año), las misas en las Carmelitas y en los padres Franciscanos (y todos los días 24 del año). En San Sebastián, el día 24, el manifiesto en las Reparadoras y la misa de doce. En Madrid, todas las misas del 24 en Santo Domingo el Real, las misas y el manifiesto en las Salesas Reales del primer monasterio (Santa Engracia), las misas y el manifiesto en los colegios reales de Santa Isabel y Loreto. En Ubeda, el jubileo circular que se celebrará en la parroquia de San Isidoro, los oficios de aniversario que se tendrán en las parroquias de San Pablo y San Nicolás e iglesia de San Pedro, las misas rezadas que se celebrarán en las iglesias de Santo Domingo de Silos, Siervas de María, Sacra Capilla del Salvador, padres Carmelitas, Asilo de Ancianos, Carmelitas descalzas, Hospital de Santiago, Real Convento de Santa Clara y Carmelitas de la Enseñanza, y la misa diaria de su capellán; el día 25 el manifiesto y las misas en el convento de la Asunción (Barcenillas, Málaga), y las misas y el manifiesto del convento del Val Notre Dame (Bélgica), el día 24, serán aplicados por el eterno descanso de su alma.

Los eminentísimos y reverendísimos señores Cardenal-Arzobispo de Toledo, Nuncio de Su Santidad, Arzobispo de Granada y los Obispos de Jaén, Madrid-Alcalá, Málaga y Vitoria han concedido, respectivamente, doscientos, ciento y cincuenta días de indulgencia a los diocesanos suyos que encomienden a Dios el alma del finado y los fines de la Iglesia. (10)

PARA ESQUELAS, HIJOS DE RAMON DOMINGUEZ, BARQUILLO, 39, PRAL. TELEFONO 33.019

La Standardización de Tipos,
felizmente iniciada por Osram, señala
otro decisivo progreso industrial.
Para tener mucha luz,
emplée lámparas Osram.

OSRAM

OSRAM

Madrid.-Año XVII.-Núm. 5.672

EL DEBATE

Martes 20 de septiembre de 1927

EL CULTO CATOLICO EN EL MAR

Siempre hemos creído que la inmensidad del mar da al hombre un sentido más religioso de la naturaleza y un sentimiento más hondo de la divinidad que los panoramas terrestres, por sublimes y hermosos que sean. No hay en la creación cosa que responda mejor que el mar al concepto que los hombres tienen del Creador. Parece inmóvil en su inmutable y eterna majestad y nunca descansa su actividad incesante; crea constantemente con fecundidad inagotable y constantemente aniquila con inescrutable justicia; llena su inmensidad de luz deslumbradora y su seno es el más profundo de los arcanos.

Por esta razón, la plegaria y los actos litúrgicos adquieren a bordo, en pleno mar, una sublimidad y devoción que no puede sentirse en otro sitio. A lo menos tal nos pareció uno de estos días en que hubimos de asistir a una procesión marítima, en la cual nos alejamos del puerto más de ocho millas, durando el recorrido unas 18.

Estas procesiones, de antiquísima tradición en la ría de Vigo, se habían suspendido hace muchos años. El anterior reanudó la interrumpida tradición el pueblo de Cangas y más de una hemos reseñado en estas columnas. La de ahora, organizada también por el mismo pueblo, tiene un carácter de novedad digno de recordación. Salió de dicho puerto por la mañana y volvió ya de noche. La «romería» había de hacerse en las islas Cíes, que distan de Cangas casi ocho millas; misa de campaña en la isla del Faro; comida en la misma isla y vuelta por Vigo a la tarde.

Iba delante de la flotilla pesquera y otros vaporcitos de viajeros, el «Gaviota», guardacostas apostado en Vigo, cuyo comandante, señor Nieto, podríamos tomar por un miembro activo de la juventud católica, tanto por lo joven como por el entusiasmo que pone en estas manifestaciones de fe cristiana. Detrás, el vaporcito en que venía la Virgen del Carmen, el Clero, autoridades y fieles; los demás barcos, embanderados también y atestados de gente. Músicas de todo género en ellos: banda, gaitas, charangas, acordeones, panderetas y otros instrumentos más, alternando o mezclados con cantos, preces, salmos, vivas, etcétera; a veces, en algún vaporcito se intercalaba un baile, como es costumbre en las romerías populares.

A las sirenas y músicas de nuestra flota-procesión respondían las de los barcos, que pasaban y aun los de algunos fondeaderos: las campanas no se oían ya; la tierra se alejaba mucho; la calina iba echando un su tul, azulado sobre el verdor y los detalles del paisaje costero.

En cambio, iba creciendo ante nuestra vista la solemnidad sublime del mar. ¡Qué pequeña y qué grande a la vez nuestra procesión en aquella inmensa llanura, toda luz de tonos azules y plateados! Allí todo era cielo, arriba y abajo; nos sentíamos bajo la mirada infinita de Dios, como si aquella inmensidad luminosa fuese su presencia visible y adorable. Poco a poco las masas montañosas de las Cíes se fueron agrandando y al mediodía llegamos a la playa. Desembarcamos como pudimos, se arreglo el altar con la Virgen del Carmen; y celebró la misa el párroco de Cangas, señor Losada. Asistían las autoridades de dicho pueblo y daban escolta los marinos del «Gaviota».

Después de la misa aparecieron los cestos repletos, las canastas de fruta, barriles y botellas de vino; unos a bordo, otros formando grupos sobre los peñascos o tendidos en la arena, todos nos refocilamos con el apetito y la alegría propios de tal jornada. Los más ágiles emprendieron luego diferentes excursiones; algunos llegaron embarcados hasta Bayona. Pero antes de volver hubimos de asistir a una ceremonia menos risueña, si bien profundamente religiosa, y en aquel sitio, imponente aunque sencilla. El Ayuntamiento de Vigo había construído un pequeño cementerio en la isla de Faro, en un ribazo sobre el lago que forma el mar al entrar en la isla. Entre este lago y el mar, hacia la ría, se levanta una loma de arena, y sobre ella se ven cuatro o cinco cruces de tosca piedra. Las olas desentierran a veces los cadáveres allí sepultados. Adivinando los huesos a flor de tierra pasamos de largo y nos dirigimos al recinto cercado que iba a bendecir el señor Losada. Le acompañaban el alcalde de Cangas y el señor Ballesteros, teniente alcalde de Vigo, en representación de su Ayuntamiento, con otros señores. Clavóse en el suelo una cruz negra, con tres velas amarillas cruzadas sobre ella, cuyas llamas se encienden en los extremos de la cruz con hermoso y profundo simbolismo. Con hierbas arrancadas allí mismo hizo el párroco un hisopo, como manda el Ritual, y recitó las oraciones de la bendición, impregnadas de santa tristeza.

A la vuelta para Cangas dimos un rodeo por Vigo, llegando frente a su dársena a la puesta del sol. Las sirenas de a bordo rugían todas hasta bajar la presión de las calderas; contestaban a tono las de los vapores de Vigo; los muelles se llenan de gente; el sol incendia con sus rayos rojos las casas de las ciudad escalonadas sobre el monte; pañuelos y sombreros que se agitan en balcones y terrazas; aclamaciones y música de todos los instrumentos; en fin, unos minutos de exaltación frenética, y... proa a Cangas.

Al llegar al muelle el pueblo nos recibe con vítores, aplausos, bombas, campanas. Los de a bordo no se quedan atrás, y las sirenas gastan el vapor que puede haber en las calderas. Se encienden miles de bombillas de colores, que forman arcos triunfales a lo largo del muelle, y así, en imponente procesión, llegamos a la iglesia para dar por terminada la fiesta religiosa.

El éxito de la procesión marítima ha sido resonante. En vista de ello, se ha propuesto en el calor del entusiasmo que un día al año todos los Ayuntamientos de la península de Morrazo se congreguen y celebren la «fiesta del marinero», que no puede ser otra más que la de la Virgen del Carmen; que acudan con sus respectivas imágenes a la isla para oír allí la misa; y como se trata de una fiesta marinera, podrán asistir los pescadores de todos los puertos que acepten la idea. Si se realiza, será un espectáculo del cual podrán ufanarse, tanto la Religión como Galicia. ¡Ojalá que el actual cronista pueda relatarlo!

Cangas, septiembre, 1927.

Manuel GRAÑA

LA LISTA OFICIAL, por K-HITO

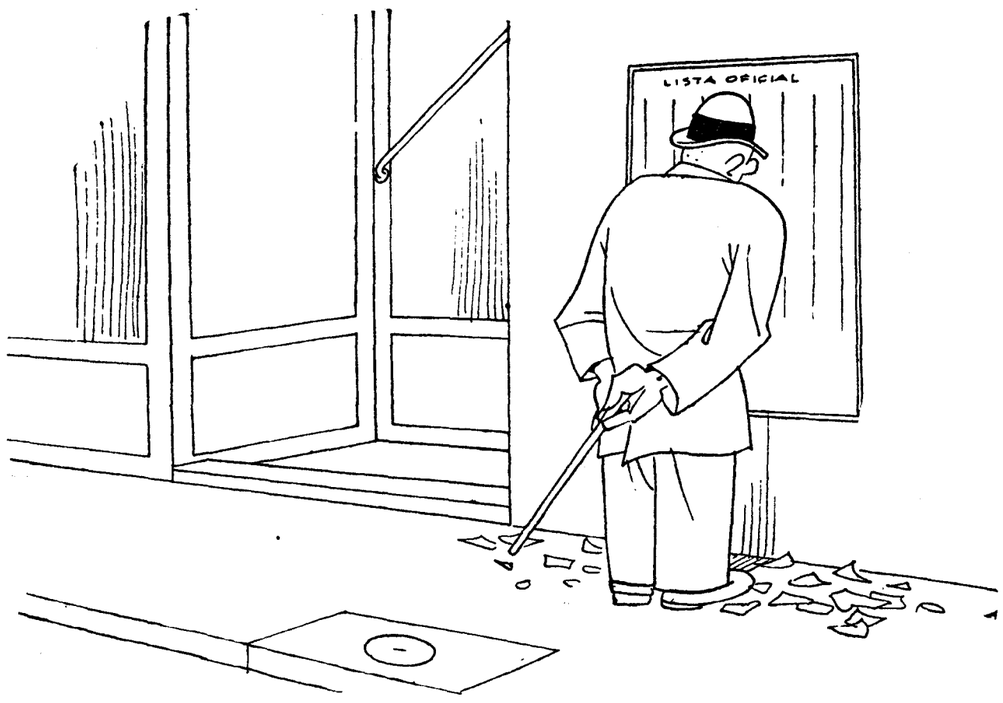

—¡Ah! Pues tengo aproximación. Yo soy García Martínez y ha salido García Molinas.

MADRILEÑA

—¡Manuela! ¡¡Maaanuelaaa!!...

—¿Hay... fuego? ¡Pues, hijo, no eres nadie gritando!... ¿Qué te pasa?

—¡A ver esa muda, que debía de estar en mi poder hace una hora!

—Te la llevaré cuando esté seca.

—¡Venga la muda, sea como sea!

—¡Ay, no rico, que está empapa aún y coges un reuma que tiés que andar a gatas to el invierno. ¡Pues sí que iba a ser «entrenido», encima de lo que está una pasando!...

—¿Y qué hago, Manuela? ¡Habla! ¡Di! Pero ¡pronto!

—¡Jesús, cuánto sobar con la repajolera muda, hay que fijarse! Y to por no tener más que una camiseta, que es un filtro y unos calzoncillos hechos unos zorros! Mira, ponte... aunque sea la «combinación» de la Paca, pa que te marches, y luego cuando vuelvas a comer te mudas.

—¡La madre de Recaredo! ¿Y si me ocurre algo en el taller y tién que desnudarme!..

—¡Amos, chico, no pienses en cosas tristes y... «ahueca» del lecho, que es lo que urge!

—Bueno, ven y dime cómo me pongo la «combinación»... ¿Por la cabeza o por los pies?

—¡Por la cabeza, hombre, por la cabeza! Y ten cuidao, pa que no le estropees a la chica la prenda.

—Pero ¿no vienes?

—Estoy muy ocupá en la cocina, y además no tengo ganas de ver visiones!...

—¡Pa matarte!...

Un silencio largo.

—¿Te has vestido ya?

—Sí: ¡de máscara! ¡Hay que ver a lo que llega un hombre en este mundo!

—¡Calla, calla exagerao! ¿Quién te va a ver?

—¿A que no te vistes tú de guardia de la «porra»?

—¡Ah, pues te prevengo que en un apuro, qué duda cabe!... Pero ¡alivia, que han dao las ocho y media!

—¿Las ocho y media? ¡Na! Voy a salir al «11». ¡Hasta luego!

—Oye..., ten cuidao al sentarte, no hagas cisco la «combinación», que es mú fina.

—¡A ti sí que había que hacerte cisco por no tenerme prepará la muda!

La señora Manuela se ha quedado sola en la casa, trajinando y disponiendo el almuerzo. La primera en volver ha sido la Paca.

—¡Hola, madre! ¡Uf, qué peste a aceite, qué asco! Con lo que se la pega a una a la garganta ese humito... ¡Qué porquería!

—¡No veo la porquería! ¡Pa ti, «princesa», to lo de tu casa es nauseabundo!...

—¡Amos, ande, y no se ponga usted pesá, que lo que sucede es que no se da usted cuenta de que vive sin un «gordo» y que de que eso... no es vivir!

—¡Y gracias, y que no falte!

—Bueno, bueno: ¡a otra cosita! Sabrá usted que me acabo de despedir del obrador...

—¡Pero Paca!...

—Nada, lo que usted oye, que me he despedido.

—¿De verdad?

—¡Vamos! ¡Y tan de verdad! A mí injusticias, no: hacerme de menos, no y sopapearme, tampoco. ¡Ca! Lo que es eso: ¡piscis!

—Pero ¿qué te ha pasao? ¡Uy, mi madre, cuando tu padre vuelva y se entere de que te has despedido!...

—¡Toma, pues que se lo diré yo misma y... tan a gustito, el hombre!

—Bueno, mujer, pero habla, detalla, ¿por qué te has despedido?

—Lo primero porque siendo de las más antiguas del obrador, a la Luisa, una chica que ha entrao ayer, como aquel que dice, la han subido una peseta y a mí... ¡de verano! Lo segundo, porque la maestra se había puesto «fétida» conmigo, no sé por qué, hace una temporada, y me estaba diciendo a cada rato inconveniencias que me tenían ya «mosca». Y lo tercero, y último, porque... «no me va» el oficio y he pensado que lo siga «Rita».

—¡Pero Paca! ¿Estás demente?

—No, señora. Si acaso, lo que estoy es «jamón», según me dicen algunos en la calle.

—¿Tú «jamón»? ¿Y qué quiere decir eso, hija mía? ¿Es algo malo?

—¡Por Dios, madre: es usted imposible, «atrasa» usted más que un despertador de seis pesetas! ¡Con usted no hay manera!... «Jamón» quiere decir guapa, bonita, «que está una bastante bien». Un piropo, madre, de hoy.

—¡Ah, ya! ¡Qué susto me habías dao! Bueno, ¿y qué pienses hacer? ¿Ir a otro obrador?

—¡Ni en broma!

—¿Cambiar de oficio?

—¡Ni... en sueños!

—Entonces... ¡qué!

—Maniquí.

—¿Cómo?...

—Maniquí, madre; entrar en una buena tienda de confecciones, para ponerme vestidos, abrigos e interiores, y que me vean las señoras que van a comprar, con ellos puestos. Dos durazos diarios y una profesión muy bonita, «un escaparate pa lucir el tipo, y que si a mano viene la salga a una un partido «bien». ¡Ya ve usted la Encarcarna, la hija de la señora Raimunda la Cacharrera, que está de maniquí en los almacenes de *La Villa Elegante*, como va, y el novio que la ha salido *Un «pera» estupendo, con automóvil*, hijo único y futbolista. ¡El «completo», como ella dice! Y total, la Encarna, ¡qué!, guapilla, bonitilla; pero no una cosa del otro jueves.

—¡Qué cabezas, hija, qué cabezas...! ¡Cómo estáis todas las de los diez y ocho a los veinte! ¡Y qué demonio de fraseología: el «jamón», el «pera»!... No quiero pensar la que se va a armar cuando se entere tu padre. ¡No lo quiero ni pensar! Te oye lo del «maniquí», y salimos en la Prensa de la mañana los tres! ¡Eso es viejo!

—¡Pues aldremos, madre! Lo que he dicho lo tengo muy pensado y meditado. A un obrador no vuelve la Paca ¡ni cloroformizada! ¡He dicho! Y ahora, mientras llega padre y comemos, me voy a vestir para ir guapita a buscar colocación en *La Villa Elegante*, lo primero, y si puede ser. ¡Hala, madre, la palangana, a escape y la toalla: las medias nuevas, de los domingos, y la «combinación» color de rosa! ¡Ande, ande, madre!

—Chica, el caso es que la «combinación» no te la puedes poner ahora.

—¿Dónde está?

—No te la pues poner... hasta luego. Y no me preguntes...

—¡Ah, pues ahora mismo me la pongo!

—¡Pa mí que no!...

—¡Madre!...

—¡Hija!

—Pero ¿qué misterio es ése?

—¡Ni el del «cuarto amarillo»!

—¿Va usted a hablar de una vez, madre?

—¡Ea, pues sí, pa que no me des la *lata*! La «combinación» se la ha llevao puesta...

—¡Horror! Alguna vecina amigota de usted, ¡claro! ¡Qué asco, qué abuso!

—¡Eeeeh, para el coche, que no ha sío una vecina ni una amigota mía!...

—¿Quién, entonces?

—Tu padre.

—¡¡¡.....!!!

Curro VARGAS

PLATICAS LITERARIAS

ERNESTO M. FERRANDO

Uno de los jóveñes escritores valencianos que residen en Barcelona y sienten con más fervor y convicción esa fundamental solidaridad literaria entre Valencia y Cataluña, de la que hablaba en mi crónica anterior, es Ernesto Martínez Ferrando. No es muy voluminoso el bagaje literario de este exquisito narrador y, sin embargo, sus contados libros le han conquistado en poco tiempo un lugar distinguido en el campo de nuestra moderna literatura. Su *Vida d'infant*, publicada en 1921, le reveló como un sutil analizador de almas. Su prestigio literario se acrecentó con la publicación del volumen de *Historias y fantasías* (1924), que es, sin duda alguna una de las colecciones de novelas cortas y de cuentos imaginativos más notables que ha producido la literatura catalana en estos últimos años. Su último libro, publicado recientemente con el título de *Primavera inquieta*, reanuda los temas de psicología infantil, ya tratados en el volumen primeramente citado, y confirma la predilección de nuestro autor por el estudio tan difícil del alma del niño. Este libro lleva el subtítulo *Estados anímicos de un niño contemplativo*. ¿Son algunas de estas delicadas narraciones fragmentos de una autobiografía? Tentados estaríamos a creerlo así, a juzgar por el cariño con que están trazados estos cuadros y por la minuciosidad con que están observados los «estados anímicos» del niño contemplativo, que constituyen el tema preferente de estas narraciones.

Entre las páginas más notables de este libro hemos de contar algunas de su breve prólogo, en el que el autor nos da una visión sintética de la psicología de «su» niño. Traduciré algunos pasajes: «Al través de las páginas de este libro palpita el alma de un niño. Este niño, sin embargo, no despierta a la vida con un ciego impulso de vivir, con un loco deseo de correr, de encaramarse por los árboles, de gritar recio, de llorar más recio todavía. Más bien es un temperamento contemplativo, silencioso, observador atento de la belleza del mundo, al que acaba de llegar, y, al propio tiempo, portador de una conciencia pura, íntegra; un temperamento al que ya desde buen principio preocupa obscuramente el espíritu y le preocupa. Intenta describir nuestro libro las inquietudes, ilusiones y maravillas de este niño... El niño avanza por la vida, diríamos casi a tientas, guiado por sus instintos, por su alma rumorosa de anhelos obscuros, indefinidos. No ve resplandecer nunca la luz tan clara como él quisiera; la acumulación de incomprensiones vuelve cada vez más denso el misterio que le circunda.» Como se ve, es un concepto de la infancia nada vulgar éste que se halla representado por el niño contemplativo, y más que contemplativo, observador, que nos presenta el autor en sus narraciones. Un niño desposeído del instinto ingenuo del juego, en el cual el candor del sentimiento está substituído por una propensión precoz a pesar en la balanza de la reflexión las realidades que su instinto observador sorprende en el mundo circundante, se me antoja un fenómeno, que más o menos cae dentro de lo patológico.

A estas circunstancias especiales débese, sin duda, este sabor «triste» que dejan en el paladar del lector las raras experiencias de este niño que alimenta su espíritu observador con lecturas de novelas realistas. Aunque son frecuentes en los diversos relatos del libro las notas alegres y hasta jocosas, es acentuadamente pesimista la impresión que resulta de este precoz instinto de observación que hiela en ese niño todo impulso de espontaneidad y le convierte en un pequeño aprendiz de novelista.

Dentro de este especial matiz psicológico, son realmente deliciosas las narraciones *La tienda de libros viejos*, *Jugando con un mundo antiguo*, *Carnaval humilde*, *Navidad intensa*, *Las ventanillas del Hospicio*, y *La Dama del Carrousel*. En todas ellas brillan sobremanera las cualidades características de nuestro escritor: sutilidad excepcional de observación psicológica; precisión suma de las actitudes y de los gestos de las personas observadas, que resaltan con perfiles recortados y escuetos del fondo del cuadro; sobriedad que llega hasta la austeridad en todos los detalles de la narración, reducidos a los estrictamente indispensables para el afecto que el autor se propone en cada caso; arte exquisito en la selección y en la ordenación de los elementos del relato; estilo de la más precisa expresividad, que van sin rodeos inútiles a sorprender, como en el reflejo de un foco luminoso, los momentos esenciales de la visión del autor. Otra de las cualidades de Martínez Ferrando es su rica fantasía, que tan bellas narraciones imaginativas ha producido en libros anteriores. En el que nos ocupa, la fantasía tiene un lugar secundario, dado el carácter netamente objetivo de sus relatos; pero dentro de esta obligada limitación, esta rica fantasía de nuestro escritor subraya con los toques más delicados los objetos de su aguda observación psicológica, y algunas veces se levanta como una niebla irisada que cubre la realidad con una gasa sutil de soñadora poesía, como en las narraciones *El señor Misterio*, *Japoneses en la playa* y *Amor, dulce sentimiento...* En resumen, este último libro ha acreditado otra vez a Martínez Ferrando como uno de los maestros de la novela breve o de la moderna literatura catalana.

Manuel DE MONTOLIU

Paliques femeninos

EPISTOLARIO

La muchacha triste (Toledo).—Muy interesantes sus largas confidencias. No pierda la esperanza: ya verá cómo... vuelve al fin. Para la madrileña, un desdén cortés e ir enfriando la amistad. No merece otra cosa. Consúltenos cuanto quiera, lectora amable.

Uno de Reinosa (León).—Sin duda, la respuesta se traspapeló. Le decíamos que tal vez podría informarle, con su amabilidad proverbial, el ilustre pedagogo señor Siurot, a quien basta que dirija usted la carta a este diario. También el señor marqués de Valdecilla acaso le ayudase: y la dirección, para escribirle, Santander.

Carola (Madrid).—Cierto que muchos hombres juzgan de esa manera ofensiva a todas las mujeres, olvidando que nacieron de una mujer... Pero no las juzgan así todos. La virtud femenina pasa por ser una quimera para los que no han tratado más que las depravadas. Y respecto de su triste lamentación, no olvide que aprender a sufrir no es otra cosa que... aprender a vivir. ¡Ciencia cumbre, por cierto!

J. B. (Ezcaray).—Respuestas. Primera. Condicionalmente, sí. Segunda. En conciencia reparar la falta casándose con ella. Pero dado lo grave del caso debe usted consultarlo con un confesor, con doble motivo, dadas sus buenas disposiciones y deseos de rehacer espiritualmente su vida... Nada de abatimiento ni de desesperanza, nunca es tarde para rectificar nuestros errores y redimirnos de la tiranía de nuestras pasiones. Sea usted fuerte, y confíe en Dios. Busque trabajo, repare los daños que hizo, tranquilice su conciencia y no dude que aún podrá usted ser feliz. También en las almas y en la vida, después de las tormentas más pavorosas... luce el sol.

Rosa de abril (Huesca).—Depende de que usted sienta o no esa vocación, y nadie como uno mismo para indagarlo y comprobarlo. El matrimonio ha sido siempre una cosa muy seria, pero como usted dice muy bien, hoy es... mucho más seria todavía. De acuerdo.

Matilde (San Fernando, Cádiz).—¡Por Dios, señorita! ¿Cómo pudo usted entender que al publicar nosotros aquel verso de su prometido, el de «la oveja y los cien mil años», le juzgamos mal poeta? ¡Qué disparate. ¡Inspiradísimo e incluso con cierto sabor a Gabriel y Galán! ¡Ya lo creo! Nada, nada, que lo hace muy bien en verso. Insuperable el que nos envía usted hoy, dedicado por su novio a Sus Majestades.

Cual Fernando e Isabel,
paladines de tu gloria,
te dan, Alfonso y Victoria
España, nuevo laurel.

¡Magnífico! Lo único que hace falta es... que se case. ¿Verdad, lectora?

El Amigo TEDDY

Se pide a Venizelos que vuelva a la política

ATENAS, 19.—Cuando Venizelos llegue a Salónica será recibido por una Comisión de refugiados griegos del Asia Menor y otros puntos, quienes solicitarán de él que se encargue de la dirección del partido liberal.

Algunos amigos del estadista helénico desean que vuelva a ocupar la presidencia del Consejo de ministros para restablecer la anormalidad política y económica; pero aun no se sabe la decisión de Venizelos, que hace unos días declaraba que, por ahora, no piensa volver a la política.

La cadena del reloj le estrangula

En un accidente de "auto" muere el alcalde de Ratibor

BERLIN, 19.—El alcalde de Ratibor ha sido víctima de un accidente aumovilista ocurrido en circunstancias análogas a la que motivaron la muerte de la célebre bailarina Isadora Duncan.

Cuando iba conduciendo su automóvil por una de las carreteras que dan acceso a la población, intento espantar una mosca que venía molestándole durante largo rato, con tal desgracia, que perdió la dirección del vehículo, que a consecuencia de ello volcaba.

El citado alcalde se estranguló al caer con la gruesa cadena de su reloj, que se le arrolló al cuello.

Buenos Aires asistirá a la E. de Sevilla

Un crédito de cien mil pesos

BUENOS AIRES, 19.—El intendente municipal ha pedido al Concejo deliberante que se le autorice para invertir la cantidad de 100.000 pesos para sufragar los gastos que origine la asistencia de la Municipalidad en la Exposición Iberoamericana de Sevilla.

EL DUQUE DE AMALFI A ESPAÑA

BUENOS AIRES, 18.—Ha embarcado para España el embajador español, señor duque de Amalfi.

Fué despedido por numerosas personalidades, miembros de la colonia española y el personal de la Embajada.

Novecientos ahogados en el naufragio del Wusung

TOKIO, 19.—El vapor japonés *Wusung* ha naufragado, pereciendo cerca de 900 personas.

Folletín de EL DEBATE 44)

EMMANUEL SOY

LA CONFIDENTE

NOVELA

(Versión castellana de Emilio Carrascosa, expresamente hecha para EL DEBATE)

a actitudes enojosas, a escenas desagradables, le confesé que estábamos completamente arruinados, que nuestra posición económica no podía ser más triste... ¿Y sabes lo que me contestó? Pues me dijo que lo había adivinado y que precisamente nuestra pobreza era lo que le había permitido abrigar alguna esperanza de ver correspondido su amor, lo que le había alentado hasta tener la osadía de dirigirse a mí, de fijarse en mí... ¿Qué le parece a usted, Andrea?

—¿Qué ha de parecerme, chiquilla?... Que haces bien en amarle... Que es digno de que le ames.

—¿Sí?... ¿De veras es ésa su opinión?—la interrumpió la muchacha con expresión gozosa, a la que añadía un nuevo y mayor encanto al rubor que teñía sus mejillas.

—Tal y como lo pienso; puedes estar segura. Pero puesto que os amáis de tal modo, no creo que «engáis que hacer otra cosa, sino seguir vuestra inclinación, vuestros impulsos, que tan fuertemente estrechan vuestros corazones, y pedirle a tu madre que autorice y bendiga vuestro matrimonio... Con la mía, con la bendición de tu tía, podéis contar desde ahora mismo, porque nada me es más grato que dárosla... Y eso que va a hacerme muy vieja tener un sobrino de la edad del señor Verchère—añadió sonriendo bondadosamente la señorita de Viard—. ¡Bah!, al fin y al cabo no estará demás que me vaya haciendo a la idea de verme convertida de aquí a un par de años, en una respetable tía-abuela.

Estas alusiones a un porvenir nada lejano y muy probable hicieron reír de buena gana a ambas jóvenes.

Pero la risa duró sólo unos instantes en los rojos labios húmedos de María de las Nieves, que súbitamente, quedó seria y pensativa.

—¡Ay! La bendición de mamá no es cosa tan fácil de obtener, por desgracia... Tendré que vencer su resistencia para arrancarle el consentimiento a un matrimonio a que tan opuesta es..., y me aterra la sola idea de no lograrlo... ¡Ayúdeme usted a conseguirlo, tía Andrea, a convencerla!... Tengo la certeza de que si mamá se sale con la suya, si me aleja del señor Verchère, convenciéndome de que no me merece, de que no es digno de nosotros..., no tardaré mucho en lloralo amargamente... ¿y él?... ¿Cómo podría cometer yo la crueldad de hacerle sufrir, como sufriría, teniendo que renunciar a mi amor, que lo es todo para su corazón?...

Estas palabras de la joven, que salieron de sus labios con la angustiosa entonación de un grito desgarrador, movieron a piedad a Andrea. Y compadecida de su sobrina hasta lo más profundo de su alma, la señorita de Viard le prometió hacer una calurosa defensa de su causa, hasta conseguir que Germana autorizase aquellos amores y diese su consentimiento para la boda.

* * *

El empeño era harto difícil para logralo pronto. Andrea, siempre prudente, no quiso precipitar los acontecimientos y prefirió caminar con pies de plomo, segura de que una excesiva impaciencia podía comprometer el éxito y malogralo. En los primeros momentos se limitó, pues, a representar un papel pasivo de mera espectadora. Reservaba su intervención directa para más tarde, para cuando María de las Nieves hubiera hablado con su madre; para cuando Germana Faveret, llorosa y desconsolada, se le quejase confidencialmente, como solía hacerlo en momentos difíciles para la familia, de las graves preocupaciones y cuidados que proporcionan los hijos.

María de las Nieves, por su parte, estaba firmemente resuelta a defender su causa con toda la energía que fuera precisa, sin omitir razonamiento ni súplica que pudiera contribuir a convencer o a ablandar a su madre. Y con elocuencia arrebatadora, con palabra persuasiva, hizo desfilar por delante de los ojos de Germana la triste historia de su pasado, de su presente y de su porvenir: desde el fracasado proyecto de matrimonio con el egoísta y calculador Jorge Dauvergne, hasta la pobreza que amenazaba aprisionarla entre sus garras y que la obligaría tan pronto regresaran a Lyón a buscarse un empleo, un destino en una oficina cualquiera, que no estaba segura de poder desempeñar, puesto que nadie se había tomado la molestia de prepararla, de capacitarla para ganarse la vida de pronto... Los argumentos que la joven supo utilizar fueron, sin duda, muchos y de gran fuerza de persuasión, porque Andrea pudo comprobar en la primera ocasión en que se quedó a solas con su hermana, que la señora Faveret estaba casi convencida.

Germana se lamentó amargamente de los tiempos que venían atravesando, de la mala suerte que parecía cebarse en la familia, y que colocaba a su encantadora hija, lozana y fresca flor a medio abrir, en situación tan angustiosa y descorazonadora...

Andrea de Viard la consoló lo mejor que supo, y pudo, aduciendo mil juiciosos razonamientos, y le encareció la urgencia de tomar los informes que estimase convenientes para que no le quedase la menor duda sobre la honorabilidad de la familia Verchère, de la que se hacían lenguas cuantos conocían o trataban a los honrados comerciantes de ultramarinos.

Sin que la señora Faveret quisiera confesarlo paladinamente, lo que no era preciso para que Andrea lo adivinara, la pobre mujer comenzaba a dudar, por mucho que lo deplorase, del poder fascinador de la juvenil belleza de su hija.

Juan de Auberlot continuaba mostrándose poco propicio a intimar con los habitantes del chalet, de los que parecía no hacer el menor caso, como si no le interesaran lo más mínimo. Había visto a María de las Nieves en alguna ocasión, pero casualmente, y desde entonces nada había hecho por volvérsela a encontrar. Y en la actualidad, la llegada al castillo de aquella linda pariente de la señora de Auberlot, y los rumores, cada día más acentuados que corrían sobre la próxima boda del rico heredero con la joven forastera huésped de sus padres, no podía menos de desvanecer en el corazón de la señora Faveret, y quizás también y secretamente, en el de María de las Nieves, los sueños de ambición, un poco noveleros y un mucho inconsistentes que un día acariciaran.

Después de algunas reflexiones hechas a Germana, Andrea no vaciló en colocarse al lado de su sobrina y en compartir su opinión, ni en declarar que a su juicio la muchacha procedía con exquisita prudencia, y que estaba segura de que el señor Verchère, joven simpático, trabajador y honrado a carta cabal, sabría hacerla todo lo dichosa que ella merecía ser.

La gravedad tan sesuda como precoz de Clemente, coincidió punto por punto con la manera de pensar de su tía, con su modo de ver las cosas en aquella cuestión. El joven clavó los ojos en Andrea con una mirada profunda, llena de tristeza, y la señorita de Viard pudo comprender con claridad absoluta que su sobrino, convertido demasiado pronto, a pesar de sus pocos años, en jefe de la familia, sentía todo el peso de las graves responsabilidades domésticas que iban a incumbirle en un porvenir muy próximo, casi inmediato.

—Yo pienso, y no creo equivocarme—declaró con seriedad que tenía algo de solemne y conmovedora Clemente—, que mi hermana hace bien al aceptar el matrimonio que le propone mi amigo Verchère. Es un muchacho juicioso, inteligente y trabajador como pocos, y además está enamorado con apasionada ternura... Yo veía venir la cosa desde hace ya algún tiempo... y no tengo por qué ocultar que estos amores me satisfacían plenamente... María de las Nieves se ha creado rodeada de mimos y de halagos; no se ha preparado para trabajos de oficina, por lo que no es de extrañar que carezca de condiciones de aptitud, y es muy probable que no pudiera desempeñar un destino... Por otra parte, no está acostumbrada a salir de casa y quizás no se habituara nunca a una labor que habría de antojársele muy ingrata. Pero hay otra razón todavía: mi hermana es demasiado linda para que pueda acudir a diario a una oficina, donde tendría que tratar en plan de camaradería a sus compañeros los empleados, cosa muy peligrosa siempre para una señorita.

(Continuará.)