Precios de suscripción

MADRID..... 2,00 pesetas al mes
PROVINCIAS..... 3,00 ptas. trimestre

PAGO ADELANTADO

FRANQUEO CONCERTADO

# EL DEBATE

MADRID.—Año XII.—Núm. 4.141 | Martes 24 de octubre de 1922 | CINCO EDICIONES DIARIAS | Red. y Admón., MARQUES DE CUBAS, 3.—Apartado [illegible]—Teléf. [illegible]

## El problema de Marruecos

### Sexto y último artículo de Cambó

### CONCLUSIONES

**Como final de estos artículos, el señor Cambó concreta su pensamiento sobre lo que conviene hacer hoy en Marruecos en estas conclusiones:**

**Primera. Se ha de dar por definitivamente acabada la campaña militar que se inició el año pasado, por estar logrados, ya hace tiempo todos los objetivos que con ella podían lograrse.**

**Segunda. Se ha de renunciar, definitivamente, a la ocupación militar de Alhucemas, estando firmemente decididos a no penetrar en el territorio de los beniurriagueles, ni en los otros que no hemos ocupado todavía, hasta que los naturales del país nos pidan que vayamos a hacerles un puerto, o un camino, o un hospital..., si es que entonces juzgamos que a España le conviene acceder a su demanda.**

**Tercera. Se han de abandonar la inmensa mayoría de las posiciones que ocupe el Ejército y repatriar a la inmensa mayoría de los soldados que tenemos en Marruecos, guardando tan sólo algunas posiciones que, por su situación, permitan defenderlas y aprovisionarlas con el mínimo esfuerzo militar.**

(CONFERENCIA TELEFÓNICA DE NUESTRO CORRESPONSAL EN BARCELONA.)

BARCELONA, 23.—«La Veu» de esta noche publicará el sexto y último artículo del señor Cambó sobre Marruecos. Dice así:

«Sentado que España en la zona que los tratados le reservan en Marruecos, tiene plena libertad para orientar su política en armonía con sus conveniencias; sentado que España en Marruecos no tiene una finalidad colonial, sino una finalidad política negativa que no exige, ni en plazo corto ni en plazo largo, la ocupación efectiva de la zona; demostrado que el empleo del Ejército para ir extendiendo la zona de ocupación es lo que ha *creado* el problema de Marruecos que padece España, resulta cosa fácil la exposición de cuál haya de ser la acción española en Marruecos.

Satisfecha la finalidad negativa de que ninguna otra potencia ocupe jamás el litoral de nuestra zona—finalidad que queda cumplida con la sola firma del tratado y con un mínimum, de ocupación—, España ha de considerar su zona de Marruecos, no como una carga forzosa y de peso ilimitado, ha de considerar más bien Marruecos como un lujo, como una expansión, casi suntuaria, de sus sobrantes de riqueza y de civilización.

Marruecos es la *torre*, una torre o quinta de lujo, en la que no se vive ni en verano ni en invierno y a cuyo cuidado sería insensato sacrificar ninguno de los recursos, ninguna de las energías, que pudieran escasear en el patrimonio peninsular... o en otros patrimonios exteriores que nos aseguren mayor rendimiento o mayor prestigio.

España tiene, en plena soberanía, la isla de Fernando Póo y las posesiones continentales del golfo de Guinea, que son territorios inmensamente más ricos que Marruecos, donde no tenemos más enemigo que las enfermedades que allí florecen por nuestra incuria..., precisamente porque no hemos tenido allí acción militar. Pues bien, ¿no os parece de elemental sentido común dar preferencia, en las expansiones que pueda o quiera tener España, a estas tierras ricas y pacíficas que poseemos en plena soberanía?

Se habla constantemente de compenetraciones y fraternidades hispanoamericanas, sin pasar jamás del lirismo verbalista. Las repúblicas de América que había dominado España atraviesan una crisis de portentoso desarrollo, y sólo les falta para salvar sus dificultades aportación de brazos y de capitales; el pueblo que les proporcione capitales y brazos será el que tenga en aquellas repúblicas la mayor influencia. ¿No os parece ésta, una dirección mucho más conveniente y patriótica de los sobrantes de potencialidad que tenga España?

Portugal ha sido invitado por nuestro Rey para que se vuelva de cara a España. La trascendencia que para España tendría la iniciación de una política ibérica es de elemental evidencia. Pero Portugal sufre hoy una hondísima crisis económica; el país que le ayude a salvarla, se ganará en Portugal todas las simpatías. ¿No veis que el coste de la actual campaña de Marruecos representa una cifra muy superior a la que necesitaría España para ganarse en Portugal el máximo prestigio? ¿No véis que el coste anual de la ocupación de Alhucemas sería superior al valor de los intereses de un empréstito que pudiésemos hacer a Portugal?

Pero al hablar de expansiones portuguesas y americanas, me refiero siempre a los excedentes de potencialidad que pueda tener España y pienso también en los ideales que ha de tener un pueblo y que le son, igual que al individuo, tan necesarios como el pan de cada día.

Yo tengo fe en estos sobrantes de potenciabilidad española el día en que España ponga fin a la sangría de Marruecos, organice su administración... y oriente su política interior en forma de que todas las colectividades étnicas se encuentren igualmente bien dentro de España. Pero, hasta en este supuesto, creo que Marruecos ha de ser el último de los lujos que se permita España.

No patrocino el abandono de Marruecos; ni el abandono de las plazas que tenemos en plena soberanía, ni la renuncia al Protectorado. Eso acarrearía a España, sin un previo acuerdo con Inglaterra y Francia, gravísimos peligros internacionales.

Yo propongo que España abandone la obsesión que padece de que ha de ocupar, quieran o no quieran sus habitantes, y por la acción del Ejército, su zona de Protectorado.

España ha de reducir su ocupación militar a algunas, poquísimas, posiciones estratégicas, que se puedan defender con pocos hombres y con pocos millones y desde las cuales pueda acudirse a repeler una agresión o castigar un agravio que hubiesen sufrido las personas o intereses españoles, para cuya misión la acción de los aeroplanos resulta mucho más eficaz y mucho más barata que la acción de las columnas volantes. Y fuera de la ocupación de estas poquísimas posiciones estratégicas, la acción de España en Marruecos ha de limitarse a proteger las expansiones económicas de la iniciativa privada—que nunca estarán más deseosas, pero que sólo se manifestarán cuando acabe el ruido de las armas—y el ejercicio del Protectorado ha de contraerlo el Estado al que nos pidan los moros y estamos nosotros dispuestos a otorgarles con un criterio de mínimo esfuerzo y de máxima economía, obras públicas y acción sanitaria y cultural.

Y en la determinación de las peticiones de los moros que haya de atender España, entiendo que hay una norma esencial que no debemos traspasar: la de no llevar a Marruecos, a ningún rincón de Marruecos, un grado de bienestar y de progreso del que esté privado el pueblo más humilde y más abandonado de la península.

El Jalifa y su Gobierno han de dejar de ser una autoridad-fantasma, bajo la acción omnipotente y absorbente del alto comisario, para convertirse en un Gobierno efectivo, que asuma la autoridad y la carga del gobierno de nuestra zona, con las menores intromisiones posibles de nuestras autoridades militares... y de los funcionarios civiles, porque, si es urgente acabar con el exceso de actuación militar, es preciso que nos guardemos como del fuego de convertir Marruecos en campo de expansión de nuestra burocracia civil.

Y con la aplicación de esta política desaparece el problema de Marruecos, que no tiene otra existencia que la que nosotros le damos. Si nosotros no molestamos a los moros, los moros no nos molestarán a nosotros. Si no invadimos su territorio, no tendrán la tentación, naturalísima, de arrojarnos.

Si las tropas españolas no invaden, no tendrá España que enviar nuevas tropas a salvar desastres o a sostener operaciones emprendidas.

Si nos limitamos a hacer bien, no tendrán los moros la tentación de hacernos mal; que los moros no son las fieras que algunos pintan, sino hombres como nosotros..., y no olvidemos que hasta las fieras acostumbran a estar quietas si no se las molesta.»

* * *

Al llegar aquí el señor Cambó incluye las conclusiones que insertamos a la cabeza de esta información, y termina así el artículo:

«Y ahora unas palabras, bien afectuosas y bien sinceras, al señor Sánchez Guerra.

Manifestaciones públicas del actual presidente del Consejo—no tengo por qué referirme a manifestaciones privadas—le colocan entre los políticos españoles de criterio más apartado al que se ha practicado hasta ahora en Marruecos, y más próximo a la política del mínimo esfuerzo.

Este criterio suyo le obliga con más fuerza a resistir las peticiones del alto comisario, en lo que respecta a la operación de Alhucemas, y a emprender, con todas las prudencias obligadas en un gobernante, pero con toda la decisión a que obliga un convencimiento, el poner fin al inútil sacrificio de sangre y de dinero que España está haciendo en Marruecos. No olvide el señor Sánchez Guerra que a un gobernante que causa un daño a su país, sirviendo una convicción sincera, aunque errada, la historia le perdona y la propia conciencia le absuelve. Pero si el daño al país viene de una claudicación del propio convencimiento, la historia y la propia conciencia son inexorables.

Pulse el señor Sánchez Guerra el estado de espíritu del país, y verá que la impopularidad de la campaña de Marruecos crece de día en día, y no olvide que si no se exterioriza con más viveza es debido a la reacción gubernamental que en la burguesía española han provocado las virulencias sindicalistas.

Pero el peligro de un estallido será mayor cada día que se prolongue la campaña. Se está formando una fuerte oleada antimilitarista, y los soldados que llegan de Marruecos, especialmente los de cuota, vienen en un estado de espíritu que ha de preocupar a todo hombre público que tenga conciencia de su responsabilidad.

Piense el señor Sánchez Guerra, y piensen los militares de espíritu sereno y... piensen también en las alturas, que la continuación de la campaña de Marruecos puede traer cualquier día una segunda edición de aquel «¡que bailen!» de los tiempos de la República...; y hoy, con todos los fermentos de agitación social que se agitan en el fondo de la sociedad española, el «¡que bailen!» sería una cosa bastante más grave que lo fué medio siglo atrás.

**Francisco CAMBO.»**

## La política en Noya

Señor don Angel Herrera.

Mi querido amigo: He de agradecerte vivamente acojas en EL DEBATE los siguientes renglones, que constituyen adecuada réplica a ciertas gratuitas afirmaciones de don Ricardo Gasset.

No querría seguir al señor Gasset, hijo, por el camino de la personalización. Así se empequeñecen las cuestiones, y yo he planteado el problema en campo teórico; siquiera para que la demostración estuviese al lado del teorema, intercalé en mi artículo algunos episodios elegidos, no por más escandalosos, sino por recientes.

Sin embargo, debo rectificar cuanto dicho señor dice respecto a las elecciones celebradas en Carballino el año 1919. ¿No las habrá confundido con las de Noya de 1920, que fueron modelo, y no de virtudes? Inexactitudes tan notorias sólo se pueden explicar por una confusión de esta especie. No en la Prensa, sino en torno a una mesa, y con toda clase de documentos fehacientes, demostraré al señor Gasset, hijo, cuando él quiera, que fuí diputado por Carballino en 1919 merced a una lucha HONRADA Y LIMPIA COMO POCAS, y que lo habría sido también en 1920 si los 1.341 votos de mayoría que me acreditaban 17 notarios con 25 actas de presencia no se hubiesen convertido, por obra de 10 falsificaciones afrentosas y de otras mil felonías, en minoría suficiente para consumar el inicuo despojo.

Y puesto a ponerme tildes, procure refrescar la memoria. ¿Cómo podrá creer nadie que yo empleé el arma electoral del consumo, si siempre he defendido—en el Parlamento, en la Prensa, en el mitin—el decreto-ley Besada, que suprimo ese instrumento caciquil? ¿Puede decir otro tanto el señor Gasset, hijo?

Pero vayamos a lo esencial. He dicho que en Noya ganaron unas elecciones los adversarios del señor Gasset, y que el ministerio de la Gobernación las anuló. Y he agregado que ahora los amigos del señor Gasset, viéndose derrotados nuevamente por la Liga de Defensa de Noya, apelaron al burdo subterfugio de aplicar el artículo 29, negando la proclamación como candidatos a varios ex concejales que la solicitaban. ¿Niega esto el señor Gasset? No. Más bien trata de justificarlo—tal parece, al menos, ser su intención—contando que fueron ofrecidos a la Liga cuatro de los ocho puestos vacantes, y que la Liga rechazó la propuesta. ¿Y ha sido esta la causa justificante de la ilegalidad?... ¡Pues muy bonito... y muy liberal!...

¡Por qué habían de aceptar tal distribución de concejalías los adversarios del señor Gasset, hijo, si se consideraban con fuerzas suficientes para copar? ¿Y qué clase de dominación política vitalicia es esa que autoriza a los amigos del señor Gasset, hijo, a erigirse en otorgantes del mandato edilicio y distribuidores de sus modestas sinecuras? ¿Y cómo pueden llamarse liberales quienes, frente a un grupo que a toda costa quiere ir a las urnas, las cierran para cinco de las ocho vacantes, a fin de asegurarse ellos mismos la mayoría, puesto que, aunque el adversario triunfe después, sólo ha de obtener las tres que restan? ¿Dónde queda el respeto al sufragio y a su libre emisión? ¿Dónde el amor a la democracia?

Aun a trueque de extender... debido, he de contar más detalles del esperpento urdido por la Junta municipal de Noya. Esta negó la proclamación como candidatos a varios ex concejales que la solicitaban, basándose en que no presentaban certificados de haber sido concejales, CUYOS CERTIFICADOS SE HABIA NEGADO A EXPEDIR ESA MISMA JUNTA LA VISPERA PRECISAMENTE. Hay más: esos aspirantes a candidatos presentaban SUS CREDENCIALES, esto es, un documento directo y original, de valor superior al de una certificación, que es documento derivado y reflejo. Pues no hubo modo. La Junta dijo que no los proclamaba, y declaró concejales a los cinco amigotes consabidos.

Creo que basta. Ahora, puesto que el señor Gasset ha mediado en el asunto, en este trámite de higiénica publicidad, es de desear que continúe tomando parte en sus sucesivos desenvolvimientos. Y de un espíritu liberal como el suyo no cabe esperar otra cosa que un apoyo ferviente a los ciudadanos ultrajados. Confío en que, por ello, él será el primero en pedir la nulidad de ese artículo 29. La justicia quedará así servida; la mayoría inmensa de los vecinos de Noya se sentirán satisfechos, y yo experimentaré la particular complacencia de haber provocado tan fausto suceso.

Por lo demás, y sin ironías, cónstele al señor Gasset, hijo, que yo no he puesto en duda su celo para defender los intereses materiales de Noya. Creo en él y celebro que le haya permitido lograr muchos beneficios para ese distrito. Lo que pasa es que no son incompatibles un diputado trabajador y unos amigos erigidos en cacicazgo por abuso de confianza.

Mil gracias, y dispón de tu afectísimo amigo, s. s., q. e. t. m., *J. Calvo Sotelo.*

Quiosco de EL DEBATE
CALLE DE ALCALA (FRENTE A LAS CALATRAVAS)

## Un agente y dos sindicalistas muertos

### La Policía y un grupo de terroristas sostienen de madrugada un tiroteo en Barcelona

BARCELONA, 24.—A la una menos cuarto de esta madrugada ha habido una colisión entre la Policía y un grupo de sindicalistas.

Resultó muerto un agente y dos de aquéllos.

Parece ser que, próximamente a las doce de la noche, unos agentes de Policía que iban de servicio observaron a un grupo de sindicalistas que paseaban por las ramblas en actitud sospechosa. Trataron de averiguar cuál era el objeto que éstos perseguían y decidieron seguirles de cerca.

Al darse cuenta de ello los perseguidos salieron huyendo, y al llegar a la calle Nueva de San Francisco, y viendo que la policía continuaba tras ellos, se volvieron contra los agentes, disparándoles. Los agredidos contestaron en igual forma, generalizándose entre ambos bandos un tiroteo, en el que se cambiaron más de treinta disparos.

Frente al número 17 de la citada calle de San Francisco cayó muerto uno de los sindicalistas, y poco después, en la calle de Marquet, muy próximo al edificio de Capitanía General, cayó otro de éstos. En aquel momento era herido por un balazo un agente de Policía, el que hasta ahora sólo se sabe que se apellida Pallejero.

Fué conducido inmediatamente al Dispensario de urgencia que se halla situado en el paseo de Colón, falleciendo a poco de ingresar en este benéfico establecimiento.

Dada la hora en que ha ocurrido el suceso (una menos cuarto de la madrugada) y el número de disparos cambiados, la alarma producida ha sido enorme.

Registrado el cadáver del sindicalista muerto en la calle de San Francisco, se le encontraron dos pistolas y cuatro cargadores. En la misma calle fué hallada una bomba de mano.

Se afirma que este individuo es un sindicalista muy conocido de la Policía bajo el nombre de «Gravat»; pero oficialmente no ha sido identificado todavía.

Tampoco lo ha sido hasta ahora el otro individuo muerto en la calle de Marquet.

EL DEBATE Marqués de Cubas, 3

## Chamberlain se separa de los unionistas

### Con los partidarios de la coalición funda el partido conservador independiente

### Elecciones el 14 de noviembre. Bonar Law jefe de los conservadores

LONDRES, 23.—Chamberlain y los ministros del Gabinete anterior, contrarios a la solución Bonar Law, han acordado fundar un partido que se denominará conservador independiente.

El viernes celebrarán un mitin de importancia

* * *

**N. de la R.**—Hace treinta años—fué en 1892—que sir Joseph Chamberlain abandonaba el partido liberal, y afiliándose al conservador, lo hacía cambiar de nombre. En adelante se llamaría unionista, como protesta contra las tendencias «separatistas» de Gladstone.

Este separatismo, que hería tan profundamente el patriotismo de Chamberlain, consistía simplemente en conceder a Irlanda una autonomía administrativa. ¿Quién había de decirle que años después, la segunda firma de un Tratado con Irlanda—y este solo nombre indica que se negoció de potencia a potencia—sería la de su hijo, sir J. Austen Chamberlain, que de este modo hacía inútil el nombre de unionistas, adoptado como lema de batalla contra las reivindicaciones irlandesas?

Pero esto no bastaba, y ahora—cosas de la política—presenciamos un singular espectáculo. El hijo de sir Joseph Chamberlain, rompiendo con los unionistas, por defender hasta el final la política de David Lloyd George, un Lloyd George más viejo, pero no menos ardiente luchador que el que estuvo a punto de ser linchado en Birmingham hace sus veinticinco años, por combatir en la ciudadela del «chamberlainismo» la política colonial de este partido.

Las figuras más salientes de los conservadores se han puesto al lado de Chamberlain, ya que le apoyan lord Balfour, lord Birkenhead y sir Robert Horne.

No es necesario encarecer la figura del primero, y en cuanto al segundo, pasa por ser el único político inglés de la talla y el empuje de Lloyd George.

#### BONAR LAW, JEFE DEL PARTIDO

LONDRES, 23.—A las dos y media se reunieron en el hotel Cecil los miembros conservadores de ambas Cámaras para proceder a la elección de jefe. Asistían lord Curzon y lord Derby, pero faltan todos los ex ministros unionistas que han apoyado a Lloyd George.

Lord Curzon propuso que fuese nombrado jefe del partido Bonar Law, y después de breves palabras del ministro del Comercio, sir Stanly Balawin, la proposición fué aprobada por unanimidad.

Bonar Law, después de dar las gracias, hizo a grandes rasgos una exposición de su programa político, dejando el desarrollo del mismo para un discurso que pronunciará el jueves en Glasgow. Los puntos principales del programa del futuro Gobierno pueden resumirse así:

Primero. Cooperación más estrecha entre la Gran Bretaña y sus amigos.

Segundo. Desarrollo rápido del comercio con el Imperio británico.

Tercero. Reducción de gastos.

Cuarto. Política más sana y menos aventurada en las diferentes partes del mundo.

Quinto. Mantenimiento del «statu quo» en Irlanda.

Continúa diciendo que nunca olvidará los grandes servicios que Lloyd George ha prestado a la patria en una de las grandes crisis de la historia, y que aunque en el porvenir surjan diferencias entre los dos, recordará siempre que han trabajado juntos. Pidió un voto de gracias para Chamberlain por los servicios que ha hecho a la nación y al partido; hizo saber que le serían ofrecidos puestos en el Gobierno a los ex ministros unionistas que sostuvieron a Lloyd George, y mostró la esperanza de que éstos estarán dispuestos a unirse al partido para luchar con frente único en las próximas elecciones.

Después de la reunión visitó Bonar Law al Rey. Hasta el miércoles no estará completa la lista de ministros. Sir Arthur Griffith Boscawen, ex ministro de Agricultura, ha ofrecido su apoyo al nuevo jefe unionista.

#### Las elecciones

En cuanto a la fecha de las elecciones, parece que se propondrá el día 16 de noviembre. Es seguro que los liberales y los laboristas protestarán de que las elecciones se celebren en un día laborable y no en sábado, pero no es posible convocarlas para el día 11, por ser preciso que transcurran diez y nueve desde la disolución del Parlamento, que será firmada el jueves 24, y si se celebrasen el día 18, no habría tiempo para que el nuevo Parlamento discutiese y aprobase el proyecto de ley sobre la autonomía irlandesa.

#### LORD DERBY SERA MINISTRO

LONDRES, 22.—En los discursos pronunciados en Manchester y Bolton, lord Derby ha declarado que seguirá al partido unionista en el nuevo camino emprendido, mostrándose favorable a la cooperación, no a la coalición, y expresando la idea de que si la coalición había muerto, la cooperación subsistía.

Lord Derby formuló el deseo de que los liberales que participaron en la coalición no sean objeto de venganzas políticas, rindiendo homenaje al señor Lloyd George, tanto como amigo personal como en su calidad de hombre de Estado.

El jefe conservador terminó sus discursos declarando que jamás se dedicó a buscar una cartera; pero que en caso de serle ofrecida en esta ocasión, la aceptaría.

#### LOS LIBERALES DE GEORGE

LONDRES, 23.—Lloyd George y sus partidarios muestran una gran actividad. Ayer comieron juntos el ex primer ministro, lord Birkenhead, Chamberlain y Saldeo, y hoy por la mañana ha recibido a los ex ministros de Hacienda y Guerra, Horne y Evans, y a lord Birkenhead; pero se asegura que estas visitas de hoy se relacionan con la concesión de los honores que se hace siempre que cae un Ministerio.

Se cree que Lloyd George—que estuvo hoy en Palacio en visita de despedida—va a empezar un viaje de propaganda política por el Oeste de Inglaterra.

Mr. Churchill, cuyo estado de salud ha mejorado, espera poder hacer declaraciones dentro de cinco o seis días.

#### UN MANIFIESTO DE ASQUITH

LONDRES, 23.—Mañana por la tarde lord Grey tomará la palabra en una gran manifestación liberal en Bradford. Se espera que hará una importante declaración.

El Comité ejecutivo y el Comité político del partido liberal independiente se reunirán mañana, y al terminar la sesión publicarán el programa del partido en forma de manifiesto.

Anoche se ha celebrado una reunión extraordinaria de los jefes del partido, a la que asistieron, entre otros, Asquith, lord Grey y lord Gladstone.

#### CANDIDATOS LABORISTAS FRENTE A LOS MINITROS

LONDRES, 23.—Respondiendo a algunas acusaciones, el señor Clynes, jefe del partido laborista en el Parlamento, ha declarado: «Con injusticia se acusa al partido laborista de querer hacer la guerra contra todo. El partido laborista está interesado en el mayor grado en el progreso de la industria, pero queremos luchar contra la injusticia social de que son víctimas los trabajadores.»

El partido laborista ha comunicado su intención de proponer candidatos a todas las actas de las diversas circunscripciones por donde se presentarán los futuros ministros.

## MAÑANA OPERACIONES EN MELILLA

### Tomarán parte tres columnas

MELILLA, 23 (a las 20).—Ha sido incorporada a la columna de Dar Quebdani la cuarta bandera del Tercio. De esta misma columna forma parte también un tabor de Regulares de Ceuta y el batallón de Burgos.

A la columna de Dar Drius se ha incorporado la segunda bandera del Tercio. La organización de estas columnas obedece a la preparación de las operaciones que se efectuarán en el frente de Beni Mixech.

Se asegura que la columna de la derecha, que tiene su situación en Dar Quebdani, ocupará las posiciones de Axdir-Assus y Nador de Beniuisech.

La columna del centro, de situación en Kandussi, ocupará Ben Tieb.

La columna de la izquierda, de base en Dar Drius, se introducirá en Tafersit.

Estas operaciones se cree que empezarán el miércoles, en caso de que el tiempo lo permita.

—El día 25 se llevará un convoy a los prisioneros de Axdir, en el caso de que se aplacen las operaciones.

—Han llegado el teniente coronel Millán Astray y el comandante Rueda, los cuales han tomado posesión de sus mandos respectivos. El primero ha sostenido esta tarde una larga conferencia con el comandante general.

## El problema de Marruecos

Termina el señor Cambó con su artículo de hoy la serie de los que ha venido dedicando al problema marroquí.

No son esos artículos para comentados brevemente en un suelto. Por hoy bástenos decir que, según nuestras noticias, han causado excelente impresión en la opinión pública; han sido juzgados muy oportunos, muy claros y razonados, muy valientes al afirmar y al acusar y, sobre todo, muy concretos al proponer soluciones, que es lo que pide España en estos momentos.

De las líneas fundamentales del pensamiento de Cambó no discrepa, a nuestro juicio, una gran masa de opinión, que crece de día en día.

Antes de exponer nuestro sentir respecto a dichos artículos, parécenos interesante comparar las ideas que en ellos se exponen con las de otros hombres públicos que se han preocupado seriamente del problema de Marruecos y no han velado su pensamiento acerca del mismo.

La primera comparación que se impone refiérese a las ideas expuestas por el señor Maura, que tanto se ha esforzado por orientar a la opinión nacional en cuanto afecta a dicho problema. Coinciden los señores Maura y Cambó en muchos puntos esenciales; pero la verdad obliga a señalar que discrepan en lo que respecta a la ocupación de Alhucemas, o, por lo menos, discrepaban cuando era el señor Cambó ministro de Hacienda en el último Gabinete presidido por el señor Maura.

Esta diferencia, no ignorada de nuestros lectores, quedará más claramente patentizada por la carta que el señor Cambó nos dirige sobre el asunto, y que mañana insertaremos.

## Se bate el record de vuelo sin motor

### Tres horas y veintidós minutos en el aire

LEAFIELD, 23.—En el concurso de aviación sin motor, que se celebra en Ilford Hill, el inglés Cley voló con un pasajero durante cuarenta y nueve minutos con un biplano construído por el holandés Fekker, batiendo así el *record* establecido por su constructor durante el campeonato alemán en el Rhoen, donde voló durante trece minutos. El francés Rolle superó en doce minutos el *record* de duración establecido en Alemania por Hentzen, manteniéndose en los aires durante tres horas y veintidós minutos.

## La Santa Sede y el P. P. I.

**Toda la Prensa de Italia se ocupa con extensión de la reciente circular dirigida por la Santa Sede a los Obispos y párrocos del país. No ha llegado todavía a nuestras manos el número del *Osservatore* en que se inserta el documento; pero como lo hallamos publicado en otros periódicos, con uniformidad que responde de la textual exactitud, hemos podido confrontarlo con el telegrama de nuestro corresponsal señor Daffina, inserto el día 20.**

La información de nuestro corresponsal era tan completa y escrupulosamente fiel, que a ella podemos referirnos como lo haríamos a una traducción literal de la circular pontificia.

Es de especial interés el comentario que el *Corriere d'Italia*—diario católico, afecto al partido popular y dirigido por nuestro colaborador señor Matei Gentili—dedica a las primeras versiones que circularon sobre la supuesta desautorización de dicho partido por la Santa Sede. Dice así:

Lo que salta a la vista de todos es que, en cuanto se asegura que la circular contiene, no hay nada, absolutamente nada, de nuevo o de sorprendente.

Todos, sólo con que hubiesen querido aplicar al caso un poco de atención o de buena fe, habrían debido advertir: primero, que entre el Vaticano y el partido popular no hay ninguna relación de mutua dependencia; segundo, que la Santa Sede, en Italia como en las demás naciones, se mantiene constante y escrupulosamente ajena a cualesquiera luchas meramente políticas; tercero, que, respecto a los programas de los diversos partidos políticos, la Santa Sede los considera en lo que puede afectar a la fe y la moral, y desde ese punto de vista los mira con simpatía o no, según su mayor o menor conformidad con la fe y la moral; cuarto, que fué siempre norma universal y constante de la Santa Sede recomendar al clero de todas las naciones se mantenga apartado, en el ejercicio de su ministerio, de cualesquiera cuestiones puramente políticas, y quinto, que el mismo partido popular ha declarado siempre su aconfesionalidad, su distinción de la acción católica y su precisa y categórica voluntad de no envolver de ningún modo en su actuación la responsabilidad de la Santa Sede.

Nos parece que esto basta. Recordando estos puntos fundamentales, resulta clarísimo que el Vaticano no ve ninguna necesidad de aprobar ni desaprobar al partido popular; y que éste, a su vez, no espera del Vaticano ninguna aprobación ni condenación. Es no menos evidente que, en todo lo que se supone contenido en la circular... no hay nada nuevo, nada que pueda embarazar la acción que el partido se propone realizar, como siempre, de acuerdo con su programa y en plena conformidad con todo lo que los principios cristianos exigen de todos los hijos de Italia.

Y aún tienen mayor valor las palabras del *Osservatore* que hallamos citadas por el *Corriere della Sera*, que no figura entre los diarios católicos, pero goza fama de serio y bien informado:

El *Osservatore Romano*, salido cuando la circular no había sido aún publicada, refiriéndose a una noticia dada por el *Giornale d'Italia*, según la cual habían dejado de existir contra Giolitti «vetos ni oposiciones de Don Sturzo, de la Santa Sede ni de otros elementos del partido», niega rotundamente que el Vaticano se inmiscuya en estas cosas, y recuerda el desmentido ya publicado con motivo de la crisis ministerial de Febrero, cuando declaró que la Santa Sede se mantenía alejada de todos los partidos. El diario, explicando cómo el Vaticano ha mantenido y entiende mantener inmutables estos propósitos e inflexible esta línea de conducta, añade:

«Desde que Benedicto XV, para hacer más palmaria la apoliticidad de la acción católica que directamente depende de la Santa Sede, confirmó el programa religioso y moral de aquella acción, hasta el reciente discurso dirigido por Pío XI a la juventud católica italiana, hay una continua sucesión de actos y declaraciones encaminados a demostrar que la Santa Sede, no sólo por sí misma, sino también por las organizaciones que de ella toman orientación y disci-

## INDICE-RESUMEN

**La conversión de Chesterton**, por Manuel Graña ..... **Pág. 3**
**Fruslerías** (Intelectualidades), por Carlos Luis de Cuenca. ..... **Pág. 3**
**Cuento del martes** (La pulsera de pedida), por «Curro Vargas». **Pág. 3**
**Cotizaciones de Bolsas** ..... **Pág. 4**
**Crónica de sociedad**, por «El Abate Faria» ..... **Pág. 5**
**Noticias** ..... **Pág. 5**
**Página Deportiva** ..... **Pág. 6**

**PROVINCIAS.**—En Málaga se declararon en huelga los cargadores y carreteros del muelle.—En Cetina (Zaragoza) chocaron dos trenes, resultando tres heridos.—Ha llegado a Sevilla la reliquia de San Francisco Javier.—Las últimas lluvias han ocasionado grandes destrozos en toda la provincia de Cádiz.—Esta madrugada, en un tiroteo habido en Barcelona entre la Policía y un grupo de sindicalistas, resultaron muertos un agente de Vigilancia y dos sindicalistas **(páginas 1 y 2).**

**MARRUECOS.**—Se afirma que las operaciones de la zona de Melilla darán comienzo mañana miércoles, tomando parte en las mismas tres columnas **(pág. 2).**

**EXTRANJERO.**—Bonar Law ha sido elegido jefe del partido conservador inglés. Chamberlain se ha separado de dicho partido y ha constituído otro de conservadores independientes. Se dice que las elecciones serán el día 14.—Un acuerdo Giolitti-Mussolini sobre los Sindicatos de gentes de mar.—Giolitti, en un discurso, pide que el fascismo entre en la legalidad **(páginas 1 y 2).**

plina, se considera y se mantiene—aunque alzando su voz en Italia y en otros países, en defensa de todo derecho y conquista católica, como de toda justicia moral—absolutamente fuera de toda cuestión política o de partido, sin distinción de nombres, de programas y de personas.»

«He aquí por qué—concluye el *Osservatore*—parece perfectamente superflua la rebusca tendenciosa de declaraciones, circulares e instrucciones particulares, como cosa nueva y maravillosa; y superfluo, si no tendencioso, el querer interpretar como aplicado a un caso específico lo que es y permanece como principio general, recordado una vez más a todos, y cada uno de los Obispos de Italia, especialmente al prepararse la reorganización de la acción católica italiana.»

De todo ello se deduce sin equívoco posible que el propósito de la Santa Sede en este caso es rehuir toda responsabilidad en la acción política, que es el campo en que actúa el partido popular. Estos son los hechos de hoy, lo que hoy quiere claramente la Santa Sede. Si en alguna ocasión manifestase su disconformidad con algún caso concreto de acción política—una desaprobación en globo no la creemos probable—, lo sabrían al punto los lectores de EL DEBATE.

No recordamos censura alguna del Vaticano relativa al partido popular. La recordamos, sí, del *Osservatore*, que en algún caso se ha permitido llamar la atención de sus lectores sobre la actuación de dicho partido, como sucedió, por ejemplo, al provocar el mismo la crisis del Ministerio Nitti, en mayo de 1920. Y véase cuán mesurada fué la censura del gran órgano católico, que se limitó a decir que el acto no le parecía «ni hábil ni oportuno».

En fin: si tratamos de esta cuestión con detenimiento es por respeto a la verdad y para conocimiento de nuestros lectores; no porque entendamos hacer de ella un asunto de política interior española, ni porque creamos haya de influir en los movimientos de nuestras derechas.

Debemos tener en política criterios propios, y no tenemos por qué copiar de nadie las normas de actuación práctica; aunque tampoco podría ningún político, sin mengua de su cultura, desdeñar los grandes hechos políticos y sociales de la actualidad contemporánea.

COÑAC PEMARTIN
J. Santamaría & Cía.—JEREZ

# La autonomía universitaria

### Asamblea en Barcelona

BARCELONA, 23.—El próximo domingo, día 29, a las diez y media de la mañana, se celebrará en el paraninfo de la Universidad de Barcelona, una Asamblea para tratar de la autonomía Universitaria.

Los extremos sometidos a la deliberación de la Asamblea, son los siguientes:

A) Adhesión a los acuerdos y actos realizados por la Comisión ejecutiva y el Rectorado en defensa de la autonomía universitaria.

B) Solicitar del Gobierno la inmediata derogación del real decreto de suspensión de la autonomía universitaria para aquellas Universidades que, al igual que la de Barcelona, demuestren estar en condiciones y deseen regirse autonómicamente.

C) Sin pejuicio del extremo anterior, dar estado legal a la autonomía universitaria por aprobación inmediata de las leyes necesarias, solicitando el concurso de todos los parlamentarios del distrito universitario.

D) Establecer estrecha relación con las Universidades del reino que deseen regirse autonómicamente.

E) Otorgar un amplio voto de confianza al excelentísimo señor rector de la Universidad para la ejecución de los acuerdos tomados y cualesquiera medidas necesarias para la mejor defensa de la autonomía universitaria.

# Un brindis del marqués de Estella

BARCELONA, 21.—Después de la jura de la bandera de los reclutas del Cuerpo de instrucción, celebrada en el campamento de Seba, se verificó un banquete, al que asistió el capitán general, marqués de Estella, quien pronunció el siguiente brindis:

«Dos palabras nada más para consagrar con la copa en los labios la solemnidad de este día; que solemnes son todos los en que un reemplazo, un contingente, un núcleo de ciudadanos presta el juramento de fidelidad ante la bandera de la patria. Bebamos a la salud de todos los hombres que han vivido en este ambiente puro del campo de maniobras, ante la presencia de todas las jerarquías y todas las procedencias, y así, dedicados a nuestra labor profesional, y unidos por mutuas consideraciones y fraternal compañerismo, salimos al paso de los suspicaces, imprudentes o maliciosos, que quieren suponernos turbados con agitaciones, desunidos y tibios en los fervorosos sentimientos que son esencia de nuestro credo.»

HUELVA

# Certamen de trabajos

HUELVA, 23.—Se ha verificado la clausura del certamen de trabajos organizados por la agrupación Alvarez Quintero.

Don Joaquín leyó unas cuartillas, elogiando la labor que realiza esta entidad y ensalzando en brillantes párrafos las glorias históricas de Huelva.

El pedagogo Siurot pronunció un discurso, cantando la laboriosidad de los obreros onuvenses.

El señor Burgos Mazo, en representación del ministro del Trabajo, saludó a la agrupación e hizo también grandes elogios del proletariado andaluz.

Todos los oradores fueron muy aplaudidos.

CONFLICTOS SOCIALES

# Se anuncia la huelga general en Ferrol

FERROL, 23.—A pesar de las gestiones realizadas continúa sin solucionarse la huelga de los obreros madrileños, encargados del decorado del nuevo trasatlántico «Cristóbal Colón». Esta paralización contribuye en gran parte al retraso de las obras que se realizan en el citado buque.

—El próximo jueves declararán las Sociedades obreras la huelga general, motivada por el conflicto de los obreros del ramo de construcción.

EL TEMPORAL

# Cuatro millones de pérdidas en San Fernando

### Temporal en toda Europa

CADIZ, 23.—El terrible temporal reinante, unido a las lluvias torrenciales, ha causado grandes estragos en la bahía de San Fernando.

La cuantía de las pérdidas es incalculable, creyéndose que pasa de cuatro millones de pesetas, quedando arruinados muchos propietarios.

El alcalde de San Fernando ha telegrafiado estas noticias al gobernador civil, diciendo que ignora si han ocurrido desgracias personales y rogándole haga conocer al Gobierno la triste situación de aquella ciudad.

* * *

CADIZ, 23.—Continúa un furioso temporal de lluvia y viento, habiendo causado éste grandes desperfectos en la población y en la línea del tranvía a San Fernando.

También ha quedado interceptada la circulación de vehículos por las carreteras.

Al puerto llegan muchos barcos de arribada forzosa, entre ellos el correo de Larache, en cuyo puerto no pudo desembarcar el pasaje ni descargar los víveres que llevaba.

El vapor correo de Tánger «General Silvestre» no pudo pasar el cabo Espartel, teniendo que volver al puerto de Cádiz.

El temporal en el mar era tan fuerte que las aguas se adentraron por varias calles del barrio de la Viña.

* * *

SANLUCAR, 23.—El temporal de lluvias reinante estos días se agravó ayer tarde, levantándose un viento huracanado y cayendo abundante lluvia, que ha ocasionado grandes destrozos en el arbolado y en los postes del telégrafo.

**DOCE MUERTOS EN TANGER**

TANGER, 23.—A consecuencia de las lluvias torrenciales se ha derrumbado una pared de la Escuela «Alfonso XIII», aplastando varias casuchas árabes.

Hasta ahora han sido extraídos de los escombros cinco cadáveres de indígenas. Se cree que los muertos ascienden a unos 12.

**BUQUES DESAPARECIDOS**

RIGA, 22.—A consecuencia de los furiosos temporales que se han registrado estos días en el Báltico han desaparecido numerosos buques de guerra rusos.

**SE HUNDE UN PALACIO EN ROMA**

ROMA, 23.—A consecuencia de las violentas tormentas que han caído el Lacio, el nuevo palacio de la plaza de Neptuno se ha hundido. Doce personas han quedado sepultadas bajo los escombros. Se han retirado varios muertos.

**INUNDACIONES EN LISBOA**

LISBOA, 23.—El temporal, que desde hace días azota la región de la costa, adquirió ayer en algunos puntos extraordinaria violencia.

En la parte baja de Lisboa hubo varias inundaciones a causa de las lluvias torrenciales, teniendo que prestar auxilio los bomberos.

En Cascaes fueron arrastrados por el oleaje dos pescadores que se encontraban en una roca de la playa. Tras grandes esfuerzos, fuero nsalvados por los bomberos voluntarios.

En la costa de Porto chocaron dos traineras empujadas por el fuerte viento. Una de ellas se fué a pique, pereciendo ahogado un niño de nueve años.

**UN VAPOR ENCALLADO**

LEAFIELD, 23.—Después de treinta horas de peligro, ha logrado salvarse a la tripulación completa del vapor *Newcastle*, que encalló en un banco de arena. La tripulación tuvo que refugiarse en la pequeña cabina del radiotelegrafista mientras se lanzaban los botes salvavidas al mar y acudían otros barcos a las llamadas de socorro. A éstos les era muy difícil acercarse al buque por el terrible estado del mar.

DESCARRILAMIENTOS

# CHOQUE DE TRENES EN CETINA

### Un maquinista y un fogonero heridos

El tren expreso X. C. T. I. descarriló el domingo por la tarde en el kilómetro número 99—línea de Cuenca-Utiel—, quedando la vía destrozada en una longitud de 120 metros.

Los vagones descarrilados, que fueron 13, llevaban cargamento de madera y resina.

La máquina cayó al fondo de un terraplén, resultando heridos el maquinista y el fogonero.

A las tres y treinta y cinco de la madrugada siguiente llegó un tren de socorro, procediéndose al transbordo por el fondo del terraplén.

* * *

En la línea de Badajoz-Ciudad Real ocurrió otro percance ferroviario.

El tren A. C. R. número 3 descarriló en el kilómetro 263.

Los vagones detenidos son 16.

El correo de Badajoz sufre por este motivo un retraso de seis horas.

* * *

ZARAGOZA, 23.—En la estación de Cetina chocaron esta madrugada los trenes números 841 y 1802, quedando destrozadas ambas locomotoras y dos vagones.

Resultaron heridos el maquinista, don Silverio Perrosa; el conductor, Vicente Zaragoza, y el fogonero, Raimundo Heredia.

**TREINTA MUERTOS Y 52 HERIDOS EN RUMANIA**

EILVESE, 23.—Un tren expreso, que en la línea de Bucarest a Constantinopla llevaba numerosos pasajeros que regresaban de la fiesta de la coronación de los Reyes de Rumania, alcanzó a otro que iba delante.

Hasta ahora han sido encontrados 30 muertos y 25 heridos graves.

C. N. DE BARCELONA

# Se reúne la sección catalana

BARCELONA, 23.—Ha celebrado una importante reunión la sección catalana de la Comisión organizadora de la Conferencia nacional que se celebrará en Barcelona sobre seguros de invalidez, enfermedad y maternidad.

Asistieron elementos oficiales y particulares de diversas tendencias.

Expresóse la conformidad con el plan formulado en la sesión presidida en Madrid por el ministro del Trabajo, y fueron aprobadas las orientaciones expansivas del Instituto Nacional de Previsión, que tienden siempre a establecer relaciones de cordialidad entre esta función pública y las actuaciones regionales y sociales en bien del Estado y del país.

# CON PERMISO DE LAS JUNTAS

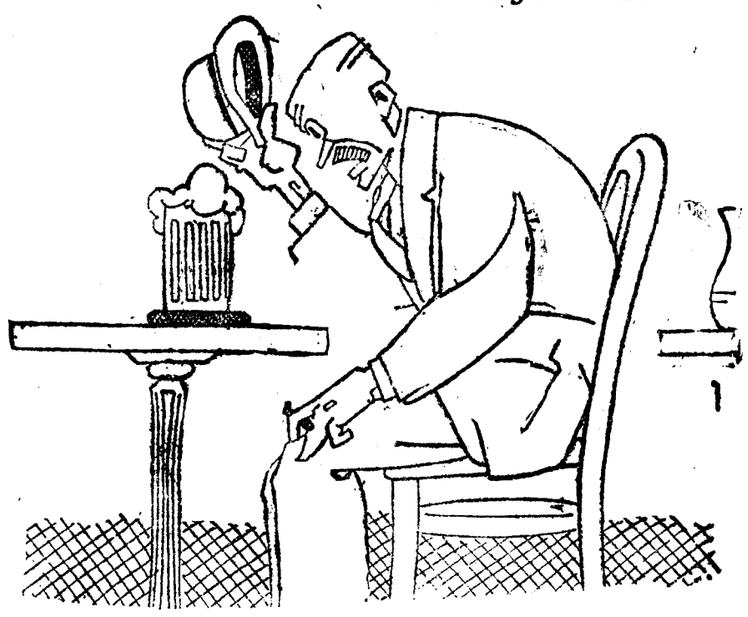

¡Oh, tercio triunfante! Yo te saludo.

DE MARRUECOS

# Demostración sobre la costa enemiga

### Entre el Peñón y Punta Pescadores

(COMUNICADO DE AYER TARDE)

*El alto comisario desde Tetuán comunica lo siguiente:*

*Han llegado de Melilla Regulares de Teuán, Mehalla y la parte batallón Ceuta.*

*Aprovechando el viaje de dichas fuerzas y al objeto de reconocer la costa entre Peñón de Vélez y Punta Pescadores, desorientar a los cabileños y llevar la zozobra y la duda a los ánimos de sus jefes, dispuse que el jefe división aeronáutica en el Dédalo y el Audaz acompañasen al Lázaro y España 5, que conducían las fuerzas, y al llegar a la costa expresada, hicieron una demostración a la misma, frente a cala Iris y Mestasa.*

*Terminada la demostración, que duró cuarenta y cinco minutos, fueron despachados para Ceuta barcos ransportes, continuando Dédalo y Audaz recorriendo costa y bombardeando desde el aire en combinación con nuestros aviones de tierra y cañoneando Audaz puntos de concentraciones enemigas, especialmete en Punta Pescadores, que aparecieron escasas.*

*En Gomara reina completa tranquilidad, y las exploraciones de que antes doy cuenta tampoco señalan concentración alguna de importancia.*

*Reina fuerte temporal de lluvias, que ha causado bastantes desperfectos en el material de campamentos.*

*El cabo del Tercio Blas Molano Romero, salió en la noche del 20 sin avisar del campamento de dicho Cuerpo en Drius, y al regresar a dicho campamento, hizo fuego sobre él uno de los centinelas causándole heridas, consecuencia de las cuales falleció al poco tiempo.*

*Ha resultado herido a consecuencia choque automóvil y camioneta, entre Zeluán y Drius, farmacéutico segundo Félix González Gutiérrez, probable fractura cráneo, pronóstico grave.*

(COMUNICADO DE ANOCHE)

*El alto comisario de España en Marruecos desde Tetuán participa a este ministerio lo siguiente:*

*En territorio Ceuta y a causa fuerte temporal reinante se han interrumpido comunicaciones telegráficas y telefónicas.*

*Algunas posiciones han tenido que ser desalojadas por sus guarniciones, por haber sido completamente desmantelados efectos de las mismas.*

*En Larache, sin novedad.*

*En territorio Melilla se le ha disparado pistola al teniente José Playa, del batallón de Melilla, que prestaba servicio protección en el sector de Midar, causándole herida muslo izquierdo, de pronóstico menos grave.*

**Los gastos de Marruecos**

Según los datos publicados por la Intervención civil de Guerra y Marina y del Protectorado en Marruecos, durante el mes de julio último ascendieron a 28.795.049,05 pesetas los pagos totales hechos por la sección 13 del presupuesto. De esa cantidad, 28.25 millones corresponden al ministerio de la Guerra.

En el cuatrimestre de abril a julio los pagos hechos en total y por Guerra, con cargo a la sección de Marruecos, fueron, respectivamente, 144,54 y 141.01 millones de pesetas, contra 65.60 y 60.82 millones en igual período de 1921.

**Rumores desmentidos.**

TETUAN, 23 (a las 16.20).—Las informaciones de la Prensa acerca de la situación en esta zona, carecen en absoluto de todo fundamento.

Hasta el presente reina tranquilidad completa en todo el territorial.

**Fuerzas del «Gum» agredidas.**

MELILLA, 23.—En la presente semana llegará el capitán médico don José Morales Díaz, que se trasladará a Axdir para asistir a los cautivos.

—Fuerzas de Dar Quebdani efectuaron un reconocimiento hasta la Alcazaba Roja, regresando sin novedad.

—Fuerzas del «Gum», que regresaban de efectuar una incursión por el Laúd, fueron agredidas por un grupo de rebeldes, causándoles un herido, que falleció después en Dar Drius.

**Llegan a Ceuta las fuerzas concentradas en Melilla.**

CEUTA, 23.—Anoche, después de veinte horas de navegación, debido al mal tiempo, llegó el vapor «España V», procedente de Melilla, conduciendo al segundo batallón del regimiento de Ceuta, mandado por el coronel, señor Serrano Orive.

También llegó el vapor «Lázaro» con el segundo tabor de Regulares de Tetuán, mandado por el comandante señor Fisler, más dos «mías» de la mehalla jalifiana, mandadas por el teniente coronel don Luis [illegible]

Todas estas fuerzas permanecieron embarcadas durante la noche, y hoy, a las once de la mañana, desembarcaron, marchando el tabor y las «mías» de la mehalla en camiones automóviles a Tetuán.

El vapor «España V» regresó a Melilla, al objeto de recogear más tropas de la guarnición de Ceuta.

El «Lázaro» marchó a Málaga.

Crece la expectación ante el repentino regreso de estas tropas, sobre cuya causa circulan versiones de distinto carácter.

**Movimiento de tropas.**

VALENCIA, 23.—Ha fondeado en este puerto el «Vicente Ferrer», que ha llegado procedente de Melilla, conduciendo el grupo de ametralladoras pertenecientes al batallón de Otumba.

REPATRIACION

# LLEGAN 1.300 HOMBRES DE SABOYA

A las once y cinco de la mañana del domingo llegaron en tren militar las fuerzas expedicionarias del regimiento de Saboya, al mando del teniente coronel don Raimundo García.

Los repatriados, en número aproximadamente de 1.000, fueron recibidos en la estación por el capitán general de la región, general Orozco; el gobernador militar, duque de Tetuán; una compañía, con bandera y música, del mismo regimiento; jefes y oficiales y numerosísimo público.

Las tropas formaron en la explanada de la estación, donde fueron revistadas por las autoridades militares, desfilando seguidamente en dirección a su alojamiento del cuartel de la Montaña.

Allí fué servido un rancho extraordinario.

Por la tarde, a las seis, llegó la segunda expedición, formada por unos 300 hombres, pertenecientes a la sección de ametralladoras y tren regimental del mismo regimiento.

**LLEGAN LOS ZAPADORES**

Ayer mañana, a las diez, llegaron en tren militar por la estación del Mediodía las fuerzas expedicionarias del segundo de Zapadores, al mando del comandante Vallespíns.

Los esperaban una compañía con bandera y música, el capitán general, gobernador militar y comisiones de jefes y oficiales de la guarnición.

Vienen tres compañías, formadas por 350 soldados.

Entre las fuerzas figura un morito.

**LA COMPAÑIA EXPEDICIONARIA DE FERROCARRILES**

Hoy, a las diez de la mañana, en tren militar procedente de Algeciras, llegará a la estación de Atocha la compañía expedicionaria del primero de Ferrocarriles, a la que irá a recibir una compañía del expresado batallón, con bandera, banda y música del segundo regimiento de Zapadores, en traje de gala.

Por los Cuerpos de la guarnición asistirán comisiones en traje de media gala.

# El despacho en las Aduanas

La Cámara de Comercio nos remite la siguiente nota:

«Ha llegado a conocimiento de la Cámara de Comercio la noticia atribuyendo al Gobierno el propósito de colegiar a los agentes de Aduanas, convirtiendo de esta suerte en función profesional el despacho de las mercancías, que hoy pueden hacer todos los españoles (artículo 43 de las Ordenanzas de Aduanas).

Supone la Cámara de Comercio que tal noticia no ha de tener confirmación, ya que, medida de tan excepcional transcendencia para el comercio no puede improvisarse, a espaldas de las Cámaras de Comercio, industria y Navegación, máxime cuando la base segunda de la ley de 29 de junio de 1911 «hace obligatorio el informe de estas Corporaciones en las reformas de Aranceles y ordenanzas de Aduanas».

Una representación de la Cámara ha hecho entrega al señor ministro de Hacienda del escrito pidiendo audiencia en el expediente.

# Accidente de automóvil

### Un muerto y cinco heridos

SAN SEBASTIAN, 23.—De regreso de una cacería que se celebró en Echalar, venían ayer a las cinco y media de la tarde en el automóvil 1.875, de la matrícula de San Sebastián, varios señores.

Al llegar a Endarlaza, y por exceso de velocidad, el volante no respondió a un virajo que intentó hacer el chófer Francisco Múgica, y el «auto» cayó desde una altura de cinco metros cerca de la vía del ferrocarril de Vidasoa.

A consecuencia del accidente resultó muerto Bruno Aristizábal y heridos gravemente Francisco Múgica, Isidro Gamboa y Domingo Jarrabar, que quedaron en el hospital de Irún. José Ormachabal e Ignacio Echenique resultaron con heridas leves y pudieron venir a esta capital.

# Un congreso de panaderos

COLONIA, 23.—El Congreso internacional de obreros panaderos se encuentra actualmente reunido en Colonia. Diez y seis países están representados con 31 delegados.

El Congreso tiene por objeto sobre todo estudiar «los medios de propaganda y de acción para llegar a la desaparición completa del trabajo nocturno de la panadería en todos los países».

# En la Casa del Soldado

### Se inaugura un curso de conferencias

VITORIA, 23.—Ayer se inauguró en la Casa del Soldado que dirige la marquesa viuda de la Alameda, la serie de conferencias organizadas por aquella entidad.

La primera conferencia estuvo a cargo del senador don José María González Echávarri, que fué calurosamente aplaudido.

POLITICA ITALIANA

# El partido popular por la libertad de los obreros

## Giolitti exige de los fascistas el respeto a la ley

(De nuestro servicio especial)

ROMA, 21.—El Consejo Nacional del partido popular italiano publica un llamamiento dirigido a los senadores y diputados del partido y las secciones del mismo.

El documento empieza afirmando que la situación delicada del país exige de los partidos disciplina y abnegación y que no puede resolverse con método de Gobierno y efímeras combinaciones políticas reflejo del estado patológico general.

Hoy se piden unas elecciones como medio de reanudar la vida normal, unas elecciones que significasen una revisión de la política democrática que el país practica desde hace cien años.

El partido popular no cree que nadie pueda oponerse a unas elecciones si estas se realizasen sin violencias.

Es preciso también que todos los partidos se ocupen de la condición social de las masas trabajadoras que no pueden ser perjudicadas por los políticos imponiendo a las organizaciones de clase una bandera que dé derecho al trabajo, cuando este derecho existe sin limitaciones políticas y sin ser monopolio de Sindicatos y de partidos. No se puede gobernar sin mantener sólidamente un sano régimen democrático, absteniéndose tanto de la dictadura del proletariado como de las oligarquías dominantes hoy.

En estos momentos el partido popular constituye una sólida reserva moral con un programa de vida cristiana, individual y colectiva. El partido popular tiene una organización política que vive en la legalidad democrática, sin demagogias y que se basa en el derecho que tienen todas las clases a su elevación moral.

En los primeros tiempos de su fundación, el partido popular italiano sostuvo el choque del bolchevismo colaborando con los Gobiernos para asegurar la vida italiana amenazada aun cuando su interés le exigía permanecer fuera del Gobierno. Hoy contribuirá con todas sus fuerzas al resurgimiento político y económico de Italia en su interior y a la elevación de su nombre en el exterior.—*Daffina.*

(De las Agencias)

**GIOLITTI ABOGA POR LA UNION**

ROMA, 23.—En el discurso que ha pronunciado hoy ante el Consejo provincial de Cuneo, Giolitti ha declarado con motivo del Congreso fascista que los directores de este partido debían, ante todo, respetar las leyes existentes y no salirse de la Constitución.

El orador hizo además un llamamiento a la unión de todos los grupos.

**UN ACUERDO D'ANNUNZIO-MUSSOLINI**

ROMA, 23.—Los periódicos italianos publican el texto del acuerdo entre D'Annunzio y los fascistas, anunciado por Mussolini.

En virtud de este acuerdo, quedan disueltos los Sindicatos fascistas de marineros, y sus miembros reingresarán en la Federación de gentes de mar para asegurar la unidad de esta organización, colocada bajo la protección de D'Annunzio, y permaneciendo bajo la dirección del capitán Giulietti.

En adelante las reivindicaciones de la Federación se someterán a la aprobación de un representante del fascismo, y, en caso de fracaso, los fascistas las sostendrán por la fuerza.

* * *

N. de la R.—D'Annunzio defiende a su antiguo camarada, y hay que reconocer que la ayuda llega en el minuto preciso.

Ya en otra ocasión hemos hablado del capitán Giuletti, legionario dannunziano, sindicalista, comunista y, finalmente, fascista, o, por lo menos, deseoso de serlo. Director de la Federación de gentes de mar, dueño y señor absoluto del puerto de Génova, logró que Nitti le cediese en un ínfimo precio varios barcos confiscados a los Imperios centrales, con los que constituyó en el citado puerto la cooperativa Garibaldi.

El fervor comunista de sus adictos llegó hasta apoderarse de un antiguo barco, detenido por el Gobierno italiano desde que los bolchevistas ocuparon el Poder en Rusia, para entregarlo al Gobierno de los soviets.

Sus coqueteos con el fascismo, rechazados desdeñosamente por Mussolini, provocaron grandes protestas entre parte de los afiliados a la Federación de gentes de mar, y el presidente de la Federación, comandante Rizzo, dimitió, después de denunciarlas públicamente.

Los fascistas, que habían formado ya varios Sindicatos de marinos, marchaban a la conquista total, cuando la intervención del poeta salva la organización.

**CONGRESO FASCISTA EN NAPOLES**

ROMA, 23.—Mañana, con motivo del segundo Congreso nacional fascista, se celebrará en Nápoles la gran revista del Ejército fascista.

Esta manifestación debe parte de su importancia al momento en que se celebra.

Llegaron delegados de los puntos más lejanos del país.

Se teme que esta manifestación oculte propósitos y sea la señal de un movimiento más amplio.

# Una mezquita en París

### El mariscal Liautey aboga por la unión de Francia con el Islam

PARIS, 23.—En la plaza de Ruit de L'Ermite, en el barrio de los Gobelinos, se ha colocado la primera piedra de la primera mezquita de París. Presidió la ceremonia el residente general francés en Marruecos mariscal Liautey. Asistieron representantes de Marruecos, de Tánger, de Argel, de Túnez, de Angora y del Sultán de Turquía. El Maharaja de Kaphurtala también estuvo presente en la ceremonia.

Invitado el mariscal Liautey a colocar la primera piedra, declinó el honor, pues su opinión era que debía ser realizada por un musulmán.

Luego pronunció una alocución, en la que manifestó que era necesario combatir la leyenda de que el Islam es una fuerza destructora, anárquica e intolerable. Existen elementos de orden social en todas las clases de Marruecos, Argel y Túnez, y ahora han hecho su aparición en el Este, en la persona de Mustafá Kemal, que ha demostrado ser un hombre de Estado que realiza un esfuerzo de restauración nacional, de reconstitución y de organización, que merece todas las simpatías de Francia. Francia liberal, ordenada y laboriosa, y el Islam, renovado y rejuvenecido, me parecen dos fuerzas grandes y nobles, cuya unión será un factor preponderante en la paz del mundo.

# El príncipe Jorge contra el Rey de Servia

### Se dice que le apoya parte del ejército

BELGRADO, 23.—El Consejo de ministros de la pasada semana se reunió para examinar nuevamente el conflicto entre el príncipe Jorge de Servia y su hermano menor, el rey Alejandro.

El príncipe Jorge fué también invitado a este Consejo para exponer sus reivindicaciones.

Este asistió, en efecto, al Consejo, leyendo en una declaración que los 600.000 dinares de la lista civil que le ofrece su hermano no le bastan al sostenimiento de sus gastos, pago de sus deudas y vivir con arreglo a su rango.

Como Príncipe de la casa real, tiene derecho a tren de vida y a consideraciones casi iguales a las guardadas al Rey.

El Príncipe declara que, en todo caso, nunca aceptará retirarse a Nitch, como le ordena su hermano, puesto que esto lo considera como una deshonra personal, y significaría su internamiento.

Hubo gran discusión entre varios ministros y el Príncipe, en la que el ministro Privitchevitch trató al Príncipe de revolucionario, a lo que el Príncipe contestó: «Son ustedes los revolucionarios, puesto que me han quitado el trono.» Después abandonó el salón.

La opinión pública se muestra inquieta por este prolongado conflicto entre el Príncipe y el Gobierno, pues se da cuenta de que no se trata simplemente de un incidente de orden privado, sino que las reclamaciones del Príncipe encubren miras políticas.

Según el periódico «Tribuna», gran parte del Ejército está al lado del Príncipe, de manera que podría muy fácilmente desencadenar una revolución palaciega en el momento que le creyera oportuno.

Todos los descontentos, los irredentistas, las minorías nacionales, los croatas, se agrupan a su alrededor.

El mismo ministro de la Guerra, el general Vesitch, le es muy devoto.

Gran parte de la opinión pública reclama la destitución de la dinastía de los Karageorgevitch y su sustitución por un Príncipe inglés.

# Para explotar yacimientos de petróleo

### Constitución de una Sociedad

VITORIA, 23.—En esta capital se ha constituído una Sociedad para explotar los yacimientos de petróleo existentes en varios pueblos de las provincias de Alava, Navarra y Burgos.

La maquinaria que se empleará en esta explotación ha sido traída de Alemania, y no ha pagado derechos de Aduanas en virtud de la real orden del 8 del pasado septiembre.

LOS NACIONALISTAS

# Acto de adhesión a la Mancomunidad

BARCELONA, 23.—Ayer se celebró con toda normalidad el acto de afirmación nacionalista organizado por el Centro de Dependientes de Comercio, consistente en la entrega al presidente de la Mancomunidad del resultado del plebiscito iniciado por dicho Centro de Dependientes entre los Ayuntamientos y entidades de Barcelona, a fin de que pidieran éstos el reconocimiento de la nacionalidad catalana.

Sin manifestación pública, prohibida por el gobernador, se dirigió a las doce del día de ayer la Junta directiva del repetido Centro de Dependientes a la Mancomunidad, donde esperaba el presidente y varios diputados provinciales y parlamentarios en número de 15.

Los empleados de comercio leyeron un discurso justificando la iniciativa del plebiscito y dando cuenta de su resultado.

Se han adherido al indicado plebiscito 754 Ayuntamientos de toda Cataluña y muchas entidades y centros.

El presidente de la Mancomunidad señor Puig y Cadafalch, contestó a la Comisión con un discurso, en el que, entre otras cosas, dijo:

«Yo recibo con placer esta nueva manifestación de una parte del pueblo de Cataluña. Hechas aquí sus afirmaciones, creo que daré una aureola a esas palabras si digo que no son nuevas. Yo he tenido el honor, junto con otros compañeros, Prat de la Riba y Durán, en ser de los primeros en hacer oír a las asambleas de la Unión Catalanista el concepto de la nacionalidad catalana.

Fuera cual fuese mi opinión sobre este problema político, aquí he de sosemer la que aceptó la Asamblea en un momento solemne, reforzada con la representación de los diputados a Cortes y senadores de Cataluña entera y avalada por el voto de todos los Ayuntamientos.

En aquel momento ya definimos cuál era nuestra aspiración. En tanto la Asamblea no varíe este programa de autonomía, la Mancomunidad ha de mantenerlo. Nosotros examinaremos el resultado de este nuevo plebiscito vuestro, que viene no a contradecir, sino a reafirmar y a acentuar aquel otro plebiscito unánime.

Nosotros quisiéramos ver resuelto el problema de Cataluña de manera que ninguna responsabilidad nos alcanzara en las tristezas futuras.»

El señor Puig y Cadafalch terminó su discurso con un viva a Cataluña, y sus palabras fueron acogidas con aplausos.

AUTOBUSES

Hoy se inaugurará la línea C de autobuses, CIBELES-MARQUES DE URQUIJO, con el siguiente itinerario:

Cibeles, Sevilla, Carrera de San Jerónimo, Puerta del Sol, Mayor, plaza de Oriente, Bailén, Ferraz, Marqués de Urquijo, y vuelta por la calle del Arenal.

Las principales tarifas de este trayecto son:

| | |
|---|---|
| Cibeles-Sol | 0,15 |
| Cibeles-Consejos | 0,20 |
| Cibeles-Urquijo | 0,30 |
| Plaza de España-Urquijo | 0,10 |

# La conversión de Chesterton

No hace muchos días publicó EL DEBATE una interviú con el Cardenal Bourne, en la cual aseguraba el eminente purpurado que en Inglaterra no bajaban de ocho mil las conversiones anuales del protestantismo al catolicismo; aparte de otras manifestaciones de la creciente difusión del catolicismo en los países protestantes, como Holanda y Prusia, el aumento de católicos en Inglaterra y los Estados Unidos indica hasta qué punto se vuelven las almas hacia la Maestra de la verdad y «única esperanza del género humano en esta pavorosa crisis de nuestros días», la Iglesia católica. Hace cien años no había en Inglaterra (Gales y Escocia) más que 120.000 católicos; hoy se cuentan 2.000.000. Los Estados Unidos, que en 1822 sólo tenían 400.000, hoy tienen 20 millones, sin contar otros cinco millones de las que son nuestras colonias.

Uno de los últimos convertidos en Inglaterra es famoso en todo el mundo y merece que le dediquemos un artículo, ya que los periódicos ingleses de uno y otro bando llenan columnas y columnas con sus comentarios acerca de la conversión. Es él famoso literato, autor de libros que se consideran como obras maestras de la literatura inglesa, en la plenitud de su talento, pues cuenta cuarenta y nueve años. Sería curioso un estudio comparativo del novelista inglés con otro escritor italiano de famosa conversión, el autor de la «Historia de Cristo». Almas atormentadas por los terribles problemas cuya solución busca angustiosamente la conciencia contemporánea, porque son problemas de vida o muerte para la sociedad, después de recorrer los sistemas y doctrinas más contradictorios, cuya solución declara vacía la misma permanencia de los problemas, vienen a arrojarse llenos de confianza en los brazos de la «Madre natural» de las almas naturalmente cristianas.

Gilbert Keith Chesterton, cuya profesión de fe católica ha recibido el padre Juan O'Connor, S. J., era, por confesión de los mismos anglicanos, uno de los mayores valores intelectuales con que contaba la Iglesia de Inglaterra. «Supongo, decía el nuevo convertido, que la Iglesia anglicana me presente algún nuevo argumento para reconquistarme; entretanto, esperándolo me quedo.» Porque, en efecto, los anglicanos están haciendo esfuerzos desesperados para reconquistarle. Chesterton es un «leader», como dicen los ingleses, y «leader» de espíritus que leen con avidez sus libros, porque encuentran en ellos algo que tranquiliza en medio de tantas convulsiones y temores como agitan el pensamiento moderno. Su conversión tendrá repercusiones insospechadas, no sólo entre sus lectores, sino entre las inteligencias privilegiadas del anglicanismo, que se preguntarán con cierta zozobra cómo un hombre del talento e independencia intelectual de Chesterton ha podido dar su asentimiento a las doctrinas de la Iglesia romana.

La obra de Chesterton es en el fondo obra apologética; el monólogo personal en que el escritor va poniendo en boca de sus personajes sus dudas, sus principios, sus objeciones, sus concupiscencias, sus remordimientos, y mezclado con todo eso las razones de su conversión. Esa apologética personal carece ordinariamente de la amplitud de una teoría general y sistemática; pero, en cambio, tiene un calor humano, una vivacidad de que carecen los principios abstractos; es la teoría viva, en la cual el choque de las pasiones hace visible e interesantísimo el choque de las ideas. Sin embargo, los libros de estos apologistas deben leerse con cierta precaución. La exposición doctrinal de las verdades católicas aparecen envueltas en un estilo lleno de vehemencias y exageraciones; son desahogos de artistas que, al encontrar la verdad, tras la cual anduvo tanto tiempo y con tantas fatigas, rompe en ditirambos y paradojas, en períodos exuberantes de lirismo, donde la exactitud dogmática y la lógica se ahogan con el ropaje brillante de figuras y sentimientos. Tal acontece con la «Historia de Cristo», de Papini, y con la «Ortodoxia», de Chesterton.

Por lo demás, son libros que se «leen»; y «no es poco», como decía Papini, porque la mayor parte de los libros que se escriben nadie los lee. Chesterton, por ejemplo, se pregunta: ¿Qué es un hereje? Y responde, refiriéndose a Bernard Shaw: «Un hereje es un hombre cuya filosofía es perfectamente coherente, perfectamente sólida y completamente falsa.» En otra parte escribe: «Los árboles no tienen dogmas; los nabos son singularmente liberales.» Una de las novelas más famosas de Chesterton es la titulada «La Bola y la Cruz». Un monje y un profesor, llamado Lucifer, se pasean en aeroplano por encima de Londres. Llegando a la cúpula de la Catedral de San Pablo, que remata con una «esfera y una cruz», dice el profesor Lucifer:

—La esfera es razonable; la cruz es irracional. Es un cuadrúpedo con una pata más larga que las otras. El globo es inevitable, la cruz es arbitraria. Sobre todo, el globo es uno en sí mismo; la cruz es una contradicción; el conflicto entre dos líneas hostiles, de dirección inconciliable..., una colisión, un choque en la piedra. ¡Quita para allá eso! Su forma misma es una contradicción en los términos.

—Pues a nosotros—responde el monje—nos gusta la contradicción en los términos. El hombre es una contradicción en los términos; es un animal cuya superioridad sobre los demás animales consiste en lo que tiene de degenerado. La cruz, decís vosotros, es una eterna colisión; también lo soy yo. La cruz es una lucha en la piedra; toda especie de vida es una lucha en la carne. La forma de la cruz es irracional, precisamente como la forma del animal humano. Decís que la cruz es un cuadrúpedo con un miembro más largo que los otros. Yo te digo que el hombre es un cuadrúpedo que anda a dos patas.

Un cultísimo jesuíta francés, el padre Tonquedec, ha hecho un estudio muy atinado de las principales obras de este nuevo católico, que, por ser *nuevo*, encuentra en la doctrina de la Iglesia romana grandes *novedades* que a nosotros nos han parecido desde niños cosas muy naturales. Así es que las dice con un lenguaje extraño, que sorprende por su novedad y también por su imprecisión; lo cual no quita, como dice el padre Tonquedec, para que sean de un valor apologético formidable. A Chesterton, lo mismo que a otros célebres convertidos que han venido a la democracia católica de otras democracias que de tales sólo tenían el nombre, le entusiasma de tal manera la fraternidad de los hijos de Dios, que el padre Tonquedec le dice: «Alto ahí, amigo. El cristianismo no es la religión de ninguna casta, pero tampoco ha proclamado jamás que todos los hombres valgan lo mismo. La caridad cristiana se inclina con preferencia hacia los humildes y los que sufren, pero no pretende inspirarles la *desconfianza de los grandes y de los poderosos* ni les ha otorgado la función de gobernar. Cristo no es el patrono de los rebeldes, sino el primero de los mártires.»

Chesterton, no obstante, se ha entregado al magisterio moral y dogmático de la Iglesia, porque ella «sigue siendo un Maestro viviente», como «un niño cree en su padre porque el padre tiene más experiencia», y le ama. Yo acepto, añade el poeta, la *Religión*, y no solamente las verdades fragmentarias y *laicas* que yo pudiera sacar de ella...» ¡Qué interesante para los católicos, sociólogos, políticos, artistas, maestros, etc., que hacen de la sociología, de la política, del arte y de la educación una cosa *laica*, es decir, atea!

**Manuel GRAÑA**

NOVEDADES

## "La banda de Saboya"

**Caricatura policiaca, original de don Enrique Jarciel y don Serafín Adame, música de don José María Muñoz**

Van menudeando de tal modo las caricaturas del disparatado y espeluznante género policiaco, que han llegado, si se ha de hacer algo nuevo, a revestir una gran dificultad; o se ha de emplear una sátira finísima o se han de arrebatar al enemigo sus principales armas, ganándole por la mano, en el empleo de situaciones emocionantes, trucos llenos de interés y soluciones inesperadas.

No es posible emplear el primer procedimiento en un teatro popular, y es preciso proceder con tiento al emplear el segundo, si no se ha de salir de los estrechos límites de un acto.

En este dilema, los autores de la caricatura se decidieron por hacer una obra discreta y modesta, con lo que tenían desde luego perdida la batalla. El escenario de Novedades no permite al público apreciar detalles ni matices, por lo que el conjunto resultó completamente plano, gris, sin brillantez ninguna, y, a pesar del esfuerzo de los actores, el cansancio de los espectadores se hizo muy pronto evidente, y esta misma impaciencia impidió que la labor de los señores Jardiel y Adame fuera justamente apreciada.

La música tampoco ayudó gran cosa. Sólo sonó a cosa brillante y hecha un «schotis» de mucho carácter.

**H.**

## Películas científicas en la Zarzuela

Aparte de su carácter de espectáculo, tiene el cinematógrafo dos aplicaciones importantísimas, que sería conveniente que estuvieran muy distintas y muy determinadas para evitar que jamás se confundieran: la de auxiliar de la ciencia, donde, con la fidelidad de la fotografía, el movimiento de la vida y la precisión de la máquina, puede ser un incansable y fidelísimo observador, y el de divulgador de verdades y enseñanzas científicas, cuyo conocimiento sea útil y conveniente.

En el primer aspecto, debe ser reservado a los hombres de ciencia, para quienes únicamente ofrece utilidad, y este es el caso de las películas proyectadas en sesión privada el pasado domingo en el teatro de la Zarzuela.

Son cintas maravillosamente hechas, en las que con extraordinaria precisión y claridad se presencian arriesgadas intervenciones de ilustres cirujanos en casos dificilísimos de ginecología.

Nada puede sacar el profano de ellas; no se trata de una obra de vulgarización, sino, por lo contrario, de los casos más arduos de una especialidad. No comprendemos, pues, la razón de ofrecerlas al público, que, no acostumbrado a lo que alguien llamó «el sereno impudor de la ciencia», las contemplará con escándalo, con repugnancia o con morbosa y malsana curiosidad, y nada de esto redunda en prestigio de la ciencia.

Creemos que la exhibición de estas cintas debe reservarse para los iniciados, y centros hay en Madrid—la Facultad de San Carlos y la Academia de Medicina—donde la proyección de esas películas hubieran constituído una solemnidad científica, utilísima y digna de todo elogio.

**H.**

**EL SINDICATO DE ACTORES**

Se convoca a todos los actores sindicados a la asamblea extraordinaria que se celebrará el miércoles próximo día 25, después de la función, en el teatro Cómico, con arreglo al siguiente orden del día:

Primero. Lectura y aprobación del acta de la anterior.

Segundo. Asunto relacionado con los empresarios.

La asamblea se ceñirá estrictamente a estos dos puntos, y siendo de extraordinaria importancia el que se refiere al relacionado con los empresarios confía en la puntual asistencia de todos los sindicados el presidente, Miguel Muñoz.

Nota.—El sábado próximo se efectuará la asamblea trimestral ordinaria.

CUENTO DEL MARTES

# LA PULSERA DE PEDIDA

—Oye, Teresa, abre un poco más las maderas... ¿Qué tal día hace?

—¡«Manífico», señora, lo que se dice «manífico»!—repuso la fiel Teresa, una mujeruna con el pelo blanco, los ojos muy grandes y muy azules, el pisar recio, casi varonil y una verruga peluda junto a una sien.

Sentada en la cama, ante la bandeja, donde, como de costumbre, le habían traído el desayuno, doña Matilde, inmóvil, pensativa, contemplaba tenaz el trozo de llanura y de horizonte que se veía a través de los cristales de la ventana de la alcoba, ventana que se abría frente a su lecho.

Teresa, al fin, acercándose y agitando con la cucharilla la azúcar en el tazón humeante de café con leche, exclamó a su habitual manera, brusca y noblota:

—¡Amos, ande, señora ama, que está muy calentito y le sentará bien! ¡Ande y no cavile!... ¡No cavile!

El reloj de la iglesia dió seis campanadas. En la casona se oían ya los habituales ruidos mañaneros: los cascabeles de las colleras, el arrastre de los arados sobre la menudita piedra de rio del patio, el cacareo alegre de las gallinas, el chirriar de los goznes del viejo portón, abierto para dar paso a las mulas emparejadas; las coplas y las interjecciones rotundas de los gañanes, el ladrido ronco de los mastines y el triunfal «kikiriki» de los gallos, que esponjaban felices sus plumas, bajo las caricias luminosas de un torrente de sol... Doña Matilde cogió con sus dos manos, un poco temblonas, el tazón de café con leche, se lo acercó a los labios, quiso beber, pero no pudo...

—¡Toma, llévatelo—exclamó—; llévate la taza, las rebanadas de pan, la bandeja, todo! ¡No tengo apetito, se me hace un nudo que no me deja tragar!

Teresa hizo un gesto muy expresivo. Después le lanzó a su señora un filial reproche.

—¡Mentira «paice» que se mate usted «asina» por ese mostrenco! ¡Mentira «paice»! ¡«Cuidiáos» que lo he visto nacer y le quiero más que si fuera mío, pero como fuera mío de verdad!... ¡Mal rayo lo parta!

—¡Teresa!

—¡No es maldición, porque antes me vea yo entre cuatro velas, que a él le pase cosa mala; pero es que me pongo arrebatá viendo lo que veo, lo que sufre por su culpa la mi señora! ¡Y cuando yo me pongo arrebatá, cuando a mí se me pone coloraíta la verruga... ya lo saben en tó el pueblo y ya lo dicen tós lo que me conocen, que no sé lo que digo, ni lo que hago! ¡Anque «aluego» llore como una Magdalena y me eche yo misma penitencias por aquel «ventarrón»! ¡Una es «asina»! ¡Y lo que yo digo es que usted, ama, es «demasiao» buena, que ese crío lo sabe, y que porque lo sabe la está a usted acabando! ¡Acabando, porque usted, ama, lo toma «mú» a pecho y llora usted, y no duerme usted, ni come usted, ni vive usted! ¡No lo vale el crío! ¡No lo vale y no lo vale! ¡Y «miá» tú que le quiero! Pero, ¡no lo vale!

—¡Tienes razón, Teresa—repuso doña Matilde con una sonrisa afectuosa—: es necio sufrir tanto por un hijo sin corazón, que abusa de la ternura de su madre! ¡Ya viste la escena de anoche!... Yo no he dormido casi, y estoy segura de que tú... tampoco. ¡Qué hijo: un hijo que a los veinte años exige que le den cuentas, que le entreguen la herencia de su padre, cuando le he repetido cien veces que mi pobre Ricardo no dejó más que... deudas! ¡Si yo no hubiera levantado la casa, ahorrando, luchando lo imposible para poder cancelar las hipotecas, recobrar las fincas y rehacer nuestra fortuna, ¿qué hubiera sido de este hijo y de mí? ¿Cómo habría estudiado una carrera y llegado a ser lo que es? ¡Ah, pero él no se acuerda de nada de eso; su madre no ha hecho nada que no fuera su estricta obligación; no hay que agradecerle nada; no merece ni un asomo de gratitud! El no ve más que una cosa: que le he negado mil pesetas para una pulsera de pedida, porque no quiero que se case con esa muchacha, con esa Valentina, sin fundamento y sin un real, que le ha sorbido el seso. ¡Tú lo sabes, Teresa, tú lo sabes muy bien, que no le he negado nada nunca! Tú eres testigo. Se empeñó en que quería un aparato fotográfico, un «Kodak» o... un demonte, y le dí para que se lo comprara. Luego fué el capricho de un reloj de oro extraplano, porque decía que el de su padre abultaba mucho y no era de moda. ¡Pues allá va el reloj! ¡Acuérdate lo que me defendí cuando el otro capricho de la motocicleta! ¡Me horrorizaba que se cayera, que se estrellara por esos caminos! Y, por último..., también le compré la motocicleta, y de las mejores, de la marca que él quiso, en Madrid, adonde la encargamos. ¡Pero esto de la Valentina, ese disparate de casarse, siendo una criatura y con una muchacha que no tiene capital, y, en cambio, seis hermanos, eso, no, y no, y no!

—¡Y bien que no, señora!—hubo de interrumpir, apretando los puños la Teresa.

—Sin embargo, ¡ya le viste anoche cómo se puso! ¡Como no se había puesto nunca! ¡Lo que me ha hecho llorar! Y no creas que he llorado tanto y que no he dormido, atemorizada, sino porque cuando vino hacia mí, ¿te acuerdas?, descompuesto, amenazador, con los ojos inyectados en sangre y la mano en alto.... vi en aquellos ojos tan queridos el aborrecimiento, el odio mortal. ¡Qué pena tan grande verse odiada y aborrecida por un hijo tan amado, tan adorado, tan idolatrado! ¡Por aquel hijito que yo mecía en la cuna, que yo fajaba con tanta ternura, que disputamos a la muerte entre tribulaciones inolvidables! ¿Tú te acuerdas cuando tuvo la difteria? ¡Qué noches de ansiedad pasamos, qué noches, Dios mío! ¡Y es aquél, el que ahora amenaza a su madre y la falta y la atormenta, ingrato, por un capricho, por un enamoramiento estúpido, por una novia que nada ha hecho por él, que no busca más que el dinero y que no le conviene! ¡Nada, nada, no le lleves hoy el chocolate a su alcoba! ¡Que sepa, que comprenda que lo de anoche ha sido demasiado, que estoy ofendidísima, que ya no hay más mimos ni más debilidades! ¡Ah, oye, si hace alguna alusión a la escena de ayer dile algo como cosa tuya!...

—¡Pierda usté «cuidiao», ama, que como salga la conversación tengo de «cantale» las cuarenta! ¡Que no me mueva de aquí si no se las canto a ese crío enamoradizo!

Teresa cogió la bandeja y el desayuno intacto e hizo un mutis solemne. Doña Matilde, ya sola, comenzó sus rezos de la mañana, y, al fin, se levantó. Vestida se hallaba cuando sonaron unos golpes impacientes en la puerta. Era Teresa, muy agitada:

—¡El señorito Ricardo no está!—exclamó ceñuda.

Doña Matilde hizo un gesto de inquietud y de sorpresa a la vez.

—¿Que no está? ¿Que no está en su cuarto, dices?

—¡No señora..., no ha «dormio» en su cuarto! La cama tan hechita, la «almohá estiraíta», tó en su sitio. Se ha debío de «dir» por la ventana, que está abierta...

—¿Y... adónde? ¡Qué habrá hecho ese loco! ¡Dios mío! ¡Qué habrá hecho! ¿Qué crees tú que habrá hecho, Teresa? ¡Virgen santa, según estaba de excitado anoche, puede ser que haya sido capaz de haber cometido un disparate!...

La Teresa, lívida, aventuró una pregunta...

—¿No sabe usted, señora, lo que ha pasao en el pueblo esta noche?

—¡Cómo lo voy a saber, mujer! ¿Qué ha sucedido?

—Que... dicen... que le han cortao el gaznate a la Simona, a esa vieja que la llamaban la «Ricacha», la que vivía allá a lo último de la calle «Rial», cuasi en el campo... Y dicen que l'han matao pá «robala» bastantes miles que tenía guardaos.

—¡En el nombre del Padre!...—exclamó doña Matilde, estremeciéndose ante un presentimiento negro—. ¡Qué horror, qué salvajada, qué!... ¡Anda, ve, corre, entérate, cómo ha sido eso y si han cogido ya al criminal! ¡Anda, mujer, date prisa!

Teresa salió de la alcoba y doña Matilde, adivinando la tragedia, se dejó caer de bruces sobre el lecho, murmurando entre sollozos: «¡Pobre hijo de mi alma, qué vergüenza, qué catástrofe, qué horror!...

* * *

—¡Mamá!...

Doña Matilde volvióse rápidamente.

—¡Hijo!

El muchacho murmuró con la cabeza baja:

—Ya sé que has entrado en mi cuarto... y que has visto que no he dormido allí.

—¡Jesús!—le interrumpió su madre temblando—. ¡Pero cómo vienes! ¡Lleno de polvo..., con el traje arrugado... y con esos arañazos en las manos!

—Me los he hecho con las espinas de un rosal...

Doña Matilde, agitadísima, le miró ansiosamente.

—Sí, sí, con las espinas de un rosal: con eso ha sido. ¡Yo lo diré también! ¡Pero oye, hijo de mi alma, estamos solos, dime, díselo a tu madre! ¿Has sido tú, verdad?... ¿Por qué no me contestas?... ¡Escucha, es necesario que yo lo sepa todo, que no me ocultes nada, que yo te salve si es posible!... ¡No protestes! ¡No me mires con ese asombro... fingido! ¡Por Dios, hijo, reflexiona, acaso nadie te ha visto salir de casa de esa infeliz, podemos probar la coartada, diremos todos que has dormido aquí, en tu alcoba, como siempre!... ¡Dame detalles de esa tragedia! ¡Dámelos!

—¡Pero, mamá, si yo!...

—¡Sí, hijo, sí, lo... adivino todo! Tú querías dinero, el dinero que yo te negué... Estabas loco... Recordaste que esa desdichada tenía fama de rica... Un momento de locura y... ¡A ver, vuélvete, que yo te vea despacio, a ver si tienes en la ropa alguna mancha de sangre!... ¡No, afortunadamente no! ¡Anda, afáitate a escape; diremos que esos arañazos te los has hecho con la navaja!...

—¿Qué estás diciendo, mamá? ¿Qué serie de cosas raras dices?...

—¡Hijo, por la Virgen santa, no disimules! ¡Tú eres el que la ha asesinado! ¡Tú!

—¡Mamá!—exclamó el mozo convulso—. ¡Asesinado! ¿A quién? ¿A quién he asesinado yo?

—¡A la «Ricacha»! ¡La han degollado esta noche!

—¡Pobre mujer!—dijo el muchacho—. ¡Pero yo no he sido!—añadió riendo—. ¡Palabra que no he sido! Yo me he pasado la noche hablando con Valentina, contándole lo que me sucedió contigo, y por consejo de ella he venido a pedirte perdón...

Doña Matilde entonces lanzó un grito de júbilo.

—¡Hijo del alma, abrázame, bésame! ¡Qué dichosa soy, Dios mío! ¿Tú te has pasado la noche hablando con Valentina? ¡Aguarda, espera!... ¡Espera un momento, hijito!

Y doña Matilde, radiante de felicidad, sacó de una cajita un fajo de billetes y se los alargó a su hijo, exclamando gozosa:

—¡Toma, ahí tienes dos mil pesetas para la pulsera de pedida. Esa muchacha vale un Perú!

**Curro VARGAS**

## La reliquia de San Francisco a Sevilla

**En el expreso del domingo salió para Sevilla la reliquia de San Francisco Javier.**

**Acudieron a la estación el padre provincial y los superiores de las residencias de Jesuítas de Madrid y otras distinguidas personas.**

**El domingo, a las seis y media de la mañana, se celebró en el templo de la calle de la Flor una misa de comunión, que dijo el provincial de los Jesuítas, padre Juan Cañete.**

**A las ocho hubo una misa, en la que ofició el Obispo de Madrid-Alcalá; pronunció durante ella un sermón el reverendo padre Laria.**

**En esta misa comulgaron miles de personas, estando administrándose el santo sacramento durante más de una hora.**

**A las diez y media se celebró la misa mayor, en la que ofició el padre Juan Murillo. La misa fué cantada a toda orquesta, y una vez terminada se procedió al traslado de la reliquia.**

**A todos estos actos asistió numerosísimo público.**

**El brazo del Santo fué llevado después al Seminario, donde estuvo expuesto, y desde allí al convento de religiosas de los Angeles Custodios.**

**Entre las personas que a este lugar acudieron a visitar la reliquia se hallaba la infanta Isabel, que estuvo orando ante ella, acompañada de su dama, la señorita Bertrán de Lis.**

**La reliquia fué luego trasladada al convento de religiosas de Jesús y María y al de Irlandesas, y después al colegio de Chamartín, desde donde volvió a la iglesia de la calle de la Flor.**

**A las cinco y media estaba dicho templo atestado de fieles, hasta el punto de que fueron muchos los que no pudieron entrar.**

**Después de estar expuesta Su Divina Majestad se rezó el santo rosario, y acto seguido pronunció un elocuentísimo sermón el Obispo de Jaca, ilustrísimo señor Frutos Valiente.**

**Se bendijo a los concurrentes con la sagrada reliquia y la capilla cantó el himno de San Francisco.**

**Después estuvo durante más de una hora desfilando el público que no había podido penetrar en la iglesia a la hora de los cultos, y que esperó en la calle.**

**LA RELIQUIA EN SEVILLA**

**SEVILLA, 23.—En el expreso de Madrid ha llegado la reliquia de San Francisco Javier, conducida por el padre Cañete, provincial de los Jesuítas.**

**En la estación esperaban el Vicario general, por ausencia del Arzobispo de esta diócesis; el alcalde y demás autoridades, representaciones de entidades y Asociaciones y numerosas personas.**

**Se organizó una comitiva en coches y automóviles, que recorrió las calles céntricas, hasta llegar a la iglesia del Sagrado Corazón, donde se cantó un Tedéum.**

**Más tarde las autoridades y comisiones besaron la reliquia, comenzando a continuación una solemne misa, oficiando el Vicario general.**

**El Magistral, señor Roca y Ponsa, ocupó la cátedra sagrada en la citada iglesia, que estaba totalmente ocupada por numerosos fieles.**

¿Padece acedías? Desaparecen radicalmente tomando Magnesia «ROLY», fosfosilicida, Farmacias, cuatro pesetas frasco.

## Artistas españoles festejados en París

PARIS, 23.—El Municipio de París ha recibido esta tarde, a las cinco, a los miembros del Fomento de los Artes decorativas de Barcelona.

El presidente del Consejo Municipal saludó a los representantes de los artistas de España.

«Sabemos—dijo—la sinceridad y vehemencia de vuestras simpatías hacia Francia y hacia su capital. Deseamos de todo corazón que se multipliquen las visitas recíprocas destinadas a crear entre Francia y España una corriente continua de fraternales afectos.»

Don Santiago Marco, en nombre de los artistas de España, dió las gracias a la ciudad de París, en un breve discurso muy elocuente y sentido.

**VENTA DE VACAS**

Se venden unas hermosas vacas suizas jóvenes, unas paridas y otras próximas a parir, en Rueda, provincia de Valladolid. Para verlas y tratar en dicho punto, dirigirse a Mariano Barajas.

## Monseñor Marmaggi vuelve a Constantinopla

**(De nuestro servicio especial)**

**ROMA, 21.—«L'Osservatore» anuncia que, habiendo terminado las fiestas de la coronación de los Reyes de Rumania, monseñor Marmaggi, que representó en ellas al Pontífice en calidad de Nuncio extraordinario, ha recibido orden de volver a Constantinopla para continuar allí su ministerio de caridad y de paz.**

**De esta suerte se desvanecen las cavilaciones que habían hecho los periódicos sobre su ausencia de aquella metrópoli.—Darfina.**

EL FLUIDO ELECTRICO

## Se autoriza la elevación de tarifas

**El ministro del Trabajo manifestó ayer que había recibido ya, y tenía sobre la mesa para su estudio y resolución, el informe de la Junta técnica de Electricidad sobre la petición de elevación de tarifas del flúido eléctico.**

**El informe fué acordado por unanimidad, y en él se dice que «procede autorizar la inmediata elevación de tarifas a 0,70 el kilovatio para el consumo de alumbrado y a 0,35 en la tarifa aplicada para la industria y fuerza motriz».**

**El señor Calderón se propone resolver el expediente en plazo breve.**

**Ha visitado al ministro el marqués de Figueroa con una comisión de la Cámara de Comercio de Coruña.**

## Ingenieros y artilleros

Se nos envía la siguiente nota oficiosa:

«La Junta Superior Nacional de Estudiantes, recibida por el presidente del Consejo de ministros en los días 19, 20 y 23 de los corrientes, absteniéndose de dar notas oficiosas a la Prensa relacionadas con dichas entrevistas para hacer más respetuosa su actitud, ve con verdadera sorpresa que algunos periódicos recogen noticias, al parecer oficiales, confundiendo la representación que ostenta dicha Junta y hablando de una pronta y satisfactoria resolución del conflicto surgido entre los ingenieros, a quienes apoyamos, y los artilleros.

Aun no dudando del recto criterio del Presidente del Consejo de ministros, la Junta Superior Nacional no puede confirmar oficialmente a sus representados este optimismo reflejado en parte de la Prensa, por cuanto ignora cuál ha de ser el contenido del real decreto deseado.—**Antonio María Sbert**, presidente de la Asociación de Alumnos de Ingenieros y Arquitectos; **Prudencio Sayagues**, presidente de la Unión Nacional de Estudiantes, **Fernando Martín-Sánchez**, presidente de la Confederación Nacional Católica de Estudiates; **Carlos Ordóñez**, delegado de las Escuelas de Ingenieros Industriales.»

JABON

Aromas de la Fierruca

LA ROSARIO S. A.

SANTANDER

LA BAJA DEL MARCO

## El Gobierno alemán dividido

BERLIN, 23.—La enorme baja que experimentó el marco en la sesión de la Bolsa del sábado ha originado animado debate en el Consejo de ministros y consultas de éste con los jefes de partido.

Los socialistas piden que se adopten en contra de la especulación medidas más rigurosas aún que las estipuladas en el decreto concerniente al comercio de divisas publicado últimamente.

Por el contrario, los partidos burgueses piden se atenúen y hasta se deroguen las estipulaciones de dicho decreto.

El asunto ha venido a complicarlo la inercia demostrada por el ministro de Hacienda, pues éste no ha logrado aún resultado alguno positivo en lo que afecta a la emisión de bonos del Tesoro en marcos oro, mientras que el ministro de Economía pública ha llevado rápidamente a la práctica el decreto concerniente al comercio de divisas.

* * *

BERLIN, 23.—En virtud del acuerdo establecido entre las oficinas de compensación aliadas y la alemana, el Gobierni del Reich queda libre de todo pago, en concepto de compensaciones, hasta el mes de julio 1923.

Este acuerdo será sometido en breve a la aprobación de los Gobiernos interesados.

## IRLANDA HACIA LA PAZ

DUBLIN, 23.—Informaciones de origen fidedigno confirman que se está diseñando el movimiento a favor de la paz entre los nacionalistas y republicanos, siendo el fraile capuchino Thomas, de Cork, el que desempeña el papel de mediador y negociador.

EL CONFLICTO ORIENTAL

## TURQUIA NO PEDIRA INDEMNIZACIÓN

LONDRES, 23.—La Agencia Reuter dice que Kemal Bajá parece decidido a proponer la renuncia por arte de Turquía de la indemnización de guerra, a condición de que Grecia se encargue de la totalidad de la deuda pública otomana.

La Asamblea Nacional de Angora ha decidido declarar nulos y sin valor todos los empréstitos y anticipos acordados y concertados por el Gobierno de Constantinopla, así como todas las concesiones que dicho ministerio pueda haber hecho.

**INGLATERRA Y LA CONFERENCIA**

PARIS, 23.—El ministerio de Negocios Extranjeros comunica la siguiente nota:

«Contrariamente a la nota publicada esta mañana por algunos periódicos, el Gobierno francés no ha recibido ninguna demanda del Gobierno británico referente al aplazamiento de la Conferencia oriental, cuya fecha de reunión se ha fijado, como es sabido, para el 13 de noviembre próximo.»

En una información británica de carácter oficial se desmiente también la noticia de que el Gobierno británico haya solicitado el aplazamiento de la Conferencia de la paz de Oriente.

Fruslerías

# Intelectualidades

*Los felices mortales*
*que por mimo especial de la Fortuna*
*vinimos a tener desde la cuna*
*aptitudes geniales,*
*para diferenciarnos de la gente*
*que no disfruta de aptitudes tales*
*nos solemos llamar modestamente*
*seres* intelectuales,
*y así notificamos al profano,*
*en forma terminante y expresiva,*
*que nosotros tenemos* la exclusiva
*del intelecto humano.*
*Este sublime don, que nos confiere*
*el derecho perfecto*
*de monopolizar el intelecto,*
*sólo por propia voluntad se adquiere.*
*Loco está quien buscarlo pretendiere*
*siguiendo de los sabios el dictamen*
*por los arcanos de la ciencia abstrusa:*
*la intelectualidad es ciencia infusa*
*que no exige matrícula ni examen,*
*ni título ni nada,*
*porque el supremo grado*
*se lo adjudica el propio interesado*
*y queda como* marca registrada.
*Hay quien prefiere fórmulas concretas*
*para notificárselo a la gente,*
*y éste suele poner en las tarjetas:*
*«Fulanito de Tal*
*y Cual.—Intelectual.»*
*Otros proceden indirectamente*
*en tan grave negocio*
*y se buscan un socio,*
*y en acuerdo fecundo,*
*le llama intelectual de cuerpo entero*
*el primero al segundo*
*y el segundo al primero,*
*que es la adjudicación*
*del don intelectual* al alimón.
*Pero dirán ustedes: «Y después,*
*¿en qué se le conoce al que lo es?»*
*Muy difíciles son preguntas tales,*
*en vista de ser menos cada día*
*los tipos y costumbres personales.*
*Antes sí los había,*
*marcados con sus pelos y señales,*
*y en cuanto usted veía*
*un hombre melenudo y macilento,*
*al punto por poeta le tenía,*
*y aquel otro de carnes opulento,*
*luciendo orondo varoniles galas,*
*con sombrero de copa de amplias alas,*
*siempre en los labios el habano puro,*
*era un rico banquero, de seguro.*
*Y aquel sujeto de apostura ufana,*
*con bigote y luchana,*
*taconeando rítmico al andar,*
*se comprendía que era militar.*
*Lo mismo que al señor bien conservado,*
*con gafas de oro, sonrisita amarga,*
*patillas cortas y levita larga,*
*se le notaba que era magistrado.*
*Mas ha sufrido ya la indumentaria*
*democratización extraordinaria,*
*y hay en la actualidad*
*una homogeneidad*
*tanto en la vestidura*
*como en la afeitadura,*
*que llega a tal extremo,*
*que no se advierte en nada*
*si es un señor con cara rasurada*
*general de brigada,*
*cómico o magistrado del Supremo.*
*No me pregunten, pues, por las señales*
*de los intelectuales,*
*porque no existen signos generales*
*que puedan complacer vuestros deseos,*
*pues hay muchas variantes:*
*algunos somos guapos y elegantes,*
*así como otros son cursis y feos.*
*Mirando el tipo juzgaréis en vano,*
*y tomaréis equivocadamente*
*por un* intelectual *a un ciudadano*
*cuando no es nada más que* inteligente.
*Tan sólo existe un medio que no engaña;*
*si prometéis callarlo os diré cómo:*
*si cuando escribe pone verde a España,*
*cátale intelectual de tomo y lomo.*

**Carlos Luis DE CUENCA**

USAD Á DIARIO los DENTIFRICOS DE LOS RR. PP. BÉNEDICTINS DE SOULAC

Elixir, Polvos, Pastas, Pastas-Jabon

JABON DURO EN CAJITAS DE ALUMINIO

## Catorce personas carbonizadas en Nueva York

NUEVA YORK, 23.—En un gran inmueble de esta capital se ha declarado un violentísimo incendio, pereciendo carbonizadas 14 personas.

Otras 20 resultaron con heridas de diversa gravedad.

EL DESFALCO DE LARACHE

## El fiscal califica el hecho de estafa

LARACHE, 23.—Continúan con gran actividad las actuaciones judiciales acerca del desfalco cometido por el capitán señor Jordán en el Parque de Intendencia de esta Comandancia general.

El fiscal ha calificado el hecho como constitutivo del delito de estafa. La defensa, por el contrario, lo considera como malversación de caudales públicos.

El comandante de Artillería señor Unceta, que venía actuando hasta ahora como defensor, ha renunciado. Créese que será sustituído por un abogado civil.

# NOTAS POLITICAS

### Los ministros visitan al presidente

Ayer mañana visitaron al señor Sánchez Guerra, entre otros, los ministros de Estado, Gobernación e Instrucción pública, el marqués de Valdeiglesias, los generales Cavalcanti y Casalduero, una Comisión de la Junta Superior de Estudiantes y otra de la Escuela de Caminos, el comandante de Ingenieros don Emilio Herrera y los señores don Jorge Loring, Guerra, Romeo, Castro, Montañés, García Mora y don Darío Pérez.

### La presidencia del Supremo

Se habló ayer con insistencia de que pronto será jubilado el presidente del Supremo, señor Ovidad Aurioles (al que se le otorgará un título nobiliario), y sustituído por el señor Burgos Mazo.

### El presidente conferencia con Sánchez Toca

Siguiendo la serie de conferencias con los prohombres políticos, el presidente del Consejo conferenció ayer tarde con el del Senado, señor Sánchez de Toca.

—o—

POLITICA EN PROVINCIAS

### Llega el subsecretario de la Presidencia

ALMERIA, 23.—Ayer domingo llegó en el correo, procedente de Madrid, el subsecretario de la Presidencia del Consejo de ministros, señor Martín, siendo objeto de un entusiasta recibimiento.

A las estaciones de Guadix y Fiñana fueron a esperarle Comisiones del partido conservador y de la Liga Africanista.

En esta capital le esperaban el alcalde y demás autoridades, y los diputados don Manuel Jiménez Ramírez y don Luis Jiménez, representaciones de distintas entidades, los niños de las Escuelas y la Banda Municipal.

Al bajar del tren el señor Martín abrazó a los principales elementos que fueron a recibirle, trasladándose seguidamente al hotel, donde pasaron a saludarle todas las representaciones, que desfilaron en más de 300 vehículos.

El subsecretario de la Presidencia habló con los representantes de la Prensa, ponderando la importancia del problema marroquí y asegurando que el porvenir de España, especialmente el de Almería, está en Africa.

Por la noche se le obsequió en el domicilio de la Liga Africanista con un champán de honor, asistiendo el gobernador militar y representaciones de los Cuerpos de guarnición en esta plaza.

Esta noche dará una conferencia de carácter africanista en el teatro Cervantes.

La Comisión de Melilla, que ha venido para asistir a esta conferencia y a los demás actos organizados, está compuesta por el comisario regio de la Escuela General Técnica, don Leopoldo Queipo; la doctora en Filosofía, doña Manuela Fernández y los catedráticos don Cándido López Castillejos y don Bernardo Bueso.

### El presidente en Segovia

SEGOVIA, 23.—Ayer pasó el día en ésta el presidente del Consejo, señor Sánchez Guerra con sus dos hijas. También estuvo el director general de Correos, señor Viguri, con su señora.

Visitaron la Catedral y el Alcázar. Después fueron obsequiados con un banquete por el gobernador civil.

### Nuevo alcalde de Valladolid

VALLADOLID, 23.—Por haber renunciado el Gobierno a la facultad de nombrar alcalde de esta ciudad por real orden, hoy se ha reunido, en sesión extraordinaria, el Ayuntamiento, eligiendo por mayoría de votos alcalde a don Isidoro de la Villa, albista.

# Sucesos

**Agresión.**—En la Casa de Socorro sucursal de la Universidad fué asistido de heridas en la cara y manos Alejandro Santa María Pérez, de treinta y un años, domiciliado en el Puente de Amaniel.

Manifestó que se las había causado en riña un individuo llamado Tomás, vecino del agredido.

**Atropellos.**—Clímaco Roncero Bueno, de treinta y un años, habitante en Diego de León, 57, fué atropellado por la «moto» 4.089 M., conducida por Salvador Cruz.

Sufrió lesiones de pronóstico reservado.

También el motorista resultó con otras de carácter leve.

—El autocamión 7.015, guiado por Leoncio Rico Sánchez, arrolló en la calle de Fuencarral a Manuel Fernández, produciéndole varias lesiones no graves.

**Un robo.**—En Magdalena, 7, almacén de paraguas, penetraron unos ladrones en la madrugada última, llevándose 725 pesetas y géneros por valor de 1.880.

**Los que riñen.**—En Bravo Murillo, 18, promovieron un escándalo al reñir Manuel Moya Escribano y Mariano Gutiérrez Velilla, resultando levemente lesionado el primero.

Mariano se dió a la fuga.

**Infraganti.** — Un agente detuvo en la estación de Atocha a Rufino Villalba Collado, de veintiséis años, mozo suplementario de la Compañía, que vive en Bravo Murillo, 146.

Rufino fué sorprendido cuando abría una carta, que sustrajo de un coche-correo.

# Oposiciones y concursos

### CUERPO PERICIAL DE CONTABILIDAD

Se ha dispuesto que la edad para tomar parte en las oposiciones públicas de ingreso en el Cuerpo pericial de Contabilidad del Estado, tanto en la de carácter restringido como en la libre, sea la de veinte años cumplidos antes de primero de julio de 1923.

### AUXILIARES DE HACIENDA

Aprobados ayer,

Número 1.057, don Manuel Fernández Negrín, 38 puntos; 1.062, don Bruno Martín Melchor, 31; 1.079, don Carlos Agenjo Cecilia, 38.

Para mañana 25, a las ocho y media, están citados del 1.093 a 1.150.

### JUDICATURA

Aprobaron ayer el segundo ejercicio los señores don Inocencio Iglesias Alvarez, número 113, con 34,10 puntos, y don Joaquín Jarque Martín, número 114, con 30,80 puntos.

Para el miércoles, a las cuatro de la tarde, están convocados desde el 119 al 140.

**Invento maravilloso**

Para devolver los cabellos blancos a su color primitivo a los veinte días de dar una loción diaria con el agua de colonia LA CARMELA; no mancha ni la piel ni la ropa, aplicándose con la mano. Su acción es debida al oxígeno del aire, por lo que constituye una novedad. Venta en perfumerías, droguerías, farmacias, bazares y mercerías. Melilla, Alfonso XIII, 23, y autor, N. López Caro.—SANTIAGO.

Las corridas del domingo

# Sánchez Mejías se retira de los toros

La temporada que finaliza ha resultado una magnífica breva para la Empresa: corridas de toros de abono y extraordinarias, novilladas diurnas y nocturnas, festejos serios y mojigangas bufas, con cualquier cartel, la plaza se llenó la mayoría de las veces hasta el completo, y ante el buen sabor del riquísimo veguero, es natural que la Empresa no se resigne a verlo concluir y apure la colilla hasta chamuscarse. Por eso el domingo, aprovechando una clarita en las continuadas lluvias de estos últimos días, se dió la novillada suspendida el domingo anterior.

La inseguridad del tiempo y la flojedad extrema del cartel retrajeron justificadamente a la afición, y la entrada no pasó de mediana.

Un saldo de novillos de ganaderías de segundo y tercer orden para tres novilleros «diestos, dos noveles, de los que no vienen «pegando», y otro conocidísimo ya y que no pasará de medianía, no son aliciente para llevar al público a la plaza ya al final de temporada y en una tarde desapacible, tristona y amenazando lluvia.

El ganado, desecho de desecho, dos novillos de Villagodio, dos de Quijano y dos de don Celso Cruz, aunque de tan distintas procedencias, fué muy igual... en mansedumbre y malas condiciones de lidia. El quinto—¡y dicen que no lo hay malo—! pudo aún destacar su mansedumbre entre aquella piara de bueyes, y fué condenado al tuesten.

Con tales reses y los diestros y auxiliares que componían las cuadrillas, casi no es necesario decir que el festejo se prorrogó hasta el anochecer y que la lidia del bicho que cerró plaza se celebró bajo el alumbrado eléctrico, que ya hubo que encender para la muerte del quinto toro.

Gavira, el primer espada, fué aplaudido por la muerte de su primer enemigo, en el que estuvo valentón.

Juan Cabeza, el último en la terna de «espás» y que se presentaba por primera vez en la plaza de Madrid, dió unas verónicas buenas al sexto toro, y pare usted de contar.

Luis Mera, que completaba el cartel, no desentonó de sus compañeros.

En esta chupada se nos atragantó el humo. Señores de la Empresa, ¡vamos a tirar la colilla!

**J. F.**

EN PROVINCIAS

## Sánchez Mejías mata siete toros en Avila

AVILA, 23.—Se ha celebrado la corrida organizada a beneficio del Asilo y de la Casa de Misericordia con motivo de las fiestas del centenario de Santa Teresa. El tiempo, algo desapacible por la mañana, se despejó a la hora de la corrida, lo que contribuyó a que el público llenase casi totalmente la plaza.

Presidieron distinguidas y bellas señoritas.

Se lidió ganado de Pérez Tabernero.

Primero. Sánchez Mejías, el cargo del cual estuvo toda la corrida, lo lancea ceñido, oyendo palmas. Con la tranela administra tres excelentes pases, que se aplauden también. Sánchez Mejías separa las cuadrillas y toca las astas del toro, y termina de un buen volapié.

Segundo. El público lo protesta por pequeño, pero el toreto acude a los de «aupa» y toma las de reglamento. Mejías coloca cuatro pares buenos, y tras un breve trasteo, cobra una estocada, que mata. (Palmas tibias.)

Tercero. Es muy bravo, a pesar de lo cual Mejías lo lancea sin lucimiento. Hace una faena inteligente y termina de media en todo lo alto y descabella a pulso. (Ovación.)

Un «Don Tancredo» voluntario se dispone a actuar, pero no se le permite.

Cuarto. Es el mejor toro de la tarde, y Mejías se luce en quites, oyendo palmas y música; coloca cuatro pares que entusiasman a la muchedumbre. Comienza su faena con una pase de rodillas y continúa muy decidido. (Ovación.) Coge el pincho y deja una estocada, que mata. (Oreja.) También hoy palmas para el toro en el arrastre.

Quinto. Mejías se luce con el percal. En uno de los valientes quites que hizo arrancó la divisa al toro. (Aplausos y música.) Hace una buena faena de muleta para una estocada, que se premia con la oreja.

(Un aeroplano evoluciona arriesgadamente a ras de la plaza, emocionando a los espectadores.)

Sexto. El público lo protesta, más que nada por ver el sobrero del ganadero de esta ciudad don Abelardo García.

El sobresaliente de espada, Parejito, lo lancea y es alcanzado por el bicho sin consecuencias. (Continúa la protesta del público.) La presidencia conferencia con Sánchez Mejías, al que le ordena que lo mate; en vista de lo cual, el diestro se va hacia el toro y le atizó una buena estocada, sin que ni los banderilleros ni los jinetes hubieran actuado.

Se suelta al séptimo, de la ganadería de Resina, grande y de poder. Maravillosamente lo lancea Mejías, siendo ovacionado. El banderillero Bombita IV es enganchado sin consecuencias. Sánchez Mejías coloca tres pares y dos medios pares, que se aplauden. Desde el estribo comienza su faena y termina de una estocada que basta. (Ovación, oreja y salida en hombros.)

### SANCHEZ MEJIAS ANUNCIA SU RETIRADA

AVILA, 23.—Después de la corrida Ignacio Sánchez Mejías dijo en casa de los marqueses de Benavides que no volverá a torear en España y que después de cumplir sus compromisos con la Empresa de Lima, si no consigue rescindir el contrato, se retirará definitivamente del toreo.

* * *

ALICANTE, 23.—Novillada benéfica, organizada por el Club Magritas. Matadores, Pacorro, Pablo Lalanda, Antonio Sánchez y Magritas.

Pacorro muletea con arte, para un pinchazo y una estocada buena, que se premian con ovación y oreja.

Pablo Lalanda muleteó artístico y terminó de un pinchazo y media estocada. (Ovación y oreja.)

Antonio Sánchez comenzó su faena de rodillas y mató al torete de media estocada, que le vale una gran ovación y la oreja.

Magritas fué breve con la muleta; una estocada entera que basta. (Ovación y oreja.)

La segunda parte de la corrida estuvo a cargo de la cuadrilla madrileña. Palomino e Iglesias fueron ovacionados y cortaron orejas.

* * *

BARCELONA, 22.—En la plaza de las Arenas, ocho novillos de Murube para Gallito de Zafra, Olmos, Belmonte (José) y Agüero.

El ganado, pequeño de presentación, pero muy bravo.

Gallito de Zafra fué cogido dos veces por su primer toro, en el que estuvo temerario. Al entrar a matar fué enganchado, por tercera vez, en un muslo, sufriendo una herida de pronóstico leve, de 15 centímetros de extensión, que le obliga a retirarse a la enfermería.

Oímos, de los tres toros que ha matado, estuvo bien en dos de ellos y bastante desgraciado en el otro.

Belmontito, superiorísimo con la capa, bien con la muleta y mal matando.

En Agüero han corrido parejas la ignorancia con la temeridad.

* * *

VALENCIA, 23.—Seis novillos de Flores para Martínez, Chaves y Tomás Jiménez.

Martínez, valiente, pero desgraciado en sus dos toros.

Chaves, superior en uno y pasable en el otro.

Tomás Jiménez, superiorísimo en uno, del que cortó la oreja, y mediano en el otro.

* * *

ZARAGOZA, 22.—Novillos de Aleas para Morenito de Zaragoza y Bejarano.

Morenito, regular en el primero y en el tercero y superior en el quinto, del que cortó la oreja.

Bejarano, pesado en sus dos primeros y regular en el último.

### MUERTE DE MANOLETE II

Víctima de una pulmonía ha fallecido en Córdoba el matador de toros Enrique Rodríguez (Manolete II).

Tomó la alternativa el 24 de septiembre de 1917 en la plaza de Vista Alegre de manos de Chiquito de Begoña. El ganado fué del marqués de Idan.

Era Manolete II un torero valiente, muy artista y muy entusiasta de su profesión. La ha sorprendido la muerte en plena juventud y cuando luchaba denodadamente por colocarse en la primera fila de la torería.

Descanse en paz.

UN BANQUETE

## ORQUESTA FILARMÓNICA

Galantemente invitados por el presidente del Círculo de Bellas Artes, don Carlos Arniches, se reunieron en fraternal banquete algunos de los maestros compositores más celebrados, los señores que forman la sección de Música y los críticos musicales de los principales diarios de Madrid.

Al final del banquete, que fué espléndido, brindaron los señores Arniches, Bretón y Espinós por que continúe la labor de cultura musical que el Círculo desea y la Orquesta Filarmónica cumple, y el señor Pérez Casas, en breves frases, agradeció a todos el alto juicio que su labor y la de sus huestes ha merecido.

Fué una fiesta simpática en extremo.

**V. A.**

# MINISTERIOS

INSTRUCCION PUBLICA

**Trabajos geodésico-astronómicos.**—Siguiendo los nuevos rumbos y las orientaciones científicas que se han preconizado en las Asambleas celebradas en Roma por las Uniones Internacionales de Geodesia-Geofísica y Astronomía, se están realizando trabajos prácticos de determinación de coordenadas entre Monte Igueldo y el Observatorio de Madrid; trabajos que fueron visitados en el mes de septiembre por el ministro de Instrucción pública, señor Montejo, acompañado del director del Instituto Geográfico, señor Gómez Núñez, quedando muy complacidos de ellos, y haciendo el primero el ofrecimiento de prestarles el apoyo oficial necesario para que España cumpla, por medio del Instituto Geográfico, el papel a que está abligada por los compromisos científicos internacionales.

A la realización de los trabajos indicados ha coadyuvado también el director general de Comunicaciones, señor Rodríguez de Viguri, dando las facilidades necesarias para la unión telegráfica de los Observatorios de Madrid e Igueldo, llevada a cabo por los funcionarios de Telégrafos señores Labrador y Suliá.

**Los cursos complementarios.**—El señor Montejo dijo esta mañana que se están implantando en toda España con gran éxito los cursos complementarios, creados en una de sus últimas disposiciones.

**Visita a la Facultad de Medicina.**—Ayer mañana visitó la Facultad de Medicina el ministro de Instrucción pública, recorriendo las dependencias del edificio.

Si bien advirtió algunas deficiencias, no sólo en los locales, sino en los elementos de estudio, sobre todo en la cátedra de Fisiología, otras instalaciones, como la de Odontología, merecieron efusivos plácemes.

—o—

GRACIA Y JUSTICIA

**Personal eclesiástico.**—Ha sido aprobada la permuta entablada entre los curas párrocos de Hermosa y Villanueva de la Mina (diócesis de Santander), don Gaspar San Emeterio y don Eliseo Leivar.

También se ha aprobado la entablada entre los curas párrocos del Sagrario, de la Santa Iglesia Catedral de Málaga y de Santiago de Casarabonela, don Salvador López Marín y don Fernando López Marín.

Han sido admitidas las renuncias que de sus destinos de curas párrocos de Alcolea y Munt, de la archidiócesis de Granada y diócesis de Urgel, respectivamente, han presentado don Manuel Marchón López y don Juan Salse Curt.

# NOTAS MILITARES

### «DIARIO OFICIAL» DEL DIA 24

**Clasificación.**—Han sido declarados aptos para el ascenso los tenientes coroneles de Infantería don Emilio Sandoval y don Luis López Llinás y el comandante (escala de reserva) don Mateo Durán.

**Licencia.**—Se concede licencia para el extranjero al teniente de Infantería don Francisco López.

**Situaciones.**—Quedan de reemplazo el teniente coronel de Infantería don Vicente Alcover y capitán don Emilio Fillol, y se les concede la vuelta al servicio activo al teniente de Infantería don Manuel García Castro y don Francisco Martínez Rosselló, al del mismo empleo (escala de reserva) don Manuel San Román y a los tenientes de Ingenieros don Manuel Arias y don Salvador Alafont.

**Ayudante.**—Se nombra ayudante de campo del inspector médico de primera don Pedro León al teniente coronel médico don Eulogio del Valle.

**Plantilla.**—Dispónese se aumente la plantilla del Colegio de Huérfanos de la Concepción en un farmacéutico mayor, suprimiéndose otro de igual categoría en la Junta facultativa de Sanidad Militar, y que en la plantilla de cada uno de los regimientos de Artillería ligera se disminuya un sargento, cuyo total de 16 se aumentará en la de las secciones de obreros de la misma Arma.

**Concurso.**—Se anuncia concurso para cubrir una plaza de profesor que existe en la Escuela Superior de Guerra, la cual será desempeñada por un teniente coronel o comandante de Estado Mayor.

**Destinos.**—Mañana se publicará propuesta de destinos de jefes y oficiales de Ingenieros.

—Destínase al batallón de Radiotelegrafía de campaña al teniente de Ingenieros don José Prado.

# AYUNTAMIENTO

### EL NUEVO MATADERO

El alcalde, con la Comisión de Mataderos, pasó casi toda la mañana estudiando el modo de que comience la matanza de cerdos el día 30.

En esta semana se harán pruebas para ver el funcionamiento de toda la maquinaria.

### UNA CALLE A GONZALEZ BESADA

El alcalde piensa proponer que se dé el nombre de González Besada a una de las avenidas que se formarán a las orillas del Manzanares, en recuerdo del entusiasmo con que coadyuvó como ministro de Fomento a que se llevara a cabo la canalización.

### EN LOS MERCADOS

Se han inutilizado 2.429 kilos de frutas y verduras y 470 de pescado, y se han hecho 12 denuncias por inobservancia de las ordenanzas municipales.

### LA SEPARACION DEL CONCEJAL SEÑOR MAURA

El concejal don Manuel Maura nos suplica la inserción de las siguientes líneas:

«Para restablecer la cuestión en sus verdaderos términos, y como ampliación a la nota publicada por la minoría maurista, me interesa hacer constar que el día 14 del corriente, es decir, ocho días antes de la publicación de dicha nota, escribí una carta al señor Serrano Jover, comunicándole mi decisión de separarme de la minoría que dirige y recabando mi libertad de acción para lo futuro.

No di publicidad entonces a esta carta por razones de fácil comprensión; pero planteada la cuestión ante la opinión, me interesa que ésta conozca un hecho que ahora parece olvidarse.»

### ARBITRIOS

El día 1 del próximo mes de noviembre dará comienzo la cobranza a domicilio de los arbitrios sobre inquilinato, solares e impuestos sobre carruajes de lujo, casinos y círculos de recreo, y arbitrio sobre anuncios, correspondientes al tercer trimestre del año económico actual, a cuyo efecto serán presentados por los recaudadores los oportunos recibos en el domicilio de los contribuyentes hasta el 25 de dicho mes.

Los contribuyentes que por cualquier motivo no hubiesen realizado el pago, podrán verificarlo sin recargo alguno en el domicilio de los recaudadores en los días del 26 al 30; bien entendido que, transcurrido dicho plazo, se procederá por la vía de apremio contra los deudores, en la forma que determinan los artículos 50 y siguientes de la instrucción de recaudadores de fecha 26 de abril de 1900.

CASA REAL

# HOY REGRESA EL REY

Con motivo de celebrar hoy su santo la Reina, la Corte vestirá de gala.

Por voluntad de la Soberana, en atención a las presentes circunstancias, no habrá en Palacio recepción, besamano ni banquete.

* * *

Ayer tarde regresó su majestad la Reina de «La Ventosilla», acompañada de las duquesas de San Carlos y Santoña.

En el zaguán de Palacio esperábanla el comandante general de Alabarderos con la casa militar del Rey, y el oficial mayor del Real Cuerpo, de guardia, comandante señor González Tablas.

* * *

El Monarca regresará de Burdeos hoy, a las doce de la mañana, en el sudexpreso.

* * *

El ministro de la Gobernación dijo esta madrugada que su majestad el Rey había llegado, sin novedad, a San Sebastián.

* * *

BURDEOS, 23.—El Rey de España marchó en automóvil esta mañana, a las once, con dirección a Hendaya, acompañado por el duque de Miranda, Quiñones de León y demás séquito, entre el cual figura Oudaille, de la Seguridad general de París.

Antes de marchar don Alfonso recibió en audiencia particular al prefecto, alcalde de Burdeos, general comandante militar y presidente de la Cámara de Comercio, con el último de los cuales se entretuvo extensamente.

El sábado por la tarde el Rey de España visitó la fundación llamada «El Hogar Español», y cuyo fin es el de asistir, socorrer e instruir a los niños de la colonia española.

Don Alfonso, recibido por el cónsul de España, señor Casares, y los dos sacerdotes que dirigen aquella institución, visitó detenidamente el local, siendo acogida su visita con extraordinario entusiasmo por los numerosísimos españoles allí congregados, quienes vitorearon repetidamente a su Rey, interpretándose varias veces la Marcha Real.

El Monarca salió visiblemente conmovido, repitiéndose las manifestaciones de cariño y simpatía.

* * *

SAN SEBASTIAN, 23.—El Rey almorzó en el trayecto de Burdeos a Biarritz, tomando el té en el Hotel de Inglaterra de esta última ciudad.

Después prosiguió el viaje en automóvil, llegando al palacio de Miramar a las ocho de la noche. Con él viajaban el duque de Miranda y el señor Quiñones de León.

En el sudexpreso marchó a Madrid acompañado del duque de Miranda.

A la estación acudieron a despedirle la reina madre, palatinos y autoridades.

* * *

SAN SEBASTIAN, 23.—La reina doña Cristina con el personal palatino asistió anoche al Gran Casino para presenciar los bailes rusos.

* * *

FERROL, 23.—Para solemnizar el cumpleaños de la Reina, mañana se celebrará en la Capitanía General, una brillante recepción, a la que serán invitados por el almirante, don Ignacio Pintado, los marinos de la escuadra, presididos por el general Gómez Rube, y los jefes y oficiales de los Cuerpos de guarnición en esta plaza con el gobernador militar.

**La casa Enriqueta**

expone en sus salones, GENOVA, 19, sus modelos exclusivos de ropa blanca.

**El Gallero** Sidra Champagne de Villaviciosa (Asturias)

# COTIZACIONES DE BOLSAS

### MADRID

**4 por 100 Interior.**—Serie F, 70,40; E, 70,40; D, 70,50; C, 70,55; B, 70,55; A, 70,80; G y H, 71.

**4 por 100 Exterior.**—Serie F, 84,90; E, 84,90; D, 85,70; C, 85,80; B, 85,80; A, 85,75.

**4 por 100 Amortizable.**—Serie B, 88,75; A, 88,75.

**5 por 100 Amortizable.**—Serie E, 96,20; D, 96,20; C, 96,25; B, 96,20; A, 96,20; Diferentes, 96,20.

**5 por 100 Amortizable (1917).**—Serie F, 96,20; E, 96,20; D, 96,10; C, 96,10; B, 96,10; A, 96,10.

**Obligaciones del Tesoro.**—Serie A, 101,90; B, 101,75 (a dos años); serie A, 102,60; B, 102,55 (a dos años nuevos); serie B, 101,10 (a seis meses); serie B, 101,90 (a tres meses).

**Ayuntamiento de Madrid.**—Empréstito del año 1868, 80; Sevilla, 91; Villa Madrid 1914, 87; ídem 1918, 87.

**Cédulas hipotecarias.**—Del Banco 4 por 100, 89; ídem 5 por 100, 100; ídem 6 por 100, 105,25; cédulas argentinas, 2,345.

**Acciones.**—Banco de España, 580; ídem ídem (bonos), 357; Tabacos, 255; Banco Hispano Americano, 197; ídem Río de la Plata, 220; Félix, 220; Explosivos, 303; Felguera, 44; M. Z. A., contado, 341; fin corriente, 341,50; fin próximo, 342,50; Nortes, contado, 341,50; Metropolitano, 209; Tranvías, 93; Minas del Rif, 261; Mengemor, 106.

**Obligaciones.**—Azucarera no estampillada, 75,50; ídem (bonos), 93,75; Compañía Naval, 6 por 100, 96; ídem ídem (bonos), 98,50; Alicantes, primera, 275,50; ídem F, 85,75; Ciudad Real, 96,50; Nortes, primera, 61,35; ídem quinta, 58,15; ídem 6 por 100, 101; Asturias, primera, 59,75; ídem segunda, 57,25; R. C. Asturiana Minas, 1919, 101; ídem 1920, 102,75; Riotinto, 102,75; Peñarroya, 97; Marruecos, 75,50; Tranvías, Este, D., 85; Metropolitano, 193.

**Moneda extranjera** (oficiales).—Marcos, 0,25; francos, 47,50; libras 29,08; dólar, 6,53; (no oficiales): francos suizos, 119,25; ídem belgas, 44,10; liras, 27,40; escudo portugués, 0,38; peso argentino, 2,37; florín, 2,57; coronas austriacas, 0,02.

### BILBAO

Altos Hornos, 91; Explosivos, 301; Resinera, 290; Unión Minera, 605; Seta, 1.300; Mengemor, 106; Río de la Plata, 250; Alicantes, 339,25.

### BARCELONA

Interior, 79,70; Exterior, 84,65; Amortizable 5 por 100, 96,40; Nortes, 343,50; Alicantes, 341,50; Tabacos Filipinas, 200,50; Hispano-Colonial, 335; francos, 47,45; libras, 29,145; marcos, 0,25.

### PARIS

Exterior, 178,25; Nortes, 715; Alicantes, 713; Pesetas, 211,50; marcos, 0,35; libras, 57; libras, 61,655; dólar, 13,835; coronas checoeslovacas, 41,60; ídem suecas, 360; ídem noruegas, 246,50; ídem dinamarquesas, 276,75; francos belgas, 52,50; ídem suizos, 252,75; florín, 543; Riotinto, 1.690; Río de la Plata, 472; coronas austriacas, 0,02.

### FIESTA EN BOLSA

Por celebrarse mañana el cumpleaños de su majestad la reina doña Victoria, no habrá sesión en la Bolsa.

### LONDRES

Exterior, 79 pesetas, 29,09; francos belgas, 66,475; francos, 61,525; ídem suizos, 24,41; marcos, 1[illegible]; pesos chilenos, 36; liras, 107,87; coronas suecas, 16,71; ídem noruegas, 24,975; escudo portugués, 3,06; florín, 11,392; pesos argentinos, 44,25.

En el corro de divisas, se cotizan:

Francos: 150.000, a 47,35; 25.000, a 47,45 y 75.000, a 47,50.

Libras: 3.000, a 29,08.

Dólares: 2.500, a 6,53.

Marcos: 250.000, a 0,20 y 300.000, 0,25.

**No** comprar alhajas sin ver antes precios en la joyería Pérez Molina. C. San Jerónimo, 29, esquina a plaza de Canalejas.

**VERIN SOUSAS**

Aguas alcalinas, sin rival para las vías urinarias. De venta en principales farmacias y droguerías. Temporada oficial: de 16 de junio a 30 de septiembre.

**CALLOS**

Si sufre usted de los pies es porque quiere. Compre hoy un tarro del patentado

**UNGÜENTO MAGICO**

y en tres días se verá usted libre de callos y durezas, juanetes y ojos de gallo. Pruébelo y quedará asombrado.

Pídale en farmacias y droguerías, 1,50. Por correo, 2 pesetas.

FARMACIA PUERTO

PLAZA DE SAN ILDEFONSO, 4 MADRID

MUNDO PERIODISTICO

## ADQUISICION DE DOS DIARIOS

Se da como cierto que los banqueros catalanes señores Busquets Hermanos, propietarios de «El Diluvio», de Barcelona, han adquirido los diarios de la Corte «El Liberal» y «Heraldo de Madrid», que formaban parte de la Sociedad Editorial.

A esta adquisición se ha llegado tras eligiendo dicha Empresa y los compradores en un pleito ejecutivo, en el que representaba a los últimos (los ejecutantes) el señor Ossorio y Gallardo.

Habiendo sido requerida La Editorial el sábado último, en la tarde del mismo día se acordaron los términos del convenio, según éstos, los señores Busquets se harán cargo de los dos periódicos con sus respectivos edificios, a cuenta de los fondos que poseían contra la Empresa, recogiendo otros existentes contra la misma.

Quedan, pues, sólo en la antigua Editorial los «Liberales» de provincias y «El Diputado» de Granada».

Con tal motivo habrá cambios en la Dirección y Redacción de los mencionados periódicos.

**LA LUZ BARATA**

Hágase el recambio de lámparas modernas por las NITRA de la A. E. G., y gradualmente se obtiene la deseada economía.

**La Confección** Fernando núm. 1[illegible] VESTIDOS, ABRIGOS, SOMBREROS, CHICOS [illegible] PARA NIÑAS. INMEJORABLES EN PELUTERIA.

**Mira, esposo mío, cómo en pocos días ha aparecido mis canas con el acreditado e inofensivo Rhum Belleza (a base de nogal). ¿Por qué no usas tú también, y recobrará tu cabello el color negro que antes tenía? Venta en perfumerías.**

**REGALO** Coronas y flores artificiales. Almacén Jerónimo, 3.

**CHAMPAN LUMEN** BODEGAS BILBAINAS

**VINO PINED**

EN LAS ENFERMEDADES DEL CORAZON Y DESARREGLOS FUNCIONALES ES INSUSTITUIBLE TONICO CARDIACO POR EXCELENCIA

**¿Conoce usted la pluma Yankee?**

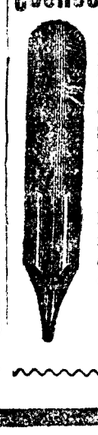

Es notabilísima, porque con ella podrá usted escribir de 600 a 700 palabras por cada vez que toma tinta. Quien la usa una vez no la dejará de usarla en toda la vida. Se sirve en seis diferentes puntos, así: extrafina, recta, fina, media, gruesa y mediana.

Caja de 6 plumas, pesetas 1,[illegible]. Para muestra servimos en carta nes con los seis números, al precio de una peseta. Por correo certificado, agregad 0,40.

L. ASIN PALACIOS

Preciados, 23, Madrid

**DIGESTÓNICO**

¡SIEMPRE CONMIGO!

ES LA SALUD DE MI

**ESTÓMAGO**

**CASA AD. GOLD**

Fundada en España en 1887

de Primitiva manufactura

**IMPERMEABLES** Trajes, dreadnoughts, y gabardinas. Surtido en hecho y a medida para caballero y niño. Especialidad para el Ejército. FELIPE III, 8.-MADRID

# CRÓNICA DE SOCIEDAD

**Recepción académica**

En el próximo año tendrá lugar en la Real Academia de Bellas Artes de San Fernando la recepción del conde de Casal, a quien contestará el señor Landecho.

En la actualidad hay tres vacantes, por renuncia del ilustre ex presidente del Consejo de ministros don Antonio Maura y muerte del marqués de Cerralbo y de don Enrique Repullés.

Asegúrase que serán elegidos el duque de Alba y don Rafael Doménech, y que habrá lucha para la última, por presentarse varios candidatos.

**Petición de mano**

Nuestro querido amigo don Manuel Ortiz de Villajos pidió anteayer para su hijo, el distinguido capitán de Sanidad Militar don Julio, la mano de la bellísima señorita Enriqueta Navas de Amores, nieta de los difuntos condes de este nombre y sobrina de don Ricardo Amores.

**Alumbramientos**

Ha dado a luz una niña la distinguida esposa de nuestro querido compañero en la Prensa el doctor Gándara.

—La linda consorte de don Fernando Tovar y Bernáldez, hija de nuestro querido amigo el director de «La Acción», don Manuel Delgado Barreto, ha dado a luz con felicidad a su hijo primogénito.

Reciban los padres y abuelos nuestra afectuosa enhorabuena.

**Operación quirúrgica**

La marquesa de Trebolán ha sufrido recientemente en Valladolid una difícil operación quirúrgica, de la cual se encuentra muy aliviada.

Con este motivo se interesan por la salud de la ilustre enferma sus numerosas amistades.

La que nos une con su hijo político, don Cándido R. de Celis hace que también formulemos votos por el restablecimiento de la paciente.

**Viajeros**

Han salido: para Castillo de Higueras, los duques de la Vega, marqueses de Aguilafuente, y su noble familia; para Sevilla, el marqués de Monteflorido; para Munich, los duques de Hernani; para Infantes, los duques de San Fernando de Quiroga; para Herne Bay Kent, la señora de Valera; para París, don Manuel Movellán; para Pardavedra, don Francisco Limón; para Benisanó (Valencia), la condesa de Alcubierre y los condes de Sástago, y para Buda, el marqués de Ciutadilla, duque de Santángelo, y el conde de Glimes de Brabante.

**Regreso**

Han llegado a Madrid: procedentes de su palacio de Lazcano, el duque del Infantado y su ilustre familia; de León, don Mariano Molleda; de Burgos, la condesa viuda de Liniers e hijos; de Reinosa, la señora viuda de Iday, doña Visitación de los Ríos; de Zaraúz, la condesa viuda de Benahavis; de Navas de Riofrío, las señoritas de García Loygorri y Murrieta; de Valdemoro, doña Julia Garrido; de Navalcarnero, doña Emilia de Fresneda; de Sallent, don Manuel Ballesteros; de Panticosa, don Ignacio Suárez Somonte; de Mallera, doña Esperanza Rubio; de Alcalá de Henares, doña Carmen Toledo; de Chipiona, doña Angeles Andrés; de Codoñera, don Antonio Mangeli; de Albacete, la marquesa de Pozo Rubio y familia; de Avilés, la señora viuda de Costi; de Hendaya, don Alfonso Franco y familia; de San Sebastián, doña Sofía Escobar Ramírez, viuda de don José Santana Nestosa; don Francisco Orfila, señora doña Jesusa Otermín y su hermana, María Luisa, y de Avila, don Emilio Ortufio, señora, señoritas Eloísa Carrascosa y Angeles Repullés y señores de Cabanellas y Olózaga.

**Traslado de restos**

Ayer tarde fueron inhumados en el cementerio de San Isidro, en el mausoleo del difunto conde viudo de Valencia de Don Juan, los restos de don Juan Ignacio de Osma y Ramírez de Arellano y de don Juan Ignacio de Osma y Scull, fallecidos en París, padre y hermano, respectivamente, del finado ex ministro conservador.

**Enferma**

La marquesa de Quirós, hija de la condesa viuda de Casa Valencia, se encuentra muy aliviada en la dolencia que sufre.

Mucho lo celebramos.

**Restablecidos**

Don José Ortega y Munilla, don Miguel Gómez Acebo y Modet y don Alfonso Retortillo y de Tornos lo están de las enfermedades sufridas los dos primeros y del accidente de automóvil el último.

**Nueva condesa**

El Tribunal Supremo ha fallado a favor de doña María Romree y Palacio, viuda de Neville, el pleito que sobre mejor derecho al condado de Berlanga de Duero sostenía con doña Ana Manjón de León.

**Bautizo**

Ha tenido lugar el de la hija de los señores Rialp-Peyra, recibiendo el nombre de Mercedes, y apadrinándola su alteza imperial el archiduque Francisco José de Austria y la señorita Elisa Peyra.

**Fallecimiento**

En Valencia ha rendido su tributo a la muerte la señora doña Emilia Zamanillo Monreal, viuda de Alvira, perteneciente a distlinguida familia santanderina.

Fué dama justamente apreciada.

Enviamos sentido pésame a los deudos de la finada.

**El Abate FARIA**

—o—

La Casa París-Nouveautés presenta la colección de los últimos modelos para señora y niñas. Montera, 7. Teléfono 15-15 M.

UNA CONFERENCIA

## Nuevo aparato telegráfico

Don Ramón Miguel y Nieto, profesor de la Escuela Oficial de Telegrafía, ha dado una conferencia en el salón de actos del Palacio de Comunicaciones, sobre el aparato telegráfico rápido Siemens, con asistencia del director general del ramo, el subdirector y el rector de la Universidad.

El referido aparato puede transmitir 1.200 signos por minuto, y su funcionamiento es, a voluntad, o por transmisión automática o manual.

# NOTICIAS

**PREMIOS POR HIGIENE.**—El Comité Femenino de Higiene Popular, que ha prestado a los niños en el último trimestre 3.263 diversos servicios de higiene y desinfección, distribuirá el día 20 de diciembre premios a los niños que más asiduamente hayan asistido a la Casa de Higiene Benéfica Infantil.

**NUEVA REVISTA.**—Hemos recibido un número de la nueva revista cómica «Guasa Viva», que se puso a la venta el pasado domingo.

—o—

**Para empapelar, Cañizares, 14. Tel. 22-04 M.**

—o—

**LOS ALUMNOS DE MEDICINA.**—El Ateneo de alumnos internos de la Facultad de Medicina de Madrid ha elegido nueva Junta directiva, que forman los señores siguientes:

Presidente, don Teófilo Román García López; vicepresidente, don José de San Román Rauyer; secretario, don José Aguilar y Muñoz; tesorero, don Manuel Conde y López; bibliotecario, don Luis García Reyes; vocal primero, don Rafael Rodríguez Carvajal; vocal segundo, don Félix Monterde Fuertes.

**LA SALUD EN MADRID.**—Según «El Siglo Médico», continúa siendo satisfactorio el estado de la salud pública en Madrid. Los casos sospechosos de hidrofobia, aun los remotamente sospechosos que se hallaban en tratamiento, han disminuído considerablemente. Los estados catarrales generalizados y los localizados en las vías respiratorias, no ofrecen caracteres de gravedad; los afectos agudos intestinales están contenidos en los límites de proporción normal.

Siguen en los niños presentándose anginas catarrales, inflamatorias y algunas histéricas, que, por lo general, ceden al tratamiento conveniente.

—o—

**Gran Peletería ZUMEL, Jovellanos, 5.**

—o—

**LOS GIROS DETENIDOS.**—La sección bancaria de Correos ha comenzado a pagar los giros postales que, con motivo de la huelga de Correos, fueron declarados sobrantes.

Los giros detenidos se devuelven a quienes presenten los resguardos de imposición y justifiquen en forma, su personalidad.

—o—

El señor Rozanes, de regreso de París, permanecerá en Madrid durante la actual semana.

—o—

**LOS EXPULSADOS DE CORREOS.**—Los señores Gorcochea, Albornoz y Barriobero defenderán a los funcionarios de Correos en el recurso contencioso-administrativo que éstos entablan contra el real decreto de 8 de agosto disolviendo el Cuerpo y la real orden del 24 del mismo mes estableciendo la inamovilidad en los destinos.

**LA HIGIENE PECUARIA.**—Los inspectores de Sanidad pecuaria residentes en Cataluña han publicado una nota oficiosa sobre lo ocurrido con los concursos de ganados de Santa Coloma de Queral y de la Seo de Urgell.

Afirman que no autorizarán la celebración de estos dos concursos, en vista de que a pesar de haber hecho las oportunas advertencias sobre la epizootia de glosopeda reinante, se celebraron dos en Tortosa, con lo que aquella enfermedad se difundió grandemente.

## Se cambia el nombre a cinco batallones

En el «Diario Oficial del Ministerio de la Guerra» se dispone hoy que en lo sucesivo los batallones de Cazadores de Barcelona, número 3; Mérida, número 13; Estella, número 14; Alfonso XII, número 15, y Reus, número 16, tomen la denominación de Batallones de Cazadores de Montaña de Plasencia, número 4; Orense, número 6; Ripoll, número 2; Alfonso XII, número 3, y Berga, número 1.

# ESPECTACULOS

PARA HOY

**ESPAÑOL.**—10,15, No hay burlas con el amor y Los pícaros doctores o Amor que vuelve a nacer.

**CENTRO.**—10,30, La prisa.

**INFANTA ISABEL.**—6,15, Constantino Pló.—10,15, El paraíso cerrado.

**APOLO.**—6 y 10,30, Arco iris.

**ROMEA.**—6,30 y 10,30, Alfonso XII, 13.

**REY ALFONSO.**—6,30, Mi marido se aburre. 10,30, Agapito se divierte.

**LATINA.**—6,30 y 10,30, La dama de las Camelias.

**COMICO.**—6,30 y 10,30, Larrea y Lamata o ¡qué hacemos con el difunto!

**FUENCARRAL.**—6, El dúo de la africana y Bohemios.—10, Los diamantes de la corona.

**IMPERIAL.**—6,30 y 10,30, El Cardenal.

**PRICE.**—6, Los perros de presa.—10,15, La felicidad de España y ¡Es mucho Madrid!

**ZARZUELA.**—6,30 y 10,30, Cinematógrafo.

* * *

(El anuncio de las obras en esta cartelera no supone su aprobación ni recomendación.)

VIDA RELIGIOSA

# Santoral y cultos

**DIA 24.—Martes.**—Santos Rafael, arcángel; Fortunato y compañeros, mártires; Martín, abad, y Marcos, ermitaño.

La misa y oficio divino son de la Dominica precedente.

**Adoración Nocturna.**—San Ramón Nonnato.

**Ave María.**—A las once, misa, rosario y comida a 72 mujeres, costeada por su majestad la reina doña Victoria, en conmemoración de su cumpleaños.

**Cuarenta Horas.**—En la parroquia del Salvador.

**Corte de María.**—De las Mercedes, en Don Juan de Alarcón, San Millán, San Luis y Góngoras; de la Paz, en San Isidro, María Auxiliadora y Salesianos, y de la Paz y Gozos, en San Martín.

**Parroquia de San Ginés.**—Continúa la novena a Nuestra Señora de Valvanera. A las diez, misa solemne; por la tarde, a las seis, los ejercicios, predicando el padre Salvador Esteban.

**Parroquia de Santa Cruz.**—Continúa la novena del Rosario. Por la tarde, a las cinco y media, los ejercicios, predicando, alternativamente, los reverendos padres León García de la Cruz y Ramón López.

**Parroquia del Salvador.**—(Cuarenta Horas.)—Fiesta al arcángel San Rafael. A las ocho de la mañana, exposición de Su Divina Majestad; a las diez, misa solemne, predicando el señor Sanz de Diego; por la tarde, a las cuatro y media, ejercicios y reserva.

**Asilo de San Rafael.**—Fiesta a su Titular. Por la mañana, a las seis, misa de comunión general; a las diez y media, la solemne, predicando el padre Modesto Barrio; por la tarde, a las cuatro y media, exposición de Su Divina Majestad, estación, rosario, reserva y bendición papal.

**San Antonio de los Alemanes.**—Termina la novena a San Rafael. A las diez, misa solemne con sermón por don Felipe García; por la tarde, a las cinco y media, ejercicios, reserva y gozos cantados.

**Olivar.**—Continúa la novena a Nuestra Señora del Rosario. Por la mañana, a las siete y a las once, misa, rosario, ejercicio; a las diez, la solemne; por la tarde, a las seis, los ejercicios, con sermón por el padre Ciarán, O. P.

**RETIRO MENSUAL PARA SEÑORAS**

Dirigido por el padre Francisco López, S. J., se celebrará el 27 en el Colegio de María Inmaculada (Fuencarral, 118), a las diez de la mañana y cuatro y cuarto de la tarde, el día de retiro mensual.

* * *

(Este periódico se publica con censura eclesiástica.)


**INSTITUTO TECNICO DE AUTOMOVILISMO -:- Escuela para chauffeurs**

**Dirección y Oficinas: Alfonso XII, núm. 11 (antes Atocha, 141), Apartado, 7.011, Teléfono 25-07 M.**

SALA DE ESTUDIOS Y CAMPO DE PRUEBAS.-CALLE DE LONDRES (MADRID MODERNO)

Preparación completa para *chauffeur* y *chauffeur*-mecánico por profesorado muy competente, con distintas marcas de automóviles para el aprendizaje.

El Instituto Técnico de Automovilismo es la única Escuela seria, cuya mejor garantía son los numerosos alumnos que de ella han salido y los que en la actualidad cursan sus estudios. Posee un extenso campo de pruebas con cuantos obstáculos debe conocer un buen conductor. Magnífico internado para los de provincias, instalado con todo *confort*. Visitad nuestra Escuela y os convenceréis. Pídanse reglamentos.

**Cuando...**

siente V. náuseas,
los alimentos le repugnan,
la cabeza le pesa,
tiene acidez, mareos, diarrea...

**Su cuerpo alberga**

ciertamente
alguna enfermedad.

**Tome V.**

en seguida una cucharadita de
MAGNESIA S. PELLEGRINO
por las mañanas.

**Le parecerá**

que renace
a nueva vida.

**Fíjese bien**

en que cada estuche o frasco lleve la marca del Santo Peregrino atravesada de la firma "Prodel"

Laboratorio Químico Farmacéut. Moderno

Corso Vitt. Eman. N.° 24 TURÍN

CONCESIONARIOS Y DEPOSITARIOS PARA ESPAÑA

**GIMÉNEZ-SALINAS Y C.ª**
**Clarís, 111 : BARCELONA**

**PHILIPS**

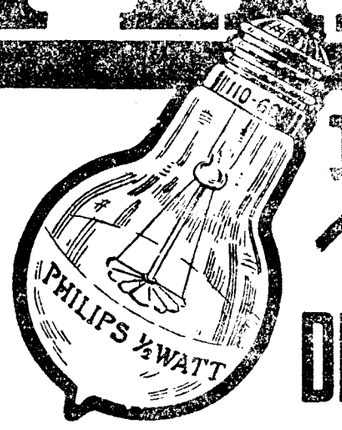


**½ WATIO**

**DE INMEJORABLE CALIDAD**

EXÍJASE MARCA "PHILIPS" AL DESEAR LA MEJOR LÁMPARA

DE VENTA EN TODOS LOS ESTABLECIMIENTOS Y CENTRALES ELECTRICAS

**AL POR MAYOR: ADOLFO HIELSCHER, S.A.**

MADRID: PRADO, 30 Y SAN AGUSTIN, 2 — BARCELONA: MALLORCA, 198

**CASA CABIEDES INVITA A SU NUMEROSA** clientela y al público en general a ver la renovación de muebles de lujo y económicos que presenta en la actual temporada de otoño e invierno de 1922

**en su "Edificio Exposición", presentando**

numerosos surtidos en juegos de alcobas y comedores, despachos y salones, etcétera, etcétera. A precios muy ínfimos.

**Soy y seré la casa que venda más barato en Madrid**

como lo tengo acreditado en mi vida comercial.
Quiero muchos pocos; soy y seré muy popular.

CARACAS, 9, Y 9 DUP.° CASAS PROPIAS — Entre calles Almagro, Zurbano y Santa Engracia. A cien pasos plaza Sta. Bárbara y cincuenta pasos plaza Chamberí.

**COOPERATIVA DE FUNCIONARIOS DE MADRID Núm. 1. Calle de Mariana Pineda, 10**

Se abre un concurso para suministrar a domicilio carbones minerales y vegetales a sus socios en las mejores condiciones de peso, precio y calidad.

La Cooperativa garantiza y abonará los pedidos a la persona o entidad a la que se le adjudique el suministro.

En las oficinas de la Cooperativa se facilitarán los detalles y condiciones de este concurso, a cuyo presidente se dirigirán las instancias.

**GIROS A AFRICA**

en SOBRE MONEDERO
De venta en Administraciones de Correos y estancos.

**Agencia LA PRENSA, Carmen, 10**

**AVISO**

Compro, pagando mucho, alhajas, objetos de plata, antigüedades y papeletas del Monte. SUCESOR DE JUANITO.—PEZ, 18.

**LOTERIA NUM. 23**

ARENAL, 22. — MADRID. Su administrador, D. A. Manzanera, remite billetes a provincias de todos los sorteos. Hay billetes de Navidad.

**¡A calzar barato!**

Sin saldos ni liquidaciones, vendo más barato que todos, terciopelos, pitas y cordelillos. J. CANDELA 20, INFANTAS, 20.

## Anuncios breves y económicos

**ALMONEDAS**

ALMONEDA, muchos muebles. Hortaleza, 132, bajo, izquierda.

ALMONEDA urgente, muchos y buenos muebles. Génova, 17.

ALMONEDA. Despacho, vitrinas, barguéños, bronces, cuadros, infinidad objetos valor, arte. Barquillo, 22.

ALMONEDA. Lujoso despacho, alcoba, comedor, tapices, piano, otros. San Roque, 4.

**AUTOMOVILES**

MERCEDES. Se vende un hermoso coche limoussine, 16/45, arranque eléctrico, seis luces exteriores e interior, muy cómodo, a toda prueba y en buenas condiciones. Darán razón: Goya, 21, portería.

**ALQUILERES**

CUARTO moderno, cerca Almagro, 16 habitaciones. Razón: Carrera San Jerónimo, 14, limpiabotas.

TIENDA dos huecos, alquilo 70 duros. Lope de Vega, 6.

**COMPRAS**

SELLOS españoles, pago los más altos precios, con preferencia de 1850 a 1870. Cruz, 1. Madrid.

COMPRO alhajas, dentaduras, oro, platino, plata. Plaza Mayor, 23 (esquina Ciudad-Rodrigo), platería.

COMPRO papeletas Monte, alhajas, dentaduras. Plaza Santa Cruz, 7. Platería. Teléfono 772.

ANTIGUEDADES, compro, vendo toda clase. Pago bien. Huertas, 12. Teléfono 1.562 M.

**DEMANDAS**

BANCA Comercial Cooperativa. Señoritas y agentes. Madrid, provincias. Crecidas comisiones. Garantía personal. Diez a una. Hermosilla, 17, bajo.

**ESPECIFICOS**

ASMA. Cúrase rápidamente Cigarrillos Carminativos, 0,50. Victoria, 8.

**ENSEÑANZAS**

OPOSICIONES escuelas nacionales, Escuela Superior Magisterio, bachillerato. Academia. Hortaleza, 11, Madrid.

CORREOS. Convocatoria inmediata. Academia Cano Rueda. Jefe Cuerpo. Luna, 22.

ESTADISTICA, Policía, Telégrafos, Radiotelegrafía, Prisiones, Correos (señoritas). Próximas convocatorias. Abierta preparación. Instituto Reus, Preciados, 23. Unico Centro que ha obtenido en diferentes oposiciones el número 1, e ingresados casi todos sus alumnos. Tenemos programas y «contestaciones».

**HUESPEDES**

ALQUILO gabinete. Razón: Toledo, 38, estanco.

ALQUILO hermoso gabinete con, sin pensión. Campomanes, 10.

**OFERTAS**

CATOLICO, práctico contabilidad, correspondencia mercantil, ofrécese. Referencias inmejorables. Apartado 8.027.

SEÑORA educada ofrécese para acompañar. Modestas pretensiones. Sevilla, 4, tercero.

**SASTRERIAS**

MUÑOZ. Sastre señoras, caballeros. Valverde, 28. Ultimos modelos. Precios económicos. Pelayo, 11.

**PRESTAMOS**

NECESITO socio con 40.000 pesetas para ampliación de industria, única en España, grandes rendimientos. Escribid: Galindo. La Prensa, Carmen, 18.

**VENTAS**

BICICLETAS Diamant, acaban de llegar los últimos modelos, precios baratísimos; pidan catálogos. Casa Agustín Núñez de Arce, 4.

VENDESE camioneta Rochet Schneider. Paseo Rosales, 8.

¡¡ESTEPAS!! Saldo 5.000 piezas. Tapices coco, 25 pesetas. Pasos coco para portales y automóviles. Exportación provincias. Génova, 4. Ardid.

LIBROS. Liquidación de 3.000, de tres a ocho. Paseo Prado, Botánico. Puesto M. Angulo.

VENTA casa, situada Castellana, 64; excluídos intermediarios. Dirigirse, doce a una: Palacios, Cedaceros, 8.

VENDO casas todos precios, Madrid, buenas rentas y con grandes rebajas de precios al año anterior. Ibáñez, Peligros, 4; tres a seis. Teléfono 2.623 M.

3,50 PESETAS saco precintado 40 kilos, servido domicilio o estación, carbón Antracita (hulla antracitosa), inmejorable para cocinas y estufas. Garantía absoluta de calidad y peso. Avisos: Fuencarral, 55. Teléfonos 4.721 M. 1.310 M.

ESTERAS. Liquidación. Pitas, 5,00; Cordelillos, 1,75. Más. San Marcos, 26.

LANILLAS superiores para confecciones: Carmen, Pavo, B. A., Cefiro, Virgen, Mechas; mezclillas grises, Habana; lana torcida para medias; toquillones, toquillas, «Jerseys» para niñas, mocitas, señoras; bonitos modelos económicos. Codes. Atocha, 9.

PIELES baratísimas. Cava Baja, 16. Los Italianos.

LOS MAS EXQUISITOS suizos, ensaimadas, brioches, croisante y toda clase de bollería los encontrará usted en las casas Viena Repostería Capellanes: Martín de los Heros, 29 y 35; Arenal 26; Génova, 25; Preciados, 19; Alarcón, 11; Marqués de Urquijo, 19; Toledo, 66, y San Bernardo, 88.

**VARIOS**

PARA IMAGENES Y ALTARES, recomendamos a Vicente Tena, escultor. Valencia. Teléfono interurbano 610.

EMBALADOR práctico, exportación a provincias. Precios económicos. Molina, Barbieri, 4.

**PARA EL TRABAJO**

PROFESORA de francés, domicilio. San Vicente Alta, 47, tercero, primera.

ENRIQUETA, sombrerera, ofrécese domicilio. Belén, 14 principal.

MODISTA a domicilio. Divino Pastor, 23.

SEÑORITA, esmerada educación, desea acompañar señoritas distinguidas. Razón: Amanal, 1, principal, izquierda.

LA CASA de las MEDIAS ATOCHA, 24 Y FUENCARRAL, 88

**Calefacción ideal moderna**

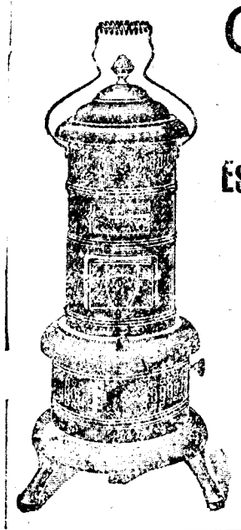

Estufas a petróleo de ULTIMO INVENTO

LIMPIEZA - COMODIDAD - ECONOMIA - ELEGANCIA

Grandes facilidades para su adquisición

SOLICITED CATALOGOS ILUSTRADOS GRATIS A

ESTABLECIMIENTOS ELECTRA

ARAGON, 277.--BARCELONA

**ARCAS**

para caudales y cajas murales. Precios sin competencia en igualdad de peso y tamaño. Pedid catálogo á Matths Gruber, Apartado 185, BILBAO.

**MARIA CANOSA**

Baterías de cocina, aparatos para alumbrado y calefacción de petróleo y acetileno; bruseros, filtros y máquinas de picar. CRUZ, 31, Y GATO, 2.

**Verdadera liquidación**

ALFOMBRAS, TAPICES, LINOLEUM Y ESTERAS. REALIZACION DE TODAS LAS EXISTENCIAS. PRECIOS NUNCA VISTOS. No comprar sin antes visitar esta casa.

26, CABALLERO DE GRACIA, 26. TELEFONO 33-53 M.

**BAJÓ EL VINO** nuevamente. Desde hoy, 6 pesetas tinto corriente y 10 pesetas el blanco primera y tinto Valdepeñas superior. En el almacén, media peseta menos. SAN MATEO, 8.—TELEFONO 3.909.

**Paraguayas "JUPITER"**

Unico clínica para protección de edificios. Concesionario exclusivo: L. RAMIREZ. Colmeros, 3. Teléfono 100 M.

**EL LIBRO BARATO**

Libros de verdadera ocasión nuevos y viejos. Disponemos de ejemplares de Alcubilla, Espasa, Salvat, Hispanoamericano y otras obras importantes. San Bernardo, 31.

TALLER MECANICO. S. T. I. Salamanca, 6. T.° 11-94 J.

**Socios representantes**

a sueldo y comisión necesita la Sociedad COMISION Y BANCA, APARTADO 60.—PALMA DE MALLORCA.

**CAFES**

y TES de todas clases. CHOCOLATES elaborados a brazo. Plaza de SANTA ANA, 12.

**Motores eléctricos**

SACHSENWERK de Niedersedlitz: Alemania. Empresa construcción y años rendimientos. Grandes existencias en todos los tipos.

PABLO ZENKER Mariana Pineda, 5 MADRID

**Imágenes y altares**

No dejar de consultar esta casa. Para adquirirlos recomendamos los laureados y acreditados talleres de BELLOS PUENTE DEL MAR, 1. José Tena VALENCIA

# Página Deportiva

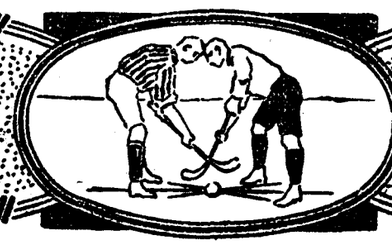

## Carreras al trote

El caballo «Peter Manning», de míster Irring Gleason, conducido por Thomas W. Murphy, ha superado el «record» de la milla al trote, cubriéndola en un minuto cincuenta y seis segundos tres cuartos, en el hipódromo de Lexington.

El «record» anterior pertenecía al mismo caballo, con la marca un minuto cincuenta y siete segundos.

## BASEBALL

El resultado del partido jugado anteayer en el campo del Athletic entre sus dos equipos fué el siguiente:

| | |
|---|---|
| Equipo A | 7 puntos |
| Equipo B | 7 — |

TECNICISMO DEPORTIVO

# El estilo en el "golf"

Gente profana en materia de «golf» y cuya primera iniciación en el deporte es haber presenciado un «match» entre dos jugadores de primera clase, tiene generalmente la creencia de que la tirada o el lanzamiento preciso de la bola de «golf» es una cuestión sencilla. Les parece que en ello no existe la menor dificultad. El jugador se dirige elegantemente hacia su bola, la acaricia con su cachiporra, dirige a ésta rápidamente hacia atrás, y ¡zas!, la bola hiende el aire para recorrer unos 150 metros. Los profanos, incapaces de apreciar nada, no muestran el menor entusiasmo.

Sin embargo, siguiendo durante una hora y media a una cachiporra y una bola de «golf», después de largo camino van abriendo los ojos ante las realidades de la situación. La realidad es, que el lanzar con precisión una bola de «golf» es una de las más difíciles y delicadas operaciones del mundo, pues requiere para ello un éxito en la ejecución, el concierto escrupuloso de todo el complicado mecanismo que se necesita para practicar este «sport». Consideremos por un instante las condiciones.

Ante todo, una cachiporra de «golf» no es un arma o instrumento de precisión. Su largo y cónico fuste, su porra pequeña, alejada de la vista del jugador, con una superficie de tiro demasiado restringida, no parece adaptarse realmente para menesteres delicados. Después, el tamaño diminuto de la bola, reducida todavía aparentemente por la naturaleaza del terreno de donde se lanza, y el hecho de que se precisa mucha fuerza para lanzarla, forman un conjunto de detalles que llenan la imaginación del principiante de dudas y recelos. Hay que añadir además, que todo no consiste en golpear la bola; precisa darla en determinada parte de su circunferencia y también con determinada superficie de la porra.

Una sólida y armoniosa relación debe existir entre la cachiporra, la mano y la vista del jugador. En esto debe residir el estilo. Con razón se puede decir que ningún hombre puede adquirir un buen estilo en el «golf», si no ha tenido muchas oportunidades de ver y jugar con jugadores de primera clase. En «golf», como en otras artes delicadas, el aprovechamiento solamente se consigue con el conocimiento íntimo y el estudio de los mejores maestros. Es inútil en términos generales una simple y tosca imitación del amaneramiento de un jugador cualquiera; sólo con una detenida observación de los métodos de los buenos jugadores se llega a asimilar los principios fundamentales, y se consigue la propia, la impecable actitud en este «sport». Aquí, como en otras artes, todos los grandes maestros exhiben

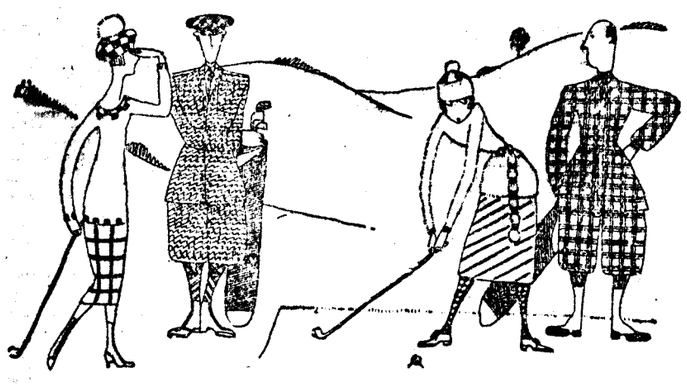

numerosas divergencias en materia de estilo, y es imposible, en donde todos son buenos, fijar que tal estilo es mejor que el otro. Es cuestión de gusto y apreciación. El aprendiz observará, sin embargo, que estas divergencias de los estilos en los buenos golfistas, son sencillamente el natural y propio resultado del temperamento, de la idiosincracia individual, y de ninguna manera una diferencia esencial en la fuerza y precisión con que lanza la bola.

Es muy difícil, casi imposible, determinar cuáles son los mejores puntos de un estilo en el «golf».

El tanteo digámoslo así, lo que en el «argot» corriente llamamos «waggle», o sea el acercamiento preliminar de la cachiporra a la bola, con objeto de dar soltura a la muñeca y al brazo y buscar si el mango está sujeto con perfección por las manos, ha venido a ser un accesorio indispensable en el estilo del buen golfista. Si un jugador carece de ese tanteo, se puede tener la seguridad de que su juego es pobre; carece de vida. Los tanteos de los buenos jugadores varían de igual manera que los otros detalles de su juego, pero todos ellos concuerdan en dos puntos—en que no deben ser indebidamente prolongados y en que son más bien movimientos vivos y nerviosos—. Después de realizado el tanteo, constituye una práctica invariable dejar por un instante la porra en el suelo, antes de golpear, llevándola detrás de la bola, en la posición exacta y en el ángulo precisamente en que el jugador quiera que vuelva sobre dicha bola. Se da realmente al iniciar el tanteo, pero también después a fin de que el jugador proporcionar su distancia con la bola.

Es una cuestión delicada definir con precisión qué es lo que constituye el lanzamiento de la bola de «golf». Como primera providencia, consiste en blandir y no en golpear. Se golpea en otros deportes, en el «cricket», en el «baseball», por ejemplo, pero no en el «golf». La distancia a que se lleva la cachiporra hacia atrás es indeterminada, pero se debe tener en cuenta que no ha de llevarse demasiado atrás, porque se pierde el buen equilibrio y se gasta inútilmente alguna energía al recuperar la posición apropiada. Tampoco es conveniente que, al llevar hacia atrás la cachiporra, la distancia fuese corta, pues ello da lugar a una sacudida y falta de fuerza en la impulsión. Los mejores jugadores adoptan para su tiro el término medio.

El verdadero tiro en el «golf» es siempre de índole, digámoslo así, circular, y la porra debe seguir siempre la misma órbita en su trayectoria descendente, mientras una forma elíptica en la trayectoria ascendente.

Otro punto común de los tiros, ya sean cortos o largos, de los buenos jugadores, es el «efecto», lo que terminantemente conocen los jugadores ingleses con la expresión «follow through». Esta característica es de las más definidas entre todos los estilos; la porra diríase practicamente detenida en el momento de su contacto con la bola. En el tiro correcto, a su fuerza y dirección debe contribuir poderosamente el efecto. Considérase meramente a la bola como un punto donde pasa la porra en su trayectoria.

Una de las características que prevalecen en un buen tiro es que no se derroche energía. Todo esfuerzo debe realizarse en una jugada precisa y a su debido tiempo. Hay jugadores, y buenos jugadores, en que por razones de su fortaleza o superabundancia de energía, abruman su tiro con variadas exhibiciones de fantasía o de acción; pero si son buenos jugadores encontrarán que el tiro viene hacia el final, limpio y verdadero, y sin ninguna pérdida de fuerza o intención.

Es un vicio común entre los jugadores inclinar el cuerpo hacia la derecha. Da lugar a un balanceo en el momento del tiro, que se debe evitar. Debe evitarse también el vicio de llevar las manos hacia atrás al adelantar la porra. La cachiporra debe dirigirse atrás, llanamente y sin sacudida, la cabeza del jugador permanecerá firme, y la vista fija en la parte de la bola que desea golpear.

En materia de estilo, un golfista debe realizar todos sus golpes teniendo en cuenta el asimiento del mango de la cachiporra, su posición y el tiro, de la misma manera. No hay nada peor como ver a un jugador que se mantiene tieso en sus tiros largos, que se agacha en la jugada de aproximación o colocación, y nada más fatal para la precisión del golpe como la de ejecutar los tiros largos dominando la pierna izquierda, y los tiros cortos con la derecha.

Lo que pueda referirse a la parte estética es también uno de los aspectos de estilo en el «golf». Las exageraciones en la posición y actitud, exuberancia del tanteo, indebida rigidez del cuerpo o impropia flexibilidad, estropean por completo el estilo de los buenos jugadores, colocándoles fuera del círculo de la estética.

# Ultimo día de carreras en la Castellana

## JUICIOS E IMPRESIONES

HACEN FALTA PROFESIONALES

La despedida de la temporada de otoño se ha arreglado un poco para la cuestión del público; pero no así para las carreras en sí, que presentaron la misma fisonomía de otras reuniones: pocos premios, condiciones de importancia secundaria totalmente, los «dejados», pagados con la misma cotización que los favoritos, y desarrollos deslucidos, disminuído el interés por salidas infames propias de un «starter» novato.

Que las salidas y demás operaciones resulten deficientes, lo sabe de antemano el aficionado, por la circunstancia de que la inmensa mayoría de los que ejercen esas funciones son «amateurs», y, realmente, de los medianos. Diríase que la Sociedad de Fomento de la Cría Caballar de España está empeñada, y que está incapacitada para atender las exigencias de un hipódromo «ad hoc», de tener personas debidamente preparadas, de «profesionales», si se quiere.

Todos los Jockey Clubs del mundo son las Sociedades más flamantes en las localidades donde están enclavados. Por lo visto, conviene que la Sociedad de Fomento de la Cría Caballar de España fuese una excepción para confirmar la regla.

COMO SE DAN LAS SALIDAS

Para que las largadas fuesen escrupulosas, se han traído para la Castellana varios aparatos, los «starting gate». Pero es una lamentable equivocación haberlos traído de Chantilly o Koenigswusterhausen, y haber dejado allí el mecánico o juez de salida.

Que se dan partidas pésimas, lo ve cualquiera, pues se realizan siempre en «rosario», de tal modo, que del guión al caballo que va por la cola hay por lo menos una «distancia». En estas circunstancias, lógicamente cabe pensar de que el resultado puede falsearse.

Menos mal que ha terminado, por ahora, la temporada, y los organizadores de las carreras madrileñas tienen tiempo para ir pensando en la corrección de estos graves errores. Error grave es la cuestión de las salidas, que no se puede o no se debe consentir, desde el momento en que se admiten en las carreras las «apuestas».

Efectivamente, al falsearse un resultado, se comete una «desconsideración», llamémoslo así, para el interés, que debe ser sagrado, de los apostadores.

Y no queremos extendernos más sobre el juez de salida.

¿UNA REVELACION?

En la crónica anterior dejamos de hablar acerca del aprendiz Perelli, que ganó una carrera con «Andalouse». Con 80 kilos apenas de peso y sin levantar del suelo más allá de los «cien centímetros», ha demostrado en sus pocas actuaciones madera para el oficio, destacándose sobre todo en la sangre fría, a pesar de los pocos años. Ganar dos carreras en tres actuaciones, representa realmente un «record».

Faltan jinetes españoles, y celebraríamos sinceramente que fuera una revelación este aprendiz, probablemente el más joven y el más ligero de los que montan en los hipódromos españoles.

CARRERAS MILITARES

La prueba militar de anteayer, que podía reunir mejor campo, se redujo la mitad. Algunos de ellos, con mayor probabilidad en esa carrera, optaron por disputar otra. Esto se debe, innegablemente, a la actual escala de pesos, que la encontramos deficiente.

Esa escala, cuyo peso ínfimo es pequeño, debe subsanarse, porque se debe tener en cuenta que el oficial español pesa normalmente 65 kilos, por lo menos. Hacer que en esta clase de carreras se corra con menos de 60 kilos, es destinar esta clase de carreras para una contextura determinada para una generación especial.

Detalles:

**PREMIO TREVINO** (militar lisa, «handicap»), 1,250 pesetas; 1.800 metros.—1, **LANCEWOOD** («Javelin»-«Colette»), 69 ($ propietario), del marqués de los Trujillos, y 2, «Munibe II», 62 ($ propietario), de don Manuel Ponce de León.

No colocados: 3, «La Poupée», 75 ($ Letona); 4, «Aberdeen», 61 1/2 ($ J. Ponce), y 0, «Frimoussette», 59 ($ Cavanillas).

Tres cuerpos, un cuerpo, cuatro cuerpos.

Dos minutos catorce segundos un quinto.

Ganador, 52,50 pesetas; colocados, 6 y 5,50 pesetas.

**PREMIO CAPUCHINA** (a reclamar), 2.000 pesetas; 1.100 metros.—1, **QUICKER** («Glenesky»-«Quickstitch»), 63 (Leforestier), de la marquesa viuda de Villagodio, y 2, «Risette», 49 (Robertson), del barón de Velasco.

No colocados: 3, «Hesperia», 59 (Higson); 4, «Belfort», 63 (Cristóbal), y 5, «Javelot», 51 (A. Díez).

Medio cuerpo, uno y medio cuerpos, corta cabeza.

Un minuto doce segundos tres quintos.

Ganador, 18 pesetas; colocados, 7,50 y 9 pesetas.

El ganador no fué reclamado.

**PREMIO LUZUNARIZ** («handicap»), 2.300 pesetas; 1.800 metros.—1, **SEÑORITA** («Rather Bolder»-«Ladylike»), 47 (*Peñalver), de don José Ferrary; y 2, «Sainte Abesse», 54 (Leforestier), de la Escolta Real.

No colocados: 3, «Tapsia», 57 (V. Díez); 4, «Colombina», 55 (A. Díez), y 0, «Rosina» (Robertson).

Uno y medio cuerpos, cinco cuerpos, ocho cuerpos.

Dos minutos siete segundos un quinto.

Ganador, 36 pesetas; colocados, 14 y 7 pesetas.

**PREMIO TAJO**, 5.000 pesetas; 1.100 metros.—1, **SWEETHEART** («Cupidon»-«Nordre»), 50 1/2 (Leforestier), del conde de la Cimera, y 2, «Túnez», 52 1/2 (Cooke), también del conde de la Cimera.

No colocados: 3, «Koenigsmark», 48 (Robertson); 5, «La Foudre», 56 (Higson); 6, «Polvorosa», 49 1/2 (*Belmonte), y 0, «Siktir», 50 (A. Díez).

Uno y medio cuerpos, corta cabeza, un cuerpo.

Un minuto once segundos cuatro quintos.

Ganador (cuadra), 8 pesetas; colocados, 6,50 y 9 pesetas.

**PREMIO ELLERMINA**, 2.300 pesetas; 1.800 metros.—1, **PARNY** («Amadou»-«Potalas»), 56 (V. Díez), del conde de la Cimera; 2, «Flying Post», 54 (*Romera), de don Valero Pueyo, y 3, «Furnace», 58 (*Belmonte), del marqués de Amboage.

No colocados: 4, «Blue Lagoon», 54 1/2 (Higson); 5, «Fiord», 59 (Cooke); 6, «Bonne Gosse», 57 (Gibert); 7, «Le Plemont», 56 (*Ruiz); 8, «Patrician», 59 (Sánchez), y «Night Haunt», 54 (Leforestier).

Medio cuerpo, tres cuartos de cuerpo, cuello.

Dos minutos tres segundos cuatro quintos.

Ganador, 10 pesetas; colocados, 10, 10 y 7 pesetas.

**PREMIO BURGOS** («handicap»), 2.300 pesetas; 2.200 metros.—1, **CAPTAIN MATCHELL** («Son in Law»-«Carnival»), 50 (A. Díez), de don Manuel Ponce de León; 2, «Peterado», 56 (Higson), del barón de Velasco, y 3, «Lusigny», 56 (Cooke), del conde de la Cimera.

No colocados: 4, «Prince d'Amour», 45 (Reynolds); 5, «Lion d'Or», 56 1/2 (Gibert); 6, «Vestalin», 63 (V. Díez); 7, «Alonso», 48 1/2 (*Romera); 8, «Collier», 58 (*Peñalver); 9, «Royal Day», 51 (Leforestier); 10, «Sir Sercaus», 52 (*Robertson), y 0, «Guillermina», 59 (*Belmonte).

Dos cuerpos, cuatro cuerpos, tres cuerpos.

Dos minutos treinta y cuatro segundos dos quintos.

Ganador, 80,50 pesetas; colocados, 9, 12 y 9 pesetas.

($ quiere decir jinete no profesional; * significa aprendiz, y 0, que el caballo no terminó el recorrido.)

* * *

Después de las carreras se vendieron en pública subasta los siguientes caballos:

**Esfenoides.** Retirado por su propietario, marqués de Aldama.

**Tonadillera.** Adquirida en 1.000 pesetas por el señor Varca.

**Bagatelle III.** Adquirida en 1.000 pesetas por la asociación Villar-Murillo.

**Bombón.** Retirado por su propietario, el marqués de San Miguel.

**Comedien.** Adquirido por el marqués de los Trujillos en 2.200 pesetas.

**Chasse et Peche.** Adquirido en 1.000 pesetas por el marqués de Amboage.

**Reyzi Day.** Retirado por su propietaria, la marquesa viuda de Villagodio.

**Saint Bal.** Adquirido por don T. Martínez en 1.160 pesetas.

**Lombard.** Retirado por su propietario, don Domingo Serra.

**Crypte.** Retirado por su propietario, don Juan García.

* * *

He aquí la lista de los caballos adquiridos por M. P. Rousseau, casi todos procedentes de la cuadra de M. Joseph Lieux:

**Clairon, Cote d'Azur, Crobyle, Doré, Francés, Ochrida, Quevedo, Tapsia y Thelus.**

Con Vestalin se forma una aceptable decena.

El entrenador, M. F. Cabrella, se ha hecho cargo de todos, además de **Bouton d'Or X**, de la señora Lleó de Segrera, y de los tres caballos **Señorita, Siktir y Collier.**

* * *

Los hermanos Vicente y Alvaro Díez embarcarán el sábado próximo para Alejandría para tomar parte en las carreras de El Cairo.

* * *

He aquí las inscripciones del Derby de Aranjuez, de 1923:

**ABBE**, del barón de Velasco.
**ANTIGONE**, del duque de Toledo.
**AUNT POLL**, de don José Ferrary.
**BARRABAS**, de don Francisco Cadenas.
**BEAUVAIS**, del duque de Toledo.
**CELLATORE**, del marqués de Aldama.
**CLAIRON**, de M. P. Rousseau.
**CHAT HUANT**, del marqués de Martorell.
**DORADILLE**, del barón de Velasco.
**EISA**, del marqués de Aldama.
**EL DRAGON**, del marqués de San Miguel.
**GRAN PEÑA**, de don Francisco Cadenas.
**JORGITO**, del marqués de San Miguel.
**JUBILANT**, del duque de Toledo.
**KOENIGSMARK**, del barón de Velasco.
**LA FOUDRE**, del barón de Velasco.
**L'ARLESIEN**, del barón de Velasco.
**OISSE**, de Villar-Murillo.
**OSAKA**, de don Francisco Cadenas.
**OYARZUN**, de don Francisco Cadenas.
**PRECHE**, de la señorita M. de Ussia.
**PRESUMIDA**, del marqués de San Miguel.
**PRIMERO**, del conde de la Cimera.
**SEVENTY SEVEN**, de don José Ferrary.
**SEUTH ET YPRES**, de don José Ferrary.
**SIR WILLIAM**, del conde de la Cimera.
**TUNEZ**, del conde de la Cimera.
**VERBENERA**, de don Valero Pueyo.

GAMBRINUS
Cervecería de los "Sportsmen"
Zorrilla, 11-Teléfono. M-36-22

FOOTBALL

# El Racing vence a la Gimnástica

## UN PARTIDO MUY DURO

| | |
|---|---|
| Racing F. C. (Seeger, 2; Federico, 1). | 3 tantos. |
| R. S., Gimnástica Española (Serrano). | 1 — |

No se esperaba ciertamente ver muchas cosas en este segundo partido de campeonato, debido a la flojedad de los equipos contendientes—mucha voluntad y poca ciencia—, pero su escasa diferencia, con algo de superioridad a favor del Racing, permitía suponer, fuese, si no interesante, entretenido, que se hiciese «football», en una palabra.

Y lo que vimos el domingo no tuvo nada de esto: fué solamente un partido durísimo, aburrido y sin emoción, que motivó un sin número de incidentes y escándalos, en el que los jugadores estaban más tiempo en tierra que en pie, singularmente en el segundo tiempo, y en el que se buscaba más al hombre que al balón.

Claro que de esto tuvo algo de culpa el árbitro, que no supo o no quiso evitar con energía las muchas faltas que se cometieron, porque, aun reconociendo, que los partidos de campeonato tienen que ser a la fuerza duros, por el interés en que se lucha, y que el árbitro no debe castigar sino faltas claramente intencionadas, en esta ocasión hubo demasiadas para no imponer correctivo.

Dada la forma en que se desarrolló el partido, poco puede destacarse de él, que merezca elogio.

La Gimnástica, como de costumbre, salió con un campo distinto, y así se explica que, dominando por su fortaleza, como hacen un juego individual, su empuje se deshacía al llegar al área contraria, perdiendo bastantes ocasiones de meter tanto en el segundo tiempo; aunque jugaron con cuatro delanteros, en el primero, la ausencia del quinto no se notó, pues no hizo nada en la segunda mitad.

El Racing, generalmente dominó más debido a su juego de conjunto, ofreciendo siempre sus ataques más peligro, no rematando por sujetar demasiado el balón, y supliendo con demasiada «habilidad» al empuje de los gimnásticos», su inferioridad física.

El primer tiempo que se había llevado a gran «tren», tuvo plegadas aisladas apreciables, pero dominando las incorrecciones por ambos bandos y en el segundo se convirtió el campo en el ídem de Agramante, contusionándose varios jugadores y dando lugar a un espectáculo lamentable.

De lo poco que resaltó, Gonzalo, Llorente y Caballero trabajaron por el Racing, y Sancho, Aderraga y Pello por los de la Gimnástica.

Arbitro: señor Ruete.

**Equipos:**

Racing F. C.—Marut, Guixe—Llorente, César—Caballero (cap.), Pasca, Gonzalo—Vicente—Seeger—Federico Cazcarra.

R. S. Gimnástica.—Sancho, Valmaseda—Coronado, Pello—Adarraga—Bilbao, Aguirre—Burgalela—Serrano (cap.)—Echevarría—Millán.

* * *

Por error en la transmisión telefónica se indicó el tanteo 2—0 en el partido entre la «Real Sociedad» de San Sebastián y el «Athletic Club» de Bilbao. El resultado fué 2—1, siendo de «penalty» uno de los tantos donostiarras.

* * *

VALENCIA, 23.—En el campo de Levante jugaron un partido los equipos gimnásticos, empatando a un tanto.

* * *

| | |
|---|---|
| Valencia F. C. | 9 «goals». |
| Athletic, F. C. | 1 — |

* * *

BARCELONA, 23. — Resultado de los partidos de campeonato de primera categoría, jugados ayer en esta capital:

| | |
|---|---|
| Barcelona F. C. | 4 «goals» |
| Avenc | 1 — |

* * *

| | |
|---|---|
| Español F. C. | 0 — |
| Sabadell F. C. | 0 — |

* * *

| | |
|---|---|
| Europa F. C. | 8 — |
| Unión, de Sanz | 1 — |

* * *

PAMPLONA, 23.

| | |
|---|---|
| Osasuna F. C., de Pamplona | 2 tantos. |
| Tolosa F. C. | 2 — |

# CICLISMO

ZARAGOZA, 23.—La prueba ciclista correspondiente al campeonato provincial, organizada por el Real Ciclos Club de Zaragoza, arrojó el resultado siguiente:

1, **JOSE POLO.** Una hora cuarenta y ocho minutos.
2, José Casas. Una hora cuarenta y nueve minutos.
3, José Marín. Una hora cincuenta minutos.
4, Julio Gimeno. Una hora cincuenta y un minutos cuarenta y cinco segundos.
5, Luis Abad. Una hora cincuenta y dos minutos cuarenta segundos.
6, Manuel Barasa. Una hora cincuenta y seis minutos treinta segundos.
7, Angel Bautista. Una hora cincuenta y siete minutos treinta segundos.
8, Luis Medrano. Una hora cincuenta y nueve minutos cuarenta segundos.

Recorrido: 50 kilómetros.

# Lucha grecorromana

Constant le Marin ha aceptado el desafío lanzado por el luchador Roth.

El encuentro tendrá lugar en la primera semana de noviembre.

## Efemérides

OCTUBRE

18, 1884.—**Atletismo.**—El atleta T. Burrows establece en Worcester, Massachussetts (E. E. U. U.) el «record» del salto con impulso, paso y salto, franqueando 48 pies y ocho pulgadas (14,99 metros).

19, 1871.—**Regatas a la vela.**—El yate norteamericano «Columbia» derrota por tercera vez al inglés «Livonia» en la regata por la renombrada «Copa de América».

20, 1838.—**Pugilato.**—John Morrissey vence a John C. Heenan en Long Point Island (Canadá) después de 11 asaltos que duró veintiún minutos. La bolsa fué de 30.000 pesetas aproximadamente.

21, 1912.—**Aviación.**—El intrépido aviador Garros establece el «record» mundial de altura, elevándose a 5.610 metros.

22, 1914.—**Automovilismo.**—El corredor Burman establece en Galesburg, Illindis (E. E. U. U.) el «record» de las 75 millas cubriéndolas en una hora, ocho minutos y cincuenta y seis segundos.

23, 1909.—**Motociclismo.**—Se establecen en Springfield, Massachussetts (E. E. U. U.) los tres «records» siguientes:

Charles Spencer recorre el kilómetro en veintiocho segundos y dos quintos. Salida lanzada.

Charles Gustafson recorre el kilómetro en treinta y nueve segundos.

Charles Spencer hace la milla en cincuenta y cinco segundos y cuatro quintos. Sin lanzarse.

24, 1903.—**Hipismo.**—La yegua «Lon Dillon» establece en el hipódromo de Memphis, Tennessee (Estados Unidos) el «record» de la milla (al trote) en un minuto, cincuenta y ocho segundos y cinco décimos.

AUTOMOVILISMO

## Los concurrentes al trofeo Armangué

Estamos en vísperas de la gran semana motorista española, que se extiende del 29 del presente mes, al 5 de noviembre próximo. En nuestra última página dimos a conocer las inscripciones correspondientes al «Gran Premio Penya Rhin», y ya que se han ultimado los detalles nos corresponde dar a conocer hoy los concurrentes del «Trofeo Armangué», que se disputará en el circuito de Tarragona, bajo la organización del «Real Moto Club de Cataluña». Hélos aquí:

1.—**Hércules** (Juan A. Orús).
2.—**M. A.** (Jesús Batlló).
3.—**Salmson** A. L. I (Bueno).
4.—**Salmson** A. L. II (Benoist).
5.—**Loryc** E. H. P. I (X. X.)
6.—**Loryc** E. H. P. II (X. X.).
7.—**Loryc** E. H. P. III (X. X.).
8.—**Loryc** E. H. P. IV (X. X.).
9.—**Austro Daimler—Sascha** I (Neubauer).
10.—**Austro Daimler—Sascha** II (Soecher).
11.—**Sénechal** I (Joaquín Palazón).
12.—**Sénechal** II (X. X.).
13.—**David** I (José María Moré).
14.—**David** II (A.).

* * *

**El segundo Gran Premio Penya Rhin.**

Aceleran rápidamente los trabajos de habilitación del circuito de Villafranca sobre el cual ha de correrse el 5 de noviembre esta magna prueba automovilista que en el orden internacional vendrá a confirmar la capacidad organizadora de una entidad que cuenta ya con éxitos extraordinarios en su historial deportivo.

El hecho de haber reunido cinco naciones en lucha, es bastante elocuente para dar idea de cómo ha sido acogida y considerada la inclusión por primera vez de esta prueba española en el Calendario Oficial del Bureau Internacional. Asimismo indica la importancia adquirida por el Gran Premio «Penya Rhin» el hecho de que los organizadores de una prueba como la Copa Florio de Italia, hayan decidido aplazar su carrera en vista de que la proximidad del Gran Premio «Penya Rhin» les hubiera impedido contar con la participación de las marcas y formidables conductores que han de correr sobre las carreteras del Panadés en las cuales quedarán seguramente batidos todos los «records» de velocidad establecidos en España, en carrera sobre circuito cerrado y de largo recorrido total.

## FIGURAS DE ACTUALIDAD

**CICLISMO.—Spears**

Corredor australiano que en unión del francés Gadivier, ganó la carrera internacional de los 100 kilómetros, celebrada recientemente en París.

# PUGILATO

El encuentro entre Georges Cook y Dick Smith, que debía celebrarse el 30 del presente mes, en el «National Sporting Club» de Londres, se ha transferido para el día 6 del próximo noviembre.

* * *

Harry Wills, el probable contrincante de Jack Dempsey para el campeonato mundial, acaba de derrotar por «knock out», al duodécimo alsalto, al conocido púgil Clem Johnson.

## Distinga usted los "autos"

Bajo el epígrafe que encabeza estas líneas nos proponemos indicar gráficamente la silueta de los «radiadores» de todos los automóviles más conocidos, a fin de que cualquier profano pueda diferenciar las innumerables marcas.

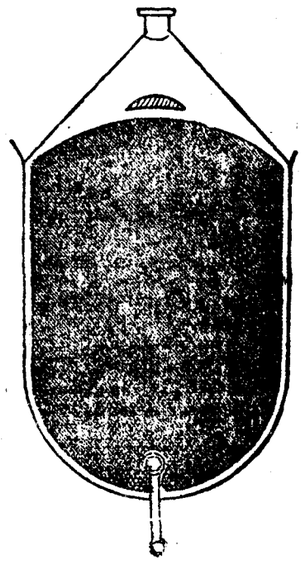

**SEABROOK**

Desde luego, con toda la «capota» es como se podría realizar una firme y clara diferenciación, puesto que en algunos tipos de «radiadores» existe una enorme semejanza, que se precisa un gran golpe de vista para no comprometerse.

MOTOCICLISMO

## El campeonato del Moto Club catalán

He aquí las inscripciones del Campeonato de motocletas y «sidecars» del Real Moto Club de Cataluña:

MOTOCICLETAS SOLAS

**Categoría 750 c. c. de cilindrada máxima:**

Enrique Granados, sobre **Indian.**
«Star» **(Indian).**
Ernesto Pundsack **(Indian).**

**Categoría 1.000 c. c.:**

Manuel Fuentes, sobre **Harley Davidson.**
Víctor Landa **(Harley).**
Eduardo Landa **(Harley).**
Zacarías Mateos **(Harley).**
Manuel Teixidor **(Harley).**
X. X. **(Harley).**
Román Uribesalgo, sobre **Indian.**
Juan Martell **(Indian).**
Ignacio Macaya **(Indian).**
Jose Claramonte **(Indian).**

MOTOCICLETAS CON SIDECARDS

**Categoría 1.000 c. c.:**

Pedro Estalella, sobre **Harley Davidson.**
José Sáez **(Harley).**
Germán Villar **(Harley).**
Vicente Naure **(Harley).**
J. T. **(Harley).**
Antonio Renon, sobre **Indian.**
Vicente Carrión **(Indian).**
Patricio Satrústegui **(Indian).**
Vidal Melero **(Indian).**

ATLETISMO

## Resultados de las pruebas de San Sebastián

SAN SEBASTIAN, 23.—Datos del resultado final de las pruebas atléticas celebradas en el Campo de Atocha.

Doscientos metros.—Primero, Ordóñez, del Club Sartako; veintitrés segundos.

Cien metros (vallas).—Primero, Manier, de la Real Sociedad; diez y seis segundos dos quintos.

Cinco mil metros.—Primero, Miguel Peña, de Rentería; diez y seis minutos cincuenta y seis segundos tres quintos.

Salto de pértiga.—Empatados Monier y Schmiter; dos metros y 95 de ancho.

Lanzamiento de discos.—Primero, Schmiter; 30 metros y 65 centímetros.

Mil quinientos metros.—Primero, Mendizábal; cuatro minutos treinta y nueve segundos dos quintos.

Cien metros.—Primero, Ordóñez; once segundos un quinto.

Salto de longitud.—Empatados Elósegui y Gysler, ambos de la Real Sociedad; cinco metros 65 centímetros.

Lanzamiento de pesos.—Primero, Ignacio Elzaguirre; 10 metros y 25 centímetros.

Saltos de altura.—Primero, Elósegui, de la Real Sociedad; un metro 70 centímetros.

Lanzamiento de jabalina.—Primero, Miguel García, de la Real Sociedad; cincuenta y ocho segundos cuatro quintos.

Triple salto.—Primero, Elósegui; once minutos treinta y cinco segundos.

Ochocientos metros.—Miguel García; ocho minutos diez y nueve segundos.

Los equipos de la Real Sociedad, juntamente con los de Sartako, formarán un equipo mixto, que representará a Guipúzcoa en el campeonato de España.