EL TIEMPO (S. Meteorológico O.).—Probable para hoy: Toda España, vientos flojos variables y tiempo de lluvias. Temperatura: máxima del jueves, 24° en Murcia; mínima de ayer, 2° en Soria. En Madrid: máxima de ayer, 12°,2; mínima, 4°,7. Marruecos: se va generalizando el régimen de lluvias.

EL DEBATE

PRECIOS DE SUSCRIPCION
MADRID ..... 2,50 pesetas al mes
PROVINCIAS ..... 9,00 ptas. trimestre
PAGO ADELANTADO — FRANQUEO CONCERTADO

MADRID.—Año XVIII.—Núm. 5.867 * Sábado 5 de mayo de 1928 — CINCO EDICIONES DIARIAS — Apartado 466.—Red. y Admón., COLEGIATA, 7. Teléfonos 11.194 y 11.195.

EN TORNO A LOS EXAMENES

Parece que nuestro último artículo sobre exámenes del bachillerato universitario, publicado el jueves, ha sido favorablemente acogido en la mayoría del profesorado, a juzgar por el número de misivas que llegan dándonos la razón y alentándonos a seguir en la demanda de medidas tan beneficiosas para la enseñanza. De un catedrático recibimos unas notas descriptivas del estado lamentable que presenta su clase. Informes recogidos por nosotros mismos confirman las tristes aseveraciones del aludido profesor. Hay clases casi desiertas; hay muchos alumnos, cuyos profesores no los conocen, las faltas de asistencia de los inconstantes y perezosos llenan las listas; en resumen, los Institutos en su parte de bachillerato universitario pasan por una grave crisis.

Los hechos brevísimamente apuntados nos van a servir de soporte para sostener una antigua idea nuestra, que en otros días era oída con cierto escándalo: «libertad y responsabilidad». Pedíamos y seguimos pidiendo al Poder público que coloque a los centros de enseñanza en las mejores y más conducentes circunstancias de poder aceptar la responsabilidad de su gestión. Estas condiciones es claro que son múltiples y de naturaleza bien distinta; pero también es evidente que una de ellas es la medida que ahora solicitamos. Hoy por hoy los catedráticos de Instituto no pueden ser responsables del fracaso de los alumnos oficiales ante los tribunales universitarios de examen. Como no está en su mano presentar o retirar a los alumnos, como éstos, tras no haber estudiado durante los tres cursos consabidos, pueden libérrimamente presentarse a examen, ¿qué responsabilidad puede caber a los Institutos de donde los alumnos proceden?

Defendíamos en el artículo anterior la vuelta a las pruebas de curso con fuerza de suspender a los alumnos que no estén en condiciones de pasar adelante. Vamos a explanar algo más nuestra fórmula. Creemos, en primer lugar, que se debería limitar esta reforma a los cursos cuarto y quinto, y dejar para el sexto un régimen especial. Para esas pruebas de los dos cursos indicados se nos sugieren diversas fórmulas por catedráticos que ven el problema de cerca y han pensado detenidamente en el asunto. La mayor parte de nuestros comunicantes se inclina al antiguo régimen en que cada catedrático aprobaba o suspendía en su asignatura en calidad de juez inapelable. Otros favorecen la idea de una nota de conjunto formada en un mutuo acuerdo de todos los profesores del alumno en determinado curso. Estimamos, por nuestra parte, que el mejor sistema, el más imparcial, el más sencillo, es el de la puntuación por cada catedrático y delimitar la media proporcional que apruebe o suspenda al alumno. Concedemos que el ideal pedagógico sería un cambio de impresiones de los profesores sobre cada caso particular, pesando las circunstancias personales, tan diferentes de un alumno a otro; pero no tenemos confianza en el sistema. Lo ordinario es entablar una discusión, tras de cuyos argumentos suele haber un interés nada pedagógico, que da por resultado la inhibición de los hombres delicados, dejando que en el Claustro dominen los más inconscientes o menos respetuosos. Además, para una coincidencia en un juicio cualitativo, se necesita un mínimo de coincidencias ideológicas que no es fácil encontrarlo en nuestros Claustros. Preferimos, por estas y otras razones, la puntuación y la calificación automática.

En cuanto al sexto año, no somos partidarios del veto de los Institutos para presentarse a examen en la Universidad. Ese veto podría abrir la puerta, ser una tentación en algún caso que bien podemos suponer, para detener al alumno un año más en la segunda enseñanza. En cambio, somos partidarios del informe a base del expediente académico. Recuérdese que hasta hace muy poco, los colegios privados, al presentar a examen en los Institutos a sus alumnos, estaban facultados para presentar una lista, cuyo número de orden indicaba al tribunal examinador la calificación que al profesor particular y al colegio responsable merecía el examinando. Esta lista era meramente informativa, y evidentemente para el tribunal tenía el valor de la firma que llevaba al pie y del sello del colegio. Para éste la tal lista era un arma de disciplina y de estímulo frente al alumno, y para el tribunal era cuando menos una orientación, y en muchos casos un descanso.

Algo por el estilo debíase arbitrar para el examen universitario. No debe quedar potestativo para los alumnos examinarse o no para ganar tales o cuales puntos en la calificación del tribunal de la Universidad. Una vez más defendemos la igualdad de todos, de los oficiales y de los colegiados, ante la ley. Pero todos los establecimientos de segunda enseñanza, Institutos o Colegios, deberían estar obligados a emitir su dictamen por escrito, haciendo constar la categoría intelectual y disciplinaria de cada alumno.

Se nos puede argüir que el dictamen del Claustro de catedráticos oficiales debe tener más autoridad que el de una corporación privada. Nadie lo niega. Los tribunales universitarios darán a cada cual toda la autoridad que merezca. Cada cual debe crearse su reputación, cada cual debe ir haciéndose un historial, y nosotros no dudamos que los Institutos irán a la cabeza y ocuparán las primeras categorías de la buena opinión por la labor que sus alumnos atestigüen.

Encarecemos al señor ministro de Instrucción pública la importancia de estos puntos de vista, y nos alegra haber dado forma en estos artículos a una aspiración muy honda del profesorado, cuya alteza de miras nos complace secundar.

DEL COLOR DE MI CRISTAL

EL TURISTA Y EL QUE SE QUEDA

Ante los rumores—ya confirmados—de que se iban a unificar los esfuerzos—tan legítimos y tan loables—en pro del turismo nacional por medio de la creación de un Patronato, confieso que temí pagar las costas. Y confieso que han resultado erróneos mis temores. Porque es natural que esas cosas cuesten dinero y me parecía lógico que los gastos cayeran sobre los que tenemos decidida afición a quedarnos en casa.

Creo que el viajar es muy útil, pero también muy molesto. Dicen que es igualmente instructivo, aunque esto ya no me parece tan seguro, pues depende de las aptitudes y vocaciones del viajero. Un recorrido internacional por playas, casinos y otros sitios de placer acrecerá, sin duda, el caudal de conocimientos del turista, pero no aprenderá probablemente nada que mejore su condición ni su vida. Por otra parte, el que es tonto en su pueblo tonto seguirá después de dar la vuelta al mundo.

Instruyen los viajes cuando el viajero es aficionado a instruirse y tiene capacidad para ello. Elevan el espíritu cuando se contemplan las grandes obras de la naturaleza o del arte. Pero fuera de estos casos, lo que hacen es molestar, sencillamente. La prueba es que todos los esfuerzos humanos se dirigen a suprimir en lo posible el viaje, acortándolo, reduciéndolo hasta conseguir, si se puede, que el viajero sólo se entere de la salida y de la llegada. Si fueran tan divertidos como algunos quieren decir, el ideal sería que durasen mucho; y no van las cosas por este camino.

Cuando una nación tiene, como la nuestra, tantas bellezas naturales y artísticas es justo que se favorezca su contemplación en bien de la cultura general y de los intereses materiales. Esto hará el Patronato y lo hará muy bien. Pero lo hará a costa de los mismos turistas, lo cual me complace mucho, porque estaba temiendo que se implantara una tributación a cargo de los que no viajan, como castigo de no ser turistas y para estimularlos a salir de sus casas y de sus casillas.

Afortunadamente no será así. La necesaria, aunque módica, tributación se impone a los viajeros con un recargo sobre sus billetes. Supongo que se dolerán y aun acaso se atrevan a decir que no parece medida adecuada para favorecer los viajes, aumentar su precio; pero no tienen razón. El viajar en España es baratísimo como sabe todo aquel que se haya acercado a la taquilla de una estación. Las facilidades que se conceden a los viajeros son notorias. Y el trato que se les da, si no puede calificarse de mimoso, lo cual sería exagerado, es un término medio entre maternal y de suegra. No hay por lo tanto motivo para que por una pequeña cantidad pongan los turistas el grito en el cielo. ¡Si precisamente se establece el recargo en beneficio suyo!

En cambio, hay otros seres que tendrían razón para enfadarse. Me refiero a las pacientes ovejas, a las terneras juveniles y a los demás animales que se transportan en vivo para utilidad o consumo de los hombres. Encarecerles un poco el viaje para favorecer el turismo no parece fundado. ¿Qué tienen que ver con el turismo las ovejas y los terneros? Aparentemente nada. No viajan por placer ni por contemplar las bellezas artísticas y naturales y si se dejan llevar al mercado o al matadero nadie tendrá la osadía de suponer que es por su gusto.

No; no es justo exigir que los animales contribuyan al fomento de una cosa como el turismo que nada les importa. Pero que contribuyan los viajeros está muy bien y dará excelentes resultados. Y que se empiece por los veraneantes desde primero de julio, como está dispuesto, mejor que mejor. Con recargo en los billetes y con el verano fresco y lluvioso que se prepara ¡qué bien se va a estar en Madrid!

Tirso MEDINA

La peregrinación española llega a Constantinopla

En el Obispado de Madrid-Alcalá se recibió ayer el siguiente telegrama del doctor Eijo: Constantinopla, 3.—La peregrinación que presido llegó perfectamente. Visitamos monumentos, siendo acogidos con entusiasmo y cariño por todas las poblaciones visitadas. Peregrinos muy satisfechos. Saludos y oraciones. Firmado, *Obispo de Madrid-Alcalá.*»

ACUERDO FRANCOYANQUI SOBRE EL COMERCIO DE PELICULAS

Se modifica la forma de aplicar el decreto francés sobre el intercambio cinematográfico

Quince soldados condenados por rebeldía en Marsella

PARIS, 4.—La Comisión francesa para el control de las películas cinematográficas y un representante de la industria norteamericana del *film* han llegado a un acuerdo por el cual se reemplazará el actual sistema de contingente por una autorización de exportación para cada caso que se entregará directamente al productor francés, el cual a su vez negociará sin intermediarios con los industriales norteamericanos.

El ministro de Instrucció npública, señor Herriot, declaró que el Convenio de febrero de 1928 continúa intangible, no habiéndose suprimido la proporción entre la producción de películas nacionales y las importadas del extranjero, especialmente de Norteamérica, pero que se ha llegado a un acuerdo con objeto de que el público francés pueda asistir a la proyección de películas americanas sin detrimento de la fabricación francesa.

SARRAUT HABLA DE LAS ELECCIONES

LILLE, 4.—El diario *L'Echo du Nord* publica una interviú celebrada por uno de sus colaboradores con Sarraut, ministro del Interior, quien declara que el resultado de las elecciones ha confirmado las previsiones gubernamentales, señalando la derrota de los partidos demagógicos y el deseo del pueblo francés de trabajar y mantener el orden y la paz.

Sarraut estima que la nueva Cámara debe emprender una amplia labor de legislación social, de concordia pública, de respeto a la ley y de colaboración leal del capital y del trabajo.

Termina diciendo que no piensa volver a ocupar el cargo de gobernador de la Indochina en tanto que el señor Poincaré continúe honrándole con su confianza en el ministerio que desempeña.

UN CONSEJO DE GUERRA

MARSELLA, 4.—Han terminado las sesiones del Consejo de la 15 región, presididas por el coronel Poirot, para juzgar los mitines de Calvich. Veintiocho soldados del 123 regimiento de Infantería son acusados de desobediencia, insulto a superior de palabra y de obra.

El 27 de diciembre último los acusados que estaban arrestados se negaron a ponerse de uniforme para ir al ejercicio. Luego se reunieron en un ángulo de su dormitorio, protestando contra la mala alimentación.

La rebelión se prolongó los días 28 y 29 de diciembre, sin otro incidente que algunos disparos de revólver tirados al aire por los suboficiales para intimar a los amotinados.

El Consejo de guerra ha condenado a penas que oscilan entre cuatro meses y cinco años de prisión a quince de esos soldados.

EL PROCESO AUTONOMISTA

COLMAR, 4.—Esta mañana, a las nueve y media, se reanudó la vista del proceso instruído contra los autonomistas. Abierta la sesión, el letrado señor Berthon, abogado de la defensa, comunica a la Presidencia que ha recibido una carta de amenazas de la que da lectura y en la que se le dice lo siguiente: «Dentro de cuarenta y ocho horas, aquí, en Colmar, os mataré como a un perro.»

El fiscal general contesta diciendo que se iniciarán inmediatamente pesquisas para detener al autor de esta carta.

Seguidamente se procede al interrogatorio del acusado, Pablo José Schall, periodista, vicepresidente del partido autonomista, gerente del órgano autonomista «Zukunft» y jefe de la Schtztruppe.

Se da lectura de circulares confidenciales dirigidas por el procesado a sus amigos de la «Zukunft», en las cuales se trataba de la política alsaciana.

Schall reconoce haber tenido en Alemania a agentes para la venta de ese periódico, pero niega terminantemente haber recibido jamás dinero alemán para sostener su periódico ni la campaña autonomista.

Terminadas estas explicaciones del procesado, se levantó la sesión. Al reanudarse por la tarde, prosiguió el interrogatorio de Schall, dando lectura la presidencia de una carta dirigida por el procesado a otro procesado que se halla en rebeldía, carta que llevaba estampada la siguiente recomendación: «Para destruirla inmediatamente de leída.»

Schall dice que, como quiera que esa carta iba destinada a un señor que era «muy charlatán», aquella recomendación le había parecido necesaria.

Al contestar a varias preguntas, el procesado declara que él y sus amigos recibían con frecuencia cartas con amenazas; que las reuniones que celebraban solían ser interrumpidas violentamente por partidas de hombres armados, y que, en vista de ello, les pareció necesario apercibirse para la defensa. De ahí, agregó, lo de la creación de la «Schutztruppe», que no era, afirma, como se ha dicho en la Prensa francesa y por nuestros adversarios, ninguna «tropa de asalto», sino tan sólo tropa de defensa, según la propia etimología de la palabra.

Arden once edificios en un pueblo holandés

AMSTERDAM, 4.—Un incendio de grandes proporciones ha destruído en Gellicum la iglesia, la casa de Correos y otros edificios contiguos.

OTRO INCENDIO IMPORTANTE

AMSTERDAM, 4.—Los incendios registrados en los yacimientos de turba de la provincia de Drenthe aumentan de un modo inquietante.

Dos barcos hundidos en un abordaje

El "Bacchus", buque-taller inglés, y el "Joannis Fafallos", griego

SE IGNORA LA SUERTE DE LAS TRIPULACIONES

RUGBY, 4.—El barco-taller de la Escuadra inglesa *Bacchus*, ha abordado al vapor griego *Ioannnis Fafallos*, de 3.100 toneladas, a 30 millas al Sur de Saint Albans.

El barco griego se hundió inmediatamente y de su tripulación sólo pudieron ser salvados 11 hombres. El *Bacchus* se mantuvo a flote algún tiempo, pero después avisó que se hundía y que sus tripulantes habían dejado el barco para salvarse, alojándose en los botes, en los botes.

No hay más noticias. Parece que el *Clan Mackay* está en el lugar del siniestro, y desde Portsmouth y Portland han salido varios barcos de guerra en socorro de los náufragos.

* * *

LONDRES, 4.—De Portland han salido el crucero de batalla *Tiger*, dos destroyers y varios remolcadores para buscar al *Bacchus*, cuyo hundimiento se ignoraba todavía en aquel puerto cuando se hicieron a la mar dichos navíos.

Después de infructuosas pesquisas, que atribuyeron a la espesa niebla que reina en todo el Canal de la Mancha, regresaron al puerto de origen.

LA ODISEA DEL "WESTERN OCEAN"

NUEVA YORK, 4.—Hoy ha llegado remolcado por el guardacostas *Séneca* el barco de vela con motor de petróleo *Western Ocean*, que ha tardado treinta y cinco días en el viaje desde Hamburgo por haber estado errante en medio del mar dos semanas.

Tuvo durante toda la travesía fuertes vientos de proa y se le agotó la provisión de petróleo. A la altura del cabo Virginia pidió auxilio, pero fué imposible remolcarlo y durante dos semanas vagó por el mar, luchando con la tormenta, y sin que los tripulantes pudieran comer sino a medias, porque las provisiones se agotaban. Lo primero que faltó fué el tabaco y los fumadores se vieron obligados a fumar café.

Por último, el día 1 de mayo se consiguió proporcionarle combustible y pudo continuar la ruta.

RESTOS DE UN BARCO

SYDNEY (Nueva Escocia), 4.—Se han descubierto restos de un buque en la isla Scattari, situada al Suroeste del cabo Bretón, que se supone pertenece al barco *Callisto*, que el sábado último envió varios despachos por radiotelegrafía pidiendo socorro por encontrarse en situación desesperada.

El hallazgo de los restos viene a confirmar la noticia de la pérdida de dicho buque, ignorándose el paradero de los 33 hombres que componían su tripulación, aunque se supone con fundamento que han perecido.

Un Rey en Moscú

Aclamaciones y muestras de respeto al Soberano del Afghanistán

KALININ OFRECIO AYER UN BANQUETE DE GALA

MOSCU, 4.—Esta mañana el rey Amanullah, acompañado de Chicherín, dió un paseo por la población, siendo aclamado por la muchedumbre que, extrañada ante el paso del Soberano, se descubría respetuosamente.

Centenares de obreros que salían de las fábricas se paraban ante el Soberano con extrañeza, y no le hacían objeto de manifestaciones de agrado ni de desagrado.

El Soberano saludaba, emocionado, a las gentes.

La comitiva se organizó, marchando delante del automóvil numerosas motocicletas que llevaban policías de la ronda especial, que no dejaban a la muchedumbre que se acercara al coche del Rey.

Anoche, el jefe de la Checa recibió órdenes secretas relacionadas con los actos que se celebrarán en honor del Rey del Afghanistán.

BANQUETE DE KALININ

MOSCU, 4.—Anoche, en el Palacio de Kalinin, se celbró una cena en honor del Rey del Afghanistán, a la que concurrieron todos los comisarios del pueblo y numerosas personalidades del régimen soviético.

El Soberano vestía sencillamente de paisano y rogó a Kalinin que se suprimieran en la comida todos los homenajes que pudieran significar ostentación y lujo.

Sin embargo, la mesa estaba lujosamente servida. Chicherín, al final de la comida, pronunció breves palabras, diciendo que el Rey podía considerarse como huésped ilustre de las repúblicas soviéticas.

Kalinin pronunció frases de elogio para el régimen comunista, y dirigiéndose al Monarca, dijo: «Ya veréis que procuramos llegar con nuestra organización a la más perfecta humanización de la vida.

En los países capitalistas tienen un concepto equivocado de lo que significa para el porvenir de la humanidad la organización por el Estado de todas las actividades de la vida, que deben estar sujetas a una disciplina muy severa para conseguir el mayor bienestar del individuo como factor importante de la máquina social.»

Kalinin terminó saludando, en nombre del pueblo ruso, al primer Soberano que pisaba su país.

El rey Amanullah agradeció el recibimiento insospechado que le había hecho Rusia, aunque no ocultó que había temido ser objeto de ostensibles muestras de desagrado por el hecho de ser un Rey.

Como detalle curioso hay que decir que en la comida no se sirvieron licores.

EL "JESUS DEL GRAN PODER" NO PUDO SALIR POR CAUSA DEL TIEMPO

Emprenderá el vuelo cuando las condiciones atmosféricas sean favorables

Jiménez e Iglesias se alimentarán con frutas secas, limones, caramelos y agua

Audiencia con el Rey para darle cuenta detallada de su proyecto de vuelo

EL SUELO DEL AERODROMO, ENCHARCADO

SEVILLA, 4.—El avión «Jesús del Gran Poder» estaba dispuesto para partir en la madrugada anterior, pero se suspendió la salida por el mal tiempo. Las noticias meteorológicas que se reciben constantemente de los distintos sitios por donde han de pasar acusan mal tiempo.

Los capitanes Jiménez e Iglesias desmienten rotundamente que vayan a La Habana. No se muestran propicios a emprender el vuelo hasta que el tiempo esté en condiciones, y esperarán lo que sea preciso, hasta que los partes meteorológicos que les envían desde Madrid sean optimistas.

En Tablada se recibieron hoy radiogramas, en los que se acusa mal tiempo.

Se espera la llegada del teniente coronel Herrera, con objeto de despedir a los aviadores.

Los capitanes Iglesias y Jiménez han tenido una conversación con el Rey, a quien dieron cuenta detallada de su proyecto de vuelo, del montaje del aparato y de la cantidad de gasolina y aceite que llevarán.

Los aviadores reciben muchos telegramas de toda España, en los que se les alienta y felicita por su temeraria empresa.

Esta mañana pensaban salir, pero el estado atmosférico lo ha impedido. Desde las nueve de la noche está lloviendo copiosamente. El suelo de la base de Tablada se halla totalmente encharcado.

En la mañana de hoy, los capitanes Iglesias y Jiménez repararon y limpiaron el aparato, y asimismo realizaron los trabajos de carga. El aeroplano lleva 4.200 litros de gasolina y 300 de aceite. Cuenta el aparato con bitácora y el sextante.

Se alimentarán los aviadores durante el viaje con frutas secas, limones y caramelos, y una pequeña cantidad de agua potable. No llevan equipaje alguno ni más uniforme que el que vistan al emprender el vuelo. Tanto Iglesias como Jiménez se niegan terminantemente a hacer declaraciones para la Prensa, y dicen que han hablado quizá demasiado.

Procedente de Madrid llegó el jefe de Aeronáutica, señor Sousa, que es el que dará testimonio de la salida, cronometrando la hora para homologar el *récord*.

A última hora de esta tarde, se han recibido algunos radiogramas acusando en algunas regiones mejora del tiempo.

LA CRISIS JAPONESA

TOKIO, 4.—El primer ministro, barón Tanaka, ha aceptado la dimisión del ministro del Interior, señor Suzuki, encargándose interinamente de esta cartera.

Nuevas leyes sobre el petróleo mejicano

Se quieren conciliar los intereses nacionales con los de las Compañías norteamericanas

ONCE RELIGIOSOS ESPAÑOLES EXPULSADOS

MEJICO, 4.—Parece que en breve se dictarán nuevas leyes petrolíferas, o que al menos se introducirán amplias reformas en las vigentes, a fin de conciliar los intereses nacionales y los de las Compañías norteamericanas.

Se trata principalmente de anular los efectos retroactivos y confiscatorios de las leyes y reglamentos que se hallan actualmente en vigor.

DOS SECUESTROS

MEJICO, 4.—Los bandoleros han secuestrado a dos propietarios de unas minas del Estado de Juanajuato, exigiendo por su rescate una cuantiosa suma.

RELIGIOSOS ESPAÑOLES EXPULSADOS

MEJICO, 4.—Nueve hermanas españolas de instituciones caritativas y dos sacerdotes españoles que habían sido conducidos desde Veracruz a esta ciudad, han sido puestos en libertad merced a las gestiones del ministro español. La condición impuesta ha sido que regresen a España.

* * *

No comprendemos bien a qué se refiere el anterior telegrama porque desde que Norteamérica consiguió la declaración de anticonstitucionalidad de los artículos 2, 4, 14 y 15 de la ley sobre los petróleos no ha pedido más, al menos públicamente. Después que fueron modificados los artículos 14 y 15, el departamento de Estado, el embajador norteamericano en Méjico y el general Obregón dieron por resueltas todas las dificultades. Es cierto que las compañías ponían objeciones a los artículos 2 y 3 no modificados, que se refieren a la nacionalidad de los propietarios petroleros y rurales. Quizás se refiera a esto, pero no sabríamos decirlo con certeza.

A decir verdad, el resultado de las gestiones del nuevo embajador norteamericano en Méjico es alentador para los reclamantes. Morrow ha resuelto en cuatro meses un pleito que duraba ya once años, desde la constitución de Querétaro promulgada en tiempo de Carranza, el 31 de enero de 1917. Los yanquis se oponían especialmente al artículo 27. El párrafo tercero de ese artículo empieza así: «La nación tendrá en todo tiempo el derecho de imponer a la propiedad privada las modalidades que dicte el interés público, así como el de regular el aprovechamiento de los elementos naturales susceptibles de apropiación para...» Y el párrafo cuarto confirma: «Corresponde a la nación el dominio directo de todos los minerales o substancias..., el petróleo y todos los carburos de hidrógeno sólidos, líquidos o gaseosos.»

El departamento de Estado negóse a reconocer al Gobierno de Carranza y al de su sucesor Obregón a causa precisamente de estas estipulaciones constitucionales. No había entonces en Méjico más ni menos—quizás más—orden que ahora, pero ese artículo 27 hacía precaria la situación de las grandes Empresas petroleras yanquis. Sin embargo, en 1923, Obregón consiguió ser reconocido, después de prometer en una conferencia celebrada en Méjico con los delegados del presidente Harding, Warren y Paine, que la Constitución sería aplicada de tal modo que las compañías petroleras no habrían de padecer.

Dos cosas logró con este acuerdo el presidente Obregón. El reconocimiento oficial norteamericano y la prohibición de exportar armas yanquis. Con esta última se hacían casi imposibles las sublevaciones. Por ello fracasó el general Huerta y se pudo hacer con tranquilidad—no había quien se atreviera a ser candidato—la proclamación de Calles a la Presidencia. Por entonces no estaban redactadas las leyes que reglamentan ese artículo de la constitución. Sólo en 1925 firmó el presidente la ley sobre las concesiones petrolíferas y la de los extranjeros.

En la primera había cuatro artículos que perjudicaban a los intereses norteamericanos e ingleses en particular. El artículo 2—propiedad inalienable y absoluta de la nación sobre las explotaciones—, el artículo cuarto—nacionalidad de los concesionarios—el artículo 14—confirmación de las concesiones—y el el artículo 15—plazo para esa confirmación. Toda la batalla giró alrededor del artículo 14 que en la práctica anulaba los derechos adquiridos antes de mayo de 1917, fecha en que la constitución entró en vigor. En efecto, disponía que los contratos de concesión así como los derechos de propiedad serían confirmados solamente por cincuenta años. Era dar efecto retroactivo a una ley en aquello que perjudicaba a los interesados.

La mayor parte de las compañías—en capital, no en número—se negaron a aceptar esas disposiciones y cinco de ellas apelaron ante el Tribunal Supremo contra la inconstitucionalidad de la ley. Aparte de esta apelación y no menos eficaz que ella existía la enérgica intervención diplomática del Gobierno de Wáshington, que argumentaba con el acuerdo de 1923 y... con la amenaza de permitir la exportación de armas.

El Tribunal Supremo falló el 17 de noviembre de 1927 la apelación de la Mexican Petroleum Company, filial de la Standard Oil de Indiana muy bien relacionada con Morrow, y dió la razón al apelante. Los artículos 2, 4, 14 y 15 son anticonstitucionales. En vista de ello se modificó el artículo 14 suprimiendo el plazo de cincuenta años. Las compañías instaladas en Méjico antes de 1917 ven sus derechos confirmados sin más. Tanto la nueva ley, como la sentencia abarcan otros extremos de menos importancia que no podemos exponer aquí.

Sin embargo, faltan por modificar los artículos 2 y 4, especialmente este ul-

(Continúa al final de la 1.ª columna de 2.ª plana.)

LO DEL DIA

Las guerras carlistas

Casi coinciden en llegar a nuestra redacción dos libros referentes a las guerras carlistas del siglo pasado. Uno de ellos es un estudio de una gran figura carlista, el mariscal Vivanco, por el profesor Echávarri; el otro un ensayo de rectificación histórica sobre el famoso guerillero, el cura Santa Cruz, por don Julio Urquijo.

Hemos dicho hace pocos días que había que revisar toda la Historia de España del siglo XIX, en serena labor crítica, porque en ella está la raigambre y el germen de muchos hechos e ideas de nuestros días. Y unos de los acontecimientos, en los que habrá que fijar nuevamente la atención, son, sin duda, las dos guerras civiles. A ello nos invita además la proximidad del centenario de la primera. Hemos, por esto, de saludar con regocijo la llegada de estos dos libros, de los que habrá oportunidad de ocuparnos más detenidamente otro día. Ellos son un síntoma de que los espíritus cultos están atentos a la preparación de este glorioso centenario.

¡Glorioso centenario el de la primera guerra civil! No tenemos por qué rectificar este concepto. Para juzgar de una guerra sería equivocado, injusto, hasta absurdo criterio, el de medirla por sus estragos y el daño material ocasionado o el de enumerar los sufrimientos, las crueldades, los crímenes. Hubo mucho de todo eso, sin duda, en las guerras civiles, como en todas las guerras del mundo, desde que la guerra existe, hasta la última gran guerra de todos los países civilizados de Europa. Se han de juzgar las guerras, principalmente, por las causas y por el fin. Por esto, cuando los móviles que llevan los hombres a la guerra son desinteresados y puros, cuando la guerra se acepta como un sacrificio que impone el ideal, como un imperativo de la fe y del patriotismo, los pueblos que empuñan las armas han escrito una página gloriosa en la Historia. Tales fueron las guerras carlistas. En estas breves líneas no hemos de entrar en consideraciones, que el tiempo y, sobre todo, los años venideros, a medida que se vayan cumpliendo los centenarios, habrán de hacer justamente. Pero anticipamos desde ahora que ni estas guerras ni las luchas entre los partidos políticos de la pasada centuria se apreciarán en su justo valor, si no se estudian con un espíritu sereno e imparcial. Crítica histórica, en el más neto sentido de la palabra, es la que hay que aplicar a estos acontecimientos. Juzgar, por otra parte, de estos hechos remotos con el ardimiento con que pudiera juzgarlos un periódico de la época, sería, entre otras cosas, extremar el espíritu de partido. Los términos que fueron entonces expresión de genuinos y nobles sentimientos y pasiones generosas, sinceramente sentidas, repetidos hoy parecerían fuera de lugar. La posición debe ser de absoluto respeto a la verdad ante todo y por encima de todo para juzgar cosas y personas con espíritu benévolo y armónico, capaz de interpretar la tradición. Nada de exclusivismos. La tradición nacional es sagrada y sería grave e injusto querer limitarla a los cauces de un solo partido.

La importación de trigos

La importación de trigos estaba prohibida en España. Veníamos consumiendo lo que producíamos, y en este régimen hemos vivido muchos meses, casi años, hasta que, recientemente, el Gobierno autorizó la entrada, por determinadas aduanas marítimas, de cuarenta y cuatro mil toneladas de trigo exótico, para resolver insuficiencias temporales de abastecimiento.

Pero anteayer, la "Gaceta", fundándose en el preámbulo de un real decreto, en que persisten y aun aumentan las dificultades con que las provincias no trigueras tropiezan para surtirse del preciado cereal, autoriza la libre importación del trigo en España, previo el pago de todos los derechos arancelarios.

El contragolpe de la disposición se ha hecho notar en los mercados agrícolas por un retraimiento simultáneo en la oferta y la demanda, ambas a la expectativa, con lo cual sobreviene la paralización en el tráfico mutuo.

Nos parece que la actitud de los labradores no debe ni puede ser otra que la recomendada por nosotros a raíz de la primera importación con cupo limitado: tranquilidad y esperar. Nada de "pánico", malbaratador de los restos de una cosecha.

En cuanto a la Dirección General de Abastos, que, sin duda, con elementos estadísticos más completos que el público en general—víctima en esta materia de una escasez de datos producida paradójicamente por exceso de estadísticas contradictorias, varias de ellas oficiales, que han costado su dinero al Erario—encuentra justificada su medida, hemos de aplaudirla por la precaución tomada de obligar a los importadores a que le den cuenta de las cantidades importadas. Esto evitará, si son sagaces los inspectores de abastos, una acumulación agena a los fines que la importación quiere llenar, y que se traduciría en acaparamiento perjudicial para el futuro de los productores españoles.

CINCO MUERTOS AL DESCARRILAR UN TREN YUGOESLAVO

BELGRADO, 4.—En las proximidades de Senta, localidad situada junto a la frontera húngara, ha descarrilado hoy un tren, resultando, a consecuencia del accidente, cinco personas muertas y seis heridas de más o menos gravedad.

POLITICO ASESINADO

BELGRADO, 4.—El conocido jefe del partido macedonio, Michailow, ha sido asesinado anoche en Istip.

Indice-resumen

Deportes ..... Pág. 4
Cinematógrafos y teatros («¿Mi mujer no es mi mujer?»), por Jorge de la Cueva..... Pág. 4
La belleza de la aldea (folletín), por B. M. Croker..... Pág. 4
La vida en Madrid..... Pág. 5
De sociedad, por «El Abate Faria» ..... Pág. 5
Cotizaciones de Bolsas..... Pág. 6
La manifestación obrera en el Coliseo, por Manuel Graña... Pág. 8
«Victoria Blanca» (La aurora de un gran escritor), por Nicolás González Ruiz..... Pág. 8
Glosario sentimental (La «señá Gabriela»), por «Curro Vargas» ..... Pág. 8
Chinitas, por «Viesmo»..... Pág. 8
Se non e vero..... Pág. 8

MADRID. — Se reunió el Consejo directivo de la Unión de Municipios.—Sesión de la Comisión provincial Permanente. — Terminó la Asamblea de Panaderos. — Conferencia del P. Ibeas sobre fray Luis de León (página 5).—La cruz de Beneficencia a tres damas; llevan varios años sirviendo a los pobres en el Comedor de Caridad (página 8).

PROVINCIAS. — Hoy saldrán los Reyes y el presidente de Sevilla para Madrid. — Un proceso de beatificación en Valencia.—Exposición de plantas en Barcelona.—El infante don Fernando presidirá la peregrinación nacional al Pilar.—Cerca de Lorca chocó un «auto» de viajeros y resultaron dos muertos y seis heridos graves (página 3).

EXTRANJERO. — Ha sido llamado a Wáshington el general yaqui, encargado de vigilar las elecciones de Nicaragua. — Nueva modificación de las leyes petrolíferas en Méjico.—Coolidge ha firmado el decreto del monumento al Cardenal Gibbons.—Las tropas japonesas, atacadas en Teinan Fu; el combate duró siete horas.—El «Italia» ha aterrizado en Vadso, al Norte de Noruega (páginas 1 y 2).

Monumento al Cardenal Gibbons en Wáshington

Ayer firmó el decreto de autorización el presidente Coolidge

Préstamos personales a empleados, sin más garantía que la de su honradez

WASHINGTON, 4.—El presidente Coolidge ha firmado un decreto autorizando la erección de un monumento al Cardenal Gibbons, después de haber sido aprobado el proyecto por la Cámara de representantes y el Senado.

El monumento se levantará en Wáshington delante de la iglesia del Sagrado Corazón.

NUEVO SISTEMA DE PRESTAMOS

NUEVA YORK, 4.—El National City Bank, la mayor institución bancaria de Norteamérica, ha decidido implantar un sistema de préstamos personales a todas las personas que vivan de su sueldo, sin otra garantía que la que ofrezcan sus cualidades de trabajo y honradez. Los préstamos podrán ser hasta de 1.000 dólares.

Parece que es la primera vez que esto se hace en los Estados Unidos.

LA UNIVERSIDAD CATOLICA

WASHINGTON, 4.—En esta capital se han reunido catorce Prelados, bajo la presidencia del Cardenal Arzobispo de Boston, para nombrar rector de la Universidad Católica, en sustitución del Obispo Thomas Shaham, que desempeñaba dicho cargo.

El nombramiento será sometido a la aprobación del Papa.

EL CUMPLEAÑOS DE ALFONSO XIII

NUEVA YORK, 4 (Servicio exclusivo de Prensa Asociada).—La Cámara Española de Comercio celebrará un banquete el día 17 del actual para solemnizar el cumpleaños del Rey don Alfonso XIII y el aniversario de su fundación.

El Cardenal Hayes, que ha sido invitado, prometió asistir y pronunciará un discurso.

SE APRUEBA EL PROGRAMA NAVAL

WASHINGTON, 4.—La Comisión naval del Senado aprobó ayer el programa de construcciones navales presentado por la Cámara de representantes, en el que se prevé la construcción de quince cruceros ligeros y un navío porta aviones.

EL MERCADO DE CAMBIOS

WASHINGTON, 4.—La Cámara de representantes ha aprobado por 294 votos contra 121 el proyecto de ley ya aprobado por el Senado, constituyendo un fondo de ochenta millones de libras esterlinas para regular el mercado de los cambios.

El general Mac Coy sale para Wáshington

Las tropas yanquis no encuentran al enemigo en Nicaragua

WASHINGTON, 4.—El general Mac Coy, jefe de la Comisión encargada de vigilar las elecciones presidenciales en Nicaragua, ha sido llamado con toda urgencia a Wáshington.

El secretario de Estado, míster Kellogg, se ha negado cortesmente, ante varios periodistas que le visitaron a mediodía, a explicar las razones de este precipitado viaje de Mac Coy.

LAS MINAS DESTRUIDAS

NUEVA YORK, 4.—Dicen de Bluefields, en la costa occidental de Nicaragua, que las dos minas destruídas por las tropas de Sandino en La Luz y en Bonanza están completamente destrozadas, pues los liberales no han hecho estallar menos de 25 cargas de dinamita. La banda que hizo el destrozo ha desaparecido, y las tropas americanas que avanzan en el Norte de Nicaragua encuentran la región desierta.

timo que dispone que a las compañías petroleras se les aplicará la ley de extranjeros. El artículo 11 de esta obliga a todo extranjero que quiera adquirir propiedades o negocios en Méjico a renunciar a la protección diplomática de su nación. Evidentemente esto no agrada a Norteamérica, aunque tampoco creemos que la embarazase quisiera intervenir en un país cualquiera, pero conviene tener la mayor cantidad posible de razones legales. ¿Se referirá a esto el telegrama que encabeza nuestro artículo?

R. L.

LOS SURISTAS ATACAN A LAS TROPAS JAPONESAS EN TSINAN FU

SIETE HORAS DE COMBATE NOCTURNO

Veintiocho muertos japoneses y novecientas bajas chinas

Han salido precipitadamente refuerzos de tropas y barcos de guerra del Japón

TOKIO, 4.—Telegrafían de Tsinan Fu que ayer sostuvieron un combate que duró varias horas las tropas nacionalistas chinas con las fuerzas japonesas recientemente llegadas de Tsintao.

Un despacho sin hilos de Tientsin dice que este combate terminó por medio de un acuerdo entre las autoridades chinas y el jefe de las tropas japonesas, que sufrieron importantes pérdidas, sufriendo también las consecuencias de la lucha los súbditos extranjeros residentes en Tsinan Fu.

El despacho añade que los japoneses desarmaron a un millar de nacionalistas chinos.

LOS SURISTAS SE RETIRAN

La lucha entre chinos y japoneses se dió por terminada esta mañana, y después de ello, el general Chang Kai Chek ordenó la retirada de sus tropas.

A las dos de la madrugada los sudistas empezaron las hostilidades, intentando romper las líneas japonesas. Las fuerzas que las defendían fueron sorprendidas, teniendo considerables pérdidas, cuyo número exacto se ignora.

El general japonés Iwakarka ha dispuesto que acudan con urgencia Tsinan Fu las tropas que se hallan actualmente en Tsin Tao, donde debe quedar únicamente un destacamento de fusileros marinos.

LAS BAJAS

PARIS, 4.—Telegrafían de Pekín que en el combate de Tsinan Fu los japoneses tuvieron 28 muertos, entre ellos tres oficiales. Hay también víctimas en la población civil japonesa.

Las pérdidas chinas en Tsinan Fu ascienden a más de cien muertos y a 800 heridos.

En dicha batalla han tomado parte unos 3.500 chinos contra 4.000 japoneses. Fué en extremo violenta, hasta el punto de que las tropas chinas hicieron uso de su artillería.

Los japoneses se mantuvieron en absoluto en sus posiciones.

LOS REFUERZOS

CHANGAI, 4.—Noticias recibidas de Tien Tsin dicen que las autoridades militares japonesas han enviado a Tsinan Fu tropas de refuerzo y un tren blindado. Añaden que Chang-So-Iin parece que ha ofrecido a las tropas japonesas armas y municiones, pero que los nipones han rehusado la oferta, diciendo que no necesitaban ni querían nada, pues ellos pretendían obrar por su exclusiva cuenta y tan sólo con sus propios medios.

Están esperando en Tsin Tao la llegada de siete torpederos norteamericanos.

Las fuerzas japonesas de ocupación han establecido en Tsing-Tao un cordón militar alrededor de la plaza con objeto de evitar el trasiego de elementos armados chinos entre el interior y el exterior de la ciudad. Dos mil chinos pertenecientes al ejército nordista han sido advertidos por el mando japonés de las duras medidas que tendrán que tomar contra ellos si se mezclan en los asuntos chinojaponeses, a causa de lo cual la mayoría de dichos nordistas embarcaron ayer con dirección a Dairen.

* * *

TOKIO, 4.—El Departamento japonés de la Marina ha dado orden a varios buques de guerra para que aparejen inmediatamente y zarpen con rumbo a diferentes puertos del Río Azul (Yang Tse).

Otros cuatro destroyers han recibido orden de dirigirse a Tsin Tao.

LA VERSION CHINA

CHANGAI, 4.—La versión china de la batalla habida entre japoneses y nacionalistas en Tsinan Fu hace recaer la responsabilidad de la misma sobre los japoneses a quienes acusa de haberla provocado matando a un oficial nacionalista y desarmando sin motivo alguno a un destacamento chino. Ambos hechos originaron un tiroteo, en el que resultaron muertos diez soldados chinos. Añade la versión que los japoneses, parapetados detrás de barricadas, mataron a muchos soldados y paisanos.

Mensaje del presidente del Brasil al Parlamento

TODO ESTA PAGADO, INCLUSO LA DEUDA EXTERIOR

No parece probable el reingreso en la Sociedad de Naciones

RIO DE JANEIRO, 4.—Hoy se ha verificado la apertura del Parlamento brasileño.

El mensaje del presidente de la república, señor Wáshington Luis, comienza tratando la cuestión de la estabilización de la moneda; demostró su necesidad y sus beneficios, y explicó el mecanismo y la diferencia con la revalorización, que ha permitido en estos últimos diez meses mantener estable el valor de la moneda.

Seguidamente trata del empréstito de 10 millones de libras esterlinas, que han servido de garantía de emisión al Banco del Brasil.

Refiriéndose a la reforma de este Banco, justifica el procedimiento, que estuvo de acuerdo con la ley, sin que ello implique ningún sacrificio pecuniario ni de otra índole para mantener el cambio estable. Los beneficios de esta reforma están demostrados en el movimiento comercial de 1927. En este año la exportación se elevó a 2.017.219 toneladas, con un valor de 3.644.117 contos de reis, o sea un aumento de 158.787 toneladas con relación a 1926, y una ganancia de 453.558 contos más para los productores que en el año precedente.

Refiriéndose a los beneficios de la convención del café, dice están demostrados con la regularización del transporte, los mercados y la exportación y sus precios.

Cita el mensaje el movimiento bancario, que en 1926 fué de 16.584.872 contos, y de 18.866.066 en 1927. La estabilización ha favorecido grandemente a todas las industrias del país. También hace resaltar el equilibrio financiero entre los ingresos y los gastos. Los primeros son de 1.880.646 contos, y los segundos sólo de 1.320.866 contos; existe, pues, a favor del Tesoro un saldo que, deducidos los gastos extraordinarios inaplazables, quedará reducido a 25.579 contos. Todo está pagado, incluso la deuda exterior, cuyo servicio vuelve a empezar.

Detalla el mensaje que el orden político y administrativo reina en todo el país.

En lo que concierne al reingreso del Brasil en la Sociedad de Naciones, el mensaje declara que, por ahora, no parece probable esta eventualidad, aunque en todo momento el Brasil está dispuesto a colaborar en la obra del organismo internacional de Ginebra.

COMUNIONES
TRAJES PARA NIÑOS
Lazos y Bandas
BUTRAGUEÑO
BARQUILLO, 21

Contra la Aspereza del Cutis

Elizabeth Arden recomienda el uso de su *Crema Limpiadora Venetian* y su *Tónico Ardena para el Cutis* para limpiar el rostro, en lugar del empleo de agua y jabón que es más violento. La *Crema Limpiadora Venetian* elimina de los poros todo polvo e impurezas que los obstruyen, sin quitar al cutis su aceite natural. El *Tónico Ardena* refresca y tonifica la piel al tiempo que afina su textura. Después de limpiar, aplíquere a golpecitos vivos el *Alimento Orange para la Piel*. Esta crema, rica en cualidades emolientes, conserva las células del cutis sanas y firmes, y por lo tanto evita la aspereza y las escamas.

Las preparaciones de Elizabeth Arden para el Tocador están de venta en

Perfumería H. Álvarez Gómez
SEVILLA, 2
MADRID
ELIZABETH ARDEN
25, OLD BOND STREET, LONDRES, W.1
673, FIFTH AVENUE, NUEVA YORK
2, RUE DE LA PAIX, PARIS

El **Agua de Colonia** concentrada de la **GRAN PERFUMERIA ALVAREZ GOMEZ**, goza de fama mundial.

LAS ELECCIONES YANQUIS

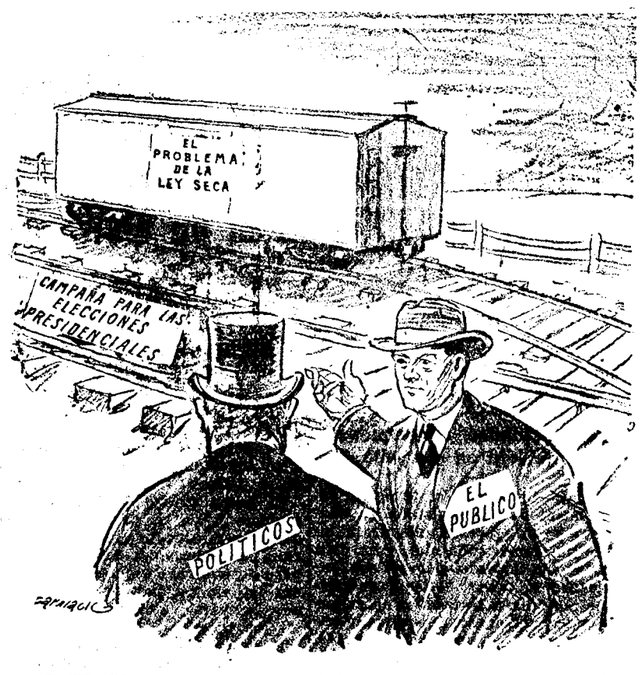

EL PUBLICO.—¿No le parece a usted que es ya hora de sacar aquel vagón de la vía muerta?

(Boston Mass Monitor.)

Una alusión al miedo que tienen los políticos norteamericanos de plantear el problema de la ley seca.

El "Italia" aterriza al Norte de Noruega

Parece que el dirigible tiene una desgarradura en la parte anterior

ACASO LO DETENGA EL TEMPORAL EN VADSO

OSLO, 4.—El dirigible *Italia* ha llegado a Vadso, a las nueve y media de la mañana, procediendo seguidamente a la maniobra de aterrizaje.

MAL TIEMPO EN SPITZBERG

VADSO, 4.—Se ha comprobado que el dirigible *Italia* tiene una pequeña desgarradura en la parte anterior de la envoltura.

El general Nobile tenía la intención de continuar esta tarde el viaje con rumbo al Spitzberg, pero es probable que no lo haga a causa de las malas condiciones atmosféricas que reinan en Noruega y el Spitberg y de las nevadas que caen en Green Harbour.

LA S. DE N. SE REUNIRA EL 3 DE SEPTIEMBRE

Ayer fueron enviadas las convocatorias de la Asamblea

UNA CONFERENCIA PARA EL PACTO CONTRA LA GUERRA

GINEBRA, 4.—El presidente del Consejo de la Sociedad de Naciones, señor Urrutia, ha enviado a todos los Gobiernos de los Estados miembros de la Sociedad de Naciones una carta, convocando la Asamblea para el día 3 de septiembre.

EL PROXIMO CONSEJO

LONDRES, 4.—En la Cámara de los Comunes, y contestando a una pregunta hecha a propósito de la demanda del Gobierno canadiense para que se celebre en Ottawa la próxima reunión del Consejo de la Sociedad de Naciones, el ministro de Negocios Extranjeros británico ha declarado que no podía decir nada sobre este asunto, de la única competencia del Consejo de la Sociedad de Naciones.

EL PACTO CONTRA LA GUERRA

LONDRES, 4.—El «Daily Telegraph» dice saber que el Gobierno inglés ha propuesto la reunión de una conferencia de jurisconsultos a las seis grandes potencias interesadas para estudiar el aspecto jurídico de los proyectos presentados por los señores Kellogg y Briand acerca de la conclusión de un pacto contra la guerra.

ESTONIA Y NORTEAMERICA

REVAL, 4.—El Gobierno de Estonia ha recibido de Kellogg una proposición concerniente a la conclusión de un Tratado de arbitraje y conciliación entre Estonia y los Estados Unidos.

Peregrinación húngara en el Vaticano

Ha ido con ella el Cardenal Seredi, Primado de Hungría

ROMA, 4.—Su Santidad ha recibido hoy al Cardenal Seredi, Primado de Hungría, quien le presentó a una peregrinación húngara llegada a Roma, a la cual acompañaban el ministro húngaro cerca de la Santa Sede, el nuevo consejero eclesiástico de la Legación, monseñor Luttor, y el presidente de la Unión Católica de Hungría, Dsembery.

El Pontífice se complació de la frecuencia con que se siguen las peregrinaciones húngaras y recordó las estrechas ligaduras que unen a la Santa Sede con Hungría. Concluyó bendiciendo a todos los presentes, así como a su patria, para la que auguró días cada vez más prósperos y ricos en toda suerte de favores divinos.—*Daffina.*

EL SINODO ARMENIO

ROMA, 4.—En el Sínodo del Episcopado armenio, que se celebrará próximamente en Roma, tomarán parte el Arzobispo de Leontopoli, el Patriarca de Sicilia, monseñor Naslian; su Vicario general y Obispo de Marase, Arzobispo titular de Calcedonia, Arzobispo de Alepo, Obispo de Cesarea, Obispo de Alejandría, Arzobispo abate Mechitaristi, Arzobispo titular de Acrida y Obispo de Adana.—*Daffina.*

TEMBLOR DE TIERRA EN ESMIRNA

Ha habido bastantes víctimas en otra población turca

ANGORA, 4.—Hoy, a las dos y media de la tarde, se ha sentido una violenta sacudida sísmica en Esmirna. A pesar de la intensidad del movimiento, no se sabe, por ahora, que haya habido víctimas ni daños de importancia.

A consecuencia del movimiento sísmico que se dejó sentir anteayer en Kütahia se han producido numerosos derrumbamientos.

También ha habido que lamentar bastantes víctimas entre muertos y heridos.

Ocho aviadores muertos

TOKIO, 4.—Un gran avión para el transporte de pasajeros, construído por encargo del ministerio de Comunicaciones, ha caído a tierra mientras realizaba un vuelo de ensayo, matándose el piloto y los siete pasajeros que le acompañaban, en su mayoría mecánicos.

ACCIDENTES DE AVIACION

WASHINGTON, 4.—El Departamento de Comercio señala que durante el año 1927 se han registrado en los Estados Unidos 250 accidentes graves de Aviación, causando 164 muertos. El 48 por 100 de estos accidentes debe atribuirse a imprudencia o impericia de los pilotos.

LAS CALATRAVAS donde mejor se come a la carta. Excelente café. Inequipable refinamiento en el servicio. ALCALA, 37

1.ª COMUNION
Recordatorios y artículos para regalos no los tiene nadie en calidad y precio como la
LIBRERIA RELIGIOSA. PONTEJOS, 3.

ORNAMENTOS DE IGLESIA
CASA ARTEAGA
Plaza del Conde de Miranda, 3, Madrid (junto al convento de las Carboneras).

MAXIMA elegancia y economía encontrará en la sastrería Plus Ultra (sucursal, casa Navarro). Dos mil pantalones confeccionados desde ocho pesetas. San Bernardo, 56, frente Universidad.

LOCAL MUY AMPLIO
para oficinas y almacén busca importante Sociedad. Detalles y alquiler, al Apartado 8.037.

Cuide usted su estómago porque es la base de su salud
*
Yo padecí también como usted, pero me curó el
DIGESTÓNICO del Dr. Vicente
VENTA EN FARMACIAS

DESCONFIAD DE LAS IMITACIONES
Cuidad la salud obteniendo con la
SAL VICHY-ETAT
producto natural, la mejor solución alcalina y para la mesa. Facilita la digestión y evita las infecciones. Cura de verdad el artritismo, reuma, diabetes, gota, etc.
UN SOLO PAQUETE PARA UN LITRO

Granos · Panadizos
Tumores. Heridas. Quemaduras
UNGUENTO GARCIA
Calma el dolor. Suprime la inflamación. Cura pronto y radicalmente. No deja cicatriz. Evita la dolorosa operación quirúrgica. Basta usarlo una vez para comprobar estas afirmaciones. Caja 1'50 ptas
DEPOSITARIO GENERAL
R. BERMEJO SANTIAGO DE COMPOSTELA

Hoy y mañana últimos días en
PALACIO DE LA MUSICA
del "film" PARAMOUNT
LA DAMA DEL HAREN

Vuestros Pies Sensibles
Para reponer vuestros pies sensibles en perfecto estado y desembarazaros para siempre de los males de pies, no hay remedio más eficaz que un baño de pies ligeramente oxigenado por la adición de un puñadito de Saltratos Rodell. La acción antiséptica, tonificante y descongestionante de tal baño oxigenado hace desaparecer rápidamente toda hinchazón y magullamiento, toda irritación y picazón, así como toda sensación de dolor y quemazón. Además, el agua caliente saltratada reblandece los callos y durezas a tal punto que podréis quitarlos fácilmente y sin peligro de heriros.
Los que usan los Saltratos Rodell no padecen más de males de pies, aunque calcen zapatos muy estrechos. Estas sales medicinales se venden a un precio módico en todas las buenas farmacias, droguerías y centros de específicos. Exigid siempre los verdaderos Saltratos y desconfiad de las imitaciones, que carecen de valor curativo.
SALTRATOS RODELL REMOZAN LOS PIES

EL PAPEL DE FUMAR
Zig-Zag
Es el preferido por los fumadores por su excelente calidad.
15 cts librito EN TODA ESPAÑA

FLY-TOX Mata
Moscas
Mosquitos
Polillas y todos los insectos y sus gérmenes.
DE VENTA EN TODAS PARTES
Almacén: J. Coll-Corcega 269-Barcelona

—Adivino la presencia de un hombre que la ama... La veo a usted en un magnífico castillo. Pero una mujer de ojos verdes que se interpone en su camino...

—Bueno; pero dígame usted si el domingo tendré la misma cocinera.

(Passing Show, Londres.)

—La sirvienta que despedimos ayer se ha llevado nuestras mejores toallas. ¡Qué ladrona!

—¿Cuáles eran?

—Aquellas del hotel en que estuvimos en Chicago.

(Life, Nueva York.)

—Este es el templo de Ug...

—¿Lo están construyendo o lo están derribando?

(London Opinión, Londres.)

Una Exposición de plantas y flores en Barcelona

El infante don Fernando presidirá la peregrinación nacional al Pilar. El 27 se inaugurará el monumento a Franco en Ferrol. Se constituye el Aero Club en Sevilla. Ocho millones para caminos vecinales en Almería.

DOS MUERTOS Y SEIS HERIDOS AL VOLCAR UN AUTO DE VIAJEROS

Para un asilo en Almansa

ALMANSA, 4.—Esta tarde, a las seis, se celebró en la Casa Asilo de Ancianos Desamparados el acto de colocar el alcalde, señor Del Rey, la primera piedra de un nuevo pabellón de invierno para dicho asilo. Asistieron las autoridades civiles y militares y numeroso público. Bendijo la piedra el señor cura párroco, don Eloy Villena.

Ocho millones para caminos en Almería

ALMERIA, 4.—El pleno de la Diputación ha ratificado el acuerdo de ingresar a la Mancomunidad y aceptar un empréstito por valor de ocho millones de pesetas, que se invertirán en la ejecución del plan de caminos vecinales.

El descanso dominical en Vich

BARCELONA, 4.—Hoy manifestó el gobernador civil que le había visitado el alcalde de Vich, que, entre otros asuntos, le dió cuenta de que se hacían gestiones entre las entidades mercantiles de aquella población para organizar una sociedad, en la que se concedería a los que ingresen en ellas tolerancia para abrir los comercios los domingos. El señor Miláns del Bosch ha enviado enérgicas instrucciones para evitar que se infrinja la ley del descanso dominical, pues de ningún modo se puede soslayar esta en ninguna ciudad, como no sea con motivo de algún mercado tradicional.

Añadió el gobernador, que, por haberse lidiado en la novillada del domingo un toro que estaba capeado y que había salido en otra corrida, ha impuesto una multa de 500 pesetas al empresario de la Plaza de toros, y apercibido a los veterinarios por no haberse dado cuenta de que el bicho estaba toreado y se lidiaba por segunda vez, aun a pesar de que no había sido encajonado. Terminó diciendo que ayer a las cuatro de la tarde, en la carretera de Barcelona a Tarragona, cerca de Villafranca de Panedés, chocó un «auto» contra un árbol, y resultaron heridos Narciso Pujol, grave, Mariano Villarroya, con lesiones de pronóstico reservado, y con heridas leves el chófer.

—Hoy, al mediodía, se han reunido en la Delegación regia del Trabajo los representantes de los patronos y obreros del ramo del Arte textil de Manresa, para acordar las bases de solución del conflicto pendiente en aquella ciudad.

Alumnos normalistas en Barcelona

BARCELONA, 4.—Han llegado a Barcelona los alumnos del último curso de la Escuela Normal de Soria, acompañados de su director, señor Chico, y de los profesores señores Romero y Barrio, que fueron recibidos por representaciones de la Escuela Normal de Barcelona. Han visitado el Ayuntamiento y diversos monumentos y edificios de la ciudad. Con esta visita se quiere hacer un intercambio entre estudiantes castellanos y catalanes.

—Con referencia a la multa impuesta al empresario de la Plaza de toros, se ha dicho que el novillo toreado, que era de Aleas, se lidió el año pasado en festival organizado por el Centro de Reporteros de Barcelona.

El presupuesto extraordinario de Barcelona

BARCELONA, 4.—El Ayuntamiento discutió esta noche en sesión plenaria el presupuesto extraordinario de 114 millones. El señor Basó calificó de improductivas muchas de las partidas y lamentó que la deuda municipal llegue a 900 millones de pesetas. También combatió la totalidad el delegado suplente de la Hacienda municipal, señor Oromí, quien dijo que este Ayuntamiento lleva tres presupuestos extraordinarios. El barón de Griñó propone que los grandes trozos sobrantes de los terrenos de Montjuich sean vendidos. Contestó a todos los anteriores oradores el delegado de la Hacienda municipal, señor Ramón, defendiendo la totalidad del dictamen. Dijo que no se pueden vender los terrenos municipales de Montjuich ahora, ya que dentro de pocos años aumentarán mucho el valor. Defiende todas las partidas globales del presupuesto.

El primer teniente de alcalde, señor Ponsá, también lo defiende. Añade que los antiguos Ayuntamientos planteaban problemas y que los actuales lo resuelven. Anuncia que el túnel de la calle de Balmes estará terminado dentro de dos años. Se ha mejorado el alumbrado y cuesta menos dinero. El éxito se debe a que durante estos cuatro años no hemos hecho política. Aun se puede recaudar más por tributos, porque todavía hay quien no paga, pero eso ya se irá subsanando. Las obras de la plaza de Cataluña solamente han costado a la ciudad cuatro millones.

Se discuten varias partidas, que son aprobadas. Para el ferrocarril de la calle de Balmes, se aumenta la consignación en 6.081.338 pesetas. El aumento se debe a que comprenderá el Metropolitano, que desde la bifurcación de Gracia se dirigirá al pie del Tibidabo. Las demás partidas son aprobadas, con ligeras reformas algunas, conforme a lo ya publicado por EL DEBATE.

Distinción pontificia

BARCELONA, 4.—El arqueólogo mosén José Gudiol, director del Museo episcopal de Vich ha recibido una distinción del Papa. El Cardenal Gasparri, en nombre de Su Santidad, le ha escrito una carta felicitándole por la publicación del primer tomo de su gran obra «Los primitivos», redactado en catalán. La carta dice así:

«Vaticano, 11 abril 1928. Reverendísimo señor: El augusto Pontífice ha recibido benévolamente la obra titulada «Los primitivos», primera parte, por ti amablemente enviada, de la obra, por cierto muy docta y elegantemente, de pintores y de pinturas murales. Por este trabajo, tan activamente emprendido, a fin de ilustrar el arte cristiano con los monumentos antiguos de Cataluña, el Santo Padre te felicita, y deseando ver proseguida una obra tan activamente comenzada, te envía amorosamente la apostólica bendición con testimonio de paternal benevolencia. Comunicándote gozoso estas buenas nuevas, ruego a Dios por tu felicidad y al mismo tiempo deseo aceptes los sentimientos de mi admiración.—**Pedro Cardenal Gasparri.**»

Este primer tomo de la obra de mosén Gudiol ha obtenido el premio Martorell del año 1927.

Exposición de plantas

BARCELONA, 4.—Se han fijado los días 5 al 15 del actual para la celebración de la Exposición de plantas, horticultura, proyectos de jardines y accesorios del ramo de jardinería, organizada por el Fomento Nacional de Horticultura. Los tres primeros días se dedicarán a concurso de rosas y los tres siguientes al arte floreal, terminándose con exhibiciones de toda clase de flores.

El Jurado que otorgará los premios estará presidido por el alcalde, barón de Viver.

—El Comité del arte textil y del vestido visitó en el parque de Montjuich las obras de los distintos palacios y especialmnete el que se destina a cobijar todo cuanto se refier econ el ramo del vestido.

—El Comité general de la Exposición ha declarado abierto el período para la inscripción de expositores.

El tráfico de drogas tóxicas

BARCELONA, 4.—Se conocen nuevos detalles de la detención de un individuo por tráfico de cocaína en el cuartel del regimiento de Jaén. Desde hace días se venía observando que los soldados arrestados en los calabozos injerían cocaína. El oficial de guardia detuvo a un individuo que dijo llamarse Herminio Beltrán Solet, quien pretextando visitar a un hermano suyo que se hallaba arrestado le propocionaba el tóxico, que injería con otros compañeros. El detenido fué entregado a la Policía, y al ser cacheado, se le ocupó un frasco con dicha substancia tóxica. Declaró que a quien visitaba no era hermano, sino un pariente próximo y que en una de sus visitas un cabo que se hallaba arrestado le dió dinero para comprar cocaína, cosa que hizo a un individuo en la calle del Mediodía. El detenido ha quedado a disposición del juez.

—Comunican de Figueras que en el Manso de Batllo falleció Antonio Serrat Coll, que el día 13 de junio cumplía ciento diez años.

Las multas por abastos en Vizcaya

BILBAO, 4.—El gobernador civil, que marcha esta noche para Madrid donde pasará unos días, ha facilitado hoy a los periodistas una nota oficiosa en la que se dice que las multas por infracción del régimen de Abastos impuestas por él desde que tomó posesión del Gobierno civil de Vizcaya en diciembre de 1924, ascienden en total a 394.000, de las que 99.900 han sido repartidas entre los centros benéficos.

—El señor Ballarín ha dictado una orden prohibiendo a las aldeanas que vienen a esta capital, vendan huevos extranjeros, como si fueran del país. También ha impuesto una multa de 2.000 pesetas al ganadero don Francisco Molina, por no tener el peso reglamentario los toros suyos que se lidiaron en la corrida del día 2 del actual.

Cádiz y el puerto pesquero

CADIZ, 4.—Ha llegado la Comisión oficial de Madrid para estudiar las condiciones del puerto de Cádiz para la concesión del puerto pesquero del Sur.

A poco de llegar se celebró una reunión en la Junta de Obras del Puerto, a la que asistieron el alcalde y los armadores pesqueros.

Después de un cambio de impresiones sobre las condiciones del puerto, estadística de su movimiento de pesca, tráfico y demás características, el señor Becerra, presidente de la Comisión, dijo que una de las condiciones precisas para la concesión es la de que en el puerto puedan entrar barcos pesqueros, aun en días de temporal furiosos.

Estas condiciones las reúne el puerto de Cádiz.

Los comisionados fueron obsequiados con un banquete esta noche en el Ayuntamiento.

Bendición de los campos

CASTELLON, 4.—En el vecino pueblo de Argelita se han celebrado brillantes fiestas, con asistencia de los gobernadores civil y militar, otras personalidades de Castellón y millares de vecinos de los pueblos de alrededor. El chantre de Valencia, don José Ferrer, presidió la procesión matutina y bendijo los campos.

Se celebró después una solemne misa, en la que predicó don Pascual Huguet Alemany, y al final se procedió a la tradicional ceremonia de distribución del pan bendito.

A las doce se verificó la bendición y entrega del banderín al Somatén, regalado por su madrina, la señorita Concha Julián Fallén, y de la bandera del Ayuntamiento, donada por su madrina, la señorita María Esteban Montolio. Se pronunciaron en éste muchos entusiastas discursos.

Terminados estos actos se procedió al descubrimiento de las lápidas dedicadas al Rey y al general Primo de Rivera en las calles que llevan sus nombres.

Hubo un desfile de los Somatenes ante las autoridades, las cuales se reunieron después en banquete.

El monumento a Franco

FERROL, 4.—Se reciben noticias de que el aviador ferrolano, comandante Franco, llegará a esta ciudad el día 27 del actual para asistir al acto de descubrimiento de su monumento, en el que figura la lápida regalada por el Uruguay, en conmemoración del vuelo del «Plus Ultra». Se le hará un grandioso recibimiento y será obsequiado con un banquete popular. La ciudad estará engalanada.

—De arribada, a causa del mal tiempo, llegó el lujoso yate «Goiseco Izarra, propiedad del opulento naviero señor Sota, que viaja en él con sus hijos y que se dirige a Bilbao desde Sevilla.

—Hoy será juzgado en Consejo de guerra Manuel González Sampedro acusado del delito de abordaje entre los vapores «Pepita» y «Abril». Presidirá el Tribunal el capitán de navío don Angel Ruiz.

—Entre los jefes, oficiales y clases de los regimientos de Ferrol y Artillería de costa, se ha iniciado una suscripción para socorrer a las familias de los 15 marineros que perecieron en el naufragio del vapor «Izarra». Con este objeto organizan diversos festivales las sociedades La Peña y el Casino de Clases.

—En la iglesia del Socorro se ha celebrado una solemne fiesta en honor del Santo Cristo de los Navegantes. Asistieron las autoridades y Comisiones de los diferentes cuerpos de la Marina.

—En Capitanía general se celebrará el 17 del actual una brillante recepción, con motivo del cumpleaños del Rey.

Guadalhorce en Huelva

HUELVA, 4.—A las cinco de la tarde llegó el ministro de Fomento. En el límite de la provincia le esperaron el alcalde, los gobernadores civil y militar, el presidente de la Unión Patriótica y otras autoridades.

Acompañan al ministro su esposa, hijos y otras personalidades sevillanas.

A su llegada a Huelva dirigiéronse todos al internado del maestro Siurot, quien cumplimentó al ministro, agregándose a la comitiva, que siguió hasta el muelle, junto al cual esperaba un barco a cuyo bordo se hallaba el ingeniero señor Montenegro y el presidente de la Junta de Obras del Puerto.

Embarcados en él, dirigiéronse a La Rábida.

Durante el trayecto el señor Montenegro mostró al ministro los planos del puerto pesquero, informándole de las condiciones que reúne para tal objeto.

El conde de Guadalhorce y su séquito, una vez desembarcados, visitaron el Monasterio y los lugares colombinos.

Desde el puerto el ministro, su familia y acompañantes emprendieron el regreso a Sevilla en automóvil.

Vapor con averías

LAS PALMAS, 4.—Entró en este puerto, remolcado por el vapor inglés «Boma», el de igual nacionalidad «Bemdub», que a 260 millas al Sur de Gran Canaria sufrió un grave accidente y corrió gran peligro. A las demandas de auxilio lanzadas por radio acudieron los vapores «Ava» y «Boma», los cuales llegaron oportunamente para remolcarle a este puerto, donde reparará las averías.

Dos muertos y seis heridos

MURCIA, 4.—Un automóvil de viajeros que salió de Puerto Lumbreras con dirección a Lorca chocó en la carretera contra un árbol al intentar pasar a otro coche que marchaba en la misma dirección. Los ocupantes del primero salieron despedidos. Dos de ellos, el chofer, Antonio Navarro López, y el viajero Antonio Sánchez Díaz, de cincuenta y dos años, labrador, resultaron muertos. Los demás ocupantes, Isabel Sánchez, Obdulio Moreno, Julián Pérez, Alfonso Molina, Julián Pérez Calventu y Juan Licerán Ruiz, todos vecinos de Lorca, sufrieron lesiones graves. Fueron hospitalizados en Lorca.

—Dicen de Jumilla que por divergencias surgidas entre los concejales ha dimitido en pleno el Ayuntamiento de aquella población. Se han dado facilidades al gobernador para el nombramiento de alcalde y concejales.

La autovía Madrid-Irún

PAMPLONA, 4.—Procedente de Irún ha llegado el Comité ejecutivo de la proyectada autovía Irún-Madrid, que ha realizado el viaje por la cuenca del río Bidasoa. Después de almorzar prosiguió el viaje por el río Ebro, marchando de Rincón de Soto a Logroño, donde pernoctará. Mañana continuará el viaje a Madrid, reanudándole desde Rincón de Soto para pasar por Soria.

Coronación del Niño Jesús de Praga

SAN SEBASTIAN, 5.—El domingo, en la capilla de los padres carmelitas, se celebrará la solemne coronación del Niño Jesús de Praga, para conmemorar el tercer centenario de su pública veneración. Ayer empezó un triduo en su honor, y el día 6, por la tarde, tendrá lugar una procesión por las calles de la ciudad. La corona construída por suscripción pública ha costado 35.000 pesetas.

—La infanta doña Eulalia ha sido obsequiada con una comida en la pintoresca finca de Epeleko-Etxeberri por el Centro de Turismo, en agradecimiento al interés demostrado por San Sebastián.

—En breve comenzarán en el monte Urgull las obras para facilitar el acceso y establecer un palomar público y otras atracciones.

—El domingo marcha en automóvil a Torelavega el gobernador saliente señor Manzano, que se detendrá en Deva, para asistir a un banquete con que le obsequia aquel Ayuntamiento.

—Uzcudun pasa el día de hoy en Régil con su familia, para celebrar el 29 aniversario de su nacimiento.

—Ha visitado al alcalde el comandante Escribano para rogarle en nombre de varios aviadores, se arregle el campo de Lasarte, con objeto de establecer allí una base aérea.

Viaje de estudios

SANTANDER, 4.—Ha llegado a esta población en viaje de estudios una sección de sesenta alumnos de la Academia de Caballería, acompañados de un teniente coronel y dos profesores. Cumplimentaron al gobernador militar y luego visitaron el Depósito de Remonta. Mañana irán a las cuadras del conde de la Cimera y el domingo continuarán el viaje a Bilbao.

Los riegos del Guadalquivir

SEVILLA, 4.—Esta mañana visitó el ministro de Fomento el cuarto trozo del Canal de Riegos del Guadalquivir para apreciar las obras realizadas desde que el año pasado el propio conde de Guadalhorce las inauguró. Llegó hasta Brenes, regresando a Sevilla satisfecho. Almorzó en casa de su hermano y después marchó en automóvil a Huelva, de donde vino a las nueve de la noche, con objeto de asistir al banquete regio.

La Junta de gobierno de la Confederación Sindical Hidrográfica del Guadalquivir obsequiará con un almuerzo al ministro de Fomento.

El Aero Club de Andalucía

SEVILLA, 4.—Esta tarde, en el Círculo de Labradores, se constituyó el Aero Club de Andalucía. Se reunieron 70 personas y enviaron su adhesión hasta 300. Don Felipe Acedo, capitán del Cuerpo Jurídico y piloto aviador, dirigió la palabra a los concurrentes, hablándoles de la necesidad del Aero Club. Se eligió presidente al jefe de la base de Tablada, teniente coronel Delgado Branckembury.

Un nuevo motor

SEVILLA, 4.—Se asegura que un ingeniero sevillano ha inventado un motor que podrá funcionar sin empleo de combustible, aprovechando la fuerza del aire por medio de una combinación. Las pruebas oficiales del nuevo motor se harán en el próximo otoño y los gastos que ellas originen se ha ofrecido a sufragarlos un conocido aristócrata. El motor tendrá su principal aplicación en la navegación y en los trenes, y es posible que una vez confeccionado pueda ser aplicado también a la aviación.

Para los católicos de Méjico

TARRAGONA, 4.—El Cardenal-Arzobispo, doctor Vidal y Barraquer, ha hecho entrega al Nuncio de Su Santidad, monseñor Tedeschini, de la suma de 8.715 pesetas, recaudadas en su archidiócesis con destino a los católicos perseguidos en Méjico.

Proceso de beatificación

VALENCIA, 4.—El señor Arzobispo ha publicado un edicto haciendo saber que se ha constituído el Tribunal que entenderá en la causa de beatificación del padre Francisco Simón y Ródenas, capuchino, Obispo titular de Ródenas, fallecido en Masamagrell en 22 de agosto de 1914. Ordena que se aporten al proceso todos aquellos escritos que se atribuyan a dicho siervo de Dios.

—Comunican del Grao que continúa con gran animación las fiestas de la Cruz, que durarán hasta el domingo.

—Visitó la Universidad el catedrático de Caracas don Gustavo Manrique, que recorrió con gran detenimiento las distintas aulas. Salió muy complacido de la visita.

—Esta tarde fué atropellado por un automóvil el oficial de la Audiencia don Constantino Marín Ferré, el cual ingresó en grave estado en el Hospital.

Vapor holandés en Vigo

VIGO, 4.—Procedente de La Habana entró en el puerto el transatlántico holandés «Spardán», que trajo para Vigo 275 pasajeros y 500 balas de algodón. De arribada forzosa entró el yate inglés «Werend», que procedía de Gibraltar.

El crucero «Reina Victoria Eugenia», que salió a las seis de la mañana para realizar varios ejercicios, regresó a las seis de la tarde a su fondeadero.

El «Méndez Núñez» y el «Blas de Lezo» continúan fondeados en la bahía.

Un gran hotel en Zaragoza

ZARAGOZA, 4.—Se ha resuelto el concurso convocado para la construcción del Gran Hotel proyectado en Zaragoza. Se adjudican las obras a una Sociedad aragonesa. El hotel ha de estar terminado en primero de septiembre de 1929, con objeto de inaugurarlo en las fiestas del Pilar de dicho año. Constará de 190 habitaciones, con cuarto de baño, y reunirá todas las comodidades de los modernos hoteles.

—Comunican de Tarazona que Agustín Matute, que estaba asomado a una ventana, se cayó a la calle y sufrió tan graves heridas que falleció a los pocos momentos.

—El Juzgado de primera instancia de Tarazona, que en principio se había decretado la supresión, parece que continuará prestando sus servicios.

El ferrocarril Zuera a Turuñana

ZARAGOZA, 4.—El alcalde de la ciudad celebró una entrevista con el ingeniero de la Compañía de los Ferrocarriles del Norte y el contratista del trozo de vía de Zuera a Turuñana. Cambiaron impresiones respecto de las obras que se van a realizar. Están divididas en dos partes: una que afecta a los apartaderos, estación, muelles, etcétera, y la otra, que se refiere a tendido de la línea, que será de 39 kilómetros. Ya están construídos siete y el concesionario cuenta con elementos de trabajo para hacer diariamente el tendido de tres kilómetros. El plazo de terminación de la obra total es de un año y el señor Allué Salvador confía en que este verano podrá correr el tren hasta Jaca y poco tiempo después estará el ferrocarril terminado.

La peregrinación nacional al Pilar

ZARAGOZA, 4.—La Junta de la Corte de Honor de Señoras a la Virgen del Pilar, organizadora de la peregrinación nacional que se celebrará los días 19 al 21 del actual, había invitado a las infantas doña Beatriz y doña Cristina a presidirla. El Rey ha contestado a la Junta que por ahora las Infantas no podrán venir a Zaragoza, pero asistirán, en nombre de las Infantitas y de los Reyes los infantes don Fernando y doña María Luisa. Esta noche recibió el gobernador una comunicación de la Mayordomía Mayor de Palacio, en la que se anuncia la llegada de los Infantes. Es muy probable que concurra también el Nuncio de Su Santidad.

FIGURAS DE ACTUALIDAD

Julio Maniu, jefe del partido nacional agrario rumano, que mañana celebrará un gran Congreso en Alba Julia

Este abogado de Transilvania ha emprendido la ardua tarea de derribar a la dinastía de los Bratiano, que desde la independencia rumana gobierna al país. No se conocen—ha faltado ocasión para ello—sus dotes de gobernante; pero es indudable que posee el don de agitar a las masas, sin perder su autoridad sobre ellas. Desde que emprendió su campaña muchos millares de campesinos han cruzado la nación de extremo a extremo para hacer acto de adhesión a la persona y los ideales de Maniu. Y, en general, no ha habido desórdenes ni excesos. Mañana habrá como una concentración general en seis puntos distintos del reino. La reunión magna será en Alba Julia, la histórica ciudad donde se coronaron los Reyes de la Gran Rumania. Un despliegue de fuerza de masas frente a la otra fuerza de los Bratiano, los cuadros, la organización. Maniu es un hombre joven. Ha llegado a la jefatura cuando aun no tenía cuarenta años. Ahora tiene cuarenta y cinco.

Tres muertos en un accidente de "auto"

En el paso a nivel de Espelúy

La Comisaría de Vigilancia de la estación de Atocha comunicó anoche a la Dirección general de Seguridad que en la estación de Espelúy (Jaén) la locomotora 85, que efectuaba maniobras, al llegar al paso a nivel que allí existe arrolló a un automóvil de la matrícula de Córdoba. Los dos que le ocupaban y el conductor resultaron muertos. Una de las víctimas se sabe que se llamaba Angel Refo, y era sobrestante de Obras públicas.

Gran incendio en Livonia

RIGA, 4.—Un incendio ha destruído en Libau grandes cantidades de madera que se encontraban almacenadas en un inmueble.

Los daños materiales son cuantiosos.

Nueve personas han resultado heridas o con quemaduras.

Protestas contra un dahir en Tánger

Ha llegado a nuestra zona el mariscal D'Esperey

FIESTA DE LA FLOR EN TETUAN

FIESTA DE LA FLOR EN TETUAN

TETUAN, 4.—Se ha celebrado la fiesta de la Flor, que resultó muy brillante. Se recaudaron 12.000 pesetas. Postularon bellas señoritas de todas las clases sociales ataviadas con mantones de Manila y mantillas.

—En la Audiencia se celebró la vista de la causa contra tres indígenas, que en el año 1924 entraron en la cantina de la playa de Ras Ramel, mataron al dueño para robarle y raptaron a una hermana. El fiscal solicita para los procesados la pena de muerte.

—A las dos de la tarde llegó el mariscal Franchet D'Esperey, acompañado del general Goded, señor Aguilar y jefe de Estado Mayor, señor Aranda. Una compañía de Regulares le rindió honores en el palacio de la Residencia, donde se aloja. El mariscal ha expresado en un telegrama de gratitud al general Sanjurjo, por el cariñoso recibimiento que se le ha hecho.

Por la noche visitó la ciudad.

RECONOCIMIENTO DE UN ZOCO

MELILLA, 4.—El aparato Breguet número 129 ha realizado un reconocimiento sobre el zoco del Jemis de Sidí Dris.

—Ha fallecido el oficial moro de la Mehal-la de Melilla, Si Alí Achemelal Bachir. Poseía la Medalla Militar por su heroica defensa de la avanzadilla de Afrau en la campaña de la reconquista.

—Hácense preparativos para recibir al mariscal francés D'Esperey que llegará el lunes. Además de la anunciada excursión a Dríus y Segangan, se celebrará una fiesta organizada por el Casino Militar.

Se ultima la construcción de un puente de pontones sobre el Muluya, para el paso del mariscal, cuando marche a Uxda.

CONTRA UNAS DISPOSICIONES

TANGER, 4.—La Prensa local protesta contra el hecho de que el administrador pretenda imponer a los industriales pertenecientes a los países adheridos al Estatuto de Tánger, disposiciones restrictivas sobre la venta de las bebidas alcohólicas a los indígenas, sin haber sido aprobadas por la Asamblea Legislativa. Dichas disposiciones se hallan firmadas por el mariscal Lyautey, en un dahir para toda la zona francesa. La Prensa estima que el dahir carece de vigor por tener Tánger legislación propia y autoridades distintas. *El Porvenir* llama la atención de los miembros de la Asamblea acerca de este asunto y cree que el administrador no puede imponer leyes dictadas en la zona francesa y no aprobadas por la Asamblea.

—Comunican de Rabat que estalló en la carretera un cargamento de explosivos destinados a una cantera, que conducía una camioneta. Murieron los ocupantes del coche.

Se ignoran las causas que produjeron la explosión.

Nombre siempre EL DEBATE al dirigirse a sus anunciantes

NOTAS POLITICAS

El presidente regresa mañana

El jefe del Gobierno no llegará hoy a Madrid, como se había anunciado, sino mañana por la mañana.

El ministro de Gracia y Justicia llegará hoy a Madrid en el expreso.

Despacho en Gobernación

El vicepresidente del Consejo, después de despachar con los directores generales de Gobernación, recibió a los gobernadores civiles de San Sebastián, Pamplona y Albacete; al alcalde de Avila y al conde de Mirasol.

El Consejo de E. Nacional

Ayer se reunió el Comité regulador de la producción industrial para continuar el despacho e informe de los casos que quedaron pendientes.

A las cinco y media de la tarde ha celebrado sesión la Junta Vitivinícola.

El próximo martes comenzará la discusión de la clasificación arancelaria por la Sección del Consejo que entiende en esta materia, cuya propuesta pasará después al Pleno.

Visitas en los ministerios

Visitaron al encargado del despacho del ministerio de la Guerra los generales López Pozas y Peña, el comandante Chacel y los capitanes que han asistido al concurso hípico internacional de Niza, los coroneles Martín Llorente y Mongrio y los comandantes Polavieja, Carmona y Orozco.

—El señor Callejo recibió a una Comisión de opositores a las cátedras de Física y Química en Institutos, que le pidieron la agregación de las vacantes existentes; al señor Xandri, que solicitó la resolución del concurso de traslado de maestros correspondiente a septiembre; a una Comisión de la Sociedad de Autores Españoles, que le habló del Congreso internacional sobre propiedad intelectual, que se celebrará probablemente en Roma; al duque de Medina de las Torres y al secretario de la Masa Coral, que le dieron las gracias por la subvención que se ha concedido recientemente a esta entidad, y al presidente de la Misión pedagógica de Las Hurdes.

Albert Thomas llegará el día 9

El director de la Oficina Internacional del Trabajo, M. Albert Thomas, llegará a Madrid en la mañana del miércoles próximo día 9. En la actualidad se encuentra en Roma, y probablemente marchará de la capital de Italia a Génova y Marsella, para entrar en España por Barcelona.

El señor Thomas, a quien acompañan su jefe de gabinete, M. Marius Viple, y su secretario, quiere conocer de cerca las organizaciones sociales de nuestro país. Además, durante su estancia en la Corte serán ratificados dos Convenios de la Oficina Internacional del Trabajo, de cuyo asunto se ocupó el Gobierno en uno de los últimos Consejos de ministros.

Los Comités paritarios

Ayer visitó el secretario de la Confederación Nacional de Sindicatos Católicos de Obreso, señor Pérez Sommer, al ministro de Trabajo para entregarle una protesta del Sindicato Católico de Dependientes de Comercio, Industria y Banca, de Burgos, relacionada con las elecciones de los Comités paritarios del ramo de la Alimentación verificadas en dicha capital, y para tratar de varias reclamaciones presentadas con motivo de la organización paritaria.

Inauguración de una estación termo-pluviométrica

El director general de Agricultura, acompañado de don José Vicente Arche, subdirector de Agricultura, del director de la Estación pecuaria central, del jefe del Servicio de Meteorología Agrícola, del ingeniero jefe de la cátedra ambulante central, marchará el sábado para inaugurar la primera estación termo-pluviométrica de la provincia de Salamanca e inaugurar el servicio de paradas ambulantes pecuarias establecido por el Estado y aquella Diputación, por intermedio de la Junta administrativa de los servicios agrícolas.

Las paradas de sementales

Se va a proceder a la reglamentación de las paradas de sementales ambulantes, clasificándolas en particulares, privadas, semioficiales y oficiales, con el fin de vigilar convenientemente la reproducción de nuestra raza. Y estableciendo premios para los Sindicatos y ganaderos que más se distingan en el establecimiento de estos servicios.

La Junta de Comercio Español en Ultramar

En el ministerio de Trabajo, bajo la presidencia de don Carlos Prast, ha celebrado sesión la Comisión permanente de la Junta Nacional del Comercio español en Ultramar.

Se dió cuenta de la conclusión de las negociaciones con Méjico para resolver la situación arancelaria, acordándose que la Junta exprese su satisfacción al Gobierno y solicite que se estudie la posibilidad de llegar a un acuerdo para validez recíproca de los certificados fitopatológicos.

También se acordó informar favorablemente el proyecto de estatuto de la Cámara de Comercio de Guatemala y que se insista en las gestiones encaminadas a obtener el establecimiento del servicio cablegráfico de fin de semana.

El delegado de la Junta en el Instituto de Economía Americana, de Barcelona, señor Vehils, expuso la situación creada a nuestras exportaciones por la reforma arancelaria, que entró en vigor en Chile el 28 del pasado abril, y su tendencia general de aumento considerable en los derechos de importación.

El delegado de la Cámara Española de Comercio de Valparaíso, señor Montes, corroboró las manifestaciones del señor Vehils y la Junta acordó promover en el momento oportuno gestiones para tratar de atenuar la situación.

Por el secretario señor Badía se dió lectura de las notas condensando el informe verbal emitido por el mismo, en nombre de la Junta, ante la Comisión interministerial que estudia la reforma de los servicios transatlánticos.

Seguidamente aprobó la Junta las gestiones realizadas con las Cámaras Oficiales del Libro y con la Unión Iberoamericana, para organizar una Exposición del Libro español en Buenos Aires, así como el plan acordado en principio por el Comité organizador del II Congreso Nacional del Comercio Español en Ultramar.

Hoy saldrán los Reyes de Sevilla

El Monarca distribuyó ayer los premios de la Comisaría Algodonera del Estado

UNA COMIDA DE GALA EN HONOR DE LAS AUTORIDADES

El general Primo de Rivera acompañará en su viaje a la real familia

SEVILLA, 4.—En la mañana de hoy se celebró con gran solemnidad en la factoría de Tabladilla el acto organizado para distribuir los premios a los cultivadores de algodón e inaugurar el magnífico laboratorio allí instalado. Presidió el Rey, acompañado del ministro de Fomento, infante don Carlos, Cardenal Ilundain, alcalde y otras personalidades.

El Soberano declaró abierta la sesión y el comisario regio del algodón, general Acha, pronunció un discurso en el cual puso de relieve la extensa zona que hay en España apropiada para el cultivo del algodón, como lo demuestra el hecho de que en cuantos ensayos se han practicado se obtuvieron favorables resultados. Exhortó a todos los labradores que deseen cultivar el algodón, que se dirijan a la Comisaría, que les dará toda clase de facilidades. La Comisaría establecerá campos de ensayo en los cuales podrán estudiar prácticamente cuantos lo deseen. Al patriotismo y espíritu ciudadano de todos—dice el general Acha—acudo para que en breve plazo sea una venturosa realidad esta iniciativa del Rey.

El secretario leyó el balance y la labor realizada, y a continuación se hizo entrega de los diplomas y premios correspondientes a los cultivadores que más se han distinguido. El Rey entregó los premios y animó a los labradores a proseguir en su campaña.

Terminado el reparto, el ministro de Fomento dijo breves palabras. Felicitó, en nombre del Rey, a la Comisaría algodonera por la brillante labor realizada. Expuso la impresión optimista que recogió esa mañana en la visita al trozo cuarto del canal de riegos de Guadalquivir, y dijo que cuando estén plantadas 30.000 hectáreas de algodón será llegado el momento de seleccionar la producción de dicho artículo.

En el Tiro de Pichón

Desde Tabladilla, el Rey se dirigió al chalet del Tiro de Pichón, donde almorzó acompañado de distinguidos aristócratas. Luego regresó a Palacio.

La reina doña Victoria y sus hijas marcharon al Club Tablada, donde almorzaron en compañía de distinguidas damas.

Fué suspendido el partido de *tennis*, en el cual las infantitas Beatriz y Cristina, en parejas mixtas, iban a disputarse una copa donada por la oficialidad de la base aérea.

Comida de gala

Esta noche, en el Alcázar, se celebró una comida de gala con que los Reyes obsequiaron a las autoridades sevillanas. A la izquierda del Rey se sentaron la duquesa de Guisa, el gobernador, el alcalde, al comandante del cañonero *Recalde* y el marqués de los Ríos, a la derecha, la infanta doña Luisa, el general Primo de Rivera, la duquesa de San Carlos, el presidente de la Audiencia, el marqués de Bendaña, el fiscal de la Audiencia y el inspectos de los Reales Palacios. Las cabeceras de las mesas las ocuparon el duque de Miranda y el conde de Maceda. En otros sitios, inmediatos a la Reina, se hallaban el Cardenal Ilundain, el minstro de Fomento, infante don Carlos, general Berenguer y la aristocracia sevillana.

Terminada la cena, los Reyes, Infantes y general Primo de Rivera, así como todos los invitados, se dirigieron al teatro Llorens, donde se celebró una función de gala a beneficio de los Centros obreros católicos.

El presidente en Sevilla

SEVILLA, 4.—Esta tarde, a primera hora, llegó de Jerez el presidente del Consejo de ministros, acompañado del marqués de Villamarta. Después de descansar breves momentos en el domicilio de su pariente el conde de Villafuente de Bermeja, se dirigió al palacio de la marquesa viuda de Yanduri, donde almorzó. También se sentaron a la mesa la señorita Mercedes Castellanos, el marqués de Salamanca, don Luis Parladé y otros aristócratas.

A última hora de la tarde el general Primo de Rivera manifestó a los periodistas que nada podía decir, porque en toda España reina absoluta tranquilidad.

Añadió que mañana regresará a Madrid, acompañando a los Reyes e Infantitas.

Peregrinación nacional a Roma-Asís-Lourdes

ITINERARIO: San Sebastián, Marsella, Cannes, Pisa, Florencia, Asís, Roma, Génova, Niza, Monte-Carlo, Mónaco y Lourdes.

PRECIOS: Primera clase, 900 ptas. Segunda, 650. Tercera, 450.

Económica. Amena. Interesante. Numerosos inscriptos de las provincias diversas. Actos solemnes en Roma con los que regresan de Tierra Santa. Plazo de inscripción ampliado hasta el 8 de los corrientes irrevocablemente.

Secretaría general Peregrinaciones, San Prudencio, 1, VITORIA.

El concurso de "football" de los Juegos Olímpicos

Se han inscrito diez y ocho naciones. Jugadores españoles seleccionados. Concurso militar de polo. Campeonatos universitarios de atletismo.

FOOTBALL

La competición de los Juegos Olímpicos

Para el *próximo* concurso de *football* correspondiente a los Juegos Olímpicos de Amsterdam se han inscrito 18 naciones, es decir, cuatro menos que en el anterior torneo de París. Estas naciones son las siguientes:

Alemania, Argentina, Bélgica, Bulgaria, Chile, Egipto, ESPAÑA, Estados Unidos, Francia, Grecia, Holanda, Italia, Luxemburgo, Portugal, Suiza, Turquía, Uruguay y Yugoeslavia.

Nos sorprende la ausencia de Estonia, pues la Liga Deportiva Estoniana ha estado preparando en estos últimos meses, y hace unos quince días precisamente se seleccionó su equipo de *football*.

Nueve países de los que estuvieron representados en París no concurren este año, y son: Checoeslovaquia, Estonia, Hungría, Irlanda, Letonia, Lituania, Polonia, Rumania y Suecia.

Naturalmente, los equipos que se echarán de menos de los citados serán el checo, húngaro y el sueco, a pesar de que el segundo no estuvo entonces a la altura de las circunstancias.

Dentro de lo que cabe, deportivamente, su ausencia queda compensada con la participación de Alemania, Portugal, Argentina y Chile.

Por el poco número de inscritos, el Comité Olímpico había pensado modificar en parte la fórmula establecida en estos certámenes, pero después de varias deliberaciones ha acordado seguir el sistema de siempre, por eliminatoria de primer grado, esto es, la fórmula Bergwall, sin ulterior eliminatoria después de la final *entre* los equipos vencidos por el campeón.

Recordaremos que el primer partido se disputará el día 27 del presente mes y la competición se extenderá hacia el 15 de *junio*.

Teniendo en cuenta el número de inscripciones se deduce que la primera vuelta del concurso comprende 14 (38-18) exentos, siete (1 al 7 en la zona superior) y otros siete (12 al 18 en la zona inferior). Por lo tanto, el primer día habrá dos partidos, el país que le toque en suerte el número 8 contra el 9 y el que lleve el número 10 contra el 11 Porque supone un partido más, es de mala suerte coincidir con estas cuatro cifras.

Los futbolistas seleccionados

Se asegura que el seleccionador nacional señor *Berraondo* ha seleccionado en principio a los futbolistas que se han de enviar probablemente a Amsterdam.

Se celebrarán tres partidos de entrenamiento en las fechas y poblaciones siguientes: día 9 en Bilbao, día 16 en Vitoria y día 22 en San Sebastián. El 22 por la noche saldrán para Holanda los 22 jugadores inscritos para el concurso de *football*. He aquí los nombres de los que se han seleccionado en principio:

Guardametas.—Jáuregui (Arenas Club e Izaguirre (Real Sociedad).

Defensas.—Vallana (Arenas), Ciriaco (C. D. Alavés), Quincoces (C. D. Alavés) y Zaldúa (Real Sociedad).

Medios.—Pedro Regueiro (Real Unión, de Irún), Laña (Arenas), Amadeo (Real Sociedad), Gamborena (Real Unión), Marculeta (Real Sociedad), Antero (C. D. Alavés), Villaverde (Real Unión) y Trino (Real Sociedad).

Delanteros.—Sagarzazu (Real Unión), Mariscal (Real Sociedad), Bienzobas (Real Sociedad), S. Goiburu (C. A. Osasuna), Luis Regueiro (Real Unión), Suárez (Athletic, de Bilbao), Alcorta (Real Sociedad), Yermo (Arenas), Errazquin (Real Unión), Carmelo (Athletic, de Bilbao), Iruretagoyena (Real Sociedad) y Yurrita (Real Sociedad).

Sin la nota consabida de la Real Federación Española de Football que da carácter oficial a la selección no podemos añadir una línea más.

Reunión de la Federación Nacional

Tenemos entendido que los miembros de la Federación Nacional se reunieron ayer. A la hora en que escribimos estas cuartillas no hemos recibido la consabida nota que suele facilitar la Secretaría de dicha entidad. Ahora bien, conocemos varios de los acuerdos tomados.

Se designó a don Julián Olave para representar a la Real Federación Española de Football en el Congreso internacional y se celebrará en Amsterdam.

Se confirmaron las fechas 9, 16 y 22 del presente mes para la celebración de los entrenamientos de los jugadores seleccionados para Amsterdam. Los jugadores en vez de salir el 12 por la noche, lo harán al día siguiente.

El Celta a Buenos Aires

BUENOS AIRES, 4.—La Asociación de Amateurs Argentina de Fútbol ha aceptado el ofrecimiento del Real Celta de Vigo para jugar aquí dos partidos, que se celebrarán los días 8 y 9 del próximo julio.

Equipo guipuzcoano contra la selección de París

La Federación Guipuzcoana ha formado el equipo de Guipúzcoa que el día 13 del presente mes jugará en Atocha (San Sebastián), contra la selección de la Liga de París. La formación será ésta:

Emeri, Alza—Berges, Aroz—*Gamborena — Villaverde, Lazcano — *Goiburu—*Errázquin—*Regueiro—Garmendia.

Como se vé, se trata sencillamente de un combinado Real Unión de Irún y Club Atlético Osasuna, de Pamplona. No figura ninguno de la Real Sociedad, porque este equipo entrará el mismo día en partido de campeonato contra el Valencia.

Próximos partidos del Madrid

El Real Madrid F. C. tiene contratados los siguientes partidos:

Día 1.—Contra el Real Unión, de Irún.

Días 15 y 17.—Contra el Athletic Club de Bilbao.

Día 3 de junio.—Contra el F. C. Barcelona.

Equipo del Deportivo Alavés

BARCELONA, 4.—Esta noche llegaron los jugadores del Deportivo Alavés, que el domingo contenderá con el Barcelona. El equipo que presentarán será el siguiente: Beristain, Quincoces—Ciriaco, Albéniz—Antero—† Roberto, Camio—Crespo—Unamuno—García—Pachi.

El Athletic bilbaíno a Barcelona

BARCELONA, 4.—Se dice que el Athlético de Bilbao jugará el día 20 contra el Europa y que el Real Madrid se enfrentará con el Barcelona el día 27 en el torneo de campeones.

POLO

El campeonato militar

En la *Gaceta* se ha publicado una real orden que por creerla de gran interés para los polistas militares, la transcribimos a continuación. Dice así:

«Próximo a verificarse en esta Corte un torneo militar de polo, y existiendo en la actualidad 22 equipos de regimientos cuya asistencia al citado torneo ocasionaría grandes gastos al Erario, el Rey (que Dios guarde) se ha servido disponer se organicen dentro de cada región campeonatos parciales, con el fin de que los equipos campeones, sean los que asistan al citado torneo, pudiendo también concurrir los equipos de regimientos subcampeones de las regiones en que haya cuatro o más y que los campeonatos regionales, sean terminados antes del día 10 del actual, para que los asistentes se encuentren en Madrid el día 15 del corriente, fecha en que se celebrará el referido torneo.

Es asimismo la voluntad de su majestad se publiquen a continuación los nombres del personal que compone el Comité del Polo, al objeto de que los Cuerpos puedan dirigirse al misma para la resolución de trámites.

ATLETISMO

Campeonatos universitarios

En el campo del Racing se ha celebrado la segunda jornada de los campeonatos universitarios de atletismo.

Resultados:

5.000 metros.—Categoría A: 1, Angel Montero (Telégrafos), 17' 45", y 2, Fernando Bolívar (Medicina). — Categoría B: 1, C. Alonso (Ciencias), 18' 25", y 2, J. M. Velasco (Agrónomos).

100 metros.—Categoría A: 1, J. de la Cruz (Medicina), 11' 3/5; 2, Juan L. Cavia (I. Industrial), y 3, L. Agosti (Medicina).—Categoría B: 1, Gandara (Arquitectura), 11' 1/5; 2, José Eugui (Medicina), y 3, González (Medicina).

Lanzamiento del disco.—Categoría A: 1, Ramón Resines, 34,92 (Ciencias); 2, L. Agosti, 29,88 (Medicina), y 3, Andrés Pérez, 28,76 (oposicionista). — Categoría B: 1, Tomás Corral, 32,15 (Medicina); 2, José L. Navarro, 27,60 (Farmacia), y 3, F. Aguilar, 24,60 (E. A. G.).

Salto de longitud.—Categoría A: 1, José de la Cruz, 6,635 («record» castellano; Medicina); 2, L. Agosti, 6,12 (Medicina), y 3, F. Candelas, 6,10 (Arquitectura).—Categoría B: 1, José Eugui, 6,36 (Medicina), y 2, Ricardo González, 5,91 (Medicina).

800 metros.—Categoría A: 1, J. Troyano, 2' 19" 1/5 (Ciencias), y 2, Benito L. Arjona (Medicina).—Categoría B: 1, L. Guzmán, 2' 16" 1/5 (E. A. G.); 2, Joaquín Aguirre (E. A. G.), y 3, Galindo (E. A. G.).

CONCURSO DE ESQUIES

Certamen de fabricación nacional de esquíes

Como se anunció oportunamente, se ha reunido el Jurado nombrado para fallar en el importante concurso de fabricación española de esquíes organizado por la Real Sociedad Peñalara y patrocinado por el ministerio de la Guerra.

El acta del fallo es un documento de gran interés, del que entresacamos los siguientes datos: El premio del ministerio de la Guerra se divide en tres, de 400 el primero; 200 el segundo y 150 el tercero. El premio de 250 pesetas de Peñalara es indivisible para el mejor par de esquíes completamente nacionales.

Habiendo examinado el Jurado con todo detenimiento los modelos presentados, aplicando las bases del certamen con toda escrupulosidad, acierto e imparcialidad, han resultado premiados: primero, modelo número 3 de la Casa Luis G. Elvira de Madrid, fabricado en madera de fresno de Hungría; largo 2,10 metros, lomo media caña, cuyo valor es de 19,50 pesetas desde 25 pares en adelante y 20,70 el par suelto. Premio segundo, modelo patria de la Casa Viuda de J. López de Madrid y tercero al modelo de la Mundial Sport, de Irún.

El premio de Peñalara le corresponde al modelo número 1 de la casa Luis G. Elvira, construído en fresno del país y precio de 18,50 pesetas.

Se concede mención honorífica a la Casa Policart de Barcelona por sus esmerados modelos, sintiendo que lo elevado de su precio no les haya hecho acreedores a otra distinción, puesto que una de las principales bases del certamen era obtener el precio más reducido.

Han concurrido trece Casas españolas con 30 modelos de esquíes fabricados en España y múltiples objetos para los mismos, fuera de concurso.

Las demás ventajas anejas al premio corresponden a las tres primeras Casas premiadas, ya que hubo que subdividir el total.

El éxito ha sido rotundo, por lo que la Real Sociedad Peñalara da las gracias a cuantos han contribuído a él, notificando su propósito de celebrar en otoño una exposición general de artículos para deportes de nieve, cuyas condiciones se harán públicas oportunamente.

PUGILATO

El "match" Uzcudun-Bertazzolo

SAN SEBASTIAN, 5.—El Comité de Turismo ha ultimado con la Empresa de la Plaza de Toros la celebración del combate Uzcudun-Bertazzolo para el día 30 del próximo mes de junio.

Uzcudun ha empezado su entrenamiento.

Licencias, permisos, etcétera

Con objeto de facilitar a los aficionados, boxeadores, managers y organizadores, cuantos datos soliciten, así como para obtener toda clase de licencias y permisos, estará abierta todas las tardes, de ocho a nueve, la secretaría de la Federación Castellana de Boxeo (Avenida de Pi y Margall, 18, tercero), recordándose a todos los poseedores de licencia, la prohibición absoluta de actuar en reuniones que no autorice previamente la mencionada Federación.

BILLAR

Mora vence a Sevilla

En el Círculo de Bellas Artes se celebró un interesante *match* a 2.000 carambolas al cuadro 45/2 con áncora americana. Mora dió un *handicap* de 1.000 carambolas. Resultado:

MORA (hijo), 2.000 carambolas; serie mayor, 103; entradas, 108; promedio, 18,40, ganó a Sevilla, 1, 974 carambolas (incluído el *handicap*), 52 de serie mayor, 107 tacadas y 9,10 de promedio.

LAWN-TENNIS

"Match" Inglaterra-Argentina

TORQUAY (Inglaterra), 4.—En el segundo *match*, sencillo, para caballeros, correspondiente a la *Copa Davis*, Semppe Voyd (Argentina) ha vencido a Higgs por 6 a 3, 4 a 6, 9 a 3 y 9 a 3.

CARRERAS DE CABALLOS

Las Mil Guineas

NEWMARKET, 4.—Se ha disputado la clásica carrera de las *Mil Guineas* con el siguiente resultado:

1, SCUTTLE, de S. M. el rey Jorge V.
2, *Jurisdiction*, de lord Dewar.
3, *Toblogan*, de lord Derby.

Ganada por un cuerpo. Cotizaciones, 15 a 8, 100 a 8 y 11 contra 2, respectivamente.

Oposiciones y concursos

Judicatura.—Lista de opositores que han aprobado el primer ejercicio: Don Ignacio Prat González, número 209, con 17,04 puntos; 212, don Alfonso Portabales Morenza, 16,85; 223, don Ricardo Brugada Urcullu, 19,25, y 224, don Adolfo Antón Macalide, 18,60.

Policía.—Han aprobado el primer ejercicio los siguientes opositores: 527, don Justo Hernández, 9,8; 529, don Luis Granados, 7; 532, don Antonio Sánchez Bruneton, 9,6; 534, don Emilio Morales, 8,8; 537, don Angel Pulido, 9,9; 540, don Enrique Thous, 7; 547, don Martín Hernández, 8,6; 550, don Donaciano Vaya, 7,1; 553, don Francisco García Parada, 10; 556, don José Fernández Borrego, 7,7; 557, don Sandalio Gómez Brihuega, 7,1; 558, don Cristino Díaz Zorita, 8,5; 559, don Francisco Cabrerizo, 7; 568, don Juan Antonio Gil, 7,3; 570, don Mariano López Maturana, 7; 572, don Juan Giner, 8,7; 573, don Jerónimo Fernández Fernández, 7,2; 576, don Agustín Aulet, 7; 577, don Pedro Galiana, 8; 583, don Jesús Iglesia, 7; 588, don Rafael Catalán, 7,3; 589, don David Arroyo, 7,4; 591, don Leandro Alberto Barrado, 9,2; 595, don Antonio Cano, 7; 618, don José María Estelles, 8; 624, don Alvaro Suárez, 7,1; 626, don José Camacho, 7,1; 630, don Andrés Moya, 7,2; 638, don Luis Donaire, 7,4; 648, don José Sierra, 14,4; 658, don Segundo Hernando, 11,6; 622, don Felipe Bellón, 7,6; 663, don Francisco García Bacani, 7,6; 665, don Abel Más, 7,6; 671, don Bernardo Aguadero, 7,7, y 672, don Pascual Parreño Barquero, 12,6.

Cátedra de Derecho civil de Barcelona. En la «Gaceta» de ayer se publica anuncio para que los opositores presentados para cubrir la plaza de catedrático de Derecho civil común y foral, vacante en la Universidad Central de Barcelona, acudan el 21, a las tres de la tarde, a la Sala de Grados de la Universidad Central para dar comienzo los ejercicios.

Jefes de Correos y Telégrafos.—Ha aparecido en la «Gaceta» los Tribunales que juzgarán las oposiciones anunciadas para cubrir plazas de jefes de Correos y Telégrafos, dotadas con el sueldo anual de 6.000 pesetas. Será presidente de ambos Tribunales el subdirector de Comunicaciones, don Luis Castañón y Cruzada. Vocales para el de Correos, don Antonio Flores de Lemus, catedrático de Derecho; don Luis Olariaga Pujana, ídem; don Víctor Linares y Martínez, jefe de Correos, y don Tomás Díaz Frías, ídem. Vocales para Telégrafos, don José Gascón y Marín, catedrático de Derecho; don Julio Palacios Martínez, catedrático de Ciencias; don Jacinto Soriano Esteve, y don José Feliu y Pinillos, jefes de Telégrafos.

Profesores de dibujo.—En la «Gaceta» ha aparecido real orden de Instrucción pública declarando desiertos los dos concursos anunciados en 22 de febrero último para proveer por traslado las plazas de profesores auxiliares de las clases de dibujo lineal y dibujo artístico de la Escuela de Artes y Oficios Artísticos y de Bellas Artes, de Sevilla.

Profesor en la Escuela de Arquitectura de Barcelona.—Se anuncia vacante la plaza de profesor auxiliar numerario del primer grupo de la sección científica, que comprende las asignaturas de Cálculo infinitesimal, Mecánica racional, Resistencia de materiales e Hidráulica, Máquinas y Electrotecnia, en la Escuela Superior de Arquitectura de Barcelona.

Profesora de Geografía de Orense.—Se anuncia vacante la plaza de profesora numeraria de Geografía en la Escuela Normal de Maestras de Orense. Se proveerá entre maestras normales procedentes de la Escuela de Estudios Superiores del Magisterio que en la actualidad se encuentran en expectación de destino y pertenezcan a la sección de Letras, debiendo presentar sus instancias en el plazo de ocho días.

Aprendices de bomberos de Madrid.—Se ha publicado en la «Gaceta» la relación de los 41 aspirantes presentados en debida forma en la Junta clasificadora de aspirantes a destinos públicos para concurrir al concurso anunciado para proveer 50 plazas de aprendiz de bombero en el Ayuntamiento de Madrid, con el jornal diario de 7,50 pesetas. También publica los 78 que quedan fuera de concurso por no enviar la documentación en forma dispuesta, dándoles de plazo hasta el día 17 para completarla.

Encargados de estaciones telegráficas limitadas.—Se ha publicado en la «Gaceta» la relación de los 123 aspirantes a las citadas oposiciones, que darán comienzo el lunes 7, a las cuatro y media de la tarde, en el local del Palacio de Comunicaciones, debiendo presentarse los comprendidos en los números 1 al 25.

Hijos del divorcio

La soberbia producción
PARAMOUNT
interpretada por
Clara Bow, Esther Ralston
y
Gary Cooper
se estrena el lunes próximo en
REAL CINEMA
y
PALACIO DE LA MUSICA

CINEMATOGRAFOS Y TEATROS

FONTALBA: "¿Mi mujer no es mi mujer?"

Hubiéramos deseado que esta comedia fuera sólo del señor Navarro, autor del que conocemos ya varias producciones, porque así sabríamos si una mayor soltura de forma exterior, de diálogo, de movimiento y de pintura de personajes que se advierte, significaba un adelanto positivo del señor Navarro; ahora nos queda la duda de que pueda deberse a la influencia de su colaborador señor Pérez Moris.

Esta soltura, que con gusto señalamos, no es más que relativa, quedan aún muchos vestigios de visión un poco infantil del teatro: demasiada insistencia en recalcar caracteres y situaciones, titubeos de expresión, incertidumbre ante la frase precisa, azucaramiento excesivo en lo sentimental, y es sentimental toda la obra y un encogimiento, una timidez inexplicable en autores jóvenes, ante el drama, un drama si no nuevo, por lo menos, intenso y vibrante, que surge tardíamente, que, a pesar de ello, interesa al público y que los autores desvían; una equivocación porque la lucha contra la duda, forma que toma una venganza femenina, se ofrece tentadora, llena de posibilidades y soluciones en que acreditar un sentido de teatro.

La obra, excesivamente merengada, lenta, sin incidentes, de limpieza moral intachable, significa un intento digno y como tal fué escuchado por el público, que tuvo aplausos de simpatía y aliento para los autores.

Josefina Santaularia, mejor en la colegiala de los dos primeros actos, compuso bien el tipo y encontró detalles interesantes. Manuel París, muy igual y digno, llevó con marcada lentitud la obra; Cancha Zeda, Ramiro de la Mata y Povedano, completaron un conjunto muy discreto.

Jorge DE LA CUEVA

APOLO: Beneficio de don Luis de Vargas

Por haberse hecho centenaria en los carteles «*¿Quién te quiere a ti?*», la comedia de don Luis de Vargas, que ha acrecido en Apolo el éxito logrado al estrenarse en la Latina, se celebró ayer la función de beneficio de su autor.

La bien acoplada compañía que acaudillan Aurora Redondo, notabilísima actriz, y Valeriano León, actor de tan personal y fina comicidad, superó ayer la perfecta interpretación que a diario hacen de la divertida comedia. Para todos hubo muchos aplausos de los numerosos y regocijados espectadores.

GACETILLAS TEATRALES

CALDERON

«La parranda», de Fernández Ardavín y el maestro Alonso, se representa todas las noches con éxito clamoroso. El público y la crítica han coincidido en reputarla como la mejor partitura del ilustre compositor granadino.

Triunfo excepcional del gran Marcos Redondo.

CINE DEL CALLAO

Ultimas exhibiciones de «El pequeño cornetín», por Jackie Coogan, en su primera creación de adolescente, y «La vuelta triunfal», por Reginald Denny. Exito grandioso.

Lunes próximo, sensacional estreno de la soberbia producción Metro Goldwyn «Error matrimonial», por Pauline Starke y Antonio Moreno, comedia de alta sociedad, y «El espejo de la dicha», por la bellísima Lily Damita.

Palacio de la Música

Continúa proyectándose con gran éxito la gran película Paramount «La dama del harén». El próximo lunes, sensacional estreno de «Los hijos del divorcio», por Clara Bow y Esther Ralston, superproducción de la Paramount.

Tres estrellas en una cinta

¿Se podría suponer nunca que tres estrellas de la categoría de Clara Bow, Esther Ralston y Gary Cooper pudieran actuar juntas en una sola película?

Y, sin embargo, ahí está la película, «Hijos del divorcio», en cuya cinta interpretan las tres estrellas mencionadas otros tantos papeles.

«Hijos del divorcio» es un film Paramount, en el que se refleja un problema social tan candente y actual como el del divorcio, mostrándose la triste situación de esos huérfanos cuyos padres no han muerto; de esas criaturas víctimas de las costumbres disipadas de la época; de esos pobres seres faltos de un hogar cálido y amoroso.

«Hijos del divorcio» se estrena el lunes próximo... en PALACIO DE LA MUSICA y REAL CINEMA, solamente.

Cartelera de espectáculos

LOS DE HOY

ZARZUELA (Teatro Lírico Nacional). (Jovellanos, 4).—A las 6,30, El señor Joaquín y La viejecita.—A las 10,30, La marchenera (butaca, seis pesetas).

FONTALBA (Pi y Margall, 6).—A las 6,30 y 10,30, ¿Mi mujer no es mi mujer? (butaca, 3,50 pesetas).

COMEDIA (Príncipe, 14).—A las 10,30, El Clamor.

CALDERON (Atocha, 12).—6,15, La calesera (tres pesetas butaca).—10,15, La parranda, por Marcos Redondo (éxito clamoroso).

APOLO (Alcalá, 49).—Compañía de Aurora Redondo-Valeriano León.—6,45 y 10,45, ¿Quién te quiere a ti? (cinco pesetas butaca).

REINA VICTORIA (Carrera San Jerónimo, 28).—Compañía Díaz-Artigas. (Ultima semana). Beneficio de Josefina Díaz de Artigas.—A las 6,45, La muralla de oro.—A las 10,30, Casa de muñecas y «Charla lírica», por Federico García Sanchiz.

LATINA (Plaza de la Cebada, 1).—Compañía del teatro de Apolo.—6,45, El último romántico.—10,30, La morería, que es sin disputa la zarzuela más bella, el libro más interesante y la obra mejor interpretada de cuantas se han estrenado de mucho tiempo atrás.

PRINCESA (Tamayo, 4).—Compañía de María Palou.—A las 6,30 y 10,30, El que no puede amar (éxito extraordinario; precios populares, tres pesetas butaca).

ALKAZAR.—A las 6,45 y 10,45, ¡Eureka!

LARA (Corredera Baja, 17).—A las 6,45, Lo cursi.—A las 10,30, La vida es más (grandes éxitos).

FUENCARRAL (Fuencarral, 143).—(Penúltimo día).—6,30 y 10,30, Rafael del Real, Trigueñita, Guillén, Margarita Gracil, conjuntos artísticos, Magda de Bríes y Edmond de Bríes.

COMICO (Mariana Pineda, 10).—(Ultimas representaciones).—A las 7 y 10,45, Un alto en el camino (135 y 136 representaciones). Populares. Butacas a dos pesetas.

TEATRO DE PRICE (Plaza del Rey, 8). Espectáculos Velasco.—A las 7 y 10,45, la mejor revista del año, La orgía dorada, y el maravilloso Linder. Precios populares; butaca, cinco pesetas; general, una.

PALACIO DE LA MUSICA (Pi y Margall, 13).—A las 6 y 10,15, Revista Paramount. Juventud contrariada. La dama del harén.

CINE DEL CALLAO (Plaza del Callao). 6,30, 10,15, Fantasmas y aparecidos. El pequeño cornetín (por Jackie Coogan) y La vuelta triunfal (por Reginald Denny).

REAL CINEMA (Plaza de Isabel II).—A las 6,30, a las 10,15, Actualidades Gaumont. Mil hombres. Policía. Un drama de Venecia y la película de gran éxito Los héroes de la Legión.

PRINCIPE ALFONSO (Génova, 20).—A las 6,30, a las 10,15, Revista Pathé. Pequeño cow-boy. Un drama de Venecia y la magnífica película española Los héroes de la Legión.

MONUMENTAL CINEMA (Atocha, 91). A las 6 y a las 10,15, Actualidades Gaumont. Amor y besos. El amigo del hombre y Beau Geste (soberbio «film» Paramount).

CINEMA GOYA (Goya, 24).—A las 6,30 (moda).—Noche, a las 10,15, Noticiario Fox. Kokó, explorador. Celos que matan. Juventud contrariada (Noah Beery). La vuelta triunfal (Reginald Denny).

CINEMA BILBAO (Fuencarral, 124; teléfono 30.796).—6,30 tarde y 10,15 noche, Apuros de un papá (cómica). La colegiala coqueta (Dolores Costello). El amado bárbaro (Margarita de la Motte).

CINE IDEAL (Doctor Cortezo, 2).—6 y 10,30, Excursión campestre (Mackeennett). La colegiala coqueta (por Dolores Costello). El amado bárbaro (creación de William Russell y Margarita de la Motte). Butacas de patio, 0,50.

FRONTON JAI-ALAI (Alfonso XI, 6).—Partidos del día 5 de mayo de 1928. A las 4,30 tarde. Primero, a pala: Badiola y Begoñés III contra Gallarta II y Villaro II. Segundo, a remonte: Salsamendi y Alberdi contra Ostolaza y Errezábal.

* * *

(El anuncio de las obras en esta cartelera no supone su aprobación ni recomendación.)

LA PRIMERA DE FERIA EN TENERIFE

TENERIFE, 4.—Ayer se celebró la primera corrida de las fiestas de primavera, con toros de Villamarta, que resultaron bravos. Carnicerito, bien con la capa y estoque. Zurito estuvo deslucido con el capote. Al primero lo mató de una buena estocada y en el segundo estuvo desgraciado. El domingo se verificará la segunda corrida.

PINILLOS Espos y Mina, 5. El mejor fabricante de camas de metal, sin competencia en clase.

Al efectuar sus compras, haga referencia a los anuncios leídos en EL DEBATE

Herido gravísimo al volcar una tartana

Dos guardias agredidos. Un niño atropellado por un tranvía al tirarse del tope de otro.

En Vicálvaro volcó ayer una tartana que iba conducida por Feliciano Santamaría, de diez y ocho años, vecino de Canillas. Feliciano resultó con fractura del muslo derecho, fractura de la base del cráneo y erosiones en la cara. Su estado es gravísimo.

Sustracción de alhajas

Ladislao López Vázquez, de treinta años, que habita en la calle de Manuel, 5, ha denunciado que le han sustraído de su domicilio alhajas y efectos valorados en 1.330 pesetas. Los ladrones, según el denunciante, penetraron por una ventana.

OTROS SUCESOS

Un choque.—En la Castellana, esquina a la calle de Fernando el Santo, chocaron el automóvil 3.163 J. y la camioneta 1.385, que conducía Eduardo Rico Alonso. La camioneta iba cargada de muebles y sufrió destrozos de importancia. Resultaron heridos leves Victorio Chapado, de veinticinco años, y José Peña Sánchez, de veinticuatro.

Atropellos.—Manuel Antón Rodríguez, de doce años, se tiró en la calle de San Bernardo del tope de un tranvía y fué alcanzado por otro que marchaba en dirección contraria. El niño, que vive en Dulcinea, 16 (Cuatro Caminos), sufrió la fractura de la pierna izquierda. La lesión ha sido calificada de pronóstico reservado.

—Mario Redondo Serrano, de trece años, se produjo lesiones de pronóstico reservado al apearse de un tranvía en marcha, cuando pasaba por la red de San Luis. El niño tiene su domicilio en Luis Mitjáns, 3.

—Fernando Sogaño, domiciliado en la travesía de Fúcar, fué atropellado en el paseo del Prado por el automóvil 21.385, conducido por Cesáreo Alvarez Solano. El atropellado fué asistido de lesiones de pronóstico reservado.

Niño con quemaduras.—El niño de cuatro años Angel Más, que vive en Aguas, 2, fué ayer asistido de quemaduras de relativa importancia que se produjo al caérsele encima un recipiente con agua hirviendo.

Guardias agredidos. — Fernando González Martínez fué detenido en la Plaza Mayor, a petición de los encargados de recogida de mendigos. El guardia 149 resultó con destrozos en su uniforme.

—Eugenio González García, de treinta y nueve años, domiciliado en Salitre, 14, fué detenido por intento de agresión a un guardia, que resultó con el capote roto.

Cogido entre dos carros.—El vecino de San Fernando, Braulio García Moreno, fué ayer cogido entre dos carros. Resultó con fractura del fémur derecho y conmoción visceral. Asistido en la Casa de Socorro del Congreso, pasó luego al Hospital Provincial.

—El niño de siete años Antonio Fernández Piera, que vive en Goya, 39, se subió a la barandilla de la escalera y cayó por el hueco de la misma. Ingresó en el Equipo Quirúrgico del Centro en grave estado.

Paseo económico.—El chofer Generoso González Martínez, ha denunciado que un desconocido montó ayer en el *auto* que conduce, y, luego de darse un buen paseo, desapareció sin pagar.

Raterías.—En la plaza del Progreso, Fuensanta Jiménez entregó a un muchacho una pieza de tela para que se la llevara a su domicilio. Pero el muchacho no ha aparecido aún por la casa.

—Vicente Castillo, de treinta y ocho años, fué a jugar al billar en el Café Universal, y dejó el gabán, valorado en 225 pesetas, en el perchero. Al terminar notó que había desaparecido el gabán.

—De un escaparate de un establecimiento de electricidad, sito en Tres Cruces, 7, han desaparecido objetos valorados en cien pesetas.

—A Nicasio García, que vive en Lechuga, 5, le han sustraído un billete de cien pesetas que llevaba en la americana.

—Cuando salía de unos almacenes de la Gran Vía fué detenida Juana González Guerrero, vecina de Vallecas, que se iba muy tranquila con una pieza de tela valorada en 120 pesetas.

Un cadáver en el Canalillo.—En el Canalillo, al final de la calle de Almansa, apareció ayer flotando en el agua el cadáver de una mujer. Avisado el guarda, éste vió que la muerta era su madre, Josefa Fernández Dávila, de cincuenta y cuatro años, con domicilio en la calle de Juan del Risco, 11.

Folletín de EL DEBATE 22)

B. M. CROKER

LA BELLEZA DE LA ALDEA

(NOVELA)

hizo mal papel, pues con su levita dominguera parecía un respetable padre de la novia, un padre bastante joven, y mistress Ana, muy elegante, sin su habitual aire de tedio, parecía, con sus mejillas que la emoción coloreaba y la alegría que brillaba en sus ojos, una muchacha muy joven.

El almuerzo en la granja fué opíparo y bien servido; los regalos, si no de mucho valor, muy numerosos; había que ponderar un hermosísimo reloj de pulsera de platino y brillantes, regalo de Whiting; un collar de perlas, presente del novio, y un elegantísimo neceser de viaje, que Kinloch dedicó a la novia. Todo transcurrió brillantemente, y las mamás y niñas casaderas, que tanto murmuraron antes, no supieron qué cara poner, sobre todo cuando Peggy, llevando un elegante vestido de viaje (¡de Bridgefort!) y un sombrerito muy chic de Londres, montó, en compañía de su joven y apuesto marido, en una elegante victoria (¡también de Bridgefort!), y al galope de los caballos se alejó bajo una lluvia de zapatos viejos, la clásica costumbre inglesa en la despedida de los recién casados.

Cuando los invitados y todas las familias de los colonos y jornaleros, que comieron en un granero muy adornado, se marcharon y se hubo recogido la plata y la vajilla, subió mistress Travenor a su dormitorio y, dejándose caer sobre el lecho, lloró amargamente.

El capitán Kinloch se cambió de traje en la posada y dió aquella tarde un paseo de más de veinte millas.

CAPITULO XIV

La vida en familia

La joven pareja pasó la luna de miel en la isla de Wigth. Goring alquiló un bote de vela y los dos pasaban más de la mitad del día en el mar, a pesar de que a Peggy aquella «diversión» casi la mataba. La pobre se mareaba horriblemente y además tenía un miedo atroz; pero, no queriendo amargar la fiesta a su ídolo, permanecía horas enteras acurrucada bajo la húmeda vela, sin ver más ni tener más que agua ante y en los ojos.

¡Pobre criatura! A pesar del miedo y de lo mal que se sentía, contestaba siempre amablemente cuando él le dirigía la palabra, y se esforzaba en evocar una sonrisa que alegrara su pálida carita. Poco a poco se fué haciendo a aquella vida, aprendió unos cuantos términos técnicos y a distinguir un gallardete de una vela, el andar de la brújula y el costado de babor del de estribor, conquistándose el afecto de los marineros.

Como a todo le llega su fin en el mundo, le llegó también al permiso que disfrutaba Goring, y Peggy veía con secreto contento que se aproximaba la terminación de su luna de miel, y que por fin sentiría terreno firme bajo sus pies y tendría su hogar, y propio por cierto, y la posibilidad de comer con su Charlie enfrente, lo que hasta entonces no había sido posible.

Una tarde nublada y triste en los últimos días de septiembre, se inscribieron los nombres del capitán Goring y señora en la lista de pasajeros del vapor correo que iba a zarpar para Kingstown. Peggy sabía lo que era el canal, pero ignoraba de lo que es capaz el mar de Irlanda, y difícil será que descienda la escala de un vapor una criatura en una situación más lastimosa que la de la señora del capitán Goring a su llegada a Kingstown.

En aquel deplorable estado montó en el vagón del expreso, del que se apeó en Dublín, y en un jarvey (1) irlandés siguió hasta su casa. Un enérgico cochero y un caballo viejo, de pura sangre, que casi le arrebataba las riendas de la mano, transportó con rapidez al joven matrimonio a través de calles a aquella hora temprana casi desiertas, deteniéndose tan en seco al llegar a una casa muy alta, de aspecto sombrío, no demasiado lejos de la barriada elegante de la población, que poco faltó para que los ocupantes del coche no dieran con sus huesos sobre el duro pavimento de la calle. La casa número 70 de la calle Bourke Alta estaba casi siempre alquilada por oficiales, y como éstos suelen ser aves de paso, y cuando están casados todo lo encuentran bien, hacía mucho tiempo que el casero no se había permitido el lujo de poner papeles nuevos ni blanquear nada. El número 70 estaba muy bien situado para la vida social y para la cuartelera. En cada uno de los cuatro pisos había dos habitaciones muy prácticas para una familia reducida. El vestíbulo y la escalera eran estrechísimos, y el casero, mejor dicho, la casera, encontraba perfectamente innecesario gastar dinero en ellos.

En aquella hora temprana de la mañana no producía muy grata impresión la casa número 70, tanto que a la joven le pareció que el patio estaba pavimentado con losas sepulcrales. Después de llamar tres veces se abrió con mucha precaución una puerta y por ella se asomó una señora mayor, de gran volumen, que escondió púdicamente como pudo sus desnudos pies, y cuya *toilette* era una falda de anchas rayas y una cofia; aquella mujer se presentó diciendo ser la cocinera.

—¡Jesús me valga! Había creído que era el chico que trae la leche—fué su saludo—. ¿Quién se habría podido imaginar que iban los señores a llegar tan temprano? La casa está toda patas arriba. ¿No sería mejor que se fueran los señores a hacer tiempo en un *restaurant*, y yo vería lo que podría darles para comer a mediodía y esta noche?

—No se nos ocurrirá eso—dijo Goring separándola a un lado y dejando las mantas de viaje sobre una silla—. ¿Por qué no está preparado el desayuno? ¿Cómo se ha permitido usted estar en la cama tanto tiempo? ¿No le ha dicho a usted mistress Catchpool que llegaríamos esta mañana? ¿Dónde está la demás gente?

—Estuvieron anoche de baile, señor capitán, y todavía duermen.

—¡Trompetéseles usted inmediatamente, si no quiere que vaya yo a despertar a esos señores!

La cocinera le miró estupefecta e incrédula, pero algo vió en su cara que la hizo salir apresurada semejante a un enorme pato gordo en su manera de andar.

—¡Un recibimiento muy cordial, Peggy!—dijo Goring después de haber pagado y despedido al cochero—. Entra y siéntate—mientras tanto él abría una de las ventanas—; pero ya verás qué pronto pondremos todo en orden.

Peggy se dejó caer sin fuerzas sobre una silla. El mareo, la ida en aquel carruaje que parecía que iba a hacerse trizas y la vista de la cocinera habían acabado con las pocas fuerzas que le quedaban.

—No está del todo mal—dijo Goring mirando satisfecho en derredor suyo—. Vamos a tener un nido muy agradable; el comedor deb

LA VIDA EN MADRID

Visita del alcalde a unas casas baratas

El señor Aristizábal, acompañado de don Luis Romero y del teniente alcalde, conde de Castelo, hizo ayer una visita a la Cruz del Rayo para ver las construcciones de pisos y hoteles para obreros; también visitó el alcalde la zona de construcción de la calle de Padilla, esquina a Alcántara, en donde había visitado una casa de gran capacidad y de construcción muy interesante.

El alcalde estudia la manera de colaborar el Ayuntamiento en la urbanización de la colonia de la Cruz del Rayo.

—Dió cuenta al alcalde de la reunión del Consejo directivo de la Unión de Municipios, cuyos acuerdos publicamos en otro lugar de este número.

—El señor Aristizábal celebró ayer una extensa conferencia con los representantes de la Empresa constructora de la Gran Vía, con el fin de ver la manera de activar las obras.

El Consejo directivo de la Unión de Municipios

Presidido por el señor Aristizábal, alcalde de Madrid, se ha reunido el Consejo directivo de la Unión de Municipios. Asistieron representaciones de los Ayuntamientos de Barcelona, Segovia, Almadén, Salamanca, Irún, San Salvador del Valle y Madrid.

Se trató de la organización del Congreso de Zaragoza, que se celebrará del 28 de mayo al 3 de junio. A propuesta del señor Escandilla, se convino en dedicar especial atención al problema de las haciendas de los pequeños ayuntamientos. Se dió cuenta de que el Ayuntamiento de Zaragoza, según comunicó el señor Allué, organizará varios festejos en honor de los congresistas.

Se acordó proseguir eficazmente la propaganda en favor del Congreso Internacional de Ciudades; el Ayuntamiento de Barcelona facilitará a estos congresistas la visita a la Exposición, que se inaugurará el 1 de abril de 1929.

También se acordó que la Unión de Municipios esté representada en la Asamblea de Munich, de la «Internationale des Villes», del 21 de mayo y en el Congreso de la vivienda económica convocado en París para los días 2 y siguientes del mes de julio.

Se dió cuenta de que actualmente hay 904 Municipios adheridos a la Unión; se encuentran entre ellos el 61,29 por 100 de los de 20.001 a 40.000 almas. De los de más población, que son sólo 29, no falta más que uno por ingresar.

Las cédulas de la servidumbre

La Comisión provincial se reunió ayer bajo la presidencia del señor Salcedo Bermejillo.

Se aprobó una moción de la presidencia proponiendo que se pida la cruz de Beneficencia para el doctor Elizagaray, como premio a los servicios prestados a la Beneficencia provincial.

Se dió cuenta de la real orden de Hacienda atendiendo la petición formulada por la Diputación en el sentido de que los miembros del Cuerpo de Orden público sean considerados como pertenecientes a Cuerpo militar, a los efectos del impuesto de cédulas. Se daba hasta ahora la anomalía de que los guardias, considerados paisanos, satisfacían mayor impuesto de cédulas que los jefes de Cuerpo, que son militares. El señor Salcedo hizo resaltar, en breves palabras, el desinterés con que había procedido la Diputación; pero afirmó que el caso no sentará precedente y que será desestimada toda solicitud de equiparación a los guardias.

El presidente de la Diputación pidió a los periodistas que dieran cuenta de una modificación que ha establecido la Diputación en cuanto a la cédula de los sirvientes. En lo sucesivo, el cabeza de familia que haya inscrito en el padrón a un sirviente, no tendrá que abonar su cédula en el caso de que, al pagar el impuesto, haya salido el sirviente de la casa.

Los recaudadores irán a los domicilios provistos de padrones adicionales, en los que se podrá rectificar lo que afecta a la servidumbre.

Se concedió a la Sociedad Hípica Española una subvención de 5.000 pesetas para el concurso internacional que ha organizado; se regalará además una copa. Se leyó el dictamen del señor Mamolar en el expediente sobre la inversión que se ha hecho de la subvención para el camino vecinal de Tielmes a Villarejo de Salvanés. Considera que ha habido abusos de parte del contratista y negligencia en los Ayuntamientos. Pide que sea la Diputación quien lleve la dirección de estas obras.

A propuesta del señor González Pintado, se acordó que conste en acta la satisfacción por el homenaje que el pueblo de Meco ha dedicado al diputado don Santiago Azañón. El señor Mamolar pidió que se organice un curso de conferencias sobre la Caja Provincial de Ahorros y la virtud del ahorro y la previsión. El señor Salcedo aceptó la iniciativa para desarrollarla en tiempo oportuno.

Al Cerro de los Angeles en favor de Méjico

La Congregación de las Benditas Animas y Santo Viático, establecida en la parroquia de San Andrés, organizadora de la Peregrinación de desagravio al Señor por las ofensas que recibe en el Santísimo Sacramento, y en especial por las recibidas en la persecución de los católicos mejicanos, de la que ya nos ocupamos el pasado domingo, y que habrá de celebrarse el día 20 del actual, invita a adherirse a este importante acto a todas las Asociaciones de carácter eucarístico de Madrid, como son las de los Jueves Eucarísticos (de varias de las cuales se ha recibido ya calurosa adhesión), y otras semejantes.

Las adhesiones deben dirigirse al señor director de la mencionada Congregación, despacho parroquial de San Andrés, de diez a una, antes del día 11 del actual.

Los concursos literarios de la Grandeza de España

La Diputación y Consejo de la Grandeza de España ha otorgado el premio de diez mil pesetas del concurso del año actual, de la fundación a perpetuidad establecida en homenaje a Cervantes, a don Elías Abad Navarro, canónigo lectoral de Orihuela y académico correspondiente de la Historia, por su trabajo «El Castillo de la Mola de la ciudad de Novelda».

El concurso de 1930 es para trabajos acerca de los Virreinatos de Nueva España o del Perú y el plazo de presentación de los mismos termina el 1 de febrero de dicho año; se resolverá antes de 1 de mayo. El premio consiste, como siempre, en diez mil pesetas, y para cuantos detalles puedan interesarles los concursantes se dirigirán al decano-presidente de la Diputación y Consejo de la Grandeza, señor marqués de Santa Cruz, San Bernardino, 14.

La fiesta del Santo Patrono de la Grandeza se celebrará en la iglesia de San Francisco de Borja el día 14, a las once de la mañana, con asistencia de sus majestades y la solemnidad de costumbre. En ella se hace entrega de los premios a los criados que llevan más de treinta años en la misma casa. Al comienzo de la ceremonia el Rey entregará el pergamino de otorgamiento del premio Cervantes al señor Abad.

M. Jacques Chevalier

Este catedrático de la Universidad de Grenoble, que da hoy la última de sus conferencias en el Instituto Francés, es una de las personalidades de más relieve intelectual en Francia.

M. Vacques Chevalier, que en 1923 ha-

bló en el Ateneo de Madrid con ocasión del centenario de Pascal, nació en 1882, y ha sido alumno de la Ecole Normale. Su significación filosófica puede precisarse diciendo que es uno de los representantes de la filosofía francesa actual del «realismo espiritualista».

Se destaca en M. Chevalier una fuerte cultura científica y, en este terreno, ha realizado notables descubrimientos en cristalografía.

Entre sus obras hay que mencionar su tesis sobre «La noción de lo necesario en la Filosofía de Aristóteles»; los «Réveils religieux du pais de Gallos, au debut du Mozen-Age», obra ésta a la vez de historia, de sociología y de psicología religiosa, fruto de muchos años de labor investigadora en Inglaterra. Asimismo una serie de obras sobre los maestros del pensamiento francés: Descartes, Pascal, Bergson.

En 1920, después de haber sido profesor de Filosofía en el Liceo de Lyón y de haber cumplido sus deberes militares en la gran guerra, fué nombrado profesor de la Universidad de Grenoble, en donde su labor tuvo desde los comienzos un gran éxito.

Como confereciante, es conocido en diversos países, sobre todo en Inglaterra. Es un ferviente hispanófilo. Ha venido a España en diversas ocasiones, atraído por su amigo, M. Maurice Legendre, y con él ha hecho la peregrinación a la Peña de Francia, punto de convergencia espiritual de franceses y españoles. Es sobre todo un apasionado de nuestros místicos; en su conferencia de ayer recordaba a este propósito una frase de Bergson, afirmando que no conocía ningún pueblo más apto que el español por naturaleza, para la especulación metafísica; mejor preparado para entregarse a ella por su tradición de espiritualidad.

M. Chevalier asistirá en Salamanca a los actos conmemorativos de fray Luis de León.

Termina la Asamblea de panaderos

Ayer celebró su segunda sesión la Asamblea de industriales panaderos, en la que fueron aprobados definitivamente las conclusiones que publicamos en nuestro número de ayer.

Fueron añadidas estas dos conclusiones más: Que se dicten disposiciones con objeto de que se respete la propiedad de la casa comercial de los industriales panaderos. Que el real decreto declarando libre la importación de trigos, con el fin del total abastecimiento del país y desde los altos precios de cotización en origen, de dichos trigos, que el Gobierno regule por medio de los derechos arancelarios, procurando que las harinas procedentes de dicho cereal, resulten a precio que garantice el margen normal que necesita la industria panadera y evite el encarecimiento del precio de venta del pan.

Se nombraron después dos nutridas comisiones qoue visitaron al ministro de la Gobernación y al director general de Abastos, para entregarles las conclusiones.

Por la tarde se reunió nuevamente la Asamblea, para conocer las impresiones satisfactorias que los comisionados tenían de esas visitas, y para tratar algunos asuntos de régimen.

Premios y socorros de Academias

La Real Academia de Ciencias Morales y Políticas ha concedido el «Premio marqués de la Vega de Armijo» en el concurso correspondiente al trienio de 1924-27, a la Memoria original de don Manuel Pérez Urruti, ingeniero militar. El tema del concurso era «Plan para nacionalizar las transformaciones industriales de nuestras primeras materias». El premio consiste en 3.000 pesetas en metálico, un diploma y la cuarta parte de los ejemplares que se impriman.

—La Real Academia Nacional de Medicina concederá un socorro de 2.000 pesetas a un médico pobre y otro de 1.000 pesetas, para el pago del título de licenciado en Medicina, y 500 pesetas, para su libre disposición, al que se considere más pobre entre los alumnos de la Facultad de Madrid que terminen sus estudios en mayo actual. Las solicitudes para ambos socorros serán admitidas hasta el 20 de junio próximo.

También concederá dicha Academia 10 cartillas de la Caja de Ahorros y Monte de Piedad de Madrid de 500 pesetas cada una, que habrán de adjudicarse a cinco niños y cinco niñas del Colegio del Príncipe de Asturias para Huérfanos de Médicos, a propuesta del Patronato de dicha Fundación benéfica, remitida a la Academia antes de primero de noviembre de 1928, entregándose dichas cartillas a los agraciados en la solemne sesión inaugural del curso académico de 1929.

Todos estos socorros y recompensas son de la fundación Rodríguez Abaytúa «San Nicolás».

Se aplaza la fiesta de los Somatenes

La fiesta que los Somatenes se proponían celebrar en honor de las madrinas de sus banderas el domingo en el paseo de coches del Retiro, se suspende por el estado del tiempo. La misma fiesta se celebrará, seguramente, el domingo, día 13, con asistencia de los Reyes, el Gobierno, el Cuerpo diplomático y las autoridades. Las madrinas asistirán tocadas con mantilla española.

El sorteo a beneficio de la Ciudad Universitaria

En atención al gran número de premios de que consta el sorteo que ha de celebrarse el día 17 del actual a beneficio de la Ciudad Universitaria de España, y con el fin de adelantar todo lo posible la hora de terminación de las operaciones subsiguientes al mismo, que por aquella circunstancia han de prolongarse más que en los otros sorteos, incluso el de Navidad, se ha acordado que el referido sorteo de comienzo a las ocho de la mañana.

Los antiguos alumnos de Orduña

La Asociación de Antiguos Alumnos de Orduña celebrará su fiesta anual el próximo domingo día 6, con los siguientes actos.

A las once de la mañana, ante la imagen de la Patrona del Colegio que se venera en la iglesia del Salvador y San Luis Gonzaga, celebrará una misa un antiguo profesor de Orduña, a continuación la Asociación se reunirá en junta general en el Círculo de los Luises, y, a la una y media, habrá un banquete en Spiédum. Las tarjetas, al precio de diez pesetas, pueden recogerse en el domicilio del secretario de la Asociación, señor Alonso (calle del Conde Duque, 52), de tres a ocho de la tarde, hasta el sábado inclusive.

Asamblea de la Juventud Católica

La Unión Diocesana de Madrid celebrará la Asamblea reglamentaria de fin de curso el próximo lunes 7, a las siete de la tarde, en su domicilio social, Huertas, 11.

* * *

Celebró junta general ordinaria la Juventud Católica de la parroquia de San Andrés. Se dió cuenta de la dimisión del presidente, fundada en la incompatibilidad de este cargo con sus deberes profesionales, y se acordó hacer constar la gratitud por la feliz actuación del señor Triviño. La Junta quedó constituída así: don Tomás de la Carrera, presidente; don Angel Pérez Gómez, vicepresidente; don José Pérez-Balsera, secretario; don José García Pablo, vicesecretario; don Arturo Sordo, tesorero; don Jesús Sánchez, vicetesorero; don Manuel Carrascosa, bibliotecario; don Luis Resel, don Marcelino Sanz, don Pablo Ortega y don Mariano Carreter, vocales.

Un taller de grabados de Goya

En la Exposición de la obra grabada de Goya, que celebra la Sociedad Amigos del Arte en el Palacio de Bibliotecas y Museos, han comenzado a verificarse tiradas de varios grabados de Goya, con los mismos procedimientos que en la época de éste.

Para ello se usa el tórculo, aparato para obtener pruebas de grabados, del siglo XVIII, que está expuesto.

En las tiradas realizadas se usan planchas grabadas por el genial pintor aragonés.

El público, muy numeroso, que visita esta Exposición adquiere las pruebas, que se realizan a veces delante de ellos.

El taller está instalado en una habitación aneja a las salas donde se expone la obra de Goya, con todos los utensilios necesarios y en la misma forma que un antiguo taller de grabador.

Boletín meteorológico

Estado general.—Avanza hacia Europa, venida del Atlántico, una nueva perturbación atmosférica que produce en España tiempo de cielo muy nuboso y lluvias.

Para los grandes vuelos

Los informes del Servicio Meteorológico de ayer, son como siguen:

La perturbación atmosférica del Atlántico Norte, que desde hace varios días venía aproximándose a Europa, presenta hoy su núcleo principal al Noroeste de Galicia, entre los meridianos 15 y 20, y al Norte del paralelo 45. Como se esperaba, su acción alcanza a gran parte de España. Las presiones altas se reparten, formando dos grandes núcleos, uno sobre Escandinavia y otro en el Atlántico, que se extiende al Sur del paralelo 35; este último va perdiendo intensidad.

* * *

Instrucciones para los aviadores. Ruta España-Islas Británicas-América.—Remontándose al paralelo 50 habría de llevarse vientos favorables en la travesía, por lo menos hasta el meridiano 40. Sin embargo, la nubosidad habría de ser grande y la travesía del golfo de Vizcaya se dificultaría por la lluvia. Visibilidad mala en el comienzo del viaje.

* * *

Ruta España-Azores-América.—La posición bastante meridional de la perturbación atmosférica del Atlántico ocasiona en casi todo el trayecto y desde la Península Ibérica vientos del Oeste bastante fuertes, mucha nubosidad y turbonadas tormentosas.

* * *

Ruta España-América por vía Canarias. La perturbación atmosférica mencionada del Atlántico hace que en el trayecto desde España a Canarias los vientos soplen del tercer cuadrante y la nubosidad será bastante grande; el viento girará hacia el Oeste y el Noroeste; desde Canarias a las Antillas los vientos soplarán probablemente con régimen normal o flojos de la región del Este, y la llegada se efectuará en buenas condiciones.

* * *

Ruta España-Egipto-India.—El viaje costeando por el Sur el Mediterráneo habría de efectuarse por regla general con vientos de la región del Oeste; la nubosidad es variable y no parece que pudiera ofrecer grandes dificultades, salvo en la parte más oriental, en que las formaciones tormentosas serán frecuentes.—El jefe del Servicio, **Enrique Meseguer.**

Para hoy

Asociación Española del Instituto Rousseau (Paseo Recoletos, 25).—7 t., sesión de trabajo dedicado al estudio de fichas escolares.

Ateneo de Madrid.—7 t., recital artístico musical a cargo de la señorita Carmen Ruiz Moyano, acompañada al piano por doña Fernanda de Letre.

Consultorio de Niños (Espada, 9).—Doctor don Angel Castresana, «Primeros cuidados de la vieta que deben prestarse al recién nacido».

Facultad de Filosofía y Letras (Universidad).—Biblioteca Diplomática: 5 t., profesor F. de Figueiredo, «Eça de Queiroz y el retorno al nacionalismo». Salón de Grados: 6 t., profesor Petriconi, «Heine y el final del romanticismo alemán»; 7 t., profesor Allison Peers, «La reacción clásica en la literatura inglesa del siglo de oro Ben Johnson».

Hospital de San Juan de Dios.—Función religiosa en honor del Santo titular: 8,30 m., sagrada comunión; 10,30, misa solemne. Está encargado del panegírico el doctor don Angel Ruau, predicador de su majestad.

Museo del Prado.—11,30 m., don Elías Tormo, «Una visita a la Exposición de Goya».

Real Academia Nacional de Medicina.—6,30 t., sesión literaria.

Real Colegio de Farmacéuticos.—7 t., don Luis García de Silva, «La química en la perfumería».

Real Sociedad Económica Matritense de Amigos del País.—7 t., don Lorenzo Benito de Endara, «Rehabilitación del caciquismo».

Real Academia de Jurisprudencia.—7,30 t., don César Juarros, «Los horizontes del psicoanálisis».

Otras notas

Escuela Central de Idiomas. — Se halla abierto hasta el día 25 el plazo de solicitud de examen para la obtención de los certificados de aptitud.

—o—

ARENAL, 4. POMPAS FUNEBRES

—o—

FRICCION CEREO CURA REUMATISMO ARTICULAR Y TODA CLASE DE DOLORES

Alhajas modernas en brillantes finos, a mitad de precio que en las joyerías. AL TODO DE OCASION, Fuencarral, 45.

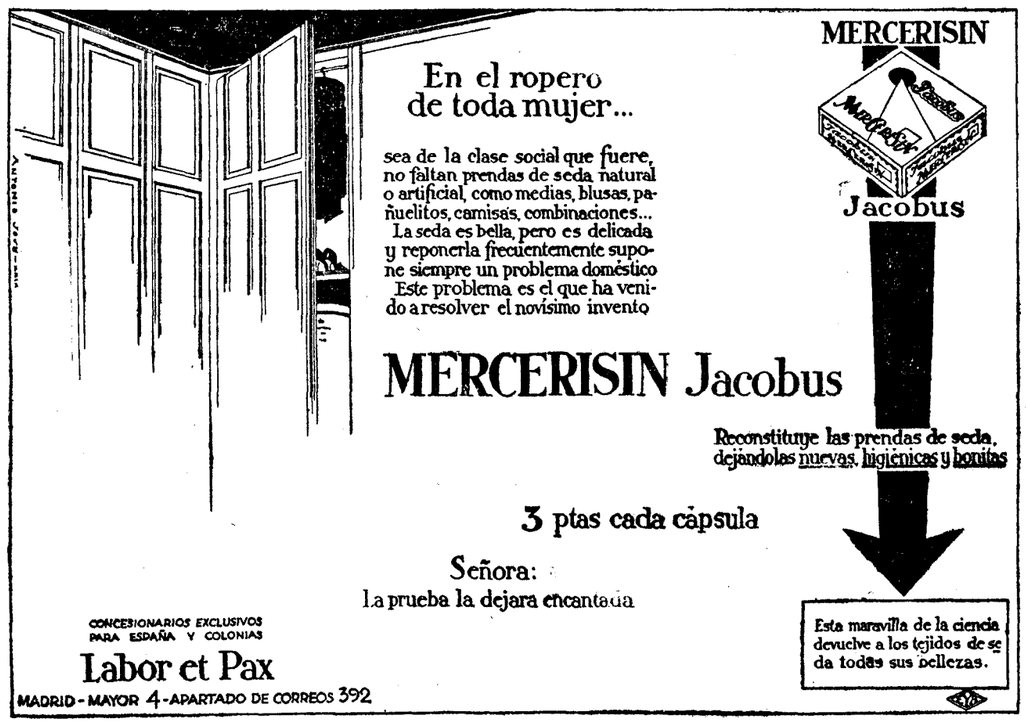

Anuncios "LOS TIROLESES"

Homenaje en la Zarzuela al maestro F. Caballero

Se representaron "El señor Joaquín" y "La viejecita"

Una buena demostración de lo que debe ser la música popular

Para contribuir con los ingresos al monumento que se le ha de erigir en Murcia, se celebró ayer tarde una función en homenaje al popularísimo maestro Fernández Caballero, el que tantos laureles cosechó formando parte del grupo de compositores en la época del «género chico», tan interesante y tan castizo. De menos personalidad que Chapí y Chueca, pero dotado de una vena melódica fresca, jugosa e inagotable, for-

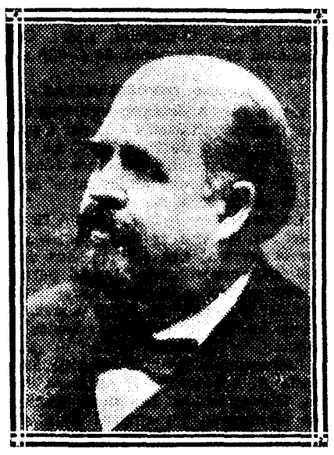

mó con aquellos maestros, sin desmerecer a su lado y contribuyendo a enlazar la zarzuelita corta y el sainete típico con la primitiva tonadilla, saltando por encima de la zarzuela grande de Arrieta y Gaztambide, con sus trozos italianos. La música de Caballero es de ingenua técnica y su orquestación, rudimentaria, le lleva a emplear acompañamientos de trombones, al modo de trompas. En cambio, ¡qué bien demuestra lo que debe ser música popular! Siempre tiene a mano melodías bonitas y diseños agradables para dedicarlos a libros que responden a un fin, que disponen de un asunto, que interesan y que, a veces, conmueven.

Fernández Caballero nació en Murcia y su precocidad fué tanta, que a los siete años tocaba ya diferentes instrumentos y, a los diez y seis hacía composiciones religiosas. Sin embargo, sus ilusiones estaban cifradas en el teatro, y las excepcionales condiciones que poseía de facilidad, de inspiración popular y de enorme fecundidad, le llevaban a un género como la zarzuela, escrita casi siempre con rapidez, a vuela pluma, en asombrosa improvisación, con tan certera vista, que casi nunca falló su instinto teatral. Desde el primer libro que consiguió de Luis Eguilaz, titulado «La vergonzosa en Palacio», hasta «El lego de San Pablo», la pluma de Fernández Caballero trabajó sin cesar, alcanzando triunfos tan rotundos como «El dúo de la Africana» o «Gigantes y cabezudos».

Para la función de ayer escogieron en primer lugar «El señor Joaquín», deliciosa comedia lírica de Julián Romea, que muy bien pudiera servir de modelo a los libretistas de ahora, ya que los personajes se mueven y sienten como en la vida real. Además, el protagonista estuvo a cargo de un gran actor, Carlos Baena, cuya labor fué sencillamente estupenda. Baena figuró bastantes años en las huestes de Martínez Sierra y, naturalmente, sabe conmover sin grandes gestos y pone en sus frases los matices necesarios y oportunos. Pocas veces se habrá visto un «Señor Joaquín» más acabado y perfecto. Al lado del gran actor se lució Flora Pereira, menudita y graciosa, muy entonada en su papel de Trini y cantando con suavidad y ternura la deliciosa «Alborada», que pone tan poético final a la obra. Después se representó «La viejecita», cuyo conjunto salió infinitamente mejor que en la anterior. El asunto y personajes de esta zarzuela de Echegaray nos son tan familiares, que creo inútil insistir en ello. Felisa Herrero hizo la «Luisa» y, aunque su intervención fué corta, en el único trozo que cantó puso cátedra, matizándolo de una manera magistral y terminando con un arpegio a media voz y en un solo aliento, verdaderamente admirable. María Badía, muy guapa y airosa con su vistoso uniforme, trabajó con valentía y brío, bisando al aria de salida en el segundo cuadro. Redondo del Castillo dió gran prestancia a «Sir Jorge» (un inglés «muy serio») y, en cuanto al veterano Emilio Mesejo, nos recordó sus buenos tiempos y fué premiado con una espontánea ovación de simpatía y afecto por parte del público.

El espectáculo comenzó con la Banda Municipal, y terminó con el «coro de repatriados», actuando como directores los maestros Villa, Moreno Torroba, Luna y Penella. El teatro, lleno de selecto público, presidido por su majestad la reina doña Cristina y la infanta Isabel. En resumen, una simpática fiesta y una demostración más de lo agradable que resulta el teatro lírico cuando los principales motores son la sinceridad y la buena fe de los autores. Hubo poesías, admirablemente leídas por Gonzalo Valero Martín.

Joaquín TURINA

Conferencia del padre Bruno Ibeas

"FRAY LUIS DE LEON COMO PENSADOR"

En todas sus obras se manifiesta como moralista

En la Biblioteca Popular del distrito del Hospicio y ante numeroso público dió ayer una conferencia el padre Bruno Ibeas sobre el tema «Fray Luis de León como pensador».

Fray Luis de León—dice el conferenciante—es uno de los más grandes pensadores dentro y fuera de España. Su fama lírica no le eclipsó como pensador.

Floreció en el Renacimiento. En mitad del siglo XV se modificaron todos los elementos de nuestra vida social; los nuevos elementos económicos y culturales, la invención de la imprenta, el movimiento de las ciencias, todo contribuyó a producir una efervescencia en los espíritus. La influencia de las ideas platónicas no fué sino accidental. Vino también una modificación del gusto y de ahí que las modificaciones de la estética se entroncaran con las formas griegas.

Repercutió este movimiento en España. Un escritor dijo que en esa época España estaba privada de luz. Y no faltaron quienes repitieran esta afirmación absurda y desprovista de realidad. En esa época España era la nación más ilustrada de Europa. ¿Qué otra nación puede presentar como nosotros tantas inteligencias cumbres?

El movimiento renacentista tuvo en Europa tres cerebros, de los cuales Luis Vives fué el más grande. Las ideas se dividieron en siete escuelas: peripatetismo helenista, armonismo, platonismo panteísta, variación racista, los predecesores de Descartes, los naturalistas y los escépticos.

Fray Luis de León aparece en este círculo como un armónico que escoge de unas y otras doctrinas para formar su ideario. Al analizar las ideas fundamentales en la formación del espíritu de Fray Luis de León, dice que éste es el primer exégeta después de Arias Montano en aquellos tiempos en que la exégesis española era la primera del mundo. Fray Luis de León nunca se aparta de la realidad y al buscar la caridad tiene un concepto opuesto a Lullo.

No confunde la Lógica con la Metafísica, como Platón. Lo que caracteriza a Fray Luis de León es su carácter armónico y su independencia para expresar sus ideas.

Fray Luis de León fué moralista. En casi todas sus obras sigue la propaganda moral. Su base está en el orden natural, interpretado por la razón.

La aplicación de la moral a la vida pública es lo que da más originalidad. En aplicaciones prácticas a la vida familiar, hizo muy acertados apuntes.

Había surgido una teoría nueva: el comunismo (ese socialismo es tan viejo como los fósiles) y él dijo que el Evangelio no condena la riqueza en general, porque entonces el Evangelio sería la obra de un utopista al condenar lo que ni siquiera condena la razón.

Lo que condena el Evangelio no es la riqueza dinámica, sino esa riqueza reconcentrada que engendra la corrupción. ¡Con qué gallardía de frase expone fray Luis de León estas nociones, al hablar de las riquezas y de los ricos inútiles! ¡Cómo se ensaña al hablar de los terratenientes que no cuidan de sus obreros!

Fray Luis de León dijo que el hombre es igual ante la ley, y que clases y jerarquías debe haberlos en el sentido de que sean más beneficiosas para la prosperidad de la sociedad, no con el exclusivo objeto de gozar de más privilegios. Dijo también, refiriéndose a Felipe II, que es peligroso para los Estados resumir el poder en una sola persona, porque de esta manera tendrá que entregarse a validos que no suelen enterarse de las necesidades de los ciudadanos.

Me permito—dice el conferenciante, refiriéndose a los oyentes, jóvenes en su mayoría—me permito ofreceros como modelo de vida a fray Luis de León, que siempre será uno de nuestros guías.

España tiene derecho a vivir con honor y con pujanza, y vosotros sois la savia consciente y nueva. Tenéis que ser rebeldes contra la putrefacción, contra la injusticia, contra el arbitrio y contra los convencionalismos de la sociedad.

El padre Bruno Ibeas fué calurosamente aplaudido y felicitado al terminar su notable conferencia.

CRONICA DE SOCIEDAD

Petición de mano

Por la respetable señora viuda de Luchetti, y para su hijo, el distinguido arquitecto don Enrique, ha sido pedida la mano de la bellísima señorita María Ester Alvarez Rubio.

La boda se celebrará en el verano.

Bodas

El día 8 al mediodía se verificará en el templo de San Fermín de los Navarros el enlace de la angelical señorita Carmen Sáenz de Heredia y Manzanos con don Julio González Valerio y Altones, hijo de la marquesa viuda de Case Ferrandell.

—En la iglesia parroquial de Nuestra Señora del Pilar contrajeron ayer matrimonio don Rafael Alonso Montalbán y la bellísima señorita María Teresa Fariñas.

Fueron padrinos don Angel Herrera, por parte del novio, y doña Francisca Fariñas, tía de la novia.

Ofició en los desposorios el párroco de Nuestra Señora del Buen Consejo, don Julio Gracia, y dijo la misa de velaciones el consiliario del Centro Católico del Pilar, don Antonio López Comín.

A la ceremonia asistieron numerosos amigos de las familias de los contrayentes.

Deseamos a éstos muchas felicidades.

Alumbramiento

La consorte de don Fernando Castillo Villanueva (nacida Eugenia Ferret-Vidal Parellada) ha dado a luz con felicidad un niño.

Regreso

—En la presente semana son esperados en Madrid, procedentes de París, los duques de Arión y su hija, la condesa de Santa Isabel, y los duques de Montellano y sus hijos, la condesa de Villanueva de Hachas y el marqués de Pons.

Fallecimiento

La noticia publicada ayer en estas mismas columnas del fallecimiento de la señora marquesa viuda de la Solana ha dado origen a una lamentable confusión.

Referíase la citada noticia a la señora doña Concepción Sáenz de Santa María y La-Ripa, fallecida en Toledo el día 1 del actual.

El Abate FARIA

COTIZACIONES DE BOLSAS

INTERIOR 4 POR 100.—Serie F (76), 76; E (75,90), 76; D (75,90), 76; C (75,90), 76; B (75,90), 76; A (75,90), 76; G y H (75,50), 75,25.

EXTERIOR 4 POR 100. — Serie F (91,75), 91,80; E (91,75), 91,80; D (91,75), 91,85; C (91,75), 91,80; A (91,75), 91,80.

AMORTIZABLE 4 POR 100.—Serie C (84,50), 84,50; B (84,50), 84,50; A (84,50), 84,50.

5 POR 100 AMORTIZABLE 1926.—Serie A (104,90), 105; B (104,90), 105; C (104,90), 105.

5 POR 100 AMORTIZABLE 1927 (sin impuesto.—Serie F (105,25), 105,25; E (105,25), 105,25; D (105,25), 105,25; C (105,25), 105,25; B (105,25), 105,25; A (105,25), 105,25

5 POR 100 AMORTIZABLE 1927 (con impuesto).—Serie F (96,25), 96.25; E (96,25), 96,25; D (96.25), 96,25; C (96,25), 96,25; B (96.25), 96,25; A (96,25), 96,25.

5 POR 100 AMORTIZABLE 1920.—Serie F (96,70), 96,70; C (96.75), 96,75; B (96,75), 96,75; A (96.75), 96,75.

5 POR 100 AMORTIZABLE 1917.—Serie D (96,75), 96; C (96,75), 96; B (96,75), 96; A (96,75), 96.

DEUDA FERROVIARIA — Serie A (104,25), 104; B (104,25), 104; C (104,50), 104.

AYUNTAMIENTOS.—Madrid, 1868 (99), 98,50; Villa de Madrid, 1918 (95), 95; Mejoras Urbanas, 1923 (100), 99,90; Subsuelo (100), 99.50.

VALORES CON GARANTIA DEL ESTADO. — C. Emisiones (96.50), 96.50; Transatlántica, noviembre (102,50), 102.50; mayo (102.60), 102.50; 1926 (106), 104.60; Tánger-Fez (105.50), 105.50.

CEDULAS HIPOTECARIAS.—Banco Hipotecario: 4 por 100 (94,75), 94,75; 5 por 100 (101), 101,30; 6 por 100 (112), 112.

EFECTOS PUBLICOS EXTRANJEROS. Cédulas argentinas (2,64), 2,65; Marruecos (96), 96.

CREDITO LOCAL (102,80), 102,75.

ACCIONES. — Banco de España (605), 605; Hipotecario (591), 591; Español de Crédito (420), 420; Central (196), 196; Lecrín (122), 122; Tudor (185), 185; Sevillana, primera (173), 173; Cooperativa Electra, A (165), 171; Hidro Española (252,50), 270; Mengemor (275), 276; Unión Eléctrica (182), 180; Telefónica (100,50), 100,50; Duro Felguera: contado (76,50), 78,75; fin corriente, 79; Guindos (99), 99; Tabacos (240), 240; Petróleos (144). 144,50; F. C. Andaluces (79), 81,50; M. Z. A.: contado (608), 607,50; fin corriente, 608; Norte de España: contado (619,50), 619,50; fin corriente, 620; «Metro» (169), 170; Tranvías: contado (135), 135; fin corriente, 135,75; Azucareras preferentes: contado (128), 136; fin corriente, 136; Azucareras ordinarias: contado (46,75), 50; fin corriente, 50; Beneficencias (75), 82; Explosivos, viejas (1.220), 1.220; fin corriente, 1.225; nuevas (1.210), 1.213; fin corriente, 1.225; Granada (104), 104.

OBLIGACIONES. — Lima (104,90), 105; H. Española, B (103), 101; Lecrín (109), 109; Chade (104,50), 104,50; U. Eléctrica Madrileña: 6 por 100 (105,75), 105,75; Fábrica Mieres (97,50), 98; Ponferrada (98), 98; Transmediterránea (100,25), 100,50; segunda (76,15), 76,15; Norte, 6 por 100 (105,25), 105,25; Valencianas (103), 102,90; Alicante, primera (352,75), 350,50; G (103,40), 103,50; I (103,75), 103,50; J (99,90), 100; Oeste, segunda (44), 44; octava, (51), 51; Segovia-Medina (75,50), 74,80; Metropolitano, 6 por 100 (104), 104,25; Peñarroya Puertollano (104), 104; Azucareras: sin cupón (86), 86; estampilladas (81), 81; 5 y medio por 100 (103,25), 103; Peñarroya (104), 103,50.

* * *

Entre particulares:

Amortizable, 4,50 por 100 (101,50), 101,50; 3 por 100 (78), 78.

Par.	Monedas.	Precedente.	Día 4
1,00	1 franco franc...	0,2370	0,2370
5,00	1 belga	*0,84	*0,84
1,00	1 franco suizo...	1,16	*1,16
1,00	1 lira	*0,3170	0,3180
25,22	1 libra	29,30	29,33
5,19	1 dólar	6,005	6,02
1,23	1 reichsmark ...	*1,44	*1,44
0,95	1 cor. checa.....	*0,1785	*0,1790
5,60	1 escudo	*0,2575	*0,265
1,39	1 cor. sueca.....	1,76	
1,39	1 cor. noruega...	*1,61	
2,50	1 peso argent....	*2,55	*2,43

Nota.—Las cotizaciones precedidas de asterisco no son oficiales.

BARCELONA

Interior, 76,25; Exterior, 91,50; Amortizable 5 por 100, 96,90; Norte, 620; Alicante, 610; Andaluces, 82,90; Orense, 39,50; Hispano Colonial, 142; francos, 23,80; libras, 29,37; dólares, 6,005.

BILBAO

Altos Hornos, 190; Siderúrgica Mediterráneo, 130; Explosivos, nuevas, 1,225; ídem viejas, 1,250; Resineras, 72; Papelera, 177; Norte, 619,50; Vascongados, 800; Banco de Bilbao, 2,300; ídem Vizcaya, 2.055; Robla, 655; Sota, 1.100; Teverga, 50; Viesgo, 640; Babcocb, 118; H. Ibérica, 825; H. Española, 272; N. Vascongada, 300; Minas del Rif, 620; Menera, 114; Naval, blancas, 130.

NUEVA YORK

Pesetas, 16,645; francos, 3,935; libras, 4,8803; francos suizos, 19,275; liras, 5,27; coronas noruegas, 26,775; florines, 40,335; marcos, 23,915.

PARIS

Pesetas, 423; libras, 124,02; dólares, 25,41; belgas, 354,80; francos suizos, 489,75; liras, 133,87; coronas danesas, 681,50; florines, 1.024,75.

LONDRES

Pesetas, 29,325; francos, 124,02; dólares, 4,8803; francos suizos, 25,3225; liras, 92,64; coronas noruegas, 18,225; danesas, 18,1975; florines, 12,10; pesos argentinos, 47,84.

(Cierre)

Francos, 124; dólares, 4,880625; belgas, 34,24; francos suizos, 25,34; florines, 12,10; liras, 92,65; marcos, 20,40; coronas suecas, 18,185; ídem danesas, 18,20; ídem noruegas, 18,225; chelines austriacos, 34,675; coronas checas, 164,75; marcos finlandeses, 193,75; pesetas, 29,315; escudos portugueses, 2,125; dracmas, 372,50; leis, 785; milreis, 5,921875; pesos argentinos, 47,8125; Bombay, un chelín seis peniques; Changai, dos chelines 7,375 peniques; Honkong, dos chelinos 0,375 peniques; Yokohama, un chelín 11,203125 peniques.

BERLIN

(Cierre)

Dólares, 4,1805; libras, 20,40; francos, 16,445; coronas checas 12,387; pesetas, 69,57; pesos argentinos, 1,788; milreis, 0,5035; florines, 168,60; escudos portugueses, 17,10; francos suizos, 80,585; chelines austriacos, 58,825; liras, 22,025.

BRUSELAS

Libras, 34,945; francos, 28,1805; dólares, 7,151; florines, 288,80; pesetas, 119,25.

ROMA

Francos, 74,73; libras, 92,66; francos suizos, 36,605; pesetas, 31,625; dólares, 18,99; pesos argentinos, 18,36; renta 3 1/2 por 100, 75,72; consolidado 5 por 100, 87; Littorio, 86,95; Banco de Italia, 2.560; Banco Comercial, 1.380; Crédito Italiano, 869; Nacional de Crédito, 576; Fiat, 571.

NOTAS INFORMATIVAS

En la sesión de ayer siguieron firmes los fondos públicos. La E del 4 por 100 interior subió de 75,90 a 76. La F del 4 por 100 exterior ganó cinco céntimos; la C, B y A del amortizable de 1926 pasó de 104,90 a 105.

La Deuda ferroviaria perdió 25 céntimos en las dos primeras series, y 50 en la tercera. Las obligaciones de 1868 del Ayuntamiento de Madrid perdieron medio entero, y ganaron igual cantidad las del subsuelo. No hubo variación alguna en las cotizaciones de los Bancos.

Las acciones de la Electra de Madrid, serie A, subieron seis enteros; las de la Hidroeléctrica Española, 17,50; las de Mengemor, un entero; bajaron dos las de la Unión Eléctrica Madrileña.

Ganaron 2,75 las Felgueras, 10 el Fénix, uno las del Metro, las Azucareras preferentes ocho enteros, igual cantidad subieron los Explosivos, viejos, y bajaron cinco enteros los Explosivos nuevos.

* * *

Valores cotizados a más de un cambio: 4 por 100 interior, series C, B y A, 75,95-76; 4 por 100 exterior, series E, D y A, 91,75-80; 1927 (sin impuestos), 105,20-25; Cédulas hipotecarias 4 por 100 101,25-30; Crédito Local, 102,80-75; Cooperativa Electra, 165-171; Felguera, 78,25-50-75; Explosivos, viejos, 1.210, 220, 215, 205, 200, 215, 210, 215 y 1.220; nuevos, 1.205, 1.210, 1.205, 1.220, 1.212 y 1.213; obligaciones de Alicante, primera, 351-350,50.

* * *

La Junta Sindical ha resuelto proceder a la nivelación de las operaciones realizadas a fin del corriente mes en los valores siguientes: acciones de la Hidroeléctrica Española, a 270 por 100; preferentes de la Azucarera, a 137 por 100; ordinarias, a 50,50 por 100; acciones de Andaluces, a 81,50 por 100; antiguas de Explosivos, a 1.200 por 100, y nuevas a 1.205 por 100.

* * *

El Consejo de Administración de la Compañía Hispano Americana de Electricidad, reunido en Madrid el día 30 de abril, acordó someter a la Junta general ordinaria que se convoca para el día 31 de mayo el Balance para el ejercicio 1927, que arroja un total de pesetas 766.014.807,47, contra 636.356.942,78 en 1926.

El beneficio bruto ha subido de pesetas 95.479.014,65 a pesetas 103.726.432,43, a pesar del alza de la peseta durante 1927, puesto que su disagio era en 31 de diciembre 1926 de 26,34 por 100, y en 31 diciembre 1927 sólo de 15,96 por 100.

Las amortizaciones importaron en 1926 40.431.917,16 y 42.916.129,34 en 1927.

El beneficio líquido importó pesetas 43.196.873,52, contra **38.315.890,30** en 1926.

Se propone el pago del mismo dividendo total de 14 por 100 oro sobre las acciones de 500 pesetas, y el de un 7 por 100 oro total sobre las acciones «D» de 100 pesetas.

El saldo a cuenta nueva, que importó 2.636.927,60 en 1926, es de 7.502.388,93 en 1927.

LA SESION EN BILBAO

BILBAO, 4.—En la sesión de hoy las acciones del Banco de España se pidieron a 605 pesetas. Las del Banco de Bilbao operaron con demandas a 2.300 pesetas. Las del Banco de Vizcaya hicieron operaciones a 2.050 y 2.055 pesetas, y quedaron pedidas a última hora a 2.055. Las del Banco Hispano Americano se ofrecieron a 233 por 100. Los Centrales se ofrecieron a 196 duros. Los Nortes operaron a 620 y 619,50 pesetas. Cerraron con demandas al último cambio. Los Alicantes se solicitaron a 609 pesetas.

Las Roblas hicieron operaciones con demandas a 655 pesetas. Las Hidroeléctricas Españolas, viejas, tuvieron operaciones a 270 y 272 duros, al contado, y a 270 a fin del corriente mes. Cerraron con demandas a 272 al contado. Las nuevas de este papel se pidieron a 260 duros. Las Ibéricas operaron a 880 y 885 pesetas. Terminaron con demandas a 885 y ofertas a 890.

Las Electras del Viesgo hicieron operaciones con papel a 640 pesetas. Las Cooperativas de Madrid se solicitaron a 150 duros. Las Navieras Sota y Aznar hicieron operaciones con ofertas a 1.100 pesetas. Los Nerviones se pidieron a 630 pesetas. Las Navieras Vascongadas tuvieron operaciones con demandas a 300 pesetas.

Las Papeleras operaron con demandas a 177 duros. Las Resineras hicieron operaciones con ofertas a 72 pesetas. Las acciones viejas de Explosivos, estuvieron muy movidas. Comenzaron o operarse a 1.260 pesetas y luego siguieron a 1.255, 1.250, 1.240, 1.220, 1.240, 1.245 y 1.250 pesetas, al contado. A plazos tuvieron muchos cambios también. Cerraron con demandas a 1.250 pesetas, al contado.

Las nuevas de este valor operaron a 1.230, 1.215 y 1.200 pesetas, al contado; 1,255 a fin del corriente mes, 1.205, 1.210, 1.215, 1.220 y 1.225 pesetas al contado. Terminaron con demandas a 1.225. Las Minas del Rif hicieron operaciones a 550, 590, 600 y 620 pesetas, al contado, con un gran alza con relación al día anterior. Los Altos Hornos se ofrecieron a 190 duros. Las Siderúrgicas hicieron operaciones con demandas a 130 duros.

Las acciones de Babcock Wilcox, se demandaron a 118 duros y medio y tuvieron ofertas a 120. Las Felgueras se ofrecieron a 77 duros y medio. La Constructora Naval, serie blanca, operó a 129 duros a fin del corriente mes, y a 129,50 y 130 al contado. Cerraron con demandas a 130. Las Euskaldunas se pidieron a 825 pesetas. Los Petróleos se ofrecieron a 145 duros.

LOS PREVISORES DEL PORVENIR

Suscripción de acciones en Cartera del Banco Popular

De conformidad con el acuerdo tomado por la Junta general de Accionistas de este Banco, el próximo día 15 se abrirá la suscripción por valor de 3.500.000 pesetas.

A partir de la fecha indicada, los suscriptores podrán solicitar las acciones que deseen utilidando los boletos que al efecto existirán en esta Central, en las Agencias y en sus representaciones locales, atendiéndose las peticiones por riguroso orden de entrada en nuestras oficinas.

Se reservarán 250.000 pesetas para los que se inscribieron como asociados o beneficiantes con posterioridad al 31 de diciembre último, al objeto de que estos asociados puedan ser copartícipes en la Entidad.

Las restantes acciones se otorgarán a los suscriptores por orden de petición y siempre que a la misma acompañe el importe correspondiente.

Los títulos, como los de anteriores suscripciones, serán de 25 y 50 pesetas con cupón n.º 4 y los gastos de escritura y timbre, etc., serán de una peseta por acción. Es de advertir que si el número de acciones de 50 pesetas solicitadas excediese de las que de tal clase queden en Cartera, se entregarán dos de 25 pesetas, en lugar de una de aquéllas, sin recargo alguno en los gastos.

Madrid, mayo 1928.

GRAN AÑO DE LANAS EN LA MANCHA

La importación paraliza los trigos, pero no bajan

NOTAS AGRICOLAS Y MERCADOS

El exceso de vinos en la Mancha

La Confederación Nacional de Viticultores ha dirigido una solicitud a la Junta del Crédito Agrícola para que sean prorrogados los préstamos sobre uvas y vinos que se otorgaron a los viticultores manchegos en octubre último, para aliviar la situación que creaba el exceso de producción en aquella comarca.

Apoya su petición en el hecho de que no ha podido venderse toda la cosecha por imposibilidad de darle salida, y a pesar de que todos los foudres y bocoyes disponibles han estado en movimiento en esta campaña, todavía queda vino que ahora no se puede vender por la calma que existe en el mercado, debido a la elevación de los aranceles franceses; a la exportación extraordinaria en los meses últimos ante el anuncio de dicha elevación y a la calma propia de esta época, en espera de la brotación de los viñedos y la cosecha probable.

Sólo el anuncio de que la Junta iba a denegar dicha prórroga, ha determinado una baja de cuatro pesetas por hectolitro, y es posible que esta baja se acentúe y repercuta en toda España, anulando los efectos de las medidas que adoptó el Gobierno en octubre.

La Comisión ejecutiva del Servicio Nacional de Crédito Agrícola ha examinado la petición antedicha, y con el fin de que los productores de la región de la Mancha no procedan a la venta inmediata del vino por el agobio de tener que reintegrar al Crédito Agrícola las cantidades recibidas en concepto de préstamos; pero teniendo en consideración que se ha exportado el 50 por 100 de la cosecha actual, acordó exigir solamente la mitad del importe de los referidos préstamos a sus respectivos vencimientos, y el resto a los tres meses.

Para la Fiesta de la Agricultura

La Unión de Remolacheros y Cañeros Españoles proyecta celebrar la Fiesta de la Agricultura, a cuyo objeto organiza una Asamblea de remolacheros que se celebrará el día 15, por la mañana.

Aprovechando la reunión del Consejo directivo nacional de la entidad, tomarán parte en la Asamblea los representantes de las distintas regiones cultivadoras de remolacha y caña de azúcar.

En los demás actos se reunirán a aquéllos que organicen y celebren las otras entidades agro-pecuarias de carácter nacional.

Bajará la carne por su abundancia

CIUDAD REAL, 4.—Sigue lloviendo, al punto de que las ranas ya se van malhumorando. Dice un refrán bien conocido, que:

En abril, aguas mil.
Y todas caben en un barril.

Pero si el barril estaba lleno, harán que se vierta. Esto es ya demasiado, y más perpudica que otra cosa. Consecuencia de este régimen de lluvias tan pertinaz, es una paralización en los trabajos agrícolas, de graves consecuencios, no sólo para la gran masa de braceros agrícolas que están pasándolo mal por la imposibilidad de hallar trabajo, sino para las faenas culturales que van atrasadísimas. Hoy un sinfín de olivares y viñas donde no se ha podido dar el primer hierro, y la hierba llega a la mitad de los troncos; después habrá que andar de prisa y corriendo labrando como se pueda y haciendo las cosas mal. Y los sembrados llenándose de hierba que por no poderse quitar, perjudicará mucho a los cereales y leguminosas.

El ganado, comiendo en las dehesas a boca llena y con doble cantidad de cabezas que de ordinario. Pero la falta de sol hace que la hierba no crezca cual corresponda. Además, el ganado vacuno, sobre todo, hace un daño enorme con las pesuñas pisoteando el terreno blando, por el exceso de humedad, y destrozando mucho pasto. Pero muy bien de carnes y de lana, de la que se presenta un corte fantástico, como ocurre siempre que el ganado está comiendo «a hartar». No quedan existencias de lana fina, y por esto no hay precios; pero vamos a dar una gratísima noticia a los señores ganaderos, de la que deben tomar muy buena nota. Este año la lana merina fina ha de ser estimadísima ,al punto, de que si no fuera por el valor de nuestra peseta, acaso se volvería a los tiempos aquellos de la guerra. Esta crencia se tiene después de tantear los mercados de Australia, Africa del Sur y la Argentina.

Claro que nos referimos a la lana fina exclusivamente, pues de las otras clases no podemos decir nada ni hay fundamento para formar juicio.

Nuestra lana merina fina en muchos casos y casas, va perdiendo en calidad, se embastece y de ello se dan cuenta los ganaderos. Es necesario afinar más este producto, cuyo embastecimiento, en buena parte atribuyen inteligentes ganaderos a una prolongada consanguinidad. Refrescando la sangre de nuestras merinas con otros merinos, cuyo árbol genealógico se conozca, y alternando juiciosamente este cambio de simiente con la consanguinidad es indudable que se conseguiría que esta lana al menos siguiera tan fina. Aquí tenemos cabañas trashumantes excelentes, que podían dar simiente pura sin necesidad de acudir al Extranjero. Por más que acudir a los Rambouillet o Japiot del extranjero no es ir a ningún cruce de razas, porque al fin merinas nuestras son, y bien perfeccionadas por cierto. Pero hay que hacer algo juicioso para sostener la exquisita y proverbial finura de nuestras lanas, que en alguna cabaña como la de Perales se obtienen tan finas como las de Australia.

La viña, sin calor, viene con brotación *miedosa* y esto ocasiona preocupación a los viticultores. Yo les digo que no se preocupen, pues cuando el *sol abra sus ojos* van a crecer los ramos más que los espárragos trigueros.

Aparece con alguna intensidad en distintos términos la plaga de Cequillo Anulita (Altica Ampelófaga) y la Sección Agronómica tiene tomadas las medidas para combatirla.

El vino parece, nada más que parece, moverse alguna cosita con precios en baja; la exportación sigue en estos momentos paralizada, y sólo sale lo suficiente para el consumo interior.

Las patatas a buen precio: 2,25 pesetas arroba. La cebada, de 11 a 12 pesetas, según sitio, y el trigo (del que va quedando poco), a como quieren pedir.

Las carnes por la abundancia de pastos en baja, pues ya hay que echar fuera ganado más que de prisa.

Se hace mucho queso y muy bueno.

Los demás productos sin variación sensible.—*C. M. A.*

El mal tiempo estropea el campo

SEVILLA, 4.—Persiste el mal tiempo, con lluvias intermitentes, que producen más bien daño que provecho en el campo. Por eso la cosecha de este año se espera que no sea tan provechosa como el pasado. El olivar está bien, pero por la muestra no habrá tampoco a otro año tanta cosecha como éste. Los trigales ofrecen mal aspecto, atrasados por las lluvias y los fríos impropios de la estación. Hay muchas cebadas granadas con buen aspecto, pero si sigue el agua les causará perjuicio. El arbolado en general está bien. La principal operación que se realiza es la ercarda, donde lo permite la humedad del terreno.

Cereales.—La característica del mercado de cereales lo ofrece esta semana el de trigo, el cual ha sostenido sus precios hasta fines de semana y han flojeado las compras con retraimiento general en vista de las disposiciones del Gobierno, hasta ver qué sucede. Las operaciones que se hacen se paga con el alza de 0,50 pesetas, que experimentó la semana anterior en los trigos semoleros superiores. El recio corriente sigue pagándose a 55, el barbilla a 53 y el candeal a 52. Las harinas también sostienen sus precios, pero han disminuído bastante las compras. Lo mismo ocurre con los salvados. Las harinas fina extra se pagan a 72 pesetas los 100 kilos; la primera semolada, a 70; la primera corriente, a 68, y la segunda, a 66. Harinas de trigos blandos, primera candeal de Castilla, a 71 y primera candeal de Andalucía, a 72. En cebada se nota tendencia a subir, lo mismo que en la avena, aunque esta semana sostienen los precios de la anterior. La cebada se paga a 37 pesetas y la avena a 35. El maíz ha vuelto a subir una peseta, pagándose el del país a 33. Las habas mazaganas blancas se pagan a 45 y las moradas a 43. Se hacen bastantes operaciones de estos últimos productos.

Aceites.—Continúa la desanimación en el mercado de aceites hasta el extremo de que la demanda es muy escasa. Los precios se sostienen, pero con tendencia a la baja. El precio del aceite nuevo bueno corriente, bajo la base tres grados, se paga de 76 a 77 reales arroba de once y medio kilos. La exportación continúa sin aumentar y casi puede decirse que queda reducida a las casas comerciales. Los aceites de orujo han acentuado una nueva baja, cotizándose de 100 a 102 pesetas los 100 kilos, el de calidad verde primera para jabonería. También los de baja acidez han bajado, cotizándose a 130 pesetas los 100 kilos, base 10 grados.

RADIOTELEFONIA

MADRID, Unión Radio (E. A. J. 7, 375 metros).—11,45, Sintonía. Calendario astronómico. Santoral. Recetas culinarias. Campanadas. Prensa. Bolsa. Programas del día. 12,15, Señales horarias.—14,15, Orquesta Artys: «Auras de Andalucía» (pasodoble), Esquembre; «Las cuatro y cinco» (fox), Platen; «La revoltosa» (fantasía), Chapí. Boletín meteorológico. Información teatral. La orquesta: Schytte «El buque fantasma» (coro de hilanderas), Wágner; «La promesa» (serenata española), Valls. Revista de libros, por Isaac Pacheco.—15,15, Concierto de banda. Bolsa de trabajo. Prensa.—19, Orquesta Artys: «La alsaciana» (fantasía), Guerrero; «Dinorah» (fantasía), Meyerbeer. Intermedio por Luis Medina. Orquesta Artys: «Las corsarias», (fantasía), Alonso.—20. Música de baile; orquestas Palermo y Cricket.—21,45. Cosechas, ganados y mercados. Servicio especial desde los primeros mercados de España. En esta sección, que se continuará todos los sábados, se transmitirán los datos obtenidos directamente de los centros ganaderos y agrícolas. Paralelamente a esta labor, ante el micrófono de Unión Radio disertarán ilustres personalidades, ocupándose de los interesantes problemas que afectan al desenvolvimiento de la industria agro-pecuaria.—22, Emisión retransmitida por Barcelona, Sevilla, Bilbao y San Sebastián. Campanadas. Señales horarias. «Escenas de la vida bohemia», por Murger; adaptación escénica por Ruy de las Arcas, interpretada por el Cuadro artístico y con ilustraciones musicales. Noticias de última hora, suministradas por EL DEBATE.—24, Música de baile; orquestas, Palermo y Cricket.—0,30. Cierre.

Radio España (E. A. J. 2, 400 metros).—17, a 19, «La alegría del Kursaal», Santos, orquesta. El santo del día. «Giulia Denza» señora Flor de Lis; «Los gavilanes», Guerrero, señor Moreno Jerez. El día en Madrid. «De Huelva», Romero, orquesta, «No te olvido», Villar, señora Flor de Lis; «La sombra del Pilar», Guerrero, señor Moreno Jerez. Concurso infantil. «Oh, dites lui Princesa Kontoschonbey», señora Flor de Lis; «El huésped del Sevillano», Guerrero, señor Moreno Jerez; «Lagarteranas», Pacheco, orquesta; «Ideale Tosti», señora Flor de Lis; «Bésame», Gomis, señor Moreno Jerez. Noticias de provincias y del extranjero. «La Geisha», Sidney Jones, orquesta. Cierre.

¿QUE ES "DIK"?

SANTORAL Y CULTOS

DIA 5. Sábado.—La Conversión de San Agustín.—Stos. Pío V, Pp.; Angel, presbítero; Eutimio, dc.; Crescenciana, Irene, Silvano, mrs,; Hilario, Nicetas, Eulogio, Teodoro, Máximo, Obs.

La misa y oficio divino son de San Pío V, con rito doble y color blanco.

A. Nocturna.—S. Juan de Sahagún.

Ave María.—11, misa, rosario y comida a 40 mujeres pobres.

40 Horas.—Beato Orozco (G. Porlier, 2).

Corte de María.—Peligros, en Bernardas de la Piedad y Trinitarias; Asistencia, en el hospital de los Flamencos.

Parroquia de las Angustias.—8, misa perpetua por los bienhechores de la parroquia.

Parroquia de Sta. Cruz.—Empieza la novena a N. Sra. de los Desemparados. 6,30 t., Exposición, rosario, sermón, señor Benedicto; ejercicio, reserva, letanía y salve.

A. de S. José de la Montaña (Caracas). De 3 a 6 t., Exposición; 5,30, ejercicio, rosario y bendición.

Bto. Orozco (40 Horas).—Termina el triduo a Sta. Mónica. 8, misa y Exposición; 9, misa solemne; 6 t., ejercicio, sermón y procesión de reserva.

Descalzas Reales.—Novena a N. Sra. del Milagro. 10, misa solemne con Exposición; 12, reserva; 7 t., manifiesto, estación, rosario, sermón, señor Velasco; ejercicio, reserva, letanía y salve.

María Auxiliadora (Salesianos).—6, 6,30, 7, 7,30, 8, 9 y 10, misas; 6 t., Exposición y bendición.

O. del Caballero de Gracia.—De 5,30 a 8,30 t., Exposición.

Sto. Domingo el Real.—Triduo de la Rosa. 8,30, misa solemne privilegiada; 6,30 t., Exposición, rosario, sermón, P. Perancho, dominico; reserva, bendición de rosas y despedida.

Servitas (S. Leonardo).—Novena al Patriarca S. José. 6,30 t., Exposición, estación, rosario, sermón, señor Causapié; ejercicio, reserva y gozos.

EJERCICIO DE LAS FLORES

Parroquias.—S. Marcos: 7,30 t., rosario, meditación, felicitación sabatina, Regina Celi y despedida.

Iglesias. — Calatravas: 11,30, ejercicio; 7,30 t., ídem cantado.—Jerónimas del Corpus Christi: 6,30 t., estación, rosario, sermón, señor Galera; reserva y letrillas cantadas.—Pontificia: 7 t., ejercicio, Exposición, plática, bendición y reserva. S. Ignacio: 8 t., ejercicio.

MONTEPIO DEL CLERO DIOCESANO

El Montepío del Clero matritense celebrará Junta general el día 9 de mayo, a las cinco de la tarde, en el salón de actos del Seminario Conciliar, en la que el Consejo dará cuenta de su actuación durante el año y propondrá las cuentas para su aprobación; por último, tomará posesión el nuevo presidente y la Junta administrativa.

A continuación tendrá lugar la Junta de la Mutualidad del Clero de la diócesis de Madrid-Alcalá, y en ella se darán a conocer los ingresos y gastos del último año, para su aprobación, y de su gestión durante el mismo.

RETIRO ESPIRITUAL PARA SACERDOTES

El día 10 será el retiro mensual de la Unión Apostólica, en la residencia de los padres Paúles (García de Paredes, 41). Horario: mañana, once y media; tarde, tres y media.

Los señores ejercitantes pueden permanecer internos todo el día.

El día 9 será en Alcalá de Henares el del clero de aquel arciprestazgo, en la forma de costumbre.

* * *

(Este periódico se publica con censura eclesiástica.)

Notas militares

Se ha dispuesto con carácter general, que los reclutas ordenados «in sacris» y los profesos de Congregaciones religiosas que tengan concedida la reducción del tiempo de servicio en filas, queden dispensados también de presentar certificados de asistencia a Escuelas de instrucción premilitar y de sufrir examen en los Cuerpos a que sean destinados.

—Ha fallecido en La Coruña el general de brigada en segunda reserva, don Dionisio Muro Carvajal.

¿QUE ES "DIK"?

VIAJES SOMMARIVA, S. A.
Av. del Conde de Peñalver, 17, MADRID.
Agencia Católica Española de fama mundial.
ORGANIZACION MODERNA DE TODA CLASE DE VIAJES.
Informes gratis.

Los MAS ALTOS PRECIOS. La casa ORGAZ compra alhajas, oro, plata y platino CIUDAD RODRIGO, 13.

APOPLEJIA -PARALISIS-
Angina de pecho. Vejez prematura y demás enfermedades originadas por la Arterioesclerosis e Hipertensión
Se curan de un modo perfecto y radical y se evitan por completo tomando
RUOL
Los síntomas precursores de estas enfermedades: dolores de cabeza, rampa o calambres, zumbidos de oídos, falta de tacto, hormigueos, vahidos (desmayos), modorra, ganas frecuentes de dormir, pérdida de la memoria, irritabilidad de carácter, congestiones, hemorragias, varices, dolores en la espalda, debilidad, etc., desaparecen con rapidez usando Ruol. Es recomendado por eminencias médicas de varios países; suprime el peligro de ser víctima de una muerte repentina, no perjudica nunca por prolongado que sea su uso; sus resultados prodigiosos se manifiestan a las primeras dosis, continuando la mejoría hasta el total restablecimiento y lográndose con el mismo una existencia larga con una salud envidiable
VENTA: Madrid, F. Gayoso, Arenal, 2, Barcelona, Segalá, Rbla. Flores, 14, y principales farmacias de España, Portugal y América

"NOGAT"
PRODUCTO ESPECIAL MATA-RATAS

El mata-ratas «Nogat» constituye el producto más cómodo, rápido y eficaz que se conoce para matar toda clase de ratas y ratones. Se vende a 0,50 ptas. paquete en las principales farmacias y droguerías de España, Portugal y América.
Producto del Laboratorio Sówatarg, calle del Ter, 16, Teléfono 564 S. M., Barcelona.
Nota. Mandando previamente su importe más 50 céntimos para gastos al Laboratorio, éste, a vuelta de correos, verifica el envío de la cantidad pedida.

"LA CHOCOLATERA"
Cafés, Chocolates: Los mejores del mundo, HUERTAS, 22, frente a Príncipe. NO TIENE SUCURSALES.

¡¡AGRICULTORES!!
Regad vuestros campos y aumentaréis cinco veces su valor. Grandes existencias de Bombas. MORENO y Cía., Carrera San Jerónimo, 44, MADRID.

MESAS PLEGABLES
y sillas, patente española Mendrado. Venta exclusiva: JORDANO (S. A.).—ALCALA, 4

IMPORTANTE A LAS SEÑORAS
Limpieza de alfombras y tapicería a domicilio con máquinas eléctricas. Orellana, 3 triplicado. Teléfono 35.391.

EL BANCO HIPOTECARIO
facilita préstamos a los propietarios de fincas rústicas y urbanas en toda España. Interés actual: 5,50 por 100. Para detalles e informes, dirigirse al Agente para los préstamos del Banco:
EDUARDO DEL RIO
Fuencarral, 106. Madrid. Teléfono 15.316.

LA HORRA
Presenta las últimas novedades en sombreros para señoras y niñas para la estación de primavera y verano. Fuencarral, 26. Montera, 15.

La Industrial Química de Zaragoza, (S. A.)

LA INDUSTRIAL QUIMICA DE ZARAGOZA ha emitido seis millones de pesetas en 12.000 bonos, de a 500 pesetas cada uno, con el interés del 6 % anual, libre de impuestos.

Forman el Consejo de Administración de esta Sociedad los señores siguientes: Presidente, D. Antonio Escudero; vicepresidente, Excmo. Sr. D. Antonio Lasierra; consejeros, Excmo. Sr. Marqués de Viesca de la Sierra, Excmo. Sr. Don Juan Manuel de Urquijo, D. Ramón Quijano, D. Félix Escalas, Excmo. Sr. D. Manuel de Escoriaza, D. Mario Martínez R. de la Escalera, D. Manuel de la Puerta y D. Manuel Villarroya; secretario, D. Vicente García Navarro, y consejero-Delegado, D. Tomás Castellano.

La suscripción pública de estos títulos se abrirá el día 8 de mayo, cerrándose en cuanto se halle cubierta.

El tipo de emisión, será del 95 %, o sean 475 pesetas por título, cuyo desembolso total tendrá lugar en el momento de hacerse la suscripción.

Tipo de interés: 6 % libre de impuestos presentes y futuros, pagaderos por trimestres en 30 de marzo, 30 de junio, 30 de septiembre y 31 de diciembre de cada año.

Amortización: Tendrá lugar, en su totalidad, en el plazo de diez años, ya por sorteo, si están a la par, ya por compra, si están por bajo de su valor nominal, comenzando a partir del año 1931 con arreglo a la siguiente:

TABLA DE AMORTIZACION

Años	Número de bonos a amortizar	Importe
1928		
1929		
1930		
1931	600	300.000
1932	800	400.000
1933	1.000	500.000
1934	1.200	600.000
1935	1.400	700.000
1936	2.000	1.000.000
1937	2.400	1.200.000
1938	2.600	1.300.000
	12.000	6.000.000

Teniendo en cuenta el tipo de emisión, la prima de amortización y el interés corrido, a percibir con el primer cupón de 30 de junio, la rentabilidad líquida será de 6,39 %.

Asegurarán la totalidad de la emisión los siguientes Bancos:

BANCO ESPAÑOL DE CREDITO Y BANCO URQUIJO, DE MADRID, BANCO DE BILBAO Y BANCO SANTANDER.

Puntos de suscripción: La suscripción, en la fecha prefijada, podrá llevarse a efecto en los indicados Bancos aseguradores y en todas sus Sucursales y, además, en el Banco de Comercio, Bilbao; Banco Urquijo Vascongado, Bilbao; Banco Urquijo Catalán, Barcelona; Banco Urquijo de Guipúzcoa, San Sebastián; Banco de Oviedo, Oviedo; Banco Gijonés de Crédito, Gijón; Banco Minero Industrial, Gijón, y Banco Mercantil, Santander.

BANCO HISPANO AMERICANO, MADRID

y además en todas las plazas en que existan Sucursales de estos Bancos.

AGUA DE SOLARES
Neurastenia, dispepsia hiperclorhídrica y catarros gastrointestinales. De uso universal como agua de mesa.
Depósito y oficinas: Reina, 45, principal derecha.
Teléfono 12.644 Se abona 0,25 por cada casco devuelto.

¿Sufre usted del ESTOMAGO?
TOME
DIGESTONA (Chorro)
Y TERMINARAN SUS SUFRIMIENTOS
VENTA EN FARMACIAS Y DROGUERIAS
CAJA, 3 P

ANUNCIOS POR PALABRAS

Hasta 10 palabras, 0,60 pesetas
Cada palabra más, 0,10 pesetas

Estos anuncios se reciben en la Administración de EL DEBATE, Colegiata, 7; quiosco de EL DEBATE, calle de Acalá, frente a las Calatravas; quiosco de Glorieta de Bilbao, esquina a Fuencarral; quiosco de la plaza de Lavapiés, quiosco de Puerta de Atocha, quiosco de la glorieta de los Cuatro Caminos, frente al número 1; quiosco de la calle de Serrano, esquina a Goya; quiosco de la glorieta de San Bernardo, Y EN TODAS LAS AGENCIAS DE PUBLICIDAD

ALMONEDAS

COMPRA venta muebles; lavabos, 18 pesetas; mesillas, 17 pesetas; armarios desde 30 pesetas. Tudescos, 7.

ALMONEDA muebles diez pisos, camas, piano, armarios, etcétera; deseo prenderos. Leganitos, 17.

TODO mobiliario piso, camas, armarios, sillería, recibimiento. Puebla, 4, entresuelo.

SUBASTA pública autorizada. Miércoles y sábados, cinco tarde. Noventa lotes expuestos al público hasta dichos días. Listas detalladas gratis. Galerías Bayón. Fuencarral, 20.

DESPACHO renacimiento, vale 1.000 pesetas, 600 pesetas. Estrella, 10. Matesanz.

ALCOBA chipendal, lunas interiores; vale 8.000 pesetas, 3.000. Estrella, 10.

COMEDOR lunas fantasía, mesa ovalada, sillas tapizadas, 600. Estrella, 10.

ALCOBA, cama bronce, coqueta, mesillas, luna, 740 pesetas. Estrella, 10.

CAMA, colchón y almohada, 50 pesetas. Aparadores, 100. Estrella, 10.

BUREAU americano, muelle automático, 140 pesetas; sillón, 25. Estrella, 10.

ARMARIOS luna barnizados, 110 pesetas. Mesas comedor, 10. Estrella, 10.

CAMA dorada a fuego, con sommier, 100 pesetas. Estrella, 10.

VISITAD exposición muebles. Casa Matesanz compraréis a vuestro gusto, economizando pesetas. Estrella, 10, doce pasos Ancha.

ALMONEDA lujoso despacho español, muchos muebles y objetos arte. San Roque, 4.

¡¡**NOVIAS**!! Inmenso surtido en camas doradas y niqueladas, más baratas que en fábrica. Santa Engracia, 65.

¡¡**ATENCION**!! La Casa Losmozos pone en conocimiento de su numerosa clientela y del público en general que, habiendo comprado la producción de las dos fábricas más importantes de España, cuenta con un inmenso surtido en cómodores, alcobas, despachos, sillerías, lavabos, sillas y percheros a precios increíbles. Santa Engracia, 65.

¡**INCREIBLE**! Comedor, aparador, trinchero haya, barnizados en caoba, muchas lunas biseladas, bronces, mesa de óvalo, seis sillas tapizadas, todo 500 pesetas. Santa Engracia, 65.

¡**OJO**! Armario haya barnizado con bronces, luna grande biselada, 130 pesetas. Santa Engracia, 65.

APARADOR haya barnizado con bronces, lunas y cristales, 145 pesetas. Santa Engracia, 65.

¡¡**ASOMBROSO**!! No compren muebles sin visitar la Casa Losmozos; ahorrarán dinero. Santa Engracia, 65.

CAMAS doradas a fuego, con sommier de acero, 110 pesetas. Santa Engracia, 65.

DESPACHO renacimiento, 1.200; vale 3.000. San Mateo, 3. Gamo.

COMEDOR fantasía, 375; verdadera ocasión. San Mateo, 3. Gamo.

ARMARIO luna, 90; ropero, 85. San Mateo, 3. Gamo.

MESA comedor, 18; sillas, 5; perchero, 16. San Mateo, 3. Gamo.

ARMARIO dos lunas, 175. San Mateo, 3. Gamo.

ALCOBA tres cuerpos, cama dorada, 750. Beneficencia, 4. Gamo.

DESPACHO inglés, 200; bureau americano 140. Beneficencia, 4. Gamo.

SUNTUOSO despacho renacimiento gran relieve, 1.450. Plaza Santa Bárbara, 4.

COMEDOR completo, lunas, chapas fantasía, mesa ovalada, 615. Plaza Santa Bárbara, 4.

SUNTUOSA alcoba limoncillo, 1.600; vale 3.500. Plaza Santa Bárbara, 4.

SUNTUOSO bargueño renacimiento gran relieve, 250. Plaza Santa Bárbara, 4.

ALCOBA, comedor, regios; recibimiento, tresillo, espejos, tapices, lámparas. Reina, 35.

ALQUILERES

NUEVAS bodegas. San Marcos, 33; vinos, ocho pesetas arroba.

ALQUILASE, véndese hotelito Escorial entre pinares, sitio Romeral, ventilación, sol todas habitaciones, baño, electricidad. Torrijos, 18. Figueroa; una a tres.

LOCAL muy amplio para oficinas y almacén busca importante Sociedad. Detalles al Apartado 8.037

SAN Sebastián. Cedo piso, vendiendo muebles, ganga. Zurbano, 4.

PISOS: primero, exterior, dos calles, seis balcones; tercero, interior. Espoz y Mina, 20.

CUARTOS por 35 duros. Se arriendan con cuarto de baño y calefacción central en Velázquez, 65.

PROXIMO Sol alquilo piso amueblado. Apartado 2.084.

CASTRO-Urdiales (Santander). Casa 10 camas, hermosa finca, árboles frutales, 1.500 pesetas temporada. Buen Suceso, 22; diez a una.

CASA hotel se alquila piso segundo en 65 duros, calefacción, etcétera. Darán razón: Martín de los Heros, 18, tienda.

EXTERIOR, orientación Mediodía, seis piezas, 75 pesetas. Otro, 65 pesetas. Paseo Delicias, 133.

EXTERIOR decorado lujo, 16 duros. Ponzano, 67. Razón: Mendizábal, 37; de diez a doce.

BONITO entresuelo, entarimado, cuarto baño, gas, 36 duros. Ramón Cruz, 6.

ALQUILO piso todo «confort», 350 pesetas. Riscal, 5.

ALQUILO en Guindalera cuartos exteriores, soleados, 95 pesetas. Cartagena, 36, frente al 45.

ALQUILO en Guindalera cuartos pequeños, interiores, doce duros. Cartagena, 45.

CUARTO exterior, céntrico, baño, termo, 25 duros. Peñón, 25, portería.

HOTEL amueblado Ciudad Lineal, «confort», jardines, azoteas. Informes: Teléfono 32.242.

LOCAL económico almacén, industria, depósito. Campomanes, 3.

AUTOMOVILES

REPARACIONES eléctricas. Automóviles, magnetos, dínamos, motores. Carrión y Compañía. Caños, 6. Teléfono 18.832.

COMPRAVENTA automóviles todas marcas. Calle Princesa, número 7.

CAMIONES «Minerva», ómnibus, construcción sin rival en calidad y robustez. Pidan demostraciones. Representación Automóvil Salón. Alcalá, 81.

ELECTRICIDAD AUTOMOVIL

David F. Rodríguez y Cía. S. L., ingenieros.—Material eléctrico a precios ventajosos. Los mejores talleres eléctricos de España. **Economía, Rapidez, Garantía.** 8, **CHURRUCA**, 8.—**Teléfono 16.739.**

SOLICITAD presupuestos anuncios Agencia «Star». Montera, 8, principal. Teléfono 12.520.

CAMIONETA «Ford» perfecto estado, toda prueba, 2.000 pesetas. Alcalá, 128.

«TALBOT» turismo 12 caballos, como nuevo, 3.500 pesetas. Trafalgar, 23.

«ESSEX». Se vende a toda prueba y reconocimiento. Precio económico. Castelló, 25.

¡**«TAXIS»** Landolet 0,40!, pasados revista, baratos, contado, plazos. Alenza, 18.

DISPONIBLES varios automóviles «Citroën» cinco y diez caballos, abiertos y cerrados, seminuevos. Gran ocasión. «Auto» «Citroën». Caños, 2. Madrid.

GARAGE Gallego. Toledo, 136. Fray Luis de León, 11, jaulas independientes. Paseo Delicias, 28, cubiertas, accesorios. Teléfonos 17.394, 19.972, 50.533.

¡**AUTOMOVILES** ocasión! todas marcas a plazos y contado. Vic. Vallehermoso, 7.

GARAGE Covadonga. General Oraa, 40. Cabinas cerradas, 60 pesetas mes.

GRAN economía obtendréis arreglando cubiertas desgastadas o rotas en Alberto Aguilera, 18.

PULIDO y niquelado radiadores, parabrisas, construcción, reparación. Narváez. Magallanes, 17.

BICICLETAS

VENDESE bicicleta paseo. Señor Martínez. Santa Isabel, 13; de once a doce.

CALZADOS

CALZADOS crepé. Los mejores. Se arreglan fajas de goma. Relatores, 10.

SUELA cromo «Nomplus». Duración extraordinaria. Impermeabilidad absoluta: Exigidla. Remitimos suelas troqueladas. Apartado 59. Burgos.

CALZADOS Berman; pisos de goma, garantizados un año. Fúcar, 11.

COMADRONAS

PROFESORA y practicanta Mercedes Garrido. Pensión consultas embarazadas. Santa Isabel, 1. Antón Martín, 50.

CLINICA para embarazadas Pensión autorizada. Consultas gratis. Francos Rodríguez, número 18. Teléfono 31.967.

COMPRAS

NUEVAS bodegas. San Marcos, 33; vinos, ocho pesetas arroba.

«Unión Joyera». Pago muchísimo por alhajas, perlas, brillantes, esmeraldas, objetos de plata, papeletas Monte Piedad; compramos mobiliarios completos. Cruz, 1, entresuelos. Despachos reservados. Teléfono 15.402.

CASA Serna, Hortaleza, 9. Paga bien alhajas, brillantes, antigüedades, máquinas escribir, aparatos fotográficos, pianos, escopetas, gramófonos, discos, objetos, papeletas Monte.

SI quiere mucho dinero por alhajas, mantones de Manila y papeletas del Monte, el Centro de Compra paga más que nadie. Espoz y Mina, 3, entresuelo.

COMPRO, vendo ropas, alhajas, máquinas coser, escribir, gramófonos, bicicletas. Casa Martín. Santa Isabel, 34, Humilladero, 14.

ANTIGUEDADES. Compro alfombras españolas, tapices; pago más que nadie. José Castro. Huertas, 12.

COMPRO papeletas Monte, alhajas, dentaduras. Plaza Santa Cruz, 7, platería. Teléfono 10.706.

CAMA, colchón, almohada, 50 pesetas. San Mateo, 3. Gamo.

¿**MUEBLES** fabricados a su gusto? San Mateo, 3. Entrada libre.

¿**QUEREIS** comprar bien, con presupuesto, muebles? Gamo. San Mateo, 3. Entrada libre.

MUEBLES Gamo, precios sin competencia. Entrada libre. San Mateo, 3.

ANTIGUEDADES. Compra y venta. Prado, 5, tienda, esquina a Echegaray.

COMPRO, vendo, cambio alhajas, aparatos fotográficos, máquinas escribir, pianos, pañuelos Manila, telas, encajes, abanicos, antigüedades y papeletas del Monte. Al Todo de Ocasión. Fuencarral, 45.

COMPRO muebles. Llamad al teléfono 35.584. Hay guardamuebles. Viriato, 26.

ALHAJAS, papeletas del Monte y toda clase de objetos. La casa que más paga. Sagasta, 4. Compra venta.

CUADROS antiguos, muebles, objetos. San Mateo, 15 cuadruplicado. Teléfono 32.563.

COMPRO camas, muebles, lana, colchones. Vendo muebles ocasión. Silva, 45.

COMPRO dentaduras artificiales, alhajas. Taller composturas. Plaza Mayor, 23, esquina Ciudad Rodrigo.

COMPRO, vendo alhajas, ropas, papeletas del Monte, escopetas, maletas. Casa Magro. Fuencarral, 107, esquina Velarde. Teléfono 19.633.

PAGO bien muebles, alhajas, papeletas del Monte, objetos valor. Espíritu Santo, 24. Compra-venta; teléfono 17.805.

COMPRO alhajas, objetos de oro, plata, platino, papeletas del Monte, abanicos antiguos. Hortaleza, 40.

AVISO: Por encargo de coleccionistas extranjeros, pago mucho buenas pinturas, damascos, terciopelos, joyas, objetos plata antigua. Pez, 15. Sucesor Juanito. Teléfono 17.487.

CONSULTAS

ALVAREZ Gutiérrez. Consulta vías urinarias, riñón. Preciados, 9. Diez una, siete nueve.

HERNIAS Curación radical sin aparato ni operación. Informes gratis doctor Balaguer, plaza Tetuán, 10, Barcelona. Doctor Subirachs, Montera, 51, Madrid.

DENTISTA. Extracciones sin dolor, 5 pesetas; empastes, 10; dentaduras completas, 125; coronas oro, 23 kilates, 30; trabajos al día. Barradas. Montera, 41.

CONSULTA. Enfermedades del embarazo, matriz, esterilidad. Infantas, 36, segundo; tres a cinco.

LUZ ultravioleta. Erupciones, anemias, calvicies, fístulas. Aplicaciones económicas. San Bernardo, 23 (clínica). Siete-nueve.

ENSEÑANZAS

OPOSICIONES a la Diputación, Banco de España, secretarios Ayuntamientos, Radiotelegrafía, Telégrafos, Fomento, Estadística, Policía, Aduanas, Hacienda, Correos, Taquigrafía. Contestaciones programas o preparación. Instituto Reus. Preciados, 23.

OPOSICIONES interventores municipales, contabilidad municipal, por Corro. Fe. Sol, 15.

ADUANAS. Próxima convocatoria. Preparación completa. Academia San Antonio. Plaza del Carmen, 2.

PARA ingresar Bancos, oficinas, ortografía, aritmética, caligrafía, reforma letra, mecanografía, taquigrafía, contabilidad, francés. Alumnos, alumnas. Escuela Preparaciones. Pez, 15.

MECANOGRAFIA, cedo máquina nueva, examen. Taquigrafía, Contabilidad. Alvarez Castro, 16.

OPOSITORES Fomento, Hacienda. Preparación inmejorable por profesorado competente. Atocha, 41.

FERRE, tenor del Real. Lecciones canto, repertorio ópera, zarzuela, solfeo, piano, precios módicos, lecciones domicilio. Hileras, 6, principal.

ACADEMIA mercantil. Contabilidad, cálculos, taquigrafía, mecanografía, francés, inglés. Atocha, 41.

ESCUELA Alge. Zorrilla, 29. Idiomas, traducciones. Preparación especial. Director: Don Fernando Merelles.

REMINGTON (Academia). Clases diarias de taquigrafía y mecanografía y último modelo de máquina «Remington». Caballero de Gracia, 34, esquina Peligros.

ENSEÑAMOS verdad, económico, rápidamente, corte, bordados. Cardenal Cisneros, 36, entresuelo.

CORREOS. Preparación completa. Próximas oposiciones. Profesorado especializado. Academia San Antonio. Plaza del Carmen, 2.

LECCIONES, conversaciones francés, económico. Academia, domicilio. Rivatón. San Bernardo, 73.

APRENDER Taquigrafía no roba tiempo a otros estudios. García Bote (Congreso).

CONTABLES: Preparación industrial, mercantil, bancaria. Colocamos alumnos. Estrella, 3, Colegio.

ESPECIFICOS

TOSFERINA. Los médicos recomiendan Fenotuxol. Farmacias. Atocha, 110.

LOMBRICINA Pelletier. Purgante delicioso para niños. Expulsa lombrices; 15 céntimos.

TE purgante Pelletier. Evita congestiones, vahídos. Cura estreñimiento; 15 céntimos.

MUCHAS enfermedades de la piel provienen de vicios de la sangre, y se curan y evitan tomando el tónico y depurativo Iodasa Bellot. Venta en farmacias.

FILATELIA

PAQUETES sellos diferentes. Pidan lista gratis. Gálvez. Cruz, 1. Madrid.

FINCAS

Compra-venta

NUEVAS bodegas. San Marcos, 33; vinos, ocho pesetas arroba.

COMPRA y venta de fincas y operaciones derivadas. **Solvencia moral, técnica y económica. «Iberia Inmobiliaria». Mayor, 4. Teléfono 10.169.**

VENDO magnífica casa-hotel amueblado en la Sierra. Precio, 22.000 duros. Apartado 9.006.

FINCAS rústicas, urbanas, solares, compra y venta. «Hispania». Oficina la más importante y acreditada. Alcalá, 16 (Palacio Banco Bilbao).

OFRECESE. San Lorenzo Escorial, hotel cuatro plantas, juntas o separadas, horizontal baja. Razón: Estanco Florida y Rex. Pi Margall, 7.

OCASION vendo casa moderna construcción, 7.000 pies, cinco plantas, 315.000 pesetas, renta 32.000; cuartos baratos; hipoteca 145.000. Directamente comprador. Apartado 969.

VENDO barato terreno camino Chamartín. Urgente. Ofertas: Apartado 4.040. Madrid.

CASITA u hotel con corral o jardín, agua de Lozoya, de 14 a 16.000 pesetas contado, próximo «Metro», tranvía; preferible Cuatro Caminos, Guindalera, Pacífico; ofertas detalladas, sin intermediarios, a S. B. Alcalá, 2, continental.

VENTA de casas en las calles de Atocha desde trescientas cincuenta mil a un millón de pesetas; Andrés Mellado, trescientas veinticinco mil; Alonso Cano, setenta y cinco mil; Aduana, ciento sesenta y cinco mil; Alcalá, trescientas veinticinco mil; Calvario, ciento veinticinco mil; Cartagena, desde ciento cincuenta a doscientas mil; Campoamor, seiscientas cincuenta mil; Diego de León, verdadera ganga, renta treinta y nueve mil pesetas, precio trescientas treinta mil pesetas, se puede adquirir por sesenta mil; Doctor Cortezo, precio cuatrocientas cincuenta mil; Fernando Católico, doscientas treinta mil; General Pardiñas, un millón; Fortuny, un millón; Rodríguez San Pedro, doscientas setenta y cinco mil; varias en el paseo de las Delicias (entrada), buenas rentas, una enfrente estación Mediodía, casa nueva, se vende libre, descontado gastos, al siete por ciento. Hotel mejor sitio Cercedilla se vende o cambia por casa en Madrid; otro magnífico Dehesa de la Villa, todos adelantos, sitio sanísimo, verdadera ocasión. Dispongo de casas en otros sitios, así como de solares con facilidad de pago. Se permutan casas por solares. Señor Gordillo. Atocha, 93; de tres a cinco.

TODOS propietarios. Por siete perrillas diarias podéis tener un solar de 2.576 pies sitio sano. Razón: Zacarías. Mesón Paredes, 48; de ocho a nueve noche.

CASAS dos fachadas, Cuatro Caminos, 75.000 pesetas; renta 7.570; hipoteca, 27.500. Helguero. Barco, 23; cinco a siete.

HOTELES en la Sierra, de todos precios. Buenas ocasiones. Señor Villafranca. Génova, 4. Cuatro-seis.

CENTRICA casa, gran renta, vendo, permuto. Rivas. Corredera Alta, 4. Teléfono 16.046.

VENDO solares bien situados a 3,75, 4, 11 y 12 pesetas pie. Apartado 9.006.

FOTOGRAFOS

¡**NENES**! Guapísimos salen siempre retratándolos Casa Roca. Tetuán, 20.

HUESPEDES

PARA comer siempre bien recomendamos el Cantábrico. Cubiertos, abonos, carta, hermosas habitaciones. Restaurado totalmente. Cruz, 3. Restaurante hotel. Especialidad en platos regionales.

NUEVAS bodegas. San Marcos, 33; vinos, ocho pesetas arroba.

TIBIDABO. Gran Restaurante Madrileño. Carretas, 4. Recientemente inaugurado.

PENSION Nacional, para sacerdotes, caballeros y matrimonios. Todo «confort». Montera, 53, segundo.

PENSION Andalucía. Lujosas habitaciones. Baño, calefacción. Pi Margall, 22, primero.

LARA. Viajeros. Aguas corrientes. Baño, habitaciones exteriores. Cuatro viajeros y matrimonios. Cien metros Puerta Sol. Corredera Baja, 10.

PENSION Nueva Bilbaína. Habitaciones interiores y exteriores. Pensión completa desde siete pesetas. Abonos comidas económicas. Príncipe, 10.

HUESPEDES, casa nueva, ascensor, baño, calefacción, teléfono, pensión desde cinco pesetas y media. Alberto Aguilera, 34, primero izquierda.

PENSION Excelsior. Pontejos, 2. Reformada completamente. La mejor, más céntrica y más concurrida. Vean precios, seguramente les interesará.

LA Estrella, pensión completa, cinco pesetas. Jesús Valle, 27, principales.

HABITACIONES para clase, consulta, huéspedes. Calle Santa Bárbara, 8, segundo izquierda.

HABITACIONES confortablemente amuebladas para caballeros, con todo el mobiliario nuevo. Hermosilla, 77, entresuelo derecha. Pedid precios.

FAMILIA admitiría huésped. Hernán Cortés, 15. Razón: la portera.

«HOTEL Mediodía». 200 habitaciones instalación moderna, 5 pesetas. Unico en Madrid. Glorieta Atocha, frente estación.

PENSION Rodríguez. Especialmente para familias, con o sin pensión. Pensión completa, 10 a 25 pesetas. Calefacción, baño. Avenida Conde de Peñalver, 16.

PENSION Comercio, todo «confort», hermosa habitación matrimonio, familia; teléfono. Pi Margall, 7.

PENSION completa, comidas sueltas, abonos. Corredera Baja, 4, segundo derecha.

PARA veraneo. Hermoso hotel amueblado a cuatro kilómetros de Miraflores de la Sierra. Informarán: Corredera Baja, 4, segundo derecha.

GABINETES, estables. Infantas, 36, segundo izquierda; familia honorable.

HABITACIONES para estables, casa nueva, todo «confort». San Lucas, 9, principal izquierda.

ALQUILO gabinete exterior económico, hermoso, caballero, matrimonio. Madera, 4, primero.

FAMILIA distinguida admite huésped, entre Sol y Gran Vía. Razón: Montera, 22, papelería.

PARTICULAR cede gabinete caballero. Montserrat, 16 y 18, segundo derecha.

PENSION Tello. Preciados, 6, tercero. Gabinete exterior, siete pesetas.

PENSION Rodríguez, baño, calefacción, ascensor, precios módicos; cocina de primer orden. Castelló, 27 duplicado, segundo derecha.

HOTEL Sudamericano. Rebajas sacerdotes, estables, familias. Peñalver, 7 (Gran Vía).

LIBROS

DEVOCIONARIOS, estampas, recuerdos de primera comunión; la más surtida, Casa Palomeque. Arenal, 17. Madrid.

LIBROS antiguos y modernos; inmenso surtido. Molina. Travesía Arenal, 1.

IMPRESCINDIBLE. Primer apéndice, ¡¡130 páginas, una pesetas!! Unico, diccionario-carreras, profesiones, oposiciones, todas. Datos, hasta hoy. Obra completa, más de novecientas páginas, 16 pesetas. Librerías.

MAQUINAS

MAQUINA escribir «Bing». Contado, 220. Plazos, 15 mes. Carmona. Fuencarral, 83. Teléfono 19.643.

MAQUINAS para coser Gran taller de reparaciones todos sistemas, garantía dos años. Casa Sagarruy. Velarde, 6. Teléfono 11.797.

REPARACION toda clase calculadoras, máquinas escribir, cintas, papel carbón, precios sin competencia: Morell. Hortaleza, 46.

MAQUINAS escribir, calcular, verdaderas oportunidades, garantizadas, precios bajísimos. Morell. Hortaleza, 46.

MAQUINAS escribir ocasión todas marcas; la casa más surtida; no comprar sin ver precios. Leganitos, 1, y Clavel, 13. Veguillas.

MODISTAS

MARISA. Ex oficiala de Cottret. Copias de las mejores firmas de París. Admito géneros, San Agustín, 6.

EMI, modista. Elegancia irreprochable. Precios excepcionales por darse a conocer. Montesquinza, 40.

MUEBLES

NOVIAS: Al lado de «El Imparcial», Duque de Alba, 6, muebles baratísimos. Inmenso surtido en camas doradas, madera, hierro.

LA Gran Bretaña. Camas y muebles de todas clases. Plaza Santa Ana, 1.

MUEBLES y camas al contado y plazos. Plaza Santa Ana, 1.

CAMAS y muebles. Precios sin competencia. Plaza Santa Ana, 1.

COMPRAR en esta casa es ahorrar dinero. Plaza Santa Ana, 1.

MUEBLES fabricados a su gusto. Beneficencia, 4. Entrada libre.

CAMA, colchón, almohada, 50 pesetas. San Mateo, 3. Gamo.

OPTICA

GRATIS graduación vista procedimientos modernos técnico especializado. Calle Prado, 16.

GARRETAS, 3, óptico. Compre sus gafas, gemelos, regalo práctico. Siempre fantasías.

OPTICA. Médico Arnau. Elegancia, economía; precios especiales a religiosos. Plaza Matute, 4. Madrid.

EL Lente de Oro. Arenal, 14. Gafas moda, gemelos «Zeiss», impertinentes Luis XVI, termómetros y barómetros de despacho.

BUENOS anteojos, cristales de primera. Selecto surtido de lentes y gafas. Vara y López. Príncipe, 5.

PELUQUERIAS

ONDULACION, una peseta; corte pelo, una peseta. San-Bartolomé, 2.

BELLEZA cutis electricidad, ondulación, manicura; servicio, peseta. Carretas, 39, peluquería; frente Romea.

PELUQUERIA señoras. Paquita. Fuencarral, 12. Ondulación, dos pesetas; corte pelo, 1,50; tintes, masajes. Abierto domingos.

PERDIDAS

PERRO negro, pequeño, sin rabo, extraviado, atiende nombre «Bleky», entregarlo. Gratificación, 25 pesetas. Hortaleza, 21-23, principal derecha.

PRESTAMOS

CLEMENTE Codina. Agente para préstamos del Banco Hipotecario de España. Madrazo, 26. Teléfono 12.499.

DISPONGO de 150.000 pesetas para hipotecas detrás Banco. Sin intermediarios. Apartado 9.006.

DINERO con hipotecas a modestos propietarios con garantías de fincas rústicas y urbanas en partidas de 10.000 a 20.000 pesetas al cinco y medio por ciento anual. Dirigirse: Pedro C. Lavalle. Mesonero Romanos, 3. De cinco a siete.

PRECISO capitales para hipotecas desde 50.000 pesetas. Del Río. Fuencarral, 106; seis a ocho.

RADIOTELEFONIA

VISITE la Exposición aparatos radiotelefonía americanos. Tele-Audión. Arenal, 3.

ULTIMAS novedades. Aparatos para altavoces, sin pilas ni acumuladores. ¡¡¡Ni siquiera corriente industrial!!! Briones. Desengaño, 14.

«ANTENA». Formidable revista de radio. Pida un número gratis. Desengaño, 14.

SASTRERIAS

ARACIL, sastre. Hechura y forros de traje, 40 pesetas. San Bernardo, 45, entresuelo.

SASTRERIA García Filgueiras. Hechura traje con forros, 50 pesetas. Hortaleza, 9, segundo.

EXPOSICION de París. Sastrería. Preciados, 7, principal. Contado y plazos.

GENEROS ingleses garantizados verdad; corte traje (tres metros), 93 pesetas; informará «Gutteridge». Pi Margall, 18, séptimo, 1 (hay ascensores). Teléfono 19.733. Hechuras, desde 65 pesetas. Elegante corte propio. Esmeradísima confección. Figurines gran fantasía. Absoluta garantía de buen asiento en todas las prendas.

TRABAJO

Ofertas

NUEVAS bodegas. San Marcos, 33; vinos, ocho pesetas arroba.

COLOCACIONES de todas clases. Escribir: Centro Católico. Colón, 14. Madrid

FALTA oficiala planchadora. Marqués de Villamejor, 3.

AUXILIAR contabilidad, precisando sepa bien taquimecanografía, se necesita. Inútil solicitar sin buenas referencias morales. Escribir sueldo y condiciones a «Aguas Santa Teresa». Apartado 58. Córdoba.

DOCUMENTOS militares. Destinos públicos, 12,50. Provincias, 15,75. Certificados penales, 5,50. Agencia. Rosario, 3.

FALTA chico. Huertas, 22, cafés.

Demandas

JOVEN maestro superior, 16 años práctica, ex profesor de Instituto, francés, letras, primera, segunda enseñanza, magisterio. Se ofrece a colegios o particulares. Urgele pequeña colocación traductor, secretario, preceptor, corresponsal. Amplias referencias y documentos. Razón: en esta Administración.

MATRIMONIO joven sin hijos solicita portería. Razón: Señor Alcalá. Corredera Alta, 12.

SEÑORITA formal desea atender señora o niños, sin pretensiones. Fuencarral, 87, tercero.

JOVEN buena educación, amplios conocimientos, úrgele colocarse, auxiliar contabilidad, secretario, etcétera; buenas referencias morales. Razón: Ferreiro. Pi Margall, 7, noveno.

TRASPASOS

TRASPASO buena tienda calle Puebla. Centro Gestor. Plaza Salmerón, 3.

TRASPASO tienda peluquería señoras. Razón: Escalinata, 13. Señor Guzmán; horas, nueve a doce.

SE traspasa magnífico bajo, propio para oficina importante, en sitio céntrico y de primer orden. Informarán: Plaza Independencia, 2, esquina Olózaga, portería.

CASA de huéspedes acreditada, en el mejor sitio de Madrid, se traspasa por enfermedad. Informes: León, 23, segundo derecha.

VARIOS

NUEVAS bodegas. San Marcos, 33; vinos, ocho pesetas arroba.

ALTARES, esculturas religiosas. Vicente Tena. Fresquet, 3, Valencia. Teléfono interurbano 907.

CARTERITAS azafrán puro «Dos Gatos»; exíjalas ultramarinos. Muestras. Escolano. Apartado 1. Novelda.

JORDANA. Condecoraciones, Banderas, Espadas. Galones. Cordones y bordados de uniformes. Príncipe, 9. Madrid.

«NACOL», pintura al temple para habitaciones. Droguería Martínez. Postas, 31.

ORTOPEDIA y toda clase de gomas para higiene; se sirve provincias. Catálogo gratis. Casa York. Barcelona, 2.

INGLES, francés. Traducciones de obras literarias y correspondencia. Matute. Alcalá, 2, continental.

QUESOS, mantecas y comestibles finos, galletas, vinos, licores, chocolates para diabéticos, cafés sin cafeína y gran surtido en productos de régimen. Rivas. Montera, 23. Teléfono 15.943.

SE arreglan colchones de muelles y sommiers; se ponen telas metálicas. Arreglos al día, desde 2,50. Luchana, 11. Teléfono 31.222.

MUDANZAS desde 20 pesetas. Agencia Martín. Villanueva, 32; teléfono 51.344.

ORIGINALISIMO: señoras, caballeros, niños, sus sombreros, hechos en el acto, pajas finísimas, 8, 5 y 3,85. Reforma procedimientos ultramodernos, baratísimas. Abascal, 1, fábrica; teléfono 35.293.

CAFES y chocolates. Casa Pinillos. Hortaleza, 58. Teléfono 12.002. Se hacen obsequios, sin engañar. Los jueves, globos.

SOMBREROS caballero, señora. Reformo, limpio, tiño. Valverde, 3. Velarde, 10.

ESCUDOS apellidos. Puede conocer y poseerlos finamente pintados. Yepes. Cisne, 5. Dos a cinco.

PELETERA corsetera; especialidad gruesas. Composturas, trabajo económico. Bola, 11, principal.

SEÑORAS: Refórmanse los sombreros paja y fieltro, baratísimos. Últimos modelos. Hortaleza, 46, primero.

ESTAMPACION en cinc y demás metales. Se preparan trabajos para vidrieros, fontaneros y broncistas. Palafox, 6; teléfono 34.655.

ABOGADO. Testamentaría, asuntos judiciales. Consulta económica. Princesa, 75, bajo. Cinco-siete.

MARQUETERIA, dibujos, sierras, maderas, herramientas todas clases. Aztiria. Cañizares, 18.

RELOJES pulsera caballero, despertadores y pared de las mejores marcas. Modernos talleres de composturas, garantía seria. Ismael Guerrero. León, 35 (casi esquina Antón Martín). Descuento 10 % a suscriptores presenten anuncio.

ORNAMENTOS para iglesia. Imágenes, orfebrería religiosa, estampas, rosarios. La casa mejor surtida de España. Valentín Caderot. Regalado, 9. Valladolid.

CALLISTA cirujana; gabinete, tres pesetas. San Onofre, 3. Teléfono 11.733.

CAMISERO; especialidad medida, admitiéndose géneros, reformas. Montera, 10, primero. Carrasco.

ABOGADO. Judiciales, extrajudiciales. Anticipo gastos. Consulta económica. Cava Baja, 16.

¿**QUIERE** tomar buen chocolate? Pruebe el de «Salas» y se convencerá que es el mejor. Se fabrica a la vista del público; desde 1,30 paquete en adelante. San Bernardo, 70; teléfono 45.736.

PINTO habitaciones a ocho pesetas. Veneras, 5, portería. Respondo trabajo.

HAGO camisas, calzoncillos y reformas. Arroyo. Barquillo, 9.

MANZANILLA la flor del Alto Aragón, de Montmesa. Manuel Ortiz. Preciados, 4.

ALTARES, imágenes, talla, escultura, dorado. Enrique Bellido. Colón, 14. Valencia.

CASA Yost hace toda clase de reparaciones máquinas de escribir. Barquillo, 4.

VENTAS

AUTOPIANOS, órganos, armoniums «Mustel». Pianos austriacos baratísimos, colas «Kallmann», «Boesendorfer». Rodríguez. Ventura Vega, 3.

BARATISIMAS: cinco máquinas medias-calcetines, utensilios. Raimundo Fernández Villaverde, 1, cuarto.

MAQUINAS para coser ocasión «Singer» desde 60 pesetas, garantizadas cinco años. Casa Sagarruy. Velarde, 6.

CASA Jiménez. Mantones de Manila. Mantillas españolas. Aparatos fotográficos todas marcas. Facilidades pago. Precios limitadísimos; pídanos condiciones. Calatrava, 9. Preciados, 60.

SE venden tablas de 1,95 metros de alto por 0,10 y 0,20 de ancho. Razón: Colegiata, 7. Madrid.

CUADROS y molduras. Casa Roca. Colegiata, 11. La más surtida.

CUADROS antiguos, modernos, objetos de arte. Galerías Ferreres. Echegaray, 27.

100 cupones Progreso o Mundial o 200 Ideal o Nacional regala el economato de Relatores por cada kilo de café que expende de los precios de 8, 9 y 10 pesetas kilo, marca «Guilis» o «Titán», y 25 ó 50 por cada paquete chocolate de la acreditada marca Panamá. Nota: En los cuartos y en los medios se regala lo que corresponde a lo indicado. Relatores, 9. Teléfono 14.459.

LINOLEUM, persianas, hules de mesa. Serra. Teléfono 14.532. Fuentes, 5. San Bernardo, 2.

CHINCHES no queda una con insecticida «Rayo»; botes a 1,25, 2,50 y 5 pesetas. Hortaleza, 24. Fuencarral, 39.

ORTOPEDIA y toda clase de artículos de higiene. Sirvo provincias. «La Alemana». Jardines, 16.

PIANOS, autopianos, armonios, violines, baratísimos; plazos, alquiler, cambio. Casa Corredera Valverde, 22.

MAQUINA escribir nueva, teclado universal, 500 pesetas, a plazos. Postas, 4.

MEDIAS La Providencia. Seda torzal, 1,25; calcetines caballero desde 0,45. San Bernardo, 53.

AL Todo Ganga Compra y venta muebles. Ave María, 13.

PERSIANAS. Mitad precio. Desestero, limpieza, muy económico. Sirvent. Luna, 25.

VINOS de mesa. Si quieren beber buen vino, comprarlo en Bodegas Campsón Sirio, desde 7,50 los 16 litros. Barquillo, 30. Teléfono 34.276. Regalo cupones Progreso.

PLAZOS gran piano eléctrico, 3.500. Máquina registradora, 2.500. Magnífico automóvil «Amílcar», 3.000: Tratar dueños bar Cascorro. Plaza Salmerón.

VENDO muebles. Orellana, 3, primero; de diez a doce.

VENDO muebles valiosos, artísticos. Atocha, 62, segundo; cinco a siete.

PIANOS. Vendo. Alquiler, 10 pesetas. Plazos, 15 pesetas. San Bernardo, 1.

PLUMEROS, paspartus, esponjas y gamuzas para automóviles. Chanclos para cocheros. Casa Castells. Plaza Herradores, 12. Teléfono 11.666.

PIANOS «Gaveau», primera marca francesa, precios reducidos, facilidades de pago. Agencia exclusiva, Casa Hazen. Fuencarral, 55.

PIANOS. Vendo, compro.

La manifestación obrera en el Coliseo

En el histórico anfiteatro de los Flavios, se han reunido el domingo anterior 10.000 obreros milaneses, a los cuales dirigió una de sus elocuentísimas arengas el *duce*. La magnificencia de las seculares ruinas, el recuerdo de los mártires, mártires de la religión y mártires del trabajo; la cruz que en el centro abre sus brazos proclamando la redención de los esclavos; la multitud de obreros que vitorean a sus hermanos de Milán, y finalmente la presencia del creador de la Carta del Trabajo y del Estado Corporativo Fascista, todo electriza aquella enorme masa, de suyo explosiva, que devuelve a las arcadas silenciosas la voz potente de la plebe romana.

Una vez más, Mussolini, sobre las piedras seculares, afirma la indestructibilidad del régimen fascista, «porque representa un progreso en la civilización humana». Puede ser; pero lo que es indiscutiblemente un gran progreso en la marcha de la humanidad, es el concepto cristiano del trabajo, que nació en aquella arena donde los esclavos se transformaron en obreros libres, bautizando sus almas y su esfuerzo con la propia sangre. Puede ser también que no todo lo que el «duce» dijo haber hecho en favor de las clases humildes sea verdad; pero debe serlo y debe hacerse; y asimismo debe crearse esa magistratura del capital y el trabajo «que reconoce el derecho cuando se ha cumplido el deber». Mussolini afirmaba que es la primera vez en la historia de Italia, y quizás en la del mundo, que una masa tan imponente de obreros se mueve para encontrarse con un jefe de Gobierno; también es posible. Sí, las masas productoras, las masas de los que trabajan materialmente, deben presentarse a los jefes de los Estados y éstos no deben esquivar su presencia; más aún, deben buscarla y ponerse en contacto con el pueblo trabajador.

Todo hombre que crea en la misión divina de la Iglesia y reflexione un poco sobre la exención de trabajar que se arrogan algunos de sus hijos, se preguntará con asombro: ¿Por qué Jesucristo, Hijo de Dios, no escogió, al hacerse hombre, otro estado humano que el de simple trabajador, «fáber»? ¿Es que ningún otro se prestaba igualmente a la realización de su plan divino? ¿Es que ningún ejemplo más alto convenía dejar al género humano? Desde luego que no quiso con ello condenar otras profesiones; pero al escoger ese estado social, algo quiso significarnos. Condenados como estamos a ganar el pan con nuestro esfuerzo, como condición ineludible de nuestra existencia; y siendo también ese esfuerzo creador la clave del progreso moral y material del hombre, Jesús quiso, sin duda, ponerse como modelo y como inspirador de ese progreso. Santificar el trabajo era acabar con la esclavitud; acabar con la esclavitud era declarar a los hombres iguales ante el deber de trabajar; elevar a operación teándrica una vida de obrero, era asentar el fundamento de la civilización cristiana. Sin los postulados que implica y realiza el trabajo libremente elegido y libremente santificado, no hay justicia social posible.

Puede ser, como afirma un colega italiano, que el Coliseo no haya presenciado en diez y nueve siglos una fiesta como la del domingo pasado. Allí perecieron millones de esclavos de la guerra y de la paz; el Coliseo es el monumento más grande de los trabajos forzados; de la esclavitud de la espada y del oro; en él se perpetraron los mayores crímenes contra la santidad del trabajo y contra la dignidad del trabajador. Pero Cristo había querido ser obrero, y con ello advertía a los gobernantes y economistas, a los ricos y a los pobres, que aquellas piedras, testigos de tales infamias, habían de convertirse en monumento consagrado a la redención del esclavo, transformado en obrero cristiano. Ni Roma ni nación alguna de la antigüedad tuvo noción de la santidad del trabajo, ni de su profundo sentido civilizador; fué necesario que Dios revelara al mundo esta verdad haciéndose obrero, para que la conciencia humana entendiera el valor sobrenatural y económico del esfuerzo productor.

Nos parece una intuición genial de Mussolini reunir a los obreros en el Coliseo y en torno a una cruz. Lo que no pudieron vislumbrar siquiera los dictadores romanos, lo ha realizado el dictador cristiano: dar al trabajo ese sentido político que en el fondo es el sentido evangélico, revelado por Jesucristo durante treinta años de ejemplo constante. No vale tacharlo de revolucionario; es la revolución evangélica que se renueva de siglo en siglo, afirmando la dignidad de los pobres y los derechos de los que cumplen el precepto divino del trabajo.

En junio del año pasado, un sacerdote francés presentó a Pío XI tres hermosos volúmenes, que contenían las firmas de 33 Cardenales y 560 Obispos, a fin de que Su Santidad se dignase instituir la «fiesta de Jesús-Obrero». A muchos les sorprenderá esta piadosa manía; y sin embargo, es la fiesta que corresponde mejor a la vida real de Cristo en la tierra. Jesús quiso ser un trabajador y lo fué toda su vida; esto implica un propósito divino y no puede ser accidental en la economía de la redención y adoctrinamiento del género humano. El misterio de su vida oculta durante treinta años en Nazaret, debe tener un altísimo sentido; misterio de pobreza, misterio de obediencia, pero ante todo, misterio de trabajo y precisamente trabajo manual que es el más común y necesario en las condiciones de nuestra existencia. El día en que todos los hombres amen el trabajo y lo consideren tanto en sí como en sus semejantes, como la mejor cosa que Jesucristo quiso hacer en este mundo, aquel día el género humano disfrutará de una prosperidad y de una paz nunca vistas; ese día se verificará el vaticinio del profeta: «Delébitur iniquitas terrae», será raída la iniquidad de la faz de la tierra. Y congregados todos los obreros del mundo, es decir, todos los hombres, bajo la cruz de Jesús-Obrero, podrán proclamar como Mussolini, que el régimen obrero instaurado por Jesucristo, es el progreso definitivo de la civilización humana.

Manuel GRAÑA

La cruz de Beneficencia a tres señoras

Desde hace varios años concurren diariamente a los Comedores de Caridad a servir a los pobres.

Más de cien damas de la aristocracia en el servicio de los menesterosos

En la Asociación Matritense de Caridad se celebró ayer el acto de imponer las insignias de la cruz de Beneficencia de primera clase, con distintivo blanco, a las señoras condesa de Jimeno,

DOÑA JOSEFINA ORTIZ

doña Josefina Ortiz Palacios, viuda de Alvear y señorita Ida Traumann.

El Gobierno les ha hecho esta distinción en recompensa de los trabajos que realizan en bien de los menesterosos que acuden a la Casa de Caridad, establecida en el paseo de Martínez Campos. Doña Josefina Ortiz, viuda de Alvear, lleva cinco años repartiendo todos los días la sopa del cocido a los 155 pobres a

SEÑORA CONDESA DE JIMENO

de la Asociación Matritense. La labor resulta muy penosa por la gran cantidad de raciones que tiene que hacer y por el calor que despiden las ollas del alimento.

La condesa de Jimeno lleva doce años encargada de repartir diariamente las raciones de carne, tocino y chorizo que quienes se les socorre en los comedores se dan a los pobres. Hace poco tiempo sufrió una caída en que se le lastimó una pierna, pero no abandonó por eso su puesto.

La señorita Ida Traumann, alemana, que vive en España hace mucho tiempo,

SEÑORITA IDA TRAUMANN

asiste a los comedores para servir la comida, desde hace doce años y realiza constantemente visitas domiciliarias a los pobres.

Además de las agraciadas este año con la cruz de Beneficencia, concurren a los comedores, aunque no diariamente, numerosas señoras y señoritas de la alta sociedad madrileña.

Todas se complacen en ejecutar los menesteres más humildes y asisten doce o quince cada día. En total sirven a los pobres más de cien damas de la aristocracia.

En la Casa de Caridad se reparte cocido a los pobres y se sirve comida a madres pobres lactantes, a ancianos y a niños.

En el comedor de los bebés, regentado por la condesa de Valdefuentes, se alimenta y cuida a cuarenta niños que tienen para distraerse canarios, un pato y un corderito.

El acto de la imposición de las cruces de Beneficencia fué presidido por el director de Administración Local, señor Muñoz Lorente, que llevaba la representación del ministro de la Gobernación.

El presidente de la Matritense, señor García Molinas, leyó la real orden por la que concedía las cruces y el señor Muñoz Lorente, después de unas breves palabras enaltecedoras de las cualidades de las agraciadas, colocó a éstas las cruces.

Asistieron el gobernador civil, señor Martín Alvarez; los señores Prats, Núñez Topete, Parrella, el director de la Congregación de Hijas de la Caridad, padre Ballester, y sor Cecilia, sor Beatriz y numerosas damas compañeras de las agraciadas en el servicio a los pobres.

UN CLIENTE "BIEN", por K-HITO

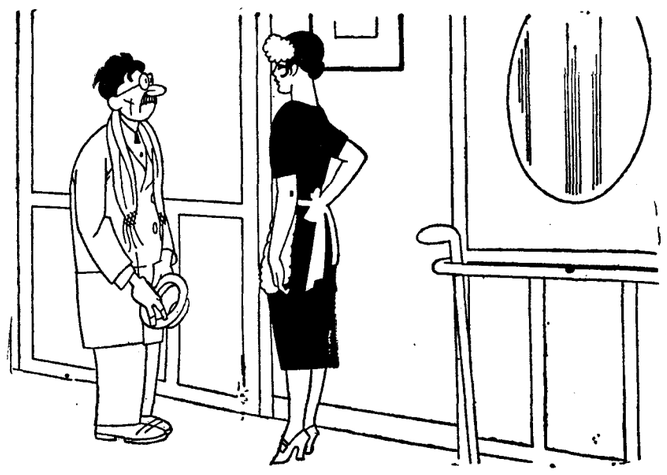

—Diga usted, ¿está el dentista?
—No, señor. Marchó fuera y no vuelve hasta dentro de cuatro días.
—¿No acostumbra a regresar inopinadamente?
—Nunca.
—Bueno, entonces volveré mañana.

Reanuda sus sesiones el Senado italiano

Un discurso de Mussolini sobre el atentado de Milán

ROMA, 4.—Esta tarde se ha celebrado la sesión de apertura del Senado. Asistía el Gobierno en pleno, y presidió la sesión el presidente Tittoni.

El jefe del Gobierno, Mussolini, pronunció un discurso en el que honró la memoria de las víctimas del atentado terrorista de Milán, y se hizo eco de la viva complacencia del país por haber escapado indemne del atentado el rey Víctor Manuel.

THOMAS, EN ROMA

ROMA, 4.—En el ministerio de Corporaciones ha sido hoy recibido por el subsecretario, Bottai, el director de la Oficina Internacional del Trabajo de Ginebra, Alberto Thomas.

En nombre del Gobierno fué saludado el ilustre visitante por Bottai, quien expresó el firme propósito del Gobierno italiano de proseguir la organización del trabajo en el país con arreglo al régimen ya emprendido con la carta del trabajo, y a llegar, mediante la colaboración con los demás países, a una paz social mundial.

Thomas, después de agradecer la acogida que se le ha dispensado, manifestó su deseo de estudiar la reforma italiana y especialmente la carta del trabajo, con objeto de ver las posibilidades que haya para una aplicación internacional en la defensa de los derechos de los trabajadores.

La Conferencia de Tánger

PARIS, 4.—Esta tarde han celebrado una reunión los peritos españoles, franceses, ingleses e italianos encargados de examinar las modificaciones a introducir en el Estatuto de Tánger.

Dimite en Egipo el ministro de Hacienda

Será sustituído por otro liberal para que se mantenga la coalición

EL CAIRO, 4.—La dimisión que ha presentado de su cargo el actual ministro de Hacienda, Mohamed Mahmud Bajá, ha sido motivada en mal estado de salud.

En los círculos políticos se asegura que el ministro dimisionario será reemplazado por otra personalidad del partido liberal, con objeto de mantener la coalición gubernamental.

El Rey de Yugoeslavia no está enfermo

BELGRADO, 4.—La Agencia Avala ha desmentido el rumor según el cual se encontraba enfermo el Rey.

Nuevo reglamento de la circulación en Berlín

No se permite a los peatones ir más de tres en línea

NAUEN, 4.—En vista del aumento del tráfico en las calles de Berlín, se han dictado nuevas disposiciones para regular la circulación. Los peatones no podrán cruzar la calle sino verticalmente, ni podrán ir más de tres en línea ni marchar por la izquierda.

Se ha prohibido el paso de ciclistas por algunas calles de dirección única, y se ha obligado a la Compañía de tranvías a establecer señales especiales, así como a renunciar a ciertos derechos en paradas y cambios de que disfrutaban hasta ahora.

"VICTORIA BLANCA"

LA AURORA DE UN GRAN ESCRITOR

No vacilamos en hacer la afirmación que sigue: Escondido en Burgos vive un muchacho joven y modesto, que ha escrito uno de los mejores libros publicados en España últimamente. El joven escritor se llama Ramiro Ruiz de Dulanto y su libro lleva en la portada el título *Victoria Blanca*.

Llegamos un poco tarde a este descubrimiento, y es preciso que nos expliquemos con lealtad. Un día llegó a nuestro poder esa *Victoria Blanca* entre papeles de periódicos provincianos sujetos por el temido bramante, temido porque en la mayoría de los casos ha traído bien sujetos hasta nosotros unos papeles que no importaba si los hubiese perdido. ¿Se trataba, pues, de un libro más? ¿Otro buen señor que en su retiro se defendía contra el tedio, procurando acaso el del prójimo que leyese los partos de su pluma? ¡Basta ya! Y *Victoria Blanca*, que luego ha sido buena y suave compañera de unas gratas horas, se hundió en un estante anónimo.

Por fin, pasado algún tiempo, las opiniones de inteligentes amigos, alguna crítica netamente favorable, forzáronnos a desenterrar el volumen. Fué en buen hora. *Victoria Blanca* es un libro de subido valor, de arte limpio, sereno y elevado, de forma bella y artística y de fondo sano y robusto. Un libro irreprochable desde todos los puntos de vista, y algo que conviene señalar en medio de la híbrida producción literaria de nuestros días. Razonemos un poco todas estas afirmaciones.

La lectura de *Victoria Blanca* produce una sensación nueva, gratísima, amable. Es un libro clásico. Sereno, sencillo, claro, baña el espíritu con frescura de manantial. Desde el primer momento encadena con una suavidad irresistible. Las líneas preliminares *Al lector* son ya una invitación a la que no puede negarse ningún espíritu selecto. Sobrias, llenas de contenido, impecables de forma, son una promesa cierta. Quien con tal discreción y finura se produce en los preliminares, no puede luego engañar. Ese breve prólogo no nos dice por entero lo que han de ser las páginas que siguen; pero nos da la garantía de que no pueden ser malas. Comprendemos de una manera segura que el autor que solicita nuestra atención es incapaz de chabacanería.

Y así resulta, en efecto. *Victoria Blanca* es un poema, una novela poemática, si es que no hay redundancia en esta expresión. Todas las buenas novelas son poemas en prosa. *Victoria Blanca* alterna en la forma prosa y verso con mucha fortuna, porque el verso es elegante, nada ripioso y la prosa es poética y dignísima, sin una concesión al lirismo fácil y de bajo precio.

El señor Ruiz de Dulanto ha realizado una hazaña noble y heroica. Por artículos suyos publicados en la Prensa burgalesa sabemos que no se trata de un poeta espontáneo, de un hombre de grandes facultades sin cultivar. No. Está al corriente en literatura moderna y clásica, se expresa con soltura sobre los autores y obras principales de las literaturas extranjeras y aparece en resumen como un hombre moderno y bien informado. Por eso tiene valor su actitud literaria, madura y de sólido fundamento. Nada más fácil para él, dadas las dotes que revela, que lanzarse por caminos extravagantes de éxito seguro en ciertos círculos. Es mucho más difícil proponerse un tema de poética hondura y darle una forma trabajada y culta, adecuada perfectamente al contenido.

Primera condición, pues, del libro: coger uno de los temas humanos, de los temas eternos de la literatura y vestirlo nuevamente de pies a cabeza de un modo original y personal, sin recurrir al tópico, sin desfallecimientos, ni caídas. Todo el estilo de la obra revela un trabajo minucioso, pero realizado con tanto criterio y tino que no hay nada forzado. Todo es elegante, sin trabas, natural, en medio de sus grandes dificultades.

Se ha recordado a Mistral con motivo de *Victoria Blanca*, y el recuerdo es oportuno. Si de él no sale nada en demérito del señor Ruiz de Dulanto, ya con esto se ha dicho bastante en elogio de la categoría de su obra. La semejanza con Mistral no existe más que en aquello que puede favorecer al autor de *Victoria Blanca*. Es el mismo aliento del campo, la misma serenidad. En uno, el aire tibio de las feraces campiñas provenzales. En otro, el bravo alentar de los campos de Castilla, tan amados de todos los que saben apreciar la belleza honda, la belleza que no se da de un modo fácil y lujurioso en medio de risas de arroyuelos y rumor de la arboleda, sino la belleza que se recata y arde como una hoguera de amor en lo profundo del pecho tostado.

¿Por qué ha escrito el señor Ruiz de Dulanto una parte de su libro en verso y la otra en prosa? Seguramente por seguir los vaivenes de la inspiración y responder en forma adecuada. El hecho es que el tema es siempre tan levantado que las transiciones se soportan sin la menor dificultad. Si ha habido premeditación en el empleo de una forma u otra para determinados capítulos, no cabe duda de que la capacidad de autocrítica del señor Ruiz de Dulanto es grande.

Y terminamos afirmándonos en el juicio que hemos expuesto al empezar. Nos parece que *Victoria Blanca* es la aurora de un gran escritor. Un libro que obliga a mucho al señor Ruiz de Dulanto para sus pasos sucesivos. Le deseamos en ellos el mayor acierto.

Nicolás GONZALEZ RUIZ

GLOSARIO SENTIMENTAL

LA "SEÑA GABRIELA"

—¿Usted sabe—le pregunté al cobrador de un tranvía de la Macarena, hace ya algunos años—, en qué número de la calle de Joaquín Costa vive la viuda de Gómez

—¿La viuda de Gome?

—Sí; la madre de los Gallos.

El cobrador rió con toda la boca y repuso.

—¡Al rato le dan a usted razón en Seviya de «la Gabriela», preguntando por la viuda de Gome!... Y no es que no sea la viuda de Gome, ya que er marío se llamaba Gome; pero es que pa to Seviya es «la Gabriela», y más popular que la Girarda. ¡Hasta los gatos saben ande vive! En una casa de postín, que tié un enrejao a la Alamea de Hércules, y otra entrá por la calle esa que usté ha dicho. Es er número diesinueve.

Allí me dirigí.

Unas mocitas estaban aljofifando el patio de mármol, profusamente florido.

La más joven acudió sonriente a la cancela.

—¿Qué se le ofresía?—inquirió.

—¿La señora viuda de Gómez?

—Aquí vive: ¿Cómo le tengo que anunsiá?

—Tome mi tarjeta.

—¡Uy, la voy a cogé con dos deos, porque tengo las manos chorreandito! ¡Vaya por Dió..., ya la mojé!

—No se apure; es lo mismo.

—¡Me he puesto tan nerviosa!... Es este uno de esos días que está una pa perdé. ¡Por argo esta mañana me ha estao dando güertas un moscón. A las nueve lo vi, y a las onse... ya había roto una copa! ¡Y lo que romperé... hasta que se me pase la «negra»!... ¡Mardito moscón! Pero, a to esto, no le he pasao dentro. ¡Usted dispense! La señora bajará en cuantito se vaya un pae cura que tié de visita, que ya estaba pa dirse. Lo he notao en un detalle: que se estaba despidiendo.

—Sí que es un detalle—sonreí.

Una escalera que arrancaba de un segundo patio, iba a parar a un elegante *hall*, a cuya derecha había una salita coquetona y a toda luz. En esa sala me recibió la madre de los Gallos.

—¿Es con la señora viuda de Gómez con quien tengo el gusto de hablar?—le dije.

—Servidora de usté, cabayero, y perdone que no le haya resibido en el acto, pero tenía visita: un saserdote a quien en esta casa se apresia mucho. Ademá, como apenas salgo, tengo muchísimas visitas. ¡Es muy agradable, sobre todo cuando se vive con tantos sobresaltos como vivo yo!...

—Verdaderamente. Y grasias a que la costumbre...

—¡Ay, no señó; eso se figura la gente, pero ni las mujeres ni las madres de los toreros nos acostumbramos nunca, porque sabemos que con los toros no hay seguridad jamás, y siempre pué ocurrir el percanse grande! Ya usté vé: mi marido fué torero, mis hijos son toreros. ¡Calcule los «partes» que yo habré resibido de ellos con la netisia «sin novedad», después de cada corría en que toreaban! Pues, sin embargo, cuando torean «el niño» o mi Rafael, paso unas horas de muerte... To el tiempo que dura la corría me estoy enserrá en mi oratorio, resándoles a la Virgen de la Esperansa y ar Señor del Gran Poder, hasta que llega el «parte» tan aguardao. Y siempre lo cojo temblorosa, con el corasón apretaísimo, y después lo leo tres o cuatro veses, para estar segura de que dise: «Sin novedad». Créame: ¡yo quisiera menos riquesa y má sosiego! No hay quien se imagine lo que sufren la novia, la mujer y la madre de un mataor de toros. Es... ¡no vivir!

La «señá Gabriela» me dijo eso último con los ojos humedecidos por la emoción, ojos grandes y expresivos, rotunda y definitivamente gitanos. Como lo eran el bronce lustroso de su cutis y la cabeza hermosa y bravía, de cabellos negros y foscos, salpicados de canas. Más bien pequeña y metida en carnes, su perfil rectificaba por completo a la leyenda... Era, en efecto, el suyo un perfil burgués, de señora de su casa que recibe en el comedor, que se da unas vueltas por la cocina y que no va al teatro sino los domingos.

La «señá Gabriela», con su abrigo negro, su falda larga y redonda del mismo color, sus zapatillas confortables y su peinado antiguo, resultaba, más que la madre de dos «ases» del toreo, tan gitanos como ella, la viuda de un jefe de Administración, con dos hijos, buenos muchachos, que se preparan para unas oposiciones a la Judicatura o Notarías...

Su acento andaluz se esforzaba ella en afinarlo y escamotearlo..., para lo cual pronunciaba muy lentamente y suavizaba el tono de la voz, un poco ronco, con una cadenciosa apoyatura en las últimas sílabas, a la vez que al sonreír mostraba toda la amplia rasgadura de una boca de encías prominentes.

Aprovechando un silencio le dije:

—He abusado, señora, de su amabilidad y todavía no le he expuesto el verdadero objeto de esta visita. Helo aquí. Me han hablado de un favor y grande que a usted le ha hecho la Virgen de la Esperanza...

—Dos favores, ¡dos!—interrumpió la «señá Gabriela».

—¿En qué consistieron?

—Primeramente en uno que le pedí a la Virgen para «mi niño».

—¿Joselito?

—¡Eso é! Yo le llamo siempre así «el niño», como le llamo al mayor, mi «Rafaé». El «niño» estuvo una temporada repuntado de la neurastenia, y la Virgen me lo ha curado, lo que no consiguieron los médicos. Y el otro favor grande, ¡grande!, fué el de la medalla. Una tarde de corría estaba yo más triste que nunca sin saber por qué... Con toda mi alma le pedí a la Virgen que sacara con bien a «mi niño». Allá, pa las seis de la tarde, me dió un estremecimiento, estando resando, tuve corasoná de pronto, y sin darme cuenta grité: «¡Madre mía, sálvamelo!» Y me lo salvó, sí señor. Esa tarde tuvo «mi niño» una cogía de muerte, que no lo fué, porque el pitón del toro resbaló en la medalla de la Virgen y se corrió por todo el lao izquierdo del pecho, sin herirle siquiera, en vez de haberle atravesado el corasón... ¡Calcule qué sorpresa y qué alegría, cuando al quitarse el vestido de luses se encontró «mi niño» la medalla de la Virgen. Tenía una abolladura y cuatro o sinco brillantes saltados por el golpe del cuerno! ¡Así la guardo, como una reliquia milagrosa, y no le quiero a usté desir si le resaré con toda mi alma a la Virgen de la Macarena y... el «niño» también! Cierto que soy muy cristiana y tengo mi fe metía muy adentro. ¡A cualquier hora dejo de salir en Semana Santa detrás de Nuestro Padre el Señor del Gran Poder! En el oratorio le tengo, allí donde paso tantas angustias sola, cuando por esos mundos torean mis hijos. ¡Ah, si los toros no tuviesen cuernos, ni fueran tan... «ladrones»!...

Y la «señá Gabriela» se estremeció y calló, como si por delante de sus ojos de gitana hubiera cruzado la visión trágica de un «vestido de luces» empapado en sangre...

Tragedia que algún tiempo después fué realidad y que tuvo por escenario el coso taurino de Talavera de la Reina... ¡Pobre «niño», pobre Joselito!

Unos meses antes la «señá Gabriela» había partido de este mundo. ¡Otro favor que le hizo, sin duda, su amada Virgen de la Esperanza!...

Curro VARGAS

Se non e vero...

Iglesia del siglo X

De *Le XX Siécle*:

«En las inmediaciones de Estocolmo y en el pueblecillo de Sigtuna, han sido descubiertos los restos de una iglesia, muy frecuentada por los comerciantes suecos e ingleses del siglo X, época en que el comercio entre Inglaterra y Suecia era muy considerable.

El *Fornvannen*, una revista arqueológica publicada por la Academia de Antigüedades del Estado, en Suecia, hace destacar la gran semejanza que existe entre esta iglesia de Sigtuna y otra de Norfolk, en Inglaterra, que está hoy en ruinas.

En la de Sigtuna se han hecho interesantísimos hallazgos, principalmente de una rica colección de monedas de la época de Ethelzid II, que reinó de 978 a 1016 en Dinamarca. Circunstancia curiosa es la de que esta clase de monedas se encuentran más frecuentemente en Suecia que en este último país. Este hecho se explica. Los «vikings» suecos tomaban una parte muy activa en las invasiones danesas en territorio inglés, y varios textos únicos de Suecia narran historias de capitanes suecos que al servicio de Dinamarca, habían penetrado en las Islas Británicas, donde, aparte de sus cuantiosas soldadas, recogían innumerables tributos y considerable botín.

Otra circunstancia singular es que Inglaterra tiene en el idioma sueco de nuestros días exactamente el mismo nombre que en el año 1000. Pero lo que es acaso más extraordinario es que los nombres de numerosas ciudades de Suecia son de bien precisado origen inglés: tal, por ejemplo, Kanteborg, derivado de Cantorbery, y Liund, Luntertun y Luntantu, palabras que no son también más que derivaciones de Londres.»

La merienda de una cabra cuesta 4.200 francos

De *Excelsior*:

«Hay banquetes que cuestan demasiado caros, pero acaso pocos lo han sido tanto (claro que para un solo comensal) como el que, sin pensarlo, deparó un campesino francés a una cierta cabra de su pertenencia.

El hecho ha ocurrido en La Reynie, no lejos de Tulle. La cabra pastaba tranquilamente en un prado, y su propietario, acaso fatigado por el mucho calor, se despojó de la americana, que colgó de un árbol, y se acostó tranquilamente a la sombra.

La cabra vió la prenda de vestir recién colgada. Quizá aquella americana se le antojó un manjar agradable y muy poco común para ella, se acercó, y comenzó a mordisquearla. Y mordisqueando aquel pedazo de tela se pasó todo el resto del día.

Cuando llegó la caída de la tarde, el dueño de la cabra quiso regresar a sus lares. Mas, al acercarse a la americana, vió que ésta presentaba numerosos agujeros, y que uno de ellos comunicaba con el bolsillo interior, en el que el campesino había dejado la cartera con 4.200 francos en billetes. Después de escrupulosas pesquisas, que no dieron ningún resultado, se convenció aquél de que su cartera había desaparecido, y lo que es peor, con los buenos billetes que guardara en su interior.

Se indagó, se realizaron nuevas y prolijas pesquisas, y al fin, se acabó por tener la certidumbre de que el animal había hecho una comida particularmente copiosa con todo lo que encontró al pie del árbol.»

Mujeres directoras de orquesta

De *Figaro*:

«La primera mujer húngara directora de orquesta se ha presentado recientemente al público de Budapest en un concierto dado en la Academia de Música de aquella población. Su nombre es el de Aranka Nador, y no cuenta en la actualidad más que veintiún años.

Anteriormente, había gozado de un cierto renombre en Viena, también como directora de orquesta, otra mujer, Lisa María Mayer. Esta última, por su parte, ha dirigido estos días atrás la interpretación de una sinfonía que ella misma ha compuesto y que lleva por título el de «Cocaína».

Lisa María Mayer ha pretendido describir musicalmente en su obra la tentación de la cocaína; luego, la intoxicación, y, finalmente, la desilusión que sigue. En lo que ella llama «su sinfonía», la señora Mayer ha introducido instrumentos de «jazz-band» y en lugar del «scherzo», ha escrito un vertiginoso «shimmy».

Bela Kun continúa la huelga del hambre

BUDAPEST, 4.—La Policía, después de realizar algunas pesquisas, ha detenido a dos hombres y una mujer, acusados de complicidad en los asuntos de Bela Kun.

Bela Kun sigue practicando la huelga del hambre, negándose en absoluto a tomar alimentos, y habiendo adoptado una actitud de mutismo absoluto.

CHINITAS

En la vecina República ha salido diputado un leñador. Por cierto, que, según cierto diario de por acá, se llama «Claude Guillón, más conocido por Carlitos.»

Nos alegraríamos saber qué quiere decir eso de Carlitos...

Pero, en fin, la cuestión es pasar el rato.

Dice que Guillón «se hizo orador a fuerza de hablar mal».

A todos los que quieren ser oradores—el orador, ya saben ustedes como se hace—les pasa lo mismo.

* * *

A no ser que no se trate de un mal orador, sino de un mal hablado...

Porque he aquí que

«En los mitines hablaban sus amigos y él se limitaba a asentir con la cabeza.»

Luego, los discursos eran en casa...

Leñador... Lengua de hacha... Decididamente: A fuerza de hablar mal.

* * *

«El ser desgraciado no cabe duda que es una desgracia.»

¡Qué gusto da poder asentir desde luego, y sin reservas mentales, a una proposición!

Y es que está uno harto de polémicas.

* * *

Elogio de la antropofagia:

«Comiéndose el cerebro de un intelectual se adquiere inteligencia.»

A veces, sí.

Porque algunos la almacenan allí, y no la usan por nada del mundo.

Y, como es natural, tienen más inteligencia que nadie.

Es lo que se llama el intelectual tipo.

* * *

No se les cuece el pan a algunos desde la derrota del extremismo en Francia. Pero tratan de consolarse:

«Podríamos expresar de la siguiente manera ese resultado electoral: Poincaré es el hombre de hoy, y Herriot, el de mañana. El pueblo francés no renuncia a su impulso progresivo y reformista, y sólo acepta un lapso de reposo para cimentar la situación económica.»

Eso del hoy y del mañana nos hace recordar el cartelito del mercader avispado: «hoy no se fía aquí; mañana, sí.»

Yo lo del lapso explico
por esta circunstancia:
durará el lapso lo que dure Francia.
(Pues saben el creyente y el relapso
que dura Francia lo que dura el lapso).

Porque bien claro está en el suelto
que para que se tenga el país sobre
sus cimientos hay que abandonar eso
del «impulso progresivo y reformista».
Y que ya sabemos lo que es en ciertas manos.

VIESMO

Un proceso sobre falsos nombres de vinos

Comerciante francés condenado en Nimes

NIMES, 4.—Ayer ha tenido lugar la vista de un interesante proceso, sobre falsa denominación de vinos de Madera y Oporto.

Un negociante de Beaucaire ha sido condenado por dicha causa a quince días de prisión y 500 francos de multa.

La Cámara de Comercio portuguesa, que se había mostrado parte en la causa, recibirá una indemnización de 1.500 francos en concepto de daños y perjuicios.

Al Tesoro público, que también figuraba como parte civil, le corresponderán cerca de dos millones de francos, en concepto de indemnización fiscal.

Una señora hace frente a tres ladrones a golpes

A dos los dejó heridos y al tercero lo arrojó por las escaleras

LONDRES, 4.—Anoche penetraron tres ladrones en el domicilio del señor Jacobs, director de una importante entidad financiera. La señora Jacobs, que dormía en una habitación inmediata, despertó al oír ruido, y sorprendió a los rateros, con los que la emprendió a golpes. A uno dejó mal herido de un formidable silletazo en la cabeza, o otro propinó varios puntapiés en el vientre, y al tercero lo arrojó por las escaleras.

Pudo además reconocer en la persona de uno de los ladrones a un antiguo ayuda de cámara de su marido.

Nombre siempre EL DEBATE al dirigirse a sus anunciantes