EL TIEMPO (S. Meteorológico O.).—Probable para hoy: Toda España, vientos flojos y moderados y tiempo inseguro. Temperatura: máxima del miércoles, 25 grados en Valencia; mínima de ayer, 2 grados en Avila. En Madrid: máxima de ayer, 13,6 grados; mínima, 8,8 grados. Lluvia recogida, 2 mm.

EL DEBATE

PRECIOS DE SUSCRIPCION
MADRID ..... 2,50 pesetas al mes
PROVINCIAS ..... 9,00 ptas. trimestre
PAGO ADELANTADO — FRANQUEO CONCERTADO

MADRID.—Año XVIII.—Núm. 5.866 * Viernes 4 de mayo de 1928 — CINCO EDICIONES DIARIAS — Apartado 466.—Red. y Admón., COLEGIATA, 7. Teléfonos 11.194 y 11.195.

La reforma diplomática y consular

Se oye decir con mucha frecuencia que en las nuevas modalidades que la vida internacional ofrece, la función diplomática va perdiendo importancia, ganándola en cambio la consular. El fenómeno existe, sin duda, pero cabría interpretarlo mejor afirmando que lo que cambia no es la función propiamente dicha, sino más bien su contenido y su finalidad. La diplomacia conserva como valor substantivo su carácter técnico especialísimo. Es la técnica indispensable a todo Estado para la tramitación de aquellos asuntos que trascienden más allá de sus fronteras políticas, y en este sentido no puede afirmarse que la diplomacia haya perdido importancia, sino todo lo contrario, ateniéndonos al volumen, a la complejidad y a la preeminencia de los asuntos que hoy se ventilan en la vida internacional.

Lo que ocurre es que varió la naturaleza de esos asuntos y que no siempre se logra la necesaria adecuación entre ellos y la técnica diplomática a cuya competencia se confían. Las relaciones entre los Estados engendran problemas nuevos, y es indispensable buscar también los nuevos cauces que aseguren su normal tramitación.

Esta necesidad, a la que aludió el señor marqués de Estella en declaraciones recientes, no es privativa de España, pero se agudiza más entre nosotros a medida que se ensanchan los ámbitos de nuestra política exterior, persiguiendo delineamientos más firmes en Europa y concreciones más específicas y más tangibles en América.

En ellas, pues, debe inspirarse la reforma apetecida, y a poco que ahonde en su estudio el Gobierno, advertirá que el problema se bifurca ofreciendo estos dos aspectos: primero, modernización de los servicios dependientes del ministerio de Estado, y segundo, selección y especialización de sus funcionarios. En ambos aspectos la necesidad es notoria y urgente, y el mejor elogio que hoy puede tributarse al personal diplomático y consular, es el reconocimiento de su obra meritísima, a despecho de una organización y de un sistema que figuran entre lo más anacrónico de nuestra Administración pública.

Ante todo, es preciso acabar con el dualismo latente que hoy existe entre cónsules y diplomáticos, por un mal entendido concepto de su carácter y su función. Constituyen hoy dos carreras distintas, con sus reglamentos y sus escalafones, y, sin embargo, ni los tratadistas acertaron a delimitar la competencia específica de cada una de ellas, ni mucho menos puede decirse en la práctica dónde concluye la esfera del diplomático y dónde comienza la jurisdicción privativa del cónsul.

Prevaleció durante mucho tiempo, y aun subsiste en nuestras leyes, el criterio de atribuir a la competencia diplomática los asuntos políticos, y a la consular los económicos; pero, ¿pueden hoy calificarse las cuestiones internacionales con tal elemental simplicidad? ¿Cuándo son políticos los asuntos, y cuándo son económicos? Es más; ¿cuándo dejan de ser políticos y económicos a un tiempo?

Aparentemente, en todos los países coexisten ambas carreras, pero no hay que confundir su enunciado oficial, y hasta ciertas prácticas protocolarias que las distinguen entre sí, con el contenido efectivo de su función, cada día más compleja, más dispersa y más técnica, y, por lo mismo, más necesitada de un sistema coordinado y de una disciplina uniforme.

En Alemania, hace ya mucho tiempo que la distinción entre el cónsul y el diplomático es sólo una circunstancia de lugar y de nombre; Francia misma ha confiado a alguno de sus cónsules las más difíciles Embajadas; y, últimamente, en Bélgica y en Italia, se llegó a la fusión total de los dos Cuerpos. Entre nosotros, una reforma semejante se impone; no por necio empeño imitativo, sino porque la reclaman las peculiaridades de nuestra vida exterior, y singularmente esa realidad vigorosa y ubérrima de nuestras colonias de españoles en los países de América. Cerca de ellas, o a favor de ellas, el representante del Estado no debe actuar sólo como resorte diplomático, o como instrumento administrativo; sino que por encima de todo se le impone ese carácter de tutela patriótica, que ofrece matices políticos, sociales, culturales y económicos, fundidos todos en un amplio sentido de dirección bien encauzada, vigilante y continua.

Así estructurado el servicio, no sólo sería apto para desarrollar una política determinada, en relación con un determinado país, sino que podría también *sugerirla*, a los órganos centrales del ministerio de Estado. Al propio tiempo, ese ministerio, hoy reducido a mero centro de tramitación, sin contenido propio, sin substancia política ni atributos de gobierno, recobraría la vitalidad y la eficacia que todo Estado necesita para la concepción y el desarrollo de su política exterior.

También en este aspecto apremia la reforma, y el ejemplo de Alemania, Italia y los Estados Unidos, entre otros, aconseja la división interna del ministerio en Direcciones o Departamentos, con arreglo a un criterio de especialización geográfica. Así, consagrado cada uno de dichos departamentos al cultivo de nuestras relaciones con un grupo de países afines, con un cuadro de funcionarios que hubiesen actuado y residido en ellos, conocedores de su carácter y atentos a su evolución, se lograría el conocimiento y la competencia que exige una política exterior bien dirigida, flexible, oportunista y plegada siempre con dignidad y cautela a las circunstancias del momento y del lugar.

Otro punto de interés vital que no debe omitirse en la proyectada reforma, es el que se refiere a la preparación y la selección de los funcionarios. El señor marqués de Estella anunció a este respecto la creación de un Instituto de Estudios Económicos, destinado a preparar el personal diplomático y consular, y aun cuando hemos de insistir en nuestro criterio favorable a la creación de una Facultad de Ciencias Políticas, Económicas y sociales, es de justicia reconocer en ese propósito oficial una tendencia plausible. Suponemos, sin embargo, que el nuevo Instituto se organizaría a base del que ya funciona con caráctr oficial y para el mismo fin en la Real Academia de Jurisprudencia y Legislación, estimable, sin duda, aunque, insuficiente y un poco desplazado de su verdadera finalidad.

Pero no es tan importante, con serlo mucho, la preparación del personal, como los sistemas establecidos para seleccionar al funcionario con vistas a las necesidades del servicio. Es preciso diluir la iniciativa y la responsabilidad, vigorizando la conciencia individual del diplomático y del cónsul. Es preciso anteponer la aptitud a la jerarquía, y la especialización al automatismo. Búsquese para cada cargo al funcionario que mejor pueda desempeñarlo, sin sujetarse tan estrictamente al ciego dictado del escalafón. El escalafón representa la garantía de los derechos individuales, pero asegurados éstos, no debe sobreponerse en ningún caso a las exigencias del servicio.

Claro es que la reforma anunciada, para ser completa y eficaz, no debería omitir otras muchas cuestiones de detalle, que sería ocioso numerar, porque suponen ya un estudio técnico del asunto.

De todos modos, abrigamos el convencimiento de haber señalado un criterio, que, como orientación, responde, no sólo a la experiencia alcanzada por otros países, sino también a la necesidad que España siente cada día con mayor apremio, de un instrumento adecuado, inteligente y ágil, que sirva de cauce a nuestra vida exterior.

Seis niños muertos por el granizo en Rumania

Otras diez personas sufrieron heridas de importancia

BUCAREST, 3.—Un violento ciclón, seguido de una copiosa granizada, causó ayer grandes daños en Cluj.

Hubo momentos en que los granizos tenían el tamaño de un huevo de gallina. El fenómeno, que causó la muerte a seis niños y heridas diversas a diez personas más, produjo extraordinaria alarma entre la población.

INUNDACIONES EN GRECIA

ATENAS, 3.—A causa de la crecida del Struma, se han producido importantes inundaciones, que han causado considerables daños en la comarca.

Las pérdidas pasan de 80 millones de dracmas.

Las aguas han inundado una considerable extensión de terreno sembrado y han dejado sin albergue a cerca de tres mil familias.

TEMPORAL EN MEJICO

MEJICO, 3.—Desde las once de la noche del lunes reina en esta región un fuerte temporal acompañado de grandes lluvias. En millares de sitios se han tenido que interrumpir las labores de la trilla, que ya habían comenzado.

Las tropas de Sandino destruyen dos minas

Tres columnas yanquis intentan rodear al general

NUEVA YORK, 3.—Un despacho de Nicaragua da cuenta de que los liberales rebeldes han destruído las minas de La Cruz y Bonanza, pertenecientes ambas a Compañías norteamericanas.

* * *

NUEVA YORK, 3.—Los fusileros marinos que han desembarcado en Puerto Cabezas han formado tres columnas e intentan rodear a las fuerzas del general Sandino.

Se asegura aquí que la intención de las autoridades yanquis es librar ahora una batalla decisiva en las regiones occidentales de Nicaragua.

PANGALOS EJERCERA SU DEFENSA

ATENAS, 3.—La Comisión parlamentaria que entiende en el procedimiento que se sigue contra el ex dictador general Pangalos, ha decidido que éste continúe ejerciendo su defensa contra los diversos cargos que se han hecho contra él.

También ha resuelto que se hagan efectivas las medidas adoptadas a título preventivo con relación al general Pangalos.

CARTA DEL PAPA SOBRE EL DEPORTE FEMENINO

DEPLORA LA CELEBRACION DEL CONCURSO GIMNASTICO DE ROMA

"La educación cristiana no menosprecia los ejercicios físicos, siempre que se excluya la vanidad."

"Menor sensibilidad y respeto a la mujer que en la Roma pagana"

ROMA, 3.—Su Santidad ha dirigido al Cardenal Pompili una carta, en la que declara que se ve obligado a hablar ante el primer concurso gimnástico y atlético nacional femenino de las jóvenes italianas, que se ha de celebrar en Roma en los próximos días.

El Pontífice afirma que hace esto con un gran pesar, y después de haber meditado y rogado mucho, aun sabiendo que ha de satisfacer un deber como Obispo de Roma y como Obispo de los Obispos y de los fieles de todo el mundo. Añade que sus palabras, por lo tanto, no pueden ser más que para deplorar el hecho.

"Como Obispo de Roma—dice—no puedo sino deplorar que en la Ciudad Santa del Catolicismo se tenga una menor sensibilidad y un menor respeto para con las mujeres y las jóvenes de los que se mostraron en la Roma pagana y aun en la misma Grecia, tan corrompida."

Como Obispo de los Obispos se ve obligado a hablar, porque, habiendo ocurrido, aun muy recientemente, casos análogos en otros países, casos en los cuales los Obispos locales elevaron su protesta enérgica, con la aprobación del Papa, si no exteriorizase ahora su opinión, se podría pensar que había cambiado Su Santidad de modo de sentir en sus argumentos.

El Pontífice prosigue: "Es muy verdad que no se quieren repetir aquí las audacias y las inconveniencias que hemos lamentado en otras ocasiones. Nos dan esta esperanza las precauciones de la Prensa y las instrucciones hasta última hora divulgadas por los organizadores y los responsables; pero la naturaleza y substancia de la cosa continúan siendo las mismas, con la agravante del lugar, y permanece aún vivo el contraste con las especiales y delicadas exigencias de la educación femenina, inmensamente mucho más delicada cuando ésta quiere ser la educación cristiana.

Nadie puede pensar que la educación cristiana excluya o tenga en menosprecio los ejercicios físicos, que dan al cuerpo, nobilísimo instrumento del alma, agilidad y sólida gracia, salud y fuerza verdadera y buena, siempre que sea en los debidos tiempos y lugares, siempre que sea evitado todo lo que esté en desacuerdo con la circunspección y la compostura, siempre que sea excluído todo lo que pueda ser un incentivo de la vanidad y de la violencia."

Su Santidad termina:

"Si las manos de la mujer se han de alzar, deseamos y rogamos que sea siempre y únicamente en actos de plegaria y de bienhechoras acciones".—**Daffina.**

EL NUNCIO EN PRAGA

ROMA, 3.—Hoy ha salido con dirección a Praga el nuevo Nuncio de Su Santidad en Checoeslovaquia, monseñor Ciriaci, quien fué despedido en la estación por los Prelados de la secretaría de Estado, el encargado de los asuntos de Checoeslovaquia y monseñor Bartoloni, nuevo Internuncio en Lituania.—**Daffina.**

El matrimonio más rico del mundo en el "Arnús"

También viene un descendiente de Irwing y el representante de Puerto Rico en la Cámara yanqui

El pabellón norteamericano en Sevilla, cuyo arquitecto es otro de los pasajeros, constará de tres edificios

A BORDO DEL "MANUEL ARNUS", 2 (a las 20,48).—Anoche se celebró una fiesta española que, dado el buen tiempo que reina en el mar, tuvo lugar en cubierta. La orquesta del buque y varios organillos amenizaron el acto. Entre los pasajeros norteamericanos que van a España figura el matrimonio Irving, descendiente directo de Wáshington Irving, gran hispanófilo, que fué embajador norteamericano en Madrid.

También viajan la marquesa de Belmonte y su hija y míster Tampleton, arquitecto encargado de la construcción del pabellón yanqui de la Exposición de Sevilla. El pabellón de Estados Unidos constará de tres edificios e importará en total 250.000 dólares. Uno será destinado a Consulado, otro para Exposición comercial y el tercero para salón de espectáculos, en donde se exhibirán películas demostrativas de la actividad norteamericana en todos los aspectos. Igualmente va a España míster Jones, representante de Puerto Rico en la Cámara yanqui. En Nueva York se ha quedado el vizconde de Güell, invitado por varias familias millonarias para que visite diversas mansiones. El vizconde dió a bordo del "Arnus" una brillante fiesta española, a la que asistieron selectos invitados, entre ellos los señores Astor, considerados como el matrimonio más rico del mundo.—**Arrarás.**

LO DEL DIA

El socialismo

Son bastantes los que piensan que es buena táctica la de "amansar" al socialismo haciéndole concesiones, atrayéndoselo. Algunos llegan a creer que así pueden construir una barrera eficaz contra el comunismo.

Reconozcamos que los socialistas hacen lo posible por no dejarles alimentar esa ilusión. Si hay quienes olvidan lo que el socialismo es y significa, no será por falta de claras definiciones, apenas paliadas en la ocasión cuando se trata de adelantar un paso o de introducirse en algún sitio que permita ampliar la esfera de influencia. Más aún. No tienen los socialistas inconveniente en declarar que es bueno acogerse a las complacencias de la "burguesía" para adelantar en el camino que conduce a la revolución.

He aquí, para ilustrar la teoría, el siguiente párafo que pertenece a un artículo publicado por Vandervelde en la "Revue de París":

"Por definición, el partido socialista es un partido de oposición y de oposición revolucionaria, en el sentido etimológico, en el sentido de que persigue la sustitución del régimen capitalista actual por un régimen fundado sobre otros principios. Puede en su marcha hacia la conquista integral del poder detenerse en ciertas etapas, unirse para hacer una parte del camino con otros partidos, concluir en circunstancias críticas treguas con sus adversarios. Pero sería para él un peligro mortal contentarse con semivictorias, acomodarse a un reparto mediocre del Poder con la burguesía, sustituir, en una palabra, a la lucha de clases una política permanente de unión y de colaboración."

Estará bien o estará mal; pero oscuro, desde luego no. Y quienes toman una de esas uniones que el socialismo admite porque le conviene "para hacer una parte del camino" como "política permanente", se equivocan de medio a medio. No piensen que han atraído a los socialistas, sino que han puesto una fuerza a su servicio para que hagan esa "parte del camino" con las mayores comodidades.

Un síntoma

En la "Revista de Política Social", que se publica en el ministerio de Trabajo, aparece (número 3, página 187) un "Reglamento de trabajo para los obreros que emplea la Sociedad de Aguas Potables y Mejoras, de Valencia". Ha sido elaborado por el Comité paritario correspondiente, y en él se contiene un artículo que dice: "No se trabajará los domingos ni el día 1.° de mayo, considerándose todos los demás días del año como laborables."

Claro está que esto tiene bien poco valor. No creemos que corresponda a los Comités paritarios legislar sobre este punto que pertenece a la legislación general del Estado. Y en un Estado católico hay algunas más fiestas que las que señala el reglamento aludido: las que celebra la Iglesia.

Pero si el artículo en cuestión tiene poco valor en sí, lo tiene grande como síntoma.

Visado por la censura

Ante esto se nos ocurren dos consideraciones. La primera, cómo han aceptado ese artículo del reglamento los patronos. Por más que no sea raro, ya que en más de una ocasión suelen tener condescendencias parecidas. La segunda, que en el mundo industrial es socialista el grupo más fuerte de los Sindicatos. Por eso hemos propugnado la unión de los elementos no socialistas. De lo contrario, son de esperar desagradables sorpresas. Y ello nos confirma en la importancia que tiene el que estén representadas las minorías en los Comités paritarios. Adviértase la gravedad que encierra el hecho de que no lo estén.

Y concluímos: primero, que es preciso que la opinión conceda mayor interés a todas estas cuestiones. Tienen mucha más transcendencia de lo que parece y han de influir en el campo social y aun en el campo político. Segundo, que conviene insistir en la necesidad de la unión de los elementos no socialistas. Tercero, que hay que pedir, y nosotros pedimos al presidente del Consejo, que conceda representación a las minorías en los Comités paritarios industriales, como se la ha concedido en los agrícolas, en los cuales la mayoría no corresponde por cierto al socialismo.

Renovación necesaria

Con el título "La reforma de nuestro proceso civil", publica la revista agustiniana "Religión y Cultura" en su número de mayo un atinadísimo estudio de nuestro derecho procesal por el padre López Ortiz, en el que se trata de demostrar la necesidad de una reforma fundamental en la ley de enjuiciamiento civil de 1881. Nos parece muy interesante y oportuna esta iniciativa, que enteramente suscribimos. Creemos, en efecto, con el articulista, que nuestro derecho procesal padece la enfermedad misma que han padecido otros Cuerpos legislativos, algunos de ellos hoy en vía de transformación: el de estar un tanto anticuados y ser en muchos casos inadaptables a las nuevas exigencias de la vida jurídica.

Encastillado en su fidelidad a la tradición secular española, rechazó nuestro proceso civil muchos proyectos de reforma en el siglo XIX, por lo que surgieron las naturales dificultades de armonizarlo en su integridad con el Código civil y el de Comercio, publicados posteriormente. Y aun ya en nuestros días, aparecieron otras nuevas, al publicarse, sobre todo, el real decreto de 2 de abril de 1924, que señala por lo menos la necesidad de retocar bastantes artículos. En suma, nuestra ley de enjuiciamiento civil no sólo va siendo en algunos casos inadaptable, sino que comparada con las que ha ido trazando en reformas sucesivas la ciencia procesal moderna, revela un cierto atraso en el progreso de las legislaciones jurídicas de los países cultos. El padre López Ortiz presenta, como modelos, los reglamentos procesales alemán, austriaco e italiano, y propone para nuestra reforma una síntesis de varios de estos sistemas, en la que, según él, debe tener cabida el proyecto español, desgraciadamente fracasado del 19 de octubre de 1894.

Por nuestra parte no tratamos ahora de planear concretamente los elementos jurídicos en que haya de inspirarse la reforma. Nos limitamos a señalar objetivamente, haciéndonos eco del artículo citado, la necesidad de renovar nuestro proceso civil. Un motivo tal vez más vulgar, pero seguramente la expresión más fiel de lo que sobre esta cuestión piensa la opinión pública española exige esta reforma. Y éste es, que hay que asegurar la rapidez y economía en nuestros procedimientos judiciales con una ley, que, sobre poseer el más firme valor intrínseco doctrinal y tradicional adaptado a las necesidades de la vida actual económica, pode los aranceles y simplifique los trámites.

Cartas a EL DEBATE

Llegan a nuestro poder con frecuencia buen número de cartas de lectores que exponen puntos de vista o aportan datos sobre cuestiones de actualidad. No todas son publicables, a veces por su extensión excesiva, otras por contener simples apreciaciones muy dignas de ser estimadas, pero no de interés general, y otras por venir sin firma. Pero en muchos casos nos ha dolido dejar sin que vean la luz pública algunas cartas muy razonadas y concretas, positivamente interesantes.

Al fin hemos decidido abrir un hueco a las cartas de nuestros lectores, y en la octava plana de hoy inauguramos la sección, la cual no tendrá carácter periódico, ni medida fija, sino que se limitará a ser fiel reflejo de lo que recibamos. Ni que decir tiene que, sólo sea por razones materiales, no podremos publicar todo lo que se nos envíe. Será forzosa la selección, y en ella regirá como primera norma la de que los asuntos tratados sean de interés, al menos para un núcleo numeroso de lectores.

Creemos cumplir con la nueva sección uno de los fines primordiales del periódico, que no debe limitarse a establecer la comunicación entre la redacción y el público, sino de los lectores entre sí. Rogamos a nuestros comunicantes que se contengan en los límites de una brevedad necesaria y que sus comunicaciones signifiquen en lo posible una aportación concreta, ya por la visión de aspectos nuevos de un asunto, ya por la exposición de datos que aclaren un punto de vista. Desde luego, huelga indicar la conveniencia de que las cartas vengan firmadas.

En resumen, abrimos desde hoy nuestras columnas a los lectores de EL DEBATE para una intercomunicación que puede serles de gran utilidad y provecho.

El cierre de los portales en Madrid

Ayer—la Cruz de Mayo—empezaron a cerrase los portales de las casas madrileñas a las once de la noche, siguiendo la costumbre tradicional. Y ésta ordena que por la Cruz de Septiembre, o sea el día 14 de dicho mes, vuelvan los portales a cerrarse a las diez de la noche.

Ignoramos la antigüedad de esta costumbre, que es evidente que debió de nacer en fechas en las cuales la vida madrileña no tenía las mismas características de hoy. Cerrar los portales de las casas a las diez de la noche nos parece ilógico en una ciudad como Madrid, donde la vida empieza tarde y acaba más tarde aún. Los espectáculos, por ejemplo, empiezan a las diez y media. La gente cena de nueve y media a diez. Todo el que para una ocupación o para una diversión tenga que salir después de cenar ha de bajar a oscuras la larga escalera y abrir la puerta de la calle en ocho meses de los doce del año. Muchas visitas de confianza, muchas tertulias familiares se verifican después de la cena. Y o tiene que apresurarse todo en forma desusada o hay que contar con hallarse puertas cerradas y escaleras a oscuras.

La lista de razones sería muy larga. La fundamental se resume en que en una población organizada como lo está Madrid, el cierre de portales a las diez de la noche acarrea molestias innumerables al vecindario. Debe cerrarse a las once siempre. No existe en contra razones de fuerza y, en cambio, se favorecería a muchos con ello, incluyendo a los serenos mismos, que la mayor parte del año tienen excesivas horas de jornada.

Creemos que una disposición del Ayuntamiento que ordenase el cierre de portales a las once de la noche todo el año sería bien recibida por la mayoría inmensa de los habitantes de Madrid.

Un acuerdo de Italia, Grecia y Turquía

Se ha firmado un Tratado de amistad y comercio entre los tres países

LONDRES, 3.—El *Daily Express* publica una información anunciando que se ha concluído un importante Tratado entre Italia, Turquía y Grecia.

En dicho convenio Italia tranquiliza completamente a Turquía sobre las aspiraciones italianas en Asia Menor, haciendo al mismo tiempo grandes concesiones en el terreno comercial y financiero a Turquía y Grecia.

EL PACTO CONTRA LA GUERRA

LONDRES, 3.—El *Daily Telegraph* considera inminente el envío de la contestación del Gobierno británico y de los dominios al secretario de Estado americano, Mr. Kellogg, sobre el proyecto de pacto para declarar la guerra fuera de la ley, pues ya han contestado a este respecto todos los Gobiernos coloniales consultados por la Metrópoli.

Parece ser que en dicha nota-contestación inglesa los únicos reparos que Mr. Chamberlain hace al mencionado proyecto provienen de los compromisos adquiridos por Inglaterra en los Tratados de Locarno.

El centenario de fray Luis de León

PROGRAMA DEFINITIVO DE LOS ACTOS EN SALAMANCA

La semana de conferencias comenzará el día 18

Exposición geográfica y bibliográfica en la Universidad

Los alcaldes de la provincia tributarán un homenaje al Rey el día 27

SALAMANCA, 3.—Se ha dado a conocer el programa oficial de las solemnidades conmemorativas del cuarto centenario de fray Luis de León. La semana de conferencias se inaugurará el día 18 de mayo, con una a cargo del catedrático de Literatura de Salamanca don Francisco Maldonado, que disertará sobre «Estudios y exposición del salmo XXVI de fray Luis de León». El día 19 míster Allison Peers, profesor de Literatura inglesa en Madrid, hablará sobre el tema «Fray Luis de León, poeta místico español, y un homenaje desde Inglaterra». El día 20 el padre Bruno Ibeas, sobre «Carácter de fray Luis». Día 21 el padre Zarco, sobre «Escritores agustinos del convento de Salamanca en la mitad del siglo XVI. Día 22 monsieur Adolphe Coster, profesor del Liceo de Chartres, sobre el tema «La Universidad y la vida de fray Luis». Día 23 don Cándido Rodríguez Pinilla, sobre «El poema de fray Luis: Evocación en la celda, en el aula, en la prisión, junto a la fontana». Día 24 don Pedro Sáinz Rodríguez, sobre «Fray Luis y el Renacimiento». Todas estas conferencias se celebrarán en la cátedra de fray Luis.

El día 26 a las diez de, la noche, tendrá lugar en el paraninfo de la Universidad la solemne distribución de premios del certamen internacional, que presidirán el Rey y la infanta Beatriz, con asistencia del jefe del Gobierno y el ministro de Instrucción pública, Nuncio de Su Santidad, Arzobispos de Valladolid y Santiago y Obispos de Salamanca, Cuenca, Almería y Huesca, representantes de las Universidades españolas y extranjeras, Junta del centenario en Cuenca y Ayuntamiento de Belmonte. Pronunciará un discurso el director general de Enseñanza Superior, señor González Oliveros.

Del 18 al 30 de mayo estará abierta en el salón del claustro de la Universidad la Exposición geográfica y bibliográfica. En la primera se mostrará la monumentalidad salmantina en todos los aspectos y se exhibirá una colección de fotografías de la ciudad. La sección de Bibliografía se dedicará exclusivamente a libros y manuscritos relacionados con fray Luis, su obra y su vida. En La Flecha, la granja agustiniana de fray Luis, se celebrará un acto consistente en una misa, después de la cual se recitarán versos de fray Luis por poetas locales.

En los días 25, 26 y 27 se darán tres representaciones en el teatro Bretón de las evocaciones españolas y retablos escénicos de Víctor Espinós. El primer día se estrenará en la función regia un retablo de fray Luis, escrito expresamente para esta solemnidad. El día 26 tendrán lugar en la Catedral solemnes honras fúnebres, en las que oficiará el Nuncio y pronunciará la oración fúnebre el Arzobispo de Santiago. Seguidamente en la capilla de la Universidad, donde reposan las cenizas de fray Luis, se cantará un responso, con música del siglo XVI.

Además de otras fiestas que preparan la Diputación y el Ayuntamiento, tendrán lugar otros actos. El día 26, a las cuatro y media de la tarde, se verificará un festival deportivo, organizado por la R. S. Gimnástica en honor del Rey. A las siete, en los jardines de la Vega, habrá una «garden party» en honor de la infanta Beatriz, organizada por la Cruz Roja, y el día 27 se celebrará una revista de Somatenes, una recepción de alcaldes de la provincia, que vendrán a rendir homenaje al Rey, y una corrida regia, con matadores de primera fila. En estos días se iluminará espléndidamente la Plaza Mayor.

Indice-resumen

Deportes ..... **Pág. 4**
Cinematógrafos y teatros ..... **Pág. 4**
La belleza de la aldea (folletín), por B. M. Croker ..... **Pág. 4**
La vida en Madrid ..... **Pág. 5**
De sociedad, por «El Abate Faria» ..... **Pág. 5**
Cotizaciones de Bolsas ..... **Pág. 6**
Un discípulo de Paúl Valery, por Manuel de Montoliu ..... **Pág. 8**
El clima del desagravio, por M. Herrero García ..... **Pág. 8**
Los ojos de Mari-Luz, por María Enriqueta ..... **Pág. 8**
Se non e vero ..... **Pág. 8**

MADRID. — La Permanente municipal aprobó una moción sobre estaciones depuradoras en aguas residuarias.—Asamblea de fabricantes de pan; piden la sindicación obligatoria en la industria panadera.—Se constituye la primera Asociación de Camareras de Hoteles y Fondas con 130 inscritas.—Las obras del Canal de Isabel II.—Mil niños a las colonias sanitarias **(pág. 5).**

PROVINCIAS. — Es probable que los Reyes salgan mañana de Sevilla para Madrid.—Grandes agasajos al presidente del Consejo en Cádiz.—Ha llegado a Zaragoza una peregrinación alsaciana. El Nuncio, aclamado en Solsona.—Segunda sesión plenaria de la Confederación del Guadalquivir.—Se va a construir un campo de aterrizaje en Valencia.—El habilitado de Telégrafos de Gerona, robado **(página 3).**

EXTRANJERO.—El dirigible «Italia» ha salido de Stolp para la segunda etapa de su vuelo a las regiones árticas.—Carta del Papa sobre los deportes femeninos. — Se habla de un Tratado italoturcogriego. — Parece terminado el incidente anglo-egipcio.—Un complot en Portugal.—Las tropas de Sandino han destruído dos minas **(páginas 1 y 2).**

EL "ITALIA" SALIO AYER DE STOLP HACIA LAS REGIONES ARTICAS

LA PROXIMA ETAPA SERA EN VADSO (NORUEGA)

A las once de la mañana el dirigible volaba sobre Estocolmo

Un aviador yanqui emprende el vuelo a Australia

STOLP (Prusia), 3.—En vista de haberse recibido a última hora de la noche, noticias meteorológicas favorables, el coronel Nobile dispuso se realizaran

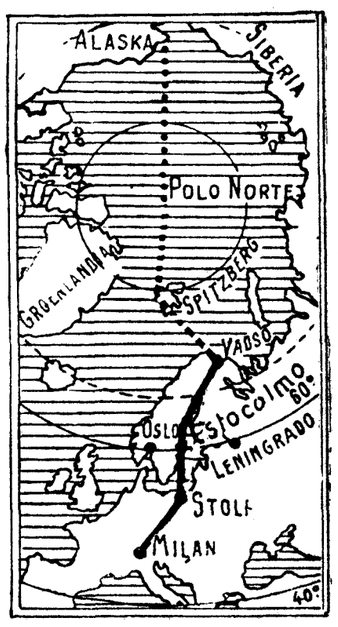

los preparativos para la reanudación del vuelo del dirigible «Italia», entre las dos y las tres de la mañana, con dirección a Vadso (Noruega).

Las tropas de la Reichswehr auxiliaron en la maniobra de sacar el dirigible, que se realizó mientras sus tripulantes revestían los trajes polares.

A las tres y cinco de la mañana la tripulación ocupó sus puestos, y el coronel Nobile dió la orden de marcha a las tres y veinticuatro minutos.

SOBRE ESTOCOLMO

ESTOCOLMO, 3.—El dirigible «Italia» ha volado a las siete y media de la mañana sobre Oskarheva, en la costa oriental de Suecia, a unos 200 kilómetros al Sur de Estokolmo.

La aeronave llegó a esta capital a las once, volando majestuosamente alrededor de la ciudad, en medio de un tiempo espléndido, y seguido de las escuadrillas de aviones que habían salido a su encuentro.

El barco «Cita de Milano», que conduce los pertechos de la tripulación del «Italia», ha llegado a King's Bay, después de una dificilísima navegación entre los hielos. En un radiograma enviado por dicho barco, comunica que ha encontrado totalmente helada la bahía, y que se ha visto obligado a detenerse a cerca de un kilómetro de tierra. Sus tripulantes intentan romper los hielos por medio de minas.

LA TRAVESIA DEL PACIFICO

SANTA MONICA (California), 3.—El capitán aviador Klinford Smidt ha salido para Southern Gross, de donde continuará a San Francisco para intentar el vuelo de esta ciudad a la de Sydney sobre el Océano Pacífico, vía Honolulu.

LOS DEL "BREMEN"

WASHINGTON, 3.—El presidente Coolidge ha entregado a los aviadores del «Bremen» la cruz de los servicios distinguidos de Aviación, cuya concesión fué aprobada el lunes último por el Parlamento.

Los tripulantes del «Bremen» han regresado a Nueva York y desde allí empezarán un viaje por todo el país, una vez que se hayan celebrado las diversas fiestas que se han organizado en honor de los aviadores.

Es casi seguro que dicho viaje empezará el día 8 de mayo. El itinerario no ha sido fijado aún, pero parece que será Filadelfia, Chicago, Milwaunee, San Luis, Detroit y Boston.

El vuelo se hará en un avión Junkers que ha recogido ya a los aviadores en Wáshington.

OTRO VUELO ALEMAN

NAUEN, 4.—Están ya terminados los preparativos para el vuelo transatlántico que piensan emprender Risticz y Bader, y que costeará la actriz vienesa Lilly Dillenz. No se sabe todavía si ésta figurará como pasajera en el viaje, aunque parece seguro.

La ruta será Rudolstadt, Baldonnel (Irlanda), Nueva York. No está determinada la fecha de la salida.

VIERON CAER UN AVION

BERGEN, 3.— La tripulación del vapor «Rigel» dice haber visto el día 30 de abril, entre las Azores y las costas de Portugal un avión que cayó al mar, resultando inútiles los esfuerzos que se realizaron para acudir en su auxilio.

LA VUELTA AL MUNDO DE FRANCO

Nuestro embajador en EE. UU. presenta los planos del vuelo

WASHINGTON, 3. — El embajador de España en esta capital presentó ayer en el ministerio de Negocios Extranjeros los planos del vuelo que llevará a cabo este verano alrededor del mundo el comandante Franco. Los planos han sido traídos por el capitán de Artillería señor Ruiz de Alda.

LOS COMUNISTAS INTENTAN ASALTAR UN CUARTEL DE GENDARMES FRANCESES

Resultaron heridos de gravedad varios asaltantes y policías

El 1 de mayo fueron detenidos 261 comunistas en París

SAINT QUENTIN, 3.—Ayer se produjeron graves incidentes en Ribemont entre gendarmes y comunistas.

Dos gendarmes que se hallaban de servicio intervinieron en una violenta discusión dentro de una taberna e invitaron a los presentes a que se retirasen. Muchos de ellos declararon que eran comunistas y se negaron a desalojar el local.

A un nuevo requerimiento, los comunistas arremetieron contra los agentes, a los que golpearon, pero éstos lograron ganar la calle y llegar, heridos y maltrechos, al cuartel más cercano de Policía.

La banda, que había perseguido a los dos gendarmes, intentó asaltar el cuartel y prenderlo fuego, pero fueron al fin rechazados por la enérgica defensa de los gendarmes.

En el encuentro resultaron varios manifestantes heridos, algunos de gravedad, así como diversos agentes, entre ellos, el jefe de la brigada y un gendarme, que padece síntomas de estrangulación.

La Policía ha practicado numerosas detenciones.

COMUNISTAS DETENIDOS

PARIS, 3.—En el curso de las manifestaciones organizadas el día 1 de mayo, fueron detenidos por la Policía 261 comunistas.

SE MANTIENE LA COALICION

PARIS, 3.—El *Matin* dice que en el Consejo de ministros de ayer, y al tratarse la cuestión de la formación del Gobierno, se planteó la pregunta de si debía o no ser modificado, en vista del aumento de mandatos obtenidos por la derecha y el centro. El Consejo tuvo en cuenta la circunstancia de que siete millones y medio de electores se pronunciaron a favor de la continuación de la política gubernamental y acordó en consecuencia que la coalición actual no debía ser modificada, a excepción de la cartera de Trabajo, dada la derrota sufrida por Fallieres.

LA DIMISION DE FALLIERES

PARIS, 3.—En la carta en la cual ha presentado la dimisión de su cargo de ministro del Trabajo, el señor Fallieres dice que la confianza que le ha testimoniado siempre el presidente del Consejo, señor Poincaré representa para él el mayor honor de toda su vida política.

Agrega no dudar de que la autoridad del jefe del actual Gobierno, aumentada en la actualidad por el resultado favorable obtenido en las últimas elecciones, dará por consecuencia terminar con feliz éxito la obra nacional emprendida, asentando el resurgimiento del país sobre bases indestructibles.

POINCARE DESCANSA

PARIS, 3.—El presidente del Consejo, señor Poincaré ha marchado esta mañana con dirección a Sampigny, donde descansará algunos días.

EL PROCESO DE COLMAR

COLMAR, 3.—Esta mañana ha seguido la vista del proceso contra los autonomistas alsacianos acusados de manejos antifranceses.

El presidente del Tribunal leyó una carta del doctor Ricklin, fechada el 12 de marzo de 1926, o sea antes de la fundación de la «Keimatbund».

El doctor Ricklin declara que la carta *en cuestión no traduce exactamente* su pensamiento, y en apoyo de esta aserción, lee otras cartas suyas, una de ellas dirigida al señor Millerand, cuando éste desempeñaba el cargo de alto comisario en Alsacia, en la que hace protestas de su lealtad a Francia y declara que si los alsacianos son ante todo pacifistas no por ello dejan de ser fieles a Francia.

* * *

PARIS, 3.—Telegrafían de Colmar al «Journal» que los habitantes del valle del Bruche, molestos ante los manejos de los partidos autonomistas, han solicitado su separación de Alsacia y su inclusión en el departamento de los Vosgos.

Otro despacho de Colmar, que publica el mismo diario, dice que el general Bourgeois, senador por el Alto Rhin, ha presentado su dimisión como miembros de la Unión popular alsaciana, en vista de que ésta no desautorizó a los candidatos que expresaron en forma dudosa su actitud con respecto a Francia.

Se habla de crisis en el Gobierno egipcio

En Londres consideran el incidente como terminado

LONDRES, 3.—La Agencia Reuter dice que en los centros ingleses competentes se da ya por terminado el reciente incidente angloegipcio.

SE HABLA DE CRISIS

EL CAIRO, 3.—En los círculos políticos de esta capital han circulado rumores insistentes, según los cuales varios ministros tenían la intención de presentar la dimisión de sus respectivas carteras a consecuencia de la solución dada al reciente conflicto angloegipcio.

LOS LABORISTAS

LONDRES, 3.—En una reunión celebrada por los principales miembros del partido laborista, se ha puesto de manifiesto la satisfacción de dicho partido por haber quedado solucionado el conflicto angloegipcio. Sin embargo, algunos oradores manifestaron que las diferencias entre ambos países no podrán desaparecer del todo mientras continúen vigentes los cuatro puntos reservados de la declaración del año 1922.

Se dijo también que el Gobierno británico debería reiterar las seguridades dadas por la expresada declaración de 1922, para llegar a un acuerdo acerca de dichos puntos entre los dos países, y que, por su parte, el Gobierno egipcio debería aceptar la repetida declaración, entablar negociaciones para un acuerdo con la Gran Bretaña y, por último, solicitar su ingreso en la Sociedad de Naciones.

LA BASE DE SINGAPOORE

SINGAPOORE, 3.—En un discurso que ha pronunciado anoche el subsecretario de las Colonias, Mr. W. G. A., Ormsby Gore, éste ha declarado que los gastos que origine la instalación de la nueva base naval de Singapoore serán sufragados en su casi totalidad por un impuesto especial que abonarán los habitantes de la Gran Bretaña.

EN ARABIA

DJDDAH, 3.—El señor Gilbert Cleyton y los demás miembros de la misión británica han llegado a esta ciudad. También llegará dentro de pocos días Inb Seud, que se halla actualmente en Medina.

La causa contra Ascaso y Durrutti

LYON, 3.—Los anarquistas españoles Ascaso y Durrutti, que fueron condenados por el Tribunal correccional del Sena *por el delito de atentado* frustrado contra la persona del Rey de España, y que recientemente cayeron en manos de la Policía de esta ciudad, comparecerán ante el Tribunal de Lyón el día 9, para responder del delito de usurpación de personalidad y uso de falsos pasaportes.

Defenderá a ambos terroristas el criminalista Loyet.

EL VOTO FEMENINO EN INGLATERRA

EL NUEVO DUEÑO DE LAS BOTAS DE JOHN BULL.—¡Qué bien me están!

(*Sidney Bulletin.*)

Una vez que entre en vigor la nueva ley electoral inglesa habrá dos millones y medio más de electoras que de electores.

La fiesta del Dos de Mayo en Buenos Aires

BUENOS AIRES, 3.—En la Asociación Patriótica Española se celebró ayer un almuerzo para conmemorar la fecha del Dos de Mayo.

El acto fué presidido por el embajador de España, señor Ramiro de Maeztu.

La fiesta se desarrolló en medio de gran entusiasmo y pronunciaron sentidos discursos el presidente de la Asociación, don Antonio Frega; el señor Maeztu y otras personalidades.

EL CUMPLEAÑOS DEL REY

SANTIAGO DE CHILE, 3.—La víspera del cumpleaños de su majestad el Rey de España, don Alfonso XIII, el ministro español en Chile, señor Méndez Vigo, obsequiará con un banquete al presidente de la república y a la señora de Ibáñez.

Preparación de coroneles para el ascenso

El curso de este año se celebrará en junio

Del 1 al 30 de junio, ambos inclusive, se desarrollará en Madrid y sus alrededores un curso de preparación para el ascenso de coroneles, al que asistirán los siguientes:

Estado Mayor.—Don Lino Sánchez-Mármol y Hernández, Eduardo Curiel Miarón, Fidel Dávila Arrondo, Fernando Alvarez de la Campa y Arumí, Juan Saez de Retana; Luis Moreno Alcántara y Manuel Abbad y Enríquez de Villegas.

Infantería.—Don Luis de Eugenio y de la Torre; Carlos Perier Megía, Emilio Canis Martínez, Enrique Ovilo Castelo, Juan Micheo Azua, Juan Massot Matamoros, Manuel Llanos Medina, Juan Rufilanchas Lozano, Miguel Carbonell Morand, Carlos Batlle Calvo, Francisco Escudero Requejo, Gregorio Bazán Esteban, Manuel Casas Medrano, y Germán Tarazona Rada.

Caballería.—Don Emilio Esparza Torres.

Artillería. — Don José Cantó Figueras, Luis Lombarte Serrano, José Espí y Sánchez de Toledo, Angel Sánchez y Sánchez de Toledo, José Alvargonzález y Pérez de la Sala, Guillermo Camacho González, Francisco Lorenzo Martín, Juan Vanrell Tuduri y Antonio Garrido Valdivia.

Ingenieros.—Don Fenanrdo Martínez Romero, Fernando Mexia Blanco, Alfredo Kindelán Duany, Felipe Martínez Romero, Miguel Manella Corrales, Luis Castañón Cruzada y Rafael Ferrer Massanet.

Intendencia.—Don Luis Contreras y López Mateos, Emilio Cremata Avaría, Julio Ramos e Iturralde y don Antonio Alonso y Sánchez Arcilla.

Sanidad Militar.—Don José García Montorio, Manuel Puig Cristián y Francisco Fernández Victorio y Cociña.

Los coroneles designados que manifiesten su deseo de no asistir al curso, se entenderá que renuncian al ascenso.

—Se ha concedido abono de tiempo de servicio de campaña, en la misma medida que se hizo a las fuerzas del Ejército que operaron en el Rif en los años 1911-1912, a las fuerzas de la Comandancia de Ceuta en el período comprendido desde el 8 de junio de 1911 al primero de noviembre del siguiente año.

—Se ha dispuesto que el general director de la Academia General Militar, don Francisco Franco Bahamonde, acompañado del capitán de Ingenieros don Enrique Gallego, marche a Dresde (Alemania) en la segunda quincena del mes actual, con el fin de visitar la Infanterie Schule.

—Se ha concedido la medalla de sufrimientos por la Patria a doña Eloisa Palenzuela, viuda del comandante de Infantería don Andrés Piña, desaparecido; a doña Luisa Serna, madre del capitán de Ingenieros don Francisco Nueve-Iglesias, muerto, y a doña María de los Remedios Jurado, viuda del teniente de Infantería don Jueto Sierra, también muerto en campaña.

Ochenta mil niños sin albergue en Bulgaria

Continúan los terremotos en la región de Corinto y en Turquía

Se habla en la Cámara inglesa de una dispensa a Bulgaria en el pago de reparaciones

PARIS, 3.—El delegado en Bulgaria del Comité Internacional para la protección de los niños, envía un telegrama a la Central de París, que dice lo *siguiente*: «*Más de* 120.000 *personas*, entre los que hay unos 80.000 niños, se encuentran sin alimentos, y más de 50.000 familias, sin albergue, soportando lluvias torrenciales. Los hospitales, que son miserables barracas, están en un deplorable estado.»

NUEVOS TERREMOTOS

ATENAS, 3.—Durante el día de ayer, se sintieron seis sacudidas sísmicas, dos de ellas de gran intensidad, en la región de Corinto, que ocasionaron nuevos destrozos.

* * *

CONSTANTINOPLA, 3.—El temblor de tierra sentido anoche, a las doce menos cinco, tuvo diez segundos de duración. Se confirma que el fenómeno sólo causó pequeños daños materiales.

TAMBIEN EN ALEMANIA

BERLIN, 3.—Ayer se sintió en Hassau un fuerte temblor de tierra. Afortunadamente, no ha habido que lamentar víctimas, pero todos los edificios experimentaron grandes sacudidas, y se rompieron muchos cristales.

EL PAGO DE REPARACIONES

RUGBY, 4.—En la Cámara de los Lores ha *preguntado hoy lord* Newton si era verdad que Bulgaria sería dispensada del pago de la próxima entrega de Reparaciones, para compensar de algún modo las pérdidas materiales que ha sufrido esa nación a causa de los *terremotos recientes*.

Lord Cushendun, en nombre del Gobierno, contestó que no se había recibido ninguna noticia sobre el particular, y que, además, una decisión semejante no era de la competencia del Go*bierno inglés*, sino de la *Comisión de* Reparaciones. Si llegara el caso, el Gobierno de Londres examinaría la petición con la mayor benevolencia posible.

Otro complot descubierto en Portugal

HAN SIDO DETENIDOS QUINCE OFICIALES Y PAISANOS

Conferencias de Codina y Bardají en el Congreso Nacional de Medicina

LISBOA, 3.—La Policía tenía conocimiento de que un Comité revolucionario contra la Dictadura se iba a reunir durante la pasada noche en el domicilio de un tal Juan Escorcio. Con objeto de sorprender a los reunidos, estableció un servicio especial de vigilancia, que tuvo cercados a aquéllos durante veintitrés horas.

Fueron detenidos el Juan Escorcio, Jaime Moraes, ex teniente médico y uno de los jefes del movimiento revolucionario estallado en Oporto en febrero del año pasado; Alfredo Antonio Chaves, capitán de Infantería; José Feliciano Costa, capitán de Infantería; Nuno Cerqueira, Machado Cruz, Manuel Antonio Correia, Julio César Almeida, José Carlos Santos y Eduardo Maia Rebelo, todos ex oficiales del Ejército, y doctor Antonio Carvalho, Camilo Cortezao Abreu, Juan Nascimento Cunha, Manuel Gregorio Mendes y Antonio Augusto Franco.

Todos ellos han ingresado en la Cárcel Nacional.—*Correia Marques.*

CONFERENCIAS DE ESPAÑOLES

LISBOA, 3.—En el Congreso nacional portugués de Medicina ha dado hoy una conferencia el profesor español Codina Castellví, quien disertó sobre «Pleuresías salvadoras en el proceso del Pneumotórax». También ha dado una conferencia sobre «Consideraciones acerca del tratamiento del paludismo», el también profesor español Bardají López.

Los trabajos de ambos profesores españoles fueron aplaudidísimos por la docta Asamblea.—*Correia Marques.*

Al efectuar sus compras, haga referencia a los anuncios leídos en EL DEBATE

Nueva Prefectura Apostólica

ROMA, 3.—La Congregación de la Propaganda de la Fe ha fundado la Prefectura Apostólica de Broken Hill, en el Africa Central inglesa, la que ha sido confiada a los padres de la Compañía de Jesús.

Dicha Perefectura está situada en medio de grandes tribus, cada una de las cuales habla un idioma distinto. Los misioneros procuran fundir estos dialectos en uno solo, pero tienen necesidad de enseñar todavía el Catecismo en cuatro lenguas.

Tiene la nueva Prefectura una superficie de 50 kilómetros cuadrados, y carece casi totalmente de medios de comunicación, ya que sólo hay construído en toda ella un ferrocarril estrecho.—**Daffina.**

—Hoy ha llegado a Roma monseñor Barlassina, Patriarca de Jerusalén.—**Daffina.**

Impuesto inglés suprimido

LONDRES, 2.—La Cámara de los Comunes, reunida en Comité, ha aprobado una enmienda, exceptuando del pago de derechos fijados para los petróleos a la parafina y la "kerosene" (petróleo para alumbrado).

La tos en los delicados del pecho

Triste presagio es la tos, para los delicados del pecho. Puede ser a veces el germen de una enfermedad que se anuncia... y no combatiendo el primer síntoma por todos los medios que la ciencia pone a nuestro alcance, los resultados pueden ser funestos.

A evitar este peligro, la clínica moderna emplea con éxito sorprendente un remedio que arresta el mal en sus principios; remedio que remineraliza, cicatriza, nutre y regenera los protoplasmas lesionados dotándoles, además, de una resistencia imponderable, haciéndoles refractarios a la *prolificación* de bacilos.

Tal es el Thus-Serum, admirable combinación de elementos balsámicos antisépticos. Tomado el Thus-Serum un par de veces al día y al acostarse, asegura un sueño reparador..., la tos será vencida. En los resfriados, ronqueras, afecciones laríngeas, obra verdaderos milagros.

Los desórdenes gástricos

son la más molesta y la más generalizada de las enfermedades El que digiere mal está de pésimo humor porque las molestias de su estómago le amargan la existencia

Los dispépticos necesitan hacer uso de alimentos de poco volumen, de perfecta digestibilidad y en alto grado sustanciosos; capaces de proporcionar el máximo de nutrición sin fatiga para el aparato digestivo. En estos casos, nada vale lo que la

OVOMALTINA

producto concentrado de los principios alimenticios contenidos en la leche los huevos frescos y el cacao.

Latas de 250 y 500 gramos en Farmacias y Droguerías

Dr. A. Wander S. A./Berna (Suiza)

Autos "Donnet-Zedel"

Vea usted los nuevos modelos, desde 7 a 18 caballos, de cuatro y seis cilindros. **Cayetano Viu, Madrid, Alberto Aguilera, 62.** Agentes en casi todas las provincias.

FINCAS

(Sin intermediarios.) **BASILIO MUÑOZ, Espoz y Mina, 20 y 22, Madrid. T.º 52.645.** Edificios propios. Alquilo cuarto.

GARBANZOS

Lunes próximo

LOS HIJOS DEL DIVORCIO

POR

CLARA BOW y ESTHER RALSTON

EN

PALACIO DE LA MUSICA Y REAL CINEMA

Es una gran superproducción Paramount

Los Dolores vuelven

No hay nada peor que los dolores de la gota, resultado del envenenamiento de la sangre por el ácido úrico. Cuando las toxinas irritan las partes profundas de la piel, provocan dermatosis, eczemas, herpes, barros, psoriasis, eritemas, sicosis; causan también intolerables comezones; el artritismo es igualmente el resultado de una alteración de la sangre y se conocen múltiples manifestaciones, úlceras, varicosas flebitis, hemorroides y la terrible arterio-esclerosis. Para vencer todas estas enfermedades, la regeneración profunda de la sangre se impone. El ***Depurativo Richelet*** es a la hora actual el único verdadero rectificador de la sangre. Bajo su poderosa acción, los dolores se calman, la piel se limpia, las venas y las arterias encuentran su suavidad, las llagas, las úlceras, las más antiguas enfermedades, desaparecen sin dejar la menor señal. El ***Depurativo Richelet*** es el triunfo de la ciencia médico-química de hoy.

Cada frasco va acompañado de un folleto ilustrado. De venta en todas las buenas Farmacias y Droguerías, Laboratorio L. RICHELET, de Sedan, rue de Belfort, Bayonne (Francia).

MADRES

Tendréis mucha leche

tomando

Rob-Vida Miret

No es más que una horchata del jugo de plantas lecheras, que comen instintivamente los mamíferos cuando tienen necesidad de lactar.

EN EL EMBARAZO ROB-VIDA número 1, combate la albuminuria, dolores, vómitos y molestias propias del estado, desarrolla y fortifica el feto, tonifica a la madre y la predispone para un parto feliz y leche abundante.

EN LA LACTANCIA, ROB-VIDA número 2 aumenta la cantidad de leche, la enriquece en caseína y manteca y repara a la madre del desgaste que sufre por la lactancia.

De venta en las farmacias y en el Laboratorio Miret-S. Pedro de Ribas. (BARCELONA)

Material pedagógico y científico moderno

OBJETOS DE ESCRITORIO

PROVEEDORES del ministerio de Instrucción Pública y Bellas Artes, Diputaciones, Ayuntamientos, Universidades, Institutos, Comunidades religiosas, etcétera.

Editorial Voluntad, S. A.
Gaztambide, 3
Apartado 8.037
MADRID

Se facilitan presupuestos y catálogos

REPRESENTANTES EXCLUSIVOS de las Casas: **Justus Perthes** (Atlas y Mapas Geográficos), **Paul Rath** (Esferas Terrestres en relieve), **León y Merino** (Cartografía en relieve).

EDITORIAL VOLUNTAD (S. A.)

El Consejo de Administración de esta Empresa acordó en sesión de 27 de abril de 1928, de conformidad con las facultades que el apartado 10 del artículo 40 de los estatutos sociales le conceden, convocar a junta general ordinaria de accionistas para cumplir con lo establecido en el artículo 24 de dichos estatutos.

La Junta se celebrará el día 23 de los corrientes, a las cuatro de la tarde, en el local social, calle de Alcalá, número 28, entresuelo.

Los señores accionistas que deseen concurrir, deberán cumplir con los requisitos legales que el citado artículo 24 establece.

Madrid, 4 de mayo de 1928. Editorial Voluntad, S. A.—El presidente del Consejo de Administración, Juan Manuel Torroba y Goicoechea.

—Ya sé dos lecciones de inglés.
—Muy bien, muy bien.
—Sí; ya puedo hablar con un inglés que sepa dos lecciones de francés.

(*Pêlé Mêle*, París.)

—Parece como si esta ensalada tuviese gusto a jabón.
—Seguramente. Aquí lavamos muy bien las lechugas.

(*Dimanché Ilustré*, París.)

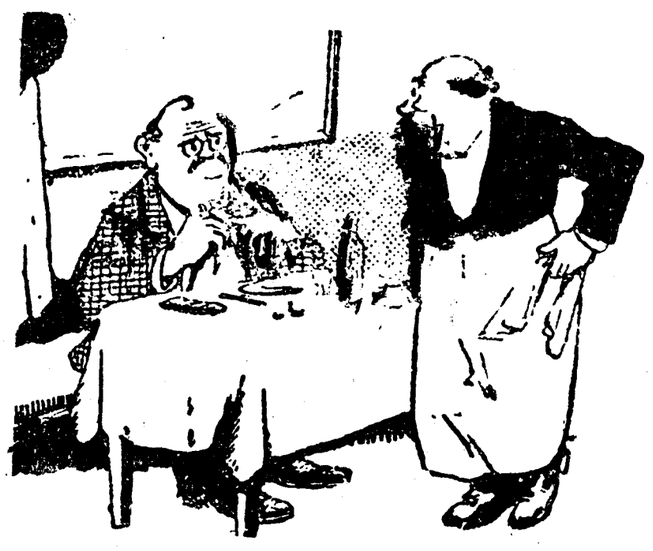

—Tengo sesos de cordero, pierna de ternera, hígado de ganso, rabo de vaca...
—¡Caramba! Pues cúidese, cúidese.

(*Le Rire*, París.)

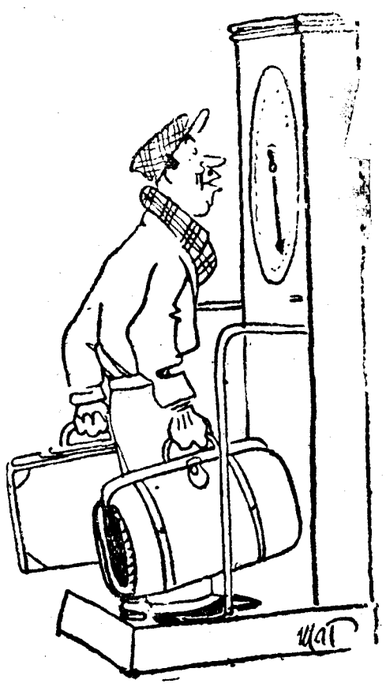

—Es increíble lo bien que me han sentado las vacaciones. Peso veinte kilos más.

(*Pêlé Mêle*, París.)

UN CAMPO DE ATERRIZAJE EN VALENCIA

Llega a Zaragoza la peregrinación alsaciana. Segunda sesión plenaria de la Confederación del Guadalquivir. Una Exposición de muñecas en Ferrol. El habilitado de Telégrafos de Gerona, robado. Próximos festejos en Lérida.

ENTUSIASTA RECIBIMIENTO AL NUNCIO DE S. S. EN SOLSONA

El ministro de Justicia, en Almería

ALMERIA, 3.—Esta mañana, el ministro, acompañado de las autoridades, visitó la prisión provincial. Quedó satisfecho de la inspección, y tomó nota para las reformas que necesita el edificio. Luego estuvo en el Juzgado y Audiencia, y a las nueve marchó en automóvil a Sorbás y Cuevas de Vera, para seguir a Jaén, donde pernoctará

A las once de la mañana llegó el ministro a Vera, donde fué recibido por el juez de instrucción y numerosas Comisiones de la localidad.

El señor Ponte visitó el Juzgado y la cárcel y salió satisfecho del estado en que se encuentran. El letrado señor Ferrer leyó una exposición de las aspiraciones del partido de Vera, al que contestó el ministro que en el ánimo del Gobierno está obrar con justicia. Luego fué obsequiado con un «lunch» y salió seguidamente para Cuevas. Llegó a esta localidad a las doce y cuarto y fué recibido por las autoridades y el vecindario, que le tributaron un cariñoso recibimiento. Las casas ostentaban colgaduras.

El señor Ponte visitó el Ayuntamiento, el Palacio de Justicia, la prisión y la iglesia parroquial. Felicitó al alcalde, don Florencio Soler, por el buen estado de los servicios locales.

El médico, don Emilio Jimeno, regaló al ministro un artístico estuche que contiene un magnífico bloque de plata nativa de esta sierra, que el señor Ponte agradeció. Seguidamente emprendió el viaje a Huércal Overa y Purchena.

Herido por tres desconocidos

BADAJOZ, 3.—Ayer fué asistido en la Casa de Socorro Augusto Francisco, de diez y ocho años, a quien tres desconocidos le produjeron heridas graves y le robaron 25 pesetas. Los agresores se dieron a la fuga.

—En la sala de descanso de la estación de Cabeza de Buey, fué encontrado muerto un individuo que, según los documentos que llevaba encima, se llamaba Juan José Montero, natural de Albacete. Se ignora la causa del fallecimiento.

El túnel de la calle de Balmes

BARCELONA, 3.—Esta tarde fueron invitados los periodistas que hacen información en el Ayuntamiento a visitar las obras del túnel de la calle de Balmes, por donde pasará el tren eléctrico que actualmente corre por la superficie. Las obras están muy adelantadas. Los periodistas fueron acompañados por una Comisión de concejales.

El Nuncio en Solsona

BARCELONA, 3.—Comunican de Solsona que la recepción tributada al Nuncio de Su Santidad fué una cosa grandiosa. Monseñor Tedeschini expresó su satisfacción al ver a toda la ciudad reunida y el Prelado, doctor Comellá, al saludarle en nombre de la población, puso de relieve la fe inquebrantable de sus diocesanos. Después el Nuncio dirigió la palabra a los reunidos, hablándoles de la Virgen de Montserrat y de su montaña. Habló luego del sol que ostenta el escudo de Solsona y dice que le recuerda otro sol, el de la Humanidad, que es Jesucristo, y el que brilla en Roma, que es la ciudad eterna.

Todas las clases sociales de Solsona, corporaciones y entidades en masa desfilaron después ante el Nuncio de Su Santidad para besarle el anillo pastoral.

Ejercicios espirituales en las barracas

BARCELONA, 3.—Dada la extensión de Barcelona por los barrios donde están enclavadas las barracas, y las dificultades con que hasta ahora se ha tropezado, algunas asociaciones piadosas han organizado tandas de ejercicios espirituales a cargo de varios sacerdotes, los cuales irán a predicar a los diversos barrios de barracas.

—Hoy se celebró la fiesta de la Cruz. Desde la azotea del campanario de la Catedral se procedió a la bendición del término municipal de Barcelona.

—En las oposiciones a Notarías que se celebrarán en esta ciudad, de los 30 opositores examinados ayer solamente aprobaron dos.

Cambó a Francia

BARCELONA, 3.—El señor Cambó salió esta tarde en dirección a Francia.

—Procedente de Palma de Mallorca regresó a esta ciudad, de paso para su Monasterio de San Miguel de Cuixá (Pirineos orientales), don Francisco de Asís Causse, Abad mitrado de aquel antiguo Monasterio. Se relaciona este viaje con el propósito de los cistercienses de extender su influencia y auxilios espirituales a esta parte de Cataluña, como antiguamente han tenido en Monasterios tan importantes como Poblet y Santa Creus.

—Procedente de Vich, y en dirección a Mallorca, pasó por esta ciudad el Obispo de Vich, padre Perelló.

Una conferencia

BARCELONA, 3.—Dado el interés que han producido el resultado de las elecciones legislativas de Francia, la Asociación de Estudiantes Católicos de Derecho y Filosofía han solicitado del catedrático de Derecho Internacional señor Trías de Bes que dé una conferencia acerca de la formación y papel político que cada uno de los partidos han tenido en dichas elecciones. El señor Trías de Bes ha accedido y en breve se fijará la fecha de la interesante conferencia.

Sufragio por unos héroes

BARCELONA, 3.—En la capilla del claustro de la catedral se ha celebrado esta mañana, aniversario de la fecha de 1809, una misa solemne en sufragio de los héroes de la Independencia española, padre Gallifa, teniente Lastortras y paisanos Tou y Aulet. Asistió la Comisión organizadora del acto y muchos fieles. La capilla estaba adornada con banderas nacionales, coronas de laurel, plantas y flores.

—En el despacho de la Alcaldía se ha pagaod hoy el importe de nueve fincas expropiadas para la urbanización de la plaza de España y entrada principal de la Exposición, por una suma total de 1.183.000 pesetas.

—El Ayuntamiento ha acordado dar el nombre de Fernando Primo de Rivera y Rafael Valenzuela a dos calles de la ciudad.

—El secretario del Gobierno civil, señor Azcárraga, que recibió en ausencia del gobernador, entregó unas notas de la Junta provincial de Abastos con los nuevos precios de la carne de ternera, cordero y carnero, que empezarán a regir desde el día 6 las de los dos últimos, y desde el 13, la primera.

Subvención para unas obras

BILBAO, 3.—En el Gobierno civil se ha recibido una real orden de Gobernación ordenando se paque a la Junta provincial Antituberculosa la cantidad de 126.000 pesetas como subvención para las obras de construcción de la Enfermería de Victoria Eugenia para asilamiento de enfermos tuberculosos.

—El «Boletín del Instituto provincial de Higiene» publica una estadística de personas asistidas por mordeduras, que asciende a 26, lo que es el doble del número de las personas vacunadas contra la rabia en el año anterior.

—Las damas riojanas de Bilbao preparan, con motivo de sus bodas de plata, unas fiestas religiosas y profanas en honor de Santo Domingo de la Calzada.

El centenario de Goya en Ferrol

FERROL, 3.—En el Centro Obrero se ha celebrado una nueva reunión de personalidades para tratar de los actos que se celebrarán para conmemorar el centenario de Goya. En el teatro Jofre habrá una brillante fiesta yse organiza una Exposición de trabajos del gran pintor. Todas las entidades de la ciudad han enviado su adhesión a estos actos.

—Al examinar un revólver el campesino Francisco Bermúdez, tuvo la desgracia de que se le disparase, penetrándole el proyectil en la cabeza. Murió en el acto.

Una Exposición de muñecas

FERROL, 3.—Para la Exposición de muñecas que organiza la Acción Católica de la Mujer, han enviado preciosos ejemplares las infantas Beatriz y María Cristina.

—Todas las Asociaciones religiosas de esta ciudad han acordado asistir a la grandiosa peregrinación eucarística a Lugo. El Prelado envió la bendición a los organizadores. Los peregrinos harán el viaje en trenes especiales.

Dos Consejos de guerra

FERROL, 3.—Mañana, en la sala de Justicia de Capitanía general, se celebrarán dos Consejos de guerra contra el paisano Antonio Ferrez Torres, por deserción del vapor mercante «Peña Labra», cometida en un puerto de Francia, y contra Manuel González Sampedro, por abordaje de los vapores «Pepita» y «Alexandre», en aguas de Santa Eugenia de Riveira. Presidirá ambos Tribunales el capitán de navío don Angel Ruiz Rebolledo. Los actos serán públicos.

Chocan un camión, un "auto" y un carro

GERONA, 3.—En la carretera de Barcelona un camión chocó contra un automóvil que venía en dirección contraria. En el momento de producirse el choque se interpuso un carro y también fué alcanzado. El automóvil fué lanzado a varios metros de distancia. Resultaron heridos el conductor del carro, José Labisbal, y los dos ocupantes del automóvil, don Juan Rosado y don José Forcada.

Habilitado de Telégrafos robado

GERONA, 3.—Anoche fué agredido y robado por unos desconocidos el oficial de Telégrafos don Jesús Ballesteros, habilitado del personal, que se dirigía a la Central para depositar en la Caja 15.000 pesetas que había cobrado para pago de los haberes del personal. Al llegar al vestíbulo de la Casa de Correos y Telégrafos le salieron al paso tres individuos, intimándole para que les entregara la cartera. El señor Ballesteros se resistió y uno de los atracadores le dió un golpe en la cabeza con un objeto contundente y le privó del sentido. Entonces le robaron la cartera. El señor Ballesteros fué auxiliado poco después y declaró que el que le había agredido es un joven que representa veinticinco años, vestido con traje obscuro, de estatura normal, al que reconocería, así como a los demás, si se le presentaran.

En la Casa de Socorro apreciaron al oficial de Telégrafos una contusión en la cabeza, de la que manaba abundante sangre, y otras lesiones en distintas partes del cuerpo, de pronóstico reservado.

El señor Ossorio en Gijón

GIJON, 3.—Procedente de Oviedo, llegó a esta ciudad el señor Ossorio y Gallardo, que fué recibido en la estación por varios amigos, que le obsequiaron al mediodía con un banquete en Somió, al que asistió el alcalde.

Un obrero aplastado

HUESCA, 3.—Cuando en la cantera sita en la partida del molino, del término de Sallent de Gállego, se efectuaban obras de extracción de piedra, un bloque de gran tamaño se desprendió violentamente y alcanzó al obrero Gabriel Miguel Val, que quedó aplastado.

—Dicen de Barbastro que una niñera que se encontraba al cuidado de dos criaturitas de cinco y tres años de edad, respectivamente, al ver en peligro de ser arrolladas por un automóvil a la mayor, se adelantó a salvarla, sin darse cuenta de que el de menos edad edad salía tras de ella, el cual fué atropellado por el automóvil, que le causó heridas gravísimas.

Festejos en Lérida

LERIDA, 3.—Para los festejos que comenzarán en esta ciudad el día 11 ha sido contratado el aviador Canudas, que realizará diversos vuelos sobre Lérida. Desde el aparato se lanzará al espacio con un paracaídas una señorita.

—Procedente de Burriana regresó a esta ciudad el Prelado, doctor Irurita, después de predicar unos sermones en el triduo que con motivo del centenario de San Juan de la Cruz se celebró en la iglesia de los Carmelitas de dicha localidad castellonense.

Un acto de Unión Patriótica

LUGO, 3.—Se celebró un banquete como homenaje al jefe provincial de la Unión Patriótica, don Ramón Saavedra. Presidieron el agasajado y el gobernador, señor Tenorio, y asistieron varios centenares de comensales, entre los cuales figuraban las representaciones de la mayoría de los Municipios de la provincia. Al final se pronunciaron entusiastas brindis.

El alcalde de Mondoñedo se dirigió a todos sus colegas para pedirles que en la primera sesión que celebren los respectivos Ayuntamientos acuerden nombrar hijo adoptivo de cada uno de éstos al marqués de Estella. La propuesta fué muy bien recibida.

Toma de posesión

MALAGA, 3.—Se ha posesionado del mando de la provincia el nuevo gobernador civil, general Cano.

—En la Comisaría de Policía se ha presentado una denuncia contra el capitán del equipo de «football» Deportivo Murciano, Mariano Zabardo, que jugó ayer un partido con el Málaga F. C., y que ha desaparecido con 1.000 pesetas, imposibilitando el regreso de los jugadores forasteros.

Se agrava la crisis minera

OVIEDO, 3.—En vista de la agravación de la crisis minera, el presidente de la Federación Patronal ha telegrafiado al Presidente de la Comisión del Combustible, diciéndole que existen 200.000 toneladas de carbón menudo en la plaza y minas sin mercados, y que en caso de no encontrar salida para la venta del mismo, sobrevendrá la paralización de las minas.

—El próximo domingo se celebrará un acto de homenaje al Real Oviedo, por su brillante actuación en todo el campeonato, especialmente, por el partido hecho con el Barcelona el domingo último.

—El Ayuntamiento de Siero ha nombrado hijo adoptivo de la localidad, al párroco de la villa, don José García, que contribuyó con la suma de 50.000 pesetas para las obras del templo parroquial.

—El señor Ossorio y Gallardo ha dado una conferencia en el Colegio de Abogados, sobre cuestiones de la profesión. Dicha entidad le obsequió con un banquete.

La pista Madrid-Irún

SAN SEBASTIAN, 3.—Han llegado los banqueros italianos hermanos Bottinne y Ribas, que celebraron una reunión con el Comité de la autovía Madrid-Irún, con el que cambiaron impresiones. Por la tarde fueron a la frontera y mañana marcharán a Madrid.

La Confederación del Guadalquivir

SEVILLA, 3.—Esta mañana, bajo la presidencia del señor Cañal, se celebró la segunda sesión ordinaria de la Confederación Hidrográfica del Guadalquivir. El delegado regio participó a la Asamblea que iba a dar cuenta de los dictámenes emitidos por las Comisiones de actas, fomento y presupuestos. El señor Medina Togores leyó el dictamen de la Comisión de acta. Se examinaron las actas presentadas por los compromisarios para elección de síndicos correspondientes a las zona tercera (Baza), cuarta (Villanueva del Arzobispo) y 11 (Ecija). Se aprobó la totalidad del dictamen. Se eligió presidente de la Comisión al señor Gastalver y secretario al señor Medina Togores.

Seguidamente se leyó el dictamen de la Comisión de Fomento, que preside el general Saro y en la que se aprueban todas las obras de la Memoria del ingeniero-director, señor Gonzalo. Quedó aprobado. También se dió cuenta del dictamen de la Comisión de presupuestos, que preside el general Freneda.

El señor Cañal expuso algunos asuntos que se discutieron y se levantó la sesión. Mañana se celebrará la última de este plenario.

Nuevos concejales en Tarragona

TARRAGONA, 3.—Han sido nombrados los siguientes concejales: don Eduardo Barado, ex delegado gubernativo; don Eulogio Boronat, don Amadeo Brulla, médico; don José Casas, militar retirado; don Rafael Escofet, comerciante; don Ramón Ibar, maestro; don Benigno López, industrial; don Miguel Martí Diego, profesor del Instituto; don Conrado Miquel, don José Pérez Monche, médico; don José Piquer, propietario, y don Antonio Rovira.

Dos mujeres heridas

TOLEDO, 3.—Comunican del pueblo de Casas Buenas que Ceséreo Lugo Brazal acometió a tiros y puñaladas a su novia, Patrocinio Heredero Díaz, y a las hermanas de ésta, Luisa y María Cruz. Las dos primeras resultaron gravemente heridas.

El agresor se dirigió después a una huerta y se arrojó a un pozo, de donde fué extraído cadáver.

Un campo de aterrizaje

VALENCIA, 3.—Se encuentra en esta ciudad el general Soriano, presidente del Consejo Superior de Aeronáutica, que, acompañado del alcalde, visitó e inspeccionó la playa y terrenos de la zona marítima para ver el mejor lugar de emplazamiento de un campo de aterrizaje.

La fiesta de la Cruz

VALENCIA, 3.—Se celebró con gran brillatez la fiesta de la Cruz. Se colocaron 11 de flores en la Catedral, capilla de la Virgen, Palacio arzobispal, San Bartolomé, Universidad Centro Escolar y Mercantil, Círculo de Bellas Artes, Lo Ra Penat, Diputación, Hospital, Viveros, Cámara de la Propiedad, Ayuntamiento, regimiento Victoria Eugenia y muchas otras en distintas iglesias y particulares. El jurado otorgó el primer premio, de 500 pesetas, a la de Lo Rat Penat; el segundo, de 300, a la iglesia de los Santos Juanes, y de 100 pesetas, a las del Centro Escolar, Hospital y Unión Patriótica.

Aproximación hispanoamericana

VALENCIA, 3.—En el Ateneo Mercantil dió esta noche una conferencia sobre la aproximación hispanoamericana el catedrático de la Universidad de Caracas don Gustavo Manrique, que insistió en la necesidad de que la corriente espiritualista se vea reforzada y facilitada por una íntima relación comercial. A continuación habló el ingeniero don Antonio Mora, que elogió al Gobierno por su labor y sobre todo al señor Calvo Sotelo por su proyecto en estudio de la creación del Banco de Exportación y del seguro de exportación. El señor Mora dijo que decorará la plaza principal de Caracas con cerámica valenciana, como ofrenda del arte de la industria valenciana al pueblo venezolano. Los oradores fueron muy aplaudidos.

Peregrinación alsaciana en Zaragoza

ZARAGOZA, 3.—Esta tarde, a las tres, llegó la peregrinación alsaciana, formada por 600 peregrinos, dirigida por 25 sacerdotes. La preside el Vicario general de la diócesis de Strasburgo. En la estación fueron recibidos por el alcalde, representante del Prelado; Junta de peregrinaciones, entidades católicas y numeroso público. La banda provincial del Hospicio amenizó la llegada. Desde la estación se dirigieron al templo del Pilar, donde celebraron diversos cultos. Predicó el Vicario de Strasburgo. Después marcharon a la Seo y otros principales monumentos. A las nueve de la noche continuaron el viaje hacia Bilbao en tren especial, y de este punto a Lourdes. Marchan los peregrinos muy satisfechos de su breve estancia en esta ciudad y manifestaron que el año próximo volverán a prosternarse ante la Virgen del Pilar.

APARATOS DE CUATRO VIENTOS EN TABLADA

SEVILLA, 3. — Procedente de Cuatro Vientos llegaron al aerodromo de Tablada varios aparatos. En uno de ellos vino el director de los talleres de Cuatro Vientos, comandante Alvarez Rementería. Los expedicionarios fueron recibidos por sus compañeros de Tablada.

Esta mañana estuvieron en el yate «Electra» saludando a Marconi, el cual mostró grandes deseos de conocer el aparato «Juncker», a cuyo bordo llegó el comandante Rementería. Esta tarde el sabió inventor lo visitó e hizo gran elogio de la instalación de radio.

Marconi obsequió con un té en el yate a los aficionados aviadores.

QUIOSCO DE
EL DEBATE
CALLE DE ALCALA
(frente a las Calatravas)

FIGURAS DE ACTUALIDAD

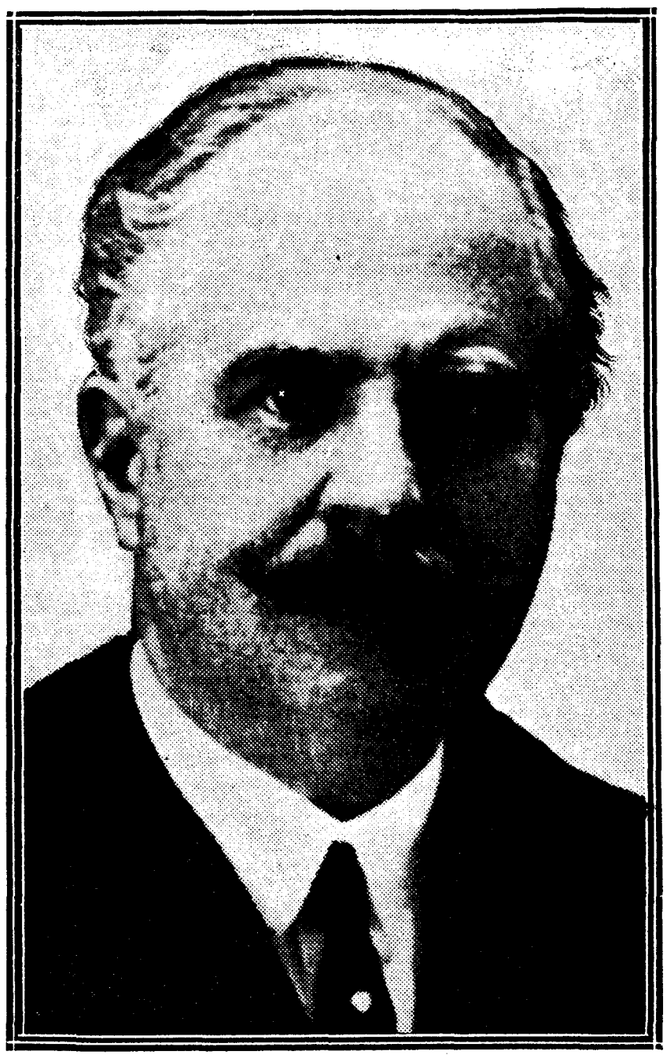

El vizconde Jacobo de Fontenay, nuevo embajador de Francia en el Vaticano, que ha presentado sus credenciales

El vizconde de Fontenay nació en 1864. Pertenece a una familia de diplomáticos. Ha hecho una brillante carrera y ha desempeñado las secretarías de Roma, Lisboa, Viena y Belgrado. Ha sido encargado de Negocios en Corea, cónsul general en Budapest, ministro en Bogotá, Durazzo, Belgrado y Copenhague y embajador en Madrid. Es licenciado en Derecho y doctor en Filosofía. Tiene varias condecoraciones: la cruz de Guerra, la gran cruz del Aguila Blanca, la medalla de oro de la Bravura Serbia y otras.

Los Reyes en Sevilla

EL MONARCA VISITO LAS MARISMAS DEL GUADALQUIVIR Y ALMORZO ALLI

Doña Victoria y sus hijas estuvieron en el Bazar Obrero Femenino

Parece que la real familia emprenderá mañana el regreso a Madrid

SEVILLA, 3.—Esta mañana el Rey, acompañado del ministro de Fomento y del duque de Miranda, Cardenal Ilundain y otras personalidades, marchó al Rincón de los Lirios de las marismas del Guadalquivir. Recorrió todos aquellos lugares. La comitiva regia detuvóse a ver el árbol que plantó el Soberano en el viaje que hizo con el Príncipe de Gales. También visitó el poblado de Alfonso XII, donde habitan los obreros y ya están trazadas las calles del nuevo pueblo que se levantará para albergue de los numerosos trabajadores de las marismas. El Cardenal Ilundain revestido de pontifical, bendijo el sitio que ha de ocupar una iglesia que se construirá dentro del pueblo. A continuación el Prelado dirigió una sentida plática a los obreros. El Soberano observó los progresos que se han realizado para la desecación de las marismas y en el poblado Dora se sirvió el almuerzo. A media tarde regresó el Rey a Sevilla.

A las once y media de la mañana salió del Alcázar la Reina acompañada de las Infantitas, condesa del Puerto y marqués de Bendaña. Se dirigieron a la Catedral, donde fueron recibidas por una Comisión del Cabildo. La Soberana y sus hijas estuvieron en la capilla de los Reyes, donde oyeron misa. Después visitaron todo el templo y fueron despedidas a la puerta de Los Palos por una comisión de canónigos.

Desde la Catedral doña Victoria y sus augustas hijas marcharon al Bazar obrero femenino, situado en la plaza del Cardenal Lluch, establecimiento que visitaron con todo detenimiento y elogiaron mucho los trabajos de bordados que allí realizan las obreras católicas. La Reina adquirió algunos objetos.

Después continuó a pie por el barrio de Santa Cruz y luego visitó la hospedería de Santa Cruz. Estuvo también en los jardines de Murillo, gustándola mucho las diversas flores que se crían.

A la una regresó la familia real al Alcázar, donde almorzó.

Mañana los Soberanos invitarán a comer a las autoridades y personalidades sevillanas. La cena será a las nueve de la noche.

Hasta ahora se desconoce la fecha exacta del regreso de la familia real a Madrid, aunque se cree que será el sábado próximo en tren especial.

Esta tarde los infantes don Carlos, doña Luisa, doña Isabel Alfonsa y la duquesa de Guisa estuvieron en el cortijo de Guadalets.

Por la mañana estuvieron en la capilla de Jesús del Gran Poder, donde oyeron misa y comulgaron. Fueron atendidas por una Comisión de la Hermandad y el capellán real señor Bandarán.

—Esta mañana estuvo en Capitanía general hablando con la infanta doña Luisa el presidente de la Diputación, señor López Cepero, acerca de los deseos de la Reina de la constitución de la Junta anticancerosa. El sábado el señor López Cepero visitará a la Reina para darle cuenta de los trabajos realizados y seguramente ese mismo día quedará constituída la Junta.

También esta mañana el presidente de la Diputación, acompañado de varios médicos, hizo una visita al Hospital de San Lázaro, sacando excelentes impresiones. La Diputación hará importantes reformas en el edificio y la huerta la convertirá en bonitos jardines.

Sigue el avance surista hacia Pekín

Chang Kai Shek ha llegado a Tsinan-Fu con veinte mil hombres de refuerzo

CHANGAI, 3.—El generalísimo nacionalista Chang Kai Chek ha llegado a Tsinan Fu, al frente de un ejército de refuerzo de 20.000 hombres.

El generalísimo se propone continuar inmediatamente el avance de los sudistas hacia Te Chew.

LA RETIRADA NORTISTA

CHANGAI, 3.—Las noticias que se reciben en esta ciudad coinciden en afirmar que los ejércitos nortistas se baten en retirada en todo el frente, y aun desorganizadamente en algunos puntos.

El Estado Mayor del Norte se esfuerza en reorganizar las derrotadas tropas y establecer lo más fuertemente posible el frente nuevo. Este quedará establecido, si el avance de los nacionalistas no hace inútiles los esfuerzos de sus enemigos, desde Poo Sing Fu hasta Thoo Choo y Ho Kiong Fu y hacia el río Amarillo.

Para hacer dicho frente más inatacable los nortistas instlarán el centro del mismo tras la región pantanosa.

BOMBARDEO AEREO DE CHANGAI

CHANGAI, 3.—Un avión del ejército nortista ha volado a mediodía sobre esta ciudad y han lanzado varias bombas sobre la ciudad china y sobre el arsenal, resultando heridas dos mujeres que pasaban cerca de la estación del Mediodía. El pánico que se produjo entre la población fué enorme, y las gentes corrían por las calles, refugiándose en cuantos lugares les parecía ofrecer mayor seguridad.

Otra de las bombas cayó en medio de la flota nacionalista anclada en el puerto.

Se cree que el avión emprendió su vuelo desde uno de los vapores nortistas que cruzan el lago.

EL EXODO

LONDRES, 3.—Comunican de Pekín al «Times» que todas las carreteras que salen desde Chantung hacia el Norte están llenas de fugitivos, que por centenares de miles se dirigen a Manchuria.

LOS JAPONESES

LONDRES, 3.—Comunican de Tokío que, según un telegrama que se ha recibido en el ministerio nipón de la Guerra, las tropas del Cuerpo expedicionario japonés en China han entrado en contacto con los soldados sudistas, los cuales se dedicaban a saquear los almacenes japoneses de Tsinan Fu.

INQUIETUD EN PEKIN

PEKIN, 3.—Según manifiesta el representante de la Agencia Havas, por primera vez después de la ofensiva del ejército surista el dictador y sus amigos dan muestras de inquietud, y dudan entre seguir en la ciudad o salir de ella, abandonándolo todo.

En la capital y en sus alrededores reina tranquilidad.

Propaganda Seseña

2.000 gabardinas, todos colores, 80 pesetas (valen 125); americanas fantasía y punto de seda, 40; 10.000 pantalones «tennis», 20; trincheras, desde 60 ptas. Cruz, 30; Espoz y Mina, 11. Nueva sucursal: Cruz, 27.

NOTAS POLITICAS

Mañana regresara el presidente

Esta noche tomará en Sevilla el expreso el marqués de Estella para llegar a Madrid a primera hora de mañana.

España en el Congreso de la Habitación

En el ministerio de la Gobernación facilitaron ayer la siguiente nota:

«Deseando el Comité nacional español presentar en su «stand» de la Exposición de la habitación y del progreso social, que se ha de celebrar en París en junio y julio de 1928, una sección de libros y periódicos relativos al servicio social, publicados en España, ruega encarecidamente a todas las personas y entidades interesadas, se dignen enviar antes de 20 del actual mayo dos ejemplares de cada uno, a la secretaría general del Comité nacional español (ministerio de la Gobernación).

Una selección de quince de estos libros representará la «biblioteca tipo del trabajador social en España». Al mismo tiempo, se organizará un servicio de librería, para la compra de los mismos durante el tiempo que dure la Exposición.»

La red eléctrica nacional

Dada la importancia y la extensión de los proyectos de Red Eléctrica Nacional presentados al concurso abierto por el ministro de Trabajo, y ante la imposibilidad de estudiarlos con el detenimiento indispensable en el plazo que se había fijado, se amplía hasta el 31 de marzo del próximo año de 1929 dicho plazo, para elevar al Gobierno el informe relativo a los proyectos presentados.

En Instrucción pública

Visitaron al ministro: el arquitecto del teatro Real, de regreso de su viaje de estudio al extranjero; don Ricardo Marín, director de la Escuela de Agricultura, conde de Mirasol, gobernador de Murcia y el comandante de los Somatenes, para pedirle el Palacio de Cristal del Retiro para celebrar una fiesta.

Los síndicos de la Confederación del Guadalquivir

Teniendo en cuenta los numerosos intereses agrícolas e industriales a que afecta la Confederación Sindical Hidrográfica del Guadalquivir y con objeto de que aquéllos tengan la debida representación en la Junta de Gobierno de la misma, se ha dispuesto que quede modificado el artículo 40 del reglamento provisional de la mencionada Confederación, en el sentido de que sean nueve los síndicos que han de completar su Junta de Gobierno, en vez de los siete que señala dicho artículo.

La nueva emisión de Deuda ferroviaria

La Gaceta de ayer publica el anunciado real decreto autorizando al Consejo Superior de Ferrocarriles para efectuar una segunda emisión de Deuda ferroviaria amortizable del Estado por valor de trescientos millones de pesetas. Esta emisión llevará fecha 1 de abril de 1928, desde cuyo día devengará intereses, y tendrá las siguientes características:

Los títulos de la emisión serán de las series, cuantía, número y valor nominal que se expresan a continuación:

Series A B y C; valor nominal de los títulos, 500, 5.000 y 25.000 pesetas; número de títulos de cada serie, 50.000, 35.000 y 4.000; valor nominal de cada serie, 25.000.000, 175.000.000 y 100.000.000.

El Gobierno se reserva la facultad de alterar el número de títulos de cada serie dentro del importe total de la emisión.

El plazo de amortización será de cuarenta y siete años, a contar desde la fecha de su emisión, verificándose la primera amortización en 1 de enero de 1931 y la última en 1 de octubre de 1975. Se realizarán por sorteos trimestrales en las fechas que se establezcan, y el reembolso de los títulos amortizados tendrá efecto en las mismas fechas y lugares que se indicarán para el pago de intereses.

El Gobierno se reserva el derecho de anticipar la amortización, a propuesta del Consejo Superior de Ferrocarriles.

Los títulos devengarán el interés anual de 4,50 por 100, pagadero por trimestres vencidos en 1 de enero, 1 de abril, 1 de julio y 1 de octubre de cada año, efectuándose el pago, a voluntad de los tenedores, en Madrid o en las demás plazas donde el Banco de España tenga sucursales.

El primer cupón trimestral llevará fecha 1 de julio de 1928.

Esta segunda emisión tendrá todos los privilegios de las Deudas del Estado y sus garantías generales más las especiales que se detallan en los reales decretos de 23 de julio y 7 de octubre de 1925.

Disfrutará, además, de los siguientes privilegios:

a) Será admitida a cotización en las Bolsas como efectos públicos.

b) Estará exenta de la contribución sobre las utilidades de la riqueza mobiliaria.

c) Será admitida por su valor nominal en los afianzamientos para servicios del Estado; y en todas las adjudicaciones de obras que se hagan por el Consejo Superior de Ferrocarriles será obligatorio constituir por lo menos el 50 por 100 de las fianzas con Deuda Ferroviaria amortizable del Estado.

d) De acuerdo con el Banco de España, será admitida por dicho Establecimiento en garantía de crédito o en pignoración al tipo del 90 por 100.

La negociación de esta emisión se hará por el Consejo Superior de Ferrocarriles en las veces, forma y fechas que a propuesta del mismo Consejo acuerde el ministro de Hacienda.

El Consejo Superior de Ferrocarriles dispondrá la confección de las carpetas provisionales y de los títulos definitivos correspondientes. Las carpetas provisionales sustituyen a los títulos hasta que éstos sean confeccionados; serán negociables en Bolsa en las mismas condiciones que los valores que representan y llevarán unidos cuatro cupones representativos de los intereses a satisfacer en los vencimientos de primero de julio y primero de octubre de 1928 y primero de enero y primero de abril de 1929. Oportunamente serán canjeadas por sus títulos en la Dirección general de la Deuda y Clases pasivas.

Al efectuar sus compras, haga referencia a los anuncios leídos en EL DEBATE

El presidente estuvo ayer en Cádiz

La población le tributó un cariñoso recibimiento

A última hora de la tarde regresó a Jerez; hoy se trasladará a Sevilla

CADIZ, 3.—Al llegar el marqués de Estella a San Fernando, fué recibido por todas las autoridades, capitán general del departamento, señor Biondi, y un gran gentío, que le aclamó. Inmediatamente se trasladó al paseo del Lobo, donde inauguró el monumento a los muertos en campaña, obra del escultor Borrás. El alcalde y el presidente pronunciaron elocuentes discursos, en enaltecimiento de los héroes. Fueron ovacionados. La ceremonia fué emocionante. Rindió honores la Infantería de Marina, y formaron todos los alumnos de la Escuala Naval. Después, el jefe del Gobierno marchó en automóvil a Cádiz, acompañado de las autoridades.

Llegada a Cádiz

CADIZ, 3.—A las doce y media llegó el presidente, procedente de Jerez, y acompañado del gobernador civil de la provincia y otras personalidades, al río Arielo, límite del término municipal de Cádiz. Fué recibido por una Comisión del Ayuntamiento, representantes de la Diputación, y centenares de personas, que ocupan muchos automóviles. Después de los saludos, se organizó la comitiva, para trasladarse a esta ciudad. El trayecto estaba engalanado y la histórica Puerta de Tierra, convertida en un arco de triunfo.

A la una llegó a la población el marqués de Estella. Fué aclamado por la multitud a su paso por las calles, y, seguidamente, se dirigió al Ayuntamiento, donde le esperaba la Corporación en pleno, bajo mazas, y presidida por el alcalde, don Ramón Carranza; todas las autoridades, muchas personalidades, e inmenso gentío, que, estacionado en la plaza de Isabel II, ovacionó al presidente. En el salón de sesiones de la Casa Capitular, se celebró después una brillantísima recepción, durante la cual desfiló todo Cádiz. El marqués de Estella habló con los magistrados de la Audiencia, y tuvo palabras de elogio para los funcionarios españoles que se excedían en el cumplimiento de la jornada de trabajo. Habló también el presidente con una Comisión de cigarreras, que pidieron el salario mínimo, y la concesión de la zona franca de Cádiz, y con los obreros de los astilleros, que solicitan se lleven a cabo construcciones navales para conjurar así la crisis de trabajo, y la rápida terminación de la Fábrica de torpedos. También cumplimentó a Primo de Rivera el general Gómez Morato. El presidente habló con cuantos desfilaron ante él, que pasaron de cinco mil.

Desde el Ayuntamiento, el jefe del Gobierno se dirigió con las autoridades a inaugurar el monumento al ilustre filántropo gaditano, don Diego Montañés, y después al banquete popular que en su honor se celebró en el teatro Falla, y al que asistieron más de mil personas.

Se encuentran en Cádiz todos los alcaldes de la provincia, para asistir a los actos de honor del marqués de Estella.

A las tres de la tarde, después de haber recorrido el marqués de Estella, acompañado del alcalde, todas las grandes obras de saneamiento y urbanización que se realizan en la ciudad. Se celebró en el teatro Falla un banquete popular, al que asistieron más de mil comensales.

Ocupó la presidencia el general Primo de Rivera con las autoridades.

Ofreció el agasajo el alcalde, don Ramón Carranza, que en sentidos términos agradeció la visita del jefe del Gobierno, que no tiene otro objeto que el de estudiar a fondo los problemas planteados en esta ciudad.

Le contestó el marqués de Estella, para agradecer el homenaje y manifestar que, en efecto, venía a estudiar y conocer las necesidades de Cádiz, a cuyo efecto se proponía sostener una detenida conferencia con el alcalde. Dijo que esta provincia ha de ocupar necesariamente el lugar que le corresponde entre sus hermanas españolas. Se mostró luego encantado del progreso realizado bajo la egida del actual Municipio, y se congratuló de haber visto ya terminado el monumento a las Cortes de Cádiz.

Después de exponer los recuerdos que esta visita le sugería, pues añoraba los tiempos en que fué gobernador militar de esta plaza, prometió que siempre que pueda vendrá a esta ciudad para estar al tanto de sus necesidades y problemas.

Una ovación delirante acogió las palabras del general Primo de Rivera.

Desde el teatro, marchó al Centro del Ejército y de la Armada, donde fué recibido por el gobernador militar y todos los jefes y oficiales de la guarnición.

En el Ayuntamiento sostuvo luego una larga conferencia con el alcalde, el cual prometió facilitar una nota acerca de los extremos tratados con el presidente, y la resolución apuntada por éste a algunos de los asuntos pendientes.

Seguidamente, marchó al muelle de la factoría de Matagorda, donde fué objeto de un cariñoso recibimiento por parte de todos los empleados y obreros de la misma.

Después de visitar todas las instalaciones, emprendió el regreso a Jerez de la Frontera, siendo objeto, como a su llegada, de grandes aclamaciones por toda la multitud.

El ministro de Fomento a Huelva

SEVILLA, 3.—El ministro de Fomento pasará la mayor parte del día de mañana en Huelva. Probablemente, regresará a Madrid por la noche.

Se espera mañana la llegada del presidente, procedente de Jerez. Permanecerá varias horas en esta ciudad, suponiéndose que regresará por la noche en el expreso a la Corte.

Regreso a Jerez

JEREZ DE LA FRONTERA, 3.—Al anochecer, regresó de Cádiz el general Primo de Rivera. Realizó diversas visitas particulares. Cenó en unión de sus familiares en el palacio de don Francisco Díez, quien le mostró los planos de la casa donde nació, y que le será regalada por sus paisanos.

A la una de la madrugada se retiró a descansar. Anunció que saldrá mañana en automóvil para Sevilla, a donde se propone estar a las doce de la noche.

Ayer hubo carreras de caballos en la Castellana

Doble triunfo de la cuadra Cimera. Las Dos Mil Guineas y el Derby romano. Los finalistas de 1297 jugarán el domingo en Madrid: Real Unión contra Athletic y Arenas-Madrid. Final del campeonato "amateur" a pala.

CARRERAS DE CABALLOS

Las pruebas de ayer

De hoy en adelante, hasta el final de la temporada, se celebrarán carreras casi todos los jueves. Mal comienzo han tenido estas pruebas de jornadas laborables; el tiempo amenazaba lluvia y como quiera que el programa era flojo, es explicable que la entrada fuera muy reducida.

En la carrera de los militares, el marqués de los Trujillos ha querido dar mayores probabilidades de éxito a su caballo montándolo él mismo. Esta es la realidad, si bien esto no quiere decir que *Bengali* no hubiera podido ganar con otro jinete. Más que los triunfos de otras tardes, en que daba una imponente cantidad de kilos, el de ayer es más meritorio porque llevaba el peso más alto contra caballos que en su categoría, mejor dicho, en las pruebas militares, galopan algo.

Vino después la carrera de la milla en la que *Avanti* no tenía contra quien esforzarse. Sobre esta distancia y en plena *forma*, el caballo que le aventaja a peso por edad ya tiene que correr bastante. Ganó como quiso. La posición de *Sweet Thought*, en segundo lugar, dice por el momento que *Axdir* no está ya como al comienzo de la temporada.

Madrid se ha anticipado sobre Aranjuez para la carrera de los dos años, corriéndose una para importados. Ha sido una lástima que faltara número, siquiera una media docena, pues son carreras interesantes no sólo para el mero aficionado, sino para el apostador. *Como ocurre de vez en cuando*, ha triunfado el menos llamativo de los tres por su estampa, pero hay que celebrarlo porque se trata de un producto cuyo propietario, si bien es verdad que es asiduo, corre por primera vez.

Ha sido un *match* entre los preparadores Ceca y De Neuter, que se decidió para el primero, lo que supone bastante mérito, si hemos de recordar que el segundo es uno de los especialistas en la preparación de los dos años. El resultado es bastante exacto, si se tienen en cuenta estas dos circunstancias principales: triunfo de un aprendiz, precisamente dentro de la distancia, en los cuatro o cinco últimos trancos.

El *Premio Courcy* se ha reducido a un simple *match* entre *Penagos* y *Go and Win*. Tuvo un desarrollo fácil para el primero, a quien le bastó tomar el mando de la carrera. La única probabilidad de *Go and Win* era llevar la delantera y reducir los 2.200 metros mediante un tren lento.

En el *handicap* ha triunfado tal vez la que contaba con menores probabilidades, pues tanto *Nortalc* como *L'Eneo* estaban bien situados, y por otra parte, los representantes del marqués del Llano de San Javier llevaban un peso extraligero. La colocación de *Toribio* queda justificada al dejarle llevar la carrera en cabeza, como quiso.

Detalles:

PREMIO CAMPOMANES (militar lisa, «handicap» doble. Primera parte), 1.250 pesetas; 1.800 metros.—1, **BENGALI (Sire-Bravoure)**, 72 ($ Propietario), del marqués de los Trujillos, y 2, **Rochers Rouges**, 63 ($ Somalo), del Depósito Central de Remonta y Compra. No colocados: 3, **Mandarina**, 68 ($ García Ciudad); 4, **Jarito**, 70 ($ Soto), y **Lonja**, 62 ($ López).

Tiempo: 2' 3" 4/5.

Ventajas: dos cuerpos, cabeza, lejos.

Apuestas: ganador, 10,50 pesetas; colocados, 7,50 y 9,50.

PREMIO CERNOBBIO, 3.000 pesetas; 1.600 metros). — 1, **AVANTI (Good Luck-Gagerie)**, 59 (Leforestier), del Haras Velasco; 2, **Sweet Thought**, 51,50 (Belmonte), del conde de la Cimera, y 3, **Axdir**, 51 (Perelli), de don Luis de Goyeneche.

Tiempo: 1' 49" 2/5.

Ventajas: tres cuerpos, medio cuerpo.

Apuestas: ganador, nueve pesetas.

PREMIO JIM CROW, 3.000 pesetas; 900 metros. — 1, **WHATCOMBE (Clarion-Lady Eileen)**, 50 (*Méndez), de don Enrique Queralt; 2, **Alfanje**, 54 (Perelli), del conde de Ruiz de Castilla, y 3, **Dorloté**, 54 (Luque), del duque de Toledo.

Tiempo: 1' 4" 2/5.

Ventajas: cabeza, medio cuerpo.

Apuestas: ganador, 27 pesetas.

PREMIO COURCY, 3.000 pesetas; 2.200 metros.—1, **PENAGOS (Larrikin-Gnat)**, 58 (Belmonte), del conde de la Cimera, y 2, **Go and Win**, 60 (Perelli), del séptimo regimiento ligero de Artillería.

Tiempo: 2' 31" 2/5.

Ventajas: lejos.

Apuestas: ganador, 8,50.

PREMIO LUCUS («handicap» doble, primera parte), 4.000 pesetas; 2.200 metros.—1, **LA MAGDALENA (Billycock-La Glorieuse)**, 60 (Belmonte), del conde de la Cimera, y 2, **Toribio**, 50 (Perelli), del marqués del Llano de San Javier. No colocados: 3, **L'Eneo**, 62 (Leforestier); 4, **Builoba**, 57 (Zammit); 5, **Norialo**, 58 (Lyne), y **Celaya**, 45 (*Díaz).

Tiempo: 2' 1" 2/5.

Ventajas: uno y medio cuerpos, un cuerpo, dos y medio cuerpos.

Apuestas: ganador, 25,50 pesetas; colocados, 9 y 8,50 pesetas.

En Jerez de la Frontera

JEREZ, 2.—Se ha celebrado una interesante reunión hípica, a la que asistió el general Primo de Rivera, con su prometida, señorita Mercedes Castellanos, a quien el presidente de la Sociedad de Carreras, conde de Garvey, le entregó un ramo de flores.

Primera carrera.—1, JAQUE, de la Yegueda Militar de Jerez, y 2, *Mogro*, del regimiento de Lanceros de Villaviciosa.

Segunda carrera.—1, ZENOBIE, de Guerrero hermanos, y 2, *Muley*, del marqués de Casa Domecq.

Tercera carrera.—1, CARTERA, del señor Ponce de León, y 2, *Colegial*, de Guerrero hermanos. Participaron 15 caballos.

Cuarta carrera, premio del Rey.—1, MARABU, del conde de Ruiz de Castilla, y 2, *Vándalo*, de don Francisco Blázquez.

Quinta carrera.—1, LACAYO, de la Yeguada Militar de Jerez.

Las Dos Mil Guineas

NEWMARKET, 2.—Se ha disputado la importante prueba de las «Dos Mil Guineas», que arrojó el siguiente resultado:

1, FLAMINGO, de Sir Lawrence Phillips.

2, *Royal Minstrel*, del capitán Gough.

3, *Ocurryc*, de Mr. Sullivan.

Ganada por una cabeza. Cotizaciones, 5 a 1, 7 a 2 y 33 contra 1, respectivamente.

El Derby de Roma

ROMA, 3.—El caballo Torle, perteneciente a la cuadra Demoniee, ha ganado el Derby Real, obteniendo el premio de 200.000 liras.

FOOTBALL

Athletic Club- Real Unión, de Irún

Pasado mañana domingo se jugará en el Stádium Metropolitano un partido entre el Athletic Club, de Madrid, campeón de la región Centro, contra el Real Unión, de Irún, actual campeón de España.

Habrá una pequeña modificación en la alineación que publicamos hace varios días. Los atléticos no se han decidido a pedir permiso para que se alinee Villarrodona, descalificado hasta el mes de septiembre próximo. Villanes parece que está lesionado.

Los dos equipos se alinearán como sigue:

Real Unión.—Emery, Alza —Bergés, †Regueiro—†Gamborena—Tell, †Sagarzazu—†L. Regueiro—†Errazquin— Echeveste—Garmendía.

Athletic Club.—Vidal (Unión Sporting), *A. Olaso—Calvo (Racing Club), Ordóñez—Moro (C. D. Leonesa)—*Galatas, Lazcano (Osasuna)—†S. Goiburu (Osasuna)—Marín (Racing)—Cosme—*L. Olaso.

Se dice que algunos de los jugadores apuntados que en la pasada temporada pertenecían a otros Clubs, jugarán por el Athletic en la próxima temporada.

Real Madrid-Arenas

El domingo próximo día 6 se celebrará en el campo de Chamartín un partido entre el Real Madrid F. C., subcampeón de la región Centro, y el Arenas Club, de Guecho, finalista del campeonato de España de 1927.

Se nos comunica que el equipo arenero se alineará probablemente como sigue:

Jáuregui, †Vallana—†Careaga, Laña—Urresti— Cavia, Anduiza—Rivero—†Yermo—F. Sesúmaga—Gorostiza.

Arbitros de los partidos Real Sociedad-Valencia

VALENCIA, 3.—El partido Valencia-Real Sociedad de San Sebastián que se jugará el domingo en Atocha para el campeonato de España, lo dirigirá el colegiado madrileño señor Escartín, *elegido de común acuerdo* y para arbitrar el día 13 el partido en Mestalla el vizcaíno señor Serrano (Pelayo).

El Real Autos Club de Valencia organiza una caravana automovilista para San Sebastián, con objeto de presenciar el partido entre el Valencia y la Real Sociedad.

El equipo del Barcelona

BARCELONA, 3.—Esta tarde se entrenaron todos los jugadores del Barcelona con vistas al partido del domingo contra el *Alavés*. Acudieron todos los elementos, incluso los que por estar lesionados no pueden dar el rendimiento, pero estimó el entrenador que debían ir todos para ver su *forma* actual. Samitier probó tirar a *goal*, resintiéndose de la lesión de la pierna izquierda, y no sólo no podrá jugar el domingo, sino que se cree que tampoco jugará el día 13 en Vitoria. Piera, en el entrenamiento, se mostró bien, y Walter, que hoy abandonó el lecho, también se encuentra en buena forma. Así, pues, el equipo del domingo será el siguiente: *Platko, Walter—Mas, Guzmán—Castillo—*Carulla, *Piera—Sastre—Arocha — Arnau—*Sagibarba.

Una petición de la Nacional, denegada

La Comisión mixta de Espectáculos públicos, presidida por el señor Jordana de Pozas, ha evacuado el informe solicitado por el ministerio de Trabajo en el sentido de desestimar la petición de la Federación Española de Football en el único problema que plantea, que es el de no aceptar la competencia de los organismos paritarios en las relaciones entre los jugadores profesionales de «football» y sus Clubs o Sociedades.

La Comisión entiende que cuantos asuntos se planteen entre los jugadores profesionales y sus Clubs deben ser sometidos al Comité paritario para su resolución y arbitraje.

El partido París-Guipúzcoa

SAN SEBASTIAN, 3.—La Federación de Football ha designado el equipo que jugará contra París. Estará formado del siguiente modo:

Emery, Alza—Berges, Ariz—Gamborena—Poli, Lazcano—Goiburu—Errázquin—Regueiro—Garmendia.

Unos comisionados de Burdeos estuvieron en la Federación, para solicitar que el partido de selecciones francesa y española se juegue en dicha ciudad, coincidiendo con el centenario de Goya, *que será* del 17 al 24 de este mes.

PELOTA VASCA

Final del campeonato "amateur" a pala

El domingo día 6 del corriente en el Frontón Jai Alai se celebrará la final del campeonato *amateur* a pala.

Urniza y Vega, del R. Madrid, contra Gutiérrez y Cotorruelo, del Athletic Club.

A pala (amistoso):

Severiano Goiburu, del Osasuna de Pamplona, y Gabriel Chacón, del R. Madrid, contra Alfonso Olaso y Luis Olaso, del Athletic Club, de Madrid.

Los dos partidos a 50 tantos.

Las localidades para este festival se facilitarán el viernes y el sábado, de cinco a nueve de la tarde, en los locales del Club Athletic, y el domingo por la mañana en las taquillas del Frontón.

PUGILATO

Paulino-Bertazzolo el 30 de junio en San Sebastián

SAN SEBASTIAN, 3.—Esta tarde han celebrado una reunión los representantes del Comité de Turismo, de Uzcudun y de los promotores del *match* para el campeonato de Europa de peso fuerte, con el arrendatario de la Plaza de Toros. Todos llegaron a un acuerdo y se ultimó el compromiso de que el encuentro Paulino-Bertazzolo tendrá lugar en este circo taurino el 30 de junio por la noche. En la velada habrá en conjunto seis combates y el de campeonato irá en cuarto o quinto lugar. Los empresarios se han puesto al habla con el represenante de Bertazzolo, que parece hallarse bien dispuesto. Ha pedido por el combate 150.000 liras, pero se espera haga una rebaja en sus pretensiones.

La Internacional Boxing Unión ha accedido al aplazamiento del campeonato sin determinar hasta ahora el límite de la fecha.

Gironés vence a Soya

BARCELONA, 3.—Esta noche se celebró en el Salón Nuevo Mundo una velada de boxeo. La sala aparecía completamente llena de público. Los resultados fueron los siguientes:

GALEN gana por puntos a Mir.

GIL TERRY a Molina, por puntos.

CAMPOS a Sensano, por puntos.

TERMO a Jove, por puntos.

TEJERO a Sabate por abandono de éste en el cuarto *round*.

GIRONES vence a Soya (negro) por abandonar éste al octavo *round*.

Ascensio en Europa

PARIS, 2.—Ayer llegó a esta capital por la estación de Saint Lázare el boxeador Ascensio, que desembarcó por la mañana en El Havre, procedente de Nueva York. Fué recibido por multitud de admiradores, que le aclamaron entusiásticamente.

CINES Y TEATROS

GACETILLAS TEATRALES

FONTALBA

Esta noche, «debut» de la compañía de Manuel París, con el estreno **«¿Mi mujer no es mi mujer?»**, original de los señores Navarro y Pérez Moris.

CALDERON

El éxito mayor de la temporada lírica, es, sin diputa, **«La parranda»**, la mejor zarzuela del maestro Alonso, libro de Ardavín, que se representa todas las noches a teatro lleno.

CINE DEL CALLAO

Tarde y noche, **«El pequeño cornetín»**, por Jackie Coogan, y **«La vuelta triunfal»**, por Reginald Denny. Exito inmenso.

Palacio de la Música

Para complemento de **«La dama del harén»**, que tanto está gustando, se estrenó ayer la preciosa película **«Juventud contrariada»**, por los grandes artistas Louis Moran y Noah Beery, de la casa Paramount.

Cine Ideal y Cinema Bilbao

Hoy, segunda proyección de **«La colegiala coqueta»**, por Dolores Costello (éxito franco y rotundo) y estreno de **«Amado bárbaro»**, comedia interesantísima. Vea usted siempre la cartelera del **CINE IDEA y CINEMA BILBAO**.

"El destino de la carne"

El viernes 4 se pasará en prueba privada en el **PALACIO DE LA MUSICA** la superproducción Paramount **«El destino de la carne»**, y como por la premura del tiempo ha sido imposible repartir todas las invitaciones, rogamos que todas las entidades y personas afectas al gremio cinematográfico que no hayan recibido invitación se pasen a recogerla a las oficinas de la Paramount, en Pi y Margall, 22, antes de la una de la tarde. La proyección empezará a las tres en punto.

¿Quiénes son los hijos más dignos de compasión? ¿Aquellos que han perdido a sus padres o aquellos que se han visto abandonados por los mismos? Vean ustedes la solución del problema el lunes próximo en los elegantes salones

Real Cinema

Y

Palacio de la Música

en la película interpretada por la sugestiva CLARA BOW y la bellísima ESTHER RALSTON.

Es una gran superproducción PARAMOUNT

Cartelera de espectáculos

LOS DE HOY

ZARZUELA (Teatro Lírico Nacional). (Jovellanos, 4).—A las 5, homenaje al maestro Caballero.—A las 10,30, La marchenera.

FONTALBA (Pi y Margall, 6).—A las 10,30, ¿Mi mujer no es mi mujer? (estreno).

COMEDIA (Príncipe, 14).—A las 10,30, El Clamor.

CALDERON (Atocha, 12).—Tarde, no hay función.—Noche, 10,15, La parranda. Exito inmenso.

APOLO (Alcalá, 49).—Compañía de Aurora Redondo-Valeriano León. Beneficio de Luis de Vargas.—A las 6,45 y 10,45, 100 y 101 representación de ¿Quién te quiere a ti? (Cinco pesetas butaca).

REINA VICTORIA (Carrera San Jerónimo, 28).—Compañía Díaz-Artigas. (Ultima semana).—A las 6,45, La muralla de oro (éxito excepcional).—A las 10,45, La muralla de oro.

LATINA (Plaza de la Cebada, 1).—Compañía del teatro de Apolo.—A las 6,45 (corriente), La morería, por Emilio Aznar, Angelita Durán y principales partes de la compañía.—A las 10,30 (especial), La morería, por Pepe Romeu, Sélica Pérez Carpio y principales partes de la compañía.

PRINCESA (Tamayo, 4).—Compañía de María Palou.—A las 6,30 y 10,30, El que no puede amar (éxito extraordinario; precios populares, tres pesetas butaca).

ALKAZAR.—A las 6,45 y 10,45, ¡Eureka!

LARA (Corredera Baja, 17).—A las 6,45, La vida es más.—A las 10,30, Lo cursi (grandes éxitos).

FUENCARRAL (Fuencarral, 143).—(Ultima semana).—6,30 y 10,30, Rafael del Real, Trigueñita, Guillén, Margarita Gracil, conjuntos artísticos, Magda de Bries y Edmond de Bríes.

COMICO (Mariana Pineda, 10).—(Ultimas representaciones).—A las 7 y 10,45, Un alto en el camino (133 y 134 representaciones). Populares. Butacas a dos pesetas.

TEATRO DE PRICE (Plaza del Rey, 8). Espectáculos Velasco.—A las 7 y 10,45, La orgía dorada (la triunfal revista) y el maravilloso fonético Linder. Precios populares; butaca, cinco pesetas; general, una.

PALACIO DE LA MUSICA (Pi y Margall, 13).—A las 6 y 10,15, Revista Paramount. Juventud contrariada. La dama del harén.

CINE DEL CALLAO (Plaza del Callao). 6,30, 10,15, Fantasmas y aparecidos. El pequeño cornetín (por Jackie Coogan) y La vuelta triunfal (por Reginald Denny).

CINEMA GOYA (Goya, 24).—A las 6,30 y 10,15, Noticiario Fox. Kokó, explorador. Celos que matan. Juventud contrariada (Noah Beery). La vuelta triunfal (Reginald Denny).

CINEMA BILBAO (Fuencarral, 124; teléfono 30.796).—6,30 tarde y 10,15 noche, Apuros de un papá (cómica). La colegiala coqueta (Dolores Costello). Estreno: El amado bárbaro (Margarita de la Motte).

CINE IDEAL (Doctor Cortezo, 2).—6 y 10,30 (viernes de moda), Excursión campestre (Mackeennett). La colegiala coqueta (por Dolores Costello). Estreno: El amado bárbaro (creación de William Russell y Margarita de la Motte). Butacas de patio, 0.50.

NUEVO CINE DE LA FLOR (Alberto Aguilera, 2; teléfono 35.378).—Hoy y mañana un extraordinario programa a base de la grandiosa película histórico religiosa, de espectáculo sorprendente, titulada Quo Vadis?, además, Salvado por su caballo, interpretada por el formidable Euddy Rooseveld, y otras hasta completar el programa de costumbre. Sección continua de 4 a 12,45. El Quo Vadis? se proyectará por la noche, a las 11, aproximadamente. Lunes y jueves, cambio de programa.

FRONTON JAI-ALAI (Alfonso XI, 6).—Partidos del día 4 de mayo de 1928. A las 4,30 tarde. Primero, a remonte: Irigoyen y Echániz (J.) contra Mina, Salaverría I y Berolegui. Segundo, a pala: Araquistain y Perea contra Amorebieta II y Jáuregui.

* * *

(El anuncio de las obras en esta cartelera no supone su aprobación ni recomendación.)

OPOSICIONES Y CONCURSOS

Banco de España.—Relación de los 250 aprobados:

Número 1, don José Luis Artigas; 2, don Felipe Peg; 3, don Vicente Rivero; 4, don José Oliva; 5, don Rafael Cereceda; 6, don Antonio Martínez; 7, don José María Roquero; 8, don Andrés de las Heras; 9, don Francisco López; 10, don Pedro Hierro; 11, don Abilio Toribio; 12, don Enrique Romeu; 13, don Luis Vicente Herrero; 14, don Francisco Landa; 15, don Pablo Fábrega; 16, don Juan Díaz García; 17, don Eduardo Vall; 18, don Juan Miguel Herrero; 19, don José Gallego; 20, don Lisardo Gutiérrez García; 21, don José María Rancaño; 22, don Agustín Alarcón; 23, don José Gomis; 24, don Ceferino Ballestero; 25, don Víctor Revilla; 26, don Emilio Gascuñana; 27, don Ramón Terriza; 28, don Vicente Chiralt; 29, don Manuel Gallardo; 30, don José Antonio Aramburu; 31, don Enrique Bárbara; 32, don Rafael Larrañaga; 33, don Enrique López Román; 34, don Augusto de Quevedo; 35, don Paulino Chércoles; 36, don Enrique Angel Varcárcel; 37, don Juan José de Azcoitia; 38, don Joaquín Gil de Bernabé; 39, don Mariano Gil de Bernabé; 40, don Fernando López Arcos; 41, don José Arias; 42, don Juan Manuel García del Riego; 43, don Benito Moreno; 44, don Javier Kutz; 45, don Felipe Gárate; 46, don Anselmo Adiego; 47, don Mateo Llobera; 48, don Emilio Relaño; 49, don Teodoro Pendás; 50, don Alfredo Ruiz Ledesma; 51, don Juan José González Ballesteros; 52, don Gerardo Paredes; 53, don Joaquín Noeli; 54, don Arturo Aguado; 55, don Manuel Prats; 56, don Augusto Corral; 57, don Angel Olarte; 58, don Arcadio Monte Cuesta; 59, don Luis de la Torre; 60, don José Luis Wágener; 61, don Ramón García Núñez; 62, don Antonio Sobrado; 63, don Francisco Santos; 64, don Eduardo Eiras; 65, don José Rey; 66, don Julián de Orueta; 67, don Tomás Sánchez Lumbreras; 68, don Tomás Alberdi; 69, don Francisco Velasco; 70, don Gaspar Rodríguez Villar; 71, don Daniel de Irizar; 72, don Simón Martínez Zamora; 73, don Antonio Benjumeda; 74, don Juan Martínez Ortiz.

DON JOSE LUIS ARTIGAS CIA, que en las oposiciones para auxiliares del Banco de España ha obtenido el número 1.

75, don Fernando Arteaga; 76, don Angel Pérez Escarbajal; 77, don Eduardo Shelly; 78, don Carlos Calafat; 79, don Luis Sáinz Trápaga; 80, don Julio Rubio; 81, don Antonio de Ribera; 82, don Francisco González Paredes; 83, don Angel Pérez Testa; 84, don Rafael Fernández Shaw; 85, don Pablo de Palacios; 86, don Jesús de la Fuente Martín; 87, don Eduardo María Segovia; 88, don Ignacio Ruiz Gómez; 89, don Manuel Egea; 90, don Luis Cazorla; 91, don Baldomero López López; 92, don José Herrera; 93, don Ignacio Pastor; 94, don Benigno Mariano Cano; 95, don Daniel Julián Rodrigo; 96, don Gabriel María García Rodríguez Espina; 97, don José Botella; 98, don Manuel Suárez Figueroa; 99, don Pedro Alvarez Parareda; 100, don Jesús Elcid; 101, don Segundo Crespo; 102, don Antonio Azpeitia; 103, don Mario Mendiola; 104, don Vicente Caballero; 105, don Gerardo Le-Senne; 106, don Manuel Cuesta Alberola; 107, don Antonio López de Ayala; 108, don Higinio Yarto; 109, don Juan Napoleón de las Heras; 110, don Miguel Brusotto; 111, don Antonio Cerro; 112, don Miguel Moyano; 113, don Pablo Aurelio San Antonio; 114, don Fernando García Vivar; 115, don José Fernández Aguirre; 116, don Tomás Azcárate; 117, don Alejandro Aranaz; 118, don Pedro Ramírez; 119, don Antonio Fleta; 120, don Juan Carlevaris; 121, don Carlos Plaza; 122, don Alfonso Pineda; 123, don Félix Aguilar; 124, don Bernardo Verano; 125, don Juan García Carrasco; 126, don José María de Navascués; 127, don Ramón Aranaz Puig; 128, don Santiago Alvarez Sierra; 129, don Carlos Marco; 130, don Manuel Hernández Castañón; 131, don Antonio Palacios Porta; 132, don José Fernández Torres; 133, don Felipe Soriano; 134, don Faustino Bel Jimeno; 135, don José Paz; 136, don Luis Bermejo; 137, don Manuel González Peña; 138, don Antonio Paternina 139, don Domingo Pérez Marín; 140, don Javier Sopranis; 141, don Julián Pardiñas; 142, don Juan Sierra; 143, don Modesto Cayetano Alonso; 144, don Isidoro Almazán; 145, don Wenceslao Martínez Vadel; 146, don Mario Pié; 147, don José María Bello; 148, don Antonio Ugarte; 149, don Rafael Muñoz.

150, don Agustín Tejera; 151, don Santos Antonio Abejer; 152, don Ricardo Hernández Gómez; 153, don Isidoro Duque igueláñez; 154, don Emilio Andrés; 155, don Pedro Blanco del Pueyo; 156, don Luis Gil; 157, don Augusto Marín; 158, don Luis Fernández Cañedo; 159, don Juan Sánchez Sola; 160, don Antonio González Maganto; 161, don Jesús Vizcaíno; 162, don Arsenio Simarro; 163, don José María Frade; 164, don Marcelino Escudero; 165, don Ladislao de Arriba; 166, don Andrés Tato; 167, don Alberto Vicario; 168, don Javier Eusebio Vallejos; 169, don Francisco de la Mora; 170, don Celedonio Conde Gómez; 171, don Lorenzo Escolar Bareño; 172, don José Antonio Bayón; 173, don Manuel Tejedor; 174, don Eduardo Lennon; 175, don Alberto Hervás; 176, don Antonio Díez de Ulzurrun; 177, don Alberto Menéndez Catrain; 178, don Andrés Ugarte; 179, don Rafael Lama y Julián; 180, don José Trullenque; 181, don Juan Llanas; 182, don José Guillem; 183, don Alejandro Torres Yagües; 184, don Fernando López Michel; 185, don Marcelo Marco; 186, don Alejandro Rivas; 187, don José San Gil; 188, don Salustiano Muñez Delgado; 189, don José Luis Coello de Portugal; 190, don Enrique Gómez Galarza; 191, don Angel Alonso-Castrillo; 192, don Ricardo Lalaguna; 193, don José María García Mauri; 194, don Fernando Royo Fernández; 195, don Román Payno; 196, don Angel Corcuera; 197, don Manuel Luna; 198, don Daniel Alfredo Martínez López; 199, don José Castillo.

200, don Tomás Herrán; 201, don Carlos Fajardo; 202, don Víctor Manrique; 203, don Manuel García Rosales; 204, don Luis Iturbe; 205, don José María Gimeno Valentín; 206, don Emilio Gómez Santos; 207, don Victorio Olmedo; 208, don José Carrera; 209, don José María Ron; 210, don Serafín Fraga; 211, don Manuel María Alfaro; 212, don Antonio Aparisi; 213, don Enrique Martínez Cepa; 214, don Adolfo Trápaga; 215, don Julián Alvarez Santullano; 216, don Tomás José Heredia; 217, don Rafael Jiménez Martínez; 218, don Andrés Contreras; 219, don Alejandro Millán; 220, don Antonino Herrán; 221, don José María Velarde García; 222, don Blas Mayo; 223, don Germán Portilla; 224, don José Escat; 225, don Juan Fernández Oronoz; 226, don José Gaudes; 227, don Luis Ibáñez; 228, don Bernardo Cervera; 229, don Fernando Leonard; 230, don Gerardo Lumbreras; 231, don Luis de Salas; 232, don José María Pineda Loscos; 233, don José Díaz Merry; 234, don Mariano Santías; 235, don Alejandro González Bans; 236, don José María Alvarez Castellanos; 237, don Manuel Torres; 238, don Juan José García Rodríguez; 239, don Antonio Cenjor; 240, don Carlos Sirvent; 241, don Juan González de Ubieta; 242, don Jerónimo, González Dávalos; 243, don Agustín Perales; 244, don Alfonso Díaz y Marín de Espinosa; 245, don Lorenzo Milla; 246, don Saturnino Montojo; 247, don Eduardo Peña Llorente; 248, don Augusto López Rodríguez; 249, don José Carlos Lassaletta, y 250, don Evencio Burdeos Alvarez.

PARA TOMAR UN BUEN VINO DE OPORTO O DE MADEIRA
Pedid únicamente cualquier clase
BANDEIRA

VEHEMENCIAS AMOROSAS

Descarrila una locomotora. Los timadores inician la temporada isidril.

Felipe Díaz Ródenas, de veintiseis años, es un mecánico que se halla enamoradísimo de una viuda que habita en la calle de Benito Gutiérrez, 9.

Es tal el amor que padece Felipe, que le lleva a unos extremos verdaderamente originales y peligrosos.

Como es de rigor, Felipe se da cada paseo por frente de los balcones de la viuda, que le arruinarían si los diera en «taxi».

Tan pronto como sale la viuda, Felipe la aborda, y en tonos nada versallescos, la dice sobre poco más o menos:

—¡O se casa usted conmigo, o la hago virutas!

La pobre mujer, que se ve en los dominios de la garlopa, se asusta y se vuelve a casa.

No ceja Felipe en su tarea. Lleva así cuatro o cinco años, y en cierta ocasión en que la viuda se negaba a concederle la mano, levantó la suya, y la cuestión acabó interviniendo las autoridades.

Ayer, la dama de los pensamientos del mecánico denunció su desgracia, porque teme que Felipe la vuelva a zarandear, y, la verdad, no quiere repetir aquello de *¡Ay, amor, cómo me has puesto!* cuando la depositen en la cama de operaciones de la Casa de Socorro.

Una joya sin dueño, hasta ahora

En abril último se recibió en la Dirección de Seguridad una carta, en la que se denunciaba que el Jueves Santo, a la salida de los Oficios en el Palacio Real, una joven, que iba acompañada de su madre, sustrajo un valioso alfiler de brillantes. En la carta se daban otros varios detalles, y añadía la denunciante, que se llama Mercedes González, que ponía el hecho en conocimiento de la autoridad movida por un deseo de venganza.

La Policía se personó en el domicilio de la denunciada Ascensión Jarra Zurita, de diez y ocho años, que habita en Viriato, 6, y ésta confirmó que tenía el alfiler; pero que no robó, sino que se lo había encontrado en el suelo, a la puerta del Regio Alcázar. Agregó que en el momento del hallazgo estuvo preguntando a las personas que salían de la ceremonia si pertenecía a alguna de ellas el alfiler, y que le contestaron negativamente, y que durante varios días leyó los anuncios de los periódicos por si el dueño de la joya la reclamaba.

La denunciada entregó el alfiler a los agentes, y ayer con el acta correspondiente de incautación fué puesto el asunto en conocimiento del juez de guardia.

Por su parte, la Policía ha hecho averiguaciones para saber a quién pertenece la joya, que es de platino con un brillante en el centro y ocho más a los lados, y han resultado infructuosas.

Un hombre herido

En la carretera de Extremadura fué encontrado ayer, cuando amanecía, un hombre gravemente herido y en estado de embriaguez.

Se le asistió en la Casa de Socorro sucursal del distrito de Palacio y después ingresó en el Hospital provincial.

Declaró llamarse José García Jiménez, de cincuenta y ocho años de edad. Dijo que al ir hacia su domicilio, sito en los alrededores del Campamento, le agredió un desconocido.

Se practican diligencias para esclarecer el suceso.

OTROS SUCESOS

Descarrila una máquina.—La Comisaría de la estación del Norte comunicó ayer a la Dirección de Seguridad que en el kilómetro 123 de la línea de Avila descarriló la locomotora del tren 31, sin que ocurrieran desgracias. El servicio se hizo por la línea de Segovia.

Dos timos.—A Presentación Rodríguez Muñoz, vecina de Pozoblanco, le timaron dos desconocidos, en la calle de la Alameda, 1.400 pesetas, por el método del cambiazo.

—En la calle Mayor le timaron también dos «socios» 225 pesetas, por el procedimiento del sobre, a Plácido Romero Montero, de setenta y seis años.

Un ruego.—Al ser detenido el maleante Mano Metola, según publicamos el domingo, lo fueron también, como partícipes en sus hazañas, varias personas más.

Ayer nos visitaron Ricardo Marcos Cazado, Esteban de Pablo Sánchez y Carlos Morán Fernández Cañedo, tres de los detenidos entonces, según nota oficiosa de la Dirección de Seguridad, para rogarnos que hiciésemos público que fueron puestos en libertad por el juez, en cuanto prestaron declaración, por no comprobarse cargo alguno contra ellos.

Folletín de EL DEBATE 21)

B. M. CROKER

LA BELLEZA DE LA ALDEA

(NOVELA)

Profundo silencio y una mirada de Kinloch, que Goring, a pesar de su aplomo, no pudo sostener.

—En esta última temporada he tenido suerte en las carreras. Ahora dispongo de tres días de permiso y pienso prolongarlos hasta tres semanas, porque cuando uno quiere casarse no se le puede regatear una licencia, ¿no te parece?

—Lo malo es que como el regimiento va a abandonar la semana que viene el campamento de Aldershot...

—Por eso mismo lo voy a pedir; la historia del viaje con el regimiento y tanta impedimenta me hacen muy poca gracia.

—Y ¿cuándo piensas casarte?

—La semana próxima..., aquí. Tengo todo arreglado.

—Demasiado repentina me parece tu resolución.

—Peggy sabe que la mujer de un soldado debe estar siempre dispuesta a emprender la marcha.

—Espero que mañana hablarás con los Travenor.

—Sí; haré ese sacrificio. Me son muy antipáticos; él, con su nuca de toro y ella, un sauce llorón. ¿No querrías pedirles en mi nombre la mano de Peggy y arreglarlo todo?

—No: muchas gracias por esa comisión.

—Pero, ¿serás mi padrino?

—Prefiero más no serlo.

—¡Kinloch... te quiero decir algo! No tienes necesidad de dirigirme esas miradas como si fuera la hez de la Humanidad... Te he dejado decirme cuanto se te ha antojado y hago lo que deseas, pero no quiero que se me mire ni se me trate como si fuera un canalla. No estoy dispuesto a tolerarlo, y es preciso que al menos seas testigo de mi boda.

—¿Por qué?

—En primer lugar porque conoces a esa gente y después porque eres compañero de regimiento y deseo dar un poco de solemnidad a la ceremonia; a otros me guardaré muy bien de invitarlos, y además porque Peggy te estima y se ofendería si rehusaras.

El último argumento debió haber convencido a Kinloch, porque, después de titubear un momento, contestó:

—Bueno, asistiré como tal a tu boda.

—¡Bravo! Se me ha secado la garganta y voy a pedir que nos traigan algo que beber.

—Para mí, no; no tengo sed—dijo con seriedad Kinloch—. Buenas noches.

Así terminó, mucho más pacíficamente de lo que cabía esperar, una conferencia bastante enojosa, que habría podido ser de trágicas consecuencias, y el matrimonio Travenor apenas se atrevió a dar crédito a sus ojos al ver por la mañana del día siguiente que el capitán Goring, en traje de visita con un clavel en el ojal, pues en Inglaterra los oficiales sólo visten de uniforme para los actos del servicio, llamaba a su puerta. Y ¿para qué? ¡Para hacer solemnemente una petición de mano y rogar que la boda se celebrase dentro de ocho días!

—¡Del miércoles en ocho días!—dijo trémula de alegría mistress Travenor—. ¡Se esperará hasta el sábado! Diez días son muy pocos para preparar todo, aun con la mejor voluntad del mundo, y ¿qué diría la gente además? ¡Parecería muy precipitado!

—¡Si tiene que ser, cuanto antes mejor! Una píldora amarga se debe tomar muy de prisa—gruñó Travenor—. Ese... hombre me hace el efecto de un veneno; pero como no voy a ser yo quien se casa con él, sino Peggy... Esperemos que esa criatura no maldiga algún día la hora en que se casó. Pico tiene el condenado, y cuando quiere sabe ser amable, como lo ha sido hoy; pero desde ahora te digo que, una vez casado, no volverá a franquear el umbral de la puerta de esta casa.

—Sí, Juan, tienes razón; pero por Peggy y por lo que dirá la gente querrás, ¿no es cierto?, que hagamos las cosas decorosamente. Quisiera convidar a los Hodson, los Wade, Herrict, Hills y Knox, y hay que mandar hoy mismo al «Zorro» a repartir las invitaciones, para que no parezca demasiado precipitada la boda.

—Pues bien precipitada va a ser, y no sé por qué.

—Porque su regimiento se tiene que ir el mes que viene a Irlanda; creo que es bastante motivo.

—¿Bastante?... Me parece que esta prisa repentina y su inusitada amabilidad obedecen a motivos mucho más graves que lo que tú y yo podemos figurarnos. Pero dejando esto, opino como tú, Ana; hay que celebrar la boda decorosamente, como si nos alegráramos mucho de ella, aunque a mí me parece que asistiré con el mismo gusto que a un entierro. No tendremos más remedio que aguantarle diariamente en casa. Ocúpate tú de las invitaciones y del almuerzo...; yo daré cincuenta libras de regalo a Peggy para el vestido de boda y el de viaje. Si en vez de casarse con ese Goring se casara con el otro, le daría el doble y la dotaría.

—Procuraré hacer todo a tu satisfacción—repuso humildemente su mujer—. Mis ahorros también coadyuvarán a tu obra. ¡Ah, Jopp!—añadió al ver aparecer al anciano jardinero tras uno de los setos de boj—, tengo que participarle una gran noticia. Del sábado en ocho días será miss Peggy la esposa del señor capitán Goring. ¿Qué le parece a usted?

Este fué el primer goce del triunfo de Ana, porque el anciano había movido muchas veces la cabeza desaprobando los paseos vespertinos de Peggy.

—No digo nada—fué su respuesta—. Hablo poco, pero veo mucho, porque siempre tengo los ojos muy abiertos.

—¿No le gusta a usted el capitán Goring?

—No; pero el otro sí, porque éste es un verdadero señor, y cuando lo encuentro en «El Perro Blanco» hace siempre que me den un vaso de cerveza.

—¿Y por eso es por lo que le gusta?—dijo Ana volviéndole la espalda.

Su débil corazón palpitaba con violencia, y sus manos descarnadas ardían como si la fiebre se apoderara de su cuerpo. Después de las cavilaciones, de las horas de angustia y ansiedad y de haber soportado los alfilerazos de sus vecinos podía cantar victoria públicamente. ¡Su hermana iba a ser la esposa de un oficial apuesto, distinguido y rico! Antes de que Goring se despidiera de ellos aquel día, después de una visita de más de tres horas, casi todas pasadas solos los dos, Peggy y él, en la sala a cuyas ventanas se asomaban las rosas, había escrito Ana veinte cartas a las familias más dintinguidas de la comarca invitándolas a la boda de su hermana, Margarita Summerhayes, con el capitán C. V. Goring, del regimiento de Tiradores de Su Majestad. ¡Qué bien resultaba!

Mistress Travenor guardó su colección de cartas en una cestita que confió a los cuidados de «El Zorro». Luego participó la fausta nueva a la cocinera y a la criada, que se apresuraron a expresar su sorpresa y su alegría. Después de la comida marchó Ana al pueblo a comprometer a la modista para que fuera a coser a la granja durante los ochos días próximos, y comunicó la noticia a tres o cuatro conocidos, que encontró, y que la acogieron con cierta incredulidad... Este era el agradable anverso de la medalla, cuyo reverso no lo era mucho, pues lo constituían la amabilidad con que Goring se «dignaba» tratarlos, la cara de mal humor de su marido y la pena de perder a Peggy.

Goring dedicaba mucho tiempo a su novia, jugaba al croquet y al tennis en el jardín de los Travenor, y hasta acompañó a las señoras a Bridgefort, donde tenían que hacer compras. Peggy florecía como una rosa; la orla morada de sus ojos, su cansancio y su palidez habían desaparecido como por arte mágico. El día magno se aproximaba, y por fin llegó, un hermoso día de sol del mes de septiembre. La iglesia estaba adornada con sinnúmero de flores; las campanas lanzaban su alegre repiqueteo al aire, y de las cuatro parroquias vecinas acudía la gente para ver casar a Peggy Summerhayes.

Vestida de seda blanca, arrastrando larga cola, cubierta la cabeza y el cuerpo por el místico velo y adornada con rosas blancas, parecía aquella novia más que humana criatura la princesa de un cuento de hadas. Su única doncella de honor fué Nancy Bell, que, vestida de gasa verde, resultaba muy agraciada, y padrino tuvo que resignarse a serlo el capitán Kinloch. Travenor no se dejó convencer por su mujer que quería se hiciera un traje nuevo; mas no por eso

(Continuará.)

LA VIDA EN MADRID

Casa Real

Ofrecieron sus respetos a su majestad la reina doña María Cristina, el ex ministro don Juan de la Cierva, don Javier Miláns del Bosch y señora, y señorita Bertrán de Lis.

—Por la mañana, en el exprés de Sevilla llegó su alteza el marqués de Carisbrooke, hermano de la Soberana, que se hospedó en Palacio.

Paseó por la población e hizo algunas visitas y marchó por la noche.

—Hoy es esperada en esta Corte su alteza la duquesa de Guisa, que se hospedará en Palacio, en las habitaciones del piso principal de la fachada oeste, que se llamaron de la infanta doña Isabel, y que han sido ocupadas por los Soberanos que en estos años han visitado a España.

—En la capilla real ha dado comienzo ayer a las once, como primer jueves de mes, el tradicional ejercicio de las Cuarenta Horas, que tuvo la solemnidad acostumbrada, con asistencia del clero palatino, mayordomos y gentileshombres de servicio y gran concurrencia de fieles.

Continuará hoy y terminará mañana, a igual hora y con la misma solemnidad. La entrada es pública.

Sesión de la Permanente municipal

Ayer celebró sesión la Comisión municipal permanente, presidida por el alcalde, señor Aristizábal.

Fué aprobada una moción de la Alcaldía, sobre estaciones depuradoras de aguas residuarias y prolongación de colectores, que comprende las siguientes conclusiones:

«Que se autorice al arquitecto director de aguas potables y residuarias para la adquisición de los modelos de estación experimental de lodos activos, y que el importe de éstos que ascienden a 10.615 pesetas sea cargo al concepto 221 del presupuesto.

Que sin perjuicio de que pase a informe de la Junta Consultiva para que en su oportunidad pueda formalizarse legalmente el proyecto formulado por el repetido funcionario para la instalación de una estación de lodos activos, se consigne en el primer presupuesto extraordinario el crédito de 4.016.000 pesetas importe del mismo.

Que se solicite del ministro de Fomento la cooperación del Estado, para la realización de la obra a que se refiere el apartado anterior, en la misma forma que se ha venido realizando en el contrato de saneamiento del subsuelo, lo que, caso de lograrse, reducirá proporcionalmente el crédito reseñado con anterioridad.

Que asimismo se dirija solicitud al ministro de Fomento en demanda de que se sirva acordar la construcción de emisario de la margen izquierda del río Manzanares, con arreglo al proyecto formulado por la Jefatura del Canal de Castilla, y cuando menos hasta el sitio que, de acuerdo con el arquitecto municipal director de los servicios de aguas, se señale como punto probable de emplazamiento de la estación depuradora.»

Se acordó que los señores González del Valle y Colón representen al Ayuntamiento en el IV Congreso Municipalista que se celebrará en Zaragoza el 28 de este mes.

Quedó sobre la mesa la liquidación de las obras de la Necrópolis, que importan 3.447.774,28 pesetas. También quedaron sobre la mesa el aumento de 100.000 pesetas para colonias escolares y la ordenanza reguladora del arbitrio sobre el concurso de gasolina y carburantes.

Pide el señor Chicharro, en ruegos y preguntas, que se activen las obras de pavimentación del paseo del Prado, entre el Museo de Pinturas y la calle de Espalter. Pidió que se obligue a los «taxis» de 0,40 a que coloquen nuevamente en los coches la tablilla con el precio.

El señor Navarro Enciso se lamentó de que no se da ningún destino al edificio del Matadero antiguo. Pidió el señor Maseda, en relación con este asunto, que se instalen allí un garage y taller de reparaciones para los «autos» municipales. El señor Ruiz de Velasco solicitó que se restablezca un jardinillo que había en la plaza de Lavapiés.

El alcalde contestó que se está terminando el expediente relativo a la pavimetnación de ese trozo del paseo del Prado, y que los otros de asfaltado se llevarán a cabo con la mayor urgencia. Respecto a los «taxis» manifestó que había ordenado que exhiban la tablilla con el precio.

Por lo que atañe al Matadero antiguo, dijo que era propósito de la Alcaldía dedicarlo a tres servicios municipales: centro electrotécnico, cuartel para una parte de la Guardia municipal y casa del distrito.

La sesión terminó a las doce y cuarto.

Las obras del Canal de Isabel II

Durante el mes de abril último, el Canal de Isabel II se ha ocupado con toda asiduidad en los trabajos referentes a las obras que se han de ejecutar para el futuro abastecimiento de aguas de la capital y de los pueblos situados en su periferia, y en los dos Consejos celebrados ese mes ha aprobado los replanteos de las restantes secciones del nuevo canal que aun faltaban.

Con la aprobación de estas secciones quedan replanteadas y aprobadas por parte del Consejo, en su totalidad, las obras completas del nuevo canal de conducción que ha de traer a Madrid tres veces más de agua de la que actualmente viene.

También ha aprobado el Consejo un nuevo pliego de condiciones que ha de servir para estas obras, en el cual se introducen importantes reformas ajustadas a las modernas normas de contratación y a una justa y recíproca compensación entre contratantes y contratistas.

Asimismo el Consejo, en su última reunión, aprobó un plan de extensión de la red de distribución a las más necesitadas partes de la población que abarca las siguientes extensiones:

En la zona Norte, por Cuatro Caminos y Chamartín; en la zona Este, por lo alto del barrio de Salamanca, la Prosperidad y la Guindalera; en la zona baja, por el Pacífico, las Delicias, Embajadores y Toledo, hacia los Carabancheles; finalmente, en la zona Oeste, hacia la carretera de Extremadura y hacia la Fuente de la Teja.

Estas últimas obras se ejecutarán tan pronto como la tramitación administrativa lo permita, y sin esperar a que se apruebe el plan general actualmente en estudio, pero sujetándose a las modalidades por las que ha de regirse ésta.

El señor Peypoch en la Sociedad de Fondistas

El director de la Compañía Nacional de Industrias del Turismo, don Luis Peypoch Perera, pronunció ayer en la Sociedad de Fondistas una conferencia sobre «La construcción de hoteles de turismo en España».

Afirma que un factor absolutamente indispensable para el desarrollo del turismo en un país lo constituye el hotel. Es absurdo pensar que puedan ser suficiente los atractivos de paisaje o monumentos para hacer aceptar al turista las incomodidades de un pésimo alojamiento.

Hoy se esfuerzan todos los países en intensificar el turismo, por que están persuadidos de las ventajas económicas y morales que reporta.

Es un problema en España, el de la hotelería. Hay hoteles confortables en las ciudades de primer orden, pero en las de segundo y capitales de provincia, en su mayoría, se carece de hoteles que reúnan las condiciones que hoy quiere el turista menos exigente.

Expone cómo se resuelve este problema en Francia, donde existe el Crédito Nacional Hotelero, que ha hecho préstamos por valor de catorce millones de francos.

Da noticia del ofrecimiento hecho por la Compañía Nacional de Turismo al Gobierno, para invertir 20 millones de pesetas en construcción de hoteles en España.

Se declara decidido partidario de levantar sólo hoteles medianos y pequeños, confortables y albergues. Clasifica como hotel mediano el que cuenta entre 50 y 100 habitaciones, pequeño de 15 a 50 y albergue, el que tiene menos de 15 habitaciones.

Dice que es un absurdo la construcción de un hotel de gran lujo en una población, interin ésta no se halle dotada de hoteles confortables, cuyo precio sea asequible a los turistas que no puedan soportar los gastos de un hotel de gran lujo; cuyos turistas constituyen indudablemente más del 75 por 100 del total.

Señala las condiciones y características que deben reunir los hoteles de nueva construcción y los de ampliación y modernización de los existentes.

Terminó insistiendo en que todo cuanto se intente en España para intensificar el turismo será inútil, si no se concede atención al problema de la hotelería.

El señor Peypoch fué muy aplaudido.

El señor Martínez Cajén en el Instituto Geográfico

En el salón del ministerio de Fomento dió ayer don Paulino Martínez Cajén una conferencia sobre «El nuevo Catastro parcelario. Ley de 3 de abril de 1925».

Dice que los legisladores de la ley de 1906 dudaron en acometer el verdadero «Catastro parcelario jurídico» o realizar solamente un «Avance catastral», que sirviera para los efectos fiscales de reparto de la contribución territorial. Al fin decidieron ejecutar esto y luego con calma y tiempo transformarlo en Catastro parcelario.

De ese «Avance Catastral» se ejecutaron 19 millones de hectáreas de los 50 que tiene el territorio español. Para los fines fiscales sirvió, pero no tuvo aplicación ninguna para ordenar la propiedad.

La nueva ley del 3 de abril de 1925 ha ordenado la formación del Catastro parcelario, que se realiza de este modo:

Con seis meses de antelación al comienzo del levantamiento de planos en un término municipal, se notifica al Ayuntamiento respectivo para que en dicho medio año verifique el deslinde general de todas las fincas.

Los propietarios no tieenn que hacer más que señalar los cotos de tierra o piedra que separan sus parcelas, y no hace falta que estas señales sean permanentes, porque basta que duren hasta que llegue el operador a levantar el plano. Hace notar el conferenciante la indiferencia de los propietarios, aun para señalar simplemente lo que es suyo, y dice que para vencerla habrá que dar intervención en los deslindes a los Sindicatos Agrícolas y Comunidades de labradores.

Después se levanta el plano, de modo que para describir exactamente cada finca inconfundible en absoluto con cualquiera otra del territorio nacional, bastará de ahora en adelante decir el número de la parcela y el número del polígono del término municipal de que se trate. Sólo dos números, generalmente de una o dos cifras, podrán sustituir a la complicada y poco clara descripción de linderos que hoy se hace en las escrituras.

Prueba que nuestro Catastro así hecho servirá de acuerdo con el Registro de la Propiedad para todos los fines jurídicos, de movilización de la propiedad y crédito territorial. Por lo bien que se adapta a los fines que persigue, ya lo ha imitado Suiza y otras naciones se interesan por él para copiarlo.

Es el más barato del mundo, pues su coste no pasa de seis pesetas por hectáreas, comprendiendo todos los gastos de personal y material. De este Catastro se levantan al año en España más de 700.000 hectáreas con un número mayor aun de parcelas.

El orador fué muy aplaudido.

El señor Huarte en la Unión Iberoamericana

Don Amalio Huarte disertó ayer en la Unión Ibero-Americana sobre «El Cardenal Mendoza y el descubrimiento de Francia». Recordó la circunstancia de cumplirse ayer, precisamente, el quinto centenario del nacimiento del ilustre purpurado, que fué natural de Guadalajara.

Estudió la vida del Cardenal Mendoza, con gran copia de datos.

Dice que unos historiadores, refiriéndose a la influencia que tuvo en el reinado de los Reyes Católicos, le llaman el tercer Rey, y otros llegan a titularle como el primero.

En cuanto al descubrimiento, no se llega a una conclusión definitiva, ya que unos no le dan intervención, y otros por el contrario, lo afirman, que con su ayuda, pudo realizar Colón su pensamiento, porque le ayudó a llegar a los Reyes y conseguir su propósito.

El Cardenal concedió gran importancia, por lo menos, al descubrimiento, pues hizo esculpir la carabela de «Santa María», en el púlpito de la Epístola de la Catedral de Sigüenza. Este bajo relieve es el único monumento en honor de Colón erigido por sus coetáneos.

El orador terminó exponiendo la conveniencia de estudiar con atención la figura del Cardenal Mendoza.

Fué muy aplaudido.

La segunda Asamblea catequística diocesana

La segunda Asamblea catequística rural diocesana, ordenada por el señor Obispo de la diócesis, tendrá lugar en Madrid los días 3 y 4 de julio próximo. En el «Boletín Oficial del Obispado», del 1 del actual se publican los temas de la Asamblea referentes a la Catequesis rural de perseverancia, que son los siguientes:

I.—*Reclutamiento.*—Selección de los catequizandos en la Catequesis primaria. Número conveniente y lugar de reunión.

II.—*Cultivo de la piedad en este grado.*—¿Conviene establecer para esto alguna Congregación distinta de la de la Doctrina Cristiana?—¿Cuál ha de ser ésta?

III.—*Medios de atracción.*—¿Se ha de fundar esta Catequesis a base de Academia (o clases nocturnas)?—Procedimientos pedagógicos más apropiados.—Instructores auxiliares.—Premios, recreos, etcétera.

IV.—*Catequesis de perseverancia de las jóvenes.*—Escuelas Dominicales, Asociaciones y otros medios de instrucción.—Procedimientos especiales de esta Catequesis.—Estímulos para el fomento de vocaciones de Catequistas.

V.—*Medios económicos para la Catequesis de perseverancia de ambos sexos.*—Presupuesto mínimo y medio de cubrirle.

Al comenzar la Asamblea se leerá una breve Memoria sobre los resultados prácticos de las normas aprobadas en la anterior, y en la última sesión se cambiarán breves impresiones sobre esta materia. Se ruega a los señores sacerdotes, y especialmente a los párrocos y catequistas, envíen alguna Memoria, conclusión o moción referente a los temas indicados.

El Comité paritario de Prensa

Nota oficiosa.—«El presidente del Comité paritario Interlocal de la Prensa de Madrid, tuvo noticia, al regresar a esta Corte, de la Nota oficiosa del Sindicato Católico de Periodistas, publicada en EL DEBATE, y reproducida por otros periódicos, y le conviene hacer constar lo siguiente:

Primero. Que el citado Sindicato tiene representación oficial en el Comité.

Segundo. Que por la extraordinaria circunstancia de cesar simultáneamente en la profesión los dos distinguidos representantes del citado Sindicato, y no permitir el Reglamento tipo de los Comités paritarios, elecciones parciales, sin existir cuatro vacantes, el Comité, por unanimidad, entendió que no era posible legalmente, autorizar la sustitución de los mismos, que, sin embargo, hubieran podido continuar en sus cargos, sin oposición alguna, hasta concluir la discusión de las bases del contrato de trabajo de los periodistas.

Tercero. Que oficiosamente, y desde el primer momento, la presidencia del Comité se proporcionó, a título informativo, el contrato de trabajo aprobado por el Sindicato Católico de Periodistas. Este proyecto es mucho más avanzado que el de bases que aprobó el Comité; pero la porfiada discusión de seis meses en torno a las cláusulas más modestas aprobadas, tal vez justifique la opinión de los que dudaron de la viabilidad del proyecto del Sindicato Católico, por lo menos, en estos primeros momentos de la actuación paritaria.

Cuarto. Que el Sindicato Católico no hizo propuestas al Comité, como hubiera podido efectuarlo, utilizando el artículo 23 del Reglamento-tipo.

Quinto. Que las *bases* aprobadas son *mínimas*, y solamente obligan a extender por escrito los contratos de trabajo, en los que habrán de figurar, al menos, las condiciones que las citadas bases establecen; de consiguiente, queda margen al reconocido espíritu social y generosidad de EL DEBATE y demás grandes rotativos, para añadir, en los contratos de trabajo que firmen con los periodistas, todos los beneficios que tengan por convenientes, incluso aceptar íntegramente en dichos contratos todas las bases del proyecto del Sindicato Católico, en lo que no mermen las ventajas mínimas aprobadas por el Comité.

Sexto. Que las bases de referencia, aprobadas por el Comité paritario, se adoptaron por unanimidad, y sin tener que intervenir en votación alguna la Presidencia, merced a mutuas concesiones de Empresas y periodistas, y, por tanto, tienen la máxima autoridad, por la unanimidad de pareceres y por el prestigio de las personalidades que intervinieron en su discusión.»

* * *

N. de la R.—Dos palabras solamente para evitar una confusión en que se incurre en la anterior nota. EL DEBATE, no es el Sindicato Católico de Periodistas. A esta entidad no sólo pertenecen redactores de EL DEBATE, sino otros muchos periodistas al servicio de diferentes Empresas. Parecía innecesario advertirlo; pero el párrafo quinto de la nota del Comité paritario involucra los términos, y nos importa poner las cosas en su punto. Y nada más, pues nada más va con nosotros. El Sindicato Católico de Periodistas replicará si le parece oportuno.

Mil niños a las colonias sanitarias

El Real Patronato de la Lucha Antituberculosa de España, que preside su majestad la Reina, ha enviado una colonia de 60 niños de Chipiona (Cádiz), otra de 90 al de Pedrosa (Santander), y hoy mandará otra de 100 plazas al de Oza (Coruña).

Con el fin de ampliar este beneficio al mayor número de niños madrileños, el Real Patronato va a construir un edificio en el pueblo de San Rafael (Segovia), habiendo ya anunciado en la *Gaceta* el oportuno concurso.

La Junta del Real Patronato, de acuerdo con los deseos de la Reina, se propone sacar de Madrid este año más de un millar de niños a las colonias de los distintos sanatorios.

Boletín meteorológico

Estado general.—La perturbación atmosférica del Occidente de Europa prosigue su curso lentamente hacia Oriente, produciendo lluvias en España.

Para los grandes vuelos

Los informes del Servicio Meteorológico de ayer, son como sigue:

Ruta España-Canarias-Antillas.—Al Occidente de Portugal aparecen esta tarde pequeños centros de perturbación, que de esta noche a mañana deben pasar al Norte de Sevilla y producir en el golfo de Cádiz vientos del Oeste no muy fuertes. En el trayecto hasta Canarias los vientos en general deben soplar del cuarto cuadrante al primero y la nubosidad no parece que ofrezca peligro, aunque el cielo debe estar nuboso con nubes fragmentadas. La visibilidad, bastante buena. Del resto de la ruta no se tienen datos recientes, pero es de esperar que la situación atmosférica se modifique poco, persistiendo por lo tanto los vientos favorables, que no deben soplar con mucha fuerza. Más allá del meridiano 50 tendrán marcada componente Sur. El tiempo en esta zona es poco firme.

* * *

Ruta España-Arabia-La India.—Sobre el Mediterráneo continúa actuando una perturbación atmosférica y en Arabia se halla otra, ambas de poca consideración, pero que puede ocasionar en el trayecto primero y segundo tormentas locales.

* * *

Ruta España-Islas Británicas-América.—La circunstancia de hallarse una borrasca poco intensa entre los paralelos 45 y 50 y meridiano 20 al Occidente de Greenwich, aconsejaría emprender el vuelo, siguiendo esta ruta, siempre que el viaje se hiciera por lo menos hacia el paralelo 55; sin embargo, la nubosidad por el golfo de Vizcaya es grande y a la llegada a Terranova habría de hallarse algún banco de nieblas.

* * *

Ruta España-Portugal a América por las Azores.—Aunque probablemente entre los paralelos 35 y 40 los vientos no deben de ser de mucha violencia, la circunstancia de soplar por lo común del Oeste o componente Oeste, en todo el trayecto reduciría tanto el radio de acción del avión que no es prudente aconsejar un viaje largo siguiendo la ruta de referencia.—El jefe del Servicio, **Enrique Meseguer.**

Para hoy

Academia de Jurisprndencia.—7 t., discusión de la Memoria sobre «El sufragio universal y el parlamentarismo».

Ateneo de Madrid.—8 n., don Francisco Corzo: «La gran pirámide de Gizeh o el testimonio de piedra» (con proyecciones).

Biblioteca Popular del distrito del Hospicio (San Opropio, 14).—7,30 t., padre Bruno Ibeas: «Fray Luis de León como pensador.»

Círculo de Bellas Artes.—7 t., don Alfredo Vargas: Recital poético.

Facultad de Filosofía (Universidad).—Biblioteca Diplomática. 6 t., profesor Carayon: «Boileau y sus polémicas».—Salón de Grados. 5 t., profesor Allison Peers: «El Rey Lear, de Shakespeare.»

Instituto de Reeducación profesional (Carabanchel Bajo).—11 m., doctor Melián: «Incapacidades del aparato visual consecutivas a accidentes de trabajo.»

Sociedad Odontológica Española (Esparteros, 9).—7,30 t., don Eduardo Chicharro: «La boca en la pintura.»

Unión Patriótica (Alcalá, 50).—7,30 t., don Manuel Martín-Veña: «De la paternidad y filiación.»

Otras notas

Teatro de la Comedia.—Esta tarde, a las cinco, se celebrará la función teatral a beneficio de la catequesis de la iglesia del Rosario. Se pondrán en escena «Las lágrimas de la Trini», «El primer disgusto» y «El contrabando», y en los intermedios el tenor Delfín Pulido cantará diversas composiciones.

Alumbramiento.—Ha dado a luz con felicidad a su primer hijo la esposa del ayudante de máquinas de nuestros talleres Eduardo González.

A los padres y abuelos nuestra enhorabuena, de modo especial al abuelo paterno, el maquinista de EL DEBATE Antonio González.

Un ciclo de conferencias.—En el Centro obrero católico de Nuestra Señora del Pilar, en la Guindalera, se ha celebrado la inauguración del ciclo de conferencias sociales que, con el tema de «Obrerismo», se desarrollará durante los cinco miércoles de mayo.

Presidió el consiliario, don Antonio López Comín.

Habló el propagandista de la Legión Católica Española don Juan Palacios y Acha sobre «El capital y el trabajo». Hizo la presentación del conferenciante el presidente del Centro, don Rafael Alonso. Ambos fueron calurosamente aplaudidos.

—o—

COLEGIO DE MEDICOS DE LA PROVINCIA DE MADRID

Se advierte a todos los señores colegiados que nadie debe solicitar las plazas cuya provisión anuncia la Unión Española de Conductores de Automóviles, sin acudir previamente a informarse de los antecedentes de esta cuestión a la secretaría de este Colegio.

La Junta de gobierno.

LOCAL MUY AMPLIO
para oficinas y almacén busca importante Sociedad. Detalles y alquiler, al Apartado 8.037.

Fábrica de harinas de la "Casa de la Moneda"
Se vende o arrienda en la ciudad de Segovia
Con salto de agua y caldera de vapor. Sistema Buhler.
Dirigirse a SRES. PUIGDOLLERS, Barquillo, 8, duplicado.—Madrid.

Los fabricantes de pan se reúnen en Asamblea

Piden la sindicación obligatoria de la industria panadera

Algunos asambleístas se pronuncian contra la reventa de dicho artículo

En el domicilio de la Federación Nacional de Fabricantes de pan se reunieron ayer en Asamblea unos cien patronos panaderos pertenecientes a diversas provincias; eran en total unas 21 localidades las representadas.

Formaban la mesa los señores Durán, de Barcelona; Aguirre, de Vitoria, y Arnau, de Castellón.

Se sometieron a la deliberación de la Asamblea las siguientes conclusiones —que hoy serán entregadas al Gobierno—, las cuales fueron aprobadas, sin perjuicio de que en la sesión de hoy puedan sufrir alguna modificación más de forma que de fondo:

1.ª Que con carácter general se dicten reglas para que las Juntas provinciales de Abastos se reúnan dentro de la tercera decena de cada mes, con el fin de fijar el precio de las harinas para el mes siguiente y el del pan, el cual tendrá el margen diferencial que impongan los gastos de fabricación en cada localidad.

Que se disponga con carácter general que los repesos del pan se hagan en cada localidad en los locales donde se fabrica y en bloques de 50 kilos, no considerando pan de familia las piezas menores de mil gramos.

Que se dicten reglas para que con carácter general se determinen las condiciones de higiene y capacidad que han de reunir las futuras instalaciones industriales de panaderías, no autorizando nuevas instalaciones, sino en casos de necesidad para el abastecimiento de diferentes localidades.

Pedir la sindicación obligatoria de la industria panadera en cada localidad.

Que se disponga por real decreto que toda dependencia del Estado sea del ramo que sea, o cualquier dependencia de la provincia o del Municipio que fabrique pan en sus edificios, lo haga para sus establecimientos, prohibiéndoseles concurrir al mercado público en competencia con los industriales.

Que de manera inmediata se disponga que a todo organismo oficial que tenga que ocuparse de pan pertenezca un industrial panadero.

Que el pan que se reparte a domicilio no gravite sobre la industria, y que tenga un margen sobre el que se vende en los mostradores.

Para redactar definitivamente estas conclusiones fué nombrada una ponencia compuesta por los señores siguientes: Heriando, de Burgos; Falgueras, Argemí y Taxedas, de Barcelona; Valcárcel, de Vigo; González, de Salamanca; Serena, de Zaragoza; Aguirre, de Vitoria; Ilundain, de Pamplona; Fernández, de Bilbao; Pérez, de Ciudad Real; Esteban, de Avila; González Buyllo, de Ferrol; Barcuñana, de Almería; Muñiz, de Asturias; Torres, de El Escorial; Arnau, de Castellón; Vélez, de Palencia; Pando, de Torrelavega; Coldeira y Redondo, de Madrid; González y Arango, de Santander.

La discusión alrededor de las conclusiones se prolongó durante cerca de tres horas. Todos convinieron en la necesidad de dar la sensación de unidad ante los Poderes públicos.

El representante de Almería insistió mucho en que la industria panadera atraviesa allí una honda crisis. Varios asambleístas señalaron la necesidad de suprimir la reventa del pan.

La riqueza pictórica de Guadalupe

CONFERENCIA DEL SR. TORMO

Una magnífica colección de cuadros de Zurbarán; uno de ellos, el mejor del gran pintor religioso.

Don Elías Tormo dió ayer en el salón de las Damas Catequistas la segunda conferencia del curso organizado por el Comité local para la Coronación de la Virgen de Guadalupe. Versó la conferencia acerca de las pinturas del Monasterio y presentó numerosas proyecciones.

Empezó hablando de las bellezas de la arquitectura y de la poesía arquitectónica conseguida pocas veces. En Guadalupe prepara la belleza del paisaje para llegar al poético templo en el que, después de contemplar el edificio, se puede deleitar el viajero ante los maravillosos cuadros y esculturas.

La orden de los Jerónimos realizó en Guadalupe una gran labor cultural. El monasterio era rico—en ganado poseía unas 90.000 cabezas—, y con tales elementos se pudo favorecer el arte, crear una escuela de Bellas Artes.

La devoción nació en el siglo XIV a consecuencia del hallazgo de la imagen; pero cuando creció extraordinariamente fué en el XV. La riqueza tiene también sus inconvenientes. Los bienes que poseía el monasterio fueron causa de que en un afán de superación se hicieran sustituciones. Por ello se perdieron obras de la primera época. Es de suponer que, como era costumbre de las órdenes religiosas, no fueran desechadas tales obras, sino en todo caso enviadas algunas a otras iglesias. Quizá algún día se encuentren algunas. Ahora casi todos los cuadros son del siglo XVII.

Sobresale una magnífica colección de Zurbarán, que se conserva en la sacristía. Fué Zurbarán el pintor religioso por excelencia de su época, un alma de la Edad Media trasplantada al siglo XVII. Más que místico era asceta. Al contemplar algunos de sus cuadros parece imposible creer que el autor no perteneciera a una orden monástica. Zurbarán pintó estos cuadros cuando ya había hecho los de la Cartuja de Jerez, la mejor colección del autor, cuatro de los cuales salieron de España, dos a consecuencia de una contienda parlamentaria.

Estos cuadros de la Sacristía de Guadalupe representan escenas de las vidas de Venerables de la Orden. Los jerónimos y los cartujos han sido contrarios a trabajar por la beatificación de sus religiosos. Uno de los lienzos lo considera el señor Tormo como el mejor de Zurbarán y uno de los mejores de los religiosos de todas las épocas y países. Es el que representa al padre Salmerón, al que Jesús lo coloca suavemente su mano sobre la frente.

El padre Salmerón andaba siempre de rodillas, como penitencia, y Jesús le premió con el singular favor que representa la escena del cuadro. La mano de Jesús, de gran realismo, sin acudir a deformidades expresionistas como el Greco—es de una espiritualidad, de una expresión maravillosas. Describe el cuadro y elogia la maestría, el arte con que Zurbarán pintaba los hábitos religiosos.

Habla luego del retablo principal —sustituído con esculturas de tres grandes imagineros y pinturas de Carducí y Caxés, de los Carreños—de la Antesacristía, del camerín de la Virgen con cuadros de Jornada y esculturas de Luisa Roldán, etc. Los camerinos, construídos y adornados con lujo excepcional, son algo típicamente español.

Fué muy aplaudido y felicitado.

La primera Asociación de camareras

Cuenta con 130 y están dentro de la sección del Trabajo de la Central de Camareros

La ponencia del Comité paritario de la I. hotelera acuerda la supresión de propinas

Un camarero que lleva más de cincuenta años en el oficio

En el domicilio social de la Sección del Trabajo de la Central de Camareros se celebró anoche una reunión muy concurrida para constituir una sección de camareras de hoteles y fondas que funcionará dentro de la entidad citada, cuyo presidente, don Pedro Cartón, fué el que presidió la reunión de anoche.

Empieza esta sección de camareras —la primera que se funda en España— con unas 130 de las 400, aproximadamente, que hay en Madrid. La iniciativa de constituir esta sección femenina la tuvo en una Junta general el asociado señor Checa.

Don Dimas Madariaga, secretario de la Federación de Sindicatos Católicos, pronunció un discurso para congratularse de que se haya constituído esta sección de camareras. La mujer trabajadora—dice—ha quedado al margen de las ventajas que hemos conquistado y esto es un mal que tenemos que remediar; por eso os llamamos al seno de esta Asociación.

Se leyó el articulado por el que ha de regirse la sección femenina, que en síntesis es el siguiente: Las camareras tendrán nueve miembros en la Directiva de la entidad, de ellas una con el cargo de vicepresidenta; las Juntas de esta sección serán independientes de las de camareros y la cuota mensual será como la de éstos, de 1,50 pesetas.

Tomarán parte de la Directiva las siguientes camareras: Concha Gutiérrez (vicepresidenta), Carmen Palomo, Julia Fernández, Braulia González, Manuela Pérez, Andrea Curel, Anselma Herrero, Avelina Muñiz y Dolores Fernández.

El presidente aprovechó la ocasión para hablar del contrato de trabajo que elabora la ponencia del Comité paritario de la industria hotelera. Añadió el señor Cartón, que es uno de los ponentes, que ya la ponencia tomó en consideración la propuesta de que en hoteles y fondas se supriman las propinas y sean sustituídas por el tanto por ciento.

Hay que evitar en ese contrato de trabajo—dice dirigiéndose a las camareras—que algunas de vosotras trabajen diez y ocho horas diarias o hagan jornadas de treinta y seis horas seguidas a causa de las guardias.

Los dos fueron muy apludidos.

* * *

La Sección del Trabajo de la Central de camareros—que forma parte de la Federación de Sindicatos Católicos—tiene como asociados, sin contar la sección femenina constituída ayer, más de 500 camareros de hoteles, fondas, cafés, y bares. Su misión es velar por los intereses de sus miembros.

Tiene establecido un socorro al paro forzoso; un asociado que lleva más de seis meses prestando servicio en una casa y tiene que salir de ella sin causa justificada, percibe de la sección un auxilio de tres pesetas diarias durante cuarenta días. En Navidades y en Año Nuevo se concede a los parados un subsidio extraordinario de 20 pesetas con el fin de que puedan celebrar estas fiestas.

Aunque parezca extraño, hay menos parados en verano que en invierno, por la razón de que durante el estío muchos camareros se trasladan a las poblaciones del Norte; actualmente apenas hay tres o cuatro camareros parados.

Con frecuencia tienen además servicios extraordinarios. La comida que dió el Cardenal Primado el día que se posesionó de la silla de Toledo, y la que el mismo doctor Segura hubo de dar en obsequio del Rey, con motivo de una reciente visita del Soberano a Toledo, fueron servidas por camareros pertenecientes a esta sección.

Cuenta esta entidad en sus filas con un camarero de setenta y tres años de edad, Víctor Malecín, que lleva ejerciendo su oficio desde hace más de cincuenta años, sin estar parado un solo mes. La sección ha pedido la Medalla del Trabajo para este camarero.

CRONICA DE SOCIEDAD

Bodas

Se ha fijado la fecha del día 9 para el casamiento del presidente de la Asamblea, señor Yanguas, y la bella señorita Rosario Pérez de Herrasti.

El señor Yanguas regresó ayer por la mañana con su familia de Linares, cuyo Ayuntamiento ha acordado nombrar a la prometida hija adoptiva y predilecta.

La señorita Pérez de Herrasti hará ofrenda de su traje de boda a la Virgen de Linarejo, Patrona de Linares.

—Se ha celebrado la boda de la encantadora señorita María Teresa de la Cierva y Miranda con el joven capitán de Artillería don José Sirvent D'Argent.

Bendijo la unión don Cipriano Tapia.

Fueron padrinos la tía de la desposada, doña Carmen Miranda, representada por la hermana de aquélla, doña Dolores, y el padre del contrayente; y testigos, don Isidoro de la Cierva, don Juan Aznar, don Felipe Briñas, don Francisco Holt, don Arturo Díaz Clemente, don Fernando de la Cierva, don Juan Mata y don Alfredo Sirvent.

Deseamos muchas felicidades al nuevo matrimonio.

Restablecido

El señor don Enrique Sancho y Tirado lo está de la dolencia sufrida.

Mucho lo celebramos.

Legado

Los testamentarios de la marquesa de Bárboles nos ruegan hagamos constar que en el testamento de dicha señora no aparece legado alguno para ningún asilo.

Fallecimientos

Anteayer ha muerto la señora doña Carmen Zaragoza y Ayllón, viuda de don Angel Allendesalazar y Muñoz de Salazar.

Fué apreciada por las dotes que la adornaban.

Enviamos sentido pésame a la distinguida familia de la difunta.

Rogamos a los lectores de EL DEBATE oraciones por la finada.

—Ha muerto la marquesa viuda de la Solana.

Fué estimada por las dotes que la adornaban.

Acompañamos en su dolor a los deudos de la difunta.

Aniversarios

Mañana se cumplirá el vigésimo de la muerte del señor don Rafael Espino y Antón, de grata memoria.

Todas las misas que en esa fecha se digan en la parroquia de San Luis serán en sufragio del difunto, a cuyos deudos renovamos sentido pésame.

—El 6 hará un año que dejó de existir el señor don Salvador Raventós y Clivillés, que tan justamente fué apreciado en los círculos sociales.

La misa de cabo de año será mañana sábado 5, a las once, en la parroquia de San Ginés.

En diferentes templos de Madrid, Fuencaliente, Villanueva del Pardillo, Carabanchel Alto, Torrelas de Foix, Villafranca del Panadés y Nuestra Señora de Montligeón se aplicarán sufragios por el finado, a cuya viuda, doña Concepción Noguer de Marcos; hijos, doña Mercedes, doña Concepción, don Manuel y don José; hijo político, don Luis Sangino Benítez; nietos, Luis, Concepción y Emilia, y demás familia reiteramos la expresión de nuestro sincero sentimiento.

El Abate FARIA

INIGO Muebles. Todas clases, baratísimos. Costanilla Angeles, 15.

"ARMANDO GUERRA"
ofrece a plazos a los suscriptores de EL DEBATE su obra en dos tomos "Síntesis de la Guerra Mundial". Precio al contado en Madrid, 24 pesetas. A plazos (diez meses), 28 pesetas, incluídos gastos de franqueo, certificado y embalaje.
Dirigirse al autor (Cadarso, 12, bajo, Madrid) solicitando boletines de suscripción.
SE VENDERAN EN LA FORMA CITADA SOLAMENTE DOSCIENTOS EJEMPLARES

"EL ESTUCHE DE LAS MEDIAS"
BARQUILLO, 13
MEDIAS, SEDA EXTRA, COSTURA MENGUADA 3,40

Fumad Habanos ROMEO Y JULIETA

Los trabajos de la Comisión de médicos

Los trabajos de la Comisión médica que estudia los restos humanos hallados en la calle de Cea Bermúdez, han entrado en una fase de actividad e interés que seguramente durará de ocho a doce días. Hasta ahora los informes o anticipos de informes han sido relación de hechos. Ahora versarán sobre las deducciones médico-legales de tales hechos. Es lo que el doctor Maestre llama «filosofía de la Medicina Legal». Claro es que seguramente señalarán también nuevos hechos y harán diligencias importantes.

Las botas

El juez ha recibido, enviadas por el Laboratorio de Medicina Legal, las botas que se encontraron en las excavaciones de Cea Bermúdez.

Fallecidos en el extranjero

Según datos oficiales han fallecido los siguientes súbditos españoles:

En Buenos Aires, por accidente del trabajo, Manuel Alvarez y Domingo Abella, pudiendo reclamar sus herederos legítimos las indemnizaciones correspondientes en aquella capital; en Buenos Aires también, Francisco Soto, Margarita Aglada, viuda de Fernández, Antonio Bravo, Domingo González y José Fernández; en Santiago de Cuba, Victoriana López Carcedo, natural de Viveros (Lugo), soltera, y en San José de Costa Rica, Francisco Carbonell Reverter, natural de Canet de Mar, Barcelona, casado, de cuarenta y dos años de edad, hijo de Juan y Natividad.

COTIZACIONES DE BOLSAS

INTERIOR 4 POR 100.—Serie F (76), 76; E (75,80), 75,90; D (75,80), 75,90; C (75,80), 75,90; B (75,80), 75,90; A (75,80), 75,90; G y H (75,25), 75,50.

EXTERIOR 4 POR 100.—Serie F (91,70), 91,75; E (91,70), 91,75; D (91,80), 91,75; C (91,80), 91,75; B (92), 91,75; A (91,80), 91,75.

AMORTIZABLE 4 POR 100.—Serie C (85), 84,50; B (84,50), 84,50; A (84,50), 84,50.

5 POR 100 AMORTIZABLE, 1926.—Serie A (104,95), 104,90; B (104,95), 104,90; C (104,95), 104,90; E (104,95), 104,90; F (105), 104,90; D (105,10), 104.90.

5 POR 100 AMORTIZABLE, 1927 (sin impuesto).—Serie F (105), 105,25; E (105), (105,25), D (105), 105,25; C (105), 105,25; B (105), 105,25; A (105), 105,25.

5 POR 100 AMORTIZABLE, 1927 (con impuesto). — Serie F (96,10), 96,25; E (96,10), 96,25; D (96,10), 96,25; C (96,10), 96,25; B (96,10), 96,25; A (96,10), 96,25.

5 POR 100 AMORTIZABLE, 1920.—Serie E (96,70), 96,75; D (96,70), 96,75; C (96,70), 96,75; B (96,70), 96,75; A (96,70), 96,75.

5 POR 100 AMORTIZABLE, 1917.—Serie D (96,25), 96; C (96,25), 96; B (96,25), 96; A (96,25), 96.

DEUDA FERROVIARIA. — Serie A (104,30), 104,25; B (104,30), 104,25.

AYUNTAMIENTOS.—Mejoras Urbanas, 1923 (99,90), 100; Subsuelo (100), 99.

VALORES CON GARANTIA DEL ESTADO.—C. Emisiones (96,50), 96,50.

CEDULAS HIPOTECARIAS.—Banco Hipotecario de España, 4 por 100 (94,75), 94,75; 5 por 100 (102), 101; 6 por 100 (111,90), 112.

EFECTOS PUBLICOS EXTRANJEROS. Cédulas argentinas (2,64), 2,64; Marruecos (96), 96; Empréstito argentino (105), 105,75.

CREDITO LOCAL.—(102,70), 102,80.

ACCIONES. — Banco de España (605), 605; Hipotecario (592), 591; Español de Crédito (425), 420; Tudor (185), 185; Sevilla, primera (170), 173; Cooperativa Electra, A (155), 165; Hidroeléctrica Española (245), 252,50; Mengemor (275), 275; Unión Eléctrica (180), 182; Telefónica (100,30), 100,50; Duro-Felguera: contado (76,50), 76,50; fin corriente, 77; Guindos (98), 99; Tabacos (240), 240; Fénix (405), 410; Naval, blancas (129,50), 130; F. C. Andaluces (78), 79; M. Z. A.: contado (608,50), 608; fin corriente, 608,50; Norte: contado (619), 619,50; fin corriente, 620,50; «Metro (168), 169; Cédulas fundador, 325; Tranvías: contado (134,75), 135; El Aguila, 230; Altos Hornos (190), 190; Azucareras preferentes: contado (127), 128; fin corriente, 130; Azucareras ordinarias: contado (44,50), 46,75; fin corriente, 46; Cédulas beneficiarias, 75; Explosivos, viejas (1.092), 1.220; fin corriente, 1.225; nuevas (1.085), 1.210; fin corriente, 1.218; Petróleos (144), 144; T. Granada (104), 104.

OBLIGACIONES.—H. Española, B (103), 103; Lima (105), 104,90; Fábrica de Mieres (97,25), 97,50; Gas (105), 105,25; Transatlántica, 1920 (104), 104; 1922 (106), 106,50; Norte, primera (78), 78,25; tercera (77), 76,50; quinta (77,60), 77,75; Amortizable, 4,50 por 100 (101,50), 101,50; 3 por 100 (78), 78; Norte, 6 por 100 (105,25), 105,25; Valencianas, 5,50 por 100 (103), 103; Alicante, primera (354), 352,75; Ariza (101,50), 101,10; I (103,50), 103,75; Oeste, segunda (42), 44; Andaluces, primera (71,25), 69,50; Azucareras: sin cupon (86), 86; estampilladas (80,50), 81; 5,50 por 100 (103), 103,25; Peñarroya (104), 104.

* * *

Entre particulares se hicieron operaciones de Amortizable 4,50 por 100 a 101,50 (101,50), y de los convertidos, al 3 por 100 a 78 (78).

Par.	Monedas.	Precedente.	Día 3
1,00	1 franco franc...	0,2360	0,2370
5,00	1 belga	*0,8410	*0,84
1,00	1 franco suizo...	1,1550	1,16
1,00	1 lira	*0,3150	*0,3170
25,22	1 libra	29,27	29,30
5,19	1 dólar	6,005	6,005
1,23	1 reichsmark	*1,44	*1,44
0,95	1 cor. checa.....	*0,1785	*0,1785
5,60	1 escudo	*0,2575	*0,2575
1,39	1 cor. sueca.....	1,76	
1,39	1 cor. noruega...	*1,61	
2,50	1 peso argent....	*2,55	*2,55

Nota.—Las cotizaciones precedidas de asterisco no son oficiales.

BARCELONA

Interior, 76,30; Exterior, 91,50; Amortizable 5 por 100, 96,90; Norte, 620; Alicante, 610; Andaluces, 79,40; Orense, 38,55; Hispano Colonial, 142,75; Tabacos filipinos, 460; francos, 23,80; libras, 29,37; dólares, 6,005.

BILBAO

Altos Hornos, 191; Siderúrgica Mediterránea, 130; Explosivos: viejas, 1.170; nuevas, 1.162; Resineras, 72; Papelera, 175,50; Vascongados, 800; B. Vizcaya, 2.040; Urquijo, 355; Minas Rif, 510; Petróleos, 144; Robla, 652; Sota, 1.080; Nervión, 630; Sabero, 240; Naval (blancas), 128,50; H. Ibérica, 880; H. Española, 251; Babcok, 118; Viesgo, 640; Sevillana, 173; Vasconia, 1.200.

NUEVA YORK

Pesetas, 16,64; francos, 3,935; libras, 4,8793; francos suizos, 19,27; liras, 5,2687; florines, 40,33; marcos, 23,92.

PARIS

Pesetas, 423,25; libras, 124,02; dólares, 25,415; francos belgas, 354,87; suizos, 489,75; liras, 133,90; coronas danesas, 681,75; florines, 1.024,87.

LONDRES

Pesetas, 29,33; francos, 124,02; dólares, 4,8793; liras, 92,66; coronas danesas, 18,195; florines, 12,0987; marcos, 20,40.

(Cierre)

Francos, 124; dólares, 4,879375; belgas, 34,945; francos suizos, 25,32; florines, 12,100625; liras, 92,65; marcos, 20,40; coronas suecas, 18,185; ídem danesas, 18,195; ídem noruegas, 18,225; chelines austriacos, 34,655; coronas checas, 164,75; marcos finlandeses, 193,75; pesetas, 29,335; escudos portugueses, 2,125; dracmas, 374,5; leis, 780; milreis, 5,921875; pesos argentinos, 47,8125; Bombay, un chelín 5,96875 peniques; Changai, dos chelines 7,3725 peniques; Honkong, dos chelines 0,3725 peniques; Yokohama, un chelín 11,296875 peniques.

ROMA

Francos, 74,70; libras, 92,67; francos suizos, 36,610; pesetas 31,633; dólares, 18,99; peso argentino, 18,36; renta 3 1/2 por 100, 75,87; consolidado 5 por 100, 87,20; Littorio, 87,22; Banco de Italia, 2.530; Banco Comercial, 1.387; Crédito Italiano, 876; Nacional de Crédito, 577; Fiat, 471.

BRUSELAS

Libras, 34,955; francos, 28,1875; dólares, 7,1535; florines, 287,875; pesetas, 119,10.

BERLIN

Dólares, 4,1805; libras, 20,40; francos, 16,45; coronas checas, 12,385; pesetas, 69,59; pesos argentinos, 1,787; milreis, 0,504; florines, 168,6; escudos portugueses, 17,95; francos suizos, 80,55; chelines austriacos, 58,825; liras, 22,025.

NOTAS INFORMATIVAS

La serie A del interior 4 por 100 ganó 10 céntimos, 5 la F del 4 por 100 exterior, 5 la E del 5 por 100 amortizable y otros 5 la A.

El amortizable 5 por 100 de 1927 con impuesto pasó de 96,10 a 96,25, y el libre de impuestos de 105 a 105,25.

Entre los valores de crédito, bajaron un entero las acciones del Banco Hipotecario y cinco enteros las del Español de Crédito.

Las acciones de la Cooperativa Electra de Madrid, serie A, subieron 10 enteros, dos las de la Unión Eléctrica Madrileña, 7,50 las de la Hidroeléctrica Española, 0,20 las de la Telefónica, un entero las Azucareras preferentes, 2,25 las ordinarias, 128 enteros los Explosivos viejos y 100 los nuevos.

Subieron también un entero los Guindos y un entero el «Metro».

Los francos subieron de 23,60 a 23,70 y las libras de 29,27 a 29,30.

* * *

Moneda extranjera negociada:

Francos: 25.000 a 23,60, 50.000 a 23,65 y 75.000 a 23,70. Cambio medio, 23,666.

Francos suizos: 25.000 a 116.00.

Libras: 1.000 a 29,26, 1.000 a 29,34, 1.000 a 29,28 y 1.000 29,30. Cambio medio, 29,295.

Dólares: 2.500 a 6,00, 2.500 a 6,02 y 2.500 a 6,005. Cambio medio, 6,008.

* * *

La Junta Sindical ha dispuesto la nivelación de las operaciones concertadas en acciones de Explosivos viejos y nuevos, de Azucareras preferentes, Fénix y las de Hidroeléctrica Española, a los cambios de 1.290 y 1.270 para los viejos, 1.270 y 1.065 para los nuevos, y a 130,50, 410 y 252,50, respectivamente.

LA SESION EN BILBAO

BILBAO, 3.—Las acciones del Banco de España estuvieron solicitadas en la sesión de hoy a 605 duros. El Banco de Vizcaya operó con demandas a 2.040 pesetas. Las del Banco de Bilbao estuvieron encalmadas. Los Centrales se ofrecieron a 199 duros. El Banco Hispano Americano se ofreció a 233 por 100. Los Nortes operaron a 618 pesetas, y los Alicantes tuvieron demandas a 609 pesetas. Las Roblas hicieron operaciones a 650 y 652 pesetas y terminaron con demandas a 652 y ofertas a 655.

Las Hidroeléctricas Españolas viejas hicieron operaciones a 248, 250, 250 1/2 y 251 duros. Cerraron con peticiones a 250. Las Ibéricas operaron con ofertas a 880 pesetas. Las Electras del Viesgo operaron con ofertas a 640 pesetas, descontado el dividendo de 11,45. Las Cooperativas de Madrid se pidieron a 150 duros. Las Sota y Aznar operaron con demandas a 1.080 pesetas.

Los Nerviones hicieron operaciones con demandas a 630 pesetas. Las Navieras Vascongadas se ofrecieron a 305 pesetas. La Marítima Unión tuvo peticiones a 180 pesetas. Las Papeleras operaron a 175 duros y medio al contado y a 176 a fin del corriente mes. Terminaron con demandas a 175,50. Las Resineras operaron con ofertas a 72 pesetas.

Las acciones viejas de Explosivos operaron a 1.150, 1.155 pesetas al contado y a 1.155 a fin del corriente mes, 1.160 y 1.165 al contado, 1.170 a fin del corriente mes, y 1.170 al contado. Cerraron con peticiones al último cambio. Las nuevas tuvieron operaciones a 1.145, 1.150, 1.152 pesetas al contado, y 1.162, 1.170 y 1.171 a fin del corrientes mes. Terminaron con demandas a 1.171 pesetas.

Los Altos Hornos tuvieron ofertas a 191 duros. Las Siderúrgicas operaron a 129 y 130 duros al contado y a 130 a fin del corriente mes. Se pidieron a última hora a 130. Las Babcock Wilcox hicieron operaciones con demandas a 118 duros y ofertas a 120. Las Basconias hicieron operaciones con demandas a 1.200 pesetas.

Las C. Navales, serie blanca, operaron con demanda a 128 duros y medio a fin del corriente mes. Las Ponferradas se ofrecieron a 70 duros. Las Minas del Rif operaron a 490, 495, 500, 505, 510, 506, 510 y 505 pesetas. Terminaron pedidas a 505. Las Sabero hicieron operaciones con peticiones a 240 pesetas. Las acciones de la Telefónica se pidieron a 100 duros. Los Petróleos operaron con ofertas a 144 duros.

COMPAÑIA HISPANO AMERICANA DE ELECTRICIDAD

El Consejo de Administración de la Compañía Hispano Americana de Electricidad, reunido en Madrid el día 30 de abril, acordó someter a la Junta general ordinaria que se convoca para el día 31 de mayo, el Balance para el ejercicio 1927, que arroja un total de 766.014.807,47 pesetas contra 636.356.942,78 en 1926.

El beneficio bruto ha subido de pesetas 95.479.014,65 a pesetas 103.726.432,43, a pesar del alza de la peseta durante 1927, puesto que su disagio era en 31 de diciembre 1926 de 26,34 por 100 y en 31 diciembre 1927 sólo de 15,96 por 100.

Las amortizaciones importaron en 1926 40.431.917,16 y 42.916.129,34 en 1927.

El beneficio líquido importó 43.196.873,52 contra 38.315.890,30 en 1926.

Se propone el pago del mismo dividendo total de 14 por 100 oro sobre las acciones de 500 pesetas y el de un 7 por 100 oro total sobre las acciones «D» de 100 pesetas.

El saldo a cuenta nueva, que importó 2.636.927,60 en 1926, es de 7.502.388,93 en 1927.

RADIOTELEFONIA

Programas para el día 4.

MADRID, Unión Radio (E. A. J. 7, 375 metros).—11,45, Sintonía. Calendario astronómico. Santoral. Recetas culinarias. Campanadas. Prensa. Bolsa. Programas del día. 12,15, Señales horarias.—14,15, Orquesta Artys: «¡Viva el rumbo!» (pasacalle), Zavala; «En caravana» (fox), Gene Williams; «La pricesa de la Czarda» (fantasía), Kallmann. Boletín meteorológico. Información teatral. La orquesta: «Canción danesa», Cools; «¡Oh, amor de mi amor!», Alys F. Serrell; «Le déluge» (preludio), Saint-Saens. Intermedio por Luis Medina. 15,15, Concierto de banda. Bolsa de trabajo. Prensa.—19, Señores Franco, Francés, Outumuro, Del Campo, Caseaux: «Cuarteto número 2» (en «re» mayor), Borodin; a) Allegro moderato; b) Scherzo. Allegro; c) Nocturno; d) Final. Gisy Katsor, soprano «Allerseelen» y «Ich trage meine Miune», Strauss; «Trío primero» (op. 18), Saint-Saens; a) Allegro vivace; b) Andante; c) Scherzo. Presto; d) Allegro. Gisy Katsor: «Serenata» y «Traum durch die Dämmerung», Strauss.—22, Campanadas. Señales horarias. Bolsa. Concierto de banda. *24, Música de baile; orquestas Palermo y* Cricket. Noticias de última hora, suministradas por EL DEBATE.—0,30, Cierre.

Radio España (E. A. J. 2, 400 metros).—17 a 19, «Celos de maja», Urmeneta, orquesta. El santo del día. «La Africana», Meyerbeer, señorita Germanni; «Fedora», Giordano, señor Luna. El día en Madrid. «Entre flores», Pacheco, orquesta; «Madame Buterfly», Puccini, señorita Germanni; «Payasos», Leoncavallo, señor Luna. Concurso infantil. «Pensee d'automne», Maegenet, señorita Germanni; «El huésped del Sevillano», Guerrero, señor Luna; «Válgame Dios de los cielos», Mariani, orquesta; «La partenza del montanaro», Schu*mann, señorita Germanni*; «Celos» Llorente, señor Luna. Noticias de provincias y del extranjero. «La viuda alegre», Franz Lehar, orquesta. Cierre.

Nombre siempre EL DEBATE al dirigirse a sus anunciantes

La importación de trigos declarada libre

SIN LIMITACION DE CANTIDADES, CLASE NI PROCEDENCIA

NOTAS AGRICOLAS Y MERCADOS

La *Gaceta* de ayer publica el siguiente real decreto:

Artículo 1.º Queda en suspenso la prohibición de importar trigos, a que se refiere el artículo primero del real decreto de 9 de julio de 1926.

Art. 2.º Se declara libre la importación de dicho cereal, mediante el pago de los derechos arancelarios establecidos por la partida 1.337 del vigente Arancel.

Art. 3.º Los trigos que se importen con arreglo al presente real decreto, quedan intervenidos por la Dirección general de Abastos, y los importadores tendrán la obligación de comunicar a dicha Dirección general las cantidades que se importen, procedencia y clase del trigo, fecha de llegada de los cargamentos y puntos de destino.

Art. 4.º Si en alguna provincia o en toda la Península, aun con la importación autorizada, subsistieran las dificultdes hoy existentes para el normal abasto de trigos y regulación de precios del pan, el ministro de la Gobernación, como presidente de la Junta Central de Abastos, previo informe de ésta y de la Dirección general del ramo, someterá al Gobierno una propuesta de devolución de parte de los derechos arancelarios a los molturadores importadores que hagan el suministro de trigos o harinas en las condiciones precisas para atender a las necesidades y regulación de precios en las provincias o comarcas donde se hagan patentes las dificultades mencionadas; bien entendido que para estos casos habrá de señalarse el contingente correspondiente a cubrir dichas necesidades.

Art. 5.º Por la Dirección general de Abastos se dictarán las órdenes oportunas para el régimen de molturación de los trigos importados y venta de sus harinas, a fin de mantener en todo momento el normal abasto para las necesidades del consumo y regulado el precio del pan.

Art. 6.º Los infractores, tanto a lo dispuesto en este real decreto como a las disposiciones que se dicten para su cumplimiento, quedarán sujetos a las sanciones que establece el real decreto de 3 de noviembre de 1923, creando las Juntas de Abastos.

El mercado, a la expectativa

VALLADOLID, 2.—*Situación general.* Mayo inaugura su vida con mejor temperatura que ese abril aciago que acaba de finar. Su mal tiempo y los continuos desarreglos atmosféricos, en los que fué tan pródigo, han malogrado en mucho las perspectivas de la cosecha actual. Ya claman amargamente de Andalucía, donde el exceso de agua dicen que la ha dejado reducida a una tercera parte en no pocas comarcas. Y de otras llegan asimismo impresiones desfavorables. En esta región castellana han padecido demasiado por los chubascos y las heladas todos los pagos. Sólo los de tierras fuertes salen mejor librados de la contienda.

Mercados de cereales.—El efecto inmediato de la libre importación autorizada ha sido e lde calma y expectación en estos mercados. La molinería y los tenedores de grano esperan el desarrollo de los acontecimientos. Y la demanda se ha contraído bastante más de lo que estaba. Los tenedores de grano, por su parte, acaparadores y grandes cosecheros en su mayoría, disminuyen la oferta y deciden conservar el grano en los trojes hasta ver cómo se presentan las cosas.

Los precios se sostienen bien todavía. En partidas se puede comprar de 51 a 52 pesetas el quintal, según clases y procedencias, y al detalle cotiza la fanega de 94 libras este mercado, de 89,50 a 90,50 reales (51,74 a 52,33 pesetas los 100 kilogramos).

En el centeno y en los granos de pienso no ha habido variación y siguen firmes y con los mismos precios los últimos.

Harinas y salvados.—La demanda de las primeras ha disminuído súbitamente, y eso que se había entonado bastante el negocio. Los salvados también con precios firmes y solicitados, sobre todo los anchos de hoja, pero sin modificación en las cifras anotadas en mi anterior crónica.

Impresión del momento.—Se ha recibido en estos mercados castellanos el decreto de la nueva importación libre, sin espanto excesivo y con disposición ecuánime. Ella no puede aminorar la sorpresa y el efecto por lo inesperado. Se hallaban en un momento interesante y decisivo para terminar la actual campaña. Los precios, bordeando ya el «tope» máximo, habían animado las operaciones y la oferta sobrepasaba con exceso considerable a la demanda. En esta provincia, y aun en alguna de las limítrofes, la cosecha última resultó corta; pero hay otras provincias, como la de Burgos, en donde fué buena. Hay, pues, en Burgos y en otras zonas castellanas volumen grande de trigo que se ha considerado suficiente para alcanzar la soldadura con la recolección próxima. En las comarcas menos favorecidas existe también cantidad muy apreciable de grano de «reserva» o de «previsión» que hubiera salido, mejor definida ya la marcha de los campos, en este mes, de sus paneras.

Entretanto el negocio harinero, que ha adquirido trigos a precios caros, veía aumentar su demanda de las regiones consumidoras, Galicia y Asturias sobre todas, que deben ser, naturalmente, sus principales mercados.

En esta situación de conjunto de los mercados centrales llega el nuevo decreto de importación, y sus efectos no pueden apreciarse todavía, aunque para contrarrestarlos, en lo posible, hagan el máximo acopio de serenidad y de paciencia estos agricultores.

Hemos consignado antes que las existencias de trigo se hallan ahora, principalmente, en poder de acaparadores y grandes cosecheros. Estos podrán esperar hasta un límite, pero también las hay en manos más modestas.

Nadie puede cambiar la realidad, y ésta origina la inminencia de la flojedad y la desarticulación mercantiles.

Los perjucios mediatos para la agricultura castellana son aún mucho más importantes que los inmediatos. Podrá aliviarlos, quizás en parte, la circunstancia actual de cotizar el trigo caro en el extranjero. Pero ella es variable, y si la importación libre continúa, quienes pueden aprovecharse han de hacerlo, y si almacenan trigo exótico en cantidad grande, esto implica que no han de comprar del país. Y los precios bajarán fatalmente a límites que pueden ser ruinosos para todas las zonas productoras, si otras medidas de Gobierno no ponen remedio al mal. Esos precios pueden ser tanto más ruinosos cuanto mayor sea la cosecha que ahora crece en los campos.

No podemos decir al respecto cuanto sería pertinente decir, pero habrá que fiar a la buena disposición del Gobierno evitar que la agricultura nacional, harto maltrecha, vaya camino del descalabro por una competencia que no puede resistir.

SANTORAL Y CULTOS

DIA 4.—Primer Viernes.—Stos. Mónica, vd.; Silvano, Ciriaco, Obs.; Pelagia, vg.; Antonia, Feorian, Porfirio, Paulino, mrs.

La misa y oficio divino son de Sta. Mónica, con rito doble y color blanco.

A. Nocturna.—Cor Mariae.

Ave María.—11, misa, rosario y comida a 40 mujeres pobres.

40 Horas.—Bto. Orozco (G. Porlier, 2).

Corte de María.—Dolores, en las parroquias de S. Luis, S. Sebastián, Carmen, Sta. Bárbara, Sta. Cruz, Sta. Teresa, Stos. Justo y Pástor, y Arrepentidas, Caballero de Gracia, Calatravas (P.), Cristo de la Salud y Servitas.

Parroquia de las Angustias.—8, misa perpetua por los bienhechores de la parroquia.

Parroquia de S. José.—Continúan los misereres al S. Cristo del Desamparo. 7 t., ejercicio, sermón, señor Molina; miserere y reserva.

A. de S. José de la Montaña (Caracas). De 3 a 6 t., Exposición; 5,30, ejercicio, rosario y bendición.

Cristo de S. Ginés.—Al toque de oraciones, ejercicios con sermón, don Mariano Benedicto, y preces.

Bto. Orozco (40 Horas).—Continúa el triduo a Sta. Mónica. 8, misa y Exposición; 9, misa solemne; 6 t., ejercicio, sermón y reserva.

Descalzas Reales.—Novena a N. Sra. del Milagro. 10, misa solemne con Exposición; 12, reserva; 7 t., manifiesto, estación, rosario, sermón, señor Velasco; ejercicio, reserva, letanía y salve.

María Auxiliadora (Salesianos).—6, 6,30, 7, 7,30, 8, 9 y 10, misas; 6 t., Exposición y bendición.

O. del Caballero de Gracia.—De 5,30 a 8,30 t., Exposición.

Sto. Domingo el Real.—Empieza el triduo de la Rosa. 8,30, misa solemne; 6,30 t., Exposición, rosario, sermón, P. Perabeho, dominico, y reserva.

Servitas (S. Leonardo).—Novena al Patriarca S. José. 6,30 t., Exposición, estación, rosario, sermón, señor Causapié; ejercicio, reserva y gozos.

EJERCICIOS DE LAS FLORES

Parroquias.—S. Marcos: 7,30 t., rosario, meditación, felicitación sabatina, Regina Celi y despedida.

Iglesias.—Calatravas: 11,30, ejercicio; 7,30 t., ídem cantado.—Jerónimas del Corpus Christi: 6,30 t., estación, rosario, sermón, señor Galera; reserva y letrillas cantadas.—Pontificia: 7 t., ejercicio, *Exposición, plática, bendición y reserva.* S. Ignacio: 8 t., ejercicio.

CULTOS DE LOS SABADOS

Parroquias.—Almudena: 6, rosario, letanía y salve cantada.—Angeles: Anochecer, letanía, salve cantada y ejercicio.—Dolores: Anochecer, rosario y salve cantada a N. Sra. del Carmen.—S. Sebastián: 7 t., manifiesto, plática, reserva y salve a N. Sra. de la Misericordia.—Covadonga: Anochecer, rosario y salve cantada.—S. Marcos: 8, misa de comunión y ejercicio.

Iglesias.—Basílica de lo Milagrosa: 8,30, misa; 7 t., felicitación sabatina y salve. Buena Dicha: 8, misa cantada en honor de N. Sra. de la Merced; 6 t., ejercicio con Exposición y salve.—Caballero de Gracia: 8 a 9, Hora Santa.—Carmelitas de Maravillas: Anochecer, salve a N. Sra. de las Maravillas.—Cristo de los Dolores: 9 a 12, Exposición.—C. de María: 8, misa comunión para la A. de su Titular: anochecer, salve cantada.—N. Sra. de Atocha: t., Exposición, rosario y salve cantada.—Olivar: 9, misa solemne, Exposición para la C. de N. Sra. del Sagrado Corazón.—María Auxiliadora: 7, ejercicio, bendición y salve.—S. C. y S. Francisco de Borja: 8, comunión para las Hijas de María y felicitación sabatina; 8,30, ídem para los Caballeros del Pilar.

(Este periódico se publica con censura eclesiástica.)

¡¡EUREKA!!

LOS MEJORES CALZADOS Y MAS ACREDITADOS DE ESPAÑA, A PRECIOS MODERADOS

NICOLAS MARIA RIVERO, 11; MONTERA, 35, Y GOYA, 6.

EXCURSION DE TURISMO A COLONIA Y EL RHIN

CON MOTIVO DE LA EXPOSICION INTERNACIONAL DE PRENSA

Dirigida por EL DEBATE en obsequio de sus lectores y suscriptores

Organización técnica de la Agencia SOMMARIVA, S. A.

ITINERARIO

11 de junio.—Salida de la Estación del Norte por la mañana.
12 de junio.—Llegada a París al mediodía.
13 de junio.—Estancia en París.
14 de junio.—Salida a mediodía para Colonia, donde se llegará sobre las diez de la noche.
15-22 junio.—Estancia en Colonia para la visita de la ciudad, su famosa Catedral, sus monumentos y la Exposición Internacional de Prensa. El programa de fiestas que se celebrarán en Colonia, y a las cuales podrán asistir los excursionistas, se dará a conocer oportunamente.
23 de junio.—Salida por la mañana de Colonia, en magníficos "autocars" para visitar la zona más interesante del Rhin (Renania). Se visitarán en seis días: los valles de los ríos Ahr, Rhin, Mosella, Main, Neckar, etcétera, y las ciudades de Bonn, Bad, Ems, Francfort, Heidelberg, Maguncia, Weisbaden, Rudesheim, Konigswinter, y los famosos castillos del Rhin. Parte del viaje se hará en vaporcitos por este río.
28 de junio.—Regreso en "autocars" a Colonia.
29 de junio.—Salida de Colonia por la mañana para París.
30 de junio.—Salida de París por la tarde.
1 de julio.—Llegada a Madrid por la noche.

PRECIOS:

Primera clase..... Ptas. 1.595,—
Segunda clase..... " 1.100,—

Todo comprendido

A los viajeros que deseen quedarse al regreso en París o San Sebastián o algún otro sitio del recorrido, se les proporcionará el billete de regreso hasta Madrid, válido para un mes.

Inscripciones en EL DEBATE, Excursiones de Turismo, Colegiata, 7; Apartado 466, Madrid, y Agencia SOMMARIVA, S. A., Avenida del Conde Peñalver, 17, Madrid.

El plazo para las inscripciones termina el 31 de mayo.

COMUNIONES
TRAJES PARA NIÑOS
Lazos y Bandas
BUTRAGUEÑO
BARQUILLO, 21

LIQUIDAMOS
a precios baratísimos bastantes modelos de nuestra fabricación de coches para niños. CASA MELILLA, Barquillo, 6 dplo.

Ultimas representaciones en
PALACIO DE LA MUSICA
DE
LA DAMA DEL HAREN
ES UN FILM PARAMOUNT

Participo a usted que la
Sastrería -- Salamanca
Es la mejor surtida del mundo.
FUENCARRAL, 6. — TELEFONO 10.947.

Los MAS ALTOS PRECIOS. La casa ORGAZ Compra brillantes, esmeraldas y perlas CIUDAD RODRIGO, 13.

Gorras, sombreros y boinas
CASA YUSTAS
PLAZA MAYOR, 30. TELEFONO 53.399.
Sucursal: Fuencarral, 164 (Glorieta de Quevedo).
Especialidad en gorras de uniformes para Colegios, Sociedades, etcétera, etc.

LA CATALANA
Seguros contra incendios y explosiones de todas clases, contra la pérdida de alquileres, riesgos locativo, de recursos y de paralización de trabajo a causa de incendio, fundada en 1865, inscrita en el Registro del ministerio de Fomento, domiciliada en Barcelona, paseo de Gracia, 2. Capital suscrito: pesetas 5.000.000. Capital desembolsado: pesetas 2.000.000. Reserva estatutaria: pesetas 1.000.000.

SITUACION Y DESARROLLO DE LA COMPAÑIA:

Años	Primas	Siniestros indemnizados	Reserva de riesgos en curso	Reservas estatutarias y para eventualidades.
1876	319.075,54	55 954,44	98.144,26	74.794,76
1886	659.196,14	226.830,77	219.732,05	195.370,79
1896	1.050.530,75	234.730,97	350.176,92	430.204,88
1906	2.002.173,36	645.442,05	667.371,12	821.991,23
1916	6.804.681,45	2.990.671,57	2.268.227,15	1.560.000,00
1926	17.123.491,19	6.235.231,96	6.144.913,85	2.800.000,00

Autorizado por la Inspección de Seguros en 9 de mayo de 1927.

VINO DE PEPTONA ORTEGA
TONICO RECONSTITUYENTE

Motores eléctricos "Pact"
Los de más alta calidad y mayor rendimiento.
F. MONTOJO.—PARDIÑAS, 18.

VENTA
en pública subasta de casa sita en Yunquera de Henares (Guadalajara), calle de la Cruz, n.º 1, el 8 del corriente, a las doce, en el despacho del notario de Madrid señor Gimeno (Barquillo, 4). Para tomar parte, hay que depositar el día anterior 2.000 pesetas en poder de dicho señor notario. Demás condiciones y títulos, en la Notaría.

BOMBAS CENTRIFUGAS
y de pistón Se resuelven todos los problemas de elevación o riego. Entrega inmediata. Grandes existencias. MORENO Y C.ª, Carrera San Jerónimo, 44.

SUPER-JOYA DE LA TECNICA MODERNA

REGINA

RENDIMIENTO INSUPERABLE. SOLIDEZ EXTRAORDINARIA. PULSACION SUAVISIMA. VEINTE AÑOS DE GARANTIA.
Concesionario exclusivo para España y sus colonias:
MANUEL DE LA PEÑA YGEA
Montera, 29. Apartado 396. Teléfono 11.569. Madrid.

DEBILIDAD, CONVALECENCIA
ANEMIA
VINO Y JARABE
Deschiens a la Hemoglobina
Los Médicos proclaman que este Hierro vital de la Sangre es muy superior á la carne cruda, á los ferruginosos, etc. — Da salud y fuerza. — PARIS.

Vinos tintos
de los Herederos del
Marqués de Riscal
MARCA CONCEDIDA
ELCIEGO (Alava)
ESPAÑA
PEDIDOS: Al administrador en Elciego (por Cenicero), don Jorge Dubos, y a la Cuesta de Santo Domingo, 5, Madrid.

CALLOS Las terribles molestias de los pies, callos y durezas desaparecen completamente usando sólo tres días el patentado
UNGUENTO MAGICO

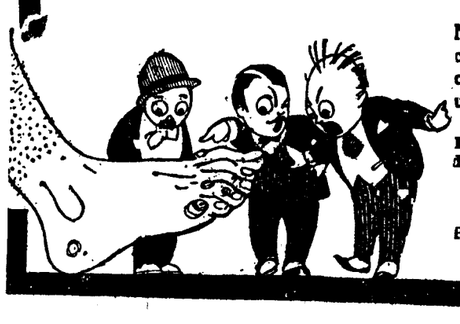

No falla en un solo caso. Pregunte a cuantos le han usado y oirá usted maravillas.
Pídalo en farmacias y droguerías, 1,50.—Por correo, 2 pesetas.
FARMACIA PUERTO
Plaza de San Ildefonso, 4, Madrid.

EL BANCO HIPOTECARIO
facilita préstamos a los propietarios de fincas rústicas y urbanas en toda España. Interés actual: 5,50 por 100. Para detalles e informes, dirigirse al Agente para los préstamos del Banco:
EDUARDO DEL RIO
Fuencarral, 106. Madrid. Teléfono 16.316.

SUBASTA JUDICIAL
El día 9 de los corrientes, y por el tipo de CIEN MIL pesetas, se celebrará la subasta de la casa calle General Porlier, 31, renta 28.500 pesetas anuales, en el Juzgado de primera instancia del distrito del Centro, secretaría del señor Gómez, donde están los autos y demás detalles para tomar parte en la subasta.

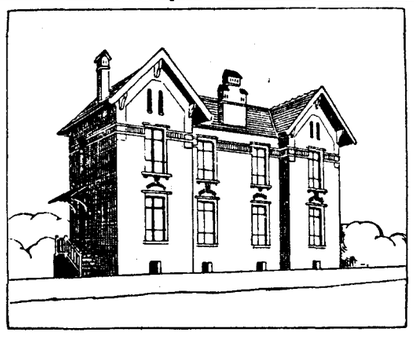

LUJOSO HOTEL EN VENTA
situado en la Carretera de Chamartín, esquina a la Avenida Alfonso XIII, junto a la parada del tranvía, a unos cien metros después del surtidor de gasolina para «autos» y 200 metros antes del Colegio de niños anormales.

Este hotel, construído con ladrillos cerámicos Valderribas, vigas de hierro y materiales de primera, con calefacción central, cuartos de baño, se compone de ocho dormitorios, para dos camas cada uno; un grandioso comedor, un «hall» espléndido, una cocina moderna, tipo inglés; un cuarto de baño, un cuarto de «toilette» y un cuarto ropero.

PRECIO: 90.000 pesetas, con 5.000 pies de terreno, y 110.000, con 10.000 pies, pagando la mitad al contado, y el resto, al plazo que se estipule, con interés del 6 por 100 anual.

Informes: Manuel Soriano, Alcalá, 96. Teléfono 54.802 y en la misma finca, visible a todas horas.

ANUNCIOS POR PALABRAS

Hasta 10 palabras, 0,60 pesetas
Cada palabra más, 0,10 pesetas

Estos anuncios se reciben en la Administración de EL DEBATE, Colegiata, 7; quiosco de EL DEBATE, calle de Acalá, frente a las Calatravas; quiosco de Glorieta de Bilbao, esquina a Fuencarral; quiosco de la plaza de Lavapiés, quiosco de Puerta de Atocha, quiosco de la glorieta de los Cuatro Caminos, frente al número 1; quiosco de la calle de Serrano, esquina a Goya; quiosco de la glorieta de San Bernardo, Y EN TODAS LAS AGENCIAS DE PUBLICIDAD

ALMONEDAS

COMPRA venta muebles; lavabos, 18 pesetas; mesillas, 17 pesetas; armarios desde 30 pesetas. Tudescos, 7.

ALMONEDA muebles diez pisos, camas, piano, armarios, etcétera; deseo prenderos. Leganitos, 17.

TODO mobiliario piso, camas, armarios, sillería, recibimiento. Puebla, 4, entresuelo.

SUBASTA pública autorizada. Miércoles y sábados, cinco tarde. Noventa lotes expuestos al público hasta dichos días. Listas detalladas gratis. Galerías Bayón. Fuencarral, 20.

DESPACHO renacimiento, vale 1.000 pesetas, 600 pesetas. Estrella, 10. Matesanz.

ALCOBA chipendal, lunas interiores; vale 8.000 pesetas, 3.000. Estrella, 10.

COMEDOR lunas fantasía, mesa ovalada, sillas tapizadas, 600. Estrella, 10.

ALCOBA, cama bronce, coqueta, mesillas, luna, 740 pesetas. Estrella, 10.

CAMA, colchón y almohada, 50 pesetas. Aparadores, 100. Estrella, 10.

BUREAU americano, mueble automático, 140 pesetas; sillón, 25. Estrella, 10.

ARMARIOS luna barnizados, 110 pesetas. Mesas comedor, 10. Estrella, 10.

CAMA dorada a fuego, con sommier, 100 pesetas. Estrella, 10.

VISITAD exposición muebles. Casa Matesanz compraréis a vuestro gusto, economizando pesetas. Estrella, 10, doce pasos Ancha.

ALMONEDA lujoso despacho español, muchos muebles y objetos arte. San Roque, 4.

LIQUIDACION con precios marcados 2.000 cuadros antiguos, muebles, objetos. San Mateo, 15 cuadruplicado.

3,95 kilo batería esmaltada. Cubo y jarro, 3,50. Batería cocina completa, pesetas 32. Mesonero Romanos, 14. Abada, 15.

COMEDOR, alcoba suntuosos; recibimiento, tresillo, espejos, lámparas, tapices. Reina, 35.

ALMONEDA por marcha, sólo por tres días, piso completo, alcoba nueva, muchos muebles, útiles cocina y varios de casa. Avenida Reina Victoria, 15. De diez a una, cinco a ocho.

COMEDORES, dormitorios, armarios, chineros, aparadores, lavabos, bargueño, Bureaux. Desengaño, 20.

BAULES, maletas, maletines, estuches neceser, todas clases precios, saldo. Desengaño, 20.

CAMAS doradas, garantizo dorado; colchones lana, cunas, mesillas. Desengaño, 20.

SE venden los muebles un piso; comedor, costó cinco mil pesetas, en mil; despacho renacimiento, 250; muchos más muebles, sólo dos días. Cartagena, 33 moderno, cerca Manuel Becerra.

MUEBLES; nuevas rebajas durante ocho días. Comedores con bronces, lunas biseladas, mesa óvalo, sillas tapizadas, 500. Alcoba con armario grande dos lunas biseladas, cama, dos mesillas, coqueta, barnizado y bronces, 650. Los dos juegos, 1.100. Luchana, 33.

LUJOSAS camas sueltas de juegos desde 150. Camas doradas a fuego con sommier acero, 105; de matrimonio, 215. Luchana, 33.

BURO americano, 125; mesa despacho, 50; librerías, 100. Luchana, 33.

COMEDOR chipendal de caoba preciosísimo, vale 4.000, por 2.050. Alcoba gran lujo, tres cuerpos, lunas interiores, bronces, plata, 1.750. Luchana, 33.

MUCHOS más muebles, todo con 40 % de rebaja. Luchana, 33.

ALQUILERES

ALQUILANSE hoteles 100 pesetas mensuales. Carretera Aragón, 55. Razón: Hotel número 7.

CATORCE-18 duros espaciosos, entarimado, gas. Cartagena, 9. «Metro» Becerra.

EXTERIORES, 85 pesetas, amplias habitaciones; nave industria, 100 pesetas. Pilar de Zaragoza, 59 (Guindalera).

BONITO piso primero, ocho piezas, 33 duros. Claudio Coello, 65

ALQUILASE, véndese hotelito Escorial entre pinares, sitio Romeral, ventilación, sol todas habitaciones, baño, electricidad. Torrijos, 18. Figueroa; una a tres.

LOCAL muy amplio para oficinas y almacén busca importante Sociedad. Detalles al Apartado 8.037.

PRECIOSO cuarto, baño, calefacción. San Mateo, 28.

DESPACHO bien amueblado, con teléfono, sitio céntrico, alquílase económicamente. Ofertas por escrito: C. R., La Prensa. Carmen, 18.

PISO céntrico, lujosamente amueblado, baño, tres balcones, 250. Razón: Montera, 19, anuncios.

SAN Sebastián. Cedo piso, vendiendo muebles, ganga. Zurbano, 4.

EXTERIORES económicos, gas. Alcántara, 30 duplicado.

PISOS: primero, exterior, dos calles, seis balcones; tercero, interior. Espoz y Mina, 20.

CUARTOS por 35 duros. Se arriendan con cuarto de baño y calefacción central en Velázquez, 65.

PROXIMO Sol alquilo piso amueblado. Apartado 2.084.

ALQUILASE local para tienda o industria. Juanelo, 20.

CASTRO-Urdiales (Santander). Casa 10 camas, hermosa finca, árboles frutales, 1.500 pesetas temporada. Buen Suceso, 22; diez a una.

CASA hotel se alquila piso segundo en 65 duros, calefacción, etcétera. Darán razón: Martín de los Heros, 18, tienda.

ALQUILO en Guindalera amplios cuartos, tres balcones, 90 pesetas. Iriarte, 31.

AUTOMOVILES

REPARACIONES eléctricas. Automóviles, magnetos, dínamos, motores. Carrión y Compañía. Caños, 6. Teléfono 18.832.

COMPRAVENTA automóviles todas marcas. Calle Princesa, número 7.

CAMIONES «Minerva», ómnibus, construcción sin rival en calidad y robustez. Pidan demostraciones. Representación Automóvil Salón. Alcalá, 81.

MAGNETOS, dínamos, motores (arreglos garantizados), piezas repuesto. Carmen, 41, taller.

SOLICITAD presupuestos anuncios Agencia «Star». Montera, 8, principal. Teléfono 12.520.

AUTOMOVILISTAS. Neumáticos todas marcas, accesorios, aceites librificantes. El más barato. Codes. Carranza, 20.

CAMIONETA «Ford» perfecto estado, toda prueba, 2.000 pesetas. Alcalá, 128.

«**TALBOT**» turismo 12 caballos, como nuevo, 3.500 pesetas. Trafalgar, 23.

«**ESSEX**». Se vende a toda prueba y reconocimiento. Precio económico. Castelló, 25.

¡«**TAXIS**» Landolet 0,40!, pasados revista, baratos, contado, plazos. Alenza, 18.

CAJETINES, cantoneras, tubos ranurados, perfiles para carrocerías. Narváez. Magallanes, 17.

TORPEDOS «B. 14» nuevos, dispuestos para trabajar con patente «taxi». «Auto» «Citroën». Caños, 2.

BICICLETAS

VENDO bicicleta, automoto carreras, tubulares, muy poco uso. Zurbano, 4.

CALZADOS

CALZADOS crepé. Los mejores. Se arreglan fajas de goma. Relatores, 10.

SUELA cromo «Nomplus». Duración extraordinaria. Impermeabilidad absoluta: Exigidla. Remitimos suelas troqueladas. Apartado 59. Burgos.

CALZADO. Composturas en el acto. Suela goma. Berman. Fúcar, 11.

COMADRONAS

PROFESORA y practicanta Mercedes Garrido. Pensión consultas embarazadas. Santa Isabel, 1. Antón Martín, 50.

COMPRAS

«**Unión Joyera**». Pago muchísimo por alhajas, perlas, brillantes, esmeraldas, objetos de plata, papeletas Monte Piedad; compramos mobiliarios completos. Cruz, 1, entresuelos. Despachos reservados. Teléfono 15.402.

CASA Serna, Hortaleza, 9. Paga bien alhajas, brillantes, antigüedades, máquinas escribir, aparatos fotográficos, pianos, escopetas, gramófonos, discos, objetos, papeletas Monte.

SI quiere mucho dinero por alhajas, mantones de Manila y papeletas del Monte, el Centro de Compra paga más que nadie. Espoz y Mina, 3, entresuelo.

COMPRO, vendo ropas, alhajas, máquinas coser, escribir, gramófonos, bicicletas. Casa Martín. Santa Isabel, 34, Humilladero, 14.

ANTIGUEDADES. Compro alfombras españolas, tapices; pago más que nadie. José Castro. Huertas, 12.

COMPRO papeletas Monte, alhajas, dentaduras. Plaza Santa Cruz, 7, platería. Teléfono 10.706.

VERJA sencilla ocasión, compraría unos 40 metros. Carranza, 10, portería.

ANTIGUEDADES. Compra y venta. Prado, 5, tienda, esquina a Echegaray.

COMPRO, vendo, cambio alhajas, aparatos fotográficos, máquinas escribir, pianos, pañuelos Manila, telas, encajes, abanicos, antigüedades y papeletas del Monte. Al Todo de Ocasión. Fuencarral, 45.

COMPRO muebles. Llamad al teléfono 35.584. Hay guardamuebles. Viriato, 26.

COMPRO a particular Enciclopedia Espasa todo lo publicado; escribir con precio: José Durán. Amparo, 64.

LIBROS pequeños, grandes, bibliotecas; pago más que nadie. Escalinata, 3, primero.

CONSULTAS

ALVAREZ Gutiérrez. Consulta vías urinarias, riñón. Preciados, 9. Diez una, siete nueve.

LUZ ultravioleta. Tratamiento moderno. Raquitismo, erupciones rebeldes, ulceraciones, tumores blancos, debilidad general, cuero cabelludo, aplicaciones económicas. San Bernardo, 23 (clínica). Seis a nueve.

ALMORRANAS. Curación segura. Consulta y aplicación del tratamiento. Infantas, 36, segundo izquierda. Doctor M. B.

ENSEÑANZAS

OPOSICIONES a la Diputación, Banco de España, secretarios Ayuntamientos, Radiotelegrafía, Telegrafos, Fomento, Estadística, Policía, Aduanas, Hacienda, Correos, Taquigrafía. Contestaciones programas o preparación. Instituto Reus. Preciados, 23.

REGINA (Academia). Enseñanza todos modelos; abierto hasta nueve noche. Montera. 29

APRENDED piano, mandolina; al mes tocaréis piezas. Profesora. Palma, 69.

OPOSICIONES interventores municipales, contabilidad municipal, por correo. Fe. Sol, 15.

ADUANAS. Próxima convocatoria. Preparación completa. Academia San Antonio. Plaza del Carmen, 2.

PARA ingresar Bancos, oficinas, ortografía, aritmética, caligrafía, reforma letra, mecanografía, taquigrafía, contabilidad, francés. Alumnos, alumnas. Escuela Preparaciones. Pez, 15.

DESPRECIAD libros baratitos, compendiosos. Obra completísima, Taquigrafía García Bote (Congreso).

CURSOS abreviados Bachillerato, Comercio; pensión clases, 150 pesetas. Romanones, 2.

BACHILLERATO, primaria, párvulos, cultura general. Internos, permanentes. Estrella, 3, Colegio.

MECANOGRAFIA, cedo máquina nueva, examen. Taquigrafía, Contabilidad. Alvarez Castro, 16.

SACERDOTE, profesor particular, lecciones Bachillerato universitario y preparatorio Derecho. Fernando VI, 19, primero.

OPOSITORES Fomento, Hacienda. Preparación inmejorable por profesorado competente. Atocha, 41.

ESPECIFICOS

TOSFERINA. Los médicos recomiendan Fenotuxol. Farmacias. Atocha, 110.

LOMBRICINA Pelletier. Purgante delicioso para niños. Expulsa lombrices; 15 céntimos.

TE purgante Pelletier. Evita congestiones, vahídos. Cura estreñimiento; 15 céntimos.

DOS cualidades tiene la Iodasa Bellot, tónico y depurativo, que purifica la sangre, estimula el apetito y la nutrición y es un tónico fortificante para los linfáticos. Venta en farmacias.

FILATELIA

PAQUETES sellos diferentes. Pidan lista gratis. Gálvez. Cruz, 1. Madrid.

FINCAS

Compra-venta

COMPRA y venta de fincas y operaciones derivadas. Solvencia moral, técnica y económica. «Iberia Inmobiliaria». Mayor, 4. Teléfono 10.169.

VENDO magnífica casa-hotel amueblado en la Sierra. Precio, 22.000 duros. Apartado 9.006.

FINCAS rústicas, urbanas, solares, compra y venta. «Hispania». Oficina la más importante y acreditada. Alcalá, 16 (Palacio Banco Bilbao).

OFRECESE. San Lorenzo Escorial, hotel cuatro plantas, juntas o separadas, horizontal baja. Razón: Estanco Florida y Rex. Pi Margall, 7.

OCASION vendo casa moderna construcción, 7.000 pies, cinco plantas, 315.000 pesetas, renta 32.000; cuartos baratos; hipoteca 145.000. Directamente comprador. Apartado 969.

CASA calle Alcalá, esquina, 44 metros fachada, renta 7%, último precio 515.000 pesetas; hay H. B. Teléfono 30.592; de cuatro a seis.

VENDO precioso hotel en Guindalera, bonito jardín. Alcalá, 143, bar; cuatro-cinco.

HOTELITOS junto estación Robledo Chavela 20.000 pesetas. Agua abundante. Helguero. Barco, 23.

GANGA: Grandes naves industriales Cuatro Caminos. Berruguete, 7. Franco.

SOLARES Bravo Murillo, Bellas Vistas. Berruguete, 7. Franco.

CASAS, hoteles, solares Cuatro Caminos. Berruguete, 7. Franco.

VENTA hermoso solar 38.000 pies avenida Chamartín, dos tranvías, agua, luz. Razón: Teléfono 32.812; cuatro a siete.

VENDO casa céntrica, 2.400 pies, renta antigua 7.450 pesetas, 96.500 pesetas. Apartado 9.006.

VENDO hotel en Guindalera y casas recién construídas, buena renta. Escribir: A. A. Miguel Angel, 10, entresuelo.

VENDO barato terreno camino Chamartín. Urgente. Ofertas: Apartado 4.040. Madrid.

VENTILLA, hotelito gran nave, agua y corral, 6.000 duros. San Leopoldo, 6. J. Barallat. Colón, 1; cuatro a seis.

VENDO solares calle Toledo, paseo Olmos, 3,50 y 2,50 pie; permútolos por casa. Hidalgo. Torrijos, 1; tres-seis.

CASITA u hotel con corral o jardín, agua de Lozoya, de 14 a 16.000 pesetas contado, próximo «Metro», tranvía; preferible Cuatro Caminos, Guindalera, Pacífico; ofertas detalladas, sin intermediarios, a S. B. Alcalá, 2, continental.

FOTOGRAFOS

¡**NOVIOS**! Fotografía Jordán. Tres postales, dos pesetas. Seis retratos boda, diez pesetas. Regalo ampliación. San Bernardo, 38.

¡**BODAS**! Retratos, siempre Casa Roca. Tetuán, 20. ¡El mejor fotógrafo.

HUESPEDES

PARA comer siempre bien recomendamos el Cantábrico. Cubiertos, abonos, carta, hermosas habitaciones. Restaurado totalmente. Cruz, 3. Restaurante hotel. Especialidad en platos regionales.

TIBIDABO. Gran Restaurante Madrileño. Carretas, 4. Recientemente inaugurado.

PENSION Nacional, para sacerdotes, caballeros y matrimonios. Todo «confort». Montera, 53, segundo.

PENSION Andalucía. Lujosas habitaciones. Baño, calefacción. Pi Margall, 22, primero.

LARA. Viajeros. Aguas corrientes. Baño, habitaciones exteriores. Cuatro viajeros y matrimonios. Cien metros Puerta Sol. Corredera Baja, 10.

PENSION Nueva Bilbaína. Habitaciones interiores y exteriores. Pensión completa desde siete pesetas. Abonos comidas económicas. Príncipe, 10.

HUESPEDES, casa nueva, ascensor, baño, calefacción, teléfono, pensión desde cinco pesetas y media. Alberto Aguilera, 34, primero izquierda.

HOTEL Sudamericano. Rebajas sacerdotes, estables, familias. Peñalver, 7 (Gran Vía).

PENSION Excelsior. Pontejos, 2. Reformada completamente. La mejor, más céntrica y más concurrida. Vean precios, seguramente les interesará.

LA Estrella, pensión completa, cinco pesetas. Jesús Valle, 27, principales.

SEÑORAS solas ceden habitación señora o señorita. Razón: Montera, 19, anuncios.

HABITACIONES para clase, consulta, huéspedes. Calle Santa Bárbara, 8, segundo izquierda.

HABITACIONES confortablemente amuebladas para caballeros, con todo el mobiliario nuevo. Hermosilla, 77, entresuelo derecha. Pedid precios.

PENSION Pereda (sucesor). Habitaciones exteriores todo «confort», con vistas Gran Vía, precios módicos. Desengaño, 27, primeros.

PENSION todo «confort», desde seis pesetas. Desengaño, 27, segundo derecha.

FAMILIA admitiría huésped. Hernán Cortés, 15. Razón: la portera.

SANTA Engracia, 5, piso azotea casa particular distinguida, recién instalada, cédese habitación inmejorable, matrimonio, dos amigos; «confort», higiene, con, sin.

PENSION económica, exteriores, buen trato. Bernardo López, 9, tercero izquierda.

HABITACION soleada, mejor que en la Sierra, balcón 33 metros longitud, pensión económica, matrimonio, dos amigos. Avenida Reina Victoria, 4. Eva.

SEÑORITAS estables desean pensión económica familia seria. Escribir: Llorente. Carretas, 3, continental.

CASA particular, calle Montera, cédese habitación persona honorable. Razón: Carretas, 3, continental.

ESTABLES, habitaciones soleadas, baño, pensión, desde siete pesetas. Leganitos, 52, principal.

LIBROS

PREPARACION primera comunión (Niño-Catequista). Doctor Bilbao. Reyes, 20. Madrid.

LIBROS antiguos, nadie paga más que Molina. Travesía Arenal, 1.

POSTALES Eucaristía para propaganda y catequesis a tres pesetas ciento. Palomeque. Arenal, 17.

DEVOCIONARIOS, estampas, recuerdos de primera comunión; la más surtida, Casa Palomeque. Arenal, 17. Madrid.

MAQUINAS

MAQUINA escribir «Bing». Contado, 220. Plazos, 15 mes. Carmona. Fuencarral, 83. Teléfono 19.643.

MAQUINAS para coser Gran taller de reparaciones todos sistemas, garantía dos años. Casa Sagarruy. Velarde, 6. Teléfono 11.797.

MAQUINAS escribir garantizadas como nuevas mitad precio. Máquinas ocasión. Montera, 29.

GRAN taller reparaciones. Abonos limpieza. Accesorios «Ygea». Teléfono 11.569. Montera, 29.

REPARACION toda clase calculadoras, máquinas escribir, cintas, papel carbón, precios sin competencia: Morell. Hortaleza, 46.

MAQUINAS escribir, calcular, verdaderas oportunidades, garantizadas, precios bajísimos. Morell. Hortaleza, 46.

MODISTAS

MARISA. Ex oficiala de Cottret. Copias de las mejores firmas de París. Admito géneros, San Agustín, 6.

HAGO toda clase de vestidos elegantes, económicamente verdad. San Onofre, 8, segundo.

MODISTA domicilio, 2,50, mantenida. Escriban: Carmen. Pasaje Indalecio, 19.

MUEBLES

NOVIAS: Al lado de «El Imparcial», Duque de Alba, 6, muebles baratísimos. Inmenso surtido en camas doradas, madera, hierro.

LA Gran Bretaña. Camas y muebles de todas clases. Plaza Santa Ana, 1.

MUEBLES y camas al contado y plazos. Plaza Santa Ana, 1.

CAMAS y muebles. Precios sin competencia. Plaza Santa Ana, 1.

COMPRAR en esta casa es ahorrar dinero. Plaza Santa Ana, 1.

OPTICA

GRATIS graduación vista procedimientos modernos técnico especializado. Calle Prado, 16.

CARRETAS, 3, óptico. Compre sus gafas, gemelos, regalo práctico. Siempre fantasías.

BAROMETROS, termómetros, microscopios, lupas, gemelos, etcétera. Vara y López. Príncipe, 5.

PELUQUERIAS

ONDULACION, una peseta; corte pelo, una peseta. San Bartolomé, 2.

SEÑORAS, ¿necesitan manicura onduladora? ¿Tienen calvas? No se asusten; preséntense Montera, 41, entresuelo izquierda; garantiza señorita pelo quince días.

PERDIDAS

DIA 2 se han perdido cuatro décimos lotería 17 mayo 1928; están ya intervenidos. Se gratificará devolución. Blasco Garay, 7, segundo derecha.

PRESTAMOS

CLEMENTE Codina. Agente para préstamos del Banco Hipotecario de España. Madrazo, 26. Telófono 12.499.

DISPONGO de 150.000 pesetas para hipotecas detrás Banco. Sin intermediarios. Apartado 9.006.

DINERO con hipotecas a modestos propietarios con garantías de fincas rústicas y urbanas en partidas de 10.000 a 20.000 pesetas al cinco y medio por ciento anual. Dirigirse: Pedro C. Lavalle. Mesonero Romanos, 3. De cinco a siete.

FACILITAMOS primeras, segundas hipotecas rápidamente. Apartado 841.

RADIOTELEFONIA

VISITE la Exposición aparatos radiotelefonía americanos. Tele-Audión. Arenal, 3.

ULTIMAS novedades. Aparatos para altavoces, sin pilas ni acumuladores. ¡¡¡Ni siquiera corriente industrial!!! Briones. Desengaño, 14.

«**ANTENA**». Formidable revista de radio. Pida un número gratis. Desengaño, 14.

SASTRERIAS

SASTRE, Reguero, Príncipe, 9, entresuelo. Hechuras traje forros, 40 pesetas.

SASTRE elegante, hechura y forros traje, 45 pesetas; forro seda, 50. San Felipe Neri, 4, entresuelo.

EXPOSICION de París. Sastrería. Preciados, 7, principal. Contado y plazos.

GENEROS ingleses garantizados verdad; corte traje (tres metros), 93 pesetas; informará «Gutteridge». Pi Margall, 18, séptimo, 1 (hay ascensores). Teléfono 19.733. Hechuras, desde 65 pesetas. Elegante corte propio. Esmeradísima confección. Figurines gran fantasía. Absoluta garantía de buen asiento en todas las prendas.

TALAR. Precios baratísimos, como nadie. Confección esmerada. Negros sólidamente garantizados. Sastrería Gómez Pech. Montera, 35. Pasaje, 6.

SASTRE elegante, hechura y forros traje, 45 pesetas; forro seda, 50. San Felipe Neri, 4, entresuelo.

TRABAJO

Ofertas

COLOCACIONES de todas clases. Escribir: Centro Católico. Colón, 14. Madrid

CORREDOR especializado artículos propaganda necesita importante fábrica Barcelona. Buena comisión. Ofertas con referencias al número 11.051. Carretas, 3, continental.

SEÑORAS, ¿necesitan sirvientas, cocineras, garantizadas? Avisen Montera, 41, entresuelo izquierda.

FALTA oficiala planchadora. Marqués de Villamejor, 3.

Demandas

DIBUJANTE, delineante, mecanógrafo. Dirigid ofertas al Apartado 4.040. Madrid.

JOVEN maestro superior, 16 años práctica, ex profesor de Instituto, francés, letras, primera, segunda enseñanza, magisterio. Se ofrece a colegios o particulares. Urgele pequeña colocación traductor, secretario, preceptor, corresponsal. Amplias referencias y documentos. Razón: en esta Administración.

OFRECESE señorita edad acompañar señora, cosa análoga. Abada, 21.

CORRESPONSAL francés, traducciones. Hermógenes Carazo. Colmenares, 5 duplicado.

OFRECESE cocinera, cuerpo casa, doncella y niñera mayor. Hortaleza, 41.

HOMBRE joven, recién cumplido el servicio militar, desea trabajo, cualquiera que fuese; tiene oficio carpintero ebanista. Razón: DEBATE número 1.000.

TRASPASOS

TRASPASO buena tienda calle Puebla. Centro Gestor. Plaza Salmerón, 3.

VARIOS

ALTARES, esculturas religiosas. Vicente Tena. Fresquet, 3, Valencia. Teléfono interurbano 907.

CARTERITAS azafrán puro «Dos Gatos»; exíjalas ultramarinos. Muestras. Escolano. Apartado 1. Novelda.

JORDANA. Condecoraciones, Banderas, Espadas. Galones. Cordones y bordados de uniformes. Príncipe, 9. Madrid.

«**NACOL**», pintura al temple para habitaciones. Droguería Martínez. Postas, 31.

ORTOPEDIA y toda clase de gomas para higiene; se sirve provincias. Catálogo gratis. Casa York. Barcelona, 2.

INGLES, francés. Traducciones de obras literarias y correspondencia. Matute. Alcalá, 2, continental.

QUESOS, mantecas y comestibles finos, galletas, vinos, licores, chocolates para diabéticos, cafés sin cafeína y gran surtido en productos de régimen. Rivas. Montera, 23. Teléfono 15.943.

SE arreglan colchones de muelles y sommiers; se ponen telas metálicas. Arreglos al día, desde 2,50. Luchana, 11. Teléfono 31.222.

MUDANZAS desde 20 pesetas. Agencia Martín. Villanueva, 32; teléfono 51.344.

ORIGINALISIMO: señoras, caballeros, niños, sus sombreros, hechos en el acto, pajas finísimas, 8, 5 y 3,85. Reforma procedimientos ultramodernos, baratísimas. Abascal, 1, fábrica; teléfono 35.293.

CAFES y chocolates. Casa Pinillos. Hortaleza, 58. Teléfono 12.002. Se hacen obsequios, sin engañar. Los jueves, globos.

ABOGADO. Testamentaría, asuntos judiciales. Consulta económica. Princesa, 75, bajo. Cinco-siete.

SOMBREROS caballero, señora. Reformo, limpio, tiño. Valverde, 3. Velarde, 10.

ESCUDOS apellidos. Puede conocer y poseerlos finamente pintados. Yepes. Ciene, 5. Dos a cinco.

SOMIER acero «Victoria», patentado; el mejor para toda clase de camas; pídalo siempre.

VIGILANCIAS secretas, informaciones personales. Adillo, ex jefe investigaciones Guardia civil. Espoz Mina, 5, segundo.

SERRANO, relojero. Cristal forma, 1,50; corrientes, a real; composturas baratísimas, garantizadas. Aduana, 8, bajo.

¿**QUEREIS** tomar las cosas frías? Comprar las neveras «Guadarrama». Torregrosa. Palafox, 6. Teléfono 34.655.

BORDAMOS, garantizando trabajo, toda clase encargos equipos. Cardenal Cisneros, 36, entresuelo.

CASA Merp. Arregla stylográficas. Echegaray, 7.

PURE cangrejos, diez raciones 90 céntimos. Manuel Ortiz. Preciados, 4.

«**EL** Mosquito», tintorería católica. La que recomendamos a nuestros lectores por su seriedad y economía. Lutos en doce horas. 7, Glorieta de Quevedo, 7. ¡No confundirse! Sucursal: Almansa, 3. Teléfono 34.555.

«**LA** Asesora de las Industrias». Despacho general de negocios. Se encarga este despacho de promover, tramitar, gestionar y resolver toda clase de asuntos administrativos y jurídicos, evacuando todas las consultas que se formulen, obtención de certificaciones de los registros y legalización de documentos hasta en el ministerio de Estado. Honorarios muy económicos. Cañizares, 4 y 6, principal.

PARAGUAS, forros, tres pesetas. Abanicos, bastones, reformo. Arroyo. Barquillo, 9.

SU reloj andará perfectamente arreglándolo en las acreditadas relojerías Aguado. Composturas y relojes, mitad precios. Cruz, 41. Espoz Mina, 22.

VENTAS

AUTOPIANOS, órganos, armoniums «Mustel». Pianos austriacos baratísimos, colas «Kallmann», «Bosendorfer». Rodríguez. Ventura Vega, 3.

BARATISIMAS: cinco máquinas medias-calcetines, utensilios. Raimundo Fernández Villaverde, 1, cuarto.

MAQUINAS para coser ocasión «Singer» desde 60 pesetas, garantizadas cinco años. Casa Sagarruy. Velarde, 6.

CASA Jiménez. Mantones de Manila. Mantillas españolas. Aparatos fotográficos todas marcas. Facilidades pago. Precios limitadísimos; pídanos condiciones. Calatrava, 9. Preciados, 60.

SE venden tablas de 1,95 metros de alto por 0,10 y 0,20 de ancho. Razón: Colegiata, 7. Madrid.

CUADROS y molduras. Casa Roca. Colegiata, 11. La más surtida.

CUADROS antiguos, modernos, objetos de arte. Galerías Ferreres. Echegaray, 27.

100 cupones Progreso o Mundial o 200 Ideal o Nacional regala el economato de Relatores por cada kilo de café que expende de los precios de 8, 9 y 10 pesetas kilo, marca «Guilis» o «Titán», y 25 ó 50 por cada paquete chocolate de la acreditada marca Panamá. Nota: En los cuartos y en los medios se regala lo que corresponde a lo indicado. Relatores, 9. Teléfono 14.459.

LINOLEUM, persianas, hules de mesa. Serra. Teléfono 14.532. Fuentes, 5. San Bernardo, 2.

BRONCES para iglesias; pedir catálogo Casa Lamberto. Atocha, 45. Madrid.

CHINCHES no queda una con insecticida «Rayo»; botes a 1,25, 2,50 y 5 pesetas. Hortaleza, 24. Fuencarral, 39.

ORTOPEDIA y toda clase de artículos de higiene. Sirvo provincias. «La Alemana». Jardines, 16.

PIANOS, autopianos, armonios, violines, baratísimos; plazos, alquiler, cambio. Casa Corredera Valverde, 22.

MAQUINA escribir nueva, teclado universal, 500 pesetas, a plazos. Postas, 4.

VENDESE, alquílase «Underwood» carro grande. Antonio Grilo, 10, primero derecha.

COMPRE sus paraguas Casa Vélez. Despachos: Arenal, 9, y Apodaca, 1, esquina Fuencarral. Enormes surtidos; 25 % economía.

CAMA dorada, 95 pesetas; matrimonio, 155; bronce, 150; sommiers acero patentado. Valverde, 1 cuadruplicado, fábrica.

PIELES, 0,75; especialidad tintes, confección, curtido zorros, tigres, osos, etcétera. Cava Baja, 16.

COÑAC Solera, seis pesetas litro. Bodegas Campeón Sirio. Barquillo, 30. Teléfono 34.276. Se regalan cupones Progreso.

MEDIAS La Providencia. Seda torzal, 1,25; calcetines caballero desde 0,45. San Bernardo, 53.

AUTOPIANOS, pianos, nuevos y ocasión, venta, alquiler, compra, plaza Salesas, 3. Teléfono 30.996. Gastón Fritsch, afinador, reparador.

MAGNIFICO dormitorio Luis XV, particular. Castelló, 3, principal derecha.

ABOGADOS. Scaevola. Código civil, 24 tomos apéndices primero y segundo, encuadernado pasta española. Dirigirse: Rey. Espoz y Mina, 12, tercero; de una a tres.

COCINAS, no comprar sin visitar antes Casa Domper. Fuencarral, 22.

COCINAS, la Casa Domper. Fuencarral, 22, ofrece a su numerosa clientela inmenso surtido cocinas fabricación propia; especialidad para hoteles, comunidades y Ejército.

«**PHONOLA**-Ronisch»; el único autopiano artístico, reconocido por los inteligentes. Agencia exclusiva, Casa Hazen. Fuencarral, 55.

HERMOSA finca, próxima Irún-Hendaya, la mejor de la costa; preciosa situación sobre el mar, magnífica casa, espléndido parque, huerta. Buena ocasión. Informes detallados: Señor Villafranca. Génova, 4. Cuatro-seis.

VENDESE ocasión tapiz nudo magnífico, 4 × 3 metros. Santa Engracia, 5, tercero, B.

ARMONIUM ocasión transpositor, dos juegos lengüeta. Topete, 18. Cuatro Caminos.

SUBASTA. Martes, 8 mayo, doce mañana, se subastarán ante notario cuatro lotes, vencidos, de muebles y ropas depositados en guardamuebles Martín Heros, 67. Los días 5 y 7 estarán de manifiesto en dicho local, de diez a doce. Para tomar parte en la subasta hay que depositar el veinticinco por ciento del valor de los cuatro lotes que se subastan. Serán de cuenta del rematante los gastos de notario y anuncios.

INTERESA conocer precios que paga por joyas, telas, abanicos, porcelanas, marfiles, miniaturas y buenos cuadros, objetos plata antigua. Sucesor de Juanito. Pez, 15. Se reciben avisos. Teléfono 17.487.

BOTICA DEL NOVICIADO

ABIERTA TODA LA NOCHE

En esta Farmacia encontrará usted el mejor surtido de Medicinas de Patentes legítimas.

AMPOLLAS-SUEROS-VACUNAS

ESPECIFICOS Y AGUAS MINERALES DE TODAS CLASES

Ofrecemos a nuestra clientela

LO MEJOR EN CALIDAD Y SERVICIO

SAN BERNARDO, 70. MADRID.

Teléfono 17.129 (frente a la calle del Noviciado)

Centrales eléctricas-Saltos de agua-Motores Térmicos

Construcción de grandes y pequeñas centrales de flúido eléctrico, a base de turbina hidráulica o de motores Diesel, Semi-Diesel o de gas. Líneas de alta y redes de distribución. Reforma de antiguas centrales eléctricas.

MOLINOS HARINEROS.—Instalación, reforma y adaptación al servicio de alumbrado, simultáneamente con el de molturación.

GRUPOS PARA RIEGOS. MAQUINARIA EN GENERAL.—Pedid datos y referencias a la **S. E. de Montajes Industriales, Barquillo, 14, Madrid.**

TRASPASO

bodega magnífica clientela. Razón: **Bárbara Braganza, 3**; de 3 1/2 a 4 1/2.

¡¡OCASION!! ¡¡OCASION!!

Utensilios cocina esmaltados todas clases, al peso desde 3,90 kilo. Gran surtido en artículos aluminio a elegir a 0,95 pieza. Lote de 12 piezas diferentes por 11,25. **UNICA CASA. RIPOLL, MAGDALENA, 27. NO CONFUNDIRSE; FRENTE A AVE MARIA.**

AGUAS MINERALES

DE TODAS CLASES.—SERVICIO A DOMICILIO
CRUZ, 30.—TELEFONO 13.279

SE QUEMAN OTRA VEZ EN GALERIAS BAYON

FUENCARRAL, 20

dos almacenes muebles, un piso completo, 20.000 piezas loza desde cinco céntimos, lote material eléctrico para revendedores y 9.000 bombillas eléctricas carbón a 15 cénts.

LOS PROPIETARIOS DE CASAS ANTIGUAS

emplazadas en las calles céntricas de esta capital que deseen aumentar sus rentas deben reformar sus fincas, levantando, a ser posible, más pisos e instalando calefacción, baños, «waters», electricidad y otras mejoras requeridas por el moderno «confort».

Para tales obras puede contarse con el apoyo económico del Banco Hipotecario de España, cuya entidad cobrará por semestres vencidos

PESETAS 27,04 MENSUALES

por cada 1.000 duros de obras realizadas, estando comprendidos en dichas 27,04 pesetas mensuales los intereses y la amortización en tal forma, que al final del plazo estipulado quede totalmente la deuda saldada.

Aprovechándose de las facilidades en que el Banco Hipotecario de España presta el dinero, muchas casas de huéspedes transfórmanse en fondas, y no pocas de éstas y antiguas posadas, en confortables hoteles de viajeros.

Pida usted informes y folletos gratis al agente de préstamos para el Banco

MANUEL SORIANO

Alcalá, 96, MADRID. Teléfono 54.802.

†

XX ANIVERSARIO

EL SEÑOR

D. Rafael Espino y Antón

Del comercio que fué de esta Corte

FALLECIO EL DIA 5 DE MAYO DE 1908

R. I. P.

Todas las misas rezadas que se celebren el día 5 del corriente mes de mayo en la iglesia parroquial de San Luis serán aplicadas por el alma de dicho señor.

Su hermana, hermana política, sobrinos y demás familia

SUPLICAN a sus amigos se sirvan encomendarle a Dios en sus oraciones.

Los excelentísimos e ilustrísimos señores Nuncio de Su Santidad y Obispo de Madrid-Alcalá han concedido cien días de indulgencia el primero y cincuenta el segundo a todos los fieles por cada misa que oyeren, Sagrada Comunión que aplicaren o parte de rosario que rezaren en sufragio del alma de dicho señor.

(8)

†

PRIMER ANIVERSARIO
DEL EXCELENTISIMO E ILUSTRISIMO SEÑOR

DON SALVADOR RAVENTOS Y CLIVILLES

ABOGADO

Doctor en Filosofía y Letras y Derecho, ex diputado a Cortes, ex gobernador civil de Barcelona, ex director general de los Registros y del Notariado, académico de la Real de Jurisprudencia y Legislación, caballero gran cruz de la Real Orden de Isabel la Católica y Mérito Agrícola, comendador placa Santo Cristo de Portugal, etcétera, etc.

Que falleció en Madrid el día 6 de mayo de 1297

HABIENDO RECIBIDO LOS SANTOS SACRAMENTOS Y LA BENDICION DE SU SANTIDAD

R. I. P.

Su desconsolada esposa, la exceelntísima e ilustrísima señora doña Concepción Noguer de Marcos; sus hijos, doña Mercedes, doña Concepción, don Manuel y don José; hijo político, don Luis Sanguino Benítez; nietos, Luis, Conchita y Elena, y demás parientes

RUEGAN a sus amigos se sirvan encomendar su alma a Dios y asistir al funeral que se celebrará mañana sábado día 5, a las once, en la parroquia de San Ginés.

Todas las misas que se digan el día 5 en la citada parroquia de San Ginés, el 8 en la de San Marcos, el 9 en la capilla del Santísimo Cristo de San Ginés, así como la Exposición del Santísimo, de diez a una; el 11 en la capilla del Santísimo Cristo de la parroquia de San Luis (calle de la Montera), de nueve y media a doce; el día 5 en la parroquia de Fuencaliente (Ciudad Real) y de Villanueva del Pardillo (Madrid); el 7 en la de Carabanchel Alto (Madrid) y Torrellas de Foix (Barcelona), y el día 10 en la Basílica de Santa María de Villafranca del Panadés (Barcelona), serán aplicadas por el eterno descanso de su alma.

Se halla inscrito perpetuamente en la Obra Expiatoria de Nuestra Señora de Montligeon. Varios señores Prelados han concedido indulgencias en la forma acostumbrada.

UN DISCIPULO DE PAUL VALERY

La poesía lírica catalana, aunque sujeta desde hace años a las más variadas influencias de personalidades y escuelas extranjeras, no había experimentado hasta ahora, al menos de una manera directa, el contagio de esa moderna poesía que podríamos calificar de esotérica, cuyo representante más caracterizado es el célebre escritor francés Paúl Valery. Desde la reciente aparición del libro «El cami invisible» (*El camino invisible*), de Francisco Cañadas, ya no puede decirse lo mismo. El autor de este libro era absolutamente inédito en la literatura calatana. Esta primera producción suya le ha conquistado de golpe un puesto distinguido entre nuestros devotos de las musas y desde luego el título de primer y único representante catalán de la escuela superintelectualista del célebre autor de «La Jeune Parque».

El libro del señor Cañadas, aun dejando a un lado sus positivas excelencias, posee el mérito de haber venido a plantear entre nosotros de una manera viva y en toda su extensión y trascendencia los importantísimos problemas que en torno del concepto de *poesía pura* ha suscitado en los cenáculos literarios de Europa la obra poética de aquel famoso escritor francés. Es tan íntima la adhesión de su novel discípulo catalán a la estética del maestro francés, no sólo en su íntima tendencia, sino también en su aspecto técnico, que se hace imposible el juicio crítico sobre el valor de los poemas de «El camino invisible» sin una previa revisión general del ideario estético sustentado por la escuela.

Comprenderá el lector que no me es posible en el breve espacio de un artículo periodístico intentar esta revisión. Sólo me interesa hacer constar mi absoluta disconformidad con los principios rectores de la poética de Paúl Valery. Su concepto de la poesía pura y su realización en las obras que hasta hoy lleva publicadas, es completamente equivocado y fruto de una simplificación arbitraria del complejo problema que trata de resolver. La pureza de la poesía no puede obtenerse mediante la eliminación de ciertos factores esenciales para dejarlos reducidos a uno solo, o el pensamiento o la emoción o la fantasía. En realidad, la poesía de Paúl Valery, guiada por un ideal de radical intelectualismo, se reduce a un trabajo de combinación abstracta y casi matemática de imágenes y símbolos, a un proceso de esterilización de todo germen de vida que pueda adherirse al pensamiento, y hace consistir toda la función del poeta en un ejercicio estrictamente cerebral, en un juego que llega a ser poético, gracias al trabajo de extraer «el máximum posible de materia extranjera a la necesidad del pensamiento abstracto y del plan mental que ha de regir el poema», según dice el propio Valery. Poesía sin el elemento de la emoción, sin el efluvio de un elemento inefable, de un ensueño personal, de algo de esencia musical, no es ni será nunca verdadera poesía.

Aunque el libro del señor Cañadas venga a ser un frasco de poesía destilada y esterilizada, según la fórmula de Paúl Valery, la fidelidad de nuestro poeta a la ortodoxia de la escuela no es tan absoluta, que no deje traslucir algunas notas personales. El pensamiento en la poesía del célebre poeta francés no puede reducirse fácilmente a un esquema filosófico; es un pensamiento casi totalmente identificado con el mismo juego cerebral en que consiste su poesía. En la sutil belleza geométrica de ésta se halla toda su razón de ser. Francisco Cañadas, en cambio, filosofa a menudo con franca independencia de la forma misma de su poesía. Nuestro poeta canta, en un lenguaje más o menos esotérico, un mismo tema de un cabo a otro de su libro: la duda trascendental, que se resuelve en un perfecto nihilismo. El mundo es una bella quimera, nos viene a decir este poeta que reanuda en nueva forma el eterno tema leopardiano de «la infinita vanitá del tutto», glosado sin latidos dolorosos del corazón y con una glacial impasibilidad parnasiana. Una obra poética que tan fácilmente deja transparentar el fondo de su filosofía está más emparentada con el género de poesía cultivado por Sully-Proudhomme, por ejemplo, que con el cultivado por Paúl Valery. Pero, aun así, el nihilismo metafísico de Francisco Cañadas tiene sus fuentes en cierto aspecto de la de su maestro, que también ha divinizado los misteriosos encantos del «Non-être» en algunas de sus impecables estrofas.

Ahora que ha empezado a cantar en el Parnaso catalán la sirena del supraintelectualismo, es el momento de prevenir a nuestros jóvenes poetas contra sus peligrosas seducciones. La poesía de Paúl Valery es un deslumbrante y rozagante disfraz del más desconsolador nihilismo; es un archisonoro y cadencioso «flatus vocis» sin contenido espiritual; un pretexto para complicados y superficiales motivos decorativos; mármol maravillosamente labrado de una estatua estilizada hasta su completa deshumanización. La poesía de Paúl Valery es *indudablemente* uno de los más sutiles tóxicos literarios de nuestros días.

Manuel de MONTOLIU

LOS OJOS DE MARI-LUZ

Mi querida Elena: Si los presentes renglones llevaran título, éste sería el siguiente: «Por mis ojos, no como.»

En efecto, amiga mía, no encuentro ya la manera de remediar lo que me ocurre. Sabes bien que, a la muerte de mis padres, siguió la quiebra del Banco donde había quedado mi fortuna. No ignoras que, en vista de estos lamentables acontecimientos, me vi precisada a buscar trabajo; y no habrás olvidado tampoco que después de recorrer oficinas mil, y hasta comercios, sólo pude hallar un puesto en la casa de modas y confecciones donde aun presto mis servicios.

No me quejo del sueldo que gano allí. La directora del taller, conocida mía de tiempo atrás—pues era la que me hacía los trajes en mi época bonancible—me acogió con todo género de consideraciones, poniendo tal empeño en mis adelantos, que ella misma, en horas extraordinarias, tomaba las tijeras y la aguja para mostrarme su oficio—tan nuevo para mí. Y es muy cierto también que en poco tiempo y con poco esfuerzo, me puse al tanto de cuanto había que hacer en su casa. Pero ¡ay!, amiga mía! He aquí lo deplorable del asunto. Mis ojos, estos ojos que Dios me dió, no me dejan ganar el pan... Es increíble. Verás: No hago sino inclinarme sobre la tela, comenzar a tender sobre su trama los primeros pespuntes, y ya esos ojos míos, como si la aguja que tengo en la mano se introdujese en ellos, comienzan a punzarme, a punzarme de un modo tal, que me veo obligada a hacer paréntesis continuos en la tarea, concluyendo por suspenderla del todo y por quedar con los brazos cruzados, en la inacción más completa... ¿Lo comprendes bien? Este aspecto mío de abandono del trabajo, hace contraste rudo con la gran actividad de mis compañeras. No parece sino que yo trato de ganarme el jornal mediante la ociosidad y el descuido. ¡Qué humillación! Mientras las demás se afanan, yo me froto los párpados, como si pretendiese ahuyentar el sueño... Y tanto me duelen a veces los ojos, que las lágrimas resbalan por mis mejillas, haciendo sospechar que el trabajo me acobarda y me tortura... Todo resulta irónico. La dueña del taller me examina de tiempo en tiempo con extrañeza. Y yo no me atrevo a confesarle la verdad, temiendo que me diga: «Vaya usted a curarse, y vuelva cuando esté ya sana.»

¿Comprendes mi suplicio? Esto es atroz. He intentado nuevamente buscar otro género de trabajo; pero ninguno encuentro. Y además, como los ojos me duelen hasta cuando escribo... Esto no tiene arreglo... Dentro de poco se me bajará el jornal... Ya ves, mi querida Elena, si hay razón para decir lo que al principio de esta carta digo: «Por mis ojos, no como...»

Compadéceme y recibe un abrazo de tu amiga, *Mari-Luz*.

Querida Elena: Tal me parece que fué ayer cuando te escribí mi última carta. Han pasado, sin embargo, muchos meses de entonces acá, y no pocos sucesos.

Tus viajes me impidieron la comunicación contigo; pero ahora que, según me dices en el telegrama, te detendrás por un mes en ese puerto alemán, aprovecho la ocasión para conversar un momento, cambiando ideas con tan querida amiga. Y vamos al punto principal. Voy a copiar aquí, para que te enteres, lo que me dice en una romántica misiva, cierto enamorado que tengo: «Los ojos de usted son una obsesión para mí. Sus grandes pupilas grises, que parecen contemplar cielos y mares, van conmigo adonde quiera que yo voy. El color de sus ojos lo pinta todo para mí. Sus pupilas son mi luz; ellas me guían como un faro, poetizando y llenando mi soledad, si nadie me acompaña; aislándome, absorbiéndome por entero si estoy con mis amigos... En esos ojos radica el objeto de mi vida; en ellos he clavado, como una bandera, mi esperanza, mi ilusión, toda mi fe. La fuerza hipnótica de sus pupilas me sostiene en este mundo, me lleva, me trae, me aquieta, me impulsa... La mirada de esos ojos es como la maquinaria que mueve mi voluntad. Sin el fulgor de esos ojos, nada soy. Por ellos vivo, Mari-Luz; por ellos la adoro a usted».

¿Te haces cargo, mi querida Elena? Pues bien, voy a concretar, no sea que mientras te escribo, abandones aquel puerto. Oyelo bien: este enamorado de mis ojos, es ya mi marido. Adjunta encontrarás la esquela de nuestro matrimonio. Hoy hace dos meses que me casé. Diríase un sueño, ¿verdad?... Por supuesto que dejé el taller, y con él, las penas que allí tenía... Si mi amor no estuviera por encima de toda mira humana, hoy podría yo muy bien exclamar: «Por mis ojos, como». Ya ves el misterio que guarda cada cosa.

Tu amiga que te quiere, *Mari-Luz*.

María ENRIQUETA

LOS AGRARIOS RUMANOS CELEBRARAN EL CONGRESO DE ALBA JULIA

BUCAREST, 3.—En los círculos políticos de esta capital se dice que le ha sido comunicado al secretario general del partido nacional campesino que no será adoptada medida alguna que pueda dificultar la libertad de reunión en lo que se refiere al Congreso de dicho partido, que debe celebrarse en Alba Julia el próximo domingo.

* * *

BUCAREST, 3.—El partido nacionalista campesino celebrará las fiestas de Mayo con seis grandes reuniones políticas en las ciudades de Alba Julia, Bucarest, Jassy, Czernowitz, Craiova y Braila, con objeto de organizar la lucha contra el partido liberal gubernamental.

Obregón quiere imponer la ley seca

MEJICO, 3.—En una reunión política el general Obregón ha defendido la política financiera de Calles y ha expuesto el programa de acción social que ha de desarrollarse para completar y consolidar la obra de la revolución.

Se ha declarado además decidido prohibicionista afirmando que el alcohol es el principal enemigo del pueblo mejicano, imponiéndose, por tanto, la adopción de todas aquellas medidas que se consideren necesarias para extirpar juntamente con el del juego, tan pernicioso vicio.

PROTECCION A LA INDUSTRIA

MEJICO, 3.—Toda la Prensa dedica grandes elogios al ministro de Industrias por las medidas protectoras de la industria nacional que ha dictado últimamente.

De acuerdo con las referidas medidas se exime de toda clase de impuestos la importación de máquinas destinadas al establecimiento de nuevas industrias en el país, y también se dispone la exención total de impuestos por espacio de tres años para las industrias nacionales de pequeño capital.

El Clima del Desagravio

No me gusta aguar fiestas y menos cuando bien aguadas están; pero ya pasa de castaño oscuro la versatilidad del clima que disfrutamos, y me decido a decir cuatro verdades al señor del desagravio. Serán verdades añejas, por lo que nadie me podrá acusar de que digo cuatro frescas al clima de Madrid. De camino saldrán de su engaño los que creen que cualquier tiempo pasado fué mejor. ¡Este tiempo no se ha visto nunca en Madrid!, se oye decir por ahí. Están equivocados: este tiempo tornadizo, inconstante, entreverado de bueno y de malo ha sido siempre característico de la villa y Corte. Lope de Vega, madrileñísimo como el primero y gran anotador de las propiedades locales, pinta así el climita de su patria en el primer acto de *La Francesilla*:

FELICIANO.—¿Y en Madrid, en fin, qué hará?
TRISTÁN. — Hará sol y lloverá.
Como otras veces solía.
A un niño puede igualarse.
FELICIANO.—¿Pues cómo a un niño un [lugar?
TRISTÁN. — Que acabado de limpiar
Vuelve otra vez a ensu- [ciarse.

Si ponemos el oído a la conversación de dos criaturas de Rojas Zorrilla, nos convenceremos de que ya en su tiempo había dos bandos, el de los entusiastas del clima madrileño y el de los que se atenían a la realidad. Las palabras que siguen están en la comedia *Lo que son mujeres*, acto II:

DON ROQUE.—¡Lindo tiempo!
DON PABLO. — Gustoso para todos.
DON MARCOS.—¡Oigan esto, y Madrid
lleno de lodos!

Los lodos de Madrid, acusación patente de sus frecuentes lloviznas, dejaron en la literatura casi tanto rastro como los lodos y nieblas de Valladolid, que los madrileños ponderaron con su cuenta y razón cuando el traslado de la Corte. Narciso Alonso Cortés los ha reunido eruditamente en su linda edición del *Licenciado Vidriera*. Góngora, que se quejó de los lodos vallisoletanos, se lamentó también de los de Madrid. Y no era menester irse muy a las afueras para embarrizarse. Precisamente la calle de Santiago, céntrica, por cierto, importante no menos, pues aparece citada en el *Quijote*, en Lope de Vega, en Rojas Zorrilla, era la más famosa por sus lodos. Así lo acredita Quiñones de Benavente en *El examen de maridos*, y en otro entremés de *Las calles de Madrid*, donde leemos estas seguidillas:

Vive el lodo en la calle
De Santiago,
Y en Provincia los aires
De todo el año.

Estos aires aluden a los soplones, o séase alguaciles, entiéndase policías de entonces.

Mas no faltaron en aquella época desagraviadores que desagraviaran al clima de Madrid. González Amezúa reunió en su libro sobre *El Coloquio de los Perros* los textos entusiastas de Pérez de Herrera, de Gerónimo de Quintana y de Gil González Dávila, que se hacen lenguas de las excelencias, templanza, salubridad, etc., del cielo y suelo madrileños. Todavía pudiera yo añadir otros datos más. Don Gonzalo de Céspedes y Meneses, en sus *Historias Peregrinas*, y *Agustín de Rojas en su Viaje Entretenido* y Salas Barbadillo, no sé en dónde, cantan las buenas cualidades del clima de Madrid. Digo a mis autores lo que Amezúa dijo a los suyos: «A los madrileños de hoy, fábulas o consejas nos parecen las alabanzas que los panegiristas de entonces le dedicaron».

Quien ha retratado de mano maestra la verdadera fisonomía del tiempo de Madrid, ha sido Galdós. ¡Y vaya si conocía la villa el autor de los *Episodios Nacionales*! La deidad Theros acompaña al novelista, y he aquí lo que hizo y lo que dijo:

«Después que desató sobre Madrid la importuna lluvia que tanto molestó a los paseantes, sopló a distro y siniestro, y he aquí que comienza un frío seco y displicente que hace tiritar a todo el mundo. Estirando los cuellos de sus ligeros gabancillos y abrigándose con pañuelos de la mano a falta de otra cosa, los madrileños corrían a sus casas, y gruñendo murmuraban: «¡Qué demonio de clima! ¡Maldito sea Madrid y quien aquí puso la corte de España!».

La misma autora de tantos desastres andaba con capa aquella noche burlándose de los cortesanos y de su cólera. Yo no pude contenerme y le eché en cara su conducta, diciéndole que no me parecía propio de personas bien educadas molestar al prójimo y turbar diversiones lícitas.

Echóse a reír de nuevo, y me dijo que en Madrid no pasaba semana sin hacer alguna travesura de aquel jaez; que la alegría de la capital y su constante humor de bromas era contagiosa, por lo cual ella no podía resistir a la tentación de dar chascos; que se complacía en deshacer las fiestas, entrastornar el tiempo, en soltar los fríos del Norte después de sofocantes horas, y que se divertía mucho viendo el descontento de la gente madrileña. Añadió que no pudiendo eximirse de asistir a francachelas y comilonas, la obligaban a empinar el codo, y que una vez alterado el sentido, hacía las mayores locuras, casi sin darse cuenta de ellas.

Yo le dije que la veía camino de Leganés si se repetían sus pesadas bromas; pero ella, riendo de mi enfado, me contestó que al día siguiente el calor sería más insoportable.

Así fué, en efecto.»

Después de lo cual, y de lo que todos vemos cada día, creo que se impone una rectificación en lo del desagravio. Pero, lo que el clima dirá: a mí, ¿quién me quita ya lo bailado?

M. HERRERO-GARCIA

Roban un cheque de seis millones de francos

PARIS, 3.—El "Journal" da cuenta de la desaparición de un cheque cruzado por valor de seis millones de francos, ocurrida el día 10 de abril.

El cheque iba incluído en una carta contenida en una saca postal del servicio París-Macon, e iba dirigido por una de las principales firmas de París a un Banco del litoral.

ACLARANDO, por K-HITO

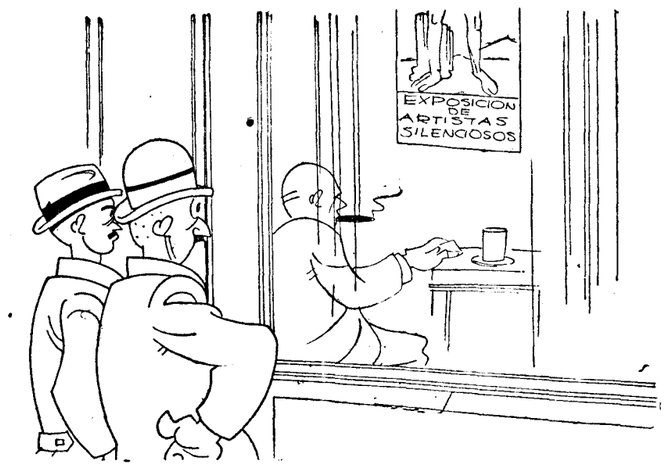

—¿Quién son los artistas silenciosos?
—Pues pintores, escultores y... muchos tenores y primeras tiples.

CARTAS A "EL DEBATE"

Las Cámaras Agrícolas y el retiro obrero en el campo

Señor director de EL DEBATE.

Muy señor mío: Como agricultor y propietario, felicito a usted y le agradezco mucho la atención que presta en su periódico a nuestros derechos e intereses; es notable el acierto con que el artículo de fondo del 16 del actual se ocupa de las Cámaras Agrícolas. También es muy de alabar el que mi amigo el señor Abril publicó en el número del 23, sobre el retiro obrero en el campo.

En verdad, estas dos cosas, que debían tener fines útiles y morales, no sirven, tal como funcionan, más que para crear ramas de la burocracia, que tanto se va desarrollando en el Estado, y en las instituciones y organismos que con él se relacionan.

Las Cámaras Agrícolas tienen hoy por base para reclutar sus socios, la contribución territorial, y aunque con frecuencia se reúnen las condiciones de agricultor y de propietario, no siempre coinciden: a los primeros les interesan más que a éstos los asuntos en los que las Cámaras deben entender: debiera buscarse otra norma para lograr que los socios fueran agricultores, y no excluir además de entre ellos a los obreros, tan interesados como los patronos en los negocios de éstos.

Sería de desear que la Cámara provincial tuviera sucursales en los pueblos importantes, guardando con aquélla un orden jerárquico.

Las Cámaras deben ser dirigidas por personas interesadas en asuntos agrícolas, dejando para segundo término, las consideraciones sobre la posición social o política de tales personas.

Debieran tener un boletín quincenal, o mensual al menos, que pusiera en relación a los socios con la Cámara y sus sucursales, y en él debieran publicarse las cuentas anuales, para que los socios pudieran apreciar el empleo que se daba a sus cuotas, y su correspondencia con los frutos obtenidos; por esta falta hoy ignoran también, los trabajos y gestiones que la Cámara hace por ellos.

Las cuotas han de ser más módicas, pues ahora no se ve por los agricultores la necesidad de reunir tantos y tantos miles de pesetas en las provincias ricas, para una gestión, que ni es de todos los momentos, ni debe hacerse más que con la modestia que en todas sus manifestaciones ha guiado siempre a la sencilla y sufrida clase, a quien la Cámara representa.

En cuanto al retiro obrero, su aplicación en el campo tiene graves dificultades, puesto que los patronos resisten el pago aun admitiendo la justicia del motivo, los obreros no lo quieren tampoco, porque ven muy lejana y dudosa la cobranza, y en cuanto a los intermediarios del Instituto Nacional de Previsión, atienden, como es natural, a asegurar el cobro de sus comisiones.

El censo no es cosa sencilla de hacer: hay muchos jornaleros que por servirse a sí mismos en pequeños predios, son verdaderos obreros, a quienes no se quiere incluir entre ellos, sino entre los patronos, es decir, que tienen que pagar en vez de recibir el beneficio: hay otros, que son obreros temporales y muchos nómadas que buscan trabajo casi todo el año fuera de su vecindad. Es además injusto que haya un retiro obrero pagado por los patronos, y no lo haya para éstos, cuando en la vejez carecen de medios de vida; en esos pequeños labradores, es un caso frecuente, pues la edad unida a los muchos hijos y a los malos años los deja en la miseria sin culpa suya.

Es evidente que el retiro obrero es un pretexto para que de eso vivan una pléyade de empleados, en los cuales se consumirán la mayor parte de los fondos que se recauden: para este objeto se ha inventado la cobranza por hectárea, que siendo muy barata para los patronos, asegura muy fácilmente la cobranza de las cuotas.

Si esto se hiciera por el Estado en forma de aumento de impuesto se suprimirían los gastos de los intermediarios.

Ruego a usted, señor director, me dispense la molestia de esta carta y queda siempre de V. atto. s. q. b. s. m., *El conde del Aguila*.—Ecija 30 de abril de 1928.

Las cátedras de Teología

Señor director de EL DEBATE.

Muy señor mío: EL DEBATE llegado hoy aquí invita a exponer soluciones al problema de volver la Facultad de Teología a las Universidades. Por si usted la cree interesante, allá va mi opinión:

Difícil parece dar en nuestras Universidades a la Teología todo el desarrollo que tiene: es materia difícil que exige no pequeña preparación filosófica, y que abarca tales y tantas cuestiones, que no es posible llevarlas ni en uno ni en dos cursos; por otra parte, la generalidad de los fieles no necesitan tampoco un estudio tan fundamentado del dogma y de la moral; y, por eso, tal Facultad no tendría alumnos en las Universidades ya que los que se preparan para el sacerdocio deben estar en el Seminario, según dispuso el Concilio de Trento y ratifica el nuevo Derecho canónico: es, pues, inútil crear un organismo que no ha de tener vida.

Lo que podría hacerse en la Universidad es crear, en los cursos de preparación o introducción a las distintas carreras, una cátedra en la que se explicase lo que en nuestros Seminarios se llama «de vera religione y de locis theológicis», en la cual se explicase el proceso racional para descubrir la verdadera religión, y el valor de los argumentos que en Teología se emplean. El estudio de esta asignatura es fácil y ameno y en ella encontrarían los alumnos la mejor defensa contra las ideas racionalistas que después pudieran asaltarles.

Si a esto se añadiera que la asignatura de Religión de los Institutos fuera un catecismo ampliado tendrían nuestros universitarios la fe ilustrada que debe resplandecer en un hombre de carrera.

Si se quiere tener además grandes teólogos, dótense bien las cátedras de Teología de los Seminarios, exíjanse pruebas rigurosas de aptitud para desempeñarlas, y la tierra que tantas glorias teológicas produjo, no dejará de renovarlas.

Nuestros Seminarios pagan actualmente a los profesores de Teología de *quinientas* a *mil* pesetas anuales, y claro está, que nadie puede dedicarse exclusivamente a la cátedra.

Perdone el atrevimiento de su afectísimo s. s. y capellán, q. l. e. l. m., *Pascual Aznar*, profesor de Teología.

Jaca 25 abril de 1928.

Los Institutos femeninos

29 abril 1928.

Señor director de EL DEBATE.

Muy señor mío: Ayer leí en EL DEBATE un artículo (el de fondo) pidiendo la creación de más Institutos en Madrid, y me permito insinuar a usted la siguiente idea. ¿Por qué no piden ustedes la creación de Institutos separados pára la mujer, ya que hoy son tantas las mujeres que cursan la segunda enseñanza?

El verano pasado tuve ocasión de observar en Suiza que allí son bastantes las poblaciones (Ginebra una de ellas) donde las chicas cursan el Bachillerato en un Centro, y los chicos en otro. En Ginebra existe el Colegio para los varones y la «Ecole secondaire et supérieure des jeunes filles» para las muchachas. Los cursos son los mismos: siete para todos y todas.

Además, y esto también debe pedirse en España, en Suiza las futuras bachilleras cursan labores (de costura, bordados, etc.), Higiene, Economía doméstica, y otras materias muy adecuadas para la mujer. De este modo allí la mujer no pierde la afición al hogar, y es competente para la administración y régimen de su casa. También cursan «Nociones esenciales de educación».

Me parece que harían ustedes una obra meritísima defendiendo lo que propongo a usted. De usted atenta s. s., *Virtudes Abenza*, profesora normal.

El Rey Amanullah ha llegado a Rusia

Karakan le entregó en la frontera un mensaje de saludo de Kalinin

El Príncipe de Gales visitará en otoño el Africa oriental inglesa

MOSCU, 3.—El Rey del Afghanistán ha llegado ayer a la frontera soviética. Fué recibido por Karakan, quien saludó al Soberano y le entregó un telegrama de salutación de Kalinin. Después el tren real siguió su marcha hacia Minsk.

OTRO VIAJE DEL PRINCIPE DE GALES

RUGBY, 4.—El Príncipe de Gales visitará el próximo otoño la colonia inglesa del Africa oriental. Le acompañará su hermano, el duque de Gloucester. La visita no tendrá carácter oficial.

El Africa oriental inglesa es la única parte del Imperio británico que aun no ha sido visitada por el heredero de la corona.

Ya han sido consultadas las autoridades de la región sobre la ruta más conveniente. El Príncipe hará el viaje por la región en automóvil.

EL REY DE SUECIA EN BERLIN

NAUEN, 4.—El Rey de Suecia ha llegado hoy a Berlín.

EL EX REY DE GRECIA

PARIS, 3.—El ex rey Jorge II de Grecia, acompañado de un ayudante de campo, ha llegado esta mañana a París. Se aloja en el hotel Maurice.

SMITH OBTUVO UN GRAN TRIUNFO EN CALIFORNIA

REUNIO DOBLE NUMERO DE VOTOS QUE SUS DOS RIVALES

Puede darse como seguro que será el candidato del partido demócrata

La lucha presidencial será entre Hoover y el gobernador de Nueva York

NUEVA YORK, .—Después de la elección verificada ayer en California, el nombramiento de candidato del partido demócrata a la Presidencia de la República, puede darse ya por hecho de una manera definitiva. El número total de votos del partido demócrata, es el de 224,715; de ellos, 127.101 son para Smith; 55.077, para Reed, y 42.537 para Walsh.

En los republicanos, los votos de Hoover, único candidato en California, son 528,433.

DIPUTADO NEGRO EN CHICAGO

CHICAGO, .—Para reemplazar al diputado Marín Madden, que acaba de fallecer, los electores de Chicago han designado al negro Oscar Bepriest.

Será este el primer negro que tome asiento en la Cámara de representantes de Wáshigton desde el año 1901. El resultado de la elección ha producido impresión en todos los Centros, pues como se sabe, los negros tienen en el país un régimen de excepción.

* * *

Es ya dudoso que Smith pueda ser derrotado en el Congreso general demócrata de Houston. Todos los augures políticos de Norteamérica consideraban el «primary» de California, como la piedra de toque de la fuerza de Smith en la costa del Pacífico. El gobernador neoyorquino luchaba en las peores condiciones. Había otros dos candidatos. El uno el senador Walsh de Montana, católico también y «seco» y el senador Reed de Mussuri «húmedo». Como Smith pertenece también a esta opinión las fuerzas «húmedas» del Estado tendrían que luchar divididas.

En segundo lugar, California es el feudo de Mac Adoo, yerno de Wilson, el primero que alzó bandera contra la candidatura de su rival en las elecciones de 1924. Mac Adoo había declarado que no se presentaría para candidato en 1920, pero que sus convicciones de defensor de la «ley seca» le imponían el deber de combatir enérgicamente a Alfredo Smith. La enorme influencia que aquél tiene en California y también la que las decisiones de dicho Estado ejercen en los Congresos demócratas explican la ansiedad con que los partidarios del gobernador esperaban el resultado.

Este es, para ellos, por demás satisfactorio. Smith obtiene más votos que sus dos rivales unidos. Es decir, que en Houston tendrá los 26 delegados californianos. Además, los votos demócratas han aumentado considerablemente desde la última elección presidencial. En 1924 Coolidge, republicano, obtuvo votos 733.250, y Davis, demócrata, 195.544. Ahora solamente Smith en una elección parcial, que oficialmente no cuenta para la elección definitiva, ha pasado esa cifra. Téngase presente que para votar en los «primaries» la inscripción es voluntaria. Los electores declaran al formarse el censo el partido a que pertenecen. Así, pues, medio año antes de las elecciones presidenciales ya se sabe que hay en California doble número de votos demócratas que en 1924.

Smith tiene ahora unos 400 delegados con mandato imperativo de votarle en el Congreso de Houston y hay además otros 250 delegados que se inclinan al gobernador de Nueva York. El último recuento de los directores de la campaña atribuía a su candidato 621 votos seguros y 154 probables. Es decir, que en el segundo o tercer escrutinio Smith reunirá las dos terceras partes de los votos, necesarios para ser designado candidato.

En el campo republicano Hoover aparece como el más seguro adversario de Smith. Ha desaparecido—murió repentinamente en un mitin—el rival más peligroso, el senador Willix, de Ohio, que tenía, según parece, el apoyo del secretario del Tesoro, Mellón, y que parecía designado para ser el candidato imprevisto, el que se designa para acabar con la lucha de dos facciones irreconciliables. El secretario (ministro) del Tesoro no ha dicho todavía si apoya a Hoover o no. Esto es importante para algunos Estados, sobre todo, para Pensylvania.

Las «cornejas»—¿se acuerdan todavía los electores de esta palabra?—dicen que el ministro de Comercio tiene 319 votos seguros, el senador Lowden, 194 y el presidente Colidge, a pesar de que hace dos semanas repitió por sexta vez su negativa, 226. El resto de los delegados, hasta 310 es dudoso. Pero los partidarios de Hoover sostienen que su candidato no tiene menos de 529 delegados y que sólo necesitan una veintena de sufragios para que en el Congreso general de Kansas resulte triunfante su defendido. También los amigos de Lowden creen tener más fuerza de lo que es opinión general y proclaman como suyos 226 delegados.

El triunfo de Hoover en California es importante por la influencia que puede tener en el Estado de Obregón, que vota el día 18 y en la costa del Pacífico. Por esta causa, aunque el ministro de Comercio no tenía enemigo en California sus partidarios han hecho un gran esfuerzo para conseguir el mayor número posible de votos y el resultado debe satisfacerles.

Cada vez se acentúa más la impresión de que las Congresos generales tendrán poco interés porque Hoover y Smith parecen vencedores de antemano. En cambio, las elecciones serán reñidísimas. Se encuentran dos personalidades de primer orden, y por otra parte, los demócratas se juegan—o poco menos—su existencia como partido.

R. L.

Se habla del Premio Nobel de la Paz para Kellogg

BERLIN, 3.—Se insiste en que el Premio Nobel de la paz para 1928 será concedido a Kellogg, secretario de Estado de los Estados Unidos.

Parece ser que la opinión de las personalidades que han de otorgar el premio es favorable a Kellogg.

Se non e vero...

Un circo que data de la fundación de Roma

De *Le XXe. Siècle*:

«El pasado día 21 de abril, y con ocasión del aniversario de Roma, se han inaugurado en la capital de Italia los trabajos de excavación en el Circus Máximus.

Este circo, situado entre el Monte Palatino y el Aventino, es una vasta construcción de más de 600 metros de longitud, por unos 200 de anchura. A juzgar por sus dimensiones, su ornamentación y la importancia que tuvo en los juegos Olímpicos de la Roma antigua, puede considerársele como una de las construcciones más importantes del mundo entero.

Su origen es casi fabuloso, y se pierde en la bruma de la tradición. Los unos, fijan su construcción en el reinado de Tarquino el Soberbio, pero otros la determinan en una época más remota, y aducen el hecho de que fué Rómulo el que instituyó los Juegos romanos, y que, con ocasión de estos Juegos Olímpicos de la Roma antigua, que hoy tiene el Circus Máximus, ocurrió el famoso rapto de las sabinas.

De todos modos, y cualquiera que sea la fecha de su primitiva construcción, el hecho cierto es que este famoso circo fué agrandado y embellecido en el transcurso de los siglos, tanto durante la República, como bajo los emperadores Augusto, Claudio, Tito, Domiciano, Trajano, Caracalla y Constantino.

Durante la época del emperador Carinus, en el año 283 de nuestra Era, se celebraron en el Circus Máximus los Juegos más suntuosos que han sido jamás organizados por los hombres, hasta el punto de que entonces el circo fué transformado en un extenso bosque artificial, en que fueron arrojados, y luego cazadas centenares de bestias feroces.

El Circus Máximus podía contener un mínimun de 250.000 personas, pero algunos elevan esta cifra a la extraordinaria de 350.000.»

Casos y cosas electorales

De *Excelsior*:

«Algunos sostienen que Ponson du Terrail no escribió nunca la famosa frase que se le atribuye: «Su mano estaba fría como la de una serpiente.» Ignoremos si tienen razón los que sostienen tal cosa, ni si la frase fué un sencillo «calembour» lanzado por un innominado humorista. De todos modos, estos días atrás ha habido un agitador político que lanzó una frase que en nada desmerece al lado de la otra.

Durante un mitin revolucionario, un ciudadano «organizado y consciente», que sucedía en la tribuna a un orador extremadamente barbudo, quiso, como hombre que conoce las costumbres, hacer una delicada cortesía a su predecesor.

Y lanzándose hacia él y estrechándole vigorosamente la mano, dijo a voz en cuello:

—Tengo el muy alto honor de estrechar la mano a esta leal barba negra...

* * *

«El Ayuntamiento de La Fare, en el distrito electoral de Rémurat (Dôme), no tiene más que siete electores, lo que constituye ya un «record» más.

Pero no es esto sólo. En La Fare no ha habido ninguna abstención. Y, finalmente, y esto es lo más extraordinario de todo, los siete electores han votado por el mismo candidato, con lo que han realizado la «unión municipal», que es, acaso, la más rara de todas las uniones posibles.

No en balde los electores de La Fare son siete, como los sabios de Grecia.»

Transmisión de películas por telegrafía

De *La Prensa*, de San Antonio de Texas:

«Las cintas cinematográficas, impresas en sus colores naturales, serán enviadas por telégrafo a los «cines», dentro de cinco años, según predice el jefe científico de los Estudios Paramount, Roy J. Pomeroy.

Se harán tales maravillosos envíos desde las estaciones transmisoras centrales.

La exhibición de las películas irá acompañada de música original y adecuada, que se enviará al mismo tiempo que las cintas.

Pomeroy dice que sus predicciones están justificadas por los experimentos que actualmente se llevan a cabo en los laboratorios Bell, en combinación con la Western Electric Company.

Los laboratorios Bell, llevan a cabo actualmente experimentos en gran escala de transmisión de películas cinematográficas, por telégrafo.»

Quince millones de dólares por un solar

Se construirá un rascacielos de cuarenta y seis pisos

NUEVA YORK, 3.—Acaba de ser adquirido en Nueva York el terreno más caro del mundo. Lo ha comprado la Echangre Irving Company, que ha pagado por él 15 millones de dólares. El solar está situado en la esquina de Broadway y Wall Strett, en Nueva York. Se construirá en él un rascacielos de 46 pisos, que vendrá a estar cerca de otro rascacielos también enorme, que tiene 42 pisos. El metro cuadrado de solar de referencia se ha venido a pagar a 2.200 dólares.

Monumento a monseñor Mora del Río

Una iniciativa del Arzobispo de San Antonio de Tejas

NUEVA YORK, 3.—(Servicio exclusivo de Prensa Asociada).—El Arzobispo de San Antonio de Texas ha propuesto la erección de un monumento que perpetúe la memoria de monseñor Mora del Río, Primado de Méjico, fallecido recientemente en aquella ciudad.

OTRO FUSILAMIENTO

MEJICO, 3.—Las autoridades mejicanas han fusilado al padre Juan Longinos, cuando regresaba de administrar la Extremaunción a un moribundo de su parroquia de Atotonilco.