EL TIEMPO (S. Meteorológico O.).—Probable para hoy: Cantabria y Galicia, vientos flojos y algunas nieblas; resto de España, vientos, cielo claro en general y frío. Temperatura: máxima del jueves, 15º en Málaga y Huelva; mínima de ayer, —9º en Valladolid. En Madrid: máxima de ayer, 6º,7; mínima, un grado bajo cero. (Véase en quinta plana el Boletín Meteorológico.)

EL DEBATE

PRECIOS DE SUSCRIPCION
MADRID ..... 2,50 pesetas al mes
PROVINCIAS ..... 9,00 ptas. trimestre
PAGO ADELANTADO — FRANQUEO CONCERTADO

MADRID.—Año XIX.—Núm. 6.083 • Sábado 12 de enero de 1929 — CINCO EDICIONES DIARIAS — Apartado 466.—Red. y Admón., COLEGIATA, 7. Teléfonos 71.500 y 71.509

CAMINO DE UNA SOLUCION

La Prensa diaria de París recoge alarmada estos días el clamoreo de los padres de familia a propósito de los programas del bachillerato, que parecen extraordinariamente recargados. Este descontento de los padres de los estudiantes es algo serio por esta vez. No se trata de esas tremolinas que irreflexivamente surgen de cuando en cuando al empuje de pasiones políticas, que en nombre de la pedagogía tienden a derribar a un ministro. Ahora la revista "Famille et Lycée", órgano oficial de la Federación de asociaciones de padres, es la que habla con datos y cifras irrecusables, y el Comité nacional de estudios sociales y económicos publica la reseña de una discusión tenida sobre el exceso de materia de la segunda enseñanza, y en ella aparecen opiniones de hombres de gran cultura, que se muestran enemigos de la abusiva acumulación de cosas que se obliga a estudiar a un bachiller. El "Journal des Débats" resume así las críticas que sobre la organización de estudios de los Liceos franceses recaen actualmente:

Primero. Programas demasiado cargados.
Segundo. Desarrollo exagerado que les dan los profesores.
Tercero. Exceso de profesores especiales.
Cuarto. Año escolar demasiado corto.
Quinto. Clases desorganizadas al principio y al fin del curso, por los exámenes del bachillerato.

Los frutos prácticos de este amontonamiento de asignaturas son altamente lamentables. Persona tan informada y tan docta como el catedrático de Derecho Constitucional de la Universidad de París, Aquiles Mestre, declara que sus alumnos de la Facultad de Derecho, aun los que pasan por trabajadores y deseosos de saber, ignoran lamentablemente todo lo que se podía suponer habían aprendido en el colegio. En lengua francesa, la ortografía y la sintaxis elementales están para ellos llenas de misterios. En Historia los jóvenes divagan. Y así sucesivamente.

En medio de las quejas de los padres y de las lamentaciones de los catedráticos, aparece la razón y causa de todo el mal, el mal de los programas, el de la desproporción de cada materia y el de la ineficacia de los estudios, en última consecuencia, confesada por el profesor de Filosofía del Colegio de Francia, M. Le Roy, según el cual todo depende de haberse perdido de vista el fin de la segunda enseñanza, la cual debe dar "una formación, no una suma de conocimientos".

Como el problema se presenta el mismo con ligeras variantes en España, juzgamos útil recoger este ambiente de la nación vecina, y hacer sobre el tema algunas observaciones.

Se ha perdido de vista, efectivamente, el fin primordial del bachillerato. La causa no ha sido el capricho de un ministro, la reforma de este año ni del otro, el plan H ni el plan B. Ha sido un hecho general, que ha afectado por igual a todas las naciones, y que se ha producido por efecto e influencia del espíritu característico del siglo XIX. El enorme desarrollo de las ciencias positivas, el auge de los conocimientos de aplicación, con el desprestigio lógico de la cultura meramente espiritual ha sido lo que desencajó de sus antiguos moldes el bachillerato formativo, el de las humanidades, el decorosamente "impráctico", abriendo la puerta de la segunda enseñanza al tropel de las ciencias modernas y de las especialidades, que en desordenado pugilato se han discutido el horario escolar, poniendo la amalgama y el amontonamiento donde reinaba el orden y la armonía.

Las Humanidades clásicas, que preparaban antes al alumno para entrar en la Universidad, constituían el núcleo central de la enseñanza. A su alrededor se agrupaban subordinadamente y en escalafón de jerarquías, las Matemáticas, la Historia, la Filosofía y breves nociones de las ciencias experimentales. Un plan de estudios antiguo era algo análogo a una edición moderna de un libro clásico. Campea el texto y cubre la parte superior de la página; y al pie, en caracteres menores, se subordinan notas y escolios de variadísimas procedencias, notas geográficas e históricas, de arqueología y de arte, de costumbres y de ideas de la antigüedad, pero todo ello en aquel grado y medida que es necesario para la inteligencia del texto, y nada más. Este era el régimen del bachillerato clásico, el más pedagógico que ha existido, el más humano y el que mejor disponía las facultades del hombre para ser luego ingeniero, o militar, o médico, o abogado.

Este régimen tiene en su contra a todos los especialistas, mayormente a los científicos, los más inhábiles e incomprensivos en cuanto a bachillerato se refiere. Para ellos lo formativo es tan nulo, que ni llegan a entender de qué se trata. Un programa de su especialidad bien nutrido de problemas, y mientras más largo mejor, es el "desiderátum" para la segunda enseñanza. Hablar a estos hombres de las mil delicadezas que una sabia pedagogía implica, es hablar a sordos, porque ya ellos son especialistas, y carecen por lo mismo de la flexibilidad de espíritu, de la comprensión del punto de vista ajeno, que sólo se adquiere en el estudio de las Humanidades.

Gracias a los hechos que de día en día agravan de un modo alarmante el estado de la segunda enseñanza, como hoy se ve en la Prensa francesa, aproxima el retorno del bachillerato clásico. Es una batalla que la dará ganada el tiempo, en mayor o menor plazo. Para las naciones más cultas y más cuidadosas de su cultura, el plazo será naturalmente menor. Para España..., no lo sabemos. Sólo un acto de energía del ministro pudiera adelantar la solución que en su día será la definitiva, de este problema. No pedimos que comprometa toda la partida; pero ¿por qué no autorizar algunos Institutos secundarios de estudios clásicos? Esto no perjudicaría a nadie; sería un ensayo valioso y respetable, proporcionaría elementos de juicio para ulteriores reformas, y nos acercaría a Europa, pues creemos que no hay país donde se estudie menos Latín y Griego que en España.

DEL COLOR DE MI CRISTAL

BROMAS CON LA SALUD

La verdad es que los médicos tienen razón al quejarse del gran número de sátiras que se hacen a su costa. Claro está que ellos pueden oirlo todo tranquilamente, pues están seguros de que ha de llegar "su momento", ya que nadie se va de este mundo sin ser "paciente" alguna vez. Y no diremos que entonces es el médico el que se ríe, porque esto sería atribuirles una crueldad que no se les puede suponer en justicia; pero cabe afirmar, sin peligro de yerro, que entonces el enfermo no tiene ninguna gana de reírse del doctor.

La colección completa de chascarrillos y caricaturas sobre asuntos médicos sería una de las obras más voluminosas del mundo. Todos los ingenios en todas las épocas y en todos los países se han ejercitado en enriquecer este anedoctario especial; y no hay nadie que (estando en salud) no se haya divertido mucho oyendo o leyendo tantas ocurrencias graciosas.

Para una persona seria y amante de la justicia era muchas veces motivo de remordimiento. haber ofendido con sus dardos o con sus risas al médico a quien luego llamaba temblorosa de miedo cuando la enfermedad venía.

Pero sobre este punto creo que pueden todos recobrar la tranquilidad perdida. Acabo de leer una revista médica que se publica en Madrid y que me ha hecho pasar un rato delicioso con las amenidades que contiene, relativas a la profesión. Entre artículos serios y noticias de interés para la clase hay caricaturas muy divertidas y chistes verdaderamente ingeniosos que podrían figurar sin reparo en la colección completa a que antes me he referido.

Ejemplos: A un coleccionista le hacen la siguiente oferta: "Tengo un cadáver precioso con doce cicatrices de maestros y dos firmas auténticas del doctor Fronde."

Otro: "La Medicina no progresa apenas. —No digas; no pasa año sin que se inventen cinco o seis enfermedades."

Otro: El doctor Mage, que cura a todos sus enfermos por la persuasión, va a visitar al señor Guepet, que yace en el lecho, y le dice: "Esto no es nada. Levántese en seguida. Usted no está enfermo. No se lo crea usted." Luego dice a la señora: "Su marido no está enfermo. Se lo figura y nada más." Ocho días después el doctor vuelve a la casa: "Y su marido, ¿sigue creyéndose enfermo?

—No, doctor. Ahora se figura que está muerto.

Otro: El cirujano dice a la operada: "Para la sutura, ¿le gustaría un bonito punto de Irlanda?"

Hay también anécdotas referentes a cobro de cuentas y otras amenidades.

He tomado los ejemplos para que se vea que no exagero nada y para poder deducir con mayores probabilidades de convencimiento la conclusión que me parece lógica.

Lo que yo deduzco es que las chirigotas, más o menos felices, a costa de los médicos no las consideran ellos dañinas ni molestas, sino simples motivos de regocijo para recrear el ánimo en los pasos de esta vida, puesto que todas las que he extractado, se dirigen a divertir a un público médico.

Quizá sea que, en el fondo, estas peripecias de ponerse malo, llamar al médico y todo lo que sigue, tienen un elemento cómico que se impone y al que nadie puede sustraerse, hasta el punto de que si las enfermedades constituyen uno de los más terribles azotes de la humanidad, el chistoso anecdotario que acerca de la intervención médica existe es, en cambio, una fuente de alegría que ayuda a soportarlas y que contribuye a la conservación de la salud cuando se goza de ella.

De todos modos, lo que resulta evidente es que las bromas sobre esta materia no duelen a la clase embromada y esto es un grato descubrimiento, porque nos libra de todo remordimiento de conciencia y nos permite no prescindir de estos agradables temas que tanto nos solazan.

Tirso MEDINA

El presupuesto noruego a la Cámara

OSLO, 11.—El Gobierno ha presentado en la Cámara el proyecto de presupuesto para el ejercicio 1929-30.

Preparativos para el Año Santo en Roma

AMPLIAS FACULTADES PARA LOS CONFESORES DURANTE EL AÑO JUBILAR

(Servicio exclusivo)

ROMA, 11.—El anuncio de la concesión por Su Santidad del Año Santo extraordinario, con motivo de su jubileo sacerdotal, concesión que no se esperaba, ha sido recibido con una enorme complacencia entre los católicos romanos y con la más cordial adhesión en los centros vaticanistas, donde se estudia la manera de que las peregrinaciones y manifestaciones religiosas se desarrollen dentro de la mayor brillantez.

La Constitución Apostólica de fecha de ayer afirma que el Romano Pontífice no suspende las facultades extraordinarias concedidas a los confesores, sino que los autoriza a absolver todos aquellos casos reservados, ya "Ab Homine", ya "A Jure". Sólo son exceptuados los casos en que haya violación del secreto del Santo Oficio o aquellos cuya absolución está reservada de un modo especialísimo a Su Santidad, así como aquellos otros en que, después de alcanzada la absolución con arreglo al artículo 900 del Código de Derecho Canónico, queda obligado el penitente a recurrir a la Sagrada Penitenciaría. Este último caso afecta muy particularmente al Clero que absuelva a los miembros de "L'Action Française".

La misma Constitución concede también a los confesores la facultad de dispensar, por causa justa, todos los votos privados e incluso los jurados, salvo aquellos cuya dispensa está reservada especialmente a la Santa Sede, y aquellos aceptados por un tercero, cuando éste no haya renunciado a ellos. **Daffina.**

(Servicio exclusivo)

ROMA, 11.—Esta mañana ha sido recibida en audiencia privada por Su Santidad la marquesa de Villahermosa, a la que acompañaban sus hijos.—**Daffina.**

La expedición Wilkins tiene que regresar

LA ISLA DE LA DECEPCION ES POCO APROPIADA PARA BASE DE OPERACIONES

NUEVA YORK, 11.—Un periódico de esta ciudad ha recibido un despacho del explorador sir Hubert Wilkins, enviado por telegrafía sin hilos desde la base que habían establecido los expedicionarios en isla de la Decepción. El despacho da cuenta de que Wilkins, en un vuelo realizado ayer, de unas 500 millas, ha podido confirmar que la Tierra de Graham no es una península que forme parte de un continente, sino un grupo de islas.

El despacho añade que la isla de la Decepción (cráter apagado que forma parte del archipiélago de Shetland) no constituye el punto apropiado para el establecimiento de la base de una expedición de esta clase y que, por el momento, es imposible buscar un lugar más apropiado. En vista de ello, la expedición regresará inmediatamente a los Estados Unidos con objeto de prepararse mejor para volver a partir hacia el Polo Sur el próximo verano.

Indice-resumen

Deportes ..... **Pág. 4**
Cinematógrafos y teatros..... **Pág. 4**
La vida en Madrid..... **Pág. 5**
De sociedad, por "El Abate Faria" ..... **Pág. 5**
Entre el oro y él (folletín), por Clement d'Othe..... **Pág. 5**
Cotizaciones de Bolsas..... **Pág. 6**
Formas de organización de los estudiantes, por el doctor Froberger ..... **Pág. 8**
El Madrid de antaño, por "Curro Vargas" ..... **Pág. 8**
Comentarios musicales, por Joaquín Turina ..... **Pág. 8**
Actualidad extranjera, por R. L. ..... **Pág. 8**
Chinitas, por "Viesmo"..... **Pág. 8**
Se non é vero..... **Pág. 8**

—o—

MADRID.—Esta tarde se celebrará Consejo de ministros **(pág. 3)**.—Conferencia del doctor Lorente de No en la Facultad de Medicina.—Se descubre un contrabando de cangrejos de río.—La Cámara del Libro inaugurará una Escuela de librería **(página 5)**.

—o—

PROVINCIAS. — Va a fundarse un Museo diocesano en Zaragoza.—Ayer llegó a Sevilla una Comisión militar chilena.—Dos heridos en un choque de automóviles en Almería.—Roban las cajas de caudales de varios Ayuntamientos de la provincia de Cáceres. Las obras de la Exposición de Montjuich están muy adelantadas.—Fallecimiento de una centenaria en Sabadell.—Fallo en el concurso de proyectos para el puerto franco de Barcelona **(página 3)**.

—o—

EXTRANJERO. — Poincaré ha obtenido en la Cámara 325 votos contra 251; la votación se realizó a la una de la madrugada.—Periódicos suspendidos en Yugoeslavia; se dice que Marinkovich, enfermo, tendrá que dimitir.—El Rey del Afghanistán ha derogado casi todas sus reformas.—Ha sido presentado en la Cámara francesa el Convenio francoespañol sobre el Canfranc.—Un Libro Blanco paraguayo sobre el conflicto del Chaco.—En Viena se han registrado temperaturas de 22 grados bajo cero y en Italia de 24 bajo cero.—Polonia acepta en principio la proposición rusa, pero pide que sean invitados también los Estados bálticos y Rumania **(páginas 1 y 2)**.

PARECE QUE NO HABRA MAS DETENCIONES POR LA "GACETA DEL FRANCO"

EXTRAÑA QUE NO HAYA SIDO DETENIDO DUMAY, EX DIRECTOR DE "LE QUOTIDIEN"

Actividad militar en el Marruecos francés

Un jefe de Beni Mellal se ha unido a los rebeldes

(De nuestro corresponsal)

PARIS, 11.—El asunto de la "Gaceta del Franco languidece; el anuncio de detenciones, cuando menos de complicaciones sensacionales, no se ha confirmado. No seremos nosotros quienes recusemos la campaña de "La Liberté, si bien tampoco hayamos reproducido todos sus epígrafes e insinuaciones. A cada escándalo financiero ocurrido en París acompaña siempre el alta voz de tal o cual periódico acogiendo con la artillería gruesa de su imprenta, bajo títulares e interrogaciones, las más sensacionales hipótesis. El director de "La Liberté" ha sostenido, en efecto, que su papel no es denunciar ante el juez, sino informar y orientar a la opinión. Sin que en buena teoría pueda negársele esta segunda función, la realidad es que si "La Liberté" estaba persuadida de la certidumbre de sus acusaciones, pudo lograr la intervención de la justicia. El juez llamó a Aymard, que dirige el citado periódico, y le dijo:

"Si usted me presenta, no ya pruebas, sino indicios razonables, llamaré inmediatamente a los supuestos complicados que usted me cita, y antes de una hora estarán ante mí declarando, y yo le prometo que si existe culpabilidad, esta misma noche dormirán en la cárcel."

"No puedo decir más de lo que ha dicho mi diario, porque traicionaría el secreto de mis comunicantes y faltaría a un deber elemental del periodismo."

Todavía esta noche, cuando se presiente ya la clausura del sumario, "La Liberté" no formula acusación, sino que solicita los siguientes esclarecimientos:

"Si es cierto que el Procurador de la república afirmó la víspera de abrirse la instrucción judicial que no había recibido ninguna denuncia, ninguna reclamación contra "La Gaceta del Franco"; si es cierto que Herriot desde el ministerio de Instrucción pública expidió con franquicia postal y bajo el sello del Gobierno 500.000 números de "La Gaceta del Franco" para que los distribuyeran los maestros; y, por último, qué día fué en la Prefectura de Policía, la sustitución del coche del director de Asuntos Judiciales del ministerio de Justicia, vendido por él mismo a uno de los detenidos.

La opinión no acaba de asimilar el rumor de que están complicados en el asunto algunos personajes políticos, pareciendo, sin duda, una interrogante a la que nadie contesta, pero que crea un sentimiento de molestia en la generalidad. ¿Por qué no se ha detenido a Dumay, el ex director de "Le Quotidien"?

La situación en Marruecos

La sustitución del residente general de Marruecos ha coincidido con determinados movimientos militares en el Atlas medio. Las tropas franceses han ocupado algunos relieves en aquella zona. Se sabe al mismo tiempo que un hermano del caid de una fracción vecina Beni Mellal se ha sumado a los rebeldes. Las autoridades de Rabat han ultimado una serie de garantías e interdicciones con respecto a la circulación de noche, pues continúa señalándose la presencia de elementos sospechosos cuya actitud respecto a algunos coches que circulan aislados, no es nada tranquilizadora.

El nuevo residente general de Marruecos y el gobernador general de Argelia, que se encuentra en París, celebran cambios de impresiones en contacto con el Gobierno con objeto de acordar la realización de los problemas comunes a ambos protectorados. El gobernador de Argelia ha sometido a la Dirección de Comunicaciones un proyecto de comunicación radiotelefónica con la metrópoli.

Sanciones por un accidente

El ministerio del Aire ha comunicado la nota siguiente: "El aparato que se hundió el 8 de enero en San Rafael con su equipo era un hidroavión de tipo nuevo, trimotor, de ocho toneladas, que estaba pendiente de ensayo por la Comisión de recepción de San Rafael. Una decisión del ministro del Aire, fecha 12 de diciembre de 1928, había ordenado el cese inmediato de todos los ensayos de aquellos aparatos, que se hubieran dedicado a un empleo distinto del preconcebido. El ingeniero responsable de la no transmisión de esta orden ha sido relevado de sus funciones y sometido a un Consejo de disciplina. Continúa la depuración de las causas y circunstancias del accidente y sus resultados se publicarán."

Hasta aquí la decisión unánimemente aplaudida del titular de la cartera del Aire Laurenc Eynac. Respecto al paradero de las cuatro víctimas desaparecidas deben encontrarse dentro del aparato, que se sitúa a 120 ó 125 metros de profundidad. Si fuera así no habría esperanzas de encontrarlos. Un técnico de la Sociedad Provenzal de Aeronáutica había presenciado el vuelo del hidroavión. Veía cómo se inclinaba por delante, como si fuera a amarar. El descenso llevaba apariencia normal hasta llegar a cinco o seis metros, momento en que el aparato cayó bruscamente.

Se confirma que el piloto fallecido estaba encantado de la buena marcha del hidroavión, que habida cuenta de su tonelaje despegaba rápidamente. Se acentúa, no obstante, la creencia de que el accidente sea debido a un defecto de construcción, fortalecido por la circunstancia de que hace algunas semanas se registró otra caída de un aparato del mismo tipo.—**Daranas.**

Poincaré obtuvo 74 votos de mayoría

Votaron por el Gobierno 325 diputados, y en contra, 251. El presidente elogió la lealtad de Sarraut y Queuille en el Gobierno nacional, pero no habló de Herriot.

A LAS DOS DE LA MADRUGADA CONTINUABA LA SESION

PARIS, 11.—A la una y cinco de la madrugada se ha votado la moción de confianza Sibilli-Manaut aceptada por el jefe del Gobierno, Poincaré. El resultado fué el siguiente:

A favor del Gobierno.....	325
En contra.....	251
Mayoría.....	74

Antes había sido rechazada la prioridad reclamada por el jefe radical, Daladier, para su moción. El Gobierno obtuvo 317 votos y la oposición 253. De un escrutinio al otro, el Ministerio ganó, pues, 10 votos.

A las dos de la madrugada la sesión continúa.—**Daranas.**

Un orador radical

PARIS, 11.—El primer orador de la tarde fué el radicalsocialista Berthod, que quiso justificar la actitud de su partido, que cumplió su deber al asociarse a la mayoría parlamentaria del señor Poincaré; pero, una vez terminada la cuestión referente a la estabilización, la situación no presenta ya la gravedad de entonces ni existen las razones de interés nacional que hicieron necesaria aquella colaboración. Recobra, pues, el partido su libertad de acción.

Afirma que su partido desea la paz religiosa y asegura que se puede contar con la confianza de sus amigos políticos para resolver la situación en lo que se relaciona con las relaciones con Alemania.

Solicitó Poincaré que definiera detalladamente las líneas directivas políticas del Gobierno y la solución que piensa dar a los problemas pendientes en la actualidad.

Discurso del presidente

A continuación habla el presidente del Consejo.

Se extraña haber oído decir que había rechazado de su mayoría a los radicales y conmina a sus contradictores para que expliquen las graves razones por las que han esperado a que se vote el presupuesto para retirarle su confianza, siendo así que las cuestiones planteadas en la actualidad son mucho más importantes que la votación del presupuesto.

Balance de la Unión Nacional

Poincaré evoca los resultados obtenidos por la Unión Nacional, especialmente el saneamiento del franco y el resurgimiento de los cambios y de las rentas. Hace resaltar que los artículos relativos a congregaciones están de acuerdo con las leyes laicas e incluso propuestos por el mismo autor de dichas leyes. Declara categóricamente que, tanto sus camaradas como él, están dispuestos a hacer respetar las leyes laicas.

El orador ensalza la lealtad de Sarraut y Queuille y precisa que el manifiesto de Oberkirch era una respuesta a los autonomistas, valedera únicamente para su país natal. Oberkirch—dice—combate los manejos autonomistas, y tomó con otros patriotas alsacianos la iniciativa de constituir un nuevo partido.

Una crisis ahora sería muy grave

El presidente del Consejo añade que le fué penoso reconstituir el Gabinete sin los radicales; pero el arreglo de las reparaciones y la votación del presupuesto en tiempo útil exigían la constitución inmediata de un Gobierno, no de acuerdo con su voluntad, pero cuyo programa debía ser el mismo del Gabinete anterior. Se felicita de que el presupuesto haya sido votado en tiempo útil, y anuncia que el presupuesto para 1930 comprenderá vastas mejoras económicas y sociales. Ahora se trata de saber —dice—si esta obra debe ser continuada por el Gobierno actual.

Una crisis ministerial tendría actualmente serios inconvenientes y tropezaría con graves dificultades para su solución, pero dentro de algunas semanas estos inconvenientes serían mucho más graves.

La República y el Parlamento

El orador continúa diciendo: "Si hoy queremos firmemente concertar una acción de las Cámaras y el Gobierno, es necesario, ante todo, asegurar la defensa de la República y del régimen parlamentario contra todas las acciones contrarias, vengan de donde vengan. Gracias al régimen parlamentario, ganamos la guerra, y a él seguiremos fieles, ya que es el único capaz de asegurar las libertades públicas y de traducir exactamente la voluntad del país." Poincaré reconoce el valor de los grupos extraparlamentarios, pero estima que la soberanía nacional reside en el pueblo y en sus representantes, y afirma que el Gobierno es más defensor que nunca de las leyes laicas, en su respeto de las conciencias.

El programa

Poincaré agrega que no puede decir nada ácerca de los asuntos en curso. Se hará justicia con toda independencia y nada permite creer ni decir que una fracción cualquiera del Parlamento o un partido cualquiera se encuentren comprometidos en esos asuntos. Expone luego el programa que piensa realizar el Gobierno, a saber: reforma fiscal; protección al ahorro y a la agricultura, extensión de los seguros sociales; organización de la eronáutica mercante; ratificación del Pacto Kellogg y examen del problema de las reparaciones.

Las reparaciones

Los peritos que examinarán esta cuestión serán independientes, pero sus opiniones no comprometerán a los respectivos Gobiernos. Declara el orador que si los peritos no reconocen la moderación y la justicia de las evaluaciones francesas, Francia tendría el derecho de recurrir al plan Dawes; y si lo reconocen podremos, dice, examinar nuevamente la cuestión de las deudas interaliadas, toda vez que las reparaciones y las deudas no se confuden.

Afirma que él y el señor Briand han estado siempre de acuerdo en todas las cuestiones, y termina su discurso diciendo que tiene la seguridad de que se realizarán los deseos de paz de todos los franceses.

La Cámara acuerda reunirse por la noche.

LA SESION DE LA NOCHE

Al reanudarse la sesión, a las nueve de la noche, el diputado socialista Crumbach, hace uso de la palabra, tratando principalmente de la cuestión alsaciana. Seguidamente, el presidente de la Cámara, Bouisson, da lectura de las seis mociones presentadas, una de las cuales, firmada por Sibille, republicano de izquierda, dice lo siguiente: "La Cámara, aprobando las declaraciones del Gobierno y confiando en él, acuerda entrar en la orden del día."

El jefe de los radicales

Terminada la lectura, el jefe del partido radical socialista, Daladier, subió a la tribuna. Empezó recordando que el programa de política exterior de Poincaré está inspirado única y exclusivamente en el programa del partido radical socialista. Critica después la nueva forma en que han quedado redactados los artículos concernientes a las Congregaciones religiosas. Termina atacando vigorosamente a las derechas.

Habla después el comunista Doriot, quien dice que el actual Gobierno se parece a un gran Consejo de Administración de la clase capitalista.

Escándalo y suspensión de la sesión

Varios diputados explican después el voto que van a emitir. Al hablar Walter, diputado por Alsacia, y Vincent Auriol, socialista, se producen incidentes ruidosos, que obligan al presidente a suspender por breves momentos la sesión. Reanudada ésta, Daladier pide que se de la prioridad para la votación a la moción de desconfianza del partido radical socialista.

Sometida a votación esa petición, queda desechada, por 317 votos contra 253.

Después se aprobó la moción de confianza.

EL ESTADO DE CAILLAUX

PARIS, 11.—Los periódicos de la noche dicen que el señor Caillaux, herido, como se sabe, ayer, a consecuencia de un accidente de automóvil, va mejorando paulatinamente.

Sin embargo "Le Matin" dice que Caillaux se encuentra muy débil y tiene la cabeza completamente envuelta en vendas.

Desde el tren fué trasladado al automóvil, utilizándose un sillón de ruedas. A consecuencia de las lesiones sufridas, hasta ahora no es posible alimentarle.

EL BANCO DE FRANCIA

PARIS, 11.—El último balance del Banco de Francia acusa un aumento de 702 millones en el encaje oro.

LA HUELGA MINERA

NIMES, 11.—La huelga es casi general en toda la cuenca minera, excepto en Grand Combe, donde trabaja el cuarenta por ciento de los mineros.

También los mineros del Aveyron han declarado la huelga. Esta, hasta ahora, es solamente parcial.

COMUNISTA DETENIDO

NANTES, 11.—El Comité Central del partido comunista, con objeto de reemplazar al secretario de la Federación comunista del Atlántico, que había abandonado el partido recientemente, había enviado a esta población, el 20 del pasado mes, con el encargo de reorganizar las cédulas comunistas de la región, a un tal Mauricio Guerin, de treinta y un años, nacido en Cette.

La Policía procedió a comprobar la identidad del nuevo secretario de la Federación comunista, y ha logrado determinar que el tal Mauricio Guerin era, en realidad, José Roque, de treinta y un años, obrero minero y residente en Marsella, donde desempeñaba el cargo de secretario regional del partido comunista en la región del Ródano.

Dicho individuo era buscado por la Policía a petición del Tribunal de Aix, en Provenza, desde el pasado mes de octubre, por haber sido condenado a seis meses de prisión por excitación de militares a la desobediencia.

Roque, que es un propagandista comunista muy activo y sumamente peligroso, ha sido puesto a disposición del Tribunal de Aix e inmediatamente encarcelado.

EL JEFE DE LOS CAMELOTS

PARIS, 11.—Esta mañana, en el cementerio de Neuilly se verificó el entierro del barón de Lambert, decano de los "camelots du roi", y vicepresidente que era de los "caballeros pontificios". A consecuencia de las órdenes dictadas por la Santa Sede con respecto a la "Action Française" y a todas las personas adictas a la misma, la ceremonia tuvo un carácter exclusivamente civil. No obstante, la fúnebre comitiva iba precedida de una gran cruz que llevaba el nuevo decano de los "camelots" y ante la tumba dos eclesiásticos desconocidos del Clero local rezaron un responso. Después de pronunciados varios discursos, hubo también rezos litúrgicos.

El acto, al que asistieron gran número de amigos políticos y particulares del difunto, transcurrió sin el menor incidente.

Ha muerto el fundador de la casa Skoda

LEMMERING, 11.—Acaba de fallecer en esta ciudad, a los cincuenta y un años de edad, el barón Karl Skoda, director de las fábricas Skoda y fundador de la Sociedad.

LO DEL DIA

Los Comités paritarios

La actualidad nos impone de nuevo el tema de los Comités paritarios. Bien claramente hemos expuesto en otras ocasiones nuestra actitud, que puede resumirse así: conformidad con el principio, disconformidad con la forma de aplicación que se le está dando en España. Conviene, sin embargo, insistir, tanto porque los hechos lo reclaman, como por dejar a un lado toda sombra de confusión.

Nuestra conformidad con el principio de los Comités paritarios no es una simple coincidencia "a posteriori". No. Los Comités paritarios responden a las normas de la sociología católica, fué ella quien los preconizó y a ella pertenecen. Para los versados en la materia, no cabe discutir esta afirmación. Al público en general bastará con recordarle la luminosa encíclica de León XIII "Rerum Novarum", publicada en 1891 cuando la frenética predicación socialista de la lucha de clases extendía su siembra de perturbaciones por la sociedad. Entonces León XIII pedía "que los derechos y los deberes de los patronos sean perfectamente conciliados con los derechos y los deberes de los obreros". Y añadía:

"Cuando una parte u otra considerase lesionados sus derechos, nada sería más de desear que las mismas leyes sociales mandasen que varones prudentes e íntegros, del seno de cada una de las clases, prestasen su concurso para dirimir la contienda con su arbitrio."

Este texto nos ahorra nuevas consideraciones. Vamos, pues, al punto de la aplicación actual del principio. Ya hemos advertido varias veces que la obra colosal de la organización paritaria es para construída despaciosamente, si no se la quiere falsear y transformar en algo opuesto a su propia razón de ser. No está preparado el cuerpo social en España para que una reforma de esa índole se lleve con rapidez. No sólo carece de espíritu la masa. Ni siquiera existe un núcleo suficiente de hombres preparados para asumir los puestos más importantes de los Comités.

De todos modos, la organización se ha llevado a efecto en gran escala. ¿Cuáles son los resultados obtenidos? ¿Cómo desarrolla sus actividades? Sería conveniente que desde el ministerio del Trabajo se nos alumbrase con toda claridad ese aspecto de la cuestión. Hacen falta estadísticas y presupuestos, cifras y nombres; un balance, en fin, que es lo que pedíamos cuando el aniversario corporativo. En general, hace falta una estadística minuciosa de todas las obras sociales que se llevan a cabo desde el ministerio. Ayer "A B C" exponía el caso concreto del Comité de la Alimentación de Madrid, que dispone con entera libertad de una suma de 95.000 pesetas. Nosotros podríamos aportar otros muchos datos concretos: de empleados que como miembros de Comités dictaminan y como empleados resuelven los recursos, de acumulación de cargos en una misma persona, de gastos ostentosos en instalaciones, no sólo de Comités, sino de otras obras sociales.

La opinión tiene derecho a que obra tan vasta y trascendental sea llevada a plena luz. No dudamos de la buena fe, ni de los buenos deseos de nadie; pero el derecho a que aludimos nos parece indiscutible. Tanto más cuanto que es forzoso crear ambiente a la organización paritaria y crear en la masa el verdadero espíritu que la obra necesita para lograr sus beneficiosos efectos. Que la masa no está preparada es evidente. Ahí está la huelga de "Estampa" para dar fe de ello. Se quiere el Comité en cuanto resulte buen auxiliar para una tendencia y se le repudia en cuanto la contraría. Precisamente ayer, "El Socialista" no podía hablar más claro sobre este punto. Decía de los Comités:

"Son órganos de conciliación, no de arbitraje, y sus fallos se pueden recurrir y hasta no acatar, con el riesgo que esto tiene siempre. Riesgo que no es el de la ley, porque la ley no prohibe la huelga, sino el de la pérdida del puesto, si el patrono vence y encuentra un esquirol."

No hay duda. Nosotros llegábamos a conceder a los Comités facultades arbitrales. "El Socialista", que a veces los quiere legisladores y jueces supremos y con facultad para intervenir técnicamente en la industria, los relega al puesto de simples conciliadores desacatables, y mira hacia la huelga y la lucha en cuanto una decisión del Comité no le agrada. ¿Es ese el espíritu que la organización paritaria necesita para prosperar? ¿Está preparada para ella la gente que así piensa? Responda el lector y dígasenos si no nos asiste razón sobrada al recomendar constantemente lentitud y cautela.

De oposiciones

Ha poco tiempo tuvimos ocasión de aplaudir una disposición del ministro de Instrucción pública que aplazaba las oposiciones a cátedras de Instituto para el final del presente curso. Entonces hicimos resaltar las razones que habían motivado tan acertada disposición ministerial, entre otras la de causar desórdenes en la enseñanza por el abandono de las cátedras, ya de unos catedráticos que vienen a Madrid en calidad de jueces de Tribunales, ya de otros que vienen en calidad de opositores. Hasta citábamos antiguas peticiones en este sentido, que habían sido hechas por las Asambleas de catedráticos.

No creíamos que en asunto tan claro y tan en armonía con los intereses de la enseñanza tuviéramos que volver a hablar. Pero estos mismos días ha habido revuelo entre los elementos que esperan las oposiciones y se preparan a ellas, con motivo de ciertos rumores sobre la posibilidad de que sea derogada la reciente disposición del señor Callejo.

Sabemos, efectivamente, que algunos jueces tienen el interés de ausentarse de Madrid durante el verano; interés legítimo desde luego, y muy compatible con la renuncia del cargo. Otros habrá que lo tomen, y las oposiciones se celebrarán cuando no ocasionen trastornos en los centros docentes.

Sabemos que algún grupo de opositores ha pedido al ministro mantenga su

(Continúa al final de la primera columna de segunda plana.)

Periódicos suspendidos en Yugoeslavia

EL NUEVO GOBIERNO ATENDERA PRIMERAMENTE A LA SITUACION INTERNACIONAL

Se dice que el ministro de Negocios Extranjeros piensa dimitir

ROMA, 11.—En unas declaraciones a los periodistas extranjeros el presidente del Consejo ha declarado que el primer objetivo del Gobierno actual es la solución de los problemas pendientes con Hungría, Italia, Bulgaria y Grecia. Añadió que el régimen dictatorial desaparecerá tan pronto como sea posible.

Algunos periódicos dicen que el ministro de Negocios Extranjeros, Marinkovich, está seriamente enfermo, que ello le obligará a retirarse muy pronto del Gobierno. El rey Alejandro le ha visitado hoy. La entrevista fué larga y se habló de diversos puntos de la política internacional.

Los periódicos "Samuprava" y "Odiek" han sido suspendidos por orden superior, y se anuncia que ha sido establecida una rigurosa censura, tanto telegráfica como epistolar.

Según afirman algunos periódicos alemanes, el golpe de Estado fué organizado y dirigido por la Sociedad secreta de oficiales del Ejército que lleva la denominación de "La Mano Blanca".

* * *

BELGRADO, 11.—La Prensa de esta capital dice que el ministro yugoeslavo en Berlín, señor Balugdahitch, ha sido llamado a Belgrado con objeto, según parece, de adjudicarle la cartera de Negocios Extranjeros.

EL MUNICIPIO DE BELGRADO

BELGRADO, 11.—El ministro del Interior ha remitido a la Municipalidad de Belgrado una orden conminándola para que continúe al frente de los asuntos de la capital hasta que se disponga lo contrario.

POLONIA CONTESTO AYER A LA NOTA RUSA SOBRE EL PACTO KELLOGG

Acepta en principio, pero reclama el derecho de invitar a los Estados bálticos y Rumania

Hasta que haya recibido las respuestas no podrá dar una contestación definitiva

VARSOVIA, 11.—El pasado jueves por la noche, el encargado de Negocios interino de Polonia en Moscú, señor Zillengzigki, entregó al comisario del pueblo en el departamento de Negocios Extranjeros, señor Litvinoff, la nota siguiente:

Aceptación de principio

"Examinando la proposición contenida en vuestra nota del 29 de diciembre, tengo el honor de comunicaros, señor comisario del pueblo, que esa propuesta es objeto de serio estudio por parte del Gobierno polaco, el cual se halla, en principio, dispuesto a aceptarla, reservándose, sin embargo, la facultad de proponer a su vez al Gobierno de la U. de R. S. S. las modificaciones que el examen de la proposición rusa le sugiera como indispensables. Además, el Gobierno polaco desea hacer resaltar que el artículo tercero del Pacto Kellogg, por las palabras "presente Tratado será ratificado por las otras partes contratantes designadas en el preámbulo de conformidad con las exigencias de sus respectivas Constituciones y comenzará a surtir efecto entre ellas en cuanto los correspondientes instrumentos de ratificación hayan sido depositados en Wáshington", impone a todos los firmantes el deber de un procedimiento de ratificación solidario como base para que entre en vigor el expresado Pacto.

Acuerdo previo con otros signatarios

Figurando su nombre entre esos primeros firmantes y ligado a ellos en virtud del mencionado artículo tercero, el Gobierno polaco debe, previamente, entenderse con los iniciadores y primeros firmantes del Pacto respecto a entrada en vigor parcial del mismo en la forma propuesta por el Gobierno soviético.

Además el Gobierno polaco, alimentando la esperanza de que la ratificación prevista en el repetido artículo del Pacto Kellogg tendrá lugar dentro de breve plazo, llama la atención del Gobierno de la U. de R. S. S. sobre el hecho de que ninguno de los Estados cuyos nombres figuran entre los primeros firmantes—sin exceptuar siquiera a los iniciadores del Pacto—lo han ratificado hasta ahora. Se puede, sin embargo, contar con el esclarecimiento completo de la situación acerca de ese punto para un porvenir próximo, lo que permitirá a los dos Estados adoptar con respecto al protocolo propuesto por Rusia una actitud más determinada.

Deben ratificar los vecinos de Rusia.

Además el Gobierno polaco desea también hacer notar que, a pesar de la distinción lisonjera de que ha sido objeto entre los vecinos directos de la Unión de R. S. S., se ve obligado a expresar su asombro ante el hecho de que el Gobierno soviético haya omitido en su proposición a los Gobiernos de Finlandia, Estonia, Letonia y Rumania, y que, por el contrario, se haya dirigido a Lituania, que no tiene frontera común con la U. de R. S. S., y que, como el Gobierno soviético lo hizo, rehusa entablar con Polonia relaciones diplomáticas.

Esta distinción hace más difícil la situación del Gobierno polaco, tanto más que Rumania y los Estados bálticos se han declarado dispuestos, de una u otra manera, a acceder al Pacto Kellogg.

Mejor, una solución de conjunto

El Gobierno polaco recuerda al de la U. de R. S. S. que Polonia ha mantenido siempre el punto de vista de la imperiosa necesidad de tratar el problema de la seguridad en la Europa oriental de una manera conjunta con todos los Estados interesados, porque solamente ese modo de tratar la cuestión puede proporcionar garantías efectivas en lo que se refiere al mantenimiento de la paz en esta parte del mundo.

De conformidad con esta intención, el Gobierno polaco considera que es su deber dirigirse de un modo directo a esos Estados, con el fin de enterarse de su opinión con respecto a la proposición hecha por Rusia a Polonia, y conocer igualmente su punto de vista en lo que se refiere a la firma eventual del protocolo propuesto por el Gobierno soviético en la nota de V. E., fecha 29 de diciembre de 1928.

LAS REPARACIONES

LONDRES, 11.—El "Daily Telegraph" dice que el Gobierno italiano ha hecho saber por conducto oficioso que en el caso de que el Comité de técnicos recomendara una reducción de las anualidades que actualmente paga Alemania con arreglo al Plan Dawes, Roma no daría su consentimiento sino a condición de que la parte correspondiente a Italia de los pagos alemanes, conforme al reparto de Spa, fuera aumentada proporcionalmente o bien que se consintiera en una reducción proporcional de las sumas que Italia debe pagar para el saldo de su deuda con los Estados Unidos e Inglaterra.

PARKER GILBERT NO REGRESARA HASTA FINES DE MES

PARIS, 11.—El "New York Herald" dice saber que Parker Gilbert prolongará su visita en los Estados Unidos hasta fines de enero, con objeto de asistir a la determinación que adopte el Gobierno de Wáshington con respecto al problema de las Reparaciones.

EN LA CONFERENCIA PANAMERICANA

Una avispa en el ramo. "Philadelphia Ledger"

En busca de manantiales a las Canarias

PARIS, 11.—El "Journal" dice que el padre Bouly, cura de Hardeot (?), conocidísimo descubridor de manantiales, embarcará en breve para las islas Canarias, donde espera hallar, con ayuda de su varita de avellano, importantes corrientes subterráneas de agua.

Al propio tiempo tiene el proyecto de realizar trabajos en busca de yacimientos de mineral.

CABREIROA
Cálculos nefríticos y hepáticos

Duerma... esta noche con la cabeza despejada

Está Vd. resfriado. Esto lo curará. Solamente unas cuantas gotas de Mistol en la nariz y fíjese cómo desaparece esa molestia. Sentirá cómo se calman y despejan las membranas irritadas. Es rápido, agradable y eficaz.

Venta en farmacias

Mistol
MARCA REGISTRADA
CURA LOS RESFRIADOS EN 24 HORAS
Por mayor: BUSQUETS HNOS. Y COMP.ª
RONDA ATOCHA, 23. — MADRID

El coronel R. de Rivera sale para España

Fué despedido por el Cuerpo diplomático y representaciones del general Carmona y el Gobierno.

Hungría nombrará un ministro exclusivo para Portugal

(Servicio exclusivo)

LISBOA, 11.—El coronel de Artillería del Ejército español Rodríguez de Rivera, que ha desempeñado hasta ahora el puesto de agregado militar a la Embajada de España, ha salido hoy, acompañado de su esposa, de regreso a su patria, para hacerse cargo del regimiento de Artillería de guarnición en Valladolid.

Bajaron a la estación numerosísimas personalidades, que hicieron a ambos viajeros una cariñosa despedida. Las alumnas del Colegio de Beneficencia de la Reina Victoria ofrecieron a la señora de Rodríguez de Rivera grandes ramos de flores naturales.

Entre las personalidades que invadían los andenes de la estación figuraban el capitán-teniente Pedroso Lima, el capitán Lima Oliveira y el coronel Ferreira Silva, que ostentaban, respectivamente, la representación del presidente de la república, del jefe del Gobierno y del ministro de la Guerra; monseñor Francisco Jorge, en representación del Nuncio de Su Santidad, decano del Cuerpo diplomático; los ministros de Francia, Alemania, Bélgica y Venezuela; los encargados de Negocios de Noruega y Uruguay; los generales Roberto Baptista, Abel Hypólito, Amílcar Mota e Ivenz Ferraz; los coroneles Pires Monteiro y Mardel Ferreira; el presidente de la Cámara Municipal (alcalde de Lisboa); representaciones y gran número de oficiales de todos los Cuerpos de la guarnición, y un nutridísimo grupo de amigos y miembros de la colonia española en esta capital.—**Correia Marques.**

LA REPRESENTACION DE HUNGRIA

LISBOA, 11.—El Gobierno húngaro, que hasta ahora estaba representado por un solo diplomático en toda la península, el cual despachaba conjuntamente los negocios correspondientes a España y Portugal, ha decidido establecer una nueva Legación en Lisboa, con ministro plenipotenciario exclusivo.

En ese sentido ha dirigido al Gobierno portugués un comunicado pidiéndole su conformidad para tal medida.—**Correia Marques.**

BIBLIOGRAFIA

CLINICA DIGESTIVA

El Dr. González Campo acaba de publicar un interesante libro titulado **"Estudios de Clínica digestiva"**, en el que se condensa su experiencia de treinta años de práctica gastroenterológica. Véndese a 20 pesetas en todas las librerías. Ruiz Hermanos, editores, Plaza de Santa Ana, 13, Madrid.

"Libro blanco" sobre el conflicto del Chaco

Lo publicará el Gobierno paraguayo en la próxima semana

Combinación diplomática en Brasil: será nombrado otro ministro en España

(Servicio exclusivo)

ASUNCION, 11.—Se anuncia con carácter oficial que el Gobierno paraguayo dará a la publicidad, en la próxima semana, un "Libro blanco", dedicado a estudiar los orígenes y derivaciones del actual conflicto con la república de Bolivia sobre la posesión de los territorios del Chaco Boreal.—**Associated Press.**

SACASA A WASHINGTON

(Servicio exclusivo)

MANAGUA, 11.—El célebre caudillo del partido liberal nicaragüense, doctor Juan Bautista Sacasa, que llegó a ponerse al frente del Gobierno provisional de Puerto Cabezas, ha sido hoy oficialmente designado por el nuevo presidente de la república, general Mario Moncada, para representar diplomáticamente a su Gobierno cerca de los Estados Unidos.—**Associated Press.**

CUBANO ASESINADO EN MEJICO

(Servicio exclusivo)

MEJICO, 11.—Anoche fué asesinado en esta capital, por dos desconocidos, que se dieron a la fuga, y de los que se dice que son ciudadanos cubanos, el agitador de aquella república Julio Antonio Mella.

El muerto era director de "Cuba libre", un periódico antimachadista, conocido por sus violentas campañas contra el actual presidente de la república de Cuba, general Gerardo Machado, que se publicaba en esta capital.—**Associated Press.**

LA PRODUCCION DE COBRE EN CHILE

SANTIAGO DE CHILE, 11.—El vicepresidente de la "Anaconde Mining Company", señor William Wrsith, ha declarado que las minas existentes en Potrerillos han batido el "record" mundial de producción diaria de cobre, habiéndose llegado a 24.700 toneladas.

Con dicho motivo se proyecta aumentar el capital invertido en la explotación, que ya excede de 60 millones de dólares.

COMBINACION DIPLOMATICA

RIO DE JANEIRO, 11.—Se anuncia para fecha muy próxima una importante combinación diplomática. El señor Luis Guimaraes, ministro en La Haya, será nombrado ministro en Madrid. Los señores Chermont, ministro en Suecia, será nombrado para desempeñar igual cargo en La Haya; Lucillo Bueno irá de Copenhague a Venezuela; Monis Aragao, agregado de Embajada en París, sustituirá en su cargo al anterior; Pedro Moraes Barres pasará de ministro a Hungría, y Epómino Moreira, ministro en Noruega, irá de plenipotenciario a Colombia.

COLONIZACION JAPONESA

RIO DE JANEIRO, 11.—Un capitalista japonés, que actualmente se encuentra en Belem de Pará, ha firmado con la Dirección de Obras públicas un contrato de opción de tierras en el Municipio de Monte Alegre para establecer núcleos coloniales.

LA EXPLOTACION FERROVIARIA

RIO DE JANEIRO, 11.—Los ingresos del ferrocarril central del Brasil en diciembre último fueron de 16.707 contos de reis.

Comunican de Sao Paulo que el saldo del ferrocarril del Noroeste en 1928 fué de 5.000 contos de reis.

—Han sido publicados los nuevos aranceles sobre los tejidos de algodón, que han sido aprobados por decreto, de conformidad con el proyecto votado por el Congreso.

—Ha sido sancionado el reglamento de los Montepíos para los herederos de los funcionarios diplomáticos y consulares.

VIAJEROS CLANDESTINOS

BOULOGNE SUR MER, 11.—El comandante del transatlántico alemán "Cap Arcona", en ruta para Buenos Aires, ha entregado a la Policía especial del puerto a un joven ingeniero alemán, embarcado clandestinamente en el puerto de Hamburgo.

Dicho ingeniero había logrado reunir durante su permanencia en la Argentina cincuenta mil francos de economías, que decidió gastar en una temporada de vacaciones en Europa. Logró tan bien su objeto, que después de una corta permanencia en Londres, al hallarse en Hamburgo, tenía por todo capital la suma de dos marcos, con los cuales compró un boletín de visita al barco y, aprovechando un descuido, se escondió en una bodega, con propósito de regresar a Buenos Aires.

Oposiciones y concursos

Registros.—Se hallan vacantes los registros de la Propiedad de Ríoseco. Lalín, Sevilla (Norte), Salamanca, Utrera, Burgo de Osma, Seo de Urgel, Villajoyosa, Torrox y Sos.

Notarías.—Están vacantes las siguientes notarías: de primera clase, Valencia, Albacete, Córdoba, Melilla, Ciudad Real, Pontevedra; de segunda, Adra, La Estrada, Morón de la Frontera, Monforte de Lemus, La Roda, Valdepeñas; de tercera, Carabanchel Alto, Navas de San Juan, Daralla, Benasque, Chelva, Esclavitud, Santa María del Campo, Castrogeriz, Used, Cantavieja, Mirueña, Puerto Marín, Azpeitia, La Cañiza, Molina de Aragón, Boal, Ubrique, Cea, Atienza, Torrecilla de Cameros, Briones.

Ingenieros directores.—Se hallan vacantes las plazas de ingenieros directores de las Comisiones administrativas de los puertos de San Feliú de Guisóls y Palamós, Denia, Puerto de Santa María, Mahón, Ibiza y Ribadesella, que han de cubrirse entre ingenieros del Cuerpo de Caminos, canales y puertos.

Ingenieros jefes.—Están vacantes las plazas de ingenieros jefes de los grupos de puertos de Vinaroz, Burriana y Benicarló; Santa Cruz de la Palma, Tazaporte; Spíndola, La Estaca, La Hormiga, San Sebastián de la Gomera y Barlovento; Arrecife, Cabra, Arrieta y Gran Tarajal; Orio, Zumaya, Guetaria y Deva; Motrico, Ondárroa, Lequeitio, Elanchove, Bermeo, Plencia, Armintza y Mundaca; Castro Urdiales, Santoña, Laredo, Colindres, Suances, Comillas y San Vicente de la Barquera; Navia, Ribadeo, Foz Burela, Cillero, Vivero, Vicedo, Barquero y Vares; Corcubión, Malpica, Corme, Camariñas y Finisterre; Noya, Muros, Freije, El Som, Corrubedo, Aguiño, Castiñeira, Santa Eugenia de Ribeira y Puebla del Caramiñal.

Ejecutor de la justicia.—Se halla vacante una plaza de ejecutor de la justicia. Los aspirantes pueden remitir sus instancias a la Dirección general de Asuntos judiciales del ministerio de Justicia dentro del plazo de quince días.

Quiosco de EL DEBATE
CALLE DE ALCALA
(frente a las Calatravas)

Un regalo de boda que vale seis millones

Le fué ofrecido por el Príncipe heredero de Baroda a su esposa

La litera que los condujo al templo era de oro con guirnaldas de perlas

BOMBAY, 11.—Han terminado las magníficas ceremonias celebradas con motivo de la boda del príncipe heredero Raj Kumar Pratap Sinha Gaewar, hijo menor del maharajah de Baroda, primer príncipe de la India.

Raramente una ceremonia matrimonial, aun en la India, acusará tanto esplendor como la últimamente celebrada.

El Estado de Baroda es el único en el mundo que posee cañones de oro y de plata, macizos.

La noche de la boda, los dos esposos fueron llevados al Palacio de Laxmi Vilasa, el cual estaba espléndidamente iluminado.

Guirnaldas de perlas descendían de la litera de oro que los conducía, tirada por un elefante cubierto con planchas de oro y con un collar de campanillas, también de oro puro.

En el patio del Palacio se celebraron varios combates entre elefantes y búfalos.

El maharajah ha dado a su esposa, como regalo de boda, las insignias reales, con una corona de esmeraldas y diamantes, adornada con un sol y una luna de perlas; la joya está evaluada en 200 000 libras (unos 5.942.000 pesetas al último cambio).

Con motivo de esta ceremonia se han repartido a los pobres alrededor de 500.000 francos.

El día 22 se reúne la Cámara alemana

NAUEN, 11.—De regreso de su viaje por los países bálticos, ha llegado el presidente del Reichstag, Loebe. La Cámara alemana se reunirá el día 22.

SI SUFRÍS DEL ESTOMAGO

Si os quejáis de acidez, regurgitaciones, debilidad general, someteos al régimen del delicioso PHOSCAO, y en pocos días todas las incomodidades habrán desaparecido por completo. Alimento compuesto y dosificado juiciosamente para responder a todas las exigencias fisiológicas, agradable al paladar y de una digestibilidad perfecta; el PHOSCAO ha resuelto la cuestión de la alimentación racional de los enfermos, de los convalecientes y de los ancianos

PHOSCAO
EL MAS EXQUISITO DE LOS DESAYUNOS
EL MAS POTENTE DE LOS RECONSTITUYENTES

El PHOSCAO lo recomiendan los médicos a los anémicos, a los agotados, a las mujeres encinta, a las nodrizas y a todos los que digieren con dificultad

En farmacias y droguerías

SE ENVÍA GRATIS UNA MUESTRA A QUIEN LO SOLICITE

Depósito: FORTUNY S. A., 32, Hospital, Barcelona

58

EN EFECTO...

—Mi querido amigo: hoy vamos a almorzar opíparamente. ¡Qué le vamos a hacer! ¡Es preciso que los pequeños sean comidos por...

...los grandes!

(Historieta de Sil en "Dimanche Illustré", París.)

Roban las cajas municipales de Cáceres

Un Museo Diocesano en Zaragoza. Comisión militar chilena en Sevilla. Las obras de la Exposición de Montjuich. Se pide el traslado de la estación del Norte de Valencia. Choque de automóviles en Almería.

FALLO EN EL CONCURSO DEL PUERTO FRANCO DE BARCELONA

Choque de automóviles

ALMERIA, 11.—En la carretera de Poniente chocaron una camioneta y un automóvil. Resultaron heridos el abogado y ex concejal don Andrés López Rodríguez y el procurador don Angel Vizcaíno. Los coches quedaron destrozados.

Conciertos benéficos

BADAJOZ, 11.—Han visitado al gobernador civil y al presidente de la Diputación una Comisión de estudiantes de la Facultad de Medicina de Cádiz para solicitar su apoyo con objeto de organizar varios conciertos en el mes de febrero próximo y destinar sus ingresos a la creación de una biblioteca y matrículas gratuitas para los alumnos pobres de aquel centro de enseñanza.

—En Villanueva de la Serena, el niño de dos años José Pérez Pino del Villar, que jugaba en la calle de Gabriel y Galán, fué arrollado por el carro que guiaba Emilio Benítez Díaz y quedó aplastado.

—De su domicilio de Mérida ha desaparecido Marcelino Jiménez Cambriles, ignorándose su paradero. La familia ha comunicado la desaparición a las autoridades.

La Exposición de Montjuich

BARCELONA, 11.—Las obras de los distintos palacios de la Exposición están muy adelantadas. Están ya terminados los palacios de Arte Industrial, Comunicaciones y Transportes, Agricultura, Industrias Químicas, el pabellón del Estado, la Casa de la Prensa y el Restaurante de Miramar. Terminándose se hallan el Palacio de la Electricidad y Fuerzas Motrices, el de Confección de Vestidos, Arte Moderno, Teatro Griego y otros.

También se encuentran muy adelantados los palacios de Proyecciones, Artes Gráficas, Exposiciones Transitorias, Pabellón Real, y han quedado completamente terminadas tres o cuatro secciones de las que forman el estadio. Se ha comenzado a trabajar en el campo de césped y la pista de ceniza del mismo estadio.

El pueblo español está muy adelantado y sólo falta terminar las construcciones que han de representar el barrio andaluz. En el Palacio Nacional se trabaja en la decoración. Se han dado principio a las obras de los pabellones de las Diputaciones, cuartelillo de bomberos, edificio de la Caja de Pensiones de la Vejez y del Ahorro y los palacios de Bélgica e Italia, así como el mapa en relieve de la Península Ibérica.

La pavimentación de paseos y avenidas y construcción de fuentes y cascadas luminosas, así como el tendido de cables y canalizaciones se encuentran muy adelantadas.

Adrián Gual, enfermo

BARCELONA, 11.—Se encuentra gravemente enfermo el dramaturgo Adrián Gual.

—Llegó el almirante inglés, que viene con objeto de esperar el arribo de la Escuadra de Inglaterra, que se verificará a fines de este mes.

El puerto franco de Barcelona

BARCELONA, 11.—Este mediodía se reunió el Jurado calificador del concurso internacional de anteproyectos convocado por el consorcio del puerto franco. Asistieron casi todos los componentes y acordaron:

1.—Declarar desierto el premio de pesetas 100.000 y conceder un accésit de 40.000 al anteproyecto presentado con el lema "El puerto del Mediterráneo", original de Peterson-Clampenberg (Dinamarca); tres accésits de 30.000 pesetas, originales de la Sociedad Metropolitana de Construcción de Barcelona, en unión con la Siemens Unión de Berlín y los profesores Blum y Franzius; el de Filippo Pastianelli y el de Ariberto Albertazzu y Aldo Gatto.

Se otorgó también un premio de pesetas 25.000 a los trabajos presentados con el lema "Ago quod ago", original del profesor Lidth de Jeude, de Amsterdam. Asimismo se otorgaron otros premios de 10.000 pesetas.

Muerte de una centenaria

BARCELONA, 11.—En Sabadell falleció a la edad de ciento un años María Farré Picas. Esta anciana conservó sus facultades mentales hasta días antes de morir.

—Falleció don José María de Bofaru:, barón de Ribelles, presidente fundador del Sindicato Agrícola de Alella. Mañana se verificará el entierro desde la iglesia parroquial de Nuestra Señora de Belén al castillo Ribelles, donde será inhumado en el panteón de familia.

Un médico encarcelado

CACERES, 11.—Ingresó en la cárcel de Garrovillas el médico de Talavan, señor Blanco, por recomendar a una vecina de dicho pueblo acusara del robo de la caja de caudales del Ayuntamiento cometido en noviembre último al alcalde y al depositario, enemigos políticos suyos.

—En Villanueva de la Vera ha sido ayer robada la caja de caudales del Ayuntamiento, que fué encontrada abierta en una calle del pueblo. No han sido hallados los autores del robo.

—Ha sido detenido el secretario del Ayuntamiento de Cabezuela del Valle, un hijo suyo llamado Ramón y un hermano, complicados en el robo de la caja de caudales de aquel Ayuntamiento.

Los robos de cajas municipales

CACERES, 11.—El gobernador civil, ante la frecuencia con que se dan los casos de robo en las cajas de caudales municipales, ha publicado una circular, en la que se ordena una revisión de dichas cajas, y dispone que en aquellas que no ofrezcan una garantía completa, vele durante toda la noche un empleado municipal hasta la adquisición de otra nueva.

También ordena que la Guardia municipal nocturna no se retire hasta la hora de entrada del personal a las oficinas.

El mando de la Escuadra

FERROL, 11.—En la semana próxima cesará en el mando de la Escuadra el vicealmirante don Nicasio Pita Estrada, que ha sido nombrado capitán general de este departamento. Del mando de la flota se hará cargo el general don Rafael Morales. Para intervenir en la entrega, en nombre del ministro, vendrá de Madrid el almirante jefe de la jurisdicción de Marina en la Corte, don Antonio Biondi.

Dimite la Diputación de Asturias

OVIEDO, 11.—Ha dimitido la Diputación en pleno. Se asegura que la que se constituya será presidida por el actual gobernador de Burgos, señor Cuesta.

—Continúa la ola de frío. Ayer hubo cuatro grados bajo cero.

Comisión militar chilena

SEVILLA, 11.—Esta mañana llegó la misión militar chilena que, invitada por el Gobierno español, realiza un viaje de estudio por las fábricas y centros militares. Cumplimentaron al capitán general y a las restantes autoridades. Después de visitar los centros sevillanos, marcharán a Granada, Córdoba, Cartagena y Murcia.

Una conferencia sobre la Giralda

SEVILLA, 11.—En el Círculo de los Luises dió una conferencia el arquitecto don Aníbal González sobre la Giralda. Hizo un detenido estudio de la maravillosa torre y enumeró los datos técnicos de la construcción.

Presidieron el acto el infante don Carlos y el Cardenal Ilundain. El presidente del Círculo manifestó que firmado por numerosas personalidades se había presentado un escrito al Ayuntamiento en que se solicita se nombre a don Aníbal González hijo predilecto, preclaro e insigne de Sevilla. La proposición fué acogida con grandes aplausos.

Un hotel para turismo

UBEDA, 11.—El Ayuntamiento ha adquirido el antiguo palacio del marqués de Donadío para regalarlo a la Junta de Turismo, con objeto de que se establezca en él un hotel confortable que reúna las mejores condiciones para el turista.

Constitución de una Junta

VALLADOLID, 11.—Se ha constituído la Junta provincial de Turismo en la siguiente forma: presidente, gobernador civil, señor Hernández Malillos; vicepresidente, presidente de la Diputación, don Mauri García; vocales, el alcalde, don Arturo Illera; representante del Patronato de Turismo, don Francisco Mendizábal; delegado del Obispo, don José Zurita; representante del capitán general, don Emilio Sanz; presidente de la Comisión de monumentos, señor Alcocer; presidente de la Cámara de Comercio, don Alfredo Escribano; presidente de la Cámara de la Propiedad urbana, don Ildefonso Lozano; representante de la Asociación local de Turismo, don Gregorio Hernández; directores de "El Diario Regional" y "El Norte de Castilla"; representante financiero, don Vicente Molina; presidente del Círculo Mercantil, don Fermín Ruano; ingeniero jefe de Obras públicas, secretario del Patronato de Turismo, don Angel Mata, y don Ramón Núñez, don Emilio Ferrari y don Enrique León.

El ensanche de Valencia

VALENCIA, 11.—Los periódicos vuelven a ocuparse del traslado de la estación del Norte, que por su emplazamiento actual dificulta el ensanche de la Valencia moderna. Estiman que debe retirarse unos kilómetros, situándola entre el camino de los Tránsitos y Alfafar.

—Los vocales del Comité de Valencia en la Exposición de Sevilla conferenciaron hoy con el gobernador civil. Han decidido que los señores Robert y Grollo marchen a Sevilla para ultimar el contrato y colocación de las primeras piedras de los pabellones de las industrias valenciana y regional.

Un homenaje a Allué Salvador

ZARAGOZA, 11.—El día 22 se cumplirán los dos años de la actuación del alcalde, señor Allue Salvador, y con este motivo los concejales le obsequiaron con un banquete. Los empleados del Ayuntamiento le regalarán una artística imagen de la Virgen del Pilar.

Museo Diocesano en Zaragoza

ZARAGOZA, 11.—Se ha hecho la liquidación de los ingresos y gastos de la Exposición de tapices que se ha celebrado en la Lonja. Ha quedado un sobrante de 1.444 pesetas, que la Comisión encargada de la Exposición ha entregado al Cabildo Metropolitano para la iniciación del Museo diocesano que tiene en proyecto.

—Se reciben noticias de que un nutrido grupo de profesores y alumnos del Liceo de Lisboa pasarán por Zaragoza en viaje de estudios y se detendrán unos días en esta ciudad.

Amanullah suspende su obra reformadora

Se restablecerá el uso del velo y regresarán al país las mujeres estudiantes

LONDRES, 11.—Telegrafían de Nueva Delhi que el periódico afghano "Aman e Afghan" publicó el día 7 del actual una proclama del rey Amanullah, en la cual éste declara derogado casi en su totalidad el programa de reformas que originó la rebelión.

En virtud de este decreto, las mujeres que habían sido enviadas a Turquía para instruirse, serán llamadas para que regresen al Afghanistán; se restablece el uso del velo; las mujeres llevarán en lo sucesivo el traje típico del país, abandonando el europeo, y los soldados podrán pertenecer a las cofradías religiosas o sectas que estimen oportunas.

El Convenio del Canfranc a la Cámara francesa

El Gobierno pedirá la pronta ratificación

PARIS, 11.—Hoy ha sido presentado a la Cámara de Diputados el proyecto de ley, por el cual se aprueba la convención concertada entre España y Francia acerca del funcionamiento de la estación internacional de Canfranc y vía de empalme de ésta con las forjas de Abel.

Se trata, como se sabe, del ferrocarril transpirenaico que fué inaugurado este verano pasado por su majestad el Rey de España y el presidente de la república francesa.

El Gobierno solicitará la pronta ratificación del expresado proyecto de ley.

Barco alemán abordado en el Canal de la Mancha

Fué remolcado a Dover con importantes averías

LONDRES, 11.—Anoche chocaron en el Canal, cerca de los bajos de Goodwin, el vapor alemán "Diono", de 1.100 toneladas, y el sueco "Osmed", de 1.500. Como ninguno de los dos barcos llevaba a bordo telegrafía sin hilos, hubo de disparar cohetes en demanda de auxilio. Las señales fueron vistas desde el puerto de Dover, del que salieron inmediatamente dos remolcadores.

El vapor alemán fué remolcado a la bahía de Santa Margarita, donde quedó embarrancado con averías en la obra muerta. Se han iniciado ya las reparaciones necesarias para ser puesto a flote.

El vapor sueco pudo continuar su ruta. Se cree que no hay víctimas.

GRANDIOSO RECIBIMIENTO A MONS. TEDESCHINI EN SAN SEBASTIAN

El público rompió las filas de autoridades para acercarse a besar el anillo del Nuncio

El representante del Pontífice tuvo que descender del coche ante la avalancha de gente que le rodeaba y hacer el recorrido a pie.

Mañana se celebrará en Irún la consagración episcopal del Obispo de Santander

SAN SEBASTIAN, 11.—En el rápido de esta noche, que llegó con veinte minutos de retraso, vino a San Sebastián el Nuncio de Su Santidad, con objeto de asistir el próximo domingo a la consagración del Obispo electo de Santander, doctor Eguino, que se verificará en Irún.

A las ocho de la noche los andenes de la estación se encontraban completamente abarrotados de público. Se hallaban allí el presidente de la Diputación, señor Lizasoain; diputados señores Churruca, Gaytán de Ayala, Casadevante, Altolaguirre y Leizaur; secretario, señor Zubeldia; teniente coronel jefe de los Miqueletes, don Félix Churruca; alcalde, señor Beguiristain, con los concejales señores Segovia, Orueta, Pérez Egea y señoritas Resines y Olóriz; gobernador civil interino; gobernador militar, general Aranzabe; comandante de Marina, presidente de la Audiencia, con los magistrados; delegado de Hacienda y restantes autoridades. También figuraban el Obispo de la diócesis, doctor Múgica, y el de Calahorra; el Prelado electo de Santander, doctor Eguino; arcipreste, señor Eudil; párrocos de San Vicente, San Sebastián, Santa María, Buen Pastor y San Ignacio, representaciones de los Círculos de San Ignacio, Integrista, Tradicionalista, Centros Católicos, Comunidades religiosas, obreros católicos, niños de las escuelas municipales y particulares y un gentío enorme de todas las clases sociales.

Al entrar el tren en agujas estalló una atronadora salva de aplausos. Cuando descendió del vagón monseñor Tedeschini acudieron a recibirle todas las autoridades y Prelados. El Nuncio tardó más de veinte minutos en recorrer un pequeño trozo que hay desde el sitio en que descendió del vagón hasta el salón de espera, pues el público le impedía andar. La fuerza pública se vió impotente para contener la muchedumbre, que rompió las filas para acercarse a besar el anillo del Nuncio. En el salón de espera fué cumplimentado por todas las personalidades y seguidamente salió al andén exterior. En las afueras se había aglomerado tal cantidad de personas que interceptaron incluso la carretera, a pesar de ser muy amplia, siendo punto menos que imposible que pudieran arrancar los automóviles. El gobernador civil, general Chacón, había venido desde Medina acompañando a monseñor Tedeschini. Este subió a un automóvil acompañado del Obispo de la diócesis y de una Comisión de la Diputación. Le daba escolta una compañía de miqueletes. Por las calles el entusiasmo del público era realmente indescriptible.

El Nuncio se dirigió a la residencia de la Compañía de Jesús, sita en la calle de Garibay, donde se hospeda. Frente a dicha residencia se encontraban con mucha anticipación millares de personas que no dejaron circular el automóvil en que iba monseñor Tedeschini. Este se vió precisado a descender del coche bastantes metros antes de llegar al edificio de los Padres Jesuítas. El público desbordó entonces su entusiasmo y prorrumpió en vivas a Cristo Rey, al Nuncio de Su Santidad y a la Iglesia Católica. Verdaderamente emocionado monseñor Tedeschini saludaba al público desde la puerta de la residencia.

Dió la bendición al pueblo el Obispo de Vitoria. Después de una breve recepción de autoridades, el Nuncio se retiró a descansar.

Puede afirmarse que el recibimiento tributado al representante del Papa supera a cuantos el pueblo de San Sebastián ha hecho desde hace mucho años. No se recuerda en esta capital un acto de semejante importancia.

Monseñor Tedeschini permanecerá hasta mañana en San Sebastián y después de almorzar se trasladará a Irún, donde también se le prepara otro gran recibimiento. A la entrada del paseo de Colón se ha levantado un arco con una inscripción de bienvenida. En la plazoleta de la parroquia esperarán al Nuncio las autoridades, el Clero, Comunidades religiosas y los niños de las escuelas. Inmediatamente se dirigirá a la iglesia parroquial, donde se cantará el "Ecce Sacerdos" y después se trasladará a su alojamiento, que será el domicilio de don Sarafín Zaragueta.

El alcalde de Irún ha dirigido una alocución al pueblo para que acuda a esperar al representante del Pontífice.

La consagración del doctor Eguino se celebrará el domingo, conforme se ha anunciado.

A las ocho y media de la mañana, las Corporaciones provincial y municipal en Cuerpo de Comunidad y con la bandera de la ciudad, las autoridades civicomilitares y eclesiásticas, y con asistencia del señor Obispo preconizado de Santander, doctor don José Eguino, saldrá de la Casa Consistorial para dirigirse a la iglesia parroquial, donde a las nueve dará comienzo la ceremonia de la consagración.

Terminada ésta, la comitiva volverá en igual forma a la Casa Consistorial.

A las dos de la tarde, en el Palace Hotel, tendrá lugar el banquete oficial, amenizado por la Banda Municipal.

A las cinco de la tarde, en el Salón Capitular del Ayuntamiento, se celebrará la recepción de autoridades, entidades y pueblo. Durante la misma ejecutará un concierto clásico la Banda Municipal.

¡SIERVOS!
primera superproducción
marca UFA
que se presenta este año en Madrid
lunes estreno, sólo en
REAL CINEMA

FIGURAS DE ACTUALIDAD

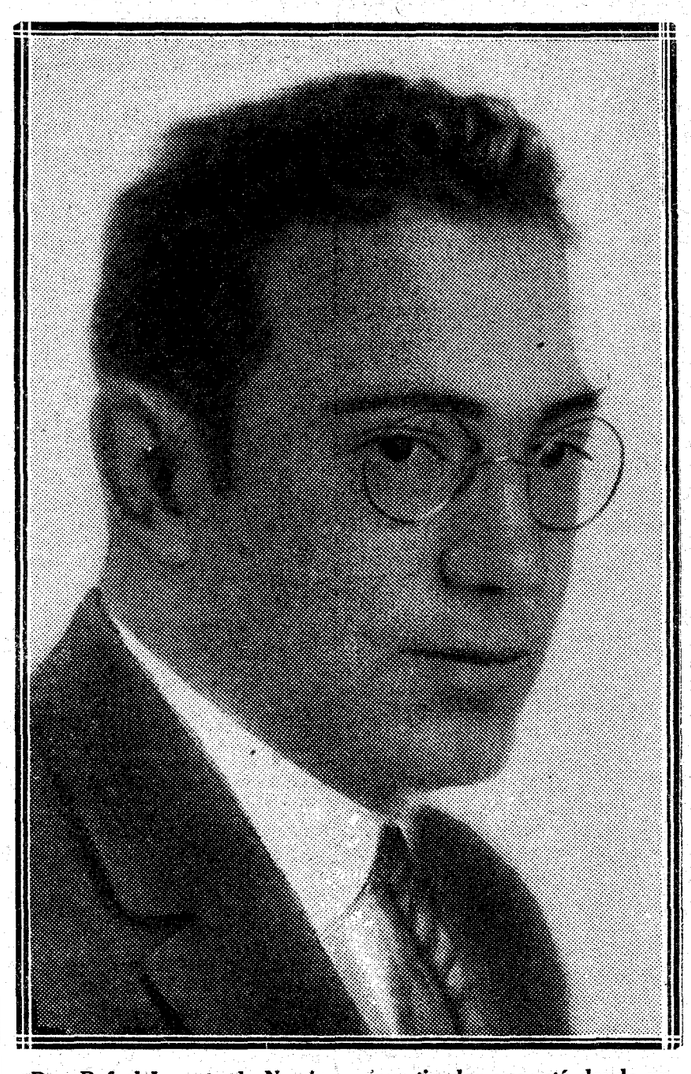

Don Rafael Lorente de No, joven investigador que está dando un curso de conferencias en la Facultad de Medicina.

Lorente de No cuenta tan sólo veintiséis años y ha descollado como figura preeminente en el campo de la Histología. "Su nombre—dijo el doctor Tapia—está ya consagrado en el extranjero, sobre todo en cuanto se relaciona con el laberinto del oído; no dejemos que los extranjeros tengan que revelarnos todo su valor." Discípulo de Cajal, a los veintiún años marchó a Upsala, llamado por el sabio sueco Barany, para que trabajase en su laboratorio. Cajal solicitó del jefe del Gobierno una prórroga especial para el servicio militar. Entre sus trabajos figura el descubrimiento de varios reflejos que el laberinto del oído produce en la vista. De varios países le piden conferencias y aun, según nuestras noticias, le llaman a trabajar en sus laboratorios. Es, pues, el señor Lorente de No uno de los positivos frutos de la gran escuela histológica española. De su competencia es una muestra excelente la conferencia de ayer, en la que profundiza en el estudio de los tejidos nerviosos auditivos y sus reflejos, siguiendo las huellas de su maestro, al que la Histología debe, entre otros descubrimientos, la descripción de la neurona y sus complicados fenómenos fisiológicos.

Ametralladoras contra los lobos en Rusia

Han invadido en grandes manadas varios pueblos de Siberia

En algunos puntos de Italia del Norte la temperatura es de 24 bajo cero

MOSCU, 11.—Como consecuencia del persistente frío que reina en varias partes de Rusia, especialmente en Siberia, grandes manadas de lobos, acuciados por el hambre, descienden de las montañas, haciendo irrupción en las aldeas, donde atacan a personas y animales.

En la aldea de Suschan, perteneciente a la región de Vladivostock, han despedazado a cuatro aldeanos e hirieron a otros tres gravemente.

Prevenidas las autoridades de lo ocurrido, han enviado un destacamento militar para elevar un poco el ánimo de los amedrentados habitantes de esas comarcas.

Los soldados se vieron obligados a abrir sobre los lobos un intenso fuego de ametralladora. Ciento veinte lobos cayeron bajo el fuego de los soldados.

No se ha conocido nunca en Rusia una abundancia semejante de esta clase de fieras. Se cree que las manadas proceden de la China.

A 24 BAJO CERO

MILAN, 11.—En todas las comarcas de la Italia Septentrional persisten las bajas temperaturas registradas en los días anteriores.

En Udine, el termómetro marcó hoy 7 grados bajo cero, 12 en Tolmezzo, 14 en Villa Santina, 12 en Módena y hasta 24 bajo cero en Tervisio.

* * *

VIENA, 11.—En esta ciudad y sus alrededores hace un frío horroroso. El termómetro ha descendido hasta los 22 grados bajo cero.

EL ELBA Y EL ODER, HELADOS

BERLIN, 11.—Desde hace varios días el frío es intensísimo en casi toda Alemania.

Las aguas del Elba están heladas más arriba de Hamburgo y lo mismo ocurre con las del Oder, que atraviesan con patines numerosas personas.

En Berlín la temperatura se mantiene estos días en 10 o 12 grados bajo cero. Un día se llegó a registrar la mínima de 19 bajo cero.

Un "húmedo" velará por la "ley seca"

La noticia, aun no confirmada, ha causado un gran revuelo

(De nuestro corresponsal)

PARIS, 11.—La versión de que Hoover llevará al cargo de procurador general, en el futuro Gabinete, a William J. Donovan, católico y enemigo de la "ley seca", ha provocado alarma en muchos jefes republicanos protestantes, los cuales declaran que es un contrasentido confiar a un "húmedo" la vigilancia y cumplimiento de la ley de prohibición.

Daranas.

Exámenes en las Escuelas de I. Industriales

El servicio radiotelegráfico entre España y Cuba y España y Brasil

El fomento de la pequeña propiedad y el Tesoro público

SUMARIO DE LA "GACETA" DEL DIA 12

Presidencia.—R. D. concediendo los créditos que se indican para los gastos de las Posesiones españolas del Africa Occidental, durante el año de 1929; real orden nombrando consejeros eventuales oficiales del Consejo Superior de Aeronáutica a los señores que se mencionan; representante de la Junta técnica e inspectora de Radiocomunicación al presidente de la misma don Julián Gil Clemente; suplente del consejero eventual oficial, representante en el Consejo Superior de Aeronáutica de la Dirección general de Comunicaciones a don Marcelino Fernández Amántegui.

Gobernación. — Decreto-ley otorgando conjuntamente a los señores don Francisco Roldán Guerrero y don Luis de Sanjúán Montes la concesión del derecho a establecer un servicio radiotelegráfico directo entre España y Cuba; a la Agencia Americana, representada en esta Corte por don Alfredo Rivera-Aguilar Sánchez, la concesión del derecho a establecer un servicio radiotelegráfico directo entre España y Brasil; real orden disponiendo que la Junta distribuidora de herencias declaradas a favor del Estado, quede compuesta en la forma que se indica; admitiendo a don José Palancar y Tejedor la renuncia que ha presentado de la Dirección facultativa del balneario Carlos III (Trillo), declarándole en situación de excedente.

Economía Nacional.—R. D. concediendo la Gran Cruz de la Orden civil del Mérito Agrícola a don Luis Massó y Simó; la Encomienda ordinaria de la Orden civil del Mérito Agrícola a don José María Castro Rivero; real orden confiriendo al director general de Industria las atribuciones y deberes que en relación con la Caja de Auxilios del Cuerpo de Ingenieros industriales tenía el director general de Comercio, Industria y Seguros; dejando sin efecto la de 31 de octubre de 1928, aplicándose a la energía eléctrica consumida en los escenarios y cabinas cinematográficas las tarifas de alumbrado que se aplicaban antes de ser dictada dicha real orden; concediendo exámenes a los alumnos de primer año de las Escuelas de Ingenieros industriales y a los aspirantes a ingreso en dichas Escuelas.

Justicia y Culto.—RR. OO. disponiendo que los médicos, capellanes y maestros del Cuerpo de Prisiones, pasen a percibir los sueldos que se indican; promoviendo a la plaza de subdirector-administrador del Cuerpo de Prisiones a don Siro López Alonso; de ayudante a don Juan J. Moreno Murciano; disponiendo quedan amortizadas dos plazas de oficiales del Cuerpo de Prisiones y que con sus dotaciones se nombren guardianes de Prisiones.

Hacienda.—R. O. dictando las reglas que se indican relativas a las relaciones de la Caja para el fomento de la pequeña propiedad con el Tesoro público.

Instrucción pública.—R. O. nombrando vicedirector del Instituto nacional de segunda enseñanza de Las Palmas a don Gonzalo Pérez Casanova; concediendo al Instituto nacional de segunda enseñanza de Málaga la cantidad que se indica para servicios de Educación y Cultura.

El Consejo de hoy dará comienzo a las cuatro

También se reunirá hoy la Junta del comercio español en Ultramar

Escuelas antes de la implantación de la línea Sevilla-Buenos Aires

La jornada del presidente

El jefe del Gobierno despachó ayer con los ministros de la Gobernación y del Ejército.

Después le visitaron los generales Fontán, López Pozas y Pérez de Lema; el comisario regio de la Banca privada, señor Corral; el gobernador de Salamanca, señor López Sanz; el delegado regio de la Represión del Contrabando, señor Caballero; el coronel señor Gutiérrez de León; el conde de la Ventosa; el director de la Compañía Telefónica Nacional, señor Próctor; tenientes coroneles señores Peña y Madariaga, y el capitán señor Urzáis.

Audiencias en el palacio de la Presidencia

A las seis de la tarde se trasladó al Palacio de la Presidencia, donde recibió numerosas audiencias. A las ocho y media llamó a los periodistas a su despacho, haciendo las siguientes manifestaciones:

—Les he llamado para darles una relación de las visitas que he tenido; porque, a la verdad, no tengo buena memoria, y a lo mejor, abajo, en la precipitación de la salida, se me olvidan. En adelante, cuando tenga audiencia, lo mismo diplomática que de otra clase, les recibiré a ustedes aquí, y con la relación a la vista podré explicarles mejor el asunto de cada una de las visitas, sin perjuicio, claro está, de que yo reserve aquellas cosas que no conviene hacerlas públicas.

Los periodistas agradecieron al presidente su atención, y éste prosiguió:

—La primera visita que tenía anunciada era la del señor Soiza, representante del periódico "Caras y Caretas"; pero, sin duda por algún error de transmisión, no ha venido. Después me ha visitado una Comisión de médicos municipales, y me han hablado de algunas anomalías para cubrir plazas vacantes. Desde luego tomaré nota. La señora viuda de Delgado, para hablarme de una cosa particular, de unas peticiones personales. El señor Mazarrasa, con el duque de la Vega y otros consejeros del Monte de Piedad, sobre el régimen a que se trata de someter el Monte de Piedad como consecuencia de unas disposiciones generales del ministerio de Trabajo, que ellos creen que no están de acuerdo con su función social. También una Comisión de médicos de baños para hablarme de una próxima convocatoria para cubrir vacantes. Otra, por cierto muy simpática, de Cooperativas de casas baratas de la Unión Eléctrica, sobre una disposición del ministerio de Trabajo, que merma, al parecer, las garantías de interés. Me han traído el pleito, que yo examinaré muy atentamente y lo trataré con el ministro de Trabajo.

Los agentes de Cambio y Bolsa

—Me ha visitado también—continuó el marqués de Estella—una Comisión de Agentes de Cambio y Bolsa, acompañados por don Felipe Clemente de Diego y el señor Miñana, para tratar del aspecto creado por el nuevo Código penal en su artículo—no recuerdo bien, pero creo que es el 453—con relación a la responsabilidad de los agentes en la identificación de origen o procedencia de los valores al portador.

La línea Sevilla-Buenos Aires

—Y por último, al señor Goicoechea, a quien acompañaba el señor Loring. Me han hablado de las posibilidades de ensayo o escuelas que juzgan necesarias como preliminar a la implantación de la línea Sevilla-Buenos Aires, y por tanto, respecto al material que se ha de adquirir y a la participación que el Estado puede tomar en dicha adquisición.

—Y nada más, señores; he tomado las notas necesarias para pasar cada asunto a los ministerios respectivos, y éstos, con debido conocimiento, dictarán la resolución conveniente, que sería de desear fuese favorable.

El Consejo será de cuatro a seis y media de la tarde

—Esta noche—siguió diciendo el presidente—iré a cenar en el Palace con los sevillanos. Estará el alcalde de Sevilla. Asistirá también el general Sanjurjo y alguna otra personalidad. De allí iré a Price, donde ya me han reservado una localidad.

El marqués de Estella manifestó a continuación que veía con agrado el espectáculo de la revista como una nota de colorido, de belleza y de distracción, sobre todo cuando sometidos todos los cuadros a una previa censura se le expurgaba de cuanto pudiese ofender al pudor y fuera pecaminoso.

—Ya sé—añadió—que hay por ahí personas que me critican porque me tomo esa diversión, pero no ya como ciudadano que puede ir donde quiero, sino en el cargo que ocupo, creo que aún sin protecciones oficiales—que habría que empezar por el teatro lírico o dramático—debo contribuir al menos con mi presencia a esa clase de espectáculos que hacen falta en una ciudad como Madrid y que tan extendidos están por el extranjero.

Los periodistas advirtieron al presidente que también sus majestades pensaban asistir a la función de Price.

—Sí—respondió—; ahora desgraciadamente, por las obras del Real, carecemos de ópera. En compensación tenemos muy buenos conciertos, cada vez con más afición y con más público. Precisamente mañana el Consejo empezará a las cuatro para terminar a las seis y media, con objeto de que los ministros aficionados a la música puedan asistir al magnífico concierto del maestro Lassalle.

Por otra parte—terminó el marqués de Estella—no hay que considerar a la revista como hacen esas personas mojigatas; yo no oculto que es un espectáculo que me gusta y que me distrae.

La ponencia de la Trasatlántica

A primera hora de la tarde se reunieron con el ministro de Fomento en su despacho los ministros de Marina e Instrucción pública para tratar de la ponencia en la revisión del contrato con la Compañía Transatlántica, asunto que como se sabe, empezará a tratarse en el Consejo de ministros de hoy.

La importación de madera

Ayer visitó al ministro de Economía Nacional una comisión de madereros y agrupación forestal, presidida por el señor Nárdiz, para pedirle que se tomen algunas medidas que regulen la importación de la madera y se haga lo posible para disminuirla.

—Se ha concedido la gran cruz del Mérito Agrícola a don Luis Massó y a doña Julia Sitler; ídem la encomienda de la misma orden a don José María Castro.

El monumento-faro a Colón

Ayer visitaron al señor Yanguas el duque de Veragua y el de Castro-Soler para darle cuenta de la reunión del jurado que entiende en el monumento-faro a Colón que se levantará en Santo Domingo. Por primera vez se reunirá en locales de Asamblea Nacional el miércoles, a las siete de la tarde.

La Junta del comercio español en Ultramar

En el ministerio de Economía Nacional se reunirá hoy, a las once, la Junta Nacional del Comercio Español en Ultramar. A las dos de la tarde se celebrará en el Ritz un almuerzo para conmemorar el quinto aniversario de la creación de dicha Junta.

Las maquinaciones para un movimiento político

Don Pedro Navarro Rodríguez, juez especial en el sumario por maquinaciones encaminadas a un movimiento político, cita en la "Gaceta" de ayer a don Alejandro Lerroux para que en el plazo de diez días pase a prestar declaración como testigo.

Se devuelven empleados

En virtud de real orden de Economía, cesan en su agregación a este ministerio y se reintegran al de Fomento los funcionarios siguientes:

Dos jefes de negociado de segunda, uno de tercera; un oficial de primera y dos oficiales de tercera.

Asimismo se reintegran al ministerio del Trabajo: un jefe de administración de segunda, un jefe de negociado de primera, un jefe de negociado de segunda, dos oficiales de primera, cuatro oficiales de segunda, uno de tercera y 10 auxiliares de primera y segunda.

Calvo Sotelo a Sevilla

SEVILLA, 11.—Esta mañana llegó el ministro de Hacienda. Descendió del tren en la estación de San Jerónimo y en un automóvil, en unión de los señores Cruz Conde y delegado de Hacienda, se trasladó al hotel donde se hospeda. Recibió a una comisión presidida por el alcalde accidental, que le invitó a un té mañana y le habló respecto a la concesión del puerto franco para Sevilla. El ministro, como ya se sabe, sólo ha venido a Sevilla para presidir la reunión del Consejo del Monopolio de Petróleos. Después de almorzar habló con los periodistas y repitió que su viaje no obedece a otra cosa que a presidir mañana, a las doce, dicha reunión. Antes, a las diez, se reunirá el Comité para cambiar impresiones. Se le preguntó por el estado de la Hacienda y el señor Calvo Sotelo dijo que todo lo que podía manifestar estaba en la nota últimamente facilitada a la Prensa.

El ministro estuvo en la factoría petrolífera de Tablada, de la cual se mostró muy satisfecho. Luego recorrió el recinto de la Exposición, deteniéndose en los pabellones de Sevilla Argentina y Méjico.

Dijo el señor Calvo Sotelo que el pabellón que más le ha agradado ha sido el de la Argentina. Finalmente estuvo en la Delegación del Monopolio de Petróleos, donde fué obsequiado con un "lunch".

Le manifestaron que este año en la provincia de Sevilla se habían consumido 17 millones de litros de gasolina y que hay instalados 130 surtidores.

Con relación al puerto franco, el ministro indicó que ahora se está en las primeras conversaciones y que nada puede decir todavía.

El rector de la Universidad Central, señor Bermejo, que forma parte del Consejo de Monopolio de Petróleos, se encuentra en Sevilla. Celebró una conferencia con el rector de Sevilla sobre la aportación que las Universidades han de prestar a la Exposición.

Conferencia de Ossorio en Coruña

CORUÑA, 11.—Esta tarde dió el señor Ossorio una conferencia en el teatro Rosalía de Castro. Versó la disertación sobre "Las apreciaciones políticas del futuro".

Dijo que interesa saber quién sucederá al actual Gobierno, que, como se sabe, ha declarado su carácter transitorio. La mayoría de los políticos optan por callarse en los actuales momentos. Por el contrario, él cree que es ahora cuando deben exponerse las respectivas opiniones. Por lo que a él respecta, se declara católico, monárquico y conservador. Habla de la libertad y de la democracia y expone los principios en que debe inspirarse una sana política conservadora.

Se muestra partidario del sufragio universal. Dice que el Poder judicial debe ser totalmente independiente.

Aspira a que venga un Gobierno fuerte y jurídico, cuya autoridad tenga su base en la ley.

Censuró los vicios del antiguo Parlamento; terminó diciendo que el régimen político debe ser monárquico constitucional hereditario, pues el presidente de la República no representa sino el triunfo de un día.

Fué muy aplaudido.

ULTIMA HORA

EL DANES KUT LARSEN CAMPEON EUROPEO DE LOS PLUMAS

HA VENCIDO A QUADRINI POR PUNTOS EN QUINCE ASALTOS

COPENHAGUE, 12.—Ante una enorme concurrencia, se ha celebrado anoche en esta capital el tantas veces aplazado combate para disputar el campeonato de Europa de los pesos pluma entre el boxeador danés Kut Larsen y el italiano Luigi Quadrini, que detentaba el título.

Después de un combate muy movido, el boxeador danés ha sido proclamado vencedor por una gran mayoría de puntos, con lo que ha conquistado el título de campeón de Europa de su categoría.

El combate fué a 15 "rounds".

El italiano demostró en el curso del encuentro una gran combatividad, pero evidenció un franco descenso desde su última actuación.

PALACIO DE LA PRENSA
PRINCIPE ALFONSO
LUNES PROXIMO
"HULA"
por CLARA BOW
(ES UN "FILM" PARAMOUNT)

El Madrid y el Racing vuelven a jugar esta tarde

Se propone que la selección gallega represente a España contra Portugal. Calendario alpinista de Peñalara. Un gran concurso regional de esgrima para el mes de marzo. Bélgica y Canadá se han inscrito en la Copa Davis.

Football

El partido de esta tarde

En el partido de esta tarde, a las tres, en el campo de Martínez Campos, entre el Racing Club y el Real Madrid, los equipos se alinearán probablemente como sigue:

R. C.—Ruiz Salas, Escobal—Calvo, Moreno—Ateca — Reverter, Caballero—*Gonzalo — *Valderrama — Rodríguez o Menéndez—Fuertes.

R. M. F. C.—Cabo, *Quesada—Urquizu, *Prats—Esparza—*J. M. Peña, Lazcano—Triana—Rubio — L. Uribe—*Del Campo.

Arbitro: señor Vallana (Vizcaya).

Galicia podría representar a España

Ante el partido internacional concertado contra Portugal, don Manuel de Castro, conocido deportista y ex seleccionador del equipo nacional, se ha dirigido a la Federación Española de Football para exponer una idea, cual es la de que la selección gallega podía muy bien representar a España en dicho partido. Sin perjuicio de comentar la idea, anticipamos el contenido de la comunicación. Dice así:

"El que suscribe, ex seleccionador nacional, tiene el honor de dirigirse al Comité que rige los destinos del "football association" en nuestro país, exponiendo a su consideración la idea o iniciativa siguiente:

Teniendo el exponente en todo momento como condición esencial su amor al "football" español y deseando en todas sus manifestaciones nacionales y regionales contribuir a enaltecerlo, se permite aconsejar a la Real Federación y a su actual seleccionador, ante el próximo España-Portugal, si no sería un gran acierto, tanto en el orden deportivo como en el económico, del cual hoy no se puede prescindir, la celebración de ese "match" internacional en la región gallega y en el estadio de Balaidos.

A tal efecto considera el que suscriba, conocedor a fondo de la verdadera valía del "football" luso, por seguirlo constantemente de cerca y por haber presenciado casi todos los Portugal-España en ambos países y asimismo la actuación de los "footballers" portugueses en la Olimpíada de Amsterdam, que la mejor selección gallega—a la que se podía investir excepcionalmente de "team" nacional—ofrecería en su ambiente todas las probabilidades de una bella victoria española, con más seguridades acaso que otro equipo español bien seleccionado y desplazado a una población cualquiera de nuestro país.

Es innegable que los gallegos conocen, como ninguna otra región, el juego y espíritu combativo de los lusitanos y que la celebración de este partido internacional, cerca de la frontera lusa, daría ocasión para que millares de portugueses pudieran presenciar este "match" internacional en un marco verdaderamente olímpico como el de Balaidos y en un ambiente español de verdadera deportividad británica.

Pudiera muy bien este ensayo servir de sabia orientación y de normas sólidas a emplear en lo futuro por la Real Federación y por un seleccionador nacional, utilizando para ciertos partidos internacionales la selección regional de las regiones fuertes en equipo y en ambiente, pongamos por caso un Francia-España o un Suiza-España, en nuestro país frente a un equipo nacional en Madrid, representado por la Selección Centro; en Bilbao, representado por la Selección Vasca, y en Barcelona, representado por la Selección Catalana.

No duda el exponente de esta iniciativa, que ha de merecer toda la atención del digno Comité de la Real Federación Española y de su seleccionador, pues entiende no se les ocultarán en este caso las únicas y excepcionales condiciones de la región gallega y la capacidad suficiente de su selección regional.

En esta creencia se ha animado a dirigirles este escrito, con todo respeto y consideración, su afmo. y s. s., **Manuel de Castro,** ex seleccionador nacional."

El equipo del Sevilla

BARCELONA, 11.—Esta noche, en el rápido de Madrid, llegaron los jugadores del Sevilla, que fueron recibidos por elementos de la Federación Catalana y de la Directiva del Barcelona. El equipo del Sevilla estará integrado por Eizaguirre, Monje—Iglesias, Rey—Ocaña—Caballero, Roldán—Carreño—Castro—Corsi—Brand.

Les acompaña su entrenador, señor Lippo Hertzka.

El Club Celta a León

VIGO, 11.—En el expreso de esta tarde salió para León el equipo del Real Club Celta, que jugará un partido de calificación para la Primera División contra el Real Sporting Club, de Gijón.

Van los siguientes jugadores: Lilo, Cabezo, Pasarín, Hermida, Vega, Cárdenas, Vergara, Paredes, Reigosa, Chicha, Rogelio, Polo, Graciliano y Eguía. Les acompaña el entrenador, Moncho Encinas.

El Racing de Sama se retira

En el concurso de calificación para la Sección B de la Segunda División, el Racing Club de Sama ha decidido retirarse. Se debe a que la prueba le supone grandes desembolsos económicos.

Sastre solicita la baja del Barcelona

BARCELONA, 11.—Esta tarde el jugador Sastre ha solicitado la baja del Club Barcelona, fundándose en la inactividad a que está sometido. Se tiene la impresión de que el Barcelona no concederá la baja.

El Barcelona contra el Barracas

BARCELONA, 11.—Se dice que los días 2, 3 y 7 de febrero jugará el Barcelona contra el equipo argentino Sportivo Barracas, el cual realiza una excursión futbolística, reforzado con otros notables elementos de Clubs argentinos.

Bélgica contra Francia

LIEJA, 11.—El próximo partido internacional Bélgica-Francia se disputará en esta población el día 17 de febrero próximo.

El rey Alberto honrará con su presencia el espectáculo.

Alpinismo

Calendario Deportivo de Peñalara

El calendario deportivo de la temporada presente, aprobado por la Real Sociedad Española de Alpinismo Peñalara es el siguiente:

Primero. Enseñanza práctica del manejo de los esquíes. Estas lecciones han comenzado ya durante los días festivos en los alrededores de los chalets sociales de Navacerrada y Fuenfría, y en breve se editará un folleto teórico con grabados, que ya está en prensa.

Segundo. Excursiones colectivas. Se celebrarán al macizo de la Mujer Muerta, la segunda a Cabezas de Hierro; tercera, a Montón de Trigo; cuarta, Fuente de la Reina; quinta, a la cumbre de Peñalara, y sexta, a la Sierra de Gredos.

Tercero. Concursos sociales de esquíes. Uno de medio fondo y saltos para segundas categorías. Otro de parejas mixtas. Patrullas mixtas. Fondo (campeonato social). Saltos (campeonato social). Por equipos trofeo Frutos Huerta. Combinado copa de su majestad el Rey. Campeonato de señoritas. Carrera de velocidad.

Cuarto. Participación en los campeonatos sociales de fondo y saltos y en los internacionales.

Oportunamente se irán anunciando las pruebas con arreglo al estado de la nieve.

Todos los participantes se someterán al reglamento en vigor, que se les facilitará y suscribirán previamente la ficha médica obligatoria, cuyos pormenores se harán públicos a su debido tiempo.

Una invitación a Peñalara para los concursos internacionales

Habiendo sido invitada la Real Sociedad Española de Alpinismo Peñalara, como miembro que es de la Federación Internacional de Esquís, para tomar parte en los concursos extranjeros que se celebrarán durante la presente temporada en Holmenkollen (Noruega), Renon Alto Adage (Italia), Luchon (Francia), Zakopane (Polonia), Klingental (Alemania) y Strbské (Checoeslovquia), ha tomado el gentil acuerdo, digno de encomio, puesto que redunda en beneficio del deporte, de hacer partícipes de estas invitaciones a todos los esquiadores españoles que reúnan la condición de primera categoría y deseen formar parte, representando a España, del grupo que prepara dicha Real Sociedad Peñalara. En su consecuencia, invita a cuantos poseen las cualidades indicadas, significándoles que pueden dirigirse al domicilio social, Avenida Pi Margall, 5, Madrid, donde se cerrarán el día 20 del actual, sin prórroga posible, toda vez que en la misma fecha han de remitirse a las Federaciones extranjeras las fichas de los concursantes. Al propio tiempo se les facilitarán cuantos datos precisen conocer.

Servicio meteorológico

La Estación oficial del Puerto de Navacerrada, instalada en el chalet de la Real Sociedad Peñalara, nos facilita el siguiente servicio meteorológico:

Temperatura, cero grados. Cielo despejado. Gran cantidad de nieve.

Los automóviles pueden llegar al Ventorrillo.

Chalet de Fuenfría: Temperatura. Un grado sobre cero. Tiempo espléndido. Mucha cantidad de nieve, excelente para patinar.

Esgrima

Un próximo campeonato regional

La nueva Junta directiva de la Federación Central de Esgrima acordó, en su primera reunión, celebrar un campeonato de "juniors" a las tres armas, que se celebrará en la segunda quincena del próximo mes de febrero.

También acordaron acceder a la petición de la Asociación de Esgrimidores de Madrid de celebrar en la segunda quincena de marzo un gran campeonato regional, también a las tres armas.

Para ambos campeonatos habrá grandes premios.

En al misma reunión se nombró delegados de la Federación Central en la Nacional a los señores Revenga y Aleixandre, y delegado de la Asociación de Esgrimidores de Madrid en la Federación Central al señor Ramírez, por renuncia del conde de Asmir.

Lawn tennis

Bélgica y Cuba en la Copa Davis

PARIS, 11.—La Federación Francesa de Lawn Tennis ha recibido las inscripciones de Bélgica y Cuba para el próximo concurso internacional por la "Copa Davis".

Naturalmente, Bélgica jugará en la zona europea y Cuba en la americana.

Automovilismo

La campaña de la General Motors

Como todos los años, sobre todo al iniciarse la campaña, la General Motors Peninsular ha celebrado estos últimos tres días la reunión anual de sus concesionarios. Si se tiene en cuenta que cada año ha aumentado el incremento de esta sociedad en todos los aspectos, se puede afirmar que esta última celebrada ha sido la más importante. La dirección técnica ha expuesto a los numerosos concesionarios de que dispone —unos 250 entre España y Portugal— el plan de 1929, que podía resumirse en lo siguiente: una unión más entusiasta llevará a la General Motors a un éxito indiscutible.

Asistiendo a estas reuniones, puede uno darse cuenta respecto a la organización de la General Motors. De entre todas las Sociedades automovilistas, es sin disputa alguna la mejor. Y he aquí el secreto del éxito, la justificación de que entre todas las Compañías es la que más coches lanza al mercado. No es precisamente por el hecho de representar a ocho marcas diferentes, pues de cualquiera de éstas salen muchas unidades. Desde luego el "Chevrolet" se lleva la palma.

Para el lector ha de ser interesante sin duda alguna la indicación de varios datos numéricos.

La General Motors lanza anualmente —hablamos de la península—9.000 coches por lo menos. Realmente es un número magnífico, si hemos de tener en cuenta la gran competencia que existe, la infinidad de marcas conocidas en el mercado automovilista.

El volumen de ventas en números redondos representa anualmente unos 100 millones de pesetas.

"Grosso modo" la General Motors Peninsular abona al Estado por derechos de Aduana unos 12 millones y por impuestos y contribuciones alrededor del millón de pesetas.

Y naturalmente, es proporcional la cantidad que le supone el importe de los transportes y seguros. Las Compañías de Ferrocarriles y Navegación reciben la buena suma de dos millones de pesetas y las Compañías de Seguros pasan de 200.000 pesetas.

Ayer tarde se celebró una pequeña recepción, en la que se proyectó una interesante película que supera por mucho la que se exhibió el año pasado. En esta película se detalla, no sólo la construcción de los distintos coches, las ocho marcas representadas, sino la organización y el desenvolvimiento de las fábricas, sucursales, agencias, representaciones, etcétera, en las cinco partes del mundo.

Asistió el presidente del Gobierno, don Miguel Primo de Rivera.

Para cerrar la serie de actos, se celebró anoche en el Palace un banquete, al que asistieron todos los concesionarios y no pocos invitados, más de 200 comensales.

Diremos ante todo que echaron la casa por la ventana, como suele decirse.

En los brindis, el director gerente, señor Loygorri, volvió a concretar el plan, el fin que se persigue para 1929.

Comercialmente, podemos sintetizarlo en números. La General Motors consiguió vender unas 9.000 unidades el año 1928. Para este año se quiere esta cifra: 12.618. Aunque no se haga uno más.

En realidad, después de la siembra hecha, y contando con la organización que disponen y que nos han demostrado, no es mucho pedir. Es sencillamente ir conforme a las circunstancias, exigiendo la proporcionalidad.

Se puede llegar cómodamente a ese número, máxime si, como se espera, han de llegar pronto los nuevos "Chevrolet", el de los seis cilindros. Un seis cilindros con todos los adelantos de 7 a 7.500 pesetas ha de ser un negocio forzosamente. Porque, para mejorar de precio y de calidad, ya hace falta afinar bastante.

Y para terminar, hemos de recoger los elogios del señor Loygorri por la cooperación de la Prensa. Como ha dicho muy bien, si es cierto que las casas constructoras o las representaciones pagan los anuncios, esto es insignificante en relación con la difusión, con el apoyo que realizan los periódicos, la gran propaganda que se hace y que no es posible lograr con otro procedimiento en las mismas condiciones.

Hockey

Athletic-F. U. Escolar

A las tres y media de esta tarde se celebrará el partido entre el Athletic Club y el equipo de la Federación Universitaria Escolar.

Ferroviaria-Nacional

Mañana domingo, a las once, se celebrará el partido Nacional-Ferroviaria en el campo de esta última Sociedad.

Pugilato

Un gran triunfo de un púgil español

NORFOLK (Virginia), 11.—El púgil español Rufino Alvarez derrotó a Phil Mercurio, habiéndolo tumbado cuatro veces, dos de las cuales lo tiró fuera del cuadratativo.

Atletismo

Nurmi sigue siendo "amateur"

LONDRES, 11.—Comunican de Nueva York que el famoso corredor finlandés Paavo Nurmi ha obtenido una licencia de "amateur" de la "American Amateur Athletic Union".

Motociclismo

Los 100 kilómetros de Casablanca

CASABLANCA, 10.—La prueba de resistencia y de regularidad sobre 100 kilómetros fué ganada por Camilleri, sobre "Thomas".

BODEGAS BILBAINAS
Propietaria de 750.000 cepas en Haro, Leza y Elciego de las que obtiene los mejores vinos finos de la Rioja.

COMO CURE MIS SABAÑONES
DESPUES DE HABER PROBADO EN VANO POMADAS, SEBO Y GLICERINA
Cada invierno los sabañones hacíanme sufrir un verdadero martirio: los pies y las manos se hinchaban; los tenía inflamados siempre y me quemaban como si los tuviera en el fuego. Habiendo ya empleando los Saltratos Rodell contra los males de pies, tuve la idea de que un baño saltratado podía igualmente tener acción benéfica sobre mis sabañones; el resultado sobrepasó todas mis esperanzas, pues los Saltratos Rodell curaron mis sabañones en una sola noche. Desde entonces en cuanto aparecen los primeros fríos, tengo buen cuidado en que no me falte nunca en mi casa un paquete de este maravilloso medicamento.
La acción de los Saltratos Rodell es la de restablecer la circulación en los vasos sanguíneos, y de hacer desaparecer la hinchazón de las manos o pies inflamados. Asimismo cura toda sensación de picor y quemazón; suaviza la piel rugosa cuyas grietas aseptizadas sanan rápidamente. Con este sencillo tratamiento se tiene la absoluta garantía de hacer desaparecer los peores sabañones tanto en las manos como en los pies, de lo contrario su dinero le será devuelto. Los Saltratos Rodell se venden a un precio módico en todas las Farmacias, Centros de Específicos y Droguerías. F. P.

Un muerto que vive

Los disgustos que da el ganado. El humo es muy escandaloso.

El vecino de Corral de Almaguer (Toledo) Aniceto Gómez Daniego tuvo la desgracia de ponerse enfermo, y como en su pueblo se carecía de medios para atender a la dolencia, vino a Madrid con propósito de entrar en el Hospital Provincial. En el establecimiento benéfico le exigieron para el ingreso la cédula personal. Como Aniceto no la tenía, le pidió la suya a un amigo llamado Braulio González Salazar, que se la dió de muy buen grado, sin sospechar que con ello se acarreaba la muerte, como verá el curioso lector.

Aniceto falleció en el Hospital, y fué inscrita la defunción a nombre de Braulio González, puesto que como tal se le conocía.

Ahora los hijos de Braulio se han enterado de que su padre ha muerto, a pesar de hallarse bueno y rozagante, y les ha costado un triunfo demostrar que el que ha abandonado la existencia es Aniceto.

No es para añadir lo desagradable que le ha resultado a Braulio estar oficialmente bajo una losa. Es como para morirse de veras.

Se llevan 427 pesetas

Don José López Renovales, dueño de un establecimiento de la calle de Alcalá, número 123, denunció en la Comisaría del distrito de Buenavista que durante la noche se habían llevado 427 pesetas, que estaban en la caja registradora. No se han percibido señales de violencia ni en la caja ni en las puertas de entrada.

Arrollado por una camioneta

La camioneta 29.742, de Madrid, que conducía Enrique Montes Granado, atropelló en la calle de Antonio López a Julián Vasco Mochales, de ocho años, y le produjo lesiones de relativa importancia.

El conductor del vehículo pasó ante el juez de guardia.

El dinero de los alquileres

A petición de la portera de la casa número 15 de la calle de Antillón, Concepción Martínez Blas, fué detenida una determinada persona a la que acusa de supuesta autora de la sustracción de 546 pesetas que la denunciante guardaba, cantidad que es el importe de los alquileres de la finca.

OTROS SUCESOS

De los brazos al suelo.—La niña de un año Concepción Rodríguez López, que habita en el paseo de Extremadura, 7, se cayó de los brazos de la muchacha que la sostenía y sufrió lesiones de importancia.

Coceado por una mula.—Juan Plaza Pulido, de cuarenta y dos años, que vive en Collantes, 23, sufrió lesiones de pronóstico reservado al cocearle una mula del carro que guiaba, en el parque de la Arganzuela.

Quemaduras.— En la correspondiente Casa de Socorro fué asistido de quemaduras de importancia Gabriel Iñigo Rincón, de veinte años, domiciliado en Lozoya, 39 (Tetuán de las Victorias). Se las produjo al inflamársele un soplete de gasolina que manejaba al hacer una reparación en una casa de la calle del Rey Francisco, 15.

Obreros lesionados.—En una obra de la calle de Alcalá, esquina a la del Marqués de Cubas, donde trabajaba, se produjo lesiones de pronóstico reservado Angel Arellano Alvarez, de treinta años, con domilio en Ventosa, 14.

—Santiago Alonso Martínez, de veintitrés afos, que vive en Palencia, 7, sufrió lesiones de pronóstico reservado cuando trabajaba en Pi y Margall, 7.

Caídas.—Eugenio Monedero Estévez, de diez y nueve años, con domicilio en Colón, 49, se cayó en la calle de Tetuán y resultó con graves lesiones.

—Benigno Alonso Pajares, de veintiséis años, se cayó en la estación del paseo Imperial y sufrió lesiones de relativa importancia.

—Julia Novarro, de ochenta años, sufrió lesiones de carácter grave, por caída casual en su domicilio.

Incendios.—En la calle de San Lorenzo, 2, sextuplicado se declaró ayer un incendio al prenderse el hollín de una chimenea. El fuego se propagó por un pie derecho hasta el tejado, donde las llamas tomaron bastante incremento.

Acudieron el Parque de la Dirección de bomberos y el tercero, los cuales dominaron el fuego, después de dos horas de trabajo. Las pérdidas son de alguna consideración.

La alarma fué grande. Varios vecinos ante el peligro procedieron a desalojar sus respectivas habitaciones.

—En el Postigo de San Martín, 7, se inició otro fuego, por igual causa que el anterior. No llegó a revestir importancia por la rápida intervención de os bomberos.

Humo.—Los vecinos de la calle de Mejías Lequerica observaron que del tejado de la casa número 4 salía gran cantidad de humo, y en la creencia de que se trataba de un fuego, dieron la voz de alarma y avisaron a los bomberos.

Después se averiguó que el humo procedía de una hoguera que encendieron unos individuos para calentarse.

Con rumbo desconocido.—Diego Cobos Pau, de veintiséis años, domiciliado en el paseo de Extremadura, 15, dió unos muebles en la Ribera de Curtidores a un mozo para que se los llevara a otro lugar, y esta es la hora en que no sabe nada ni del mozo ni de los muebles. Estos valen 31 pesetas. No son de estilo Renacimiento.

Un robo.—De un establecimiento de la calle de Jardines, 13, se han llevado los rateros 40 pesetas y calzado por valor de 280. El cierre apareció violentado.

Sustracción o extravío.—Jerónimo Alguacil, de treinta y cinco años, vecino de Valdemoro, denunció que había extraviado o le habían sustraído la cartera con 150 pesetas.

Al apearse.—Feliciana Gallego, de treinta y cuatro años, domiciliada en Fuencarral, 131, sufrió lesiones de pronóstico reservado al apearse de un tranvía en marcha en la calle de Serrano.

ARBOLES FRUTALES
Grandes cantidades disponibles de ARBOLES FRUTALES y PLANTAS. Clases selectas de gran porvenir. Precios reducidos. Pedidos a Casa Mariano Uriol. Sabiñán (Zaragoza). (Esta casa, a su tiempo, compra grandes partidas de fruta pagando su valor.)

CINEMATOGRAFOS Y TEATROS

COMEDIA: "Chiquilín"

No merece el juguete cómico de este título la pena de que contemos el asunto, no sólo por lo definitivo y ruidoso del fracaso, sino porque equivaldría a hacer un recuento de todos los procedimientos y lugares comunes del astracán. No se distingue el género por su respeto a la lógica, pero esta obra se desarrolla en un ambiente de absurdo tan denso, que comienza en el asunto y termina invadiendo todos los elementos de la obra: tipos, escenas, situaciones y hasta el nuevo movimiento escénico.

El núcleo de la comedia es blanco; pero la necesidad de buscar complicaciones y de hacer chistes de todas clases, hace que con frecuencia se dé en lo escabroso.

Los artistas harto hicieron con defender sus papeles y sortear buenamente el temporal desatado desde el fin del primer acto. Casimiro Ortas equivocó su tipo, al que al darle un carácter grotescamente infantil, añadió unas notas de amaneramiento afeminado de pésimo efecto.

Jorge DE LA CUEVA

ESLAVA: Reposición de "El corazón ciego"

Un aplauso nutrido, que duró largo rato, acogió anoche a Catalina Bárcena al presentarse en escena. El público volvía a encontrar a una de sus predilectas actrices y manifestaba de ese modo su satisfacción. La compañía de Martínez Sierra apareció, pues, de nuevo en Eslava, el teatro de sus triunfos, tras una larga excursión por tierras de América, durante la cual ha recogido flores del público y de la crítica. De las dedicadas por la última a Catalina Bárcena se nos sirvió un ramillete especial en artístico prospecto.

El teatro estaba lleno de gente que traía decidido ánimo de aplaudir. No faltaron motivos en la interpretación, si bien no dejaron de advertirse algunos baches. Catalina Bárcena debe ser citada en primer término. Está igual, exactamente igual que cuando se fué. Ya es conocida su interpretación de "El corazón ciego", en la cual logra infundir muchas veces al personaje alientos que en realidad no tiene. Estuvo admirable de gesto y sobre todo de voz. Supo encontrar las tonalidades necesarias, las inflexiones más justas y elocuentes. En el final del acto segundo era su acento hondo el único que lograba levantar el nivel de un conflicto dramático verdadero una situación que no habría logrado interesar hasta entonces.

Después de la Bárcena es forzoso hacer especial mención de una actriz joven, ya llena de promesas en las anteriores temporadas de Eslava, y hoy una realidad indudable. Nos referimos a Milagros Leal. Su interpretación de anoche nos gustó sobremanera. Trabajó con una gran seguridad, matizó perfectamente los distintos pasajes de su papel, tuvo naturalidad y emoción.

De ellas ya no hay que citar más que a Rafaela Satorres, muy atinada en su escena del segundo acto, y a Honorina Fernández, que en una breve intervención cómica actuó con acierto. El resto de las actrices tuvo una falta absoluta de naturalidad. Entre los actores, mantuvieron el pabellón a la altura debida los que pudiéramos llamar veteranos de la compañía de Eslava. Manuel Collado y Luis Manrique trabajaron con ese dominio de la escena que les es propio. Estuvieron muy bien los dos. Algo flojearon los señores Barbero y García Ortega, y en realidad el conjunto no resultaba tan completo como en otros días. No había el acoplamiento, el perfecto ajuste de entonces. Esperemos que se logre en las novedades que nos vaya presentando esta compañía.

De la comedia "El corazón ciego" no es ocasión de hablar. Ya está juzgada. A nosotros nos parece un buen muestrario de todas las cualidades malas del señor Martínez Sierra. El ilustre autor tiene otras obras en que lucen las cualidades buenas, y no pretendemos ahora encerrarlo en una sentencia desfavorable a causa de "El corazón ciego". Pero en realidad esta su obra tiene poco de recomendable desde todos los puntos de vista. Ciertas valentías y declamaciones contra los "prejuicios" con el azúcar del señor Martínez Sierra están peor.

Ya hemos dicho que el público se manifestó muy dispuesto a favorecer con sus aplausos a la compañía de Eslava.

Nicolás GONZALEZ RUIZ

ZARZUELA: Berta Singerman

El público de Madrid, siempre fiel a su recitadora favorita, llenó el teatro para aplaudirla en el recital de ayer. "El vuelo del Ardea", de D'Annunzzio, canto vibrante y exaltado a la Aviación, encontró en el temperamento vibrante de Berta la justa expresión grandilocuente que supo luego contrastar con flexibilidad suma en los suaves y plácidos matices de diversos cantos del libro de Juan Ramón Jiménez, "Platero y yo".

Destacó luego en la sombría relación de Edgar Poe, "El Cuervo", en "El ruego", dulcísimo, de Gabriela de Mistral, y "Balbuceo", de Banchs.

Todo el programa fué subrayado por constantes y fervorosos aplausos.

J. de la C.

FUENCARRAL: Reposición de "Más que la honra"

Con esta obra, muy aplaudida en Pavón a principios de temporada, y la de los Quinteros "Tambor y cascabel", se presentó ayer al público la compañía Prendes-Bruguera. No había muchos espectadores, debido, sin duda, a la coincidencia de acontecimientos teatrales en un mismo día y a una hora misma. Los que fueron se manifestaron encantados y aplaudieron mucho.

La compañía es un conjunto muy modesto. Destaca a gran altura sobre todos Mercedes Prendes, buen brote de actriz, que no debiera empeñarse en ser cabeza de león. Pero eso es cuenta suya. A nosotros nos toca decir que ayer estuvo muy acertada y trabajó con calor y entusiasmo. El resto de la compañía, incluído el propio primer actor, señor Bruguera, no pasa del terreno de las buenas intenciones no logradas.

N. G. R.

PRICE: "Las maravillosas"

De un hilito tenue y sutil, en que engarzan los diversos cuadros, va saliendo el ovillo de la revista. Luego, fastuosidad y colores, lujo deslumbrador, alegría de aturdimiento, luz, mucha luz, poca ropa y chistes y equívocos picantes, gruesos o procaces, para todos los paladares fuertes. Eso es la revista. "Las maravillosas", revista al fin, es algo de eso también.

El hilito es aquí tosco: las dificultades de un empresario de la revista "Las maravillosas", porque, como son maravillosas, se le casan todas. Los cuadros son, en su mayor parte, función exhibicionista y decorativa. Esto hace que la revista no caiga moralmente tanto como otras. El cuadro último, por ejemplo, parece una exhibición de modelos de equipos de novia de una gran casa de modas.

Predomina en segundo término el elemento coreográfico. El cuadro 7, danzas guerreras y populares rusas, algunas presentadas ya por los Balakaikas rusos, fué sin duda el de mayor éxito. Las ovaciones fueron sin término. Desde luego es también el número más digno.

En la revista, el placer de la inteligencia se evapora para dejar libre el campo al placer de los sentidos.

El desnudo y la procacidad hacen, desde luego, el género nada recomendable. "Las maravillosas", aun siendo menos audaz e inmoral que otras predecesoras suyas, tiene cuadros censurables.

El éxito de público fué completo... Al estreno asistió su majestad el Rey, que fué recibido y despedido a los acordes de la Marcha Real y entre grandes ovaciones. Asistieron también el presidente y varios ministros.

R. D.

Monumento a María Guerrero

Se ha celebrado una reunión para constituir una Comisión encargada de erigir en Madrid un monumento a María Guerrero.

La actriz Lola Membrives ha encabezado una suscripción que se abrirá en "La Nación", de Buenos Aires.

Entre los que forman la Comisión figuran Francos Rodríguez, Benavente, los Quinteros, Eduardo Marquina, la doctora Soriano y Josefina Díaz de Artigas.

GACETILLAS TEATRALES

Zarzuela

TEATRO LIRICO NACIONAL

Sábado, a las 6,30 y 10,30, y domingo, a las 6,30, **"La meiga"**, de Romero Fernández Shaw y Guridi.

Domingo, a las 10,30, último concierto de Mardones.

El miércoles, a las 10,30, estreno de la zarzuela de Sevilla, Carreño y maestro Balaguer, **"Al dorarse las espigas"**.

Contaduría de cuatro a ocho.

Fontalba

Hoy y domingo, la deliciosa comedia de Caillavet, **"Primerose"**.

Miércoles, estreno de **"Pepita Jiménez"**, adaptación de la novela de Valera, por Rivas Cherif.

Clara Bow

La monísima, la deliciosa Clara Bow, toda agilidad y gracia; la artista femenina por excelencia, ha hecho una sorprendente creación en la película **"Hula"**.

Clara Bow es una de las estrellas americanas que cuanto más se las ve más gustan, y en la película **"Hula"** ha hecho una creación portentosa.

"Hula" se estrena el próximo lunes.

CINE IDEAL
Y
CINEMA BILBAO
estrenarán el lunes 14
"¡Oh, marquesa!"
suprema creación de
COLLEEN MOORE
la sin par ingenua de la
FIRST NATIONAL

"¡Siervos!"

Escenas emocionantes, sorprendentes por su intensidad dramática; páginas enérgicas de una época que pasó, de señores y siervos; momentos intensos de la vida en la Europa Oriental... Esto es un compendio de la película **"Siervos"**, primera soperproducción de la casa Ufa, que se estrena este año en Madrid.

REAL CINEMA, el aristocrático salón de Empresa Sagarra, estrena esta película el próximo lunes.

PROXIMAMENTE
EN LOS CINES
ARGÜELLES Y MADRID
EL LEON DE SIERRA MORENA
la Película viril con emocionantes paisajes del TEMPRANILLO

Palacio de la Música

"Napoleón", la grandiosa superproducción de Abel Gance, sigue proyectándose con enorme éxito.

Próximamente, estreno de **"La sirena de los Trópicos"**, por Josefina Baker, "La estrella negra".

EL LUNES ESTRENO
EN EL
PALACIO DE LA MUSICA
JOSEFINA BAKER
EN
LA SIRENA DE LOS TROPICOS

Cine del Callao

"La bailarina de la Opera", la gran película de la temporada, el espectacular "film" Titán Fox, por Dolores del Río y Charles Farrell, se proyecta con éxito brillantísimo tarde y noche en el aristocrático **CALLAO**, el mejor y más concurrido cinema de la Corte.

Grandiosa adaptación musical, por la reputada orquesta del **CALLAO**, dirigida por los maestros Telmo Vela y Darío Andrés.

Orquesta del Palacio de la Música

Esta tarde, a las seis y media, décimo concierto de abono.

Programa: Festival de música española. Directores: Barrera, Gasca, Gómez, Martínez, Lassalle. Solistas: Luisa Espinosa, S. Garmendía, Patallo, Fuster.

Cartelera de espectáculos

PARA HOY

ZARZUELA (Jovellanos, 4).—Teatro Lírico Nacional.—A las 6,30, La meiga. A las 10,30, La meiga.

CENTRO (Atocha, 12). — Compañía Lola Membrives.—A las 6 y 10,15, Pepa Doncel.

FONTALBA (Pi y Margall, 6).—Margarita Xirgu.—A las 6,15 y 10,15, Primerose.

COMEDIA (Príncipe, 14).—A las 10,15, Chiquilín.

APOLO (Alcalá, 49).—6,30 y 10,30, La pícara molinera, por Sélica Pérez Carpio, Marcos Redondo y Pepe Romeu. Exito formidable.

REINA VICTORIA (Carrera de San Jerónimo, 28).—Compañía Díaz-Artigas. A las 6, El rosal de las tres rosas.—A las 10,15, El rosal de las tres rosas.

PRINCESA (Tamayo, 4).—Compañía Ricardo Calvo.—A las 6 tarde, Don Alvaro o la fuerza del sino.—A las 10,15, La luna de la sierra.

ALKAZAR.—A las 6 y 10,30, La tatarabuela.

LARA (Corredera Baja, 17).—Carmen Díaz.—Precios populares: tres pesetas butaca.—A las 6, Oro molido.—A las 10,30, La jaula de la leona (éxito).

FUENCARRAL (Fuencarral, 143). — 6,15, ¡Un millón!—10,30, Más que la honra.

COMICO (Mariana Pineda, 10).—Loreto-Chicote.—6 30, De La Habana ha venido un barco.—10,30, El fenómeno.

INFANTA ISABEL (Barquillo, 14).—6,30, Boy (éxito enorme).—10,30, Me casó mi madre o Las veleidades de Elena. Dos horas y media de risa.

INFANTA BEATRIZ (Claudio Coello, 45).—Compañía Irene López Heredia.—A las 6,15, El corazón manda.—10,30, El fantasma de Canterville (popular, tres pesetas butaca).

MARAVILLAS (Malasaña, 6).—6,30 y 10,30, La guita y Las cariñosas (éxito de clamor).

TEATRO PAVON (Embajadores, 11). Compañía cómicodramática de Fernando Porredón.—A las 6,30 y 10,30, éxito sin precedente de la preciosa comedia La copla andaluza (espectáculo selecto y único).

TEATRO DE PRICE (Plaza del Rey, 8).—Espectáculos Velasco.—A las 6, Las maravillosas (gran éxito).—A las 10,15, Las maravillosas (éxito sin precedentes).

PALACIO DE LA MUSICA (Pi y Margall, 13).—A las 6,30, décimo concierto de abono.—A las 10,15, Napoleón (formidable superproducción).

CINE DEL CALLAO (Plaza del Callao).—6 y 10,15, Novedades internacionales. A caza del amor. ¿Casarme yo?, por Lois Morand. La bailarina de la Opera, por Dolores del Río y Charles Farrell.

REAL CINEMA (Plaza de Isabel II) y **PRINCIPE ALFONSO** (Génova, 20). A las 6 y a las 10,15, Enciclopedia Pathé. Boda en cuarentena. Camino recto, por Viola Dana. Ladronzuela de amor, por Lilian Harvey.

PALACIO DE LA PRENSA (Pi y Margall).—A las 6 y a las 10,15, Actualidades Gaumont. Marinero a la fuerza. La princesa Titina, por Xenia Desny. El destino de la carne, por Emil Jannings (gran éxito).

CINE AVENIDA (Pi y Margall, 15). A las 6 y 10,15, Sinfonía Noticiario Fox. Recibiendo tortas. Félix lo sabe todo. El lobo, por Carmen Rico y Pablo Zapico.

ROYALTY (Génova, 6).—A las 6 y 10,15, Magazine número 12 A. Naufragio del Hesperus, por Virginia Bradford. La chica del Sleeping, por María Prevost. Orquesta Cátulo Castillo. Lunes: Josefina Baker.

CINEMA GOYA (Goya, 24).—A las 6,15 y 10,15, Noticiario. Boda estrellada. Boda convencional. La frontera del amor.

MONUMENTAL CINEMA (Atocha, 87) A las 5 y a las 10, Actualidades Gaumont. Se acabó el trabajo. Esclava por amor, por Florence Vidor. Charlot español, torero (gran éxito).

CINEMA BILBAO (Fuencarral, 124; teléfono 30.796).—6 tarde y 10,15 noche. Un viaje al Artico. Una novia en cada puerto, por Mc. Laglen. La frontera del amor (Mary Astor y Lloyd Hugles).

CINE IDEAL (Doctor Cortezo, 2).—5,30 y 10, La frontera del amor (Mary Astor). Exito: Noticiario Fox. Un viaje al Artico. Boda convencional (Betty Bronson y Ricardo Cortez).

CINEMA ARGUELLES (Marqués de Urquijo, 11).—A las 6,15 y 10,15, El tren o La pastora que supo amar. La que paga el pato. Revista.

CINE DE LA FLOR (Alberto Aguilera, 2, esquina a San Bernardo). Hoy uno de los mejores. Los artistas que toman parte hoy y mañana son: el gran trágico Conrad Veidt, la encantadora Mary Philbin en El hombre que ríe, y en otras, Charles Chasses, Judy King, Lionel Balmore. Precios populares. Butacas, 0,30; sillones de preferencia, 0,40; sillones de platea, 0,60 y 0,75, todo en planta baja, sin escaleras que fatiguen. Hoy sábado se despacha en contaduría para el domingo sin aumento.

FRONTON JAI-ALAI (Alfonso XI, 6). Partidos del día 12 de enero de 1929. A las 4 tarde. Primero, a remonte: Ituraín y Echániz (J.) contra Ochotorena y Tacolo. Segundo, a pala: Zubeldia y Pérez contra Quintana I y Ochoa.

* * *

(El anuncio de los espectáculos no supone aprobación ni recomendación.)

PERERA JOYERO Av. Conde Peñalver, 21 y 23. Especialidad en pulseras para pedida. Artículos para regalos.

Oposiciones a Abogados del Estado
Contestaciones por los Sres. Alas, Mor

LA VIDA EN MADRID

Casa Real

Con su majestad despacharon los ministros de Fomento y Economía.

—En audiencia fueron recibidos por el Rey los condes de Biandrina e hija, don Fernando Díaz de Mendoza, doña María Cristina Lorente, viuda de Noguera; conde de Castel, don Ezequiel González Vázquez, señores de Vollenhoven, don Fernando Canthal y señora, conde de los Corvos, marqués de Oquendo e hijos, don Jorge Dalmau, don Conrado del Campo y don Luis Mesonero Romanos.

—También recibió al visitador de los hermanos de las Escuelas Cristianas, con el procurador general; a don Rafael Muñoz Lorente, que le dió las gracias por su nombramiento de magistrado del Supremo, y al señor Coello y Pérez del Pulgar, que se las dió por el pésame que le enviara con motivo de la muerte de su hija política.

—Fueron también recibidos por el Soberano el alcalde de Sevilla y los señores Pineda y Muñoz Torrado, que forman el Comité de la Comisión organizadora de la Exposición de Arte Antiguo en la próxima de Sevilla.

El Rey se interesó por dicha Exposición y pidió detalles sobre la catalogación y fichero que tienen preparado los organizadores.

Habló también el Monarca de la aportación de algunos aristócratas y propietarios españoles a ese Certamen de arte antiguo.

Anunció don Alfonso el propósito de que figuren en el pabellón real el Trono de Carlos V, la tienda de campaña de Francisco I y cuatro armaduras de los Tercios de Flandes.

El pabellón se divide en cuatro dependencias. Una dedicada a armería, otra al Trono citado y las otras dos recogerán diferentes aspectos de residencias reales en la forma en que están instalados y decorados algunos palacios del Real Patrimonio.

El Soberano les anunció que el día 25 estará en Sevilla.

—La Soberana, con sus augustas hijas, asistió a las once y media a la misa que en las Calatravas se celebró en sufragio de las damas fallecidas que pertenecieron al Ropero de Santa Victoria. Asistieron además las infantas doña Isabel y doña Beatriz de Sajonia y numerosas damas de la benéfica institución.

—A su regreso a Palacio recibió la Reina a la condesa viuda de Catres, marquesa de Amboage e hijas, general Gil Dolz, a la señorita Mimí Castellanos y a la marquesa de Bermejillo del Rey, con el doctor Pagés, de Barcelona, que habló a doña Victoria de sus experimentos para curar el cáncer.

Su sistema consiste en estimular las autodefensas de cada organismo, pero no con remedios genéricos, sino con uno especial en cada ser, compuesto con la sangre del mismo y adaptado a su formación en cada caso.

Aplicando este sistema al tratamiento del cáncer, el doctor Pagés dice que ha obtenido resultados admirables.

Citó el caso de un cáncer de mejilla que llegó a producir en su avance un agujero del tamaño de un puño y que se encuentra ya en vías de franca cicatrización. No cree conveniente, sin embargo, este doctor lanzar la afirmación de haber encontrado la curación definitiva del cáncer.

La Reina felicitó al doctor Pagés por su interesante labor.

La fundación Goyeneche

El alcalde manifestó ayer a los periodistas que no está detenido el expediente relativo a la fundación del Hospital Goyeneche, ya que se encuentra en la Junta Superior de Beneficencia.

Este organismo—añadió—ha solicitado datos relacionados con la cuestión a los patronos de la Fundación, que residen en San Sebastián, y tan pronto sean remitidos, se resolverá este aspecto ineludible.

Agregó que se trabaja en buscar el emplazamiento adecuado en el recinto de la futura Ciudad Universitaria.

—Manifestó el alcalde que se trabaja activamente en la persecución de los que faltan al bando de limpiezas.

Anteayer se formularon 96 denuncias, y en total se hecho hasta la fecha 1.581.

Agregó el alcade respecto a este asunto que estaba recibiendo muchas felicitaciones por los resultados obtenidos.

—El señor Aristizábal ha mandado incoar tres expedientes de responsabilidades a otros tantos funcionarios por faltas a la oficina durante el mes pasado. Se han descontado los haberes a los funcionarios que han faltado.

—El alcalde hace gestiones cerca del Patronato del Asilo de Santa María para ver si pueden alojar en dicho establecimiento alguna parte de los niños de las escuelas de la calle de Luis Cabrera.

La Junta del Patronato se ha ocupado ya de la petición de la Alcaldía, y se va a hacer la pregunta oficial para ver si legalmente pueden satisfacerse los deseos del alcalde.

Diputación provincial

El presidente de la Diputación, señor Salcedo Bermejillo, anunció ayer que ya está terminado el pabellón de Oncología levantado en el Instituto del Cáncer, a expensas de la Diputación. Le visitó ayer el doctor Goyanes para hablarle del asunto.

El señor Salcedo ha solicitado audiencia a la Reina para solicitar de ella que fije la fecha de la inauguración.

La Escuela de Librería

La Cámara Oficial del Libro, de Madrid, abre un concurso para nombrar el profesorado de la Escuela de Librería que va a inaugurar. Las instancias a dicha Cámara hasta el 31 del corriente, de tres y media a nueve de la tarde.

Las cátedras que se sacan a concurso son las siguientes:

Teoría de la disposición material del libro y de las artes decorativas con él relacionadas. Iniciación a la Historia general de la Literatura y nociones de clasificación de las Ciencias y Tecnología. Organización comercial de la librería.—Contabilidad y publicidad. Bibliografía y catalografía.—Prácticas de información y tasación bibliográfica antigua y moderna. Lengua francesa.

Cada cátedra tendrá la dotación de 2.000 pesetas anuales.

El año se dividirá en dos cursos semestrales, cuyos períodos de clases comprenderán desde el 1 de febrero al 31 de mayo y desde el 1 de septiembre al 20 de diciembre.

Los aspirantes a este concurso presentarán un programa detallado y dividido en lecciones de la materia de su asignatura, y una sucinta Memoria, expresiva del criterio y procedimientos pedagógicos que han de seguirse en la enseñanza.

Los aspirantes acompañarán relación de sus títulos académicos y de todo aquellos méritos que juzguen pertinentes y puedan comprobarse documentalmente.

Aviación

El teniente coronel Herrera dará hoy en Cuatro Vientos una conferencia de carácter científico sobre el viaje transatlántico del "Conde Zeppelín".

A las tres de la tarde los oficiales de Aviación le obsequiarán con un banquete.

Constitución de Comités paritarios

El Comité paritario interlocal de obreros de Electricidad, Gas y Agua ha quedado constituído en la forma siguiente: presidente, don Emilio Martínez Jerez; vicepresidente primero, don Antonio Torres Marvá.

Sección de Electricidad.—Vocales patronos efectivos: don Serafín de Orueta, don Adolfo Vega, don Tomás Marina, don Carlos García Alonso y don Manuel Pardo Urdapilleta; suplentes: don Emilio de Usaola, don Félix Yagüe, don Mariano Antonio Yébenes, don Luis Rico y don Antonio Madrid.

Vocales obreros efectivos: don Carlos Remartínez, don Pablo Martín Pérez, don Angel Moro, don Matías Daniel Pérez Sánchez y don Manuel Ferrezuelo; suplentes: don Victoriano Clemente, don Alberto Pardo, don José Manso, don Ricardo Molero y don Francisco Sánchez Berihuete.

Sección de Gas.—Vocales patronos efectivos: don Luis de Benito, don Cayetano Fuentes y don Rafael de Ureña; suplentes: don Juan Antonio Martín Montalvo, don Rafael Vega y don Domingo García Lorenzo.

Vocales obreros efectivos: don Isidro Yepes, don Gabino Iglesias y don Manuel Ruiz; suplentes: don Eustaquio Alonso Rojas, don Manuel García y don Hermenegildo Manzanero Casas.

Sección de Agua.—Vocales patronos efectivos: don Carlos García Alonso, don Luis Rico y don Luis Guijarro; suplentes: don Pedro del Rosal, don Vicente de Aizquibel y don Raimundo de Miguel.

Vocales obreros efectivos: don Pedro González Martínez, don Martín Gutiérrez y don José Cubillo Sanz; suplentes: don Francisco Rivera, don Emilio Navarro y don José Ponce.

Secretario, don Ricardo Caballero.

* * *

El Comité paritario interlocal de Empleados de Electricidad, Gas y Agua lo constituirán los señores siguientes:

Presidente, don Emilio Martínez Jerez; vicepresidente primero, don Antonio Torres Marvá; vocales patronos efectivos: don Serafín de Orueta, don Adolfo Vega, don Tomás Marina, don Carlos García Alonso y don Manuel Pardo; suplentes: don Emilio de Usaola, don Félix Yagüe, don Mariano Antonio Yébenes, don Luis Rico y don Juan Antonio Bravo.

Vocales empleados efectivos: don miguel Santamaría, don Carlos Tuesta, don Manuel Fernández, don Isidro Oria y don Rigoberto Graíño; suplentes: don José López, don Angel Alvarez, don Vicente Mateo, don Isidro A. Moraga y don Romualdo Montojo.

Secretario, don Ricardo Caballero.

* * *

El del grupo cuarto, "Siderurgia, Metalurgia y derivados", ha quedado constituído así:

Presidente, don Cristóbal Funes; vicepresidente primero, don Sebastián García Casasola.

Vocales patronos efectivos: don Ruperto M. Heatón, don Arturo G. Bun, don Rafael Benítez, don Juan Gallego y don Joaquín Marín; suplentes: don Francisco Muñoz don Cayetano Ramírez, don Carlos Rubio, don Antonio Muñoz y don Manuel Ojeda.

Vocales obreros efectivos: don José Enrique, don Antonio Hernández, don Claudio Diarantino, don Pascual Ramos y don Francisco Hidalgo; suplentes: don Diego Bermúdez, don José Ojeda, don Manuel Martín, don Abelardo Márquez y don Antonio Pérez.

Secretario, don Carlos de Torres.

Boletín meteorológico

Estado general.—En el Atlántico, lejos del continente, existe una perturbación atmosférica poco intensa y de reducida extensión; en cambio la zona de buen tiempo reside sobre el continente europeo, extendiéndose hacia Asia. En las Islas Británicas, Países Bajos, Alemania, Suiza y Francia las nieblas son muy frecuentes e intensas. Por regla general el viento carece de importancia.

Lluvia.—Durante las últimas veinticuatro horas no cayó lluvia en España.

Para hoy

Amigos de España (Locales de la Cruz Roja. Cuatro Caminos).—10 n., don José Beritens: "Las mujeres en la guerra de la Independencia."

Banquete a Montero Alonso.—1,30 t., en el Círculo de Bellas Artes.

Facultad de Medicina (anfiteatro pequeño).—11 m., doctor Lorente de No: "Mecanismo nervioso de la producción de los reflejos vestibulares."

Instituto de Reeducación Profesional.—6 t., don José Mallart: "Colonias industriales y viviendas para obreros. Impresiones de un viaje a Inglaterra."

Museo del Prado.—12 m., doña Margarita Nelken: "Proyección de la pintura española en Europa; integración del espíritu europeo; los primitivos."

Residencia de Estudiantes.—6 t., don Eduardo Figueroa: "El rascacielo en América y su última evolución (proyección)."

Sociedad Matemática Española (Santa Teresa, 6).—Sesión extraordinaria para renovación de la Junta.

Para mañana

Campaña de Higiene Social (Teatro Eldorado).—11 m., acto público.

Otras notas

Demanda de locales.—El Ayuntamiento de Madrid necesita en el barrio de la Prosperidad locales para 11 escuelas de instrucción primaria. Las ofertas al negociado de Instrucción pública, de nueve a dos de la tarde.

Secretariado Nacional Agrario.—Mañana domingo celebrará esta institución una asamblea en Mondéjar. Asistirán representaciones de los pueblos de la comarca.

POMADA CEREO Cura herpes, eczemas, quemaduras, grietas, granulaciones.
SABAÑONES ULCERADOS.

CRONICA DE SOCIEDAD

Bodas

En breve se unirán en eternos lazos la encantadora señorita Hortensia Romero Girón y Tomás Salvany, hija del ex diputado don Manuel, y el ingeniero don Leonardo Herrán.

—Está concertado el matrimonio de la preciosa señorita Margarita Soriano con el joven aviador don José María Ansaldo y Vejarano, hijo de la vizcondesa de San Enrique.

—Se han posternado ante el ara santa la angelical señorita Mercedes Iriarte Schwart y don Rafael Mazarredo Trénor.

Deseamos muchas felicidades al nuevo matrimonio.

—En la parroquia de San Jerónimo el Real tendrá lugar el lunes 14 el enlace de la bella señorita María Teresa de Simón y Ceinos con el joven ingeniero industrial don José Luis Redonet y Maura.

Bendecirá la unión don Pedro Fernández Latasa, rector del Oratorio del Caballero de Gracia.

Serán padrinos la madre política del novio, doña Pilar de Lapuerta de Redonet y don Crótido de Simón, padre de la novia, y testigos, por ésta, don [illegible] el [illegible]dre, don Manuel [illegible]ro Girón, don Salvador Echeandía, don José Moreno Pineda, don Luis Garrido Juaristi y su hermano, don Enrique de Simón, y por el novio, su padre, don Luis; hermano, don Eugenio; hermano político, don Luis María de Zunzunegui, y los condes de la Mortera, Gamazo y Limpias.

Los futuros esposos, a los que deseamos muchas felicidades, irán a Barcelona, Baleares, Argel y Orán. A su regreso ocuparán un cuarto de la casa número 4 duplicado de la avenida de Menéndez Pelayo.

Alumbramiento

La bella señora de Conejos (nacida María Rosa Cánovas del Castillo e Ibarrola) ha dado a luz con felicidad una hermosa niña.

Reciban los padres y abuelos nuestra cariñosa felicitación.

Velada teatral

El 21 del corriente tendrá lugar una fiesta, a las cinco y media de la tarde, en el teatro de la Zarzuela a beneficio de la Casa del Estudiante, organizada por la Federación de Estudiantes Católicos de Madrid.

Próxima fiesta

Una ilustre dama, que ha dado brillantes fiestas en honor del Cuerpo diplomático y a la sociedad aristocrática, cede su hotel a su nieta para que ésta celebre una fiesta en los próximos Carnavales, en la que los disfraces han de ser de percal exclusivamente.

Viajeros

Han salido: para Málaga, la condesa de Monte Oliva; para Palma de Río, los marqueses de Monte Sión; para Sevilla, don José Luis Casso Romero, bella consorte e hijo; para Larache, la señorita Concepción Urzáiz; para Londres, doña Clotilde R. de la Sota; para Córdoba, don Manuel Guerrero Aguilar; para Málaga, don José Alvarez Net; para Fuente del Maestre, los marqueses del Vadillo e hijos; para Bruselas, el conde de Vilanova; para Coruña, la señora viuda de Sanjurjo; para Castilleja de la Cuesta, don Manuel Salinas; para Hornachuelos, los condes de San Antonio de Vista Alegre e hijos, y para Sevilla, don Alberto Orbaneja.

Regreso

Han llegado a Madrid: procedentes de Poitiers, el marqués de González Castejón, y de Monóvar, don Tomás Pastor Hurtado.

Enfermos

Lo están la consorte de don Adolfo Cadaval y don Julio Martín.

Deseamos el restablecimiento de los distinguidos pacientes.

Fallecimientos

Confortada con los auxilios de la Religión, ha dejado de existir doña Clementina Grossoley Iparraguirre, dama virtuosa que gozó de general estimación.

Hoy, a las cuatro de la tarde, se verificará la conducción del cadáver, desde la casa mortuoria (Mayor, 92) a la Sacramental de Santa María. A las diez de la mañana habrá un funeral en la parroquia de Nuestra Señora de la Almudena.

Enviamos nuestro sentido pésame a la familia de la finada.

—También cristianamente ha fallecido ayer en esta Corte la respetable señora doña María de la Concepción Martínez Dabán y Mora, viuda de González Carballeda.

Hoy, a las cuatro de la tarde, será la conducción del cadáver, desde la casa mortuoria (Cuesta de Santo Domingo, número 16) al cementerio de la Sacramental de San Isidro.

Reciba la distinguida familia de la finada, especialmente su hijo, don Francisco; hermana, sor Aurora de San José (carmelita), y hermana política, doña Consuelo Miranda, la expresión de nuestra sincera condolencia.

El Abate FARIA

TOS
Se cura con PERLAS DE ARAGON
ZARA
Cajita: 75 céntimos

Acuchillado, encerado
y conservación de pisos.
Cera Príncipe, tres pesetas bote.
Alberto Aguilera, 64. Teléfono 34.023.
Príncipe, 14, primero. Teléfono 18.789.

Contrabando de cangrejos de río, descubierto

DOS ENVIOS DECLARADOS COMO LOZA VIEJA

Al Manzanares han sido echados seiscientos kilos

SERAN UN EXCELENTE CEBO PARA LAS TRUCHAS

Los alevinos no se hielan; les favorece el frío

Va a ser seformada la legislación de pesca

Varios millares de cangrejos de río han sido echados al Manzanares. No se trata de una idea de procreación, como sucedió cuando fueron soltadas las 20.000 truchas; los nuevos huéspedes eran... de contrabando; estaban vivos cuando fué sorprendida la remesa y había que echarlos a algún sitio, al más próximo: al Manzanares.

Hace unos días vigilaban por los muelles en la estación de Atocha dos guardias de la Sociedad "El Sport de Pesca y Caza". Ciertas expediciones compuestas por varias seras y banastas llamó la atención de los vigilantes, que se dispusieron a investigar la clase de mercancía.

En la documentación de los envíos, que procedían uno de Ateca y otro de Ciudad Real, aparecía declarada como naturaleza de los bultos "Loza vieja". A pesar de todo, los guardas no se convencieron, y se llegó a una requisa legal. Desembalada la tapa de una banasta, resultó que el contenido, lejos de ser loza, eran unops cuantos kilos de cangrejos de río vivos.

Como en estos meses existe la veda de Pesca, los cangrejos fueron incautados con las formalidades de la ley. La remesa tenía un peso total de unos 600 kilos y representaba un valor aproximado de 5.000 pesetas. Una parte de la doble expedición fué llevada a La Navata para reintegrar al agua a los cangrejos, en el Manzanares. Trescientos kilos fueron echados en aquellos puntos del trozo canalizado, donde se soltaron hace poco los alevinos de trucha

Las truchas contra los cangrejos

La Sociedad "El Sport de Pesca y Cajos ha sido practicada, desde luego, con la solemnidad requerida por las leyes en estos casos de contrabando. He aquí el texto del acta que se levantó:

La Sociedad El Sport de Pesca y Caza" y hora las doce del día se dirige al río Manzanares a hacer la suelta de cinco bultos que contienen cangrejos de río, procedentes de la estación de Ateca con el número 4.411 de expedición. Estos cinco bultos, de un peso aproximado de unos trescientos kilos, han sido aprehendidos por los guardas de la misma sociedad y con el fin de reintegrarlos al río lo antes posible para que no se desperdicie dicha aprehensión, se dió conocimiento a la Dirección de Seguridad para que nos prestara una pareja para que, además de prestar el correspondiente auxilio, presenciara la devolución a las aguas, y no habiendo otro sitio más próximo se ha hecho en el río Manzanares, repartiéndolos en los sitios más adecuados, donde suponemos habrán de conservar su vida y procreación, puesto que vienen en estado de gestación, situación en que la ley prohibe pescarlos. Para que justifique todo lo expuesto, lo firman la pareja nombrada al efecto y demás personas presentes. Guardias números 1.223 y 1.226, Pedro Torrecilla y Eleuterio Martínez; chofer del "taxi" 20.050 M., José Fernández; capataz, M. Zamora; Diocleciano Llorente; el chofer de la camioneta 28.340, Antonio del Río; Juan Zornoza."

De aquí se desprende que preocupaba la conservación de la vida de los cangrejos. Pues bien, es el caso que, según nos dicen, truchas y cangrejos hacen "muy pocas migas", tan pocas, que aquéllas se los comen, porque constituyen su más excelente cebo. Cuando se levanta la veda, se venden mensualmente en Madrid 70.000 pesetas de cangrejos.

A los alevinos les agrada el frío

El invierno actual no puede ser más favorable para las truchas, porque los cuatro grados bajo cero de los pasados días son ambiente muy propio para la vida de aquellos peces. Cuando el deshielo del Manzanares, subsiguiente a los últimos fríos, las truchas han sido vistas por los aficionados. Aparecen a flor de agua en pequeños grupos de quince o veinte, que se sumergen con rapidez para reaparecer más tarde.

Como estaba previsto, los alevinos han picado ya los cebos de las cañas de algún pescador. Hasta la fecha son dos las pequeñas truchas que han caído en el anzuelo, y según está ordenado, fueron devueltas al río.

Nuevas leyes de pesca

En la visita que hicieron al ministro de Fomento la semana última el presidente del "Sport de Pesca y Caza" y representantes de Asociaciones análogas de Valladolid, Barcelona y Zaragoza, se mostró muy interesado el conde de Guadalhorce por ordenar y reformar la legislación de pesca. A la entrevista asistieron el director general, señor Elorrieta, y el ingeniero jefe, don Miguel del Campo.

Parece ser que muy en breve se harán públicas algunas de las reformas en proyecto.

Un histólogo español de veintiséis años

El doctor Lorente de No, discípulo de Cajal, disertó ayer en la Facultad de Medicina sobre "Reflejos producidos por el laberinto del oído". De varios países piden que vaya a dar conferencias.

"SU NOMBRE—DICE EL DOCTOR TAPIA—ES YA UNA AUTORIDAD EN EL CAMPO CIENTIFICO QUE CULTIVA"

En la Facultad de Medicina disertó ayer el doctor Lorente de No acerca de "Reflejos producidos por el laberinto del oído". Se trata de la primera de un cursillo de dos, a cargo del joven investigador, sobre el "Estado actual de la anatomía y fisiología del nervio vestibular y del laberinto del oído". Las conferencias han sido iniciativa del doctor García Tapia.

El joven doctor don Rafael Lorente de No es discípulo de Cajal, de cuyo laboratorio histológico fué ayudante hasta que en 1924 marchó al extranjero. Cajal y el sabio sueco Barany solicitaron entonces del general Primo de Rivera una prórroga especial para el servicio militar, al que se hallaba sometido Lorente de No. Al conocer el doctor Barany, en un viaje a España, las investigaciones del joven histólogo español sobre el oído interno, lo llevó a su laboratorio fisiológico de la Universidad de Upsala, donde permaneció por espacio de tres años. Sus investigaciones, aunque de materia análoga que las de Barany, tocaron nuevos aspectos.

Luego estuvo en Holanda, y durante siete meses, en Alemania, en el laboratorio del doctor Vogt, dedicado a Anatomía cerebral. Regresó a España en septiembre de 1927 y ahora continúa trabajando en el laboratorio de Cajal.

El doctor Tapia va a crear en el Instituto Hispanoamericano de Otorinolaringología—por él fundado y costeado—un departamento de fisiología experimental; el objeto principal de esta iniciativa es facilitar a Lorente de No que prosiga sus investigaciones predilectas relativas al oído interno; claro que la sección subsistirá aún en el caso de que el joven investigador abandonara Madrid. Desde luego, irá en breve a París para dar una serie de conferencias.

Dice el doctor Tapia

El doctor Tapia expresó su regocijo al presentar a un joven de veintiséis años, a un muchacho ya consagrado científicamente. Me han movido a proponer y promover estas conferencias, declara, de una parte, el que no tengan que ser los extranjeros los que nos revelen todos los méritos que se reúnen en este joven hombre de ciencia. Su nombre ya está consagrado en el campo histológico; es ya, para los extranjeros, una autoridad en cuanto se refiere, sobre todo, al oído en el aspecto de su especialidad. Ha sido reclamado ya de varios países para dar conferencias. Yo quería que las primeras las desarrollara en España. No sabemos los rumbos que tomará en adelante la vida de Lorente de No; mas, por lo menos, que no puedan echarnos en cara que le hemos dejado ausentarse... sin conocerle.

De otra parte, he preferido a cualquier otro centro la Facultad de Medicina. Así, el caso de este joven adquiere vigorosos rasgos de ejemplaridad para los jóvenes estudiantes que le escuchan.

Hemos de pensar en cambiar la táctica, algo corriente por desgracia hasta ahora, de colocar tropiezos en el camino del que inicia su vida científica triunfalmente. (Muchos aplausos).

La conferencia

Comienza el señor Lorente de No expresando su gratitud al eminente doctor Tapia por la incitación que le hizo para desarrollar estas conferencias y por las frases que le dedicó al presentarle, y a la Facultad, por la atención de poner a su disposición sus locales.

Entra en el tema y dice que en el oído interno existen dos clases de órganos: el caracol, encargado de percibir los sonidos, y el laberinto posterior u órgano de los conductores semicirculares y de las máculas con otolitos, cuya función consiste en percibir los movimientos de la cabeza y regular el equilibrio del cuerpo. En estas conferencias se trata solamente del laberinto posterior.

Para cumplir su función el laberinto da origen, al percibir una aceleración, a una serie de reflejos, es decir, de contracciones musculares involuntarias, que pueden ser clasificados en reflejos tónicos, o sea duraderos, y reflejos dinámicos o de corta duración. Los reflejos tónicos se presentan durante el reposo y los dinámicos durante el movimiento de la cabeza o inmediatamente después del mismo.

De todos los reflejos laberínticos son los de los ojos los mejor estudiados y de mayor magnificencia para la clínica, razón por la cual el conferenciante se ocupó más detenidamente de ellos.

Los reflejos tónicos oculares que en el hombre apenas si son apreciables, alcanzan en los animales importancia considerable y consisten en determinados cambios de posición de los ojos en la órbita cuando la cabeza cambia de posición en el espacio.

El conferenciante hizo un estudio detenido de estos reflejos, apoyándose en sus observaciones de las contracciones de los músculos oculares, indicando además la insuficiencia de las teorías actuales de la mecánica ocular, para explicar las variaciones de longitud de los músculos del ojo durante los reflejos tónicos.

Un reflejo descubierto por el orador

A continuación expuso en líneas generales los reflejos que se presentan en ocasión de un giro de la cabeza. Son tres. El nistagmus, constituído por una serie de sacudidas del ojo, alternativamente de pequeña y de gran rapidez; los reflejos a la fuerza centrífuga que se presentan en forma de contracciones tónicas de los músculos oculares, las cuales ocasionan desviaciones de los ojos en una determinada dirección, y, por último, un reflejo descubierto por el confereciante, quien le ha dado el nombre de "tercera reacción al giro". Este reflejo se presenta al principio y al final de todo giro y consiste en una o dos sacudidas de los ojos, de gran rapidez, cuya dirección depende de la orientación de la cabeza relativamente al eje de giro.

La última parte la destinó el doctor Lorente de No a reseñar los reflejos que se producen al excitar experimentalmente los conductos semicirculares y a indicar lo que significan los resultados de estos experimentos para construir una teoría que explique el funcionamiento del laberinto, teoría que es preciso edificar de nuevo, pues las actuales han resultado a causa de las nuevas investigaciones incompletas y a veces hasta erróneas.

Fué aplaudidísimo y felicitado.

Asistieron buen número de estudiantes y los profesores y doctores Recaséns, Márquez, Nóvoa Santos, Negrín, Tello, Sanchís Banús, Castro y otros.

Hoy, a las once, se celebrará la segunda conferencia. El tema es "Mecanismo nervioso de la producción de reflejos vestibulares".

* * *

Al ir el doctor a la conferencia, se le acercó una madre con un pequeñín de tres años, que le esperaba en la Facultad.

—¿Es usted el doctor Tapia?—le preguntó—. Vengo desde el pueblo en busca de usted; mi hijo se ha tragado una moneda y le "han puesto muchas cosas para que saliera; pero... en balde."

La pobre mujer, de un pueblo de la provincia de Cuenca, carece de recursos. El doctor Tapia, ayer mismo, extrajo gratuitamente la moneda que el niño tenía en el esófago. La operación la llevó a cabo en su sanatorio particular, del que el niño estaba ya por la noche en condiciones de salir.

En breve será inaugurado el Instituto Hispanoamericano de Otorinolaringología creado por el doctor Tapia; asistirán al acto eminencias de la especialidad procedentes de numerosos países.

Nombre siempre EL DEBATE al dirigirse a sus anunciantes.

Folletín de EL DEBATE 15)

CLEMENT D'OTHE

ENTRE EL ORO Y EL

(NOVELA)

(Versión castellana expresamente hecha para EL DEBATE por Emilio Carrascosa)

ocultar el rubor que encendía su rostro, y se limitó a responder:

—¡Quién sabe!... Es un secreto de Dios, que es el dueño del porvenir de las criaturas.

* * *

Cuando Germana de Lhormond dejó caer los finos visillos de encaje de la ventana, después de haber seguido con la vista, hasta que se perdieron en la negrura de la noche, las siluetas de Paula y de su hermano, exclamó, suspirando, al mismo tiempo que se dejaba caer en una butaca:

—¡Ah, si él quisiera permitirme que me apoyase en su brazo, como se apoya Paula, para recorrer juntos el camino de la vida... ese camino que tanto me asusta!... Bernardo me haría subir, subir siempre, lo presiento; por ardua y difícil que sea la subida, yendo a su lado, el descorazonamiento no podría nada contra mí, porque me sentiría animosa y esperanzada en todo instante. Con un guía tan práctico y conocedor de los peligros como Bernardo, las espinas se me antojarían rosas y avanzaría por la florida senda, segura de ser cada día mejor. ¡Oh, qué grata y qué dulce habría de serme la peregrinación siguiendo sus huellas, poniendo la planta donde él la hubiese puesto antes!

Se quedó unos instantes pensativa, entregada a sus reflexiones, y al cabo de un rato, se levantó de la butaca, fué a abrir un lindo escritorio colocado en uno de los ángulos del salón, se sentó ante él después de sacar del cajoncito un cuaderno con tapas de piel, y comenzó a escribir, abstraída de cuanto la rodeaba.

25 de noviembre

Esta tarde hemos festejado a nuestra Patrona, Santa Catalina; durante la fiesta íntima y sencilla, como correspondía entre compañeras de colegio, he gozado de unos minutos de indecible felicidad que nunca olvidaré. Pero no fué la alegría de mis amigas lo que me proporcionó la dicha que tan honda huella dejó en mi espíritu, sino la presencia de Bernardo de Corviel. En cambio, él no parecía muy contento de haber tenido que venir a buscar a su hermana.

La exquisita galantería de Bernardo, galantería de hombre, de verdadero caballero, que se aviene mal con la mentira y con el disimulo, me hace comprender todo lo que tienen de ridículo los mil halagos y zalemas con que me atosiga a diario ese batallón de nulidades, de polichinelas, que zumban a mi alrededor, brindándome sus galanteos, y que más que a mi persona, miran la caja de caudales de mi padre. La seriedad de Bernardo me da la medida del desprecio que merecen estos buscadotes, a quienes tanto detesto.

¿Qué influencia, qué prestigio emanan de la persona de Bernardo de Corviel para que así turbe mi alma?

Parece como si adivinase los pensamientos antes de que los expresen los labios: su alma luminosa, de apóstol, se dijera que brilla resplandeciente en ocasiones en el azul de sus pupilas; la dignidad con que habla, domina y esclaviza; su reserva atrae.

Se le ve absorbido siempre por pensamientos y por ideas desconocidas para los profanos como yo; sin duda, ha consagrado su vida a una labor sublime... ¿Pero le deja esta labor que se ha impuesto, pensar siquiera en la posibilidad de crearse un hogar feliz y venturoso?

Yo experimento por él mucho más que simpatía, puesto que me inspira verdadera admiración; él tiene mi entera, mi absoluta confianza y... ¿hará falta que lo diga?... él se mezcla a veces, independientemente de mi voluntad, sin que yo me lo proponga, en los sueños que en determinados momentos me forjo sobre el porvenir.

Su sola presencia me conforta y me da ánimos; pero en cuanto se aleja de mi lado, vuelvo a caer en el abismo de mi descorazonamiento, de mi tedio, de mi cansancio, de todo.

¿Pero es que puedo acariciar la más pequeña esperanza, acaso? ¿Para qué engañarme?

No, no debo hacerme ilusiones. ¡Todo nos separa!

Los Corviel son casi pobres, aunque éste, a mi entender, es el menor de los obstáculos que se opondrían a... El verdadero obstáculo, invencible por degracia, está en que Bernardo no encontraría en mí esa fe, esa piedad que él tiene, y que le hacen tan superior a todos [illegible] jóvenes de su edad.

Además, ¿hablan en su corazón las afecciones humanas, hallan eco en su alma los afectos de la tierra?

Y otra cosa todavía, ¿sospecha él, siquiera, que no me es indiferente... se habrá dado cuenta del interés y de la simpatía que inspira a una incrédula de mi especie? El, que sin quererlo, sin proponérselo, subyuga y esclaviza tan fuertemente los corazones, ¿habrá acertado a leer lo que pasa en el mío?

No debo, no, empeñarme en acariciar lo que no pasa de ser una irrealizable, aunque muy dulce quimera... ¡Que siga su vida, que continúe marchando por el camino que se ha trazado, y que tan lejos está de mí!...

...¡Lejos de mí!... ¡Oh, qué trabajo me cuesta escribir estas tres palabras..., con cuánta pena las escribo!... Tienen en mis oídos resonancias de catástrofe... me dan la sensación de que estoy experimentando un fracaso sentimental...

Pero no debo hacerme ilusiones. El rumor público afirma que ha hecho ya su elección de estado y que se consagrará al sacerdocio... ¡Tanto mejor! Yo me felicito de ello... Que sea para Dios, si ésa es su vocación...

No quiero pensar en él más para no sufrir... No sólo de sufrimientos está llena la vida... ¡Si en medio de mi dolor, de mis desilusiones, de mi amargura, supiera al menos rezar... rezar como Paula!

Pero mi alma no sabe volar como la suya; apenas intenta remontarse, vuelve a caer en el abismo.

¡Oh, Dios mío, enséñame las palabras que llevan a ti, que nos acercan a ti!

... ...

Como en respuesta a este grito angustioso de Germana, Bernardo, que en la habitación que ocupaba en la modesta casa de sus padres, había abierto también un cuaderno de notas para confiarle antes de acostarse sus más íntimos pensamientos, escribió aquella misma noche una sola frase, ésta:

25 de noviembre

Hoy he luchado por Vos, Dios mío. Y lo que vale más todavía que luchar; he sufrido... Vos lo sabéis todo sin necesidad de que yo os lo diga: en pago de este sufrimiento mío, que acepto con resignación, porque viene de Vos, sólo os pido que tratéis con vuestra infinita misericordia a esa pobre alma, que la llaméis a Vos, para que sea vuestra desde ahora.

CAPITULO IV

Un alma de buena voluntad

Se hacía tarde.

En el gran reloj de la vieja catedral acababan de sonar once campanadas; el fuego iba amortiguándose en la chimenea; las llamas, más reducidas cada vez, menos vivas, no proyectaban ya más que un resplandor mortecino, indeciso, y las ascuas, antes relucientes, comenzaban a ensombrecerse bajo la ceniza del rescoldo.

Germana de Lhormond guardó su cuadernito de apuntes en el cajón del escritorio, e iba a abandonar el salón para dirigirse a su cuarto, cuando el timbre de la puerta de entrada del hotel vibró con apresuramiento, rasgando el apacible silencio de la noche, toda quietud.

—¡Mi padre!—exclamó sorprendida la señorita de Lhormond.—Sí, es él, indudablemente; conozco su modo de llamar.

Echó algunos leños más a la lumbre y corrió al encuentro del que llegaba.

El banquero posó sus labios en las mejillas que su hija le ofrecía, y, separándose luego unos pasos, como para contemplar mejor a Germana, se la quedó mirando con arrobado embeleso.

—¿Sabes que estás guapísima esta noche, nena?... No me canso de contemplarte. ¿Es que te preparas para hacer nuevas conquistas?

—¡Oh, papá! Es que aún no me he quitado el traje de recepción que me puse esta tarde. Había invitado a mis amigas, a las más íntimas, para que viniesen a celebrar conmigo el día de nuestra Patrona, Santa Catalina.

—Has hecho perfectamente. Diviértete cuanto puedas; es la única obligación que a tu edad tienen las muchachas.

Germana de Lhormond había arrastrado un sillón hasta colocarlo próximo a la chimenea, y con un gesto le pidió a su padre que lo ocupase; luego, como para invitarle a entablar una íntima charla, se sentó a su lado, en una silla baja.

—No me choca—dijo el señor Lhormond sonriendo—, ni encontrarte levantada aún, a pesar de lo avanzado de la hora, ni verte tan gozosa y satisfecha.

—Es que yo me siento feliz siempre que te tengo a mi lado, papaíto—respondió Germana con acento mimoso.— Lo único que lamento es que mis ratos de

(Continuará.)

COTIZACIONES DE BOLSAS

4 POR 100 INTERIOR. — Serie F (75,20), 75,40; E (75,20), 75,40; D (75,20), 75,50; C (75,35), 75,60; B (75,40), 75,70; A (76), 76,25; G y H (75,40), 76.

4 POR 100 EXTERIOR. — Serie C (89,50), 89,25.

4 POR 100 AMORTIZABLE.—Serie D (83,50), 83,50; C (83,50), 83,50; B (83,50), 83,50; A (83,50), 83,50.

5 POR 100 AMORTIZABLE 1920.—Serie D (95), 95; C (95), 95; A (95), 95,25.

5 POR 100 AMORTIZABLE 1917.—Serie C (93,50), 93,25; B (93,50), 93,25; A (93,50), 93,50.

5 POR 100 AMORTIZABLE 1926.—Serie C (102), 102; B (102), 102; A (102), 102.

5 POR 100 AMORTIZABLE 1927 (sin impuesto).—Serie F (102), 101,90; E (102), 101,90; D (102), 102; C (102), 102; B (102), 102; A (102), 102,25.

5 POR 100 AMORTIZABLE 1927 (con impuesto). — Serie F (91,15), 91,25; E (91,20), 91,25; D (91,25), 91,25; C (91,20), 91,25; B (91,20), 91,25; A (91,30), 91,50.

4,50 POR 100 AMORTIZABLE 1928. Serie E (96,90), 96,80; D (96,90), 96,80; C (96,90), 96,80; B (96,90), 96,80; A (96,90), 96,90.

AMORTIZABLE 3 POR 100.—Serie E (74,75), 74,50; D (74,75), 74,50; C (74,75), 74,50; B (74,75), 74,50; A (75), 75.

AMORTIZABLE 4 POR 100.—Serie C (92), 92; B (92), 92; A (92), 92.

DEUDA FERROVIARIA, 5 POR 100. Serie A (101,75), 101,75; B (101,50), 101,50.

AYUNTAMIENTOS. — Expropiación interior, 1899 (96), 99,75; Ensanches, 4,50 por 100 (98), 100; 1915 (95), 96; Empréstito de 1914 (91,25), 91; de 1918 (91), 91; Mejoras urbanas (98,50), 99; Ayuntamiento de Sevilla (98,75), 98,50.

VALORES CON GARANTIA DEL ESTADO.—Hidrográfica del Ebro (104), 103,50; Transatlántica, 1925, mayo, y 1925, noviembre (100,50), 100,75; 1926 (102), 102.

BANCO HIPOTECARIO DE ESPAÑA.—Cédulas, 4 por 100 (93,50), 92,50.

BANCO DE CREDITO LOCAL.—Cédulas al 6 por 100 (101,70), 101,65; 5,50 por 100 (99), 99; interp. (93,90), 93,90.

EFECTOS PUBLICOS EXTRANJEROS.—Cédulas argentinas (2,68), 2,68; Empréstito argentino (103,20), 102,90; Obligaciones Marruecos (94,25), 94.

ACCIONES. — Banco de España (589), 593; Hipotecario (510), 509; Central, fin corriente (203), 202,50; Español de Crédito, fin corriente (429), 430; Hispanoamericano (225), 225; Sevillana (158), 159; Chade, A, B, y C (716), 716; Mengemor (271), 270; Telefónica (102,50), 102,50; Minas del Rif, nominativas (670), 670; Duro Felguera fin corriente (77), 77,25; Tabacos (240), 239,50; Unión y Fénix (455), 455; Petróleos (147,50), 148; M. Z. A. (593), 591; fin corriente (594,50), 592; "Metro" (170), 169; Nortes (628), 628; fin corriente, 629; Altos Hornos (180), 180; Azucareras ordinarias (56), 56,25; fin corriente (56,25), 56,50; Explosivos (1.136), 1.136; fin corriente (1.142), 1.140; Río de la Plata, nuevas (235), 238.

OBLIGACIONES. — Hidroeléctrica, 6 por 100, serie B (92,50), 92,50; Chade, 6 por 100 (102,75), 103,25; Santillana (92,50), 92; Eléctrica Madrileña, 6 por 100 (106), 106; Minas del Rif, C (100,50), 100,75; Duro Felguera (89,50), 89; Transatlántica 1920 (101), 101,50; 1922 (103), 103,25; Norte, primera (77,50), 77,75; segunda (74,60), 75; tercera (75,25), 74,50; cuarta (75,25), 74,50; Norte, 6 por 100 (104), 104,75; M. Z. A., primera (340), 340,50; M. Z. A. (Arizas) (97,75), 97,75; I, 6 por 100 (103,60), 103,50; Alar (96,75), 97; Córdoba a Sevilla (335), 337; Madrileña de Tranvías, 6 por 100 (105,50), 105,25; Azucareras sin estampillar (82), 81,75; estampilladas (82,25), 82,25; 5,50 por 100 (101), 101; Bonos Azucarera, 6 por 100 (99), 99; preferentes (94,25), 94,50; Real Asturiana, 1926 (103), 103; Peñarroya, 6 por 100 (100,50), 101,25.

Monedas.	Precedente.	Día 11
Francos	29,37	24,00
Libras	29,71	29,71
Dólares	6,12	*6,125
Suizos	*1,18	*1,1795
Liras	*32,10	*32,10
Belgas	*85,15	*85,15
Marcos	*1,46	*1,46
Esc. Port.	*0,275	*0,275
P. Argentinos	*2,555	*2,555
Checas	*1,820	*1,820
Noruegas	*1,6365	*1,6365
Florines	*2,4625	*2,4625
Chilenos	*0,71	*0,71

Nota.—Las cotizaciones precedidas de asterisco no son oficiales.

BARCELONA
(Bolsín)

Nortes, 125,75; Alicantes, 118,60; Banco de Cataluña, 120,25; Chades, 716; Explosivos, 227; Minas del Rif, 143; Filipinas, 377.

* * *

BARCELONA, 11.—Francos, 24,10; libras, 29,755; marcos, 1,4625; liras, 32,25; belgas, 85,65; suizos, 118,10; dólares, 6,18; argentinos, 2,585; Interior, 75,60; Amortizable, 74,75; Nortes, 125,90; Alicantes, 118,90; Orenses, 42,50; Chades viejas, 713; Andaluces, 89,60; Coloniales, 132,25; Filipinas, 388; Gas, 159; Gran Metro, 58,50; Felgueras, 76,75; Explosivos, 228; Minas Rif, 143,25; Banco Cataluña, 120,25; Metro Transversal, 42,35; Docks, 27,75.

ALGODONES.—**Liverpool americano.** Disponible, 10,58; enero, 10,30; marzo, 10,34; mayo, 10,39; julio, 10,35; octubre, 10,18; diciembre, 10,14.

Liverpool británico. — Enero, 20,25; marzo, 10,35; mayo, 10,40; julio, 10,25; octubre, 10,06.

Nueva York.—Disponible, 20,25; enero, 19,99; marzo, 20,05; mayo, 20,07; julio, 19,69; octubre, 19,48; diciembre, 19,37.

Nueva Orleáns. — Disponible, 19,22; enero, 19,34; marzo, 19,43; mayo, 19,46; julio, 19,34; octubre, 19.

Barcelona.—Disponible, 158,50 pesetas.

BILBAO

Altos Hornos, 180; Siderúrgica Mediterráneo, 126; Explosivos, 1.130, fin; Resineras, 82; Papelera, 188,50; Robla, 587,50; Banco Vizcaya, 1.950; Idem Central, 200; Telefónica, 102,70; Nervión, 720; Naval C., 122; Sevillana, 162; H. Ibérica, 670; H. Española, 210; U. E. Vizcaína, 825; Viesgo, 590.

LONDRES

Pesetas, 29,705; francos, 124,11; dólares, 4,8509; francos belgas, 34,90; idem suizos, 25,2050; liras, 92,7605; coronas suecas, 18,1412; idem noruegas, 18,1925; idem danesas, 18,1825; marcos, 20,40715.

(Cierre)

Pesetas, 29,175; francos, 124,085; dólares, 4,851/16; belgas, 34,8975; francos suizos, 25,205; florines, 12,0925; liras, 92,685; marcos, 20,4075; coronas suecas, 18,14; idem danesas, 18,1825; idem noruegas, 18,17925; chelines austriacos, 34,485; coronas checas, 163,75; marcos finlandeses, 192,75; escudos portugueses, 107,25; dracmas, 375; lei, 808; milreis, 5,29/32; pesos argentinos, 47,3/8; Bombay, 1 chelín 6,1/32 peniques; Changai, 2 chelines 7,25 peniques; Hongkong, 2 chelines 0,25 peniques; Yokohama, 1 chelín 10,9/16 peniques.

PARIS

Pesetas, 417,875; libras, 124,12; dólares, 25,59; marcos, 118,25; belgas, 355,50; florines, 1026,25; liras, 133,90; coronas noruegas, 681,50; idem checas, 75,90; francos suizos, 492,25.

BERLIN

Pesetas, 68,70; dólares, 4,208; libras, 20,408; francos, 16,445; coronas checas, 12,452; milreis, 0,501; escudos portugueses, 18,50; pesos argentinos, 1,771; florines, 168,84; liras, 21,015; chelines austriacos, 59,15; francos suizos, 80,96.

ROMA

Pesetas, 312; francos, 74,71; libras, 92,69; francos suizos, 367,98; dólares, 19,09; peso argentino, 18,20; Renta 3,50 por 100, 70,42; Littorio, 80,57; Banco de Italia, 2.200; idem Comercial, 1.446; id. de Crédito Italiano, 838; idem Nacional de Crédito, 557,50; Fiat, 653,50; Gas Torino, 299; Eléctricas Roma, 781; Ferrocarril Mediterráneo, 563; Pirelli, 197.

NUEVA YORK

Pesetas, 1,633; francos, 3,90,93; libras, 4,85,09; francos suizos, 19,2475; liras, 5,2337; coronas noruegas, 2,667; florines, 40,125; marcos, 23,77.

NOTAS INFORMATIVAS

Esta mañana, en la reunión de particulares, se han tratado Explosivos a 1.140, 1.135 y 1.138. Alicantes, a 594 y 593. Para Chades había dinero a 715 y papel a 719.

* * *

Hay que señalar hoy una pequeña mejora del Interior, dentro de la flojedad general de los fondos públicos, que, o repiten precedente, o pierden hasta un cuartillo, en beneficio de alguna serie de Amortizable 1920 y 1927, sin impuestos. La ventaja lograda por el Interior en todas las series es de 0,20 en las F y E; 0,30, la D; 0,25, la C; 0,30, la B; un cuartillo la A, y 0,60 las G y H.

Exterior retrocede de 89,50 a 89,25 en la serie C, única cotizada. Amortizable, 4 por 100, se mantiene a 83,50. El 1920, series D y C repiten a 95; la A mejora 0,25, cerrando a 95,25. 1917 pierde dos cuartillos en las series C y B, que terminan a 93,25. La serie A, sostenida en 93,50. 1926 repiten a 102. Del sin impuestos, las series F y E retroceden 0,10; en cambio, la A se apunta 0,25 a favor. Las demás, a precedente. 1927, con impuesto, se mueven con débiles oscilaciones en sentido favorable con ventaja, de 0,10 la F, 0,05 las E, C y B, y 0,20 la A.

Los Amortizables 1928, quietos, a excepción del 3 por 100, series B, C, D y E, que pasan de 74,75 a 74,50.

Ferroviaria, en calma.

De los valores municipales se observa la presencia de casi todos los madrileños, sin notables alteraciones.

Hipotecarias, 4 por 100, abandonan un punto, pasando de 93,50 a 92,50. Crédito Local, sostenido. En el grupo bancario, destaca el alza de cuatro duros del Banco de España, que cierra a 593. Hipotecario, pierde uno al pasar a 509. Río de la Plata se repone tres de la baja de ayer y cierra a 238.

El corro industrial, encalmado. Chades, sostiene 716. Mengemor cede uno. Tabacos y Petróleos cierran con medio entero de pérdida los primeros, y de ganancia los otros. Telefónica, Rif y Fénex, repiten cambio.

Los "ferros" tienden a retroceso. Alicantes, pasan de 593 a 591. Las Azucareras se apuntan una mejora de 0,25.

Continúa la animación en el corro de Explosivos, que se operan con tendencia alcista. Al abrir se trata una partida de 25 a 1.124, en baja. Poco después se concierta otra a 1.125. Hay dinero a 1.139, 1.140 y 1.141, y operación a 1.141, a la liquidación. El cambio en alza llega a 1.160. Al contado, cierran a 1.137 dinero y 1.140 papel.

El grupo de obligaciones, poco animado. Se registra una alza de Chades, de 102,75 a 103,25.

Nortes, variables. Mejoran las primeras series y retroceden las tercera y cuarta. Azucareras, bien orientadas.

* * *

El corro de moneda solo altera el cambio anterior del franco que pasa de 23,97 a 24.

* * *

Después de la sesión, los particulares trataron a los siguientes cambios; Alicantes, 592; Nortes, 628; Explosivos, 1.141; Ordinarias, 56,25; Felgueras, 77 (todo dinero).

* * *

Moneda negociada:

Francos, 50.000. Libras, 1.000.

* * *

Valores cotizados a más de un cambio:

Interior, serie B, 75,60 y 75,70; 1927 sin impuestos, serie F, 101,75 y 101,90; E, 101,90, 102 y 101,90; D, C y B, 101,90 y 102; 1927 con impuestos, A, 91,40 y 91,50; 3 por 100, 1928, B, C, y D, 74,75, 74,60 y 74,50; Azucareras ordinarias, 56 y 56,25; Alicantes, fin corriente, 593,50, 593, 592,50 y 592; Azucareras, fin corriente, 56,25 y 56,50; Explosivos, fin corriente, 1.136, 1.139, 1.141 y 1.140.

* * *

Nivelación de operaciones:

La Junta Sindical ha resuelto proceder a la nivelación de las operaciones realizadas a fin del corriente en acciones del Banco Español de Crédito, a 430 por 100.

La entrega de saldos se efectuará el 14 próximo.

* * *

Pesetas nominales negociadas:

Interior, 270.100; Exterior, 4.000; 4 por 100 Amortizable, 16.000; 5 por 100, 1920, 39.000; 1917, 42.000; 1926, 20.000; 1927, sin impuestos, 392.500; con impuestos, 173.500; 3 por 100, 156.000; 4 por 100, 11.200; 4,50 por 100, 71.500; Ferroviaria, 5 por 100, 83.000; Expropiaciones, 1899, 1.500; Ensanche, 500; ídem 1915, 5.000; Villas, 1914, 22.000; ídem 1918, 1.500; Mejoras Urbanas, 2.500; Sevilla, 12.500; Ebro, 2.500; Trasatlántica, mayo, 20.000; ídem noviembre, 20.000; ídem 1926, 56.500; Hipotecario, 4 por 100, 25.000; ídem 5 por 100, 23.500; ídem 6 por 100, 62.500; Crédito Local, 6 por 100. 118.500; ídem 5,50 por 100, 5.000; ídem interprovincial. 3.000; Argentinas, 6.000 pesos; Empréstito argentino, 25.000; Marruecos, 88.000.

Acciones.—Banco de España, 13.000; Hipotecario, 2.500; Central, fin corriente, 12.500; Español de Crédito, fin corriente, 6.250; Hispano Americano, 14.000; Chades, 25 acciones; Mengemor, 8.500; Sevillana, 25.000; Telefónica, 146.000; Rif, nominativas, 257.000; Felguera, fin corriente, 12.500; Petróleos, 22.500; Tabacos, 1.500; Fénix, 8.400; Alicantes, 16 acciones; ídem fin corriente, 400 acciones; "Metro", 6.000; Norte, 25 acciones; ídem fin corriente, 75 acciones; Altos Hornos, 10.000; Ordinarias, 26.000; ídem fin corriente, 75.000; Explosivos, 4.200; íd. fin corriente, 10.000; Río de la Plata, 19 acciones.

Obligaciones.—Santillana, primera y segunda, 1.000; Hidroeléctrica, D, 25.000; Chade, 34.000; Madrileña, 1.000; Rif, 7.500; Felguera, 29.000; Trasatlántica, 1920, 23.000; 1922, 3.500; Norte, primera, 4.000; segunda, 10.000; tercera, 6.500; cuarta, 10.000; Alar, 33.000; Especiales Norte, 32.000; M. Z. A., primera, 17 obligaciones; Arizas, 7.500; serie I, 67.000; Córdoba-Sevilla, 4 obligaciones; Tranvías, 3.000; Azucarera sin estampillar, 10.000; estampilladas, 10.000; 5,50 por 100, 13.500; bonos, primera, 5.000; ídem seguida, 28.500; Asturiana, 14.500; Peñarroya, 10.000.

LA SESION EN BILBAO

BILBAO, 11.—En la sesión de hoy las acciones del Banco de España estuvieron encalmadas. Las del Banco de Bilbao tuvieron ofertas a 2.260 pesetas. Las del Banco de Vizcaya, serie A, operaron con ofertas a 1.950 pesetas. Las de la serie B, operaron a 485 pesetas. Las del Banco Hispano Americano se pidieron a 224 por 100. Los Centrales tuvieron demandas a 200 duros.

Los Nortes se ofrecieron a 630 pesetas. Los Alicantes se ofrecieron a 595 pesetas. Las Hidroeléctricas Españolas, viejas, operaron con ofertas a 210 duros. Las Ibéricas, viejas, hicieron operaciones con ofertas a 670 pesetas, y demandas a 665. Las Electras de Viesgo operaron con ofertas a 590 pesetas.

Los Saltos del Duero, acciones ordinarias, se ofrecieron a 170 pesetas. Las acciones con derecho a cédula, se ofrecieron a 200 pesetas. Las Sota y Aznar tuvieron ofertas a 1.125 pesetas. Los Nerviones operaron con ofertas a 720 pesetas. Las Marítimas Unión se pidieron a 210 pesetas.

Los Petróleos tuvieron demandas a 147 duros y ofertas a 148. Las Papeleras operaron con ofertas a 188,50 duros. Las Resineras operaron a 82 pesetas al contado, a 83 a fin del corriente mes y a 85 y 86 fin de febrero. Cerraron ofrecidas a 82.

Las acciones de Explosivos operaron a 1.130 pesetas a fin del corriente mes; a 1.140 a fin de febrero, y terminaron con demandas a 1.125 y ofertas a 1.130. Los Alcoholes se ofrecieron a 1.540 pesetas. Las Telefónicas operaron con demandas a 102,70 duros. Los Altos Hornos operaron a 179 duros y medio al contado; a 180 a fin del corriente mes, y a 180 al contado. Cerraron con peticiones a 180.

Las Siderúrgicas operaron con ofertas a 126 duros. Las Felgueras se ofrecieron a 77 duros y medio. Las Constructoras Navales, serie blanca, operaron con ofertas a 120 duros. Las Minas del Rif, acciones al portador, se ofrecieron a 725 pesetas. Las acciones nominativas tuvieron ofertas a 675 pesetas. Las Setolazar se ofrecieron a 2.850 pesetas. Las Sierra Menera se ofrecieron a 128 pesetas.

Una información sobre valoración de mercancías

El ministerio de Economía ha dispuesto que todas las entidades y organismos colaboradores del Consejo de la Economía Nacional, vocales y asesores del mismo, interesados en la valoración oficial de las mercancías correspondientes al año 1928, deberán acudir a la información que se declara abierta con este fin, dirigiendo el oportuno escrito a la Secretaría de la sección de Valoraciones del propio Consejo, formulando las propuestas razonadas y justificadas que estimen pertinentes.

Las Cámaras de Comercio e Industria, Agrícolas y Mineras y demás entidades colaboradoras del Consejo de la Economía Nacional, así como las corporativas con representación en el seno del mismo, proporcionarán a sus electores los cuestionarios correspondientes a su industria, con arreglo a los modelos publicados en la "Gaceta" del día 27 de febrero de 1927, cuestionarios que deberán tener presentes todos los industriales, tanto manufactureros como agrícolas y pecuarios, para su estricto cumplimiento y envío a la repetida sección del Consejo, debidamente firmados y sellados, dentro del plazo establecido.

Comienza la recogida de aceituna

El mercado de aceites, paralizado.

CALMA EN LOS VINOS

CIUDAD REAL, 11.—Por toda la provincia se generaliza la operación de recogida de la aceituna. El campo de olivar adquiere por esta época un aspecto pintoresco y atrayente. Cuadrillas de hombres, mujeres y chicos realizan esta operación, y, por cierto, en la mayoría de los casos, siguiendo un sistema, no titubeo en denominar "criminal", siquiera sea metafóricamente. Llegan los cogedores al árbol, lo examinan cuidadosamente, lo miran de "pies a cabeza", como *diciéndole "agárrate, que hay curva"*, y como si el pobrecito hubiera hecho alguna alusión deprimente a los antepasados de esos cogedores, se lían éstos furiosamente a estacazos, con unas varas larguísimas, sobre los infelices arbolitos, y, en poco tiempo, se llena el suelo de aceitunas y brotes tiernos destrozados de una manera contundente. Es decir, sobre el suelo no; sobre unas mantas que ponen bajo el árbol. Se llevan el botín de esta desigual batalla al extremo del olivar, donde se van formando montones, si el trabajo se realiza a destajo, para saber cada cuadrilla lo que ha cogido. Como en estos montones van más ramas y hojas que aceitunas, se procede a la limpieza. Para ello se colocan mantas unos metros separadas, y se tiran las aceitunas a ellas, quedando en el trayecto la hojarasca.

Los pobrecitos olivos, que han estado durante todo el año "trabajando" para dar *sus pildoritas*, depositarias del aceite riquísimo, muestran después del palizón una cara que inspira lástima.

Amables olivareros: en el orden sentimental, ¿es justo, ni piadoso que a estos seres indefensos que os llenan de oro la gaveta les deis ese trato cruel? Y en el orden económico, ¿no sabéis que con estas palizas quitáis una cantidad enorme de brotes del año anterior, en los que "precisamente" han de llevar el fruto en el actual? Si quitáis ramos de fruto, quitáis fruto; ¿no lo comprendéis así ¿Pero es posible que en el año 1929 continúen esos sistemas antieconómicos y brutales de recoger aceituna?

Si yo fuera "alguien", ¿a que no saben ustedes lo que hacía con estos señores que proceden de tal guisa? Pues, sencillamente, llevarlos a las eras de su pueblo, y que les dieran en las costillas, exactamente los mismos leñazos que han llevado sus olivos. ¡Y me quedaba tan *fresco!*

No, pollos, no. Así no se procede con el árbol precioso de Minerva. Como signo de cultura, por conveniencia propia, hay que desterrar para siempre esa bárbara costumbre del apaleo; dejad este sistema para las esteras.

Yo uso unas escaleras que se van generalizando a medida que las ven. Son dos escaleras unidas por la parte superior con visagras y que para que no tengan que estar los hombres sobre los peldaños haciendo títeres en posición violenta mientras ordeñan, hago unas palomillas que engancho al travesaño correspondiente, y los hombres están sobre estas palomillas en posición natural, como sobre la tabla de un andamio. Las van subiendo o bajando según convenga a la operación que están realizando. Entre las dos escaleras y hacia la parte inferior, se ata una manta por sus cuatro puntas y sobre ella se van dejando caer las aceitunas que suavemente y con la mano se han recogido.

Creo que con esta explicación baste para formarse una idea del sistema. Pero si algún olivicultor quiere aclaración, que me escriba y con mucho gusto le mandaría un dibujo, para que cualquier carpintero de su pueblo lo entienda.

Pero ¡por Dios, no dad palos a los olivos, que no os hacen nada malo!

La exportación de vinos sigue muy encalmada, y la propiedad se niega a aceptar los "rentois" que algún exportador le tira con la vista baja.

Han disminuído las operaciones que con tan gran intensidad se hacían con la patata. Pero los precios no se resienten mucho por este fenómeno. Están de nueve a diez realitos arroba.

El queso riquísimo del partido de Alcázar, que es donde se fabrica el temprano, bastante estimado. De nueve a nueve y medio duros arroba, según clases. El trigo, más buscado que una pulga en las corvas. Al tope y reventando. Cebada, 36 pesetas los 100 kilos, en baja. Avena, 38. Centeno, 47. Algarrobas, 39. Habas, 39. Garbanzos, 120. Habichuelas, 120. Almortas, 37. Lentejas, 115. Yeros, 37. Panizo, 55. Cominos, a 2,55 pesetas kilo. Azafrán, a 2,50 pesetas onza en Solana y 3 pesetas en Menbrilla.

Los aceites, muy paralizados.

El tiempo, cruel, con hielos espantosos que endurecen la tierra y dificultan enormemente las faenas aratorias en barbecheras. Asimismo retrasan todas las operaciones de campo, porque hasta las diez de la mañana no se puede echar mano.

C. M. A.

12 PLAZAS CON 2.500 PESETAS

Convocadas "Gaceta" 10 de enero, para el ministerio de Justicia y Culto. Se admiten señoritas. Edad, desde los diez y seis años. No se exige título. Para el programa, que regalamos a todo el que lo solicite; nuevas "contestaciones" y preparación en las clases o por correspondencia, diríjanse al antiguo y acreditado

"INSTITUTO REUS"

PRECIADOS, 23. PUERTA DEL SOL, 13, y MAYOR, 1, MADRID

En la última oposición a estas plazas obtuvieron nuestros alumnos y suscriptores los números 4, 6, 8, 13 y 15, de 20 plazas anunciadas y de 10 señores que preparamos.

Polígrafo "La Blanca"

Patente de invención número 47.838, por veinte años. El mejor y más económico aparato para reproducir escritos, música, dibujos, etc., hasta 200 COPIAS, en una o en VARIAS tintas con UN SOLO ORIGINAL. Precio: 30 ptas. Tinta, tres pesetas frasco. Kilo, 11 ptas. Pídanse prospectos, indicando este anuncio a **MOYA F. DE BASTERRA HERMANOS. Vitoria (Alava).**

IÑIGO Muebles. Todas clases, baratísimos. **Costanilla Angeles, 15.**

Ha salido Agenda eclesiástica de bolsillo para 1929

Se ha puesto a la venta esta popularísima Agenda de bolsillo, edición Políglota, tan justamente apreciada por los miles de sacerdotes que la usan cotidianamente. Es el verdadero calendario litúrgico y libro de notas para todos los días.

Forma un lindo tomo reducido (15 por 10) de más de 200 páginas, púlcramente encuadernado en tela, puntas redondas, sujetador elástico, etcétera, etcétera.

Se vende a pesetas 2,50 en todas las principales librerías de Madrid y provinciás, y en caso de no hallarla, puede usted pedirla a la

EDITORIAL POLIGLOTA

Apartado 527.—Petritxol, 8.

BARCELONA

El ferrocarril central gallego

Se prorroga la Comisión que estudia las aportaciones de las provincias interesadas

Por real orden del ministerio de Fomento ha sido prorrogada por tres meses la Comisión encargada de estudiar y concretar las aportaciones de las provincias interesadas en la construcción del ferrocarril central gallego.

PROPAGANDA DE LAS EXPOSICIONES EN EL EXTRANJERO

Como ampliación y complemento de la real orden circular de 20 de diciembre pasado, que encomendó al Patronato Nacional de Turismo la organización del servicio de propaganda de las Exposiciones de Sevilla y Barcelona, la Presidencia del Consejo ha dispuesto por real orden que inserta la "Gaceta" de ayer disponiendo que se constituya un Comité que, presidido por el secretario general de Asuntos Exteriores o por el jefe de Sección en quien éste delegue, y compuesto además por un representante del Consejo Superior Ferroviario, por otro del ministerio de Trabajo y Previsión, en representación de las Exposiciones de Sevilla y Barcelona, y por otro, en fin, del Patronato Nacional de Turismo, proceda con plenitud de facultades delegadas del Gobierno, en un plazo perentorio, al estudio y propuesta de solución más rápida y eficaz, a fin de que en todos los Consulados o Agencias consulares de España en el extranjero se organice la propaganda de las próximas Exposiciones, facilitándose los itinerarios más rápidos, cómodos y económicos para realizar viajes a España, información la más completa y exacta posible sobre los servicios de turismo de todas clases de nuestra nación y, a ser posible, para que procuren por sí o por agencias con las que se hallen en relación, billetes para el viaje, internacionales o nacionales, de todas clases, y comprometan plazas y estancias en los hoteles de nuestras principales poblaciones.

Ordena también que por el Patronato Nacional de Turismo y los directores de las dos Exposiciones se mantengan directamente con Embajadas, Misiones y Consulados la relación y correspondencia que sobre estas materias se origine.

LA IMPLANTACION DEL PATRON ORO

Para dar cumplimiento a la real orden del ministerio de Hacienda de 19 de diciembre último, por la que se dispuso la constitución de una Comisión que informe al Gobierno acerca del modo y condiciones en que habrá de implantarse en España el patrón oro, el citado ministerio ha designado para que la integren a los señores siguientes:

En representación de la Agricultura, a don José Huesca y Rubio, don Luis García Guijarro y don Joaquín Velasco Martín; por la Industria, a don Pedro Guall Villalbi, don Alfonso Churruca y don José María González; por el Comercio, a don Carlos Prast y Rodríguez de Llano, don José María Ibarra y don José Monegal y Nogués; por la Banca, al excelentísimo señor conde de los Gaitanes, excelentísimo señor Marqués de Cabanes y señor don Santos Gárate, y como técnicos en representación de este ministerio, a V. I., don Antonio Flores de Lemus, catedrático de Economía política de la Universidad Central; don Francisco Bernis, catedrático de Economía política de la Universidad de Salamanca; don Agustín Viñuales Pardo, catedrático de Economía política de la Universidad de Granada, y don José María Tallada, ingeniero industrial y catedrático de la Escuela de Barcelona.

AUTOVIA SEVILLA A LA FRONTERA PORTUGUESA

Se ha concedido autorización a los señores don Fernando Suárez de Tangil y Angulo, conde de Vallellano, y don Francisco Ansaldo Bejarano para que en el plazo de un año efectúen el estudio y redacción del proyecto de una autovía que, partiendo de Sevilla y pasando por Aznalcollar, Nerva, Ríotinto, San Miguel, La Mora, Gil Márquez y Rosal de la Frontera, llegue hasta la frontera portuguesa, ajustándose al realizarlo a lo que consigna el artículo 57 de la ley general de Obras públicas en el reglamento para su ejecución.

VOCALES DEL CONSEJO SUPERIOR DE FERROCARRILES

Han sido nombrados vocales del Consejo Superior de Ferrocarriles los señores don Carlos Prats, conde de Caralt; don Eduardo Garre, don Antonio Massó, don Cirilo Aleixandre, don Manuel Alonso Zabala y el vizconde de Escoriaza.

NUEVOS VOCALES

Han sido nombrados vocales de la Junta Central de Acción Social Agraria don Andrés Garrido y don José Huesca, y de la Junta Central de Obras Sociales la señorita Victoria Kent y los señores don Fernando Rodríguez de Rivas y don Manuel Sánchez Sarto.

RADIOTELEFONIA

Programas del día 12:

MADRID, Unión Radio (E. A. J. 7, 434 metros).—11,45, Sintonía. Calendario astronómico. Santoral. Recetas culinarias. — 12, Campanadas. Noticias. Prensa. Bolsa. Bolsa del trabajo. Programas del día.—12,15, Señales horarias. — 14, Campanadas. Señales horias. La orquesta de la estación: "Rosamunda" (obertura), Schúbert; "Mignón" (gavota) Thomas; "Mozartiana" (suite número 4) Tschaikowsky: a), Giga; b), Minuetto; c), Plegaria; d), Tema y variaciones. Intermedio literario: "Rip van Winkle", por Washington Irving.—La orquesta: "El caserío" (fantasía), Guridi. Revista de libros. La orquesta: "Just a little fond affection" (vals), Leslie; "My inspiration is you" (fox), Leslie. Boletín meteorológico. Información teatral. Bolsa de trabajo. La orquesta: "Fausto" (preludio), Gounod.—15,25, Prensa. Indice de conferencias.—19, Campanadas. Bolsa. Música de baile.—20, "Inventos e inventores".—20,25, Prensa. Información agrícola.—21,45, Informaciones y cotizaciones.—22, Emisión retransmitida por las estaciones de Sevilla y Barcelona: Campanadas. Señales horarias. Selección de la zarzuela "Campanone", por los cantantes, coros y orquesta de la estación. Noticias de última hora, suministradas por EL DEBATE.—0,30, Cierre.

Radio España (E. A. J. 2, 400 metros). De las 17 a las 19, Orquesta: "Semiramis" (obertura), Rosini. Santoral. Señorita Gessa: "El rey que rabió" (aria de Rosa), Chapí; "No vengas maño a mi puerta", Pacheco. Orquesta: "Doña Francisquita" (fantasía), Vives. Cotizaciones de Bolsa. "El cuartito de hora", selección del entremés de los Quintero, por el cuadro artístico de la estación. Orquesta: "Zulima" (danza oriental), Pacheco. Señorita Gessa: "Serenata", Sobert; "Sul sepolcro de Anselmo" (melodía), Schúbert. Orquesta: "Pavana", Ravel. Noticias de última hora. Sección de caridad. Orquesta: "Ecos españoles" (pasadoble), Marquina. Cierre.

Sección de caridad

Donativos recibidos.—Muchachito paralítico de la calle de Quiñones, 3, buhardilla (17-12-26). Este pobre murió. Ha quedado su madre, Consuelo Arija, enferma del corazón y de las piernas y en una situación de gran miseria. Anónimo, 15. Total, 97,50 pesetas.

Josefa Gómez, Dos Amigos, 5 (9-2-28). Anónimo, 15. Total, 270 pesetas.

Alfonso Suárez Sobrado, pobre obrero, sin familia, padece sordera y ve poco (9-8-28). Anónimo, 15. Total, 253,35 pesetas.

Josefa Gómez, Andrés Mellado, 78 (21-9-28). Anónimo, 15. Total, 148,50 pesetas.

Matrimonio de la calle de Santa Engracia, número 120 (10-11-28). Don Enrique Martínez, 8,50; anónimo, 15.—Total, 201,50 peseats.

Encarnación Román. Don Eloy Villanueva, 7. Anónimo, 15. Total, 225 pesetas.

Señora distinguida, que ha disfrutado de buena posición económica. Tiene tres hijos, dos de ellos enfermos. (28-11-28). Don Enrique Martínez, 8,25; anónimo, 15. Total, 208,25 pesetas.

Carmen Galán (28-11-28). L. C., 6,50; anónimo, 15. Total, 149,50 pesetas.

María de los Desamparados Puig, viuda hace un año y cuatro que está ciega (4-12-28). Don Eloy Villanueva, 7; anónimo, 15. Total, 212 pesetas.

María Rodríguez, viuda, con cuatro hijos menores, uno de ellos de pecho (4-12-28). Don Enrique Martínez, 8,25; anónimo, 15. Total, 248,25.

SANTORAL Y CULTOS

DIA 12. Sábado. — Stos. Juan, Probo, Obs.; Taciana, Sátiro, Arcadio, Zótico, Rogato, Modesto, Cástulo, Eutropio, mrs.; Benito, abad.

La misa y oficio divino son de la Sagrada Familia, con rito doble mayor y color blanco.

A. Nocturna.—Sagrada Familia. Solemne Tedéum a las 10 de la noche.

Ave María.—11, misa, rosario y comida a 40 mujeres pobres, costeada por doña Leonor Otero.

40 Horas.—Oratorio del C. de Gracia.

Corte de María.—Pilar, en su parroquia (P.), S. Andrés, S. Ildefonso, Salvador (P.), Sta. Cruz, y E. Pías de S. Fernando y Comendadoras de Santiago.

Parroquia de las Angustias.—7, misa perpetua por los bienhechores de la parroquia.

Parroquia del Buen Consejo.—7,30 a 11, misas.

Parroquia de S. Ildefonso.—8,30, misa de comunión para la C. de N. Sra. del Pilar.

Parroquia de Sta. Teresa.—8, misa de comunión con acompañamiento de órgano y ejercicio con preces.

A. de S. José de la Montaña (Caracas). 3 a 6, Exposición; 5,30 t., rosario y bendición.

Cristo de la Salud.—Novena al Niño Jesús del Remedio. — 11, Exposición, trisagio, novena, ejercicio, misa solemne, bendición y adoración; 5,30 t., Exposición, estación, rosario, sermón, señor Almeida; reserva, himno y adoración.

E. Pías de S. Antón.—Novena a S. Antonio Abad. 5,30 t., Exposición, estación, rosario, sermón, P. Cerdeiriña; gozos y adoración de la reliquia.

Esclavas del S. C. de Jesús (Cervantes).—7, Exposición que quedará de manifiesta hasta las 5; a esta hora, estación, rosario, bendición y reserva.

Iglesia de las Reales Caballerizas.—Novena a S. Antonio Abad. 10, misa solemne; 5,30 t., rosario, sermón, señor Jaén; ejercicio, gozos y oración del Santo.

Jesús.—Novena a la Sagrada Familia. 6,45, rosario y ejercicio; 10, misa cantada y ejercicio; 6 t., Exposición, sermón, P. Gradefes; reserva e himno.

Mercedarias de Don Juan de Alarcón. Novena al Santísimo Niño Jesús de la Parra. 10, misa mayor; 5,30, Exposición, estación, rosario, sermón, señor Suárez Faura, y procesión de reserva.

O. del Caballero de Gracia (40 Horas). 8, Exposición; 10, misa solemne; 7,30 t., estación, rosario, sermón, señor F. Latasa, y reserva.

Sto. Niño del Remedio (Donados). — Novena a su Titular. 12, misa y ejercicio;

ANUNCIOS POR PALABRAS

Hasta 10 palabras, 0,60 pesetas

Cada palabra más, 0,10 pesetas

Estos anuncios se reciben en la Administración de EL DEBATE, Colegiata, 7; quiosco de EL DEBATE, calle de Alcalá, frente a las Calatravas; quiosco de Glorieta de Bilbao, esquina a Fuencarral; quiosco de la plaza de Lavapiés, quiosco de Puerta de Atocha, quiosco de la glorieta de San Bernardo, Y EN TODAS LAS AGENCIAS DE PUBLICIDAD.

ALMONEDAS

COMPRA venta muebles, lavabos, 18 pesetas; mesillas, 17 pesetas, armarios desde 30 pesetas. Tudescos, 7.

DESPACHO Renacimiento, vale 1.000 pesetas, 600 pesetas. Estrella, 10. Matesanz.

ALCOBA chipendal, lunas interiores, vale 8.000 pesetas, 3.000. Estrella, 10.

COMEDOR lunas fantasía, mesa ovalada, sillas tapizadas, 600. Estrella, 10.

ALCOBA, cama bronce, coqueta, mesillas luna, 740 pesetas. Estrella, 10.

CAMA, colchón y almohadas, 50 pesetas. Aparadores 100. Estrella, 10.

BUREAU americano, muelle automático, 140 pesetas, sillón, 25. Estrella, 10.

ARMARIOS luna barnizados, 110 pesetas. Mesas comedor, 10. Estrella, 10.

CAMA dorada a fuego, con sommier, 100 pesetas. Estrella, 10.

VISITAD Exposición muebles. Casa Matesanz, compraréis a vuestro gusto, economizando pesetas. Estrella, 10; doce pasos Ancha.

URGENTISIMO muebles, camas, cuadros, objetos, aparatos, reloj-sonería. Puebla, 4.

CASA Losmozos. Inmenso surtido muebles todas clases. Imposible competir con nuestros precios. Santa Engracia, 65.

GRAN lujo comedor compuesto de aparador trinchero, lunas grandes biseladas, mármoles finos muchos bronces, muy bien barnizados en caoba, mesa ovalada, seis sillas tapizadas, con muelles pesetas 500. Santa Engracia, 65.

¡ATENCION! Lujosa alcoba tres cuerpos caoba maciza, vale 3.500 en pesetas 2.500. Santa Engracia, 65.

¡INCREIBLE! Armario haya barnizado, con bronces, luna grande biselada, 130 Santa Engracia, 65.

¡OJO! Armario haya, dos lunas grandes biseladas, panel central, bronces, muy bien barnizado, pesetas 200. Santa Engracia, 65.

INMENSO surtido camas doradas y niqueladas garantizadas, más baratas que en fábrica. Santa Engracia, 65.

DESPACHO renacimiento, 1.200; vale 3.000. San Mateo, 3. Gamo.

COMEDOR fantasía, 875; verdadera ocasión. San Mateo, 3. Gamo.

ARMARIO luna, 90; ropero, 85. San Mateo, 3. Gamo.

MESA comedor, 18; sillas, 5; perchero, 16. San Mateo, 3. Gamo.

ARMARIO dos lunas, 175. San Mateo, 3. Gamo.

ALCOBA tres cuerpos, cama dorada, 750. Beneficencia, 4. Gamo.

DESPACHO inglés, 200; bureau americano, 140. Beneficencia, 4. Gamo.

MAGNIFICO despacho, comedor, alcoba chipendal, tresillo, jamugas, relojes. Reina, 35.

ALMONEDA. Muchos muebles, ocasión verdad. Precios marcados, económicos. Palafox, 15.

ALQUILERES

HERMOSOS cuartos casa nueva, todos adelantos modernos. Goya, 56.

ALQUILARE 150 pesetas cuarto exterior, tres balcones, ascensor. Paseo María Cristina, 4.

PISOS amplios, baño, ascensor, teléfono, 11, 25, 35 duros. Lagasca, 126.

CASAS modernas 75 y 65 pesetas calefacción. Lista, 67 (Torrijos).

ALQUILO exterior 120 pesetas, cuarto de baño completo, ascensor. Avenida Menéndez Pelayo, 45 provisional.

PARA anunciar en este periódico, Agencia Segura Florida 14 duplicado.

ALQUILO locales 3.500 metros cuadrados, total, porciones, almacenes, oficinas, bodegas, análogos. Cervantes, 23. Sr. Cardenal.

CASA gran lujo, todo "confort", calefacción central incluída, 45-60 duros cuarto. Viriato, 18.

BONITO primero ocho piezas, 32 duros. Claudio Coello, 65.

INDUSTRIA. Garage. Local amplísimo, dos huecos. Paseo Atocha, 29.

TALLER con vivienda, en piso principal. Ercilla, 12, 100 pesetas.

ALQUILO dos hoteles, buena orientación, jardín, sótano, dos pisos, a 15 duros. Los Eduardo, 1. Sr. Gabriel. Barrio Doña Carlota.

BONITO cuarto bajo, cuatro balcones, mejor sitio barrio Salamanca, 260 pesetas. Villanueva, 23.

AUTOMOVILES

HERRAMIENTAS. Gran surtido. Precios increíbles. Ferretera Vascomadrileña. Infantas, 42.

CAMIONES "Minerva", ómnibus, construcción sin rival en calidad y robustez, pidan demostraciones Representación. Automóvil Salón. Alcalá, 84.

LONE Fortuny, 17, Marqués Riscal, 6; jaulas estancias económicas automóviles.

GARAGE Espronceda, conservación y administración. Auto-Taxis. Informes. Espronceda, 11.

BENOVA 8 cilindros en línea, 9 caballos, conducción 11.500. Otros tipos 4 cilindros 5 y 7 caballos, desde 4.700. Representación: Gaztambide, 8.

NARVAEZ. Fabricación parabrisas, perfiles, herrajes diversos, radiadores, niquelado. Magallanes, 17.

¡AUTOMOVILES ocasión! Todas marcas, a plazos y contado. Vic. Vallehermoso, 7.

CALZADOS

CALZADOS crepé. Los mejores. Se arreglan fajas de goma. Relatores, 10.

¡SEÑORITAS! Los mejores teñidos en bolsos y calzados colores moda, alargados y ensanchados. "Ebrox". Almirante, 22.

COMADRONAS

PROFESORA y practicanta Mercedes Garrido. Pensión, consultas embarazadas. Santa Isabel, 1. Antón Martín, 50.

COMPRAS

ANTIGUEDADES, compra, venta. Pago altos precios. Casa Somera. Echegaray, 12.

SI quiere mucho dinero por alhajas, mantones de Manila y papeletas del Monte, el Centro de Compra paga más que nadie. Espoz y Mina, 8, entresuelo.

COMPRO, vendo, cambio alhajas oro, plata, platino, condecoraciones, máquinas de escribir, coser, cajas caudales, pianos, pianolas, muebles, encajes, telas, abanicos antiguos, tapices, tallas, porcelanas, marfiles, miniaturas y cuadros antiguos. Al Todo de Ocasión. Fuencarral, 45. Teléfono 15.830.

COMPRO, vendo, alhajas, gabanes, pellizas, trincheras, escopetas y otros artículos. Casa Magro. Fuencarral, 107, esquina Velarde. Teléfono 19.633.

ANTIGUEDADES. Compra y venta. Prado, 5, tienda, esquina a Echegaray. Teléfono 19.829.

COMPRO papeletas Monte, alhajas, dentaduras, Plaza Santa Cruz, 7, Platería. Teléfono 10.706.

COMPRA-venta toda clase muebles, ropas, Ruiz. Galileo, 27. Teléfono 36.806.

COMPRO comedor despacho a particular. Pagaré hasta 2.000 pesetas. Escribid. Estébanez. Carmen, 18. La Prensa.

COMPRO pianos, muebles, cuadros, grabados, libros. Hortaleza, 110. Teléfono 14.601.

PAGO bien muebles, alhajas, papeletas del Monte, objetos valor. Espíritu Santo, 24. Compra-venta. Teléfono 17.805.

AVISO: Por encargo de coleccionistas extranjeros pago mucho buenas pinturas, damascos, terciopelos, joyas, objetos plata antigua. Pez, 15. Sucesor Juanito. Teléfono 17.487.

CONSULTAS

ALVAREZ Gutiérrez. Consulta vías urinarias, riñón. Preciados, 9. Diez-una, siete-nueve.

CALLISTA. Servicio domicilio. Consulta: 3 1/2 a 6 /12. Hermosilla, 51, duplicado.

BLENORRAGIA, orquitis. Curación rápida y segura por Diatermia, sin guardar cama ni aplicar pomadas. Dispensario Policlínico. Trafalgar, 5. Consulta, 5 pesetas. De 12 a 2; de 7 a 9.

RAYOS Ultravioleta. Erupciones. Calvicie. Debilidad nerviosa. Anemias. San Bernardo, 23. Honorarios módicos.

CIRUJANA callista. Gabinete tres pesetas. San Onofre, 3. Teléfono 18.603.

DENTISTAS

DENTISTA. Extracciones sin dolor, 5 pesetas; empastes, 10; dentaduras completas, 125; coronas oro, 23 quilates, 30; trabajos al día. Barradas. Montera, 41.

CLINICA Dental. José García. Atocha, 29. Trabajos oro, caucho, empastes, económicos.

ENSEÑANZAS

OPOSICIONES a Escuelas, secretarios Ayuntamientos, oficiales de Gobernación, Radiotelegrafía, Telégrafos, Estadística, Policía, Aduanas, Hacienda, Correos, Taquigrafía, Mecanografía (seis pesetas mensuales). Contestaciones programas o preparación. "Instituto Reus" Preciados, 23. Tenemos internado. Regalamos prospectos.

ADUANAS exclusivamente Academia Cela. Número 1 últimas oposiciones Cuerpos Pericial y Administrativo. Textos propios. Fernanflor, 4.

ACADEMIA mercantil. Contabilidad cálculos, taquigrafía, mecanografía, francés, inglés. Atocha, 41.

ESCUELA práctica. Taquimecanografía, Ortografía, reforma letra. Contabilidad. Trujillos, 7.

APRENDEREIS rápidamente idiomas, sin temas ni diccionarios, adoptando facilísimos métodos Parejo. Examínelos librerías.

BACHILLERATO. Enseñanza teóricopráctica. Planes especiales abreviados. Laboratorios. Internado. Academia Central. Luna, 22.

MILITAR ingenieros. Profesorado Estado Mayor. Academia Gimeno. Arenal, 8. Internado.

SEÑORITAS ingreso Correos, Aduanas, Estadística, Hacienda. Academia Gimeno Arenal, 8.

BACHILLERATOS, particular, preparación práctica. Derecho. Farmacia. Academia Gimeno. Arenal, 8.

PROFESOR titular Ciencias bachillerato universitario. Ternera, 4. Señor Almeida; tardes.

PENSION Mirentxu. Buenas habitaciones, estables, dos amigos, comida abundante, desde 5,50. Teléfono, ascensor. Plaza Santo Domingo, 18, segundo izquierda.

LA Estrella, pensión completa, cinco pesetas. Jesús Valle, 27, principales.

PENSION Mirentxu. Habitaciones exteriores, matrimonios, dos amigos, cocina atendida por su dueño. Baño, teléfono. Travesía Arenal, 1, principal (esquina Mayor).

PENSION Domingo, "confort", mobiliario nuevo desde siete pesetas. Mayor, 19.

CASA recomendada. Pensión del Carmen. Habitaciones soleadas matrimonios, señoras. Fuencarral, 33.

PENSION Moderne. Especial para estables, bonito gabinete para matrimonio. San Sebastián, 2.

CEDO gabinetes a estables. Infantas, 36, segundo izquierda.

INMEJORABLES habitaciones, calefacción, ascensor. Plaza Progreso, 5, tercero.

CASA RIPOLL, S. A.

ESTUFAS Y CALORIFEROS

SAN BERNARDO, 18 (Próximo a Gran Vía)

ACADEMIA Aguilar. Cuevas. Preparación para el ingreso en la Escuela de Policía. Competentísimo profesorado. Caños, 7.

ACADEMIA Aguilar. Cuevas. Auxiliares de Correos, Hacienda. Bachillerato teórico, práctico. Caños, 7.

ESTUDIANTES preparación oposiciones Derecho, Filosofía, etc. Doctores facultades Mosser. Florida, 14 duplicado.

REMINGTON (Academia). Clases diarias de taquigrafía y mecanografía en último modelo de máquina "Remington". Caballero de Gracia, 34 (esquina Peligros).

BACHILLERATO. Comercio oficial. Cálculos. Contabilidad. Idiomas. Taquigrafía. Clases nocturnas: cinco pesetas. Prado, 11. Academia.

COMPARANDO Biblioteca Nacional libros taquigráficos, acaso preferís García Bote (Congreso).

MATEMATICAS explicará ingeniero Ferraz, 84, horas de matrícula de 15 a 18,30.

ESPECIFICOS

UNAS gotas de Iodasa Bellot a las comidas purifica la sangre y evita congestiones. Venta en farmacias.

FILATELIA

PAQUETES sellos diferentes. Pidan lista gratis. Gálvez. Cruz, 1. Madrid.

FINCAS

Compra-venta

FINCAS rústicas, urbanas, solares, compra y venta. "Hispania". Oficina la más importante y acreditada. Alcalá, 16 (Palacio Banco Bilbao).

FINCAS de labor y montes en el Norte de Castilla. Dehesas en Extremadura, Toledo, C. Real y Salamanca. Cortijos y Olivares en Andalucía. Fincas de recreo y producción cercanas a Madrid. Vendo. J. M. Brito. Alcalá, 96. Madrid.

SI desea comprar, vender o permutar casas o solares, diríjase a "Fénix Inmobiliario". Cruz, 1, tercero. De seis a nueve.

VENDE casas céntricas Madrid, rentando más 7 % libre y rústicas provincias. Agencia Segura. Florida, 14 duplicado.

COMPRA venta de fincas urbanas y rústicas. "Iberia Inmobiliaria". Centro de Contratación, el de mayor importancia y crédito. Pi y Margall, 17, segundo derecha. Teléfono 10.169.

HELGUERO. Compra venta fincas. Agente préstamos Banco Hipotecario. Barco, 23. Teléfono 14.584.

TERRENO ocasión, 450.000 pies, con hoteles y otros en carretera Aravaca, vendo. Ruano. Aduana, 9, segundo.

PROPIETARIOS. Venderéis vuestras fincas, rápida, ventajosamente, ordenándoselo a Gascón. Alburquerque, 5, moderno; teléfono 36.805.

PARA compra venta de fincas y solares. Agencia Segura. Florida, 14 duplicado.

SOCIEDAD constructora, compra solares céntricos. Agencia Segura. Florida, 14 duplicado.

VENDO precioso hotel, gran jardín Ciudad Lineal, 75.000 pesetas. Corral. Montera, 15.

URGENTEMENTE vendo casa 215.000 pesetas, menos 95.000 Banco. Renta 23.000. Apartado 969.

FOTOGRAFOS

¡NENES! Guapísimos salen siempre retratándolos Casa Roca. Tetuán, 20.

HUESPEDES

RECOMENDAMOS para invierno y verano. Restaurant Hotel Cantábrico, pensión desde 7,50 a 12 pesetas. Cruz 3. Madrid.

PENSION Nacional, para sacerdotes, caballeros y matrimonios. Todo "confort", Montera, 53, segundo.

PENSION del Norte, casa selecta, todo "confort", precios reducidos. Puede visitarse. Reyes, 15.

PENSION Romero. Hotel. Casa confianza, estables, "confort" moderno. Edificio Fontalba. Pi Margall, 4. Valverde, 1.

"HOTEL Mediodía". Doscientas habitaciones, instalación moderna, cinco pesetas, único en Madrid. Glorieta Atocha, frente estación.

PENSION Rodríguez. Especialmente para familias, con o sin pensión. Pensión completa, 10 a 25 pesetas. Calefacción, baño. Avenida Conde de Peñalver, 16.

"LA Candelaria". Pensión completa. Esmerado trato. Próximo Puerta del Sol. Corredera Baja, 4, segundo derecha.

HOTEL Iberia. Arenal, 2. Habitaciones con dos camas, treinta duros mensuales.

ALQUILO gabinete, alcoba todo nuevo, con, sin. Mayor, 72, primero derecha.

PARA opositoras. Pensión de señoras solas. Carrera S. Francisco, 13.

HABITACION exterior, soleada, pensión completa, 5 pesetas. Lope de Vega, 11, segundo. Pensión Toledo.

ESPLENDIDA habitación uno dos caballeros, pensión módica. Fuentes, 5, tercero.

MONTERA, 18, segundo izquierda, pensión exclusiva sacerdotes y seglares, desde 5,50.

PENSION de señoras. Sacramento, 6.

LIBROS

LIBROS antiguos y modernos, inmenso surtido. Molina. Travesía Arenal, 1.

MAQUINAS

MAQUINAS para coser de ocasión Singer, desde 60 pesetas, garantizadas 5 años. Taller de reparaciones. Casa Sagarruy. Velarde, 6.

MAQUINAS escribir garantizadas como nuevas, mitad precio. Máquinas ocasión baratísimas. Montera, 29.

SU máquina quedará nueva por poco dinero. Pida presupuestos. Gran taller reparaciones. Montera, 29.

MAQUINAS escribir ocasión todas marcas, la casa más surtida; no comprar sin ver precios. Leganitos, 1, y Clavel, 13. Veguillas.

OCASION, máquinas de escribir mejores marcas, procedentes cambio con nuevo modelo "Smith Premier" cedemos mitad precio y plazo 25 pesetas mes. Casa Periquet. Caballero de Gracia, 14.

MUEBLES

NOVIAS: Al lado de "El Imparcial". Duque de Alba, 6, muebles baratísimos. Inmenso surtido en camas doradas, madera, hierro.

SE arreglan colchones de muelles y sommiers, se ponen telas metálicas. Arreglos al día desde 2,50. Luchana, 11. Teléfono 31.222.

OPTICA

GRATIS graduación vista, procedimientos modernos, técnico especializado. Calle Prado, 16.

GEMELOS "Eldis", regalo práctico, gran moda; gafas "Relión". Véase escaparate. Carretas, 3.

OCULISTAS: Aparato refracciones. Toda clase trabajos óptica, esmeradísimos. Vara y López. Príncipe, 5.

PELUQUERIAS

ONDULACION una peseta, corte pelo una peseta. Alquilo pelucas carnaval. San Bartolomé, 2.

PRESTAMOS

CAPITALISTA: Se admiten de 20.000 a 100.000 pesetas en participación industria privilegiada, gran beneficio y amortización capital en seis años. Apartado Correos 7.034

SE desea capitalista para negocio serio y moral. Apartado 4.063.

RENTISTAS. Sana colocación dinero, demostración rendimiento con garantías. Segura, Florida, 14 duplicado.

DINERO rápidamente comerciantes industriales, reducidos intereses, reserva facilidades. Apartado 955.

RADIOTELEFONIA

VISITE la Exposición aparatos radiotelefonía americanos. Tele Audión. Arenal, 3.

TRABAJO

Ofertas

CENTRO de colocaciones, 14.000 colocados. Colón, 14.

LICENCIADOS Ejército. Muchas plazas vacantes para soldados, cabos, sargentos, de guardias, guardas, mecánicos, chauffeurs, peones, carteros, inspectores, alguaciles de Juzgados, peatones, celadores y otras muchas con 6, 7, 8 y 9 pesetas diarias. Informes gratis. Centro Gestor. Plaza Salmerón, 3.

LICENCIADOS para tomar posesión destino concedido precisa certificado penal. Remitiendo éstos enviará domicilio. La Actividad. Hortaleza, 45.

NECESITAMOS representantes cuchillos inoxidables en pueblos importantes. Apartado 9.023. Madrid.

NECESITASE criada, hay niño. Santísima Trinidad, 9.

LICENCIADOS Ejército, 1.500 destinos anunciados. Informes gratis. Flores. Olivar, 20.

Demandas

JOVEN probada actividad, seriedad, garantía, cargo de confianza. Escribid: Apartado 12.075.

JOVEN abogado se ofrece Sociedades, compañías, administrador. Apartado 4.063. Rubio.

PERITO mercantil arregla contabilidades o llevaría mañanas. Apartado 4.063. Perito.

SE ofrece muchacha joven, huérfana, asistiría casa mañanas, inmejorables informes. Razón: Tesoro, 10, tercero centro.

VARIOS

ABOGADO. Testamentarías, créditos, asuntos judiciales. Consulta económica. Princesa, 75, bajo derecha.

ALTARES, esculturas religiosas. Vicente Tena. Fresquet, 3. Valencia. Teléfono interurbano 907.

JORDANA. Condecoraciones banderas, espadas, galones, cordones y bordados de uniformes. Príncipe, 9. Madrid.

ESTUFAS, cocinas gasolina garantizadas. Precios sin competencia. Ferretera Vascomadrileña. Infantas, 42.

ABOGADO, consulta económica, tramitación rápida, redacción contratos. Cava Baja, 16.

SEÑORAS: Arreglo todos los bolsos. Aranda. Colegiata, 8, primero (fábrica).

CONSTRUCTORES, comerciantes, industriales, dinero, grandes facilidades. Escribid garantías Apartado 4.063 Castro.

LIQUIDACION miles de objetos orfebrería, alta calidad propios para regalo, a mitad de precio. Serrano. Teléfono 10.043. Infantas, 27.

COMIDAS de régimen, enseñanzas, sanos y enfermos, todas edades, menús exquisitos. Celenque, 1. Morcillo.

MAQUINAS para coser "Wertheim", reparaciones. Casa Hernando. Gran Vía, 3

PLAZOS. Contado, sastrería tejidos, zapatería y muebles. San Bernardo, 91.

MARQUETERIA, dibujos, sierras, maderas, herramientas todas clases. Aztiria. Cañizares, 18.

ELECTROMOTORES, limpieza, conservación, reparación, compra, venta. Móstoles. Cabestreros, 5. Teléfono 71.742.

LA casa de los Filtros vende "Achurl", cera insuperable para pisos. Filtros baratísimos reposición y arreglos. Plaza del Angel, 9, esquina Huertas. Teléfono 10.643.

LA Rapidez, Pi Margall, 18. Envía certificados Penales, últimas voluntades veinticuatro horas gestiona todos documentos.

RELOJES pulseras caballeros, despertadores y pared de las mejores marcas. Modernos talleres de composturas, garantía seria. Ismael Guerrero. León, 35 (casi esquina Antón Martín). Descuento 10 % a suscriptores presenten anuncio.

ABONOS de conservación. Casa Yost, máquinas de escribir. Barquillo, 4.

AGUA de Mondáriz. Fuente del Val, fresca, una peseta botella grande. De venta en cuatro depósitos por distrito.

MAGNIFICO negocio, legalizado ya, dispuesto explotación, relacionado industria y comercio, precisa socio aporte cinco mil pesetas, reembolsables. Facilísimo obtener primer año cien mil, disfrutará además, debidamente remunerado, empleo propia administración. Preferimos pequeño industrial, comerciante. Diríjanse escritos a "Mercantil". Jordán, 9. Continental.

CONVENIENTISIMO. Yodoblanc. Tintura de yodo decolorada, químicamente pura. Usos interno, externo. No mancha la piel ni ropas. Frasco, cuenta gotas, pincel, 2 pesetas. Venta farmacias, droguerías.

HACE falta jardín para explotación cerca de Madrid. Ofertas. Alcalá, 39, portería.

CALDO de gallina (Kub), treinta céntimos. Manuel Ortiz. Preciados, 4.

ALTARES, imágenes, talla, escultura, dorado. Enrique Bellido. Colón, 14. Valencia.

VENTAS

PIANOS Erard, Pleyeal, Görs-Kallmann, Bösendorfer Ehrbar, Armoniums Mustel. Materiales. Rodríguez. Ventura Vega, 3.

100 Cupones Progreso. Mundial o Madrid, o 200 Ideal. Nacional o Fortuna, regala el Economato de Relatores por cada kilo de café que expende de los precios de 8, 9 y 10 pesetas kilo marca "Guilis", "Estrella" o "Cafeto" y especialidad de la Casa, y 25 ó 50 por cada paquete chocolate de la acreditada marca "Panamá". Nota: En los cuartos y en los medios se regala lo que corresponde a lo indicado. Relatores, 9. Teléfono 14.459.

AUTOPIANO mejor marca Norteamericana, perfeccionadísimo, nuevo, véndese. Conde Peñalver, 8, tercero. D. 2 a 4.

LINOLEUM, esteras, terciopelos, tapices, mitad precio. Salinas. Carranza, 5. Teléfono 32.370.

QUESOS, mantecas y comestibles finos, galletas, vinos, licores, chocolates para diabéticos, cafés sin cafeína y gran surtido en productos de régimen. Rivas. Montera, 23. Teléfono 15.943.

CUADROS antiguos, modernos, objetos de arte. Galerías Ferreres. Echegaray, 27.

PELETERIA, Fuencarral, 56. Ultimas novedades, abrigos, echarpes, renards, holandas, wisones muy económicos.

PALANGANEROS completos, 9,50; orinales, 1,50; cubiertos, 0,50. Abada, 15.

VENDO 20 armarios de luna antiguos, a 40 duros. Arenal, 2. Hotel Iberia.

SAGRADAS cenas, plateadas, con magnífico marco. Precios económicos. Colegiata, 11. Casa Roca.

BOLSILLOS preciosos, medias, paraguas. Precios increíbles. "Sánchez Sierra" Fuencarral, 46.

TAPICES coco, terciopelo, yute, desde doce pesetas. Alfombritas terciopelo, 2,25. J. Más. Teléfono 14.224. Hortaleza, 98.

AVICULTURA, parque García Paredes, 53, variedades faisanes, gallinas, conejos, incubadoras.

PIANOS, autopianos, armonios, violines, baratísimos; plazos, alquiler, cambio. Casa Corredera. Valverde, 22.

POR dejar el negocio liquidación de todas las existencias con 60 y 80 % de rebaja. Hortaleza, 3, esquina Gran Vía.

COMPRE chocolate "Salas" y café torrefacto "Salas". San Bernardo, 70. Molino de chocolate.

PALMAS blancas para Domingo Ramos, todas clases, tamaños, servir Elche, Orihuela, Murcia. Dirijan pedidos exportador Salvador Guzmán. Murcia.

POR venta del terreno se venden todas las plantas del jardín, hay plantas de todas clases. Paseo de las Delicias, 43.

PIELES desde 0,75 curtido, tinte, reparaciones. Italianos. Cava Baja, 16.

AL Todo. Ganga. Compra y venta muebles. Ave María, 13.

CAMA dorada, 80 pesetas; matrimonio, 155; bronce, 150; sommiers acero patentado. Valverde, 1 cuadruplicado, fábrica.

ORNAMENTOS para iglesia. Imágenes. Orfebrería religiosa, estampas, rosarios La casa mejor surtida de España. Valentín Caderot. Regalado, 9. Valladolid.

UNA sábana impermeable evita contagios; muy práctica para estancias en fondas y balnearios. Castélls. Plaza Herradores, 12.

COLONIAS, 2,50 litro. Esencias, una peseta onza. Arroyo. Barquillo, 9.

AUTOPIANOS, rollos, pianos, fonógrafos, discos, contado, plazos, Oliver. Victoria, 4.

Pastillas Crespo Obran de un modo especial sobre la TOS. Descongestionan y anestesian la faringe y la laringe, calmando el cosquilleo y las sensaciones de irritación y picazón de estos órganos, de donde nace muchas veces tan molesto síntoma, el cual hacen desaparecer o atenúan mucho cuando tienen su origen en el reflejo superior; pero cuando la TOS ha de ir seguida de expectoración, favorece ésta, que por las vías respiratorias y superiores están más libres, no son dolorosas, y la acción antiespasmódica del mentol ha suprimido el espasmo glótico que siempre acompaña a los accesos de tos un poco prolongados. Por esta razón, son muy beneficiosas en todas las afecciones en que el síntoma TOS moleste, incluso en los TUBERCULOSOS pulmonares, los PULMONIACOS, etcétera, etc., en lo que la expectoración es necesaria, pues vemos cómo queda ésta favorecida, impidiendo que el enfermo se extenúe con los frecuentes e inútiles accesos de tos. Como la acción de las **PASTILLAS CRESPO** es casi exclusivamente local, no hay temor al hábito ni a efectos secundarios desagradables.

Son insustituibles en las RONQUERAS, AFONIA, DOLOR DE GARGANTA, para corregir los malos efectos del tabaco, como complemento de la higiene de la boca; calman los accesos, aliviando mucho a los ASMATICOS. Recomiéndanse especialmente a los **oradores, actores, cantores, etc.,** pues restituyen a las cuerdas vocales la flexibilidad y elasticidad primitivas, cuando han sido perturbadas por un trabajo excesivo. **PESETAS 2, CAJA. AMÉRICA Y FILIPINAS, 5.**

PASTILLAS

COMPOSICIÓN
Azúcar leche .. cinco ctgrs.; extrac. regaliz, cinco ctgrs; extrac. discodio, tres milig.; extrac. medula vaca, tres milig.; Gomenol, cinco milig.; azúcar mentoanisado, cantidad suficiente para una pastilla.

ASPAIME

CURAN RADICALMENTE LA

TOS

PORQUE COMBATEN SUS CAUSAS: CATARROS, RONQUERAS, ANGINAS, LARINGITIS, BRONQUITIS, TUBERCULOSIS PULMONAR, ASMA Y TODAS LAS AFECCIONES EN GENERAL DE LA GARGANTA, BRONQUIOS Y PULMONES

Las PASTILLAS ASPAIME superan a todas las conocidas por su composición, que no puede ser más racional y científica, gusto agradable y el ser las únicas en que está resuelto el trascendental problema de los medicamentos balsámicos y volátiles, que se conservan indefinidamente y mantienen íntegras sus maravillosas propiedades medicinales para combatir de una manera constante, rápida y eficaz, las enfermedades de las vías respiratorias, que son causa de TOS y sofocación.

Las PASTILLAS ASPAIME son las recetadas por los médicos.

Las PASTILLAS ASPAIME son las preferidas por los pacientes.

Exigid siempre las legítimas PASTILLAS ASPAIME y no admitir sustituciones interesadas de escasos o nulos resultados.

Las PASTILLAS ASPAIME se venden a UNA PESETA CAJA en las principales farmacias y droguerías; entregándose, al mismo tiempo, gratuitamente, una de muestra muy cómoda para llevar al bolsillo.

Especialidad Farmacéutica del Laboratorio SÓKATARG, Oficinas: calle del Ter, 16, Teléfono 50.791. BARCELONA.

Nota importantísima.—Para demostrar y convencer que los rápidos y satisfactorios resultados para curar la TOS mediante las PASTILLAS ASPAIME no son posibles con sus similares y que no hay actualmente otras pastillas que puedan superarlas, el Laboratorio Sókatarg facilita a las principales Farmacias, Droguerías y Depositarios de España, Portugal y América, una considerable cantidad de cajitas de muestra para que las repartan gratis a los clientes que las soliciten para ensayo, con la presentación de este recorte de anuncio. De haber agotado de momento las Farmacias las existencias, para no tener que aguardar a la reposición, también el Laboratorio Sókatarg manda gratis dichas cajitas de "Pastillas Aspaime", a los que le envíen el recorte de este anuncio acompañado de un sello de 5 céntimos, todo dentro sobre franqueado con 2 céntimos.

CALLOS

No se lamente usted de tener sus pies destrozados. No achaque a sus callos lo que sólo es obra de su incuria. El que tiene la cara sucia es porque no se la lava. El que tiene callos, juanetes, ojos de gallo o durezas es porque no usa el patentado

UNGÜENTO MAGICO

que en tres días los extirpa totalmente

Pídalo en farmacias y droguerías, 1,50

Por correo, 2 pesetas

Farmacia Puerto

Plaza de S. Ildefonso, 4

MADRID

El propietario de la patente española núm. 90.693, por "Procedimiento para la fabricación de medios de trabazón encerados", don Josef Lorenz, concedería licencia de explotación o venta de la misma a quien lo solicite. Para detalles, dirigirse a la casa Roeb & Cía., Madrid, calle Moreto, núm. 8.

LAPIDAS

V. Molinero. Progreso, 10, y Mayor, 66. Teléfono 71.231.

CHAVARRI.—Almacenista de carbones.

Casa fundada en 1860. Carbones minerales para aplicaciones industriales y usos domésticos. Agencia exclusiva para la venta del cok metalúrgico de Figaredo. Servicio a domicilio. Exportación a provincias.

Oficinas: SAN MATEO, 6. Teléfonos 15.263 y 11.318.

†

LA SEÑORA

D.ª CLEMENTINA GROSSOLEY IPARRAGUIRRE

Ha fallecido el día 11 de enero de 1929

Habiendo recibido los Santos Sacramentos.

R. I. P.

Su director espiritual, don Plácido Verde; sobrinos, sobrinos políticos y demás familia

RUEGAN a sus amigos asistan al funeral corpore insepulto, a las diez de la mañana, en la parroquia de Nuestra Señora de la Almudena, y a la conducción del cadáver, que tendrá lugar hoy día 12, a las cuatro de la tarde, desde la casa mortuoria, Mayor, número 92, a la Sacramental de Santa María.

Varios señores Prelados han concedido indulgencias en la forma acostumbrada.

La Almudena, Funeraria. Valverde, 3. Teléf., 15.934. No pertenece a ningún Trust.

LA HORRA

Grandes rebajas en los sombreros de invierno por estar preparando los de entretiempo en Fuencarral, 26, entlo.

AGUA DE BORINES

Reina de las de mesa por lo digestiva, higiénica y agradable. Estómago, riñones e infecciones gastrointestinales (tifoideas).

ARTES GRAFICAS

ALBURQUERQUE, 12. TELEFONO 80.438

Impresos para toda clase de industrias, oficinas y comercios, revistas ilustradas, obras de lujo, catálogos, etcétera, etcétera.

†

LA ILUSTRISIMA SEÑORA

Doña María de la Concepción Martínez DABAN Y MORA

VIUDA DE GONZALEZ CARBALLEDA

Ha fallecido el día 11 de enero de 1929

Habiendo recibido los Santos Sacramentos y la bendición de Su Santidad

R. I. P.

Su director espiritual, reverendo padre Laria, S. J.; su hijo, don Francisco; hermana, sor Aurora de San José (religiosa Carmelita de Maravillas); hermana política, la ilustrísima señora doña Consuelo Miranda, viuda de Martínez Dabán; sobrinos, primos y demás parientes

RUEGAN a sus amigos se sirvan encomendarla a Dios en sus oraciones y asistir a la conducción del cadáver, que tendrá lugar hoy sábado, a las cuatro de la tarde, desde la casa mortuoria, Cuesta de Santo Domingo, número 16, al cementerio de la Sacramental de San Isidro, por lo que les quedarán eternamente agradecidos.

El duelo se despide en el cementerio. No se reparten esquelas.

La Almudena, Funeraria. Valverde, 3. Teléf., 15.934. No pertenece a ningún Trust.

CATACUMBAS

Sellos de Correos, en circulación en Santiago de Compostela y Toledo, solamente del 23 de Dcbre. de 1929 al 6 de Enero.

Los de Santiago son de colores diferentes de los de Toledo.

PRECIOS POR SERIES

SANTIAGO y TOLEDO. 2 al 25 cts. 12 sellos. Pesetas 2,30
Idem. 2 cts. al 1 peseta. 24 sellos. Pesetas 9,30

Series completas de SANTIAGO y de TOLEDO. 32 sellos. Ptas. 44,30

FRANCO DE PORTE. PAGO ANTICIPADO. TODOS LOS PEDIDOS A

CASA M. GÁLVEZ

CRUZ, 1 MADRID.12.

†

LOS EXCELENTISIMOS SEÑORES

D. CELEDONIO DEL VAL Y CERECEDAS

Y SU ESPOSA

DOÑA MARÍA ZAMORA Y CERECEDAS

CONDES DEL VAL

**Fallecieron, respectivamente, el

Formas de organización de los estudiantes

Múltiples son las formas de organización de los estudiantes en Alemania. Unas tienen carácter confesional, católico y protestante; otras son completamente neutras. Por este motivo no tienen una representación general, y han fracasado todos los ensayos para lograrla. Después de la guerra, el ministerio de Instrucción pública de Prusia intentó formar una Junta general de los estudiantes, creando la Unión general de los estudiantes alemanes. Pero lo que pasó fué que en la Junta de los estudiantes nacionalistas, adversos a la forma actual del Estado alemán, y opuestos al Gobierno, tuvieron una mayoria y quisieron imponer sus ideas a todos los demás estudiantes. De esto resultó como consecuencia que los estudiantes católicos, socialistas y demócratas no quisieron admitir el dominio absoluto de los estudiantes nacionalistas. Se produjeron muchos escándalos y altercados apasionados, con detrimento gravísimo de la aplicación a los estudios y una alteración nociva de la opinión pública. Las ideas partidistas entraron de lleno en una obra que por su naturaleza debe ser apartada, lo más posible, de los problemas políticos. En esta ocasión pudo comprobarse cómo el dominio de una mayoría relativamente pequeña, nunca es tan violento como en las organizaciones estudiantiles. No sólo las minorías no tenían ningún influjo, sino que se les insultaba de todos los modos imaginables, excluyéndolas de las manifestaciones públicas y rechazándolas aun en ocasiones solemnes, como en aniversarios y fiestas patrióticas, donde la unión de los estudiantes debía resaltar mucho más que en otras solemnidades. Términos ofensivos de la más grosera índole eran el lenguaje acostumbrado de esas mayorías turbulentas. Se amenazaba a los profesores y se hacía oposición cerrada al ministerio de Instrucción pública, echando por tierra los principios de disciplina.

El Gobierno había obligado a todos los estudiantes a pagar una cuota en favor de la Junta de la Unión. Pero esas cuotas llegaron a servir a la Junta para sus fines de agitación nacionalista y de perturbación pública. Tanto se multiplicaron, al fin, los escándalos que el Gobierno de Prusia no tuvo otro remedio que suprimir por completo la Unión general de los estudiantes. Los dos últimos hechos intolerables habían sido la exclusión de los estudiantes de Bonn y de Heidelberg de la Federación general. A principios de 1927 la Unión general de los estudiantes cesó de existir. Todos los esfuerzos para resucitarla resultaron inútiles. Precisamente hace pocos días, a principios del mes de enero de 1929, el Gobierno de Sajonia suprimió allí también una Confederación general que se había formado.

Con el fracaso ruidoso de estos ensayos, se ha puesto de manifiesto que es imposible formar una Federación general de estudiantes. Los intereses y las convicciones, tanto políticas como religiosas de los estudiantes son tan opuestas y a veces tan contradictorias que el formar una Unión general, especialmente si depende del Gobierno mismo, equivale a diseminar en las Universidades la semilla más peligrosa de discordias. El dominio de las mayorías es en tales casos inevitable y, por ende, también la resistencia ruidosa de las minorías que no quieren y muchas veces no pueden acatar la soberanía de unos estudiantes de los que están apartados por principios políticos, sociales y religiosos.

En esta nación siguen, pues, las organizaciones antiguas, sin ninguna duda harto numerosas y de forma muy compleja. No se ha logrado siquiera formar una Federación católica uniforme. Hasta los estudiantes católicos se dividen en tres grupos principales: las asociaciones sin colores, las KV, las con colores, CV, y los del grupo de la Unidad. En lo que se refiere a los grupos neutros, las diferencias son múltiples, y sería muy largo entrar en detalles. Hay también una clase de los no organizados, los estudiantes libres; más como tienen, sin embargo, sus estatutos y sus reuniones regulares forman "la organización de los no organizados". Todo el público de Alemania, incluso los profesores y los Gobiernos prefieren que se dé a los estudiantes libertad en los métodos de organizarse, mientras no den ocasiones a disturbios. Vale más que tengan tranquilidad para estudiar que un ambiente propicio para la discordia.

Doctor FROBERGER

Colonia, 7 de enero de 1929.

Comentarios musicales

Continuamos sin ópera, y aunque corren diversos rumores sobre una temporadita corta "y bien apañada", lo cierto es que nada seguro hay sobre probabilidades líricas que sirvan de preámbulo a la exposición de Sevilla. En cambio, los aficionados barceloneses pueden escuchar obras de amplio drama con novedades rusas y amplios proyectos operísticos para la primavera.

Y ya que de óperas hablamos, daré cuenta del estreno en la Opera Cómica de París de "Riquet a la houppe", comedia musical en tres actos y un prólogo, de Georges Hue. Este compositor se ha destacado poco dentro del gran nivel musical, lo que no ha sido para él obstáculo que le impidiese obtener distinciones oficiales, que no obtuvieron Ravel, Dukas, ni d'Indy, lo que prueba que en todos los países "cuecen habas". También en París y en el teatro de la Opera, se ha estrenado un "ballet" con música de Fauré, orquestada por Inghelbrecht, titulado "Rayo de luna". La música que para esta obra ha sido utilizada es el "Tema y variaciones" para piano. De todos modos, no se puede reprochar a Inghelbrecht el atrevimiento de llevar a la escena una obra pianística, ya que no es el primero que lo hace, y además, ha hecho bien en incorporar excelente música a las representaciones teatrales, resignadas a soportar vulgaridades, cuando no disertaciones tan sabias como insoportables.

* * *

Y, por cierto, en París, comienzan a inquietarse un poco sobre el porvenir de la música de cámara. Claro es que dicho problema podría concretarse diciendo, sencillamente, que con tocar bien las obras consagradas y hacer nuevas creaciones a la altura de aquellas, estaba el problema resuelto. Pero en esta cuestión, como en todas las que ahora surgen, hay un factor comercial que lo invade todo y lo estropea todo. La música de cámara, como su nombre indica, se ha hecho para la intimidad, para ser ejecutada en recintos pequeños. La ambición de empresarios y agencias ha sacado de quicio esta purísima rama del arte musical, trasplantándola a grandes salas de conciertos, y en España, a teatros de vastas dimensiones. El cuarteto de cuerda, base de la música de cámara, por mucha sonoridad que se le exija, no puede llenar con sus sonidos espacios tan grandes. Se produce entonces lo que afirmaba un comediógrafo español, es decir, el espectáculo, algo ridículo, de cuatro señores que hacen desesperados esfuerzos por sonar como una orquesta. Sin embargo, hay otra fase que no carece de importancia: no todo el público, ni siquiera todos los aficionados a la música, están en condiciones de escuchar como es debido estas obras, finas cinceladas, última etapa del arte de los sonidos. Los grandes recintos llevan siempre mezcla de público que, además de no saber escuchar, estorban la atención de los verdaderos melómanos. Precisamente me contaron, no hace mucho tiempo, que un popularísimo zarzuelista entró en un concierto cuando la orquesta comenzaba una sinfonía de Mozart (y ya sabemos que estas sinfonías entran en el dominio de la música de cámara). Pasada la exposición de temas e iniciado el desarrollo temático, el popularísimo zarzuelista volvióse a un su amigo y le dijo: "Esto es demasiado largo; Mozart debió terminar antes; yo sé algo de esto."

Joaquín TURINA

HALLAZGOS SENSACIONALES, por K-HITO

¡OTRO DOCUMENTO SOBRE COLON!

Terremotos en Argelia

No han causado daños de importancia

ORAN, 11.—A las dos de la madrugada se ha sentido en esta ciudad una violenta sacudida sísmica.

A pesar de la amplitud de la oscilación, el fenómeno no ha causado daños apreciables.

A la misma hora se sintieron varias sacudidas en Saint Denis du Zig, las cuales produjeron una gran alarma entre la población.

ACTUALIDAD EXTRANJERA

Una conferencia más en Wáshington

La característica predominante de la reunión panamericana reciente ha sido la ausencia de cordialidad

El Tratado de arbitraje que se firmó será, probablemente, un instrumento inútil

A primera vista podría calificarse de éxito la Conferencia Panamericana de Conciliación y Arbitraje que terminó sus sesiones el día 5 pasado. En efecto, figuran en el balance de la misma la firma de un Tratado de conciliación y arbitraje y el arreglo, al menos momentáneo, del conflicto entre Bolivia y el Paraguay.

Estudiada la Conferencia con más detención, el juicio dista mucho de ser tan halagüeño. A través de la cordialidad oficial se notaba la frialdad reinante en la Conferencia, consecuencia obligada de las relaciones existentes entre las naciones americanas. Nadie pretenderá que dichas relaciones son afectuosas ni entre Norteamérica y las mayores potencias americanas ni tampoco, desgraciadamente, entre las potencias hispánicas.

Una prueba de ello es lo ocurrido en el conflicto boliviano-paraguayo. Fué más difícil poner de acuerdo para intervenir a las potencias reunidas en Wáshington que contener a los mismos beligerantes. Cierto que la ausencia de la Argentina, mediador oficial en el conflicto, hacía espinosa la intervención; pero esa misma ausencia indica bien claramente lo que decimos.

Y ya se sabe lo ocurrido después de la firma del protocolo y la serie de negativas que la Conferencia ha recibido. Así el éxito de la Asamblea en el conflicto boliviano-paraguayo no es muy satisfactorio para la Conferencia, aun cuando los resultados obtenidos hayan sido importantes.

Queda el Tratado general de arbitraje firmado el día 5 de enero en la última sesión plenaria. Este Tratado constituía el objeto de la Conferencia, que en esto no era sino una continuación de la de La Habana, en la que no fué posible llegar a un acuerdo. Solamente se aprobó una resolución declarando que "las repúblicas americanas aceptan el arbitraje obligatorio como medio que ellas quieren emplear para la solución pacífica de sus diferencias de carácter jurídico".

Con objeto de "dar forma a la realización de este principio", se decidió convocar en el mes de diciembre una Conferencia en Wáshington. Esta dió comienzo el día 10 de diciembre de 1928 y terminó el día 5 de enero con la firma por veinte potencias de un Tratado de arbitraje y conciliación que en la letra abarca todos los problemas menos aquellos que afecten a una tercera potencia.

Pero este convenio contiene una cláusula que permite a cada país establecer además sus reservas particulares respecto a las cuestiones que deben ser sometidas al arbitraje y otra disposición que excluye del procedimiento arbitral las disputas planteadas con anterioridad a este Tratado. Véase el alcance de estas dos estipulaciones. Con ellas serán escasas las ocasiones en que haya de funcionar el convenio firmado, porque es seguro que la mayoría de las naciones hará sus reservas.

Según los corresponsales ingleses de Wáshington, no se espera una ratificación incondicional sino de seis de las veinte potencias convocadas. De ellas, únicamente el Brasil puede aparecer como libre de la influencia imperativa de los norteamericanos. El resto—Panamá, Cuba, Haití, Nicaragua y Perú—tienen a Norteamérica demasiado cerca, moral o materialmente.

Así, pues, la Conferencia panamericana de Wáshington ha sido la contraprueba de la de La Habana. El panamericanismo se deshace a causa precisamente de un sentimiento semejante al que le dió vida; pero, si se nos permite la frase, de signo contrario. Nació de la desconfianza hacia el viejo continente y muere por la desconfianza hacia el continente nuevo. Porque el peligro ya no está en Europa.

Las conferencias continúan; pero solamente para levantar acta de las desconfianzas y las divisiones existentes. La inmensa mayoría de los documentos firmados en ellas no han sido ratificados y no obligan, por lo tanto.

Y cuando se quiere conseguir la unanimidad como en la última reunión, es preciso redactar un convenio que apenas será eficaz, puesto que, como hemos dicho, cada nación se reserva el derecho de sustraer al arbitraje los problemas que desee.

R. L.

Se non é vero...

Cómo evoluciona una noticia

De "La Prensa", de San Antonio de Texas:

"Cuando Napoleón escapó de la isla de Elba, volviendo a Francia, el diario francés "Le Moniteur" anunció el suceso de la forma siguiente:

"El monstruo ha huído del lugar de su confinamiento, la isla de Elba."

El segundo:

"El dragón corso ha desembarcado en el Cabo Juan."

El tercero:

"El tigre se ha mostrado en Gap. Las tropas leales están avanzando por todos los flancos para detener su progreso. No cabe duda que terminará su aventura miserable transformándose en un vagabundo de las montañas; no tiene posibilidades de escape."

El cuarto:

"El monstruo ha llegado, sin embargo, hasta Grenoble. No sabemos a qué traición atribuirlo."

El quinto:

"El tirano está en estos momentos en Lyón. A su paso siembra el terror por todas partes."

El sexto:

"El usurpador se ha aventurado a acercarse a sesenta horas de marcha de la capital."

El séptimo:

"Bonaparte está avanzando a marchas forzadas; sin embargo, es completamente imposible que llegue a París."

El octavo:

"Napoleón llegará a las murallas mañana."

El noveno:

"El emperador está en Fontainebleau."

El décimo:

"Ayer por la noche su majestad el emperador hizo su entrada pública y llegó a las Tullerías. El júbilo de la población es indescriptible."

Lo que será la aviación en 1950

De "El Diario de la Marina", de La Habana:

"Será una locura para cualquier nación civilizada hacer la guerra dentro de veinticinco años, porque los adelantos de la Aviación permitirán ofensivas atroces, al decir de Sir Sefton Brankner, vicemariscal británico del Aire, en una entrevista al periódico londinense "Evening Standard".

Brankner describió la situación aérea dentro de un cuarto de siglo en una serie de declaraciones hechas para conmemorar el vigésimoquinto aniversario del primer vuelo, por los hermanos Wright, cumplido recientemente.

Al decir del vicemariscal, allá por 1950 los aeroplanos correos capaces de volar con velocidad de trescientas millas por hora, y los de pasajeros, con fuerza para desarrollar 150 millas con cien pasajeros a bordo, serán cosa corriente. Los primeros podrán alcanzar alturas de treinta mil pies en sus vuelos, mediante ciertos aparatos especiales que les serán aplicados.

Tratando de otros detalles de los servicios aéreos del porvenir, Brankner dice:

Serán registrados desde tierra los aparatos al acercarse a los puertos aéreos.

Las colisiones aéreas constituirán el principal peligro del espacio.

Los aparatos podrán remontarse y aterrizar con seguridad en los techos de las estaciones ferroviarias y en los parques públicos.

La telegrafía sin hilos será obligatoria y las máquinas de petróleo crudo serán tan ligeras como las mejores de gasolina de hoy.

Habrá competencias transoceánicas entre los dirigibles y los hidroplanos.

Los nuevos métodos de construcción reducirán mucho el costo de los aparatos.

El total de millas que cubrirán anualmente los aeroplanos entonces será de 750 millones, contra los 15 millones de 1927."

Cartas a EL DEBATE

Las pensiones pasivas del Magisterio

Señor director de EL DEBATE:

Muy señor mío: Acabo de leer lo que sobre mejoras de pensiones pasivas dispone el artículo 64 de los presupuestos generales del Estado para el bienio de 1929-30. Digno de todo encomio y alabanza es el interés con que el Gobierno pretende aliviar, algún tanto, la angustiosa situación económica de los pensionistas anteriores al año 1924; pero es extraño que de tan necesitado beneficio quede excluído un considerable número de familias, seguramente las más necesitadas, y tal vez las más acreedoras a él. Me refiero a las viudas y huérfanos de aquellos abnegados maestros de Primera enseñanza que consagraron su vida a la ímproba labor de educar a la niñez, percibiendo por ello una mísera y mal pagada retribución. A la inmensa mayoría de estas familias no alcanza el intentado beneficio, porque como los sueldos de los maestros (que han de servir de regulador de la pensión) eran antes tan mezquinos, no dan margen a aumento de ningún género en las pensiones que hoy perciben sus viudas y huérfanos.

Sirva de ejemplo el caso de la que tiene el honor de dirigirse a usted, viuda de un maestro que desempeñó, durante veintiún años, una escuela obtenida por oposición, sin lograr en tan largo tiempo mejorar el sueldo inicial de 1.100 pesetas anuales. La pensión que disfruto es de 440 pesetas al año, y como el referido artículo 64 establece para pensión de los sueldos menores de 4.000 pesetas la tercera parte, de aplicarse a los pensionistas del Magisterio, lejos de aumentar disminuiría mi pensión, pues la tercera parte de 1,100 pesetas son 366,66. En este caso se encuentra la inmensa mayoría de los pensionistas del Magisterio antiguo, y no es justo que ya que con tanta nobleza de sentimientos se va a mejorar a todas las demás clases, sólo nosotras, las más necesitadas, quedemos al margen de ese beneficio.

Tengo por seguro que es éste un involuntario olvido del Gobierno, al que tanto preocupa el bienestar de todos los ciudadanos.

De desear sería que el Gobierno estudiase el medio de que no hubiese pensión alguna pasiva menor de 1.000 pesetas anuales, y en este sentido me permito suplicar a usted apoye mi petición en su diario.

Debo, por último, indicarle que con esta misma fecha elevo instancia al excelentísimo señor presidente del Consejo de ministros, en súplica de que haga extensiva a las pensiones pasivas del Magisterio los beneficios de mejoras concedidas a las demás en los nuevos presupuestos.

Soy de usted atta. s. s. q. b. s. m.

Carmen Barrot MONARES

Madrid, 5 de enero de 1929.

El pueblo de Valdevivar

Señor director de EL DEBATE.

Muy señor mío: En la circunscripción de Chamartín, detrás del Pinar, al Noroeste, se está formando el pueblo de Valdevivar, que, con los vecinos de Valmea, Manoteras y Colonia de Chamartín, cuenta ya con cerca de cien familias. La iglesia y escuelas más cercanas distan de Valdevivar, que forma el núcleo principal, más de tres cuartos de hora.

La caridad cristiana de algunas personas les ha proporcionado una escuelita pobre, donde ya asisten 84 niños. Tienen en ella un nacimiento que, seguramente no hay otro que revele en Madrid mejor la realidad de la Cueva de Belén.

El día de Reyes, hemos tenido la dicha de asistir al primer Santo Sacrificio que se ha celebrado en la pobre escuela de Valdevivar. Esperamos que Dios derramará en adelante abundantes bendiciones sobre la colonia.

El que desee visitar este pobre recinto y ver la pobreza en que viven nuestros hermanos, vaya por la carretera de Chamartín hasta el kilómetro 5, y en un cartel a la izquierda verá indicada la dirección. Cerca está el terreno que se ha ofrecido al nuevo poblado para hacer, cuando sea posible, una iglesia con dos escuelitas a cada lado. Suyo afectísimo, seguro servidor,

Miguel MARTINEZ

Alcalde del barrio de Valdevivar.

TRIBUNALES

PRESCRIPCION DE SERVIDUMBRES DE ACUEDUCTOS

Según un principio de Derecho Natural, nadie podrá quedar obligado por sorpresa. Por eso nuestro Código civil, haciendo suyo este principio, rechaza la prescripción como medio de adquirir servidumbres que no sean continuas o que, siéndolas, están ocultas. Estima que es raíz de la prescripción la voluntad de consentir, y en los casos en que es muy dudoso, si no imposible, que esa voluntad, que ese consentimiento tácito, se dé, como ocurre en las dos clases de servidumbres citadas, cierra el paso a la prescripción, cuidadoso de que nadie pueda quedar obligado en aquello que no conoce.

¿Se mantiene fiel el Código a esta doctrina?

El artículo 561 considera siempre para los efectos legales la servidumbre de acueducto, como aparente.

¿Podrá adquirirse, pues, por prescripción una servidumbre de acueducto que no tenga visibilidad ninguna por estar construído bajo tierra?

El señor Soto Reguera se manifestó ayer en la Audiencia en sentido afirmativo en la vista del siguiente caso:

Un canal subterráneo perfectamente oculto toma sus aguas en el Canal de Isabel II y, atravesando el subsuelo de diferentes tierras, lleva su caudal a la del representado del señor Soto Reguera, que se cree con derecho a la servidumbre de acueducto, porque transcurrió el tiempo necesario para la prescripción.

El propietario de una de las tierras por donde el agua hace su invisible recorrido, que la adquirió como libre de cargas, sin que del registro resultase sobre ella ningún gravamen, no se resigna a soportar aquella limitación de su propiedad, que tan de improviso surge y plantea el caso ante los Tribunales. Ganado el asunto en la primera instancia, ha sido apelada la sentencia, y en la vista, don Honorio Valentín y Gamazo ha sostenido que aquel principio de Derecho Natural, que él mismo ha evocado, no es contradicho por el artículo 561 de nuestro Código civil, del que nos ha proporcionado la siguiente interpretación.

El artículo 561 es una modificación de las Partidas. Ganábanse por prescripción, según éstas, las servidumbres continuas, fuesen o no aparentes, y el Código ha estimado que, aunque sea discontinua, bien puede adquirirse por prescripción una servidumbre, que en cambio sea muy visible, y por eso la salvedad que hace en el artículo que se discute a favor de la servidumbre de acueducto no puede entenderse aplicable a un acueducto subterráneo, sino a aquel otro bien visible con cauce, márgenes y cajeros de que habla el mismo Código civil en su artículo 408.

Tiene esta cuestión una extraordinaria importancia, como todas las que pueden aumentar o disminuir la seguridad de las transacciones en el comercio jurídico.

En este caso, tenemos un comprador a quien nada dijo la ley del registro establecida para su garantía. Tampoco pudo observar nada por su propia cuenta. La ley de la naturaleza que llamaba el señor Valentín y Gamazo, tampoco tuvo para él ninguna manifestación de alarma sobre un posible defecto de su derecho.

¿Podrá, a pesar de todo esto, sufrir la limitación de propiedad que ante los Tribunales se le exige? En caso afirmativo, será cosa de que todos los propietarios paguen técnicos que recorran sus predios y los cercanos para saber si en las entrañas mismas de sus tierras un canal va creando con la ayuda del tiempo una servidumbre que pueda un día limitar sus facultades dominicales.

EL MADRID DE ANTAÑO

Entre esas dos calles céntricas y transitadísimas que se llaman Arenal y Mayor hay unas plazucas y unos callejones silenciosos y tristes en su apartada quietud. Las viviendas, todas muy antiguas, parecen juntarse por los aleros de sus tejados y en los zaguanes estrechos y profundos, donde nunca entra el sol, se deslíe entre sombras cavernarias una luz claustral.

Cierta calle de esas posee una leyenda interesante, y en verdad que si no la tuviese, se la atribuiría, forjándola a su capricho, todo el que se aventura por allí, a esa hora romántica de la noche con sugerencias de embozados, aullar de lobos y desfile de duendes y de brujas.

Héroe de la leyenda de la calle del "Bonetillo", que tal es el nombre de la rúa a que nos estamos refiriendo, lo fué un sacerdote de Santa Cruz apellidado don Juan Enríquez, clérigo a quien según las crónicas jugaron una broma impía y horrendamente lúgubre a la par.

La tradición del "Bonetillo" era digna de que la hubiese enjoyado con su musa fantástica el cantor de la calle del Ataúd, aquella calle de "El estudiante de Salamanca", angosta y pavorosa, en cuyas tinieblas parpadeaba una lamparilla alumbrando un Cristo, lámpara que supo de un huído y trágico embozado, cuyo acero manchado de sangre ensangrentó su luz.

No menos angosta, pina y vieja es esta otra rúa matritense que aún llamamos del "Bonetillo", siendo el folklórico origen de su nombre otra aventura legendaria, tan escalofriante por lo menos como la de "Don Félix de Montemar". Fué en tiempos del segundo de los Felipes, poderoso Monarca, tan calumniado como grande. El príncipe Carlos honró con su amistad a cierto eclesiástico de la parroquia de Santa Cruz, que, como hemos dicho más arriba, se llamaba don Juan Enríquez. No se sabe a punto fijo el por qué, pero sí consta el hecho de que aquella amistad del sacerdote y el príncipe desagradó a algunos palaciegos, los cuales imaginaron y llevaron a efecto una terrible broma. Cierto día, y ya a media noche, cuando Madrid era todo tinieblas y silencio, sólo turbado por las pisadas de una ronda o por el cierre violento de un portón, oyóse una de las campanas de Santa Cruz doblar a muerto, al mismo tiempo que comenzaba a desfilar por una calle próxima a la iglesia un entierro. El espectáculo sobrecogía. Gentes enlutadas rezando en voz alta y alumbrándose con enormes cirios daban piadosa escolta a un féretro, llevado a hombros por cuatro agonizantes. Don Juan Enríquez, que volvía a su casa en aquellos instantes, se cruzó con el entierro, y al ver sobre el ataud un cáliz y un bonete, hubo de preguntar quién era el difunto.

—Don Juan Enríquez—le contestaron en voz baja.

—¡Imposible!—repuso el eclesiástico. Don Juan Enríquez, adscrito a la parroquia de Santa Cruz. ¡Soy yo!—añadió.

—¡Bah! No importune con chanzas—le respondieron secamente—la solemnidad de este cortejo funeral, y rece por el finado acompañándole, o siga adonde su intención le llevaba.

Estupefacto el sacerdote, se encaminó presto a su casa, que encontró... abierta de par en par y con luces encendidas en los aposentos principales, y era aquella luz la de cuatro blandones sobre un paño negro, en el que había descansado, lo denunciaban las huellas, una caja mortuoria.

Aterrado el buen cura, huyó dando diente con diente, y trató de interrogar a algunas mujeres de la vecindad; pero éstas, al verle, cerraban las ventanas y huían gritando:

—¡El muerto! ¡El muerto!

Medio loco de espanto frente a aquel horrible enigma don Juan vagó el resto de la noche por las calles de Madrid, a la intemperie y bajo una helada tremenda. Ya alboreando, transido de frío y sin fuerzas, se dirigió a la parroquia de Santa Cruz.

—Don Juan Enríquez ha muerto y ya está enterrado—le dijeron.

—¡Cómo! ¡Pero si don Juan Enríquez soy yo!—protestó el eclesiástico con los ojos desorbitados.

—Ved el libro en que consta su partida de defunción, y así no dudaréis.

Y le mostraron, en efecto, el libro y la partida.

Don Juan la leyó, volvió a leerla, y por fin, llevándose las manos a la cabeza, lanzó un grito y salió huyendo, para refugiarse en su casa; pero... la puerta se hallaba clavada y un familiar del Santo Oficio (un hombre disfrazado de tal sin duda) lo detuvo y se lo llevó aquel mismo día a los calabozos de la Inquisición en Toledo. En el tejado de la vivienda del cura y sobre una pértiga muy larga apareció después un bonete encarnado para que diese fe del estupendo acaecimiento, y las comadres contemplaron horrorizadas durante algunos días el rojo e izado bonetillo. Luego, por toda la corte y sus mentideros, rodó la historia, y desde aquella fecha la calle donde tuvo lugar la lúgubre y misteriosa aventura fué bautizada con el nombre que aún conserva a través de los tiempos: calle del Bonetillo. ¡Uno de los rincones del Madrid de antaño (del Madrid que desaparece rápidamente, sustituído por el Madrid de los rascacielos, las grandes avenidas y los "taxis") y que nos habla todavía con el lenguaje mudo de las cosas que fueron!

Curro VARGAS

Biblioteca en el Instituto Español de Praga

PRAGA, 11.—El Instituto Español e Iberoamericano celebrará el domingo próximo la apertura solemne de su biblioteca y salas de lectura con una conferencia sobre la influencia educativa de las bibliotecas populares en España.

INCENDIO DE BOSQUES EN AUSTRALIA

Se calculan los daños en quince millones de pesetas

SYDNEY, 11.—Favorecidos por el viento huracanado, los incendios de bosques están causando enormes daños en diversas regiones de la Nueva Gales del Sur. Las pérdidas materiales se calculan en más de 500.000 libras esterlinas (unas 14.855.000 pesetas al último cambio).

CHINITAS

¿Existe o no existe el árbol de la República en Valencia?

Parece que el Ayuntamiento asegura que el que se plantó al proclamarse la primera república, vamos, la del ensayo general, casi todo se secó y otros dos sustitutos del muerto, también. El que hay ahora es un árbol sin especial significación.

En una palabra, que la república en España, no tiene ni árbol donde ahorcarse.

* * *

"Ha sido detenido en un bosque de los alrededores de esta capital un individuo llamado Chinenkow, el cual declaró ser poeta y querer terminar su vida como ermitaño en la selva. Realizado un registro en la cabaña en que se había refugiado Chinenkow, se descubrieron, entre centenares de poemas, numerosos objetos robados."

Y con tan felices disposiciones ¿se nos quiere hacer creer que los poemas son originales?

¡Si otros, mucho menos entrenados, poema que pasa... poema que firman!...

Y no se van a la selva, ni nada. Aquí aquí, delante de todo el mundo...

* * *

"En memoria de Schúbert. Su busto, en las monedas."

Pues nos parece muy justo
que la gloria se conceda
de ese busto en la moneda;
¡pero le darán más gusto
al que Apolo deshereda,
las monedas en el busto!

* * *

Hoy se dan republicanas. Vamos allá.

"Hemos engañado a los periodistas franceses como se engañaba a los chinos antes de instaurarse la república."

Antes de instaurarla, sí, señor: la de siempre.

Ahora ya saben los chinos que les han engañado, y, naturalmente...

* * *

"El poeta demoledor."

Pues éste es el poeta
que será más feliz, así, en principio;
si la musa le aprieta,
a la mano tendrá cascote y ripio,
dándole a la piqueta.

VIESMO