EL TIEMPO (S. Meteorológico O.).—Probable para la mañana de hoy: Toda España, vientos flojos, tendencia tormentosa. Temperatura máxima del domingo, 27 en Murcia; mínima, 4 en Orense. En Madrid: máxima de ayer, 19,5; mínima, 10,2. (Véase en quinta plana el Boletín Meteorológico.)

EL DEBATE

PRECIOS DE SUSCRIPCION
MADRID ..... 2,50 pesetas al mes
PROVINCIAS ..... 9,00 ptas. trimestre
PAGO ADELANTADO — FRANQUEO CONCERTADO

MADRID.—Año XIX.—Núm. 6.198 * Martes 28 de mayo de 1929 — CINCO EDICIONES DIARIAS — Apartado 466.—Red. y Admón., COLEGIATA 7. Teléfonos 71500, 71501, 71509 y 72805.

EL DISCURSO DE MUSSOLINI

Los elementos hostiles a la Iglesia se apresuraron en cuanto el telégrafo transmitió en síntesis el discurso de Mussolini pronunciado días pasados en la Cámara italiana a decir: Lo esperábamos. Así queremos empezar nosotros el comentario del último discurso del "Duce" en rectificación de su oración anterior: La esperábamos. Hemos reconocido siempre el gran talento de Mussolini en política italiana. Hemos tributado elogios más de una vez a la sinceridad y recto espíritu de justicia con que le hemos visto proceder en el arreglo de la cuestión romana. Los conceptos, demasiado duros y sobre todo el tono, con que inesperadamente se expresó el jefe del fascismo, no hicieron sino engendrar en nuestro ánimo la seguridad de que no tardaría en venir una rectificación. Tal es, a no dudarlo, el discurso último. La divinidad de la Iglesia, la plena soberanía del Papa, la neta delimitación entre el reino de Italia y la Ciudad Vaticana, la exclusión de todo designio de influencia italiana en la política supernacional del Pontífice, la promesa de la perdurabilidad del Tratado de Letrán, todo está en el discurso de hoy ratificado; más aún, proclamado, en medio de las entusiastas aclamaciones del Senado. Hasta la explicación que Mussolini ha dado de la dureza de sus afirmaciones anteriores vienen a probar la emotividad que la nación entera ha puesto en el enjuiciamiento de los hechos. "Se hacía preciso disipar la atmósfera tan excesivamente sentimental, que hubiera acabado por alterar el alcance y caracteres de los acontecimientos." Los que esperaban otra cosa de Mussolini no hacían justicia seguramente ni a su talento, ni a su seriedad, ni a su bien probada compenetración con la gran mayoría del pueblo italiano.

Una vez recogida con el aplauso que merece la parte rectificación del discurso, vamos a señalar en él otros dos aspectos que no merecen de nosotros iguales alabanzas que el primero. Hay, por lo pronto, un error de táctica, debido indudablemente a la sinceridad de las convicciones del "Duce". Hablar de educación guerrera, y hacer de esa educación una necesidad porque durante muchos siglos no hayan podido resplandecer las virtudes militares del pueblo italiano es, aparte de otras consideraciones, y nada aquietante en política internacional. Es completamente equivocada esa obsesión napoleónica de no ver en el hombre más que al militar. La guerra europea ha demostrado que pueblos cultos, con buenos jefes y una juventud preparada en el orden espiritual y físico, saben defenderse con el más sereno y elevado patriotismo llegada la ocasión. Sería muy sensible que el afán de hacer buenos militares disminuyese otras altas virtudes que adornan el alma italiana y han granjeado a Italia su fama justa de pueblo amable y espiritual. No hemos de pensar que Mussolini desee inquietar la paz de nadie; pero su recta intención no quita el mal sabor que causan sus palabras. Por eso calificamos esta parte del discurso de mero error de táctica. En cambio, el tercer aspecto que vamos a señalar contiene un error de principio, común a toda la escuela liberal, de la cual Mussolini no se ha evadido por completo. Cierto que Mussolini pasa de vuelo sobre la cuestión precisa de a quién corresponde la enseñanza. El afirma solamente que de hecho, y en la práctica de la vida moderna, la familia no puede atender a educar a sus hijos y por eso tiene que hacerlo el Estado. Y así es, en efecto, siempre que se reconozca y quede bien asentado que el papel del Estado en la enseñanza es supletorio y estrictamente tutelar; que los padres poseen el derecho intangible de entregar a sus hijos a los educadores que eligieren según el dictado de su conciencia, y que la Iglesia goza de omnímoda facultad de enseñar y educar a todos los ciudadanos, cuyos padres así lo deseen. Tampoco se puede negar al Estado la inevitable intervención en toda clase de escuelas, con el fin de velar por la higiene pública y por la defensa y salvaguardia de los principios de conservación moral, social, ciudadana y de respeto a los poderes constituídos. Un Gobierno que no sale a la defensa de estos principios o muestra lenidad en la sanción de los que a ellos atentan, tampoco cumple con su deber.

Esta doctrina católica respecto de la función docente salva el fundamento natural de la constitución de la sociedad, o sea, vuelve por los fueros de la familia e impide que el Estado abuse de su poder, formando a los ciudadanos a tenor de principios guerreros, ni comunistas, ni de ninguna clase. Y esta doctrina, que ayer oíamos exponer al Pontífice Pío XI, hoy la vemos repetida por la jerarquía episcopal de Inglaterra ante los candidatos de las próximas elecciones, y hemos oído en Méjico, y la oiremos siempre y dondequiera unánimemente, firmemente.

No tenemos necesidad de insistir en que Mussolini padece en este punto del error liberal de la enseñanza monopolizada por el Estado; mas, queremos hacer constar, y es de justicia hacerlo, que en el período de régimen fascista se ha inaugurado en Milán una Universidad Católica, reconocida por el Estado, facultada a dar títulos por el Estado. De modo que, aun proclamando Mussolini su teoría monopolizadora, todavía puede hacer gala de una amplitud de criterio bastante superior a la de algunos que no han pasado del viejo criterio liberal del siglo último y sostienen aún la desacreditada teoría del monopolio docente.

Tres "records" mundiales batidos en un día

El de altura, en Alemania; el de duración con aprovisionamiento en EE. UU., y el de velocidad para 5.000 kilómetros en Francia.

UN AVIADOR ALEMAN SE ELEVO A 12.739 METROS Y DOS YANQUIS ESTUVIERON EN EL AIRE 172 HORAS Y MEDIA

NAUEN, 27.—El piloto alemán Willy Neuenhofen, a bordo de un avión "Junkers W-33", tipo pesado, propio para vuelos transoceánicos, consiguió ayer establecer un nuevo "record" mundial de altura, elevándose a los 12.739 metros. El anterior "record" registrado pertenecía al teniente norteamericano Champion, el cual lo había establecido en 11.710.

A pesar del espléndido día que hizo, al llegar el avión a los 7.000 metros de altura, escapó por completo a la percepción de los anteojos de los que desde tierra siguieron su vuelo.

Al llegar a los 11.000, según declaraciones del propio Neuenhofen, el termómetro llegó a registrar una temperatura de 55 centígrados bajo cero. Merced a esta temperatura tan baja, se le helaban las lágrimas al salir de los ojos, y el aviador se vió obligado a cerrarlos.

Algunos días antes de conseguir realizar esta proeza, Neuenhofen efectuó una prueba, en la que se remontó hasta los 11.000 metros. Al llegar a esta altura, y por habérsele roto el tubo conductor del oxígeno, perdió el conocimiento, mientras el aparato, falto de mando, se precipitó, planeando, hacia el suelo. Cuando llegaba a los cuatro mil, el piloto recuperó el conocimiento e hizo funcionar el motor, con lo que se libró de una muerte segura.

172 HORAS EN EL AIRE

FORT WORTH (Texas), 27.—El monoplano de tipo comercial tripulado por los aviadores Robbins y Kelly ha aterrizado felizmente, después de permanecer en el aire 172 h. 32 m. 1 s., estableciendo así un nuevo "record" de resistencia, que pertenecía hasta ahora al "Interrogación".

Volaba desde el día 19, y, como se sabe, era abastecido de esencia en el aire por otros aviones. Al aterrizar, los aviadores disponían todavía de fuerzas; pero una pequeña avería que observaron en la hélice hizo necesario dar por terminado el vuelo.

El campo de aterrizaje estaba invadido por una muchedumbre, que rompió los cordones de Policía, aclamando a los dos pilotos hasta enronquecer.

* * *

FORT WORTH, 27.—Se ha sabido que el monoplano de Robbine y Kelly, después de haber superado el "record" establecido por el "Interrogación", sufrió una avería que pudo costar la vida a uno de los aviadores y determinó el aterrizaje.

El sábado por la noche, Kelly estaba efectuando algunas pequeñas reparaciones debajo del motor y en medio de una tempestad bastante violenta, cuando la hélice del aparato rozó con la hebilla del cinturón del aviador, saltando astillas de una de las aspas. Kelly se mantuvo agarrado, librándose de ser precipitado al espacio, lo que hubiera ocurrido si la hélice le alcanza un poco más o en otra parte del cuerpo.

Al aterrizar, en vista de esta avería, los aviadores estaban fatigados, terriblemente sucios y con barba crecida, lo que no fué obstáculo para ser estrujados, entre aclamaciones delirantes, por más de treinta mil personas.

Con las ofertas que han recibido ya, Robbins y Kelly tienen asegurada la fortuna.—**Associated Press.**

EL DE VELOCIDAD EN 5.000 KMS.

LE BOURGET, 27.—A media noche, los comandantes aviadores Weiss y Girier llevaban recorridos 3.389 kilómetros, con una velocidad media de 188 por hora.

A las ocho y media de la mañana indicaron que iban a aterrizar, realizándolo felizmente veinte minutos después, con 5.000 kilómetros y veintiséis horas cuarenta y un minutos de vuelo ininterrumpido, a la velocidad media de 185 kilómetros por hora, estableciendo así un nuevo "record" mundial de velocidad en vuelo de 5.000 kilómetros, como se proponían.

El anterior pertenecía a los italianos Ferrarin y Del Prete, con una media de 139 kilómetros por hora.

¿OTRO NUEVO "RECORD"?

WASHINGTON, 27.—Parece que el teniente Tomlinson ha establecido un nuevo "record" mundial de velocidad para hidroaviones militares.

OWEN Y MOIR, EN SALVO

PORT DARWIN (Australia del Norte), 27.—Los aviadores Owen y Moir, desaparecidos el día 18 en el mar de Timor, han sido hallados sanos y salvos en un faro situado a un centenar de millas al Este de Port Darwin.

Owen y Moir se vieron precisados a amarar, por avería, sin disponer de medios para poder comunicar su situación.

LOS YANQUIS SE INSTALAN EN EL CORAZON DE PARIS

Compran las casas de la isla del Sena y quieren construir rascacielos

Una temporada de bailes españoles en la Opera Cómica

MUSICA DE ALBENIZ Y DECORACIONES DE NESTOR

(De nuestro corresponsal)

PARIS, 27.—El coronel Langlois, del cuarto regimiento de Húsares, de guarnición en Rambouillet, denunció anteayer en la Gendarmería de San Germán que, dicho día del coche de su propiedad, parado ante una quinta de los alrededores, a la que entró para saludar a unos amigos, desaparecieron varios objetos, entre ellos un libro cuyos ejemplares son raros y valiosísimos, titulado "El descubrimiento de América por los españoles", impreso en Venecia en 1583. Con el libro estaban la traducción del viejo italiano al francés, terminada ya por el coronel, y un apéndice muy adaptado a dicho trabajo. Una brigada de la Gendarmería dió una batida por los alrededores y logró encontrar el libro, la traducción y las notas enterrados en una alud de la carretera. Los rateros, que han sido tres, todos casi adolescentes, fueron también detenidos. Han declarado que al ver los caracteres antiguos del libro comprendieron que equivalía entre sus manos a una autodelación.

Una invasión americana

No hace falta haber estado en París para saber que la isla de San Luis es uno de los más bellos rincones, abusando de la socorrida referencia del lugar de la gran capital, porque de todo tiene más que de rincón. Es un mirador, una glorieta, un oasis de París. Una espada invisible taja el caudal del Sena al llegar a Notre Dame, y el río se abre, descubriendo su corazón con dos corrientes. Este hueco, este corazón del río, es la isla de San Luis, llena de árboles y de pájaros, llena también de viejos inmuebles de muchos inquilinos. Lo que ya no es tan del dominio público, ni del público que vive en París, es que la isla de San Luis amenaza pasar a poder de los norteamericanos; unos tras otros, adquieren aquellos inmuebles e intentan transformarlos con arreglo a un gusto arquitectónico puro Quinta Avenida. Afortunadamente, ya que se ha permitido a uno de los nuevos propietarios la construcción de dos torrecillas, en razón a que no figuran en primer plano, y, por lo tanto, no son muy visibles, el concejal del barrio se ha negado a otra iniciativa más elevada: la de convertir dichas fincas en rascacielos. Sin embargo, los inquilinos de una de ellas han recibido la notificación de despedida, fundamentada en que el dueño va a agrandarla. Y la inquietud renace, porque la finca en cuestión tiene seis pisos.

La "Argentina"

Un espectáculo de legítimo arte, una auténtica evocación de España ha culminado esta tarde en la Opera Cómica. El París de más calidad social e intelectual, el París más representativamente francés y más prodigiosamente cosmopolita, ha llenado la sala del selecto teatro para asistir a la repetición general del primer programa de bailes de la Argentina, cuya temporada oficial empezará mañana. Es posible que ni aún en Madrid se haya producido nunca espectáculo de arte tan español, sin ganga ni estridencias de realidades. "Sonatina", en un acto, del joven maestro español Ernesto Halffter; "Triana", de Albéniz, orquestada y dirigida por el maestro Arbós, quien llegó de Madrid expresamente.

El triunfo no sólo ha sido de los compositores mencionados y de la Argentina, figura central de todo el programa, sino especialmente de nuestro compatriota Nestor, a cuyo pincel se debe la tela y el decorado de Triana. Ha sido un inaudito acierto de color, de composición, que provocó en la sala un murmullo unánime de admiración. El insigne pintor ha interpretado esta vez el sentimiento expresado en la música de Albéniz con una originalidad y al mismo tiempo con no menor coherencia y disciplina, que interpretó el Atlántico en la serie de lienzos que expuso hace dos años en Madrid. Con la reiteración de su credo escenográfico, Nestor ha recabado en este aspecto del arte decorativo el acierto de la temporada.

Cuanto a la Argentina, sabido es la dilección que el público de París, que todos los públicos, tienen por ella. Momentos antes de levantarse el telón decía a un periodista que la interviuvaba: "Dios ha creado la danza. Y ese don lo conservamos en mi patria (porque yo soy española, de padres españoles, aunque nacida en la Argentina), si bien con exageraciones brutales algunas veces. Yo trato de perpetuar los ritmos de mi patria, aunque quitándoles aquellos excesos."—**Daranas.**

Jiménez e Iglesias han salido para España

Fueron entusiásticamente despedidos por unas cien mil personas

La suscripción abierta para hacerles un regalo pasa de 12.000 duros

LA HABANA, 26.—A las diez de la mañana de hoy ha zarpado el "Almirante Cervera" con rumbo a España.

Con motivo de la marcha del crucero español, desde las primeras horas de la mañana la muchedumbre acudió a los muelles, donde se reunieron cerca de cien mil personas.

Regresan a España en el citado barco de guerra el contraalmirante don Mateo García de los Reyes, ministro de Marina; la Delegación española con la que el ministro vino para asistir a la toma de posesión del presidente Machado y los aviadores Jiménez e Iglesias. También va a bordo, desmontado, el avión "Jesús del Gran Poder".

Al pasar el crucero delante del Castillo del Morro, se cambiaron salvas de veintiún cañonazos entre el barco y la fortaleza.

Los aviadores y los marinos españoles fueron objeto de aclamaciones delirantes.—**Associated Press.**

UN REGALO PARA LOS AVIADORES

HABANA, 27.—Las suscripciones abiertas por las Sociedades españolas constituídas en esta capital para hacer un regalo a los aviadores españoles señores Jiménez e Iglesias asciende a la suma de 11.605 pesos (a la par, 60.148 pesetas).—**Associated Press.**

Vencen los liberales en las elecciones belgas

También han ganado puestos los extremistas de Flandes

BRUSELAS, 27.—Según los datos conocidos hasta ahora, relativos a las elecciones generales que se celebraron ayer, los liberales ganan ocho puestos y pierden dos; los católicos ganan uno y pierden cuatro; los socialistas pierden cinco; los frontistas flamencos ganan tres y los comunistas conservan sus dos puestos.

Además han resultado elegidos un candidato independiente y otro autonomista.

UN ALEMAN

NAUEN, 27.—Durante las elecciones celebradas ayer en Bélgica, el diputado socialista del Reichstag alemán, Sollomann, consiguió burlar la estrecha vigilancia de la Policía belga en la frontera y se internó en el territorio de Eupen, con objeto de hablar en favor de la reintegración de dicho territorio a Alemania.

Pudo conseguir su objeto, y durante una hora dirigió la palabra a los electores. Realizado su propósito, emprendió el regreso a Alemania, donde se internó en la misma forma clandestina que al entrar en Bélgica.

DEL COLOR DE MI CRISTAL

PELIGROSO CAMINO

—Estoy alarmadísimo.

—¿Pues qué le ocurre?

—No me ocurre nada. Es que veo graves cosas en el horizonte, cosas temibles que cabalgan hacia nosotros. Y llegarán, no le quepa duda. Llegarán porque vienen de Francia, y ya sabe usted que contamos con muchos traductores del francés.

—Pero explíquese...

—Se ha hecho allá el proyecto de presupuestos para el próximo año. Y la primera novedad consiste en que algunos impuestos se reducen.

—La guerra había obligado a elevarlos mucho.

—De todos modos, ya el caso es grave como síntoma. Reducir impuestos parece indicar que el Estado no tiene derecho a quedarse con todo, y el concepto, usted lo comprende, es altamente subversivo. Pero aún hay algo peor; entre los impuestos que se reducen están—¡Dios mío, qué espanto!—el de transmisión de bienes y los derechos de sucesión. ¿Se hace usted cargo? Esto es profundamente antisocialista.

—Es verdad.

—Ya lo veo abrumado. Lo esperaba. Quiere ello decir que ya no se quedará el Estado bonitamente con una fortuna en dos o tres transmisiones; que la expropiación evolutiva se detiene, que la ruina progresiva de las familias se interrumpe. En fin, que estamos sobre un volcán.

—Realmente es grave.

—Sí, señor. Por fortuna, esto sólo ocurre ahora en Francia. Pero es un mal ejemplo. La marcha natural de esos tributos era hacia arriba. Detenerse, nunca. Descender, imposible. Era una exigencia del progreso socialista hacia el bienestar definitivo de la humanidad. Se iba ya llegando casi a tocar con el dedo el ideal soñado: el de dejar a los huérfanos en la calle el día de la muerte de su progenitor. Esto podía parecer, al pronto, un castigo inesperado al ingenuo que en vida hizo caso de las propagandas oficiales en favor del ahorro. Pero no había tal intención de castigo. Y con la intención basta.

—Permita usted; para el impuesto se dan muchas razones...

—Las sé. Por ejemplo: los hijos que pierden a su padre en plena niñez ¿cabe la menor duda de que deben pagar esta ganga?

—Es que adquieren...

—Sí, señor; adquieren lo que ya tenían, lo que su padre empleaba en ellos. Claro es que pierden el padre, pero esto no tiene importancia.

—Usted no habla más que de los hijos. ¿Y los extraños?

—Es verdad: los extraños tienen que pagar el que les toque una lotería que no es la del Estado. Muy justo. Y sobre todo—¿para qué vamos a discutir?—muy socialista. Ya ha visto usted que ante la noticia francesa lo que he hecho ha sido alarmarme. Y sigo alarmado. Es un camino peligroso. Es un alto en la lenta pero continua destrucción de la familia. Yo toco a rebato para que acudan a la brecha los que deben acudir. Precisamente los liquidadores han sido dotados de uniforme con espadín ¿Qué mejor ocasión para sacarlo de la vaina?

Tirso MEDINA

LO DEL DIA

Eficacia y burocracia

La temible plaga de la "mosca mediterránea", que ha causado grandes daños en la riqueza uvera de nuestros parrales almerienses y, extendiéndose por Levante, daña a otras frutas nuestras de valiosa exportación, ha aparecido en Florida, en los Estados Unidos. Tiene para España interés grande el hecho, ya que precisamente para prevenir la entrada de los voraces insectos está prohibida desde hace años la importación en Norteamérica de las uvas y otros productos fruteros españoles, con perjuicio cuantioso para nuestro comercio exterior.

Pero lo que más nos urge señalar no es la comunidad de los huertos americanos y españoles en la infección, sino el ejemplo notable de rapidez y eficacia que para combatirla dan los Estados Unidos.

A primeros de mes, en Florida, una señora descubrió dentro de una toronja las larvas de una "mosca mediterránea". Envió por aeroplano el fruto dañado a Wáshington e inmediatamente el técnico del Estado más competente en la materia, el doctor Marlatt, se personó en los huertos atacados. Comprobó la infección y en seguida con cuatro compañías de la Guardia nacional se acordonó el territorio infestado para impedir la salida de frutas. El ministerio de Agricultura destino cinco millones de dólares a combatirla. El Estado de Florida proporcionó otros 50.000. Con estos medios económicos se procedió a indemnizar a los productores y almacenistas de frutas, cuyas existencias fueron inutilizadas con chorros de vapor y luego enterradas y cubiertas con cal. En algunos casos se procedió a arrancar de raíz los árboles frutales. Como la incubación de la "mosca mediterránea" se verifica en el suelo, éste ha sido removido en grandes extensiones, donde se denunciaba la presencia de gérmenes y tratado con potentes parasiticidas.

Las medidas relatadas han sido todas puestas en práctica ¡en menos de un mes!, desde que se encontraron las primeras larvas. Es un ejemplo de eficacia, que nos hace mucha falta copiar en España. Porque en nuestro país existe un impuesto agrícola para "plagas del campo", y sobre él se acaba de legislar una vez más, aunque, por desgracia, no para dotar a los servicios técnicos oficiales de material con que combatir las plagas—insecticidas, fumigadores, lanzallamas, etcétera—, sino para cambiar, también de nuevo, los administradores del impuesto.

Hasta 1924 vinieron administrándolo los Consejos de Fomento, ha poco suprimidos. En junio de 1924 se entregó su administración a los técnicos del Estado, los cuales por su autoridad y su independencia parecían ser los más indicados para hacerlo. Así lo comprueban los hechos, pues de ocho provincias solamente en que lograron recaudaciones regulares los Consejos de Fomento, se pasó a una recaudación ordenada en toda España, con cuyo producto se crearon depósitos de insecticidas, se formaron brigadas ambulantes de extinción de plagas y se dotaron los laboratorios de las Estaciones de Patología Vegetal. Sin embargo, hace poco se entregó a las Cámaras Agrícolas la administración de ese impuesto y, en cierto modo, la dirección de los servicios contra las plagas del campo. Basta conocer el estado actual de la mayoría de esas Cámaras para juzgar del acierto de la medida.

Mientras para España las plagas del campo no "sufran" sino medidas burocráticas, seguirán devorando, como ahora, una quinta parte de la renta bruta anual agrícola española. El ejemplo de eficacia de los Estados Unidos debe estimularnos a cambiar de métodos.

"El Mati"

El viernes apareció en Barcelona el primer número de este nuevo diario catalán. Es un diario católico, es decir, que se caracteriza por la defensa del ideal religioso, en primer término, y tiende a formar una conciencia religiosa en lo político y en lo social.

Celebramos vivamente la aparición de este necesario órgano periodístico. Hacía falta en Cataluña un gran diario católico escrito en catalán. La religión católica, la región catalana y España toda pueden prometerse beneficios si el nuevo periódico realiza la labor que se propone. Puede "El Mati" contribuir mucho a la unión de los catalanes en el ideal religioso, por encima de la política. Y por lo que a España se refiere, nosotros estamos firmemente convencidos de que la mejor unión y comprensión mutua entre las regiones ha de venir por ahí, por el fomento de la cultura religiosa y el contacto íntimo en la zona más elevada y pura de nuestra actividad espiritual.

¿Cumplirá "El Mati" efectivamente estos ideales? No podemos fallar hoy con sólo el primer número en la mano. Por lo pronto, la impresión que tenemos es excelente. En lo que atañe a las personas que dirigen la nueva publicación, cultas, animosas, enteradas, llenas de las más nobles intenciones. Y en lo que atañe a la publicación misma, bien presentada y bien escrita, aunque acaso más inclinada a las formas reposadas de la revista que a las vibraciones más frecuentes del periódico. De todos modos, elementos hay materiales y personales para hacer un diario que ni en fondo doctrinal ni en contenido periodístico ceda al mejor.

Así lo esperamos y lo deseamos. Por eso saludamos con toda alegría y cordialidad el primer número de "El Mati".

Las elecciones belgas

Los datos recibidos hasta ahora de las elecciones generales en Bélgica son todavía demasiado incompletos para que se pueda adelantar un juicio definitivo sobre la jornada electoral del domingo.

Según la primera impresión, la cuestión flamenca, a pesar de que deliberadamente los tres grandes partidos del país la habían apartado de las elecciones, ha influido no poco en ellas. Los dos únicos partidos que han ganado puestos han sido el frontista, o extremista flamenco, y el liberal, al que, con todas las salvedades debidas, se puede calificar de extremista valón.

El grupo socialista es el que tiene pérdidas más importantes. En realidad, ha luchado en estas elecciones en condiciones de inferioridad. Bélgica—lo hemos dicho más de una vez—es un país que lleva cerca de dos años de buen Gobierno, sin intervención ninguna socialista. Puede decirse en justicia que Bélgica vive días de prosperidad, y ésta es un buen antídoto del socialismo, que no disponía de un pretexto medianamente aceptable para la agitación.

El avance de los extremistas flamencos debe de haberse realizado casi exclusivamente a expensas del partido católico. Era una eventualidad temida, pero algo habrá influído en las pérdidas de las derecha la división de las fuerzas en varios distritos. Las listas disidentes no han ganado puestos, pero han bastado para derrotar a algún candidato católico.

De todos modos, repetimos que los datos que poseemos no bastan para formar un juicio exacto.

Brillante fiesta de los Somatenes de Barcelona

La infanta Beatriz les entrega la bandera regalada por el Ayuntamiento. El Rey impuso a su augusta hija las insignias de somatenista. Formaron en el magnífico acto 25.000 somatenes.

LA REINA ENTREGO A LA GUARDIA CIVIL LA BANDERA QUE LE REGALA EL GRUPO ALFONSO

BARCELONA, 27. — Desde primera hora la ciudad presenta el aspecto de las grandes solemnidades.

A lo largo del Paseo de Gracia hay instaladas tribunas para el público. En los balcones, aglomeración y colgaduras. Las tropas cubren la carrera por la Avenida Alfonso XIII y Paseo de Gracia. En la plazoleta que forma la confluencia de estas dos grandes vías se ha levantado frente a la tribuna regia un altar con emblemas y trofeos militares. Junto al altar se encuentran los Obispos de Barcelona y El Salvador. Al lado del Evangelio, las banderas del Somatén que tienen tratamiento de capitán general. Los Somatenes, en número de 25.000, ocupan la plazoleta en la parte posterior del altar y Avenida Alfonso XIII. Junto a la tribuna regia el capitán general, gobernador militar con sus Estados Mayores y oficialidad libre de servicio. Hay un sitio para el Grupo Alfonso, invitados, Corporaciones y autoridades.

Llegan los Reyes

A las once y cinco las músicas de los regimientos colocados en el trayecto anuncian la llegada de los Reyes.

La comitiva está compuesta por un coche a la "Grand Doumont", conduciendo a la duquesa de San Carlos, marquesas de Villanueva y Geltrú, Bendaña y Maceda. Siguió la Escolta Real rodeando el coche descubierto con sus majestades. En el tercer coche, los infantes y la condesa del Puerto, caballerizos y correos de Gabinete.

En la tribuna esperaban a los Reyes la archiduquesa de Austria, el príncipe de Udine, que vestía de paisano, Primo de Rivera, Berenguer, Sanjurjo y autoridades.

En todo el trayecto el paso de la comitiva fué saludado con grandes ovaciones.

Entrega de las banderas

A las once y diez minutos cesaron las músicas. Se colocaron las banderas del Somatén en semicírculo al lado del Evangelio. Tras las banderas con honores de capitán general se colocó un pelotón de soldados de los diversos Cuerpos de Ejército y de Guardia Civil y mozos de Escuadra, y los estandartes de diversos Cuerpos, al lado de la epístola. Un zaguanete de Guardias Alabarderos acompañó a la Reina e infanta Beatriz desde la tribuna al altar, en donde el Obispo, doctor Miralles, revestido de Pontifical, bendijo la bandera que el Grupo Alfonso regala al Tercio de la Guardia Civil.

Seguidamente, el Obispo, revestido de pontifical, bendijo la bandera que el Ayuntamiento de Barcelona regala al Somatén de la ciudad. Era portador de la bandera el alcalde, barón de Viver, que hizo entrega de la enseña a la infanta Beatriz, quien a su vez la entregó a don Arcadio Balaguer, que representaba a los Somatenes de Barcelona. Por cierto que el gran peso de la bandera con sus bordados de oro, hizo que se venciera ligeramente. La Infanta hizo notar al alcalde que por poco se le caía y el alcalde le indicó cómo debía afianzarse con las dos manos para contrarrestar el peso.

La medalla del Somatén a la Infanta

Seguidamente la Reina y la Infanta regresaron a la tribuna, donde el Rey impuso a su hija la medalla del Somatén. Don Arcadio Balaguer leyó un breve discurso.

A las once y media comenzó la misa que celebró don Antonio Riera, capellán mayor del Hospital Militar, ayudándole como acólitos dos de los más pequeños alumnos del Colegio de la Guardia civil, vistiendo trajes de gala del Benemérito Instituto.

El Rey vestía de capitán general de media gala, con la banda del Mérito Militar. El Infante, de maestrante. La Reina y las Infantas, vestidos de crespón.

La Banda Municipal tocó un concierto durante la misa. Las escuadrillas de aeroplanos evolucionaron en formación.

Terminada la misa, desfilaron las banderas del Somatén, condecoradas, y el Ayuntamiento.

Los Reyes se trasladaron en coche a otra tribuna instalada en el paseo de Gracia, esquina a Provenza. Primero iban los Reyes con escolta. Después los Infantes, y en último término el coche de los palatinos.

Brillante desfile

Comienza el desfile.

Primero, Guardia civil precedida como gastadores de la escuadra infantil del Colegio, que a pesar de su poca edad y menguada estatura, desfilan con marcialidad. La nueva bandera de la Guardia civil, el tercer Tercio, el escuadrón de la Guardia civil; marineros de la Aeronáutica, del "Príncipe Alfonso", regimientos de Vergara, Alcántara, Badajoz, Jaén, Ingenieros, Artillería, Intendencia, Sanidad y Carabineros.

Llama la atención el desfile de los mozos de Escuadra con sus alpargatas y sus chisteras. Los Reyes explicaron a la archiduquesa y al príncipe de Udine las características de este Cuerpo y de su indumentaria.

Desfila después la Artillería, Dragones de Santiago y Numancia. Por último, de kaki, los cazadores de Barcelona, con su charanga, los cazadores de montaña llevaban "squies"en bandolera, cocinas, ametralladoras, cantinas portátiles, municiones, etcétera. En primer lugar del Somaten desfilan las banderas que tienen honores de capitán general. Después los veinticinco mil Somatenes. Al frente de ellos, Carlos Albert, J. María Chilé y Corps, Alfonso Sala, Muntadas, conde de Güell y de Terradas, José Seix, Mir, José Llangort, Planas. Todos ellos de la más selecta sociedad de Barcelona. Desfilan a la cabeza del Somatén y presencian el desfile enfrente a la tribuna pública, pues dentro de la organización del Somatén tienen categoría de generales.

La primera bandera del Somatén que desfila es la de Igualada, descolorida y hecha girones por actos gloriosos.

El Rey saluda a todos los somatenistas a medida que desfilan. Saluda con especial regocijo a un somatenista vejete del pueblo que va del brazo de su mujer. Llaman la atención los tortosinos por su traje típico; muchos de ellos se cubrieron con barretina.

Todos los somatenistas (al igual que las fuerzas del Ejército) dan vivas al Rey al pasar ante la tribuna regia.

En último lugar desfila el Somatén de Barcelona. Es ovacionado. En él figuran personalidades conocidísimas. Algunas significadas por sus ideas políticas avanzadas y anticonstitucionales.

El desfile, que comenzó a las doce menos cuarto, terminó a las dos menos cuarto.

Seguidamente los Reyes toman sus coches, y se hizo el regreso a Palacio en igual forma de como vinieron.

Banquete de gala en el Ayuntamiento

Por la noche se celebró el banquete de gala en el Ayuntamiento. Tanto en este edificio, como en la Diputación, que esta frontera, lucía una magnífica iluminación. A la entrada y salida de la calle Fernando se habían montado arcos artísticos y gran profusión de luces. El Ayuntamiento en corporación con el alcalde, precedidos de maceros y Guardia municipal, esperaron a los Reyes e Infantes al pie de la escalera de honor. Al llegar las reales personas fueron cumplimentadas por las Comisiones oficiales. Alumbraron el paso de los Reyes los ujieres con grandes candelabros de plata. La Banda Municipal interpretó la Marcha Real. Ocupó la presidencia el Monarca, el cual tenía a su derecha a doña Victoria, infanta doña Betriz, archiduque Alberto, archiduquesa Isabel, mayordomo mayor, camarera mayor, presidente de la Asamblea Nacional, señor Yanguas; señora de Grifemberga, comandante general de Alabarderos, teniente aya, ministro de Suiza, gentilhombre encargado de Negocios de Finlandia. A la izquierda, el encargado de Negocios de Noruega, capitán general del departamento, capitán general de Cataluña, ministro de Dinamarca, señora de Rogh, capitán general de la Armada, señora de Stonts, mayordomo mayor de la Reina, señora de Yanguas, ministro de Trabajo, archiduquesa Gabriela, presidente del Consejo, infanta doña Cristina, infante don Jaime

Asistieron también y ocuparon sitios el Obispo de la diócesis, doctor Miralles; presidente y vicepresidente de la Diputación, señor Gasso y Vidal, gobernador civil, general Despujóls, marqués

Indice - resumen

Deportes	Pág. 4
La vida en Madrid	Pág. 5
Crónica de sociedad	Pág. 5
Información comercial y financiera	Pág. 6
Cinematógrafos y teatros	Pág. 6
La temerosa aventura (folletín), por Mme. Gouraud d'Ablancourt	Pág. 8
Actualidad extranjera, por R. L.	Pág. 10
El parque iluminado, por José María Pemán	Pág. 10
Concierto de Mascagni, por Joaquín Turina	Pág. 10
Chinitas, por "Viesmo"	Pág. 10

MADRID.—Asamblea comarcal agraria en la Sierra.—Recepción del señor Cabanillas en la Academia de la Lengua.—Comienza el Congreso Nacional de Homeopatía.—Ha muerto don Enrique de Mesa.—Renovación de cargos en el Círculo Mercantil (página 5).

PROVINCIAS.—El día 2 de junio se inaugurará la Exposición regional de Toledo.—Continúa el Congreso Pedagógico de Cáceres.—Una barriada de casas baratas para empleados en Palencia.—La medalla del Trabajo a un médico de Soria (pág. 3).

EXTRANJERO.—Jiménez e Iglesias han salido en el "Almirante Cervera" para España; fueron despedidos por cien mil personas. — Tres "records" mundiales de Aviación batidos en un día.—El Senado rumano ha ratificado el Concordato con la Santa Sede.—Se dice que Sandino va a mandar un Cuerpo mejicano de Caballería. — Elecciones en Bélgica; ganan puestos los extremistas flamencos y los liberales (págs. 1 y 2).

de Foronda, presidente de la Audiencia, rector de la Universidad, general Sanjurjo, conde de Güell, don Joaquín Montaner y otras distinguidas personalidades.

El alcalde, barón de Viver, pronunció un discurso aludiendo a la significación del Salón de Ciento, guardador de gloriosas tradiciones de Cataluña. Expresó su gratitud al Rey, que, a pesar del luto de la familia real, se sobrepone por el bien de su Patria, y hace un paréntesis en su dolor para acudir a estas fiestas de la Exposición.

El general Primo de Rivera se levanta a hablar. Dedica párrafos brillantes a la magna obra de las Exposiciones, diciendo que tenía el pleno convencimiento de que España surgiría en la senda del progreso.

Después, los Reyes y el séquito, con todos los invitados, pasaron a inaugurar el salón de fiestas, decorado por el artista José Sert, quien fué muy felicitado por el Monarca.

El Rey en el "Jaime I"

BARCELONA, 27.—Cuando los Reyes abandonaron ayer mañana el paseo de Gracia para regresar a Palacio, la lluvia, ligera hasta entonces, arreció. La comitiva regia, que se había formado como a la ida, enfocó la avenida de Alfonso XIII y no forzó la marcha a pesar del agua abundante que caía. Los Soberanos e Infantes ocupaban coches descubiertos. A las dos en punto llegaron a Pedralbes, y el Rey, después de cambiarse la ropa por la de marino a media gala, se trasladó por la avenida de Alfonso XIII en dirección al puerto para ir a almorzar a bordo del acorazado "Jaime I", a donde llegó cerca de las dos y media.

¿Capilla pública en Pedralbes?

BARCELONA, 26.—Se da por seguro que las nuevas fuerzas de Alabarderos, cuya venida se anuncia para el 28, para formar en la procesión del Corpus son también para la capilla pública que parece va a celebrarse en el palacio real de Pedralbes el domingo *infraoctava*.

Fiesta aristocrática

BARCELONA, 27. — Anoche, en su finca de la calle de Muntaner, el marqués de Alella dió un baile en honor del infante don Jaime y príncipes de Udine y Knud y de los archiduques de Austria. Concurrieron los generales Primo de Rivera, Sanjurjo y Barrera; duques de Alba, Santángelo y Victoria; marqueses de Villanueva y Geltrú; condes de Güell, y otras personalidades y aristócratas. Amenizaron el baile dos orquestas.

—En el expreso de las tres de la tarde salieron para París los archiduques de Austria. Fueron despedidos en la estación por los Reyes, Infantes, general Primo de Rivera y autoridades.

Inauguración de una barriada

BARCELONA, 27.—Los Reyes e Infantes, esta tarde, después de despedir a los archiduques de Austria, fueron al Gobierno civil, donde el general Miláns del Bosch les enseñó las obras que se realizan en dicho edificio y que se encuentran muy adelantadas. El Soberano mostró su satisfacción y dedicó elogios a las autoridades.

Después don Alfonso se dirigió a la barriada de Horta, donde inauguró un grupo de casas baratas de funcionarios públicos. Visitó toda la barriada y se enteró con todo detalle del funcionamiento de la Cooperativa. Después estuvo en el Laboratorio antirrábico del doctor Ferrand.

Los Reyes no salieron esta noche de Palacio.

Regalo de un obrero

Esta mañana ha entregado al Rey un carpintero de San Sadurní un obsequio, en cuya confección ha invertido más de cinco años. Se trata de un artístico estandarte hecho con 25 clases diferentes de maderas y galalí. Por un lado ostenta el escudo de Madrid, y por el otro el retrato del Rey. Cierra otro escudo de España y el Toisón. Es una obra preciosa y perfecta.

Fiesta regional en el Pueblo Español

BARCELONA, 27.—En la plaza Mayor del Pueblo Español se ha celebrado una fiesta regional, que ha constituído un gran éxito. Hubo bailes de sardanas por las "coblas" más importantes de Cataluña, fiesta andaluza con baile y canto flamenco y aragonesa con rondallas. Asistieron varias personalidades francesas, que desde los balcones del Ayuntamiento presenciaron la fiesta.

Clausura de la Semana francesa

Anoche se celebró en el Ritz la clausura de la Semana francesa, con asistencia del embajador, conde de Peretti de la Roca; cónsul general en Barcelona, varias representaciones de las Cámaras de Comercio e Industria, de la Escuadra surta en el puerto y de la colonia francesa. Al final llegaron el general Primo de Rivera y el capitán general. Las bandas de música entonaron la Marcha Real y la Marsellesa, cambiándose después los saludos. La fiesta fué muy animada y cordial.

Un mensaje del Rey a Bonnefous

PARIS, 27.—En contestación al mensaje que le dirigió al regresar de su visita a la Exposición de Barcelona, el ministro de Comercio, Bonnefous, ha recibido el telegrama siguiente de su majestad el Rey de España:

"Muy agradecido al amable mensaje que me habéis dirigido de regreso de la Exposición; quiero transmitiros, así como a vuestros ilustres colegas Hennessy y Poncet, la expresión reiterada de mi gratitud personal y la de mi pueblo, por la cooperación prestada a la Exposición internacional de Barcelona por vuestra noble patria. España sabe apreciar en todo su valor el testimonio de afecto y simpatía ofrecido por Francia, que viene a estrechar aún más los lazos de amistad que felizmente existen entre los dos países. Reciba, mi querido ministro, así como los señores Hennessy y Poncet, mi saludo muy afectuoso."

La película de la Exposición aplaudida

En algunos "cines" de Madrid se proyectan películas relativas a la Exposición de Barcelona. Son acogidas con entusiasmo. El público aplaude frecuentemente durante la proyección.

Ayer fué inaugurado el pabellón de Alemania

LOS SOBERANOS RECORRIERON TODAS LAS INSTALACIONES

Visitas a las secciones de Finlandia y Hungría

BARCELONA, 27.—Esta mañana los Reyes, Infantes, general Primo de Rivera, ministro de Trabajo y séquito se trasladaron al recinto de la Exposición para inaugurar el pabellón de Alemania. Fueron recibidos las reales personas por el embajador, el cónsul general, personalidades de la colonia y la delegación especial alemana en la Exposición. El embajador saludó a los Reyes y al Gobierno, y recordó la amistad que existe entre las dos naciones, e hizo votos por el éxito de la Exposición y la cultura grandiosa de Alemania. Contestó al embajador el Rey, y dijo, que cada vez que inaugura un pabellón extranjero siente profunda satisfacción, pero este pabellón de Alemania produce más emoción, pues hace pocos días parecía imposible poder inaugurarlo antes de varios meses, y merced a los esfuerzos extraordinarios se ha conseguido, en muy pocos días, lo que casi parecía imposible. Ello demuestra la capacidad organizadora de Alemania. Termina agradeciendo el saludo del embajador, y hace votos por la siempre buena amistad entre España y Alemania, así como por la grandeza de este país.

Después del discurso del Rey declarando abierta oficialmente la sección de Alemania, visitó la comitiva regia todas las instalaciones. Fué mostrado a los soberanos el pabellón donde se celebró la ceremonia inaugural. Es todo de mármol de Grecia y cristales iluminados interiormente. Está edificado con el exclusivo objeto de que sirva para las recepciones y ceremonias que hayan de celebrarse. Los regios visitantes elogiaron la construcción, que es muy original. Antes de salir del pabellón los Reyes fueron obsequiados con un "lunch". Pasaron después al palacio de la electricidad, fuerza motriz e industrias químicas. Esta última fué recorrida muy detenidamente, enterándose los Soberanos de los procedimientos de obtención de los diversos productos químicos. Los Reyes elogiaron sobre todo una instalación para obtener piedras preciosas por procedimientos sintéticos. Por el comisario general de Alemania fueron ofrecidos a la Reina un magnífico zafiro y a las Infantas dos hermosas aguas marinas. Desde la sección de Química se trasladaron a la de Mecánica, instalada en el mismo pabellón. También fué visitada con todo detalle por las reales personas, que reclamaron informaciones sobre diversas máquinas que llamaron su atención. La aportación de Alemania en esta sección, aunque pequeña en relación con su capacidad, es una poderosa muestra de la importancia de la fabricación alemana.

Terminada la visita se trasladaron al Palacio de Comunicaciones, donde Alemania ha expuesto todo lo que se refiere al *transporte en general y sus accesorios*. Las principales marcas de automóviles, camiones, aeroplanos y fabricantes de carrocerías tienen establecidos interesantes "stands". Después, en el pabellón de electricidad y en esta sección vieron fotografías ampliadas y dioramas, donde figuran expuestas la distribución general de la electricidad en Alemania y los principales centros productores. Pasaron luego al de la industria textil, en el que, tras el marco de una decoración original, como en todas las restantes instalaciones, figuran muestras de tejidos, todo lo cual fué examinado detenidamente por los Reyes. En esta instalación dieron por terminada su visita. Fueron acompañados por el general Primo de Rivera, ministros de Economía y Trabajo, señor Yanguas, general Berenguer, gobernador civil, capitán general y otras personalidades.

La sección de Finlandia

Después de la inauguración de la sección alemana los Reyes e Infantes pasaron a la instalación de Finlandia, que está situada en el Palacio de Alfonso XIII. Fueron recibidos por el ministro de Finlandia en España, cónsul general, comisario especial en la Exposición y otros miembros de la colonia. El ministro ofreció a los augustos visitantes algunos obsequios. Al Rey, un jarrón de plata artísticamente repujado; al infante don Jaime, otro de cristal tallado y un atlas de Finlandia lujosamente encuadernado; a la Reina e Infantas, endrmes ramos de flores y además a las Infantitas dos libros de cuentos finlandeses traducidos al inglés y con lujosas tapas.

Al general Primo de Rivera le regaló un artístico jarrón de cristal, en el que hay grabada una escena taurómaca. La visita regia fué muy detenida. Los Soberanos elogiaron mucho la instalación de Finlandia.

La sección de Hungría

Después marcharon los Reyes e Infantes a visitar una parte de la sección húngara. Como el pabellón de Hungría no estará terminado hasta el próximo mes de junio y con el fin de que los Reyes pudieran admirar lo que exhibirá este país, se habilitó un local en el edificio de Industrias, donde se exponen diversas instalaciones provisionales. Fueron recibidos por los archiduques de Austria, ministro plenipotenciario, cónsul, comisario general en la Exposición, subsecretario de Estado, representante del ministerio de Agricultura y del de Comercio, y los miembros de todo el Comité. En la Exposición provisional figuran expuestos algunos productos, destacando sobre ellos los productos de encajes y bordados que se elaboran en los talleres que patrocina la archiduquesa Isabel.

Un discurso del presidente

BARCELONA, 27.—El presidente del Consejo estuvo ayer tarde en el local del distrito segundo de Unión Patriótica, acompañado del capitán general, gobernador civil y militar, alcalde, diputados provinciales, concejales y elementos de Unión Patriótica de todos los distritos de Barcelona y otras personalidades. Pronunciaron discursos los señores Comenge, Serrano, Malleu, Vía Ventalló, y Casso y Vidal. Por último, el presidente habló para decir que recordaba la visita hecha a este local anteriormente. Dijo que sigue con interés el incremento que ha tomado la Unión Patriótica, que ha libertado a Barcelona, aprisionada y coactionada por problemas artificiales que dividían en castas a los catalanes. Elogió al Somatén, institución netamente democrática, que tantos servicios ha prestado en Barcelona y en toda España. Habló de la sucesión, y dijo que la señal de la nueva política la está dando el Gobierno a España en las notas que publica el Gobierno. La sucesión del régimen se conseguirá con la educación del pueblo en la ciudadanía, que está muy avanzada y que servirá para entrar en la normalidad y encontrar los nuevos gobernantes, que son los esfuerzos que hace el actual Gobierno. Dijo que los antiguos políticos le habían llamado retrógrado cuando ellos vivían medio siglo atrás, y enumeró, por último, las obras realizadas por el Gobierno en pro de la sanidad, producción, etcétera. Fué muy aplaudido. Luego, Primo de Rivera se asomó al balcón del local, pronunciando unas palabras al público, que le aclamaba.

—En el Gobierno civil han facilitado una nota oficiosa, en la que se dice que el presidente del Consejo participa a todas cuantas personas quieran hablarle de asuntos de interés público, que el lunes y miércoles, de cinco a siete, los recibirá en la Diputación provincial.

El general Primo de Rivera, después de recibir en la Diputación a numerosas visitas, marchó al Casino Militar, donde estuvo gran rato. Esta noche asistió al banquete que la Delegación alemana organizó con motivo de la inauguración de su pabellón. Asistieron todas las autoridades y significadas personalidades. Después del banquete el presidente marchó a una fiesta que se celebra a bordo del "Trento".

De Hindenburg al Rey

BERLIN, 27.—El presidente del Reich, mariscal Hindenburg, ha enviado a su majestad el Rey de España un efusivo telegrama dándole gracias por su participación en la apertura de la sección alemana de la Exposición Internacional de Barcelona y haciendo votos por el completo éxito del expresado Certamen.

LA CONFERENCIA DEL DESARME

O SE DAN PRISA A NIVELAR O LA BARCA SE HUNDE
"New York Herald Tribune"

Ha muerto un periodista español en Manila

Don José María Romero Salas defendió continuamente el acercamiento entre los dos países.

Era director de "El Mercantil"

(Servicio exclusivo)

MANILA, 27.—Ha fallecido en esta capital, donde residía desde hace muchos años, el gran periodista español Romero Salas, que dedicó la mayor parte de sus actividades al acercamiento entre España y las islas Filipinas.

Toda la Prensa del archipiélago dedica hoy, en sus editoriales, calurosos elogios a la memoria de Romero Salas, y destaca, a la vez que agradece, su labor, realmente sobrehumana, en pro de la mutua comprensión entre los dos pueblos.—**Champourcin.**

* * *

N. de la R.—Don José María Romero *Salas pasó, puede decirse que toda, su* vida en el archipiélago filipino. Nació en Jerez de la Frontera el 9 de enero de 1854, e ingresó en el Cuerpo de Archiveros de la Armada en el año de 1880. Nombrado poco después secretario del Gobierno de Bisayas, en Filipinas, abandonó su carrera y tomó posesión de tal cargo en 1886. Más adelante fué delegado de Hacienda y administrador de la Aduana de Ilo-Ilo.

Combinó tales actividades con el periodismo, y dirigió sucesivamente "El Porvenir de Bisayas", "El Diario de Manila" y "El Diario de Filipinas".

Después de la pérdida para España del archipiélago, se trasladó a Hong-Kong, donde fundó "El Correo de Oriente", desde el cual acometió la ardua empresa de encauzar y dirigir la opinión de los españoles que aun vivían en Filipinas y servir de coordinador entre éstos y los naturales.

En 1902 regresó a Manila, ciudad que no abandonó más que en dos ocasiones: en 1905 y en 1921, años en los que realizó sendos viajes por España. A su regreso a Manila, fundó "El Mercantil", que ha dirigido hasta su muerte, y en el cual ha proseguido sus anteriores campañas de acercamiento hispanofilipino.

Como literato, se ha distinguido en diversos libros de cuentos y narraciones, y en varias comedias, entre las que destaca "El secreto", publicada en 1908. Es asimismo notable su tomo de crónicas "España en China", en el que recoge sus observaciones durante su estancia en este país después de la pérdida para España del archipiélago filipino.

El Obispo de Chihuahua regresa a Méjico

Ha celebrado en Roma una entrevista con el Pontífice

ROMA, 27.—Monseñor Guizar y Valencia, Obispo de Chihuahua, que fué recibido por Su Santidad el Papa, ha salido de Roma, de regreso a Méjico.

El Prelado se ha negado terminantemente a hacer declaraciones acerca de su entrevista con el Santo Padre, pero parece ser que la situación política y religiosa en Méjico en la actualidad presenta mejor aspecto.

LA VISITA DE LOS REYES DE ITALIA AL PAPA SERA MUY PRONTO

Sólo se espera que se entreguen las ratificaciones del Tratado de Letrán

EL SENADO ITALIANO LO APROBO EN LA SESION DEL SABADO

Las mismas solemnidades que en la visita de los Reyes de España

ROMA, 27. — El periódico "Tribuna" cree saber que la visita al Santo Padre de los Soberanos italianos tendrá lugar inmediatamente después del cambio de ratificaciones de los acuerdos de Letrán.

Se dará a la ceremonia el más solemne carácter, es decir, que se desarrollará en forma semejante a la organizada con motivo de la visita al Papa de los Soberanos españoles.

El rey Víctor Manuel será recibido por el Papa sentado en su trono y rodeado de toda la corte pontificia y del Sacro Colegio. El Monarca italiano dará lectura a un breve discurso de salutación, al que contestará Su Santidad.

Hay que considerar además—añade el periódico—la eventualidad de que al Rey de Italia acompañe el señor Mussolini. En este caso es lo más probable que se forme un segundo cortejo, en igual forma que se procedió durante la visita de su majestad el rey don Alfonso XIII, que, como se recordará, vino acompañado del presidente del Consejo español, general Primo de Rivera.

Final del discurso de Mussolini

La ley de garantías—dice—no merece ser tenida muy en cuenta. Fué adoptada después de largos y vivos debates y contra muchas opiniones. No satisfacía siquiera a los mismos que la crearon. No hay que ensalzarla ni hay que vituperarla. Era lo mejor que pudo hacerse en aquel tiempo y en aquellas circunstancias. Más que ley de garantías fué, en realidad, el espíritu conciliador de los partidos, gracias al cual se impidieron crisis peligrosas.

A continuación, contesta a Croce, que aprobó la idea de conciliación, pero no la forma en que fué realizada, ni las convenciones particulares. No es suficiente decir: "este modo de hacer una cosa no me gusta", sino que es necesario indicar otro modo mejor y más conveniente. Evidentemente—agrega el "duce" — es el Concordato lo que no agrada al senador Croce, que se lamenta, además, de que haya sido roto el equilibrio establecido por la ley de garantías.

El orador niega la existencia de ese equilibrio entre los años 1870 y 1929, período durante el cual el emperador de Austria no visitó al Soberano italiano; la Santa Sede rompió sus relaciones con Francia a consecuencia de la visita del presidente Loubet al Rey de Italia, y los católicos italianos, excluídos cuarenta años de la vida política, eran llamados emigrados del interior.

Mussolini niega además que los fascistas dignos de llevar ese nombre hayan podido manifestar su eventual anticlericalismo, porque la política religiosa del fascismo fué siempre análoga a la de las derechas e incluso en el Gran Consejo fascista, donde toda opinión puede ser libremente emitida, adoptó unánime, espontánea y absolutamente el informe del orador sobre los acuerdos de Letrán.

La Santa Sede y las naciones

Recuerda luego la extensa serie de Tratados concertados por la Santa Sede, que comienza en 1098, añadiendo que en la actualidad se prepara el Concordato con Prusia y que nada tendría de extraño ver mañana alguna cosa parecida por parte de Francia, que rompió sus relaciones con la Santa Sede en 1904; las reanudó en 1921, y en 1929 reconoce nueve Congregaciones misioneras, no obstante su legislación laica. Las grandes fiestas del centenario de Juana de Arco en Francia, demuestran un cambio en el ambiente, incluso en este país.

La cuestión en juego es solemne—añade—; pero nosotros no esperamos a la conclusión de los acuerdos de Letrán para emprender nuestra política en materia religiosa, que se remonta al año 1922 e incluso a 1921: leed el discurso que pronuncié este último año en la Cámara y os convenceréis de ello. Esta política se ha desarrollado siempre recta y consecuentemente, sin ceder jamás cuando se trataba de la dignidad, del prestigio o de la autonomía moral del Estado.

"La paz, durará"

A quienes preguntan si esta paz durará, el presidente Mussolini responde afirmativamente. Es el resultado de largas, difíciles y delicadas negociaciones, y cada artículo del acuerdo representa un compromiso necesario para armonizar las exigencias del Estado con las exigencias de la Iglesia. Esta paz durará, por tratarse de una cuestión larga y profundamente madura, que, por otra parte, ha llegado a lo más íntimo del corazón del pueblo italiano; durará porque no nos dejaremos arrollar ni por los masones ni por los clericales. Tal vez surjan algunas dificultades en lo que concierne exclusivamente al Concordato; pero ciertamente nos será posible salvarlas, cuando se demuestre buena fe y sentimiento de italianismo, porque la Santa Sede sabe bien que el fascismo es un régimen leal, franco y claro, que ofrece su mano abierta, pero no entrega su brazo a nadie, ni nadie puede exigírselo, porque nadie podría con él.

Mussolini termina su discurso diciendo: "Pensad que, después de los Emperadores, Roma no volvió a ser capital de Italia hasta 1870, y a partir de esa época, sobre esa gran Roma existía una reserva, una hipoteca, y la causa de esto no era un Príncipe o un Soberano cualquiera, sino que era el jefe supremo del catolicismo, y aquellos que estaban representados fuera de él contaban con esa reserva, porque había potencias—podemos decirlo abiertamente—que celebraban el hecho de que existiera una espina clavada en Italia. (Los senadores todos, en pie, aclaman al orador.) Nosotros—sigue diciendo el señor Mussolini—sacamos esa espina, y la reserva que pesaba sobre Roma ha desaparecido. Roma pertenece de hecho y de derecho al Rey, a Italia, a la nación italiana.

Esta es, señores, la grandiosidad del acontecimiento, y ninguna polémica, ningún escarceo dialéctico y, menos aún, ninguna calumnia pueden disminuirla ante el pueblo italiano ni ante la historia.

Todos los ministros, senadores y ocupantes de las tribunas, en pie, aclaman delirantemente durante largo rato al señor Mussolini.

Después, por 315 votos de 321 votantes, queda adoptada la orden del día aprobando el conjunto de los proyectos de ley. Los Príncipes reales duque de Pistoia y duque de Apulia figuran entre los votantes.

La votación secreta da los siguientes resultados: Ejecución del Tratado y anejos y Concordato, 283 votos de 293 votantes; aplicación del Concordato, especialmente la parte relativa al matrimonio, 276 votos de 293, y, por último disposiciones e instituciones eclesiásticas, 280 de 293.

Sandino ha llegado, al parecer, a Méjico

Se dice que el Gobierno mejicano va a ofrecerle el mando de un Cuerpo de Caballería

SAN SALVADOR, 27.—Los periódicos de esta población dicen que el general rebelde nicaragüense Sandino ha llegado a Méjico, herido en un brazo.

Se dice que el Gobierno mejicano le ofrecerá, después de su restablecimiento, el mando de un Cuerpo de fuerzas de Caballería, compuesto de quinientos hombres.—**Associated Press.**

* * *

MEJICO, 27.—Las noticias referentes al general rebelde nicaragüense Sandino publicadas por los periódicos de San Salvador no han tenido confirmación oficial.—**Associated Press.**

LA HUELGA DE ESTUDIANTES

MEJICO, 27. — Los estudiantes en huelga han acordado dirigirse al presidente Portes Gil pidiendo la dimisión de los jefes de Policía secreta, que fueron puestos a disposición del ministro de Instrucción pública, y a quienes acusan de haber promovido con su actitud los sangrientos choques de estos últimos días y especialmente el de la noche del jueves, en el que hubo seis estudiantes muertos. Para el martes está organizada una manifestación de protesta, en la que participarán 20.000 personas.—**Associated Press.**

El agresor del príncipe Bibesco, condenado

Una multa de tres mil lei

BUCAREST, 25.—Como se recordará, a últimos del mes de noviembre pasado se registró un sensible incidente, en el vestíbulo de la presidencia del Consejo de ministros, donde el primer secretario de la Legación rumana en Basilea y ex comisario del Gobierno en América, Stoica, agredió, dándole una bofetada, al ministro de Rumania en Madrid, príncipe de Bibesco.

Este no quiso plantear la cuestión en el terreno personal, solucionándola con las armas, sino que puso el asunto en conocimiento de los Tribunales de justicia.

El juez de paz, primeramente, condenó a Stoica al pago de una multa de 300 lei, y, después, el Tribunal de primera instancia dictó sentencia, aumentando la multa impuesta al inculpado, que no compareció, a la cantidad de 3.000 lei, y condenándole además a satisfacer al príncipe de Bibesco una indemnización de un lei.

Stoica se ha presentado hoy en la Audiencia, manifestando que recurría contra la expresada sentencia y, en su consecuencia, el asunto será juzgado por el Tribunal de derecho, habiéndose señalado la vista para el día 3 del próximo mes de junio.

MUNDO CATOLICO

El Senado rumano vota el Concordato

NOVENTA Y CINCO VOTOS CONTRA NUEVE

BUCAREST, 27.—El Senado ha ratificado ayer, por 95 votos contra 9, el Concordato con la Santa Sede.

El Arzobispado de Goa

(Servicio exclusivo)

LISBOA, 27.—A propuesta del presidente de la república, general Carmona, se cree que la Santa Sede procederá a la designación del actual Obispo de Meliapor, doctor don Teotonio Vieira Castaro, como Arzobispo de Goa y Patriarca de las Indias Orientales.—**Correia Marques.**

Visitador apostólico a Filipinas

ROMA, 27.—Mañana 28 embarcará en Génova el reverendo padre Joaquín Villalonga, S. J., provincial de Aragón (España), el cual, por expresa voluntad de Su Santidad Pío XI y encargo de la Sagrada Congregación de la Propaganda, va a visitar las Islas Filipinas con el cargo de visitador apostólico. Lleva también el encargo del muy reverendo padre General de la Compañía de Jesús de visitar las casas de su Orden de la Misión de Bombay.

El Centro Asturiano de la A. C. N. de P.

OVIEDO, 27.—El domingo se celebraron en el Monasterio de Val-de-Dios importantes actos organizados por el Centro Asturiano de la A. C. N. de P. Por la mañana, después de la misa, hubo un retiro espiritual dirigido por el padre Antonio Fernández Cid, S. J., que pronunció una fervorosa plática. Un coro integrado por miembros de la Juventud Católica de Villaviciosa y alumnos del Seminario, entonaron escogidos motetes.

A la una, hubo fraternal comida. A las tres de la tarde celebraron los propagandistas una reunión, en la que se acordó, entre otras cosas, que el retiro que anualmente celebran los proopgandistas tenga lugar este año en Celorio durante los días 24 al 28 del próximo junio y que la imposición de insignias se verifique con toda solemnidad el día 30 del mismo mes, celebrándose a continuación una Asamblea y un Círculo de Estudios extraordinario, en el que se desarrollarán interesantes temas por varios miembros del Centro Asturiano.

Después de un breve descanso y cerca de las seis y media, se celebró un acto general de Acción católica. Asistieron representaciones de los Centros de Villaviciosa, Gijón, Oviedo y representaciones de las Juventudes de Ceares, San Pedro de Arcos, La Felguera y Oviedo, y significados elementos de la Acción Católica de Caborana. Se leyeron varias adhesiones, entre ellas, las del Centro de Bilbao, don Fernando Fernández Campo, juez de Valmaseda y otras. Ocuparon la presidencia el Obispo de la diócesis, don Carlos de la Concha, don Florentino Carreño y don Carlos Periado.

Hace uso de la palabra el señor Periado, que explica lo que es y significa la Juventud Católica. La Juventud es un valor reconocido en todos los tiempos; es la edad crítica del hombre, tanto fisiológica como espiritualmente, y constituye una fuerza que es preciso encauzar para que no se malogre el fruto que se debe esperar de ella. Glosa el lema de la Juventud Católica: Fe, Piedad y Acción. (Muy aplaudido.)

El señor Carreño dedica un caluroso elogio al Prelado por el interés que pone en todo lo que es y significa Acción Católica. Explica lo que es la A. C. N. de P.

Refiérese a la formación religiosa del individuo y expone que éste es el verdadero nervio de toda obra católica. Aboga por que los elementos directivos de ella practiquen con asiduidad los ejercicios espirituales, manera de preparar el alma para llevar a cabo la gran empresa. Define lo que son los Círculos de Estudios, calificándolos de cooperativas de ideas y de cerebro de la A. C. N. de P.

Don Carlos de la Concha solicita benevolencia para sus oyentes, pues no tenía intención de tomar parte en este acto y si lo hace es a ruegos del señor Obispo. Se refiere al espíritu profundamente cristiano del pueblo español, por cuyo motivo estamos más obligados a trabajar por que se vea consolidado en España el reino de Cristo. (Grandes aplausos.)

El señor Obispo hace el resumen y al levantarse es acogido con una salva de aplausos. Dice que los jóvenes son la esperanza de la Iglesia. Se alegra de que este acto haya tenido lugar entre los seminaristas, que como se hallan en la edad de formación, necesitan ser orientados. Hace unas breves consideraciones acerca de la fe, de la esperanza y de la caridad y acerca del amor que debe reinar entre los hombres. Termina diciendo que debemos unirnos con la mirada puesta en Dios para trabajar por la mayor gloria de El Fué calurosamente aplaudido.

El nuevo Obispo de Segovia

SEGOVIA, 27.—El próximo domingo 9 de junio se celebrará la solemne consagración del nuevo Obispo de esta diócesis, doctor Luciano Pérez Platero, auditor de la Rota.

En nombre del Rey será padrino el infante don Jaime, segoviano de nacimiento. La ceremonia se verificará en la Catedral, actuando como Prelado consagrante el Nuncio de Su Santidad monseñor Tedeschini, y como Prelados asistentes don Narciso Estenaga, Obispo prior de las Ordenes Militares, y don Fidel García Martínez, Obispo de Calahorra.

Después se celebrará un banquete, al que asistirán las autoridades y distinguidas personalidades, entre otras, el marqués de Santa Cruz, que ostentó durante muchos años la representación del distrito de Cuéllar.

El nuevo Prelado hará en el mismo día su entrada oficial y toma de posesión de la diócesis.

Procesión en Sevilla

SEVILLA, 27. — Ayer celebraron los padres Salesianos la función de María Auxiliadora con toda solemnidad. Por la tarde salió procesionalmente la venerada imagen en magnífico "paso", adornado de flores y luces siendo acompañada por una gran multitud.

Las J. C. de Tielmes de Tajuña

El domingo se verificó en Tielmes de Tajuña el reparto de premios a los miembros de las Juventudes Católicas masculina y femenina que durante todo el pasado curso han asistido a sus Academias.

Por la mañana hicieron la primera Comunión de más de treinta niños y niñas. Poco antes del acto llegaron representantes de la J. C. de las Marías, para tomar parte en los actos. Por la tarde, siguieron llegando grupos de la Corte, entre los que figuraban damas de la aristocracia. Primero se verificó la inauguración de la exposición de trabajos de las Academias. A las cuatro comenzó la Hora Santa, que se aplicó por el P. Rubio, S. J. y, por último, a las seis, se celebró la velada del reparto de premios. Algunos jóvenes leyeron trabajos de exaltación patriótica y de los ideales de la J. C. Hicieron uso de la palabra los señores Martín Artajo, Haro y Alarcón, de la J. C. de Madrid, y el magistrado de Madrid señor Urescu. El local del Sindicato se hallaba totalmente lleno.

EL DIRECTOR.—Ya les he dicho que pongan caras tristes; no sé a qué vienen esas risas.

("The Humorist", Londres.)

LOS QUE SABEN ESPERAR

I
—"¡Ramona! ¡Ramona!..."

II
—"¡Ramona! ¡Ramona!..."

III
—Sigue con el mismo cuplé. A ver si tiran la otra.

(Historieta de "Dimanche Illustré", París.)

Información general de provincias

Continúa el Congreso Pedagógico de Cáceres. La medalla del Trabajo a un médico de Soria. Se inaugura en Palencia una barriada de casas baratas para empleados.

EL 2 SERA ABIERTA LA EXPOSICION DE ARTE EN TOLEDO

Jura de la bandera en Almería

ALMERIA, 27.—Con gran brillantez se celebró ayer la jura de la bandera por 300 reclutas, incorporados recientemente al regimiento de la Corona.

—En la Prisión provincial se ha celebrado ayer el cumplimiento pascual. Asistió el Obispo. Hubo misa de comunión en la capilla del establecimiento y el Prelado pronunció una plática. Los presos fueron obsequiados con un rancho extraordinario.

—En la cañada de Urbano se rompió la horquilla de la bicicleta que montaba José del Aguila, que llevaba al niño José Palenzuela, y fueron al suelo. Aquel resultó herido en la boca y el niño con lesiones graves y conmoción cerebral. Fué trasladado al Hospital.

Una Asociación benéfica secreta

BARCELONA, 27.—Varias personas caritativas de Barcelona se han constituido en una especie de sociedad secreta para hacer obras de caridad en memoria de la reina doña María Cristina. Varios elementos de esta nueva entidad estuvieron el sábado enterándose minuciosamente en los distintos Juzgados de las personas próximas a ser desahuciadas de sus casas por falta de pago. Se buscó a la más humilde y en el Juzgado se depositó la cantidad que debía y, por tanto, sigue viviendo en su mismo cuarto. Se le dijo al inquilino que este donativo era en memoria de la reina doña María Cristina. Se da la circunstancia de que el jefe de la familia favorecida es uno de los sindicalistas que más se caracterizaron cuando las luchas sociales.

Volpi en Bilbao

BILBAO, 27.—Esta mañana llegó, procedente de Madrid, el conde de Volpi, ex ministro de Hacienda de Italia, acompañado de su señora. Fué recibido en la estación por las autoridades y representantes de las industrias vizcainas. Los condes hicieron una excursión por el Abra y la ría a bordo de un remolcador y luego fueron obsequiados por la Sociedad Saltos del Duero con un almuerzo en el Abra. Por la tarde visitaron los sanatorios de Gorliz y Butron y esta noche serán obsequiados con un banquete en la Sociedad Bilbaína por el Ayuntamiento y la Diputación de Vizcaya.

El Congreso Pedagógico de Cáceres

CACERES, 27.—Continúa sus trabajos el Congreso Pedagógico Provincial. Ayer hicieron uso de la palabra el presidente de la Asociación Nacional del Magisterio, señor Xandri, sobre el ideal y las prácticas en materia de educación, y don Miguel A. Orti, profesor de la Normal de Cáceres, sobre prehistoria.

Esta tarde, a las seis, los congresistas visitaron el cuartel Infanta Isabel, donde pronunció una conferencia el coronel señor García Pérez.

Un doctor cubano en Ferrol

FERROL, 27.—Con objeto de conocer las nuevas construcciones navales, ha llegado el doctor cubano don José Martínez Cañas, que pronto marchará a Francia para asistir al séptimo centenario de la Universidad de Toulouse, en representación de la Universidad de la Habana.

Muchas personalidades cumplimentaron al doctor Martínez.

Campaña logística en Lérida

LERIDA, 27.—Para proseguir las prácticas de la campaña logística han llegado el general González Jurado, director de la Escuela Superior de Guerra, con su ayudante, el comandante Alonso García, y los tenientes coroneles Calderón, Herrero y Oliveras y oficiales alumnos, clase de tropa y material que cuando finalicen aquí proseguirán las prácticas en Manresa e Igualada.

No justifica la procedencia del dinero

MALAGA, 27.—El pescador Antonio Galdeano Jiménez fué requerido por Dolores Martín Paneque, que vivía sola en una casa de la plaza de las Vielmas para que en los cenachos le trasladase un arca de regular tamaño a su nuevo domicilio en la plaza de Salamanca. El pescador accedió a ello y al colocar el arca cayó al suelo, rompiéndose. Galdeano vió en el interior unos saquitos con dinero.

La mujer, al ver que el pescador se había dado cuenta de lo que contenía, desistió de sus servicios, pero el pescador entró en sospechas y dió cuenta a la Policía. Esta fué a dicha casa, encontrando en una habitación, como si fuera una despensa, un hueco recién tapado.

La mujer fué llevada a la Comisaría, donde se le ocuparon dos billetes de 100 pesetas, 13 de 50, 32 de 25, 750 en monedas de cinco pesetas, 200 de a dos y 300 de a una, 18 libras esterlinas, 2 medias onzas y una moneda de oro de 25. La mujer quedó detenida, negándose a dar cuenta del origen del dinero; únicamente manifestó en su primera declaración que una hermana suya hace cinco meses que murió, dejándola 30 pesetas en calderilla. Como esto no satisfizo a la Policía, quedó detenida hasta mañana, que continuarán las diligencias. La casa ha quedado custodiada por una pareja de Seguridad.

Nueva cárcel en Murcia

MURCIA, 27.—Con asistencia de las autoridades se ha inaugurado la nueva cárcel provincial, construída en tres años. El Prelado fray Vicente Salgado, revestido de pontifical, bendijo la magnífica edificación, una de las mejores de España. Después hicieron uso de la palabra el Obispo, el director de la prisión, el alcalde accidental, señor Sánchez Pozuelo, que hizo votos por la reforma del Palacio de Justicia y la construcción de un nuevo reformatorio para jóvenes delincuentes. Todos fueron muy aplaudidos.

El autor de un crimen, detenido

OVIEDO, 27.—La Benemérita ha detenido a Agustín Cueva, vecino de Balbona, cerca de cuya casa fué asesinada Felisa Valdés, a quien robaron 3.000 pesetas. Se le encontró acostado en su habitación, y tenía una cartera con dos billetes de 500 pesetas, cuya procedencia no supo justificar. También se le ocupó una pistola y un cargador, al que faltaban tres cápsulas del mismo calibre que los tres proyectiles hallados en el cuerpo de la víctima.

La autopista Oviedo-Gijón

OVIEDO, 27.—El conde de San Antolín de Sotillo, concesionario de la autopista Oviedo-Gijón, recibió un telegrama dando cuenta de que el Consejo de Obras públicas, en reunión plenaria, informó favorablemente el expediente de construcción de dicha pista.

Barriada de casas baratas

PALENCIA, 27. — Ayer se celebró la inauguración del barrio de casas baratas de María Cristina, construídas por la Sociedad cooperativa El Hogar de los funcionarios de Policía gubernativa. Se dijo una misa solemne en la parroquia de San Lázaro, a la que asistieron el Obispo, capitán general, que ostentaba la representación del Rey; director general de Administración Local, señor Vellando; subdirector de Seguridad, señor Caparrós; secretario de la Asamblea, señor Guerra, y otras autoridades y personalidades. A las once y media, el Prelado bendijo la barriada, pronunciándose varios discursos. Luego hubo un banquete y por la noche función de gala en el teatro Principal.

Desaparece con 25.000 pesetas

SEVILLA, 27.—El recaudador de Hacienda de esta ciudad don Salvador Fernández Escobar, ha denunciado a Francisco García Morales, encargado de la recaudación en varios pueblos, por haber desaparecido con 25.000 pesetas, importe de lo recaudado en varios pueblos.

La Policía busca al denunciado.

El Colegio Notarial de Sevilla ha celebrado la fiesta en honor de su Patrón San Juan Nepomuceno. Asistieron el infante don Carlos, el Cardenal Ilundain, otras autoridades y los notarios de este Colegio. Predicó un brillante sermón el Obispo de Tenerife. Después de la función religiosa hubo banquete.

Servicio aéreo Madrid-Sevilla

SEVILLA, 27.—Esta tarde, en la base de Tablada, ha sido inaugurado el servicio diario aéreo Madrid a Sevilla y Madrid a Barcelona por las líneas subvencionadas. El delegado de la Sociedad, señor Espinosa, invitó a distinguidas personalidades para recibir al primer avión, que vino pilotado por el señor Ansaldo. Los invitados realizaron algunos vuelos en el aparato.

Cinco heridos en un vuelco

SIGÜENZA, 27.—Una camioneta que salió de esta ciudad con dirección al vecino pueblo de Estriegana, chocó contra un árbol. En el accidente resultaron herido grave, Primitivo Hernando; de pronóstico reservado, Ricardo Checa, con fractura de la clavicula derecha, y Leoncio Checa, y leves, Marcelino de León y Quintín Poyo.

La medalla del Trabajo a un médico

SORIA, 27.—En Agreda se celebró la imposición de la medalla del Trabajo al médico don Federico Jiménez Sierra. Asistieron el gobernador y autoridades provinciales y locales. El agasajado ejerce la Medicina desde hace cincuenta y tres años. Después hubo un banquete de 130 cubiertos.

Funcionario condecorado

TERUEL, 27.—Con asistencia de las autoridades, funcionarios de Hacienda y representaciones de entidades, se ha celebrado hoy la imposición de la cruz del Mérito civil al delegado de Hacienda don Francisco Delgado. Después hubo un banquete, al final del cual se pronunciaron elocuentes brindis.

Dos heridos en un choque

TERUEL, 27.—En el kilómetro 17 de la carretera de Teruel a Valencia en automóvil 5.905, de ésta última matrícula, chocó contra un árbol. Los dos ocupantes resultaron con gravísimas lesiones y han sido llevados a Puebla de Valverde. Se desconocen más detalles.

Se registra un terremoto

TOLEDO, 27.—La Estación Sismológica Central ha registrado a las veintidós horas, cincuenta y un minutos y cincuenta y cuatro segundos un terremoto de efectos destructores con un epicentro teórico de 8.560 kilómetros.

La Exposición de Arte en Toledo

TOLEDO, 27.—La Exposición de Arte regional, instalada en la antigua sinagoga de Santa María la Blanca, se inaugurará el día 2 de junio. Ha sido aplazada para que puedan asistir el ministro de Instrucción pública y el conde de Güell. Resulta un conjunto interesantísimo de arte antiguo y moderno.

—En Ocaña se celebró anoche un acto público de propaganda sanitaria, organizado por la Asociación de Inspectores Municipales de Sanidad. Presidieron el alcalde, don Angel Ruelzo, inspector provincial de Sanidad don Aurelio Bonet y el presidente del Colegio de Médicos don Baudilio Durán. Terminado el acto se celebró un banquete.

Jura de bandera

VIGO, 27.—En el cuartel de San Sebastián se celebró la jura de la bandera por los reclutas del último reemplazo, del regimiento de Murcia. Con este motivo vinieron 67 reclutas del regimiento de Zaragoza, de guarnición en Túy.

Fiesta de Somatenes en Vitoria

VITORIA, 27.—En Llodio se celebró una fiesta del Somatén. Después de una misa hubo un mitin, en el Ayuntamiento. Hicieron uso de la palabra los señores Eguileoz, Cernuda, Odriazola y Souza. Las madrinas, marquesa de Urquijo y condesa de Fontenar, les obsequiaron con un banquete.

Fallecimiento del señor Serdán

VITORIA, 27.—Ha fallecido don Eulogio Serdán, cronista de Alava y Vitoria, académico de la Lengua y de la Historia.

Su muerte ha sido sentidísima.

* * *

N. de la R.—Nació el señor Serdán en Vitoria el año 1853. Comenzó la carrera de Filosofía y Letras en la Universidad Central, interrumpiéndola para alistarse en las filas carlistas cuando la guerra civil. Concluída ésta, emigró a Francia, y en 1877 regresó a España, terminando sus estudios al año siguiente. Fundó entonces una academia en Vitoria, donde comenzó también la carrera periodística.

En 1892 fué nombrado profesor de Latín del Instituto de Casariego de Tapia, pasando en 1895 al de Cuenca y en 1902 al de Vitoria, donde permaneció hasta su jubilación en 1923, teniendo allí a su cargo varias asignaturas. Fué además concejal y alcalde de Vitoria y director de varios periódicos. Entre sus obras más notables figuran "Estudio del teatro de Bretón de los Herreros", "Análisis literario del discurso de don Quijote sobre las armas y las letras", "Historia de los judíos vitorianos", "El palacio del marqués de Montehermoso", "Elementos de Gramática latina en relación con la española" y "La cuestión vascongada".

Fiesta de pescadores

ZARAGOZA, 27.—La Sociedad de cazadores y pescadores ha realizado una pesca colectiva a favor de los establecimientos de Beneficencia. Ceelbraron una fiesta en las orillas del Ebro y luego se dedicaron a pescar con caña, logrando 295 kilogramos de peces, que regalaron a los asilos.

Se deroga el arancel de las naranjas en Suecia

ESTOCOLMO, 27. — El Riksdag ha acordado la derogación de los derechos establecidos para la introducción de naranjas en Suecia.

Los Estados Unidos en Sevilla

Continúan con gran brillantez los actos de la Semana norteamericana

El embajador, en su discurso, da lectura a un mensaje del presidente Hoover

SEVILLA, 27.—Ayer continuó la celebración de la Semana Norteamericana. Por la mañana, de once a doce y media, hubo concierto en la plaza de América por la banda militar norteamericana. Por la tarde ha habido dos sesiones de cine en el pabellón. Una de estas sesiones estuvo dedicada a la telefonía, exhibiéndose la película "Voces a través del mar", en la que se ve todo el proceso evolutivo del invento del teléfono.

Por la noche se celebró en el Casino de Sevilla el banquete de gala con que el Comité de la Exposición obsequió al embajador norteamericano y a la Comisión.

Presidieron el banquete el embajador norteamericano y el señor Cruz Conde y asistieron autoridades y personalidades hasta el número de 200 comensales. Al final el teniente de alcalde señor Caravaca, se levantó para ofrecer el homenaje. Dijo que hablaba en representación del alcalde, que no había podido asistir. Elogió la Semana Norteamericana, a la que auguró un gran éxito y expresó la gratitud de Sevilla, que nunca ha desmentido su hidalguía hacia los países americanos que tanto han contribuído al éxito de la Exposición Iberoamericana; dió la bienvenida al embajador y le deseó, por último, que le sea grata la estancia en Sevilla. Fué muy aplaudido.

Después habló el embajador norteamericano.

Discurso del embajador norteamericano

Señor Cruz Conde, miembros del Comité permanente; señoras, caballeros: Es un placer para mí estar aquí esta noche para poder participar en las ceremonias que forman parte de la Semana Norteamericana en la Exposición de Sevilla. Apreciamos muy de veras la cortesía del Comité de la Exposición al separar una semana con el nombre de Semana Norteamericana y conceder este honor a nuestro país, para lo cual haremos todo el esfuerzo posible en demostrar nuestro agradecimiento.

Puedo aprovechar esta ocasión, señor Cruz Conde, para felicitar muy sinceramente a la ciudad de Sevilla y a España entera por el ruidoso éxito de este esfuerzo. He hablado muchas veces a mis paisanos de esta Exposición y he tratado de hacerles comprender la belleza arquitectónica y las exhibiciones magníficas de obras de arte y tesoros artísticos que han sido reunidos. Además de estos tesoros artísticos no se puede menos de apreciar en todo su valor la gran actividad de vuestro país y el desarrollo de vuestra agricultura e industria, retratada en los distintos pabellones de la Exposición. Todas estas exhibiciones juntas con las de Portugal y las de los países Centro y Sudamericanos, forman una Exposición de un interés tan único que nadie debía quedarse sin verla.

En nuestras exhibiciones hemos tratado de representar las distintas formas de actividad de nuestro Gobierno. Hemos tratado de enseñar el desarrollo de nuestro país, no sólo en el plano agrícola, sino también en el plano industrial, higiene, instrucción pública, aviación y el desarrollo de nuestros parques nacionales están todos representados en nuestros salones. Yo sé que vosotros pensáis que somos más o menos una nación industrial; pero quizá luego de haber oído nuestra instalación musical y nuestra banda militar, también creeréis que nuestro país es amante de la música.

¿Y en qué otro país del mundo se aprecia más la música que en esta ciudad de Sevilla?

Como conclusión y por encargo del presidente de los Estados Unidos y del secretario de Estado, se me ha ordenado transmitir el siguiente mensaje en la ocasión de la apertura de la Semana Norteamericana en la Exposición de Sevilla:

Un mensaje de Hoover

"El presidente me encarga extienda en su nombre una expresión de buena voluntad y su deseo de que por medio de esta Semana, especialmente dedicada a nuestro país en la Gran Exposición las cordiales relaciones que tan felizmente existen entre nuestros pueblos puedan ser más afianzadas aún. En mi propio nombre tengo el placer de desear el mayor éxito a la Exposición y confío que queden cumplidas las bellas esperanzas de aquellos que llevaron a cabo este espléndido proyecto. Firmado: **Henry L. Stimson**, secretario de Estado de los Estados Unidos de América."

La orquesta al final tocó los himnos norteamericano y español, que fueron muy aplaudidos, y, por último, habló el señor Cruz Conde, que dió la bienvenida al embajador y a las demás personalidades norteamericanas que han venido a Sevilla, y glosó el discurso de dicho diplomático. Felicitó a Sevilla por el éxito de la Exposición y dijo que a éste han contribuído las naciones americanas con el esfuerzo colectivo de la raza. Elogió las manifestaciones hechas por los norteamericanos, y ponderó la potencia industrial de Norteamérica, y, sobre todo, en el aspecto artístico. Rogó al embajador transmita su gratitud y la del Comité por el mensaje del presidente de Estados Unidos, Mr. Hoover, y brindó por Norteamérica, España, Mr. Hoover y el Rey. También fué muy aplaudido.

El comisario general de Estados Unidos en la Exposición, Mr. Campbell, dió gracias por el agasajo y elogió con palabras elocuentes el gran esfuerzo artístico de España. Dijo que habían atravesado los norteamericanos montes y mares para venir a cooperar con su esfuerzo al gran éxito de la Exposición, en unión de las demás naciones americanas, a la que augura un gran éxito. Mister Campbell escuchó grandes aplausos.

La Banda de música norteamericana ha dado hoy un concierto en la Plaza de España, que fué oído por mucho público, siendo muy aplaudida.

Una conferencia

SEVILLA, 27.—Esta tarde hubo sesión de cine y concierto por la Banda militar americana. En el salón de exhibiciones dió una conferencia el escritor norteamericano Mr. Stanley.

Aludió a la deuda que tiene contraída con España toda la América. Dedica un canto a la civilización española, diciendo que los ideales españoles inspiran en América gran simpatía. Habla de la influencia que España y sus hijas han ejercido en los Estados Unidos; nuestro idioma es rico en vocablos por vuestra generosidad.

Alude a la labor que hoy mismo realizan los misioneros en comarcas norteamericanas. Finalmente hace votos por que el estrechamiento de lazos entre España, América y los Estados Unidos sea cada día mayor. Fué muy aplaudido.

Esta noche se ha celebrado en el Casino de Sevilla el banquete con que el comisario de los Estados Unidos en la Exposición obsequiaba a las autoridades y personalidades, en número de 200.

El embajador ofreció el banquete en sentidas palabras y el alcalde de Sevilla agradeció el agasajo.

El comisario especial, señor Campbell, expuso la grata impresión que Sevilla ha producido a los norteamericanos, satisfacción plena—dijo—con la cordialidad y cariño con que somos acogidos en toda España. Con esta magna obra de las Exposiciones España podrá mostrar al mundo su laboriosidad y potencialidad industrial y comercial.

El embajador de la Argentina visitó hoy la carabela "Santa María".

El auto sacramental

SEVILLA, 27.—Ayer, a las once de la mañana, se representó en el teatro de la Exposición el Auto Sacramental de Calderón. La entrada, por iniciativa del Cardenal Ilundain, fué gratuita para que todos pudieran admirar tan bella representación.

El director de "El Diario de la Marina"

HABANA, 27.—Ha salido con dirección a Nueva York, desde donde continuará su viaje a España, para visitar las Exposiciones de Sevilla y Barcelona, el director del "Diario de la Marina", don José Rivero. — **Associated Press.**

FIGURAS DE ACTUALIDAD

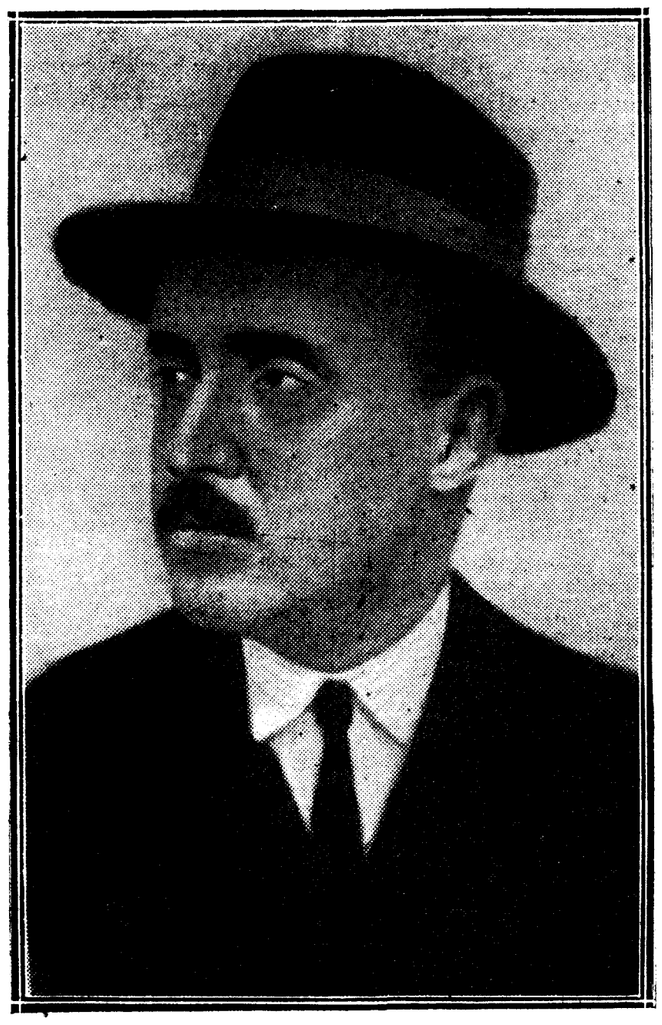

Don José María Capdevila, director de "El Matí", nuevo diario catalán, que aparece en Barcelona

El señor Capdevila es una personalidad conocida ventajosamente en los círculos literarios y periodísticos de Barcelona. Pluma experta y hábil, sólido contenido ideológico, extensa cultura, hacen del señor Capdevila un director a propósito para la obra tan elevada y tan sana que "El Matí" emprende. En el primer número del nuevo diario expone éste el lema a que ha de ajustar su conducta. Es el mismo que proclamó en el manifiesto en que anunciaba su salida y se resume en las tres palabras: "caridad, verdad y justicia".

Clausura del Congreso de Ciencias

EL PROXIMO SE CELEBRARA EL 1931 EN LISBOA

BARCELONA, 27.—Continuó la Sección de Toxicología sus tareas en la Facultad de Medicina, celebrándose luego la sesión de clausura. Presidieron los catedráticos señores Saforcada y Salvat. Dieron cuenta de sus ponencias los señores Moles, Ripollés, Soley y señorita Quadras.

En la reunión de la Asociación para el progreso social celebrado en el salón de actos de la Caja de Pensiones, el señor Moragas dió cuenta de su ponencia sobre extensión de los seguros sociales a los trabajadores autónomos. Después de señalar su conveniencia se extendió en consideraciones acerca del seguro social. El señor Gascón y Marín propuso que se aprobara que la conclusión sobre la protección social al servicio doméstico se tratara en el próximo Congreso. A continuación se entró en la discusión del tema "Obligación escolar en los trabajos de los menores", leyéndose las conclusiones. Hicieron observaciones algunos asambleístas. El vizconde de Eza hizo el resumen de los discursos, apoyando las diversas ponencias, y exaltó la labor de esta Asociación.

A continuación, en el salón de actos, don Práxedes Zancada desarrolló su conferencia sobre el tema "El contrato colectivo".

La sección de Ciencias Naturales, presidida por el señor Peña, celebró reunión, y se discutieron diversos temas.

La de Ciencias filosóficas celebró también su última reunión, en la cual don José Ortega y Gasset desarrolló su ponencia sobre "Posición actual del problema de la Filosofía en la Historia".

Esta tarde se ha celebrado en el salón de actos de la Escuela Industrial la sesión de clausura del Congreso de Ciencias, con asistencia de las autoridades y académicos. Comenzó por la lectura de las conclusiones votadas por las distintas secciones. En nombre de la Asociación portuguesa para el progreso de las Ciencias y con el beneplácito del Gobierno portugués, se ha acordado que el XIII Congreso de la Asociación se reúna en Lisboa en 1931.

La muerte de Casado

Siguen infructuosos los trabajos para encontrar la cabeza

El procesado se ha ratificado en su última declaración

BARCELONA, 27.—El autor del asesinato de Pablo Casado parece que designará abogado al señor Sarradell.

El fiscal que interviene en el sumario ha dispuesto que se una a éste la carta que el Ricardo escribió a su pueblo natal, Pastrana, sobre la venta de una finca. Esta tarde el juez sostuvo una conferencia con el médico forense, señor Trías, y quedaron determinadas algunas diligencias en vista del informe de la Facultad de Medicina de Madrid.

Los buzos continúan sus investigaciones, pero hasta ahora sin resultado. El Juzgado ha dirigido un oficio al director de las obras del puerto, rogándole dé facilidades para estos trabajos y que, a ser posible, durante cuatro o cinco días no anclen barcos en el lugar donde se supone que está la cabeza. En vista de que no aparece, el juez estuvo en la cárcel para interrogar al procesado, el cual se ha ratificado en su anterior declaración. Añadía que al tirar la cabeza de su víctima vió que había una barca muy próxima y temió que fuera a quedar en ella.

El juez, que ha recibido varios anónimos, ha hecho público que recibirá a todas las personas que lo deseen, en la seguridad de que les dará toda clase de facilidades, pero que no hará caso de los anónimos. El señor Sánchez Cañete recibió un sobre con otro interior que contenía una tarjeta para José María Figueras; el magistrado la hizo llegar a su destino. En el Juzgado se han recibido 27 fotografías remitidas por la Facultad de Medicina y Escuela de Medicina Legal, acerca de varios detalles del cadáver y de la caja que los contenía. También se ha recibido el informe firmado por el doctor Maestre, recientemente jubilado y último que ha firmado oficialmente. El médico forense señor Trías, estuvo esta mañana examinando las ropas y efectos que contenía el cajón, con objeto de ver si se halla la camisa que llevaba Casado cuando fué víctima del crimen, pero a consecuencia del hedor que despedía el cajón no fué posible continuar la diligencia.

DE MARRUECOS

EL ALTO COMISARIO EN TANGER

TANGER, 27.—Después de la entrevista celebrada en Alcázar con el residente francés, y de regreso para Tetuán, estuvo el sábado en Tánger el alto comisario español, general Jordana, acompañado del delegado general, señor Aguilar, y secretario señor Palacios. Fueron invitados a almorzar en la Legación de España por el ministro, don Bernardo Almeida. Después del almuerzo fué servido el café en los jardines de la Legación. En éstos fueron presentados al general Jordana por el comandante don Joaquín Miquel, jefe de la Gendarmería, cuatro nuevos oficiales de dicho organismo.

Los periodistas franceses quieren colegiarse

GRENOBLE, 27.—El Sindicato periodístico ha aprobado ayer una proposición favorable a la constitución de una Orden de periodistas.

Una maniobra de los socialistas asturianos

Quieren que el aumento de salario se pague al Sindicato y no al obrero

De este modo contribuirán a la Casa del Pueblo los obreros no socialistas

DECLARACIONES DE MADERA

OVIEDO, 27.—Vicente Madera Peña, uno de los más significados representantes de los obreros mineros católicos de Asturias, ha hecho interesantes manifestaciones en relación con las recientes peticiones de aumento de salario.

Dice que los obreros socialistas piden a los patronos 0,25 pesetas por tonelada de carbón para terminar sus edificios sociales, mal llamados, a su juicio, "Casas del Pueblo".

Nada podría objetarse a esta petición, si todos los obreros mineros de Asturias perteneciesen al Sindicato Socialista; pero como sólo están afiliados a esa organización unos 2.000, tal petición es improcedente; pues equivale a pedir que una abrumadora mayoría de obreros, no afiliados al socialismo, contribuyan a una obra opuesta a sus ideales.

Han visto bien los socialistas la petición de los obreros católicos referente al aumento del 10 por 100 del jornal. La han apoyado y estiman posible este nuevo aumento de 0,25 por tonelada. Muy bien; pero si lo consiguen, estos venticinco céntimos deben percibirlos directamente los trabajadores, y los que sean socialistas que los dejen, si quieren, para dichas obras.

Lo que no se puede pedir es que lo descuenten las empresas, fijándose nada más que en el tonelaje extraído.

Termina diciendo: ¡Qué diremos de las convicciones de los obreros socialistas que para evitar morosos han pedido a las Empresas que descuenten del salario la cuota mensual del Sindicato!

NOTAS POLITICAS

Mitin de Unión Patriótica

El domingo se celebró en el teatro Alkázar un mitin de Unión Patriótica, organizado por el distrito del Congreso.

Don José María de Azara citó los hechos más salientes de la labor del general Primo de Rivera.

La señorita Clara Frías trató de la mujer y los deberes y derechos de ciudadanía. Esta—añade—se condensa en cumplir las leyes. Ir contra la ley es ir hacia la muerte.

Destaca cómo el general Primo de Rivera colocó a la mujer en el lugar que le corresponde, y cómo ésta ha sabido ser la colaboradora del hombre.

En sustitución de don Federico Suquia habló el señor Escribano, el cual manifiesta cómo el marqués de Estella ha logrado en cinco años realizar el tema de "cultura, paz y trabajo". Entre los hechos más felices de estos últimos tiempos destacan las Exposiciones de Sevilla y Barcelona.

El señor Maseda habló en sustitución del señor González Oliveros.

Destaca el señor Maseda el hecho grato de que aquí se celebre una Asamblea de la Sociedad de Naciones. La Sociedad de Naciones—añade—, que es española y no extranjera, y que estuvo primero en la mente de Vitoria. No se explica el orador cómo no hay una asignatura dedicada a estudiar aquella época.

Por último, compara la España anterior a 1923 con la posterior.

El señor Gabilán, que presidía el acto, hizo un resumen de los discursos pronunciados.

Todos los oradores fueron muy aplaudidos por el inmenso auditorio.

Aunós a Madrid

Esta mañana llegará a Madrid el ministro de Trabajo, señor Aunós, sustituyéndole en Barcelona, junto al presidente, el de Economía Nacional, conde de los Andes.

Instrucción pública

El ministro recibió ayer las siguientes visitas: señores Benlliure, Pérez de Ayala, ex ministro señor Cotnejo, Rodríguez Marín, Torres Acevedo, Rodríguez Mourelo, gobernadores de Toledo y Valladolid y señora Luzatti.

La Asociación provincial de maestros de Guadalajara ha cursado una instancia para que se conceda la cruz de Alfonso XIII al gobernador, señor Cabello Lapiedra.

En Hacienda

Visitaron al señor Calvo Sotelo: don Saturnino Santos y Ruiz Zorrilla, el ministro de Checoeslovaquia, los señores Calderón, Otero, García Reina, Corbí, el alcalde de Burgos y el secretario de la Diputación de La Coruña.

También recibió el ministro de Hacienda a una Comisión de Avilés y otra de dueños de quioscos, que le hablaron de asuntos relacionados con la tributación industrial.

En Fomento

El conde de Guadalhorce recibió ayer a una Comisión de los Ayuntamientos de Santander y Burgos, que le hicieron entrega de un anteproyecto de variante del paso de la línea divisionaria cantábrica del ferrocarril de Ontaneda a Calatayud por el portillo de Lunardi, que aporta 41 kilómetros al trazado por Ontaneda, cuyo coste sería de 81 millones de pesetas, cantidad que se elevaría a 92 con la electrificación. Esta variante partiría de Medina de Pomar y tendría su final en Santander.

¿Su hotel en Madrid?
INFANTE DON JUAN Calle Recoletos, 10.
El más serio, distinguido, confortable y módico. Predilecto de familias.

EL REY A LONDRES

LONDRES, 26.—Se anuncia para fines de junio la venida del Rey de España a esta capital, en la que pasará una corta temporada.

Deseo comprar finca
de cultivo y, a ser posible, con pastos y arbolado. Dirigirse indicando precio y datos al Apartado 9068. Madrid.

LAS CURAS DEL DR. ASUERO

UNA NOTA DE LOS MEDICOS DEL HOSPITAL DE SAN SEBASTIAN

Declaraciones del Dr. Jawdosfky, de la Facultad de París

En Oviedo han sido suspendidas las curas

SAN SEBASTIAN, 27.—El Cuerpo médico del Hospital ha facilitado una nota relacionada con el incidente ocurrido el sábado. Dice lo siguiente:

"Habiendo transcendido a la Prensa diaria cierto incidente ocurrido el sábado último en este Hospital con el doctor Asuero, provocando los consiguientes comentarios por parte del público, el Cuerpo médico del Hospital civil de San Antonio Abad se cree en el caso de salir al paso de posibles falsas interpretaciones y quiere hacer constar:

Que en ningún momento y por nadie se ha pretendido limitar el empleo del tan debatido método del doctor Asuero y su aplicación por el mismo en toda clase de enfermos de este Hospital, que fuera beneficioso a dichos enfermos. Y que tanto el doctor Asuero como cualquier profesional, tiene abierta las puertas de este establecimiento para ensayar y verificar cualquier procedimiento que trate de aliviar a los pacientes, creyendo únicamente nuestro deber en beneficio de todos exigir la aplicación de las normas científicas establecidas para el estudio de los métodos curativos y para la exploración de los enfermos."

Firman el documento el director, todos los médicos, jefes de sala, ayudantes y honorarios.

La Prensa de la noche critica este escrito.

Esta tarde continuó el doctor Asuero sus curas. Doña Herminia Pérez, de Madrid, madre de un médico de la Corte, que padece una parepsia, o sea principio de parálisis de ambas piernas, estuvo sometida a tratamiento por varios médicos. Se decidió venir a San Sebastián y en el primer toque sintió gran alivio y al segundo andaba bien. El doctor Manescós, director del Hospital de Pontevedra, fué recibido por el médico donostiarra y presenció varias curas, entre ellas la de doña Herminia Pérez. Manifestó a la salida que una de las curas había sido interesantísima, porque le afectaba como cirujano. Se trata de un enfermo de arterioesclerosis, con claudicación intermitente; síntoma de anuncio de gangrena. Había sido operado sin resultado satisfactorio. Al primer toque sintió gran alivio, al segundo experimentó una mejoría y mañana volverá a ser curado. Añadió que el procedimiento es realmente maravilloso y que en cuanto llegue a Pontevedra hará un estudio detenido de este sistema.

Lo que dice un médico extranjero

SAN SEBASTIAN, 27. — El doctor Asuero ha recibido esta mañana a numerosos enfermos, y conferenció con bastantes médicos llegados de diferentes provincias. Al mediodía almorzó con diez de éstos.

Esta mañana llegó el doctor de la Facultad de París, M. Jawdosfky, que presenció en la clínica de Asuero varias curas de enfermos, entre ellas las de tres sordos, que salieron oyendo. Volvió por la tarde a la clínica para presenciar más curas y observar el procedimiento. Al salir fué abordado por los periodistas, a los que dijo: "Es un procedimiento maravilloso en que la intuición del médico juega un gran papel. En el procedimiento de base racional tiene gran participación el corazón y el cerebro del médico." Se le preguntó si tenía alguna similitud este procedimiento con el de Bonnier, y contestó: "Muy lejana, lejanísima, casi nada. El de topografía nasal de Bonnier era falso, y éste bien puede llamársele de reflexoterapia nasal de Asuero."

Preguntado finalmente si tendría importancia este sistema para la Medicina, respondió: "Una importancia grandísima para la Medicina, y armará una revolución en el mundo científico."

El cónsul general del Brasil ha pedido día y hora al doctor Asuero para acudir a su consulta.

Pruebas en la Facultad de Medicina de Barcelona

BARCELONA, 27. — Se han hecho pruebas oficiales en el Hospital Clínico de la Facultad de Medicina, a cargo de los doctores Ferrer y Cagigal. El doctor Rauret, que no ejerce la Medicina y se dedica exclusivamente a estudios científicos, ha dicho que fué discípulo de Bonnier y posee algunos gráficos de puño y letra de dicho especialista francés. Ha realizado también algunos experimentos.

En la Facultad de Medicina, de los casos tratados sólo uno ha resultado positivo. El de una niña de tipo esteroide, que llevaba doce años sin andar. Dos minutos después de la aplicación pudo subir y bajar a la silla. Además, se obtuvieron ligeros resultados en un caso postencefálico. En los demás enfermos con lesiones de tipo crónico no dieron ningún resultado. Mañana continuarán las pruebas oficiales.

El doctor Rauret, que hoy hizo operaciones en el Clínico, ha manifestado que el año 13 era discípulo de Bonnier, tuvo intervención de esta clase en Barcelona, pero desistió porque obtuvo el convencimiento de que las curas duraban poco.

Continúa el doctor Samora realizando interesantes experiencias con la aplicación del procedimiento Asuero. Una muchacha de diez y nueve años, María Baldeón, que a consecuencia de una meningitis llevaba diez y ocho años paralítica. Entró en la clínica sentada en una silla. Efectuada la operación salió por su pie, ante la admiración del público. También salió curado Esteban Gay Cantalosella, que hace nueve años no podía agacharse ni apenas andar.

Un caso en Cáceres

CACERES, 27.—El médico de Herguijulas, don Tomás Santos, curó al vecino Alfonso Salor por el procedimiento Asuero. El enfermo padecía desde hace más de veinte años neuralgias y ciática.

Ensayo de otro procedimiento en Málaga

MALAGA, 27.—El médico don Bartolomé Boch ha hecho algunas aplicaciones del tratamiento de reflexoterapia. El tratamiento que yo empleo—ha dicho—es muy sencillo, todo el mundo puede realizarlo. Ni tapono, ni cauterizo, ni pincho. No hago público el procedimiento porque quiero que lo conozca antes el doctor Asuero. Para ello me proponga marchar a San Sebastián con objeto de entrevistarme con él y ya le he escrito a tal efecto. Una de las curas realizadas fué la de Manuel Gómez Rueda, que desde hace siete años era tartamudo. Terminada la sesión habló correctamente.

En Hinojosa del Duque

HINOJOSA DEL DUQUE, 27.—Los médicos don Feliciano Gallego y don Miguel Ropero han comenzado a hacer curaciones por el procedimiento Asuero con **(Continuará al final de la primera columna de cuarta plana.)**

EL RACING DE SANTANDER EMPATA CON EL REAL MADRID

También empataron sus respectivos partidos el Español, Valencia y Celta. Perdieron en su propio campo el Athletic bilbaíno, Real Unión, Murcia y Tolosa. Importantes variaciones en la clasificación. El Sevilla, inalterable en el primer puesto y los restantes 29 en "ninguna parte".

I DIVISION

El Arenas vence al Athletic

BILBAO, 27.

ARENAS CLUB .... 3 tantos.
(Gurruchaga, 2; Yermo)
*Athletic Club .... 2 —
(Carmelo, Yantada, propia meta)

El Athletic bilbaíno fué el que dominó más tiempo, pero los ataques del Arenas eran infinitamente más peligrosos por su decisión en el remate, y también por la deficiente labor defensiva de los atléticos.

Durante el primer tiempo, Juanín y Ochandiano no se desenvolvieron con acierto, siendo Juanín el culpable de los dos tantos marcados ··· el Arenas.

En el segundo tiempo se enmendó Juanín y despertó del letargo en que se había sumido. Sin embargo, dejó mucho que desear para el postín que se da, y como no sacuda su apatía, le veremos seguir los pasos de Travieso.

Mucho del dominio atlético era más bien aparente, porque los del Arenas, siguiendo la táctica que llaman los ingleses "safetyfirst", muchas veces preferían retroceder para defender su marco, que arriesgar en un avance la seguridad de su defensa.

Bastante de la culpa de que el Athletic no gane partidos hay que achacar a sus partidarios, que han acostumbrado a su equipo a que los árbitros se impresionen por sus chillidos y concedan "penaltys" y patadas de castigo por faltas imaginarias. Así los jugadores del Athletic no se deciden a exponerse a un golpe en una jugada que podría valerles el tanto, pues piensan ya vendrá el castigo que nos permita ganar el partido sin necesidad de recibir un coscorrón.

El Barcelona gana al Athletic madrileño

BARCELONA, 27.—Mucho público, aunque no las 65.000 localidades del Stádium. Se celebran seguidos dos partidos de sensación: Barcelona-Athletic de Madrid y Español-Real Sociedad de San Sebastián.

A las cuatro en punto comienza el primer partido. Se alinean:

Barcelona: Platko, Walter — Saura, Obiols—Guzmán—Castillo, Piera—Sastre—Samitier—García—Parera.

Athletic: Meseguer, Moriones — Lafuente, Santos—Ordóñez—Arteaga, Lecube—Cosme—Marín—Areta—Olaso.

Domina el Barcelona, aunque su dominio no es aplastante. El Athletic se defiende bien, pero no puede evitar que al comienzo del partido, tras una combinación vistosa entre García y Arocha, éste marque limpiamente el primer "goal" de la tarde, que Meseguer infructuosamente logró tocar el balón.

Sigue el dominio del Barcelona y una briosa defensa atlética, resultando aburrido el partido. Al final del primer tiempo, Piera centra. Sastre falla el remate el portero Meseguer intenta el despeje, pero se le escapa el balón de las manos. Sami aprovecha para marcar el segundo tanto.

Apenas comienza el segundo tiempo Walter convierte en el tercer "goal" un golpe franco.

Reacciona el Athletic y hace bonitas jugadas animando el juego y mostrando la valía de su línea delantera, pero sin lograr marcar por falta de decisión ante el "goal". De todos modos, sigue dominando el Barcelona.

Los madrileños inician algunos avances por el ala izquierda, pero lo que más se luce es la defensa madrileña, que llega a impresionar a Sami y Sastre. Piera corre la línea, centra, remata a "goal" y Meseguer despeja a "corner" dificultosamente.

Se señala algún avance atlético lucidísimo, pero sin resultado.

Centra Piera remata Sami y mete el "goal" de cabeza. Este es el cuarto "goal" del Barcelona.

Dos remates del Barcelona rozan el larguero. Se aplaude un magnífico avance del delantero centro madrileño cortado limpia y valientemente por los dos defensas catalanes.

El partido en la segunda parte resulta más igualado. Hay momentos de ligera presión atlética, que juega con gran codicia y hace preciosas jugadas y realiza aplaudidos avances que no llegan a inquietar al portero contrario.

Un tiro de Piera en el larguero y un tiro de Sastre a bocajarro a las nubes son otros tantos peligros que se alejan. Se castiga una zancadilla a Sastre.

El Español y la Real Sociedad empatan

Seguidamente saltan al campo los equipos del Español y Real Sociedad. Los donostiarras dominaron durante todo el encuentro, dando una verdadera lección de buen "football"; si los españolistas no tienen a Zamora en la puerta, el descalabro hubiera sido épico. Se desconcertaron ante el buen juego de los realistas y los dejó imponerse con juego por alto y largos pases a las alas. Tras una presión de San Sebastián, un pase de Cholín hace que quede solo ante la puerta Bienzobas, el cual burla fácilmente a Zamora, y de fuerte punterazo mete el balón en la red a los diez minutos. Los españolistas continúan desconcertados; sólo hacen avances aislados. Los donostiarras siguen dominando por codicia y buen juego. Hay avances individuales de los españolistas. Pocos minutos van transcurridos, cuando en un encontronazo con Mariscal el defensa españolista González, queda en el suelo lesionado.

Rápidamente es conducido al botiquín del estadio, donde el doctor Corachán le apreció la fractura completa de la tibia derecha. Trabal baja a la defensa y Tena II a los medios. Termina el primer tiempo con uno a cero a favor de la Real. En el segundo tiempo los españolistas salen con más coraje; pero siguen dominando los donostiarras. Hay enormes paradas de Zamora, que tiene una tarde de inspiración. A los veinte minutos de juego, un pase de Solé lo recoje Gallard, quien chuta y produce el tanto del empate. Reaccionan los catalanes; pero se estrellan ante la buena defensa de Ilundain y Galdosé. Termina el partido con empate a uno.

El Madrid empata con el Racing santanderino

¡Qué diferencia de equipos! No digamos que el Racing jugó bien, porque el otro le dejó jugar, porque aunque siempre sucede esto de que un enemigo sea mejor que otro (no diría menos Perogrullo) es seguro que ante el Madrid de las grandes solemnidades, el Racing hubiera hecho lo mismo. Lo que pasa es que el éxito no está muchas veces en relación con el esfuerzo realizado, y eso sucedió el domingo. No hay que decir, pues, que se le dejó jugar, pues si el ataque madridista no existió nunca, los medios estuvieron bastante discretos en el primer tiempo. El Racing tuvo un buen conjunto, jugó con inspiración y con entusiasmo, y no era aquél de los innumerables empates con el Sevilla. Otro equipo distinto, en fin. No nos explicamos, pues, su papel tan desairado en el torneo, si no fuese por estas cosas de recobración de forma, aumento de moral, etc., que hacen resurgir a un equipo de la nada.

Buena defensa, mejores medios (los dueños del campo), y una delantera rápida que con algo de titubeo en el tiro puso en un brete a la desquiciada defensa contraria. Por el dominio, las ocasiones, sin suerte y los excelentes remates, debió ganar merecidamente el Racing, que nunca ha hecho un mejor partido desde hace tiempo en Madrid.

Suya fué la primera mitad, en la que hasta los veinte minutos no llegó el primer tanto. Con gran empuje de los medios, la delantera muy rápida y abriendo bien el juego Oscar, más voluntarioso que de costumbre, proporcionaron toda clase de apuros al Madrid. Las internadas de Loredo y los centros de Amós, fueron frecuentes, y tras dos "corners" y varios tiros de Oscar, uno al palo, a los treinta minutos un pase de Loredo, Oscar lo envió de fuerte tiro al ángulo. En los últimos minutos presionó algo el Madrid, y Rubio perdió por indecisión un tanto, al salir Raba con gran valentía para cortar el apuro. Raba paró luego dos buenos tiros de Rubio y Lozano. Los primeros minutos del segundo tiempo fueron propiedad del Madrid. Una ocasión peligrosa fué resuelta, al fin, y hacia la mitad volvió a dominar el Racing. Sin embargo, en un avance del Madrid se cometió una falta por el ala izquierda, que tirada encima del marco, ocasionó un gran barullo, que aprovechó al fin Lozano sin pena ni gloria, estando Raba tapado.

A los veintitrés minutos, tres después del empate, Oscar marcó el segundo, de centro cerrado de Amós, y entrando con el balón Larrinaga y el internacional. Este chocó con el poste y pasó luego a extremo derecha, en el que también menudeó los tiros, en los que vaciló Vidal, que no blocó bien. Dos tiros, sobre todo, de Oscar, uno que pegó en un poste, fueron de gran suerte para el Madrid. Juego alternado, y el Madrid que marca el empate tras un golpe franco cometido contra Lazcano, en medio de un formidable lío también. Lazcano, que había permutado al interior con Cañavera, marcó. Hubo más cambios en el equipo, ya en pleno desconcierto. Urquizu pasó al interior izquierda; Lozano bajó a los medios y Peña sustituyó al primero. Con esto no se hizo más que agravar el dominio racinguista, que buscó decididamente el desempate. Este no llegó por casualidad. Un tiro de Oscar, despejado, cortado por Vidal; otro remate de suerte para el Madrid, y finalmente, Larrinaga, tras un tiro de Oscar, perdió la gran ocasión del tercer tanto a dos metros de la puerta, diez segundos antes del pitido final.

* * *

Los medios racinguistas son los que cargaron con el encuentro, y a fe que lo hicieron bien. Duros y rápidos no dejaron resollar al titubeante ataque contrario en todo el encuentro. El ataque ligó bien, y si Oscar estuvo pesado, tuvo voluntad y abrió bien el juego. Pero los que destacaron más fueron Loredo, iniciador de casi todos los avances, y Amós, que centró lo que quiso. Oscar tiró, que es lo que se le puede pedir, y en ello no titubeó casi nunca. La defensa muy discreta; más Santiuste, que cubrió bien el puesto del compañero, demasiado adelantado. Nos habían hablado de Solla como algo formidable. Desde luego, impone e impuso a la delantera contraria, por su corpulencia, pero le falta bastante. Se revuelve mal y su despeje no es muy fuerte, pero en la segunda mitad cortó bastante de cabeza y acosado lució más, a pesar de sus pocos recursos. Desde luego, no se come los niños crudos, y no había por qué tenerle tanto respeto. Raba no pudo evitar los tantos y estuvo bien en lo poco que le tiraron. Es difícil destacar a alguien, porque como en la consabida frase, se distinguieron todos, pero usando el cliché, sobresalieron Santiuste, tan bien como en sus mejores tiempos, Amós, Baragaño y Loredo.

Del Madrid se puede decir poco y de esto algo desagradable. Hubo desacierto y apatía. Y si cuando no hay equipo es perdonable, lo segundo no se justifica. Los medios y defensas son los que se taparon mejor, aun con bastantes desaciertos y equivocaciones. Pero el ataque no dió una. Ni cuando los medios les ayudaban, y menos en el segundo tiempo, que aquéllos flojearon. Entre que tuvieron enfrente unos medios que no eran grano de anís, y el juego absurdo que fabricaron, su actuación fué pésima. Los interiores fallaron y al fallar hicieron fracasar al centro, que ya se ve que sin apoyo, no hace nada individualmente, y esta era la ocasión de destacar. Claro que con algo de voluntad, pero con la característica prudencia que le distingue, estuvo a muchos codos de sus compañeros de línea, incluido Lazcano. ¡Con decir que el mejor casi fué Del Campo! Nos evitaremos el decir algo de las individualidades, porque realmente es difícil. Quizá Quesada es el que estuvo más regular.

El partido fué de interés, por la sorpresa que luego se explicó ampliamente, pero lo deslució el árbitro, que, por lo visto, se ha propuesto no hacer un buen arbitraje en Madrid, a pesar de lo que se prodiga.

Arbitro: señor Vilalta (Cataluña).

Equipos:

R. C. S.—Raba, Santiuste—Solla, Hernández—Baragaño— Larrinoa, Santi—Loredo—*Oscar—Larrinaga—Amós.

R. M. F. C.—Vidal, *Quesada—*Urquizu, *Prats—Esparza—*Peña, *Lazcano—Lozano—* Rubio—Cañavera—* Del Campo.

Los partidos de campeonato se juegan todos con balones de la Casa Melilla. Barquillo, 6 duplicado.

MADRID-ATHLETIC

El jueves 30, a las seis de la tarde, en el Stadium los eternos rivales. Venta localidades, Plaza del Rey, 9, y Athletic Club, Alcalá, 53. (U.)

El Real Unión pierde en su campo

IRUN, 27.—Asistiendo bastante público, se celebró ayer en el Stádium Gal el partido Europa-Real Unión.

A los cuatro minutos de juego, atacan los iruneses bien y logran desbordar a las defensas catalanas, y Urtizberea, en una jugada personal, se interna con brío rematando colosalmente el primer "goal".

Los iruneses, después de este "goal", atacan colosalmente llegando en repetidas ocasiones hasta la meta catalana pero los remates no tienen resultado ninguno.

En un avance irunés los catalanes se ven en peligro y tienen que ceder "corner". Lo saca Garmendía muy mal. Seguidamente los iruneses consiguen otro "corner". También lo saca Garmendía, que lo hace como antes, rematadamente mal.

Cuando se llevaban diez y siete minutos de juego sobreviene el empate. Los catalanes avanzan y, a consecuencia de una falta, el árbitro castiga a los iruneses. Alcoriza se encarga de lanzar el golpe franco, que lo convierte en "goal", sobreviniendo así el empate. El tiro del catalán fué formidable.

El juego se anima y hay avances por ambos bandos. El dominio es indistinto, y a los veintiocho minutos de juego sobreviene el segundo "goal".

Se hace con la pelota Cros, pasa a Bestit, quien recogiendo el balón remata magníficamente, mandando la pelota a la red.

Los iruneses no se amilanan y juegan colosalmente en estos momentos, haciendo avances peligrosos, batiendo en más de una ocasión a las defensas contrarias, aunque sin resultado práctico.

Al fin sobreviene el empate a los treinta y cinco minutos.

Atacan los iruneses y Garmendía recorre la línea, centrando magníficamente. Urtizberea bien colocado, coge el pelotón y remata soberbiamente, marcando el empate.

Varias jugadas más, y termina el primer tiempo.

Segundo tiempo.—El Europa comienza jugando mejor que en la primera mitad y se ven algunas combinaciones.

Hay varios ataques de los catalanes, y, a los once minutos, Ciordia, en una jugada valiente, se interna y bate a Emery, marcando el tercer "goal", que fué el de la victoria.

Los iruneses se embarullan y los del Europa aprovechan la ocasión para atacar bien, acosando mucho y batiendo a las defensas contrarias, que se defienden bravamente.

II DIVISION (sección A)

El Sevilla inalterable en el primer puesto

SEVILLA, 27.—A las órdenes de Escartín jugaron el Sevilla F. C. y el Deportivo Alavés. Se alinearon en esta forma:

A los treinta minutos de juego, sobreviene el primero y único tanto de la tarde. Carreño aprovecha un centro de Roldán, muy preciso al marco, para rematar de un espléndido cabezazo a la red. Hasta el final son pocas las incursiones de los alaveses. Cuando está a punto de terminar la primera parte, está el Alavés en trance de empatar. El interior izquierda Albéniz recoge un pase del otro interior, y cuando se dispone a fusilar el tanto a tres metros de la puerta, surge Eizaguirre, que se arroja a los pies del delantero contrario, evitando así el "goal", que era seguro. A consecuencia de la enorme estirada, Eizaguirre resulta ligeramente conmocionado, pero sigue jugando. A poco termina la primera mitad.

En el segundo tiempo dominaron intensamente los alaveses a favor del viento, pero los delanteros tuvieron poca precisión y en algunos momentos poca suerte en los remates. También el Sevilla tuvo varias ocasiones clarísimas de marcar, pero los delanteros evidenciaron poca decisión en los remates. Casi al final de este tiempo, el interior derecha del equipo alavés creó una situación peligrosísima para el marco defendido por Eizaguirre al lanzar un tiro muy fuerte y muy colocado. Eizaguirre salió por el balón, escapándosele y surgió providencialmente Iglesias, que despejó y evitó el tanto del empate.

El Valencia y el Sporting de Gijón

VALENCIA, 27.—En el campo de Mestalla y con gran animación se ha celebrado el partido Valencia-Real Sporting de Gijón. El árbitro del Colegio andaluz, señor Balaguer, manda alinear los equipos de la forma siguiente:

No tuvo nada de particular, siendo casi todo él bastante apático, en el que sólo se pueden mencionar algunos tiros magníficos de los valencianos, que con gran acierto detuvo el guardameta asturiano.

Triunfo del Oviedo sobre el Racing madrileño

OVIEDO, 27.—En Teatinos jugaron el Racing de Madrid y el Real Oviedo.

El campo, encharcado y lloviendo mucho.

Por esta causa hay escaso público.

Arbitró Pelayo Serrano.

Los equipos se alinearon:

Oviedo.—Oscar, Calichi—Trucha, Justo—Abdón—Arbans, Chuché—Caramelero—Urrutia—Polón—Tamargo.

Racing.—Martínez, Castilla — Calvo, Ateca—X.—Menéndez, *Gonzalo—Blas—Pérez—Rodríguez—Fuertes.

Oscar, imposibilitado por fuerte lesión en una pierna, tiene que actuar por no haber otro guardameta disponible.

El primer tiempo fué de juego igualado, ligando más jugadas los chamberileros que los ovetenses.

El primer tanto lo marcó el Racing a los quince minutos. Fué producto de un lío, que Rodríguez, con gran vista, aprovechó para dar un punterazo al balón, incrustándolo en la red.

Oviedo empató a los veinte minutos, por otro de Castilla, que al intentar despejar un pase peligroso de Urrutia a Tamargo, metió el pie, rematando en su propia meta.

A los treinta y cinco minutos, Blas, en buena jugada, marca el segundo y último tanto para el Racing.

Dos minutos después, Oviedo, en brioso ataque, tira repetidamente a "goal". Martínez, después de tres paradas, queda batido. Urrutia tira a placer y un jugador del Racing para el balón en la raya de la meta con ambas manos. Serrano concede "penalty". Lo ejecuta Trucha y echa el balón fuera.

Termina esta tanda con dos a uno a favor del Racing.

La segunda parte fué de completo dominio de los ovetenses.

El Iberia triunfa con dificultad sobre el Betis

ZARAGOZA, 27.—Se ha celebrado el partido Iberia-Betis, que resultó aburrido. El Betis, con mucha filigrana en el centro del terreno, tuvo poca decisión delante de la puerta. El Iberia no repitió su actuación reciente de Madrid, defraudando, sobre todo defensas y delanteros. Resultado:

*IBERIA S. C................. 3 tantos
(Epelde, Tomasín, Estanis)
Real Betis Balompié.......... 2 —
(Manolín, Aranda)

El Celta y el Deportivo empatan

VIGO, 27.—El partido entre el Real Club Celta y el Real Club Deportivo de La Coruña ha terminado con el empate a un tanto. El tanto céltico lo marcó Losada y el de los coruñeses Perdomo.

El partido defraudó, máxime porque ambos equipos alinearon reservas.

II DIVISION (sección B)

Los leoneses en el primer puesto

LEON, 27.—Se ha celebrado el partido entre leoneses y zaragozanos, que fué ganado por los primeros con cierta dificultad. El tanteo fué el siguiente:

*C. D. LEONESA............. 3 tantos
(Colinas, Albor, Moro, "penalty")
Real Zaragoza.................... 2 —
(Jorge, Peiró)

Con el percance de los murcianos, la Leonesa se pone en cabeza de clasificación.

El Castellón gana al Murcia

MURCIA, 27. — El Club Deportivo Castellón venció al Real Murcia por 2-1.

La Gimnástica gana apuradamente

TORRELAVEGA, 27.

*R. S. GIMNASTICA......... 3 tantos
(Miguel, Telete, Mendaro)
Cartagena F. C................ 1 —
(Reines)

Una victoria fácil del Baracaldo

BILBAO, 27.—Por la mañana se jugó el partido Baracaldo-Valladolid. El partido fué mediocre, si bien fácil para los baracaldeses, que ganaron por 3-0.

El Tolosa derrotado por el Osasuna en Berazubi

TOLOSA, 27.—El partido jugado en el estadio de Berazubi entre el Club Atlético Osasuna y el Tolosa F. C., ha terminado con la victoria de los pamploneses por 5-1.

RESULTADOS DE LA LIGA, PUNTOS Y CLASIFICACIONES

I DIVISION

Arenas Club	3	*Ath., Bilbao ..	2
*Español	1	Real Sociedad..	1
*Barcelona	4	Ath., Madrid....	0
*Real Madrid ...	2	R. Santander...	2
C. D. Europa ...	3	*R. Unión Irún	2

	J.	G.	E.	P.	F.	C.	Pn
1, Arenas Club	13	7	3	3	26	27	17
2, D. Español....	13	7	2	4	29	24	16
3, Barcelona	12	7	1	4	25	20	15
4, Real Madrid.	13	7	1	5	31	25	15
5, Athl., Bilbao.	13	6	2	5	35	25	14
6, R. Sociedad ..	13	5	4	4	34	26	14
7, Real Unión....	14	5	2	7	36	31	12
8, Europa	13	5	2	6	31	36	12
9, Athl., Madrid	13	5	1	7	26	29	11
10, R. Santander.	13	1	2	10	11	41	4

II DIVISION (Sección A)

*Sevilla F. C. ...	1	C. D. Alavés ...	0
*Valencia F. C.	0	R. Sporting ...	0
*Iberia S. C. ...	3	Betis Balompié	2
*Real Oviedo ...	4	Rac., Madrid ...	2
*Club Celta ...	1	D. Coruña	1

	J.	G.	E.	P.	F.	C.	Pn
1, Sevilla	13	7	5	1	25	14	19
2, Iberia	12	7	2	3	25	18	16
3, Sporting	14	7	2	5	37	30	16
4, Valencia	13	7	2	4	23	19	16
5, C. D. Alavés ..	12	6	3	3	21	13	15
6, Rac. Madrid.	14	5	1	8	25	38	11
7, Oviedo	13	4	2	7	32	31	10
8, Coruña	13	3	4	6	18	25	10
9, Celta	13	3	3	7	19	26	9
10, Betis	13	2	4	7	17	31	8

II DIVISION (Sección B)

C. D. Leonesa..	3	R. Zaragoza ...	2
C. D. Castellón.	2	*R. Murcia ...	1
*G. Torrelavega	3	Cartagena	1
*Baracaldo F. C.	3	R. Valladolid ..	0
C. A. Osasuna ..	5	*Tolosa F. C..	1

	J.	G.	E.	P.	F.	C.	Pn
1, Leonesa	13	9	0	4	43	25	18
2, Torrelavega...	12	7	3	2	24	15	17
3, Castellón	13	8	1	4	34	23	17
4, Murcia	14	8	1	5	36	29	17
5, Zaragoza	13	7	1	5	28	25	15
6, Valladolid	13	6	1	6	27	33	13
7, Osasuna	12	5	2	5	28	19	12
8, Baracaldo	13	4	2	7	25	30	10
9, Tolosa	14	2	2	10	14	41	6
10, Cartagena ...	13	1	3	9	11	31	5

FUMAD HABANOS
ROMEO Y JULIETA

resultado satisfactorio, principalmente en reumáticos.

Curaciones en Luarca

OVIEDO, 27.—En Luarca el médico don Enrique Rodríguez ha intervenido en cuatro casos de parálisis por el procedimiento del trigémino, descubierto por el doctor Asuero, obteniendo éxito completo.

Una niña con parálisis infantil y tres hombres de más de cincuenta años con parálisis hemipléjica del lado derecho, han recobrado el movimieento de los miembros paralizados, inmediatamente después de tratados.

Uno de ellos, Felipe Suárez (a) "El Churro", de sesenta años, que padecía dicha enfermedad desde hace más de cinco años, fué tanta su alegría al verse curado, que salió por la villa dando gritos de júbilo, ante la estupefacción de los vecinos.

Se suspenden las curas en Oviedo

OVIEDO, 27.—Los médicos de la Beneficencia municipal han dirigido un escrito al alcalde diciéndole que cesan en la curación por el procedimiento Asuero por haber comprobado que todo lo que curan es una cosa muy temporal y que a los cinco o seis días los enfermos sienten iguales dolores que antes del tratamiento. Por lo tanto, es para ellos un caso de conciencia el obligar a los enfermos a trasladarse en malas condiciones desde apartados lugares de la provincia, toda vez que creen que no podrán curar nunca con el referido procedimiento.

En Sigüenza

SIGÜENZA, 27.—Don Santiago Sanz Marnilla, médico del Hospital de esta ciudad, ha empleado el método Asuero con la enferma Obdulia Claramón, de veinticinco años, que padecía hemiplejía con convulsiones y contracturas desde que tenía año y medio.

Inmediatamente después de serle cauterizados los cornetes comenzó a abrir la mano derecha que la tenía anquilosada, cogiendo los objetos con suma facilidad y andando perfectamente.

También sometió a tratamiento a Tecla Rincón, que sufría reumatismo articular en la pierna izquierda hace cinco años y frecuentaba diferentes balnearios, sin encontrar alivio hasta hoy, en que al serle aplicado el procedimiento del doctor Asuero le han desaparecido los dolores, pudiendo andar sin auxilio de muletas, las cuales ha usado continuamente.

Una conferencia en Tánger

TANGER, 27.—El próximo día 30 el director del Laboratorio Español, don José Sirvent, dará en el Círculo de la Unión Española una conferencia acerca de la cuestión del doctor Asuero titulada: "¿Milagro de la Ciencia o charlatanería?"

Seis casos de éxito en Lisboa

LISBOA, 27.—Además de los anteriores ensayos con el método terapéutico del doctor español Asuero, han sido efectuadas hoy otras seis aplicaciones de aquél, con resultados satisfactorios.

* * *

LISBOA, 27.—En el Hospital de Belem ha sido sometido al procedimiento terapéutico del doctor Asuero un enfermo que sufría reumatismo gotoso en las piernas. El enfermo ha estado imposibilitado en absoluto para andar durante once años, y tan pronto como se le aplicó el método Asuero, pudo levantarse y andar, aunque penosamente, después de tantos años de inmovilidad.

LA COPA DE LAS NACIONES EN EL CONCURSO DE LISBOA

La ganó el equipo portugués

LISBOA, 27.—Hoy ha sido disputada en el concurso hípico la Copa de las Naciones, obteniendo el triunfo el equipo portugués.

Los equipos español y chileno han obtenido, respectivamente, el segundo y tercer puesto.

El equipo español, acompañado del agregado militar a la Embajada de su país, han visitado la Sociedad Hípica y el cuartel del regimiento de Caballería número 7.

En honor de los oficiales españoles y chilenos

LISBOA, 27.—La Sociedad Hípica dió ayer un almuerzo en honor de los oficiales de Caballería españoles y chilenos, que fué presidido por el general Vieira da Rocha. Entre los comensales se hallaban el agregado militar a la Embajada española, el gobernador militar de Lisboa y numerosos oficiales de Caballería de esta guarnición.

Por la noche, la Comisión militar española dió un banquete en honor de los oficiales portugueses, al que asistieron el jefe del Gobierno, el ministro de la Guerra, el gobernador militar de Lisboa y numerosas personalidades españolas y portuguesas, cambiándose cordialísimos brindis.

CAMPEONATO CICLISTA DE ESPAÑA DE MEDIO FONDO

PALMA, 27.—En el velódromo propiedad de Veloz Sport Baber se disputó ayer el campeonato de España de medio fondo tras "moto", sobre 100 kilómetros. Se registró la siguiente clasificación:

1, Equipo CEBRIAN-RUBIO.

3, Equipo "Pocoví - Serras". A ocho vueltas de la pista.

3, Equipo Bover-Perelló. A dos vueltas del segundo.

TRIPLE EXITO DE LA CUADRA CIMERA

"ORFEO" GANO LA PRUEBA DE FONDO ALFONSO XII. "VOLGA", VENCEDOR EN TODAS SUS EXHIBICIONES.

Los resultados de las carreras del domingo nos hacen colocar el mismo disco, el mismo título de otras veces, que no es ni más ni menos que dar como nota saliente el éxito de una cuadra. Los colores marrón y lunares blancos obtuvieron tres triunfos sobre cuatro de las carreras en que participaron, lo que ya es ganar. Lo malo para los otros propietarios es que esto se repite de vez en cuando y contadísimas son las jornadas en que se queda a cero. Indudablemente, con las más variadas condiciones en los programas, hay que pensar en el número y calidad de sus representantes unidos a la forma. Pero, no obstante, debe haber también algo de suerte. Y un poco de desinterés, permítasenos la palabra, de algunos propietarios o entrenadores. En efecto, hace falta tener suerte para no tener el menor percance y conservar casi indefinidamente la mejor forma, a pesar de una participación constante bajo todas las condiciones.

En cuanto al desinterés, podemos calificar así el hecho de que un propietario o entrenador nunca hace descender la categoría de sus caballos, inscribiéndolos en una prueba de menor importancia a la que les corresponde. He aquí una clave, por lo menos, de uno de los triunfos obtenidos por los colores Cimera en la última reunión. El lector aficionado adivinará fácilmente que nos referimos a la carrera en que participó "Atlántida". Habíamos convenido buena clase en esta potranca, capaz para participar en los grandes premios. Pues bien, el domingo se mezcló con caballos reclamables, o lo más, con caballos de "handicap", y en estas circunstancias su victoria constituyó la fija de la jornada.

Supone también algo de desinterés el no haber hecho alguna inscripción en el premio Alfonso XII, una de las importantes del programa. No nos hemos explicado aún cómo esta prueba característica sólo reunió dos concursantes, tratándose de una condición muy abierta, exclusivamente a peso por edad, sin el menor recargo ni descargo. El único pero podría ser la distancia, pero cuando "Nez de Furet" participó, no hay duda alguna de que otros han podido tomar parte. Fué la segunda victoria de Cimera. No era fácil quitar a "Orfeo" el primer puesto, pero es innegable que a mayor campo su probabilidad se hubiera reducido.

La amenaza de lluvia no impidió para que se registrara una buena entrada. Comenzó a funcionar la orquesta en el pesaje, lo que dió mayor animación.

La primera carrera fué para potros no ganadores, en la que la primera impresión, buena, dada por "Toison d'Or" no llegó a confirmarla. El ganador triunfó con cierta soltura, pues formaba parte del pelotón en los primeros doscientos metros y precisamente en el punto difícil, en la cuesta, empezó a destacarse para no ser alcanzado más.

Vino la carrera ganada por Atlántida", carrera que hará pensar a la mayoría de los aficionados. Ciertamente, al cruzar la meta estaba a dos cuerpos o menos del segundo, pero su recorrido no fué impresionante, no triunfó con todo el estilo que se esperaba y eso que recibía un kilo de "Miss Quality". ¿Quién vale más, "Port Etienne" o "Atlántida"? Se dibujaba un poco la apreciación, pero he aquí que después de esta carrera, la situación vuelve a enturbiarse, naturalmente, en beneficio de las cuadras Torre Arias y Neuter, que son las que tienen también productos considerados como de los mejores.

Hasta cierto punto "Miss Quality" probó su valía, razón por la que la hemos preferido varias veces en algunos "handicaps" en los que corrió con peso ventajoso. Por lo que se ve, se pondrá en su punto.

En la carrera de los 3.000 metros, los dos jinetes corrieron con cabeza, llevando a sus caballos en la colocación y al paso que les convenía, por lo que la carrera no se decidió sino en la mitad de la recta final, dando con esto algo de emoción al "match".

En la cuarta carrera se presentó "Volga" por tercera vez, y, como en las anteriores salidas, triunfó. Esto sí que fué en buen estilo; su jinete esperó hasta cierto momento, hubo necesidad de un latigazo, pero ya después llegó como quiso. "Volga" ha sido una buena adquisición de M. de Neuter, un buen negocio. Si la memoria no nos engaña, este caballo estaba tasado en 15.000 francos en las ventas Cheri, y con 1.000 francos más, esto es, con unas 4.500 pesetas, lo adquirió amigablemente de míster Cohn. Con las tres carreras lleva ganadas 14.400 pesetas, de modo que para enpezar ya tiene en su haber 10.000 pesetas.

Con estos detalles habrá que ir pensando en traer a su propio hermano, es decir, producto también de "Le Traquet" y "Pontoise", un potro de dos años llamado "Tower Bridge", y que, si no recordamos mal, se ha puesto a la venta hace poco por 10.000 francos, es decir, 2.800 pesetas escasamente.

El "handicap" final fué fácil para "Lagos", quien, después de su última exhibición, aparecía con la máxima probabilidad, con la certeza que cabe en estas cosas. Probablemente a "L'Eneo" le hubiera correspondido el segundo puesto, de no cortarse la rienda, que motivó el que corriera desde la cuesta con media dirección.

Detalles:

Premio Ensayo, 4.000 pesetas; 900 metros.—1, DUENDE ("Meleager"-"Bachelor's Chance"), 56 (Romera), del conde de Montelirios; y 2, "Toisón d'Or", 52 y medio (Lyne), de M. A. Neuter. No colocados: 3, "Sorrento", 52 (Belmonte); y "Nelo", 52 (J. Díaz).

Tiempo: 58 s. 3/5.

Ventajas: uno y medio cuerpos, un cuerpo, tres cuerpos.

Apuestas.—Pesaje: ganador, 28,50; colocados, 7,50 y 6,50; circuito: ganador, 24 pesetas por duro; colocados, 8,50 y 6,50.

Premio La Bohème 4.000 pesetas; 1.800 metros.—1, ATLANTIDA ("Filibert de Savoie"-"Augusta"), 51 (Belmonte), del conde de la Cimera; y 2, "Miss Quality", 52 (Carter), de don José Luis Ruiz. No colocados: 3, "Pilola", 59 (Perelli); 4, "Salvadora", 59 (*Olloquiegui); y "Swet Though", 55 (Romera).

Tiempo: 1 m. 57 s. 3/5.

Ventajas: dos cuerpos, dos cuerpos, dos y medio cuerpos.

Apuestas.—Pesaje: ganador, 6 pesetas; colocados, 6 y 11; circuito: ganador, 6 pesetas; colocados, 5,50 y 10,50.

Premio Alfonso XII. 10.000 pesetas; 3.000 metros.—1, ORFEO ("Juveigneur"-"Oreia"), 62 (Belmonte), del conde de la Cimera; y 2, "Nez de Furet", 51 (Leforestier), de las señoritas de Carrión.

Tiempo: 3 m. 26 s. 3/5.

Ventajas: un cuerpo.

Apuestas.—Pesaje: ganador, 8 pesetas; circuito: ganador, 7,50 pesetas.

Segundo premio de la Compañía de Seguros "La Urbana" y "El Sena", 5.000 pesetas; 2.000 metros.—1, VOLGA ("Le Traquet"-"Pontoise"), 52 y medio (Lyne), de M. A. de Neuter; y 2, "Copetín", 62 (Leforestier), del conde de la Dehesa de Velayos. No colocados: 3, "Altafulla", 52 (Perelli); 4, "Straight Line", 62 (V. Díez); y "Le Butard", 57 ($ Ponce).

Tiempo: 2 m. 28 s. 4/5.

Ventajas: dos cuerpos, tres y medio cuerpos, seis cuerpos.

Apuestas.—Pesaje: ganador, 7 pesetas; colocados, 6 y 8,50; circuito: ganador, 7 pesetas; colocados, 6,50 y 11.

Premio Huracán ("handicap"), 3.000 pesetas; 1.800 metros.—1, LAGOS ("Nouvel An"-"Royal Blood"), 51 (Belmonte), del conde de la Cimera; y 2 "Charleston", 53 (Perelli), del conde de Torrepalma. No colocados: 3, "L'Eneo", 59 (Carter); 4, "Albest", 48 (*Olloquiegui); y "Mandarina", 53 (Díaz).

Tiempo: 1 m. 59 s. 1/5.

Ventajas: dos cuerpos, tres y medio cuerpos, cinco cuerpos.

Apuestas.—Pesaje: ganador, 11 pesetas; colocados, 8 y 11,50; circuito: ganador, 14 pesetas; colocados, 8,50 pesetas y 12,50 pesetas por duro.

ALBERTO
PULSERAS PARA PEDIDA Y JOYAS DE TODAS CLASES
7, CARRETAS, 7.

Importante prueba de la Velocipédica Española

Resultado de la importante carrera organizada por la Unión Velocipédica Española sobre el recorrido Madrid-Torrelaguna-Madrid, que representa 170 kilómetros aproximadamente.

1, IGNACIO BAENA CARO. Tiempo: 5 h. 11 m.

2, Telmo García Montejano; 5 h. 25 minutos.

3, Manuel López Castro; 5 h. 25 m. 0 s. 1/5.

4, Luis Grosocordón.

5, Antonio Grande Arenas.

Se clasificaron después:

6, Francisco Ilana; 7, Fernando Martín López; 8, Julio Gómez Díaz; 9, Vicente Lombardía; 10, Francisco de Blas Ortiz; 11, Saturnino Alonso; 12, David Pérez; 13, Francisco Martín López; 14, Antonio Pérez Ochoa; 15, Secundino Ruiz Peña; 16, Pablo Santos, y 17, Jean Weymandt.

ALCEDA-ONTANEDA
PIEL-APARATO RESPIRATORIO-ARTRITISMO

La carrera de regularidad del R. M. C. de España

El Real Moto Club de España celebró el domingo una importante prueba de regularidad sobre el circuito de los Puertos.

Se estableció la siguiente clasificación provisional:

A 40 km. de velocidad media

Con 0 puntos: Florentino Plaza.

Con 1: Antonio Baigorr., Jesús Bendito, Pablo Fernández y José Iniesta.

Con 2: Ramón Alvarez.

Con 4: Guillermo Dea.

A 50 km. de velocidad media

Con 0 puntos: X. 2, Angel V. Arche y César Sostre.

Con 1: José Jarauta, José Alafont y Baltasar Santos.

Con 2: Adolfo Cubiles.

Con 7: Fermín Estévez.

Con 29: Manuel Jiménez.

A 60 km. de velocidad media

Con 0 puntos: Manuel Cantó, Oscar Leblanc, Federico Sagrario, Julio Blitz, Zacarías Mateos y Ricardo Fora.

Con 1: X. 1, X. 3, y Paulino Martín.

Con 2: X. 4.

Con 3: señorita Patrocinio Benito y Julián López.

Con 7: Gonzalo Alonso Martínez.

Con 13: Enrique Pérez y Alvaro Graizabal.

Con 28: Antonio Isasi y Manuel Lolumo.

Con 70: Vicente Naure.

ARA VENCE AL CAMPEON DE CUBA POR "K. O." TECNICO

Un combate Vidal-Alf Brown

LA HABANA, 27.—El boxeador Ignacio Ara ha derrotado por "k. o." técnico, en el sexto "round", al campeón cubano de pesos medios José de la Paz.

El combate estaba concertado a diez asaltos.—**Associated Press.**

Gregorio Vidal contra Alf. Brown

NUEVA YORK, 27.—El boxeador panameño Alf. Brown ha concertado un "match" con Gregorio Vidal, que tendrá lugar el 18 de junio en el estadio de Queensboro (Ontario).—**Associated Press.**

Suárez vence a Venturi

BUENOS AIRES, 27.—El boxeador argentino Justo Suárez ha derrotado anoche al italiano Victorio Venturi, en un combate a doce asaltos.

El público que presenció el combate, y que pasaba de 40.000 personas, ovacionó entusiásticamente al vencedor.—**Associated Press.**

PALACIO DE LA MUSICA
GRANDIOSO EXITO DE LA ORQUESTA ARGENTINA
PIZARRO
Y DE
"LA DUQUESA DE BUFFALO"
la única película que en esta temporada se proyecta de
CONSTANCE TALMADGE

LA VIDA EN MADRID

Casa real

Sus altezas los infantes don Juan y don Gonzalo oyeron misa y desayunaron después con el Príncipe de Asturias en El Pardo.

Luego marcharon a La Granja, donde pasaron la tarde.

—El lunes por la noche salieron para Barcelona nuevas fuerzas de Alabarderos, para formar en la procesión del Corpus y tomar parte en otros actos oficiales y palatinos, hasta que la Corte regrese a Madrid.

El acceso a la Nueva Plaza de Toros

El alcalde manifestó ayer a los periodistas que ya está casi terminado el proyecto de acceso a la Nueva Plaza de Toros.

Dentro de pocos días será expuesta la maqueta de dicho proyecto, que satisfará—añadió—las necesidades de evacuación de la Nueva Plaza de Toros.

—Manifestó ayer el alcalde que había girado sin previo aviso una visita de inspección a las oficinas administrativas del Ayuntamiento, con el fin de conocer la asistencia y la labor de los funcionarios.

—El señor Aristizábal ha dirigido un recordatorio a los concejales a quienes encargó ponencias sobre el presupuesto ordinario, con el fin de que acaben sus trabajos.

—Al programa de fiestas de primavera hay que añadir, según manifestaciones del alcalde, un número, que se celebrará el día 8 de junio en el Retiro: carrera infantil de "autos", concurso de elegancia de "autos" y "jimkama" automovilista para coches conducidos por señoritas.

Recepción académica del señor Cabanillas

La Academia Española celebró el domingo solemne sesión pública, a fin de dar posesión de la plaza de número al académico electo de la Sección gallega, don Ramón Cabanillas.

Presidió el director de la Academia, don Ramón Menéndez Pidal, con el ministro de Hacienda, señor Calvo Sotelo; el Obispo de Madrid-Alcalá, doctor Eijo; secretario de la Corporación, señor Cotarelo, y censor de la misma, señor Cano.

El nuevo académico dió lectura a su discurso, que versó acerca del tema "Un nuevo recuerdo de la vida y obra de Eduardo Pondal".

Hizo el señor Cabanillas un estudio del laureado poeta gallego, siguiendo paso a paso sus triunfos poéticos, que algunos, como " campana de Anllóns", constituyó durante cinco o seis lustros la más popular de las composiciones poéticas de la región gallega.

Terminó el señor Cabanillas aludiendo a las condiciones morales excelentes de su eximio paisano, "hombre justo y bueno—dice—, fiel a la amistad, y sin otros afanes que su arte".

El nuevo académico recibió al terminar una gran ovación.

Contestó al recipiendario el académico marqués de Figueroa.

En estrados estaban los académicos señores Rodríguez Marín, Alemany, marqués de Villaurrutia, Sandoval, Gutiérrez Gamero, Alvarez Quintero (S. y J.), Gómez de Baquero, García de Diego, González Amezúa, Cotarelo, Valledor y Asín; académicos correspondientes señores Cebrián y Fernández Medina, y de otras Academias, señores Sánchez Cantón, Ibarra, Tormo, Rodríguez Mourelo y Redonet.

Entre el numeroso público que asistió al acto figuraban los señores Salgado, Biempica, Maseda, padre Eguía y otras distinguidas personas, así como destacadas personalidades de la colonia gallega.

El señor Cabanillas recibió muchas felicitaciones.

La evolución de la doctrina de Monroe

El doctor J. B. Sivori, delegado argentino al Congreso pro Sociedad de Naciones, dió ayer en la Academia de Jurisprudencia una conferencia acerca de la doctrina de Monroe. Después de definir sus dos principios de no intervención y no colonización, explica el profundo cambio que dicha doctrina ha sufrido desde que fué proclamada por su autor en 1823. Tantas interpretaciones y aplicaciones ha tenido, dice, que si el propio Monroe fuera consultado hoy no sabría ya cómo explicar su idea. Sivori explica las causas por las cuales ha sido solicitada la supresión o el examen de esa doctrina en el artículo 21 del Pacto de la Sociedad de Naciones, y de semejantes explicaciones obtiene la conclusión de que mantener ese artículo es contrario a la unión que supone la citada Sociedad; establece excepciones enojosas, que cambian de definición según los hombres que gobiernan. Es la expresión de un principio nacional de los Estados Unidos que jamás ha sido explícitamente aprobado por los países americanos. La doctrina de Monroe fué protectora con Monroe y Lincoln; anexionista, con Grand; intervencionista por primera vez, con Cleveland; expoliadora, con Roosevelt, hasta que apareció con Coolidge como instrumento justificativo de intervenciones norteamericanas en los países de la América Central.

El Senado de los Estados Unidos ha dicho en enero del presente año que existen tres doctrinas: la de Monroe, aplicada desde la bahía de Hudson hasta el Cabo de Hornos; la de Caribe, que concierne a las islas y repúblicas de la América Central; la resolución del Senado de 1912, que se refiere a las adquisiciones de bases navales en el continente americano por las potencias extranjeras.

El orador habla del imperialismo de los Estados Unidos y alude a la última Conferencia de La Habana, en la cual se tributó a Nicaragua una imponente ovación cuando su delegado fué presentado como tal. Recuerda el exabrupto de Eduardo Alvarez cuando en aquella Conferencia proclamó la necesidad de la no intervención. Entonces, dice Sivori, las veinte naciones americanas debieron romper ese yugo que nadie ve, pero que muchos países sienten y debieron proclamar que no hay en absoluto derecho de intervención, sino abuso de los fuertes sobre los débiles para ejercitar la más rudimentaria justicia, la justicia de la fuerza. El conferenciante se ocupa luego de los incidentes de Nicaragua para deducir las verdaderas pretensiones de los Estados Unidos. Fué el gran Wáshington, termina, el que dijo que la justicia es la mejor de las políticas. En el Palacio de la Unión Panamericana han estampado la sentencia de que Dios nos hizo vecinos y la justicia nos hará amigos. Pues bien; si no practican esas máximas, podrán inspirarnos temor, pero no respeto; podrán imponernos momentáneamente su voluntad, pero no doblegar nuestros espíritus.

El doctor Sivori, que trajo a su conferencia abundante documentación y citas de eminentes políticos yanquis, escuchó al final muchos aplausos.

Congreso Nacional de Homeopatía

En el Hospital Homeopático de San José fué inaugurado ayer por la mañana el Congreso Nacional de Homeopatía. Presidió el ministro de la Gobernación, con el director general de Sanidad y el general Luque.

Saludó a los asistentes el señor Núñez Grimaldos, marqués de los Salados, director del Hospital. El secretario del Congreso leyó la Memoria, en la que dice que la homeopatía, después de una edad de oro y otra de estabilización, vuelve a resurgir. Hace historia de la homeopatía en España y en el extranjero.

El presidente del Congreso, doctor Balori Costa, pronuncia un discurso sobre el estado actual de la homeopatía y su significado que constituye, dice, la verdad de la Medicina. Declara que en Norteamérica hay 14.000 médicos que siguen las doctrinas Hahueman y 101 hospitales homeapáticos; además los homeópatas trabajan en otros muchos hospitales que no tienen ese carácter. Dice que con la doctrina de Hahuemam se acortan las enfermedades; es económica, destruye las taras orgánicas y fortalece la raza. Sólo falta un punto de apoyo, que solicita de los Poderes públicos. Fué muy aplaudido.

El ministro de la Gobernación pronunció también un breve discurso, haciendo votos por que el Congreso produzca óptimos frutos.

Por la tarde, en la primera sesión, se estudió la ponencia sobre enseñanza de la homeopatía, de la que es autor el doctor don Miguel Balori, de Barcelona.

Renovación de cargos en el Círculo Mercantil

En el Círculo de la Unión Mercantil se verificó ayer la renovación reglamentaria de cargos. Resultaron elegidos los siguientes:

Don Salvador Echeandía Gal, presidente; don Luis Muntán Claramount, vicepresidente segundo; don José Gascuñana, tesorero; don Antero Prast, vicesecretario; vocales, don Manuel Rodríguez de González, don Agapito Rivera y don José Pérez Navarro.

Por la noche tomaron posesión de sus cargos los nuevos directivos.

La Fiesta del Niño

En el barrio de Doña Carlota se celebró el domingo la Fiesta del Niño. Fué presidida por don José Alarcón Ortuño, en nombre del inspector de Primera Enseñanza, señor Carrillo Guerrero. Intervinieron en la fiesta don José Higueras, que pronunció un discurso; la señorita Enriqueta Alonso, que leyó una Memoria referente a la marcha de la Sociedad Benéfica del Barrio; el señor Alarcón Ortuño, que recitó dos poesías originales, y los niños Josefa Padrino, Angel López, Luisita Eclape. Esta última, niña de seis años, ha recitado ya en anteriores ocasiones bellas poesías y escuchado muchos aplausos.

Los intermedios fueron amenizados por una rondalla de guitarras y bandurrias que dirige el señor Pingarrón.

Hubo reparto de cartillas de ahorro entre los niños y, finalmente, se les obsequió con una merienda.

El director de "El Diario Español" de Montevideo

Se encuentra en Madrid el ilustre periodista don Manuel Magariños, director y fundador de "El Diario Español" de Montevideo, órgano periodístico de la colonia española en el Uruguay.

Boletín meteorológico

Estado general.—Al Noroeste de Inglaterra y en las Azores existen dos núcleos de altas presiones, y una pequeña zona de mal tiempo se halla en el Mediterráneo, entre Cerdeña y Africa.

Lluvia recogida en España el domingo. En Gerona, 47 milímetros; Cuenca, 18; Oviedo y Jaén, 14; Palencia, Soria y Vitoria, 13; Orense, 11; Burgos y Logroño, 10; Valladolid, 9; Pamplona, 8; San Sebastián, 7; Segovia, 6; La Coruña y Gijón, 5; Avila, 4; Ciudad Real y Baeza, 3; Santos, 2; Toledo, Guadalajara, Alicante y Santa Cruz de Tenerife, 1; León, 0,8; Almería, 0,3; Barcelona y Teruel, inapreciable.

Para hoy

Colegio del Sagrado Corazón.—7 t. Señor Cardenal Primado, doctor Segura: "La obediencia al Papa".

Conferencias sobre el Código (Marqués de Cubas, 13. Academia de Jurisprudencia).—8 n. Don José de Benito: "La quiebra en el Código de Comercio de 1829".

Hospital de San José y Santa Adela.—7,30 t. Doctor Blanco Soler: "Prediabetes".

Otras notas

A. de Represión de la Blasfemia.—En la Academia de Jurisprudencia, celebró el domingo lo Pontificia y Real Asociación Católica de Represión de la Blasfemia, la clausura de su año social. Presidió el director general de Administración Local, el Patriarca de las Indias, el capitán general, el secretario de la Rota, en representación del Nuncio de Su Santidad.

El padre Naval expuso la significación del acto, y leyó la Memoria el secretario general señor Rodríguez de Julián y pronunció un discurso el jurisconsulto don Gerardo Doval.

Todos los oradores fueron muy aplaudidos.

Número extraordinario a la E. de Barcelona.—La revista la "Semana Gráfica" ha publicado un número extraordinario dedicado casi íntegramente a la Exposición de Barcelona. En el número aparecen numerosos grabados relativos tanto al actual Certamen como al de 1888.

No pida usted un frasco de Jarabe Climent, diga a su farmacéutico: Un frasco de JARABE CLIMENT MARCA VIUDA. Es el legítimo.

Asamblea comarcal agraria en la Sierra

Se reunieron en Montejo representantes de ocho pueblos en un acto de propaganda

En el primero se constituirá, desde luego, un Sindicato

PUEBLOS SIN COMUNICACIONES

Diez y ocho horas de caminar con carga de carbón para lograr dos o tres duros

En Montejo del Rincón, pueblo madrileño de la Sierra, se celebró el domingo un acto de propaganda católico-agraria, con carácter de Asamblea comarcal, pues asistieron vecinos de Horcajuelo, Prádena del Rincón, Puebla de la Mujer Muerta, Buitrago, Paredes de la Sierra, Robedillo de la Jara, Berzosa y de la Serrada. También concurrieron los párrocos, que, lo mismo que los feligreses, hicieron algunos largas caminatas a pie o caballo. De la Puebla—de donde asistieron cerca de veinte hombres y dos mujeres—hay tres horas de marcha.

Don Juan Francisco Correas, avezado a esta labor por el gran número de Sindicatos que ha fundado por toda España, y los jóvenes propagandistas don Pascual González Rodrigo, Llanos y Alfredo López fueron recibidos a la entrada del pueblo por gran número de labriegos, y la Banda del pueblo les acompañó con música hasta la casa rectoral, donde fueron obsequiados por el arcipreste, don Antonio Avila.

Después de la comida se reúnen en la casa rectoral varios campesinos, a los que el señor Correas pregunta sus necesidades. Ellos, al principio se muestran tímidos. Luego demandan comunicaciones, teléfonos, para el que el pueblo ofrece todos los palos de la línea; mas vuelve a insistir el sacerdote sobre problemas agrarios y ellos hablan de los intermediarios para la compra de abonos y también para la venta del ganado, que son causa de que pierda el campesino una respetable cantidad de pesetas. Inquiere también acerca de la forma de los cultivos, abonos, etcétera.

Por la tarde se celebró el acto de propaganda en la casa consistorial, llena de serranos con sus blusas azules y sus boinas. Primero habla don Pascual González Rodrigo, exponiendo la obra que puede realizar un Sindicato. Al pintar la postración de los campesinos en algunos extremos, hay labriego al que se le caen lágrimas. El señor Llanos expone con claridad el funcionamiento de una Caja rural.

El señor Correas trata especialmente de lo que puede hacer un Sindicato respecto a las necesidades agrícolas y ganaderas de que antes le han hablado y para la adquisición de maquinarias o de buenos ejemplares de ganado que aumenten y mejoren la calidad de la ganadería. Después habla del uso adecuado de los abonos, de los cultivos y los incita a abandonar la perniciosa apatía. Al terminar ruega que se le hagan cuantas preguntas y objeciones les parezcan, sin miedo ninguno. Son resueltas las presentadas principalmente por los sacerdotes, pues los labriegos se muestran poco decididos.

Este acto de la propaganda es en el que más atención y asentimiento notamos en el público. Muchos, al oir hablar de las causas de su estancamiento, comentan: "Esa es la verdad." Terminada la propaganda, comienzan a acercarse a la mesa del secretario del pueblo bastantes vecinos de Montejo para inscribirse en el futuro Sindicato.

Presentó a los oradores el señor arcipreste.

Asistieron el alcalde de Montejo, don Santiago Hernán; el maestro, don Angel Gómez; el médico, don Antonio Ponce, y el secretario, señor Velasco. Además del arcipreste del pueblo acudieron el de Buitrago, don Eloy Velasco, y los curas de Robledillo y Berzosa, don Luis Vázquez; Puebla, don Clemente Díaz Arévalo; Horcajo, don Pascual León, y el de Paredes de Buitrago y Serrada. Todos ellos tienen a su cargo agregados que a veces distan más de una legua.

La vida rural

Toda la zona cuyos pueblos estaban representados presenta características muy semejantes. La vida es dura, y no tan sólo por las inclemencias del tiempo, sino por otros males, como la falta de comunicaciones. No hay en realidad ni jornaleros ni colonos. Todos son propietarios, pero propietarios de bienes exiguos. Trigo y patatas escasamente para el consumo familiar en muchos casos, y ganado, que constituye la principal base para el sustento. No hay grandes propietarios. De uno de los pueblos nos dice un vecino que el mayor propietario tiene 40 ó 50 ovejas. ¿Y vacuno?, preguntamos. Pues una vaca. Y ante un gesto nuestro de extrañeza, dice o a lo más dos; sólo existen veinte para ochenta vecinos. Horcajada y Puebla poseen numerosos nogales y robles.

La rudeza de vida ofrece diferente intensidad de un pueblo a otro.

La falta de comunicación es grande y ello obliga a los campesinos a grandes fatigas e impide su enriquecimiento. De Puebla tienen que llevar su carbón a Torrelaguna en caballerías e invierten en el viaje de ida nueve horas y otras tantas en el de vuelta, con necesidad de perder una noche, casi siempre al aire libre. Y después de tan fatigoso caminar, el que sólo cuenta con una caballería obtiene dos o tres míseros duros. Ahora a ese pueblo se le han hecho proposiciones de adquisición de gran cantidad de madera; pero no se puede servir por la incomunicación. Por ello no nos hablan siquiera de una mejor comunicación con Torrelaguna, sino de la prolongación de la carretera de Montejo.

De otro pueblo nos cuenta el párroco que los hombres salen al campo casi siempre después de haber comido un plato de patatas al clarear el día. Y ya no vuelven a alimentarse más que de pan hasta el regreso por la tarde.

También ofrece interés el problema de la vivienda. Las casas reducidas obligan con frecuencia al hacinamiento. Son antiquísimas y no han sufrido, en general, la más leve transformación; domina en toda la sierra la piedra, sin labrar al exterior lo más mínimo la mayoría de las veces, y renegridas por la acción del tiempo, con huecos de madera. De casi todos los pueblos demandan también fuentes y riegos, pues hay agua, pero se pierde por falta de obras de recogida y encauce. En algún lugar puede decirse que carecen de asistencia médica, aunque no se acuerden mucho de ella, pues la gente se muere de vieja; en ocasiones los muertos han tenido que tardar uno o dos días en ser sepultados, porque el médico no podía llegar antes.

Las obras de carreteras y ferrocarriles han beneficiado a esta comarca, proporcionando jornales a bastantes trabajadores. Por cierto que durante el viaje vemos en plena labor a los obreros de las carreteras, que no disfrutan del descanso dominical.

En Montejo, pueblo de 130 vecinos—el mayor de todos—sólo hay dos personas que no sepan leer. También se nota gran diversidad en el aspecto religioso. De pueblo nos hablan en el que sólo media docena de personas faltan a la misa dominical o la comunión de Pascua y pueblos en que más de la mitad, sobre todo, los hombres, dejan incumplidos esos deberes.

Un sacerdote joven nos dice que la gente es buena. Nada más hay que buscarla. Cuenta que él se encontró con un hombre que hacía la mar de años que no pisaba el templo. Le habló un poco cariñoso y fuerte, a la par, y pronto vió que sólo había en él un falso concepto de dignidad, de respeto humano. de que se hablara del cambio. El buen hombre terminó por decirle: "Bueno, pero que sea usted el que me manda, que no digan que soy yo." Al día siguiente, el pueblo fué testigo de una escena convenida en parte previamente. "Fulano, Fulano—voceó el cura con mucha fuerza desde la puerta de la iglesia—. Ven aquí.

—Yo no voy—contestaba el interpelado.

—Sí, hombre; ven a confesarte.

—Yo no me confieso—insistía el otro, tozudo.

—Ven, que yo te lo mando.

Y después de hacerse un poquito remolón, terminó por decir:

—Bueno, si usted me lo manda, allá voy corriendo.

Y se confesó muy contento.

EL CONCORDATO ITALIANO Y LA IGLESIA

Significa el reconocimiento por el Estado de la grandeza y prosperidad de la Iglesia

Deja asegurado el libre ejercicio del poder espiritual

Conferencia del padre Azpiazu en el Colegio del Sagrado Corazón

Ayer dió una conferencia en el Colegio del Sagrado Corazón el padre Joaquín Azpiazu, S. J. Es la cuarta del curso organizado por los antiguos alumnos de dicho Colegio como homenaje al Papa. El auditorio era tan numeroso como en las conferencias anteriores.

Versó la conferencia sobre "La Iglesia y el Concordato italiano". El conferenciante sale al paso de los que preguntan: ¿Pero qué es lo que gana el Papa con esto?

Y para contestar, el padre Azpiazu hace una exposición de las principales partes de ese Concordato, que fué impuesto por el Papa como condición previa para llegar a la firma del Tratado de Letrán.

Según el artículo primero del Tratado, Italia asegura a la Iglesia Católica el libre ejercicio del poder espiritual..

Respecto al matrimonio, los italianos, en adelante, sujetan, si quieren ser católicos, todo su régimen matrimonial a los derechos y cánones de la Iglesia; y el Estado italiano católico también tiene que defender esta doctrina.

Si de enseñanza de la Religión se trata, ahí está el artículo 36 del Concordato italiano: "Considera Italia como fundamento y corona de la instrucción pública la enseñanza de la Doctrina Cristiana, según la reforma recibida por la tradición católica. Y por eso consiente en que la enseñanza religiosa, ya obligatoria en las escuelas públicas elementales, tenga un ulterior desarrollo en las escuelas médicas, según los programas que con acuerdo de la Santa Sede hayan de establecerse.

Inmunidades eclesiásticas: la del servicio militar de los clérigos, de la cual han hecho tabla rasa casi todos los Estados. Pues bien, en ese Concordato, en el artículo tercero, se exime del servicio militar a los religiosos y ordenados "in sacris"; permite prórrogas a los que no lo están, hasta los veintiséis años, y únicamente en caso de movilización general exige que se presenten (excepto siempre los que tienen cura de almas), pero para ocuparse en los oficios propios del ministerio sacerdotal.

El derecho de la Iglesia a hacer nombramientos de personal eclesiástico quedó claro y definido: el art. 24 del Concordato dice que "quedan abolidos el "exequátur" y el "placet regio", lo mismo que todo nombramiento real o imperial en materia de provisión de beneficios u oficios eclesiásticos en toda Italia.

Flota en todo el Concordato un espíritu íntimo de colaboración entre la Iglesia y el Estado con mutuo apoyo de ambos Poderes.

Otra parte interesante: los días festivos. El Estado italiano reconoce como días festivos los instituídos por el Derecho canónico.

Trata de este problema en España, donde los Comités paritarios—dice—van fijando fiestas, para lo cual ya tenemos la ley canónica, que es ley del reino.

Por último, el Papa se cuidó de la Acción Católica, y en el Concordato el Estado italiano reconoce las organizaciones dependientes de la Acción Católica italiana.

Después de esto presenta el caso de un periódico de Madrid que aún se atrevió a hablar de sumisiones de la Iglesia.

El Concordato—añade el conferenciante—ha sido más bien la sumisión y el reconocimiento hecho por el Estado italiano de la grandeza y de la prosperidad de la Iglesia.

Sobre todo, este Concordato, según palabras del Pontífice, si no es el mejor de cuantos puedan concertarse, es ciertamente entre los mejores.

Dios ha deparado esta gloria al pontificado de Pío XI.

¡Ojalá Dios le depare la honra de la vuelta de España a su fe inquebrantable de antaño!

El padre Azpiazu fué muy aplaudido y felicitado al final de su notable disertación.

CRONICA DE SOCIEDAD

En las Embajadas

El secretario del Brasil y la señora de Macedo Soares han obsequiado con un elegante té a sus amistades.

Asistieron el ministro del Brasil y la señora de Guimaraes, el consejero y secretario de la misma Legación, el consejero de Checoeslovaquia y señor de Formanek; el encargado de Negocios de Egipto, señor Sabit Bey, y el consejero del Brasil en Lisboa y la señora de Lafayette.

También se encontraban presentes varias personalidades de nuestra sociedad.

—En la Embajada de Portugal se ha celebrado una brillante recepción con motivo del paso por Madrid del ministro de Relaciones Extranjeras del citado país.

Por real orden del ministerio de Justicia se ha dispuesto se expida real carta de sucesión en el título de marqués de Castelfuerte a favor de don José María Sanaz y Magallón, hijo segundo de los marqueses de San Adrián.

—Hoy se cumple el cuarto aniversario de la muerte del escritor don Francisco A. de Icaza, ministro y embajador que fué de Méjico. Por el eterno descanso de su alma se dirán misas en varias iglesias de esta corte.

Noticias de provincias

Bilbao.—En casa de los señores de Uranga (don Juan)) se ha celebrado el enlace matrimonial de su bellísima hija Julia con el doctor en Medicina don Miguel Artorqui. Firmaron el acta como testigos don José Uranga y don Francisco Sans, por parte de la novia, y don Vicente Astorqui y don Luis Astorqui, por parte del novio.

—Se celebró también la boda del distinguido joven don José Urrutia y la encantadora señorita Conchita Araluce.

Sevilla.—Los señores de Llorente y Lacave (don Carlos) han dado en su finca "Martín Navarro" una animada fiesta, a la que asistieron numerosas familias sevillanas y madrileñas.

El amplio patio, espléndidamente iluminado, habíase dispuesto para el baile con mesitas para la buñolada.

Entre la concurrencia se hallaban los marqueses de Aranda, los señores de Piñar, la marquesa de Argüelles y sus hijas la baronesa de Belli y señora de Luque, la condesa de Bagaes y su hija Lolita, la marquesa del Valle de la Reina y su hija María Justa, la marquesa de Espeja y su hermana Lolita Melgar, señoritas Sol y Carmen Escribano, señora viuda de Llosent e hijas, señora de Losada e hija, señora viuda de Lombilo y sus sobrinas, las señoritas de Saavedra, señora viuda de Ibarra y muchas más.

Los señores de Llorente y sus hijos hicieron muy amablemente los honores.

San Sebastián.—De Londres ha regresado la señorita Carmen Resines.

—De Madrid llegaron los condes de Torre Arias.

—Ha llegado el nuevo cónsul de Chile, don Alfonso Lastarria, distinguido compañero en la Prensa de Santiago, y que hasta hace poco prestaba sus servicios como funcionario en el ministerio de Negocios Extranjeros de aquella capital.

—En la iglesia del Hospital de San Juan de Dios han recibido el Pan de los Angeles las encantadoras niñas Anita María de la Campa Martín y María de la Salud Gutiérrez Tagua, hijas, respectivamente, de don Luis de la Campa Robles y don Eduardo Gutiérrez.—**León.**

San Máximo

El 29 será el santo de los señores Cánovas del Castillo y Gómez Díez.

Les deseamos felicidades.

San Fernando

El día 30 celebrarán su fiesta onomástica:

La duquesa de San Pedro de Galatino.

Marquesas viuda de Aulencia y Reinosa.

Condesas de Santa Engracia y viuda de Mendoza Cortina.

Señoras de Flores (nacida Cabeza de Vaca y Santos Suárez), viuda de López de Ayala, Martínez de Galinsoga, Portillo y Valcárcel, Pou (Cotoner y Veri).

Señoritas de Calderón y Mérida, Cárdenas, Ferratges y Otero, Goicoerrotea, La Cerda, Drake, Francés, Mendaro y Moore.

Su altera real el infante don Fernando.

Los duques de Calabria, Dúrcal, Lerma, Medina de las Torres, Montalto, Peñaranda y Vista Alegre.

Los marqueses de Alella, Alcedo, Amboage, Arienzo, Arriluce de Ibarra, Calzada, Goubea, Las Claras, Molíns, Novallas, Povar, Quintanar, Santaella, San Gil, San Juan de Buenavista, San Marcial, Tenebrón, Torneros y Valencina.

Los condes de Albercón, Balazote, Bornos, Caltalbellota, Casa Eguía, Corbos, Fuenrubia, Montenuevo, Mora, Maluque, Prado, Lagarda, San Fernando de la Unión. San Luis, Santa Ana de Izaguirre, Torrijos, Vallamar, Vallellano, Villagonzalo y Villaverde.

Barón de Benferri.

Vizconde de Fefiñanes.

Señores Acedo Rico, Alvarez de Toledo, Alvear, Ansoleaga, Arróspide, Asuero, Atienza, Bárcena, Barrón, Bascarán, Bastarreche, Baüer, Beltrán, Bernáldez Eber, Bertrán de Lis, Cabrera, Calvetti, Cánovas del Castillo, Cárdenas, Casani, Castillo Olivares, Castro, Castro y Calzado, Contreras, Cueva, Díaz de Mendoza, Dorado, Drake, Escrivá de Romaní y Roca de Togores, Estoup y Barrio, Fernández Golfín, Foxá, Frías, Gallego, Gándara, Garralda, Gasset, González Hontoria, González Laborda, Longoria, González Regueral (hijo), González Valero, Huelin, Jiménez Dampierre, Landecho, Lanuza, Liñán, López Montenegro, Luca de Tena, Lloréns Macorra, Maldonado, Martín-Sánchez, Meana, Medina, Menéndez, Merelles, Merino, Messía de la Cerda, Moltó (hijo), Moreno Ortega, Morenes y Carvajal, Moreno y Gutiérrez de Terán, Moreno Larreois, Núñez Ossorio, Pérez Bueno, Pérez Minguez, Picatoste, Pignet, Pineda, Pino, Piorno, Poo, Pombo, Reinoso, Rico, Redondo, Ruano, Salamanca y Dávila, Salvador y Carreras, Sánchez Gómez, Sartorius, Semprún y Gurrea, Soldevilla, Tapia, Torres Almunia (hijo), Urquijo, Valcárcel, Varela, Velasco, Weyler y Fernández de Córdoba.

Les deseamos felicidades.

Peticiones de mano

Por don Valeriano Boned, y para su hijo don Darío, ha sido pedida la mano de la encantadora señorita Margarita Santesteban Pegenaute.

La boda se celebrará en otoño.

—Por doña María del Pilar Robles, viuda de Quiñones, y para su hijo don Antonio, ha sido pedida la mano de la bella señorita Manolita Esperanza y Rodríguez.

La boda se celebrará a mediados de junio.

Primera comunión

En la capilla del Colegio de Nuestra Señora del Rosario, de las Madres Dominicas, ha recibido la primera comunión la niña María Rita de Flórez y Díaz de Ceballos, hija de los condes de Montealegre de la Rivera. Recibió el sacramento de manos del padre Jaime Massip, Vicario provincial de los Dominicos, que pronunció sentida plática. Los condes de Montealegre de la Rivera obsequiaron con un desayuno a la distinguida concurrencia.

En honor de un diplomático

En honor del ex ministro de Baviera doctor Schweyer, llegado ayer a Madrid, se celebró anoche una comida en el hotel de su hijo político, el consejero de Legación doctor Hueffer, perteneciente a la Embajada de Alemania. Entre los comensales se hallaban los señores de Landecho, el cónsul general de los Países Bajos y señora de Traumann y los delegados alemanes del Congreso de Ligas pro Sociedad de Naciones, monseñor Schreiber y doctor Hoetzsch, ambos diputados del Reichstag.

Nuevo domicilio

Don Fernando Picatoste y su distinguida familia se han instalado en un cuarto de la casa número 96 de la calle de Alcalá.

Regreso

Han regresado de su viaje por Italia la distinguida señora del gobernador civil de la provincia de Madrid, don Carlos Martín Alvarez, y sus lindísimas hijas María y Mercedes Martín Artajo.

Enferma

La señora doña Luciana Barragán, esposa de don Luis Aristizábal, se encuentra enferma de gravedad. Con gran fervor recibió los Santos Sacramentos.

Deseamos el restablecimiento de la distinguida enferma.

Fallecimiento

El señor don Alberto Fesser y Fesser falleció ayer en su casa de la calle de Serrano, número 24. Era Prior de la V. O. T. del Carmen e inspector general jubilado del Cuerpo de Ingenieros de Caminos, Canales y Puertos. Por su bondadoso carácter se granjeó muchas amistades. Hoy, a las diez se celebrará el funeral de "corpore insepulto" en la parroquia de la Concepción.

A la distinguida familia del difunto enviamos nuestro sincero pésame.

Aniversarios

Hoy se cumple el tercer aniversario de la muerte de la señora doña Consuelo López del Rincón de López, y mañana el primero y el vigésimocuarto, respectivamente, de los fallecimientos de don Octaviano Alonso de Celis y Cortines y del ex presidente del Consejo de ministros don Francisco Silvela y de Le-Vielleuze (cuya esposa, la marquesa de Silvela, murió el 22 de septiembre de 1927), todos de grata memoria.

En diferentes templos de esta Corte y de provincias se aplicarán funerales y sufragios por los difuntos, a cuyos respectivos deudos renovamos la expresión de nuestro sentimiento.

El Abate FARIA

BODAS DE PLATA DE LOS PREVISORES DEL PORVENIR

Los Previsores del Porvenir conmemoraron el domingo el XXV aniversario de su fundación. Hubo un banquete, al que concurrieron más de 300 personas.

Ocuparon la mesa presidencial el ministro de Justicia y Culto, señor Ponte, en representación del Gobierno; el ministro de la Guerra, el gobernador señor Martín Alvarez, el conde de Vallellano, presidente de la Institución; el ex presidente señor González Llana, los señores Camaño, Massó y Francos Rodríguez.

A los postres se levantaron a hablar el señor Pérez Fernández, socio número 1; el ministro de Justicia y Culto, que con visible emoción besó la mano de una octogenaria pensionista y rindió así tributo de respeto a la ancianidad, y el conde de Vallellano, en nombre del Consejo,

La segunda parte del Homenaje a la ancianidad previsora, aquella en que habían de tomar parte personal los niños previsores, se llevó a cabo en el Retiro, en la hermosa explanada que se extiende entre el Palacio de Exposiciones y el de Cristal, cuyos edificios también habían sido cedidos amablemente por la Dirección general de Instrucción pública, y ofrecían un refugio, en caso de lluvia, que, por fortuna para la mayor brillantez de la fiesta no fué preciso utilizar.

A las tres y media comenzaron a llegar las primeras familias, que, acompañadas de niños, denotaban su cualidad de previsores por los billetitos, insignias, lacitos, roseta y otros distintivos con los colores de la Asociación, hallándose a las cuatro y media totalmente ocupadas las sillas y los paseos que conducen hasta la escalinata principal del Palacio de Exposiciones, dificultando el acceso a ella.

En dicha escalinata, en la parte superior, se constituyó la presidencia, formada por el excelentísimo señor ministro de la Gobernación, vicepresidente del Gobierno, excelentísimo señor ministro de Justicia y Culto, excelentísimo señor conde de Vallellano, presidente del Consejo de Administración de Los Previsores del Porvenir, y señores consejeros del mismo.

Bajo la presidencia citada tomaron asiento los ancianos, quienes, auxiliados por señoritas previsoras, distribuyeron con largueza cajitas de dulces, juguetes y abundantes flores a las niñas y niños que ante aquéllos desfilaron, llenos de ansias, de ilusión, de amor y de fe, por este acto que para ellos, príncipes y encantadores tiranos del hogar, habría de representar también la encarnación de unos "Reyes Magos" siquiera por breves instantes.

¡Bella lección creadora de respetos y de amor por la ancianidad!

Después de terminado el reparto a los pequeños se obsequió a las señoras y señoritas con preciosos ramos de flores de Murcia y de Valencia, y se hicieron algunas fotografías que suponemos serán publicadas.

Durante la fiesta, a la que acudieron unos 500 niños y aproximadamente 2.000 personas mayores, ejecutó un lucido repertorio la banda del regimiento de Ingenieros, que tan acertadamente dirige el señor Marquina.

ENRIQUE DE MESA MUERE DE REPENTE

Ayer mañana, próximamente a las once y media, falleció repentinamente en su domicilio el poeta y crítico teatral de "El Imparcial", don Enrique de Mesa. El señor Mesa había hecho todo el día anterior su vida ordinaria; por la noche se reunió a cenar con un grupo de literatos y periodistas, como solía los domingos. Durante la cena, aunque se había quejado de un dolor extraño en la nariz, había estado animado y ocurrente; ya de madrugada se retiró a su casa y estuvo leyendo un rato. Por la mañana varias veces entró su esposa en la alcoba y lo vió dormido tranquilamente. Al entrar a llamarlo a la hora indicada lo encontró caído de la cama, boca abajo, y al querer incorporarlo comprobó con espanto que estaba muerto. La muerte había debido ocurrir momentos antes.

Los pliegos colocados en la portería de la casa mortuoria, Velázquez, 38, se llenaron rápidamente de firmas. Entre las personas que acudieron a dejar tarjetas figuraban los señores Quintero, Grau, Fernández Ardavín, Góngora, Garnelo, Gabaldón, Cueva, Calvo, Gandarias, Pacheco y Palencia.

El entierro se verificará hoy, a las seis de la tarde.

Enviamos a la familia y a nuestro colega "El Imparcial" la expresión de nuestra sincera condolencia.

Descanse en paz.

Enrique de Mesa había padecido en su juventud accidentes nerviosos, que habían ido haciéndose cada vez más lejanos; hacía cuatro años que no le daba ninguno, y tanto él como sus familiares, pensaban que los había desterrado. Se supone que al presentársele uno con caracteres de violencia, su naturaleza, resentida de algún tiempo a esta parte, no tuvo fuerzas para vencerlo.

Los primeros en acudir fueron los vecinos, alarmados por la natural confusión de los familiares; la noticia circuló rápidamente y en seguida llegaron don Ramón Pérez de Ayala, don Luis Araquistain y don Enrique Díez Canedo.

* * *

Repentinamente ha desaparecido esta figura destacada del mundo literario madrileño. Tenía cincuenta y un años, mostraba hallarse en la madurez de su talento de escritor; es, pues, una pérdida sensible la que han sufrido las letras españolas.

El prestigio que habían dado últimamente a Enrique de Mesa sus críticas teatrales tenía obscurecido en el ánimo público el recuerdo del poeta. Al pensar en este escritor acudían a la mente sus críticas rudas, de forma despiadada y tajante, y se pensaba pocas veces que la misma pluma había escrito hermosos versos castellanos de una gran tersura y una gran belleza.

Queremos recordar n la fecha de hoy preferentemente al poeta de Castilla. Enrique de Mesa no había necesitado recurrir ni a extravagancias de forma, ni a piruetas intelectuales de ninguna suerte para colocarse entre nuestros poetas más distinguidos. Sus versos, trazados de cara a la sierra, junto al regato saltarín o frente a la llanura parda, tienen algo de la voz robusta, secular y eternamente joven del paisaje. La robustez y la lozanía de la montaña castellana coinciden en ellos. Pueden unirse con entera justicia a esa corriente tradicional de la poesía española que guarda una suprema elegancia formal, un pensamiento sano y oreado y a las veces una flexibilidad acerada y la fresquísima dulzura del agua que corre.

"El silencio de la Cartuja" y "Tierra y alma" son dos libros de Enrique de Mesa que no nos dejarán mentir. Aparece en ellos el autor identificado con el paisaje. Sin esa aprehensión total, sin esa captación de intimidades recónditas, no hubieran podido ser aquellos versos. Algo parecido ocurre con "La posada y el camino", su última obra. El alma del paisaje se recata siempre con obstinación. Quiere que la vayan a buscar. Pero una vez que se la ha perseguido hasta su refugio verdadero, no hay hada más generosa y desprendida. Cuanto más haya hecho por ocultarse más agradecerá que la encuentren. Castilla, que es tan profundamente bella que para comprender su belleza hay que anegarse en profundidad, es la más rica en sugestiones hondas para el cantor del paisaje. Enrique de Mesa supo hacer la experiencia de todo en todo. Tal es su mayor mérito literario.

En prosa era el ilustre escritor muy aficionado al giro castizo y a la palabra de estirpe. Eso le daba a veces un empaque de gran señor del estilo, aunque en otras ocasions le tornase en duro y áspero.

En cuanto a la crítica teatral, prescindamos cuerdamente de discutir la manera agria y feroz de algunas críticas de Enrique de Mesa. No es ésta la hora. El fondo de las obras de teatro sabía verlo bien, por lo general. Desde luego, no se le pudiera en ningún caso hacer pasar gato por liebre.

No pretenden estas líneas ser el estudio de una obra literaria. Son el comentario sincero y breve de la obra de un poeta, por cuya alma rogamos a Dios.

Nicolás GONZALEZ RUIZ

OPOSICIONES Y CONCURSOS

Secretarios de Ayuntamiento de segunda categoría.—Segundo ejercicio.—Ayer por la mañana aprobaron en segunda vuelta los cuatro siguientes:

Número 1.557, don Joaquín Asensio Pérez, 12,25; 1.561, don Jesús Usón Rigabert, 11,75; 1.574, don Jaime Tejeiro Fernández, 11,85, y 1.584, don Juan Orer Vila, 11.

Por la tarde sólo aprobó el 1.598, don Esteban González Nieto, 12,80.

Para hoy han sido citados del 1.613 al 1.800.

Después de los cinco de ayer, han aprobado hasta ahora el segundo ejercicio 269 opositores.

Oficiales terceros de Justicia y Culto.—Ayer tarde empezó esta oposición, actuando los 50 primeros opositores.

Desde mañana publicaremos los aprobados diariamente.

Letrados de Justicia y Culto.—Los 1[illegible] opositores presentados a la oposición para ingreso en el Cuerpo de Letrados del ministerio de Justicia y Culto, han sido llamados para verificar el ejercicio de idiomas el día 3 del próximo junio, a las nueve y media de la mañana, en la Biblioteca del ministerio.

Al efectuar sus compras, haga referencia a los anuncios leídos en EL DEBATE

Información Comercial y Financiera

4 POR 100 INTERIOR. — Serie F (74,15), 74,30; E (74,15), 74,30; D (74,15), 74,30; C (74,15), 74,30; B (74,15), 74,30; A (74,15), 74,30; G y H (74), 74,30.

4 POR 100 EXTERIOR. — Serie F (86), 86; D (86,40), 86,40; C (86,40), 86,40; B (86,40), 86,40; A (87,50), 87,50.

4 POR 100 AMORTIZABLE.—Serie C (78,75), 78,75; A (78,75), 78,75.

5 POR 100 AMORTIZABLE 1920.—Serie E (92,45), 92; D (92,25), 92; C (92), 92; B (92), 92; A (92), 92.

5 POR 100 AMORTIZABLE 1917.—Serie E, 90,60; C (90,65), 90,60; B (90,65), 90,60; A (90,65), 90,60.

5 POR 100 AMORTIZABLE 1926.—Serie E (100,40), 100,60; C (100,70), 100,60; A (100,70), 100,60.

5 POR 100 AMORTIZABLE 1927 (sin impuesto).—Serie F (101), 101,10; E (101), 101,10; D (101), 101,10; C (101), 101,10; B (101), 101,10; A (101), 101.10.

5 POR 100 AMORTIZABLE 1927 (con impuesto).—Serie E (89,30), 88,75; C (89,30), 88,75; B (89,30), 88,75; A (89), 88,75.

4,50 POR 100 AMORTIZABLE 1928. Serie F (92,30), 92,30; D (92,30), 92,50; C (92,30), 92,50; B (92,50), 92,50; A (92,50), 92,50.

AMORTIZABLE 3 POR 100.—Serie F (72,60), 72,65; E (72,70), 72,65; D (72,50), 72,65; C (72,50), 72,65; B (72,50), 72,65; A (72,50), 72,65.

AMORTIZABLE 4 POR 100.—Serie C (89,10), 89,10; A (89,10), 89,10.

DEUDA FERROVIARIA, 5 POR 100. Serie A (100,65), 100,65; B (100,65), 100,65.

IDEM, 4,50 POR 100, 1929.—Serie A (92), 92; B (92), 92; C (92), 92.

AYUNTAMIENTO DE MADRID.—Obligaciones 1868 (102), 102; Empréstito de 1914 (91,50), 91,75; ídem de 1918 (91,50), 91,50; Mejoras urbanas (98), 98; ídem en el subsuelo (98), 98; Ayuntamiento 1929 (91), 91.

BANCO HIPOTECARIO DE ESPAÑA.—Cédulas 4 por 100 (92,75), 92,73; 5 por 100 (99,85), 99,90; 6 por 100 (110,90), 110,90.

BANCO DE CREDITO LOCAL.—Cédulas al 6 por 100 (101,50), 101,50; 5,50 por 100 (97,25), 97,40; 5 por 100 (92), 91,75.

EFECTOS PUBLICOS EXTRANJEROS.—Cédulas argentinas (2,985), 3; Empréstito argentino (103,75), 103,40; Obligaciones Marruecos (92), 91,75.

ACCIONES.—Banco de España (588), 588; Central (195), 195; Español de Crédito, (473), 474; Internacional (122,50), 122; Cooperativa Electra, A (144), 143; Chade, A. B. C. (724), s/d, 706; Telefónica (104,50), 104,50; Minas del Rif: nomin., 615; al port. (650), 642, Duro Felguera (86,50), 87; Tabacos (236), 238; Petróleos (145), 145; Andaluces (77), 75,75; M. Z. A. (587,50), 585; fin corriente (588), 584,50; "Metro" (180), 180; Nortes (635), 632; fin corriente (635,50), 632; fin próximo (643), 636; Tranvías (129,50), 128,50; Azucareras ordinarias (64), 63,75; Explosivos (1.357), 1.354; fin corriente (1.356), 1.354; fin próximo (1.370), 1.363; alza (1.390), 1.382; Alberche (126), 126,50; fundador (108), 108; Río de la Plata, nuevas (236), 236.

OBLIGACIONES.—Chade, 6 por 100 (104,50), 104,75; Eléctrica Madrileña, 6 por 100 (105), 105; Minas del Rif, A (101), 101; Ponferrada (91,50), 91,50; Naval, 6 por 100 (102), 102; Transatlántica, 1920 (96,75), 96,25; 1922 (100), 101,50; Norte, primera (72,50), 72,50; segunda (71,75), 71,75; Norte, 6 por 100 (103,50), 103,50; Valencianas, 5 y medio por 100 (101,40), 101,50; M. Z. A., primera (337), 336; segunda (391), 392; Arizas (98,25), 98; F (97), 96; Andaluces, segunda, fijo (63), 63; Central de Aragón, 5 por 100 (89,75), 89,75; "Metro" 5,50 por 100 (100,75), 100,75; Peñarroya y Puertollano (100), 100; Tranvías Este de Madrid, D (93,75), 93,25; Bonos Azucarera, 6 por 100 (101,75), 101,75; pref. (94,25), 94,25; Real Asturiana, 1919 (101), 101; Peñarroya, 6 por 100 (100), 100.

Monedas.	Precedente.	Día 27
Francos	27,70	27,65
Libras	34,22	34,22
Dólares	*7,06	7,07
Francos suizos	*1,36	*1,3610
Liras	*36,95	*37
Belgas	*98	*98,10
Marcos	*1,685	*1,685
Escudos	*0,32	*0,32
Pesos Argent.	*2,93	*2,93
Checas	*21,50	*20,95
Noruegas	*1,89	*1,89
Florines	*2,84	*2,84
Chilenos	*0,83	*0,83

BOLSA DE BARCELONA

(Bolsín)

Nortes, 127; Andaluces, 76,70; Chades, 722; Minas del Rif, 129; Islas Guadalquivir, 92,50.

BOLSA DE BILBAO

Siderúrgica Mediterránea, 128; Felgueras, 87,50; Explosivos, 1.355; Resineras, 54; F. C. Norte, 634; Euskalduna, 825; Banco Vizcaya, 1.955; Sevillana, 172,25; Vascongadas, 415; Viesgo, 605; Sota, 1.265; Nervión, 850; Unión, 216; Telefónica, 104; Menera, 135; H. Ibérica, 672,50; Basconia, 1.300; Rif, nominativas, 605; al portador, 650.

BOLSA DE LONDRES

Pesetas, 34,23; francos, 124,07; dólares, 4,8498; francos belgas, 34,9175; ídem suizos, 25,1887; liras, 9,267; coronas suecas, 18,1387; ídem noruegas, 18.20; ídem danesas, 18,2012; florines, 12,065; marcos, 20,35; pesos argentinos, 47,18

(Cierre)

Pesetas, 34,235; francos, 124,05; dólares, 4,8431/32; belgas, 34,915; francos suizos, 25,185; florines, 12,065; liras, 92,65; marcos, 20,35; coronas suecas, 18,14; ídem danesas, 18,205; ídem noruegas, 18,205; chelines austriacos, 34,52; coronas checas, 163,75; marcos finlandeses, 192,7/8; escudos portugueses, 108,1/8; dracmas, 375; lei, 818; milreis, 5,55/64; pesos argentinos, 47,25; Bombay, 1 chelín 5,7/8 peniques; Changai, 2 chelines 4,/75; Hongkong, 1 chelín 11 peniques; Yokohama, 1 chelín 10,1/32.

BOLSA DE PARIS

Pesetas, 301,375; libras, 124,75; dólares, 25,5825; marcos, 609,50; belgas, 355,25; liras, 133,90; coronas danesas, 681,25; ídem checas, 75,70; ídem suecas, 684,25; ídem noruegas, 682,25.

BOLSA DE BERLIN

Pesetas, 59,51; dólares, 4,1965; libras, 20,353; francos, 16,40; coronas checas, 12,78; milreis, 0,4985; escudos portugueses, 18,79; pesos argentinos, 1,76; florines, 168,69; liras, 21,955; chelines austriacos, 58,93; francos suizos, 80,425.

BOLSA DE ROMA

Pesetas, 270,87; francos, 74,70; libras, 92,66; francos suizos, 368,04; dólares, 19,09; peso argentino, 18,20; Renta, 3,50 por 100, 70,07; Littorio, 81,07; Banco de Italia, 1.885; ídem Comercial, 1.377; ídem de Crédito Italiano, 754; ídem Nacional de Crédito, 531; Fiat, 519; Gas Torino, 261,50; Eléctricas Roma, 682; Metalúrgicas, 181,50; Ferrocarril Mediterráneo, 673; Pirelli, 200.

BOLSA DE ESTOCOLMO

Dólares, 3,745; libras, 18,14; francos, 14,65; marcos, 89,15; belgas, 52; florines, 150,40; coronas danesas, 99,70; ídem noruegas, 99,725; marcos finlandeses, 9,41; liras, 19,61.

BOLSA DE NUEVA YORK

Pesetas, 14,17; francos, 390,87; libras, 4,8496; francos suizos, 19,255; liras, 5,2337; coronas noruegas, 26,65; florines, 40,195; marcos, 23.83.

MERCADO DE METALES

BILBAO, 27.—Cable recibido de la Bolsa de Londres por la casa Bonifacio López, de Bilbao:

Cobre Standard, 72-10 £; ídem electrolítico, 84; ídem Best-Selected, 79-10; estaño Straist en lingotes, al contado, 197-15; ídem cordero y bandera inglés, en lingotes, 196,5; ídem ídem en barritas, 198-5; plomo español, 23,15; plata (cotización por onza), 25 chelines 9/16; sulfato de cobre, 30 £; régulo de antimonio, 55; aluminio, 95; mercurio, 22-5.

NOTAS INFORMATIVAS

Corro libre de la mañana: Explosivos, 1.353 y 1.354 dinero fin de mes; 1.363 fin próximo. Chade, 720 dinero.

* * *

Se observa la misma flojedad y pesadez en los Fondos Públicos, salvo alguna rara excepción. Los valores industriales, muy desanimados y flojos, sobre todo los "ferros". Las divisas extranjeras, firmes.

El Interior mejora quince céntimos, a 74,30. El Exterior no varía. El 4 por 100 Amortizable repite 78,75. El 1920 vuelve a 92. El 5 por 100 1917 cede cinco céntimos, a 90,60. El 1926 pasa de 100,70 a 100,60. El 1927, libre, cierra a 101,10, ganando la fracción. El con impuestos baja un cuartillo, a 88,75. De los 1928, el 3 por 100 mejora de 72,50 a 72,65. El 4 por 100 repite 89,10 y el 4,50 sube en las series pequeñas, de 92,30 a 92,50. La Ferroviaria al 5 por 100 y la 1929 no varían.

Ayuntamiento, sin la menor alteración. De Bancarias suben un punto Español de Crédito, de 473 a 474. Internacional cede de 122,50 a 122. España, firme, a 588. Central, sigue a 195.

Del grupo industrial, la Chade descuenta el dividendo acordado en la Junta general y cierra a 706. La Cooperativa A pierde un entero, quedando a 143. Madrileña lo gana. Rif, portador, sigue decayendo hasta 642 contra 650. Telefónica, sostenida, a 104,50. Felguera sube de 86,50 a 87. Tabacos suben dos puntos a 238, recuperando su posición.

Los "ferros" sufren otra depresión de las características que vienen registrándose en la actual época. Alicantes caen de 587,50 a 585. Nortes, de 635 a 632. Andaluces, de 77 a 75,75. Tranvías de 129,50 a 128,50.

La Azucarera baja un cuartillo, a 63,75.

Explosivos persisten en su flojedad y cierran a 1.354 contra 1.357 (oficialmente). A última hora el corro libre imprime un movimiento alcista hasta 1.367 fin de mes y 1.375 próximo.

La moneda extranjera muy firme, sobre todo el dólar, que llega a 7,07.

* * *

Corro libre: Explosivos, 1.367 fin de mes y 1.375 próximo.

* * *

Dobles de fin corriente a próximo:

Interior, 0,275; 3 por 100, 0,30; Banco Central, 1,10; Banco Español de Crédito, 2,50; Rif portador, 3,50; Chade, 4; Alberche, 0,65; Felguera, 0,45; Alicante 3; Norte, 3; Tranvías, 0,70; Azucarera, 0,30; Explosivos, 8; Bonos, segunda, 0,50.

* * *

Moneda negociada:

Francos: 25.000, a 27,65; 50.000, a 27,55; 25.000 a 27,60, y 50.000, a 27,65. Cambio medio, 27,608. Libras: 5.000, a 34,20; 2.000, a 34,26; 3.000, a 34,22. Cambio medio, 34,218. Dólares: 12.500, a 7,07.

* * *

Valores cotizados a más de un cambio:

Amortizable 1927 sin impuestos, A, B y C, 101,20 y 101,10; C. Hipotecarias 5 por 100, 99,85 y 99,90; Cédulas Argentinas, 2,99 y 3; Explosivos, 1.350, 1.352 y 1.354; ídem fin corriente, 1.349, 1.350, 1.351 y 1.354; ídem fin próximo, 1.359, 1.362, 1.364 y 1.363; ídem alza, 1.380 y 1.382; Español de Crédito fin de mes, 474 y 473; Alicante fin mes, 586 y 584,50; Norte fin de mes, 633 y 632; Tranvías fin próximo, 129,50 y 129.

* * *

Nivelación de operaciones:

La Junta Sindical ha resuelto proceder a la nivelación de las siguientes operaciones: a fin corriente en Ferrocarriles Andaluces, a 75,75; a fin corriente y próximo en Chade, a 706, y en Explosivos, a 1.349.

La entrega de saldos se efectuará el día 29.

* * *

También ha acordado la Junta fijar como dividendo a deducir en las operaciones concertadas a plazo sobre acciones de Chade, descontando a partir de hoy las sumas siguientes: Series A, B y C, 60,9786; serie D, 12,1752; serie E, 6,0876.

* * *

Pesetas nominales negociadas:

Interior, 498.100; en dobles, 2.000.000; Exterior, 34.500; 4 por 100 Amortizable, 25.500; 5 por 100, 1920, 185.000; 1917, 229.000; 1926, 37.500; 1927, sin impuestos, 298.500; con impuestos, 67.500; 3 por 100, 1.253.500; en dobles, 900.000; 4 por 100, 14.000; 4,50 por 100, 77.000; Ferroviaria, 5 por 100, 24.000; 1929, 2.000; Ayuntamiento, 1868, 600; 1914, 5.000; 1918, 1.000; 1923, 13.000; 1929, 218.000; subsuelo, 54.500; Trasatlántica, noviembre, 4.000; Hipotecario, 4 por 100, 5.000; 5 por 100, 89.500; 6 por 100, 25.000; Crédito Local, 6 por 100, 12.500; 5,50 por 100, 2.500; interprovincial, 10.000; cédulas argentinas, 23.000 pesos; empréstito argentino, 25.000; Marruecos, 12.500.

Acciones.—Banco de España, 24.500 pesetas; Central, 48.000; ídem, fin corriente, 50.000; ídem, fin próximo, 12.500; en dobles 25.000; Español de Crédito, 31.250; ídem, fin corriente, 12.500; en dobles, 12.500; Internacional, 15.000; Electra, B. 2.000; Chade, 2.500; en dobles, 12.500; Alberche, 42.000; ídem, fin corriente, 12.500; en dobles, 25.000; fundador, 12.500; Madrileña, 20.000; Telefónica, preferentes, 114.500; Rif, portador, 25 acciones; en dobles, 25 acciones; Felguera, 12.500; ídem, fin corriente, 37.500; en dobles, 150.000; Petróleos, 9.000; Tabacos, 6.000; Andaluces, 18.500; Alicante, 30 acciones; ídem, fin corriente, 350 acciones; en dobles, 2.000 acciones; Metro, 6.500; Norte, 25 acciones; ídem, fin corriente, 350 acciones; ídem, fin próximo, 100 acciones; en dobles, 100 acciones Tranvías, 10.000; ídem, fin próximo, 25.000; en dobles, 25.000; Azucareras ordinarias, 28.500; ídem, fin corriente, 12.500; en dobles, 650.000; Explosivos, 5.900; ídem, fin corriente, 12.500; ídem, fin próximo, 20.000; en dobles, 50.000; Río de la Plata, nuevas, 10 acciones.

Obligaciones.—Chade, 30.000; Madrileña, 6 por 100, 45.000; Rif, serie A, 7.000; Ponferrada, 4.500; Naval, 6 por 100, 17.000; Trasatlántica, 1920, 6.500; 1922, 47.500; Norte, primera, 5.000; segunda, 5.000; Norte, 6 por 100, 19.000; Valencianas, 6.500; M. Z. A., primera, 122 obligaciones; segunda, 15 obligaciones; Arizas, 12.500; serie F, 15.000; Andaluces, segunda, fijo, 6.000; 1921, 5.000; Caminreal a Zaragoza, 10.000; Metro, C, 44.500; Peñarroya y Puertollano, 17.500; Tranvías del Este, D, 11.000; Azucareras, bonos, primera, 2.000; segunda, 8.000; en dobles, 25.000; Asturiana, 1919, 75.000; Peñarroya, 21.000.

LA SESION EN BILBAO

BILBAO, 27.—En la sesión celebrada hoy, las acciones del Banco de Bilbao operaron con demandas a 2.205 pesetas, y ofertas a 2.210. Las del Banco de Vizcaya, serie A, operaron a 1.955 pesetas al contado y fin del corriente mes, y a 1970 a fin de junio. Cerraron con demandas a 1.955, y ofertas a 1.960. Las de la serie B operaron con demandas a 490 pesetas. Las del Banco Hispano Americano se pidieron a 223 por 100.

Los Nortes operaron a 635 pesetas al contado y a 634 a este mismo plazo, y terminaron con ofertas a 634. Los Alicantes estuvieron demandados a 587 pesetas, y ofrecidos a 591. Las Hidroeléctricas Españolas, viejas, se ofrecieron a 198 duros, y las nuevas tuvieron demandas a 171 duros, y ofertas a 175. Las Ibéricas, viejas, operaron con demandas a 672,50 pesetas.

Las acciones nuevas de este papel se demandaron a 650 pesetas, hubo ofertas a 652,50, y las novísimas tuvieron demandas a 310 pesetas, y ofertas a 312,50. Las Electras de Viesgo operaron con ofertas a 605 pesetas. Las Sevillanas de Electricidad operaron a 172,25 duros al contado y fin del corriente mes, y a 173,85 a fin de junio. Cerraron con ofertas a 172.

Los Saltos del Duero, con cédula, se demandaron a 250 pesetas, y tuvieron ofertas a 275. Las acciones ordinarias se ofrecieron a 160 pesetas. Las Sota y Aznar operaron con ofertas a 1.265 pesetas. Las acciones nuevas de este papel operaron a 465 pesetas. Los Nerviones operaron con demandas a 850 pesetas. Las Vascongadas operaron con demandas a 415 pesetas.

Las Marítimas Unión operaron con demandas a 216 pesetas. Los Petróleos se ofrecieron a 145 duros; las Papeleras operaron con ofertas a 199 duros, y quedaron demandadas a 198. Las Resineras operaron a 56,55 y 54 pesetas, y cerraron con demandas a 54, y ofertas a 55.

Los Explosivos operaron a 1.355 pesetas al contado, a 1.354 y 1.355 a fin del corriente mes; a 1.365 a fin de junio, y a 1.390 a este plazo en alza, y a 1.400 y 1.405 a fin de junio, con prima de seis duros. Terminaron con demandas a 1.355 al contado y a fin del corriente mes.

Las Telefónicas operaron con ofertas a 104 duros. Los Altos Hornos se ofrecieron a 187 duros; las Siderúrgicas operaron a 128,25 duros y 128. Terminaron con ofertas a 128. Las Babcock Wilcox se ofrecieron a 149 duros; las Basconias operaron con demandas a 1.300 pesetas.

Las Felgueras operaron a 87 duros y medio al contado, y a 87,25 a fin del corriente mes. Cerraron con demandas a 87,25. Las C. Navales, serie blanca, se ofrecieron a 131 duros. Las Euskaldunas operaron a 830 y 825 pesetas, y cerraron demandadas a 825. Las Ponferradas se ofrecieron a 230 pesetas.

Las Minas del Rif, acciones al portador, operaron con ofertas a 650 pesetas, y quedaron demandadas a 640. Las nominativas operaron a 605 pesetas al contado y fin del corriente mes, y 610 a fin de junio. Terminaron con ofertas a 605. Las Setolazar al portador se ofrecieron a 280 pesetas, y las nominativas operaron a 250 pesetas a fin del corriente mes y a 252,50 a fin de junio. Las Sierra Menera operaron a 136 y 135 pesetas, y terminaron con demandas a 135. Las Minas de Afrau se demandaron a 800 pesetas, y se ofrecieron a 1.000.

La emisión de 500 millones de Deuda

Hoy es el día señalado para la suscripción de 500 millones de Deuda amortizable al 5 por 100, suscripción que queda abierta en el Banco de España desde las diez de la mañana hasta las cinco de la tarde. El tipo de la suscripción es el de 100 por 100 del valor nominal por cantidades que no bajen de 500 pesetas o múltiplos de dicha suma. Las adjudicaciones se harán por defecto si al cubrirse la emisión se verifica prorrateo.

El ministro de Hacienda preveía ayer tarde resultados halagüeños. Según nuestras noticias, hay Bancos que concurrirán con fuerte demanda.

Ferrocarriles Andaluces y Sur de España

Período de explotación del 11 al 20 de mayo de 1929. Ingresos totales a partir de primero de enero: 1929, 25.476.550,35; 1928, 26.525.907,31. Diferencia total desde primero de enero, en menos, 1.049.357,16.

Extranjero

De la industria francesa del cemento

Según el informe del presidente de una de las más importantes fábricas francesas de cemento, la fundación reciente del Comptoir des Ciments ha de tener una gran importancia. Como se sabe, éste representa el resultado de la cartelización de esa industria francesa, formada por 15 de las más importantes Empresas de aquel país y que de este modo tendrán una organización similar a las de Bélgica, Alemania y Suiza, con las cuales se establecerán relaciones. En Bélgica y en Suiza, como es sabido, existen análogamente instituciones bancarias para la financiación de Empresas de cemento, lo cual ha conseguido en todo el Occidente de Europa grandes progresos técnicos que explican la baratura de sus costos de producción, a pesar de que los salarios, primeras materias y transportes son de seis a diez veces más altos que en la preguerrt. ¿Llegarán a extenderse en la debida forma esos progresos a nuestra similar industria española?

La oleicultura en Italia

Según nuestras noticias, en el Consejo de Economía Nacional de Italia ha sido presentado un informe del señor Pavoncelli para la defensa e intensificación de la oleicultura en Italia. Se proponen medidas para aumentar y mejorar la producción de aceites, y sobre todo—y esto es lo que más nos interesará a nosotros—se propone un plan para clasificar rigurosamente los aceites por su calidad, para reprimir los fraudes en ésta y para vigilar e intensificar el comercio exterior de aceites italianos.

El Banco checoeslovaco

PRAGA, 27.—La Prensa anuncia que el Consejo del Banco de Checoeslovaquia ha celebrado una junta extraordinaria para autorizar al gobernador de dicha entidad a firmar con el Estado un nuevo contrato relativo al pago acelerado de la deuda en billetes de Estado, lo que se relaciona con la intención de presentar en breve al Parlamento un proyecto de ley sobre la implantación del patrón oro.

Según el Tratado de amortización actual, la deuda en billetes del Estado, que asciende ahora a 4.500 millones, debe ser reducida a 1.000 millones, para conseguir lo cual se tomarían 1.000 millones del fondo de consolidación y el resto se completaría con fondos del impuesto sobre la renta.

El descuento en Alemania

BERLIN, 27.—Ha sido aumentado en un 1 por 100 el tipo de descuento privado.

La cuestión del azúcar

(Servicio exclusivo)

MANILA, 26.—Wall Street, el Centro neoyorquino de las Finanzas, ha retirado su representante en la Conferencia azucarera de la Sociedad de las Naciones hasta tanto que se conozcan las decisiones de dicha Conferencia en su próxima reunión, que debe celebrarse en el mes de junio próximo.—**Champourcin.**

COMPAÑIA HISPANO AMERICANA DE ELECTRICIDAD

En la reunión del Consejo de Administración de la Compañía Hispano Americana de Electricidad, celebrada inmediatamente después de la Junta general que aprobó la Memoria y Balance correspondientes al ejercicio 1928, fué reelegido presidente don Francisco de A. Cambó y vicepresidentes don Dannie Heineman y don Juan Ventosa y Calvell.

Azucarera del Ebro

(Hoy EBRO, Compañía de Azúcares y Alcoholes)

Desde el día 3 de junio próximo se pagará contra cupón núm. 16 de las acciones números 1 al 24.000 el dividendo acordado por la junta general, previa deducción del impuesto a cargo del accionista.

Para las demás acciones números 24.001 al 64.000 se satisfará dicho dividendo, con la indicada deducción, previa presentación del resguardo provisional correspondiente, estampando en el mismo el oportuno cajetín.

Las acciones número 44.001 al 64.000 cobrarán dicho dividendo, prorrateando en tres meses el capital desembolsado.

El pago se verificará en el domicilio social (Montalbán, 22), y en los establecimientos siguientes:

Banco Español de Crédito y Banco Hispano Americano, en Madrid.
La Vasconia, en Pamplona.
Banco de Aragón, en Zaragoza.
Banco de San Sebastián, en San Sebastián.
Banco de Vizcaya, en Bilbao.

Madrid, 25 de mayo de 1929.—El director general, **Benito Lewin.**

ANUNCIO OFICIAL

Confederación Sindical Hidrográfica del Ebro

Concurso número 47

OBRAS DEL SEGUNDO PROYECTO GENERAL REFORMADO DEL TRAMO 2.º DEL CANAL DE MONEGROS

Acordado este concurso por la Junta de gobierno, las condiciones y modelo de proposición han sido publicados en la "Gaceta" del día 23 del actual.

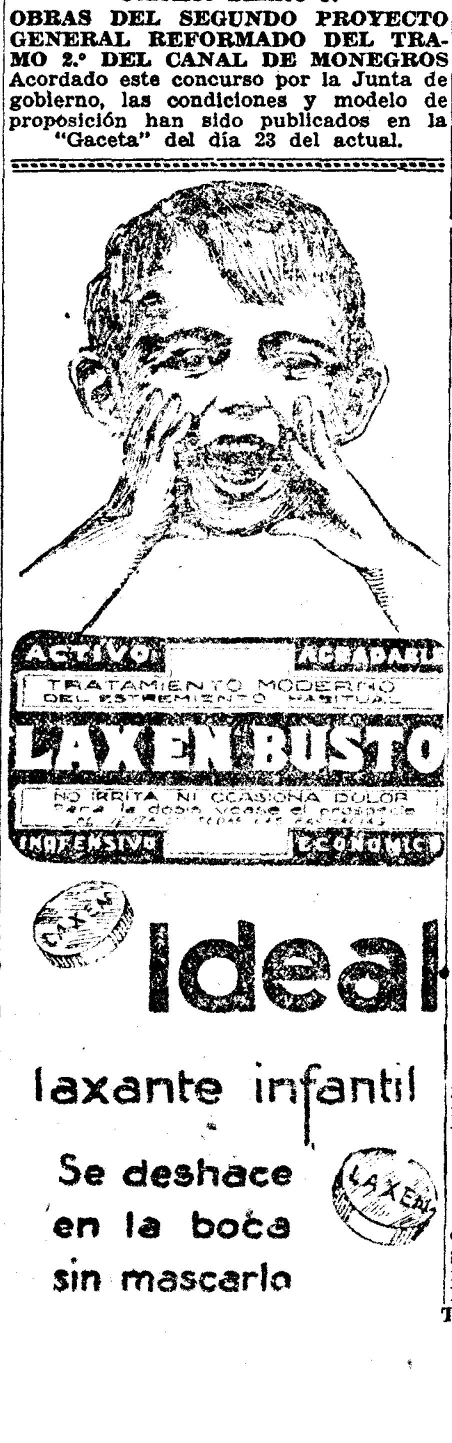

CINEMATOGRAFOS Y TEATROS

REINA VICTORIA: Charla lírica

"Humo de opio o el mandarín y las millonarias. Cuento de gran espectáculo". Estos títulos, prometedores de evocaciones de maravilla y de ensueño, de países lejanos y de ambientes exóticos, el prestigio de la magia deslumbrante de García Sanchiz y el fin benéfico de esta charla extraordinaria, destinada a acrecer los fondos para la Casa de Nazareth, llenaron por completo el teatro de un público tan escogido, que el sereno inventor de las "charlas", el fundador de "El Clamor", tuvo miedo, tanto que sus primeras palabras fueron una invocación religiosa, disimulada tras los famosos versos de Gonzalo de Berceo.

Tras la Cruz suele estar el diablo, y anoche García Sanchiz, después de un recuerdo elogioso del ilustre iniciador de la Casa de Nazareth; después de una piadosa semblanza de Enrique de Mesa como poeta y como crítico, nos contó la historia sorprendente de unas millonarias yanquis, alocadas y frívolas, que en el hastío de su vacua felicidad consiguen de un viejo mandarín chino, penetrador de todos los misterios de la sabiduría oriental, que les haga vivir la vida a que aspiraron en el cansancio de sus millones y de sus caprichos satisfechos.

Cada una vive una vida fantástica, y es en las palabras de García Sanchiz un desfile de lugares y escenas fantásticas, la naturaleza tropical y la policromía fastuosa de un gran bazar de Damasco, el Coliséum de Londres y la callejuela andaluza, las miserias de la Rusia revolucionaria y los templos guichúas del Perú; pero en la selva tropical la aventura hondamente dramática llega al detalle escobroso, para dar en un comentario que pasa de lo inmoral: las esclavas de Damasco se desnudan en demasía ante el espectador, y en un salón de modas de París lo equívoco aparece tan determinado y concreto, que todo el ingenio del narrador no puede evitar un sentimiento de disgusto y repulsión.

Inició García Sanchiz en sus charlas anteriores, y sostiene en ésta, una nueva técnica. Ha sido hasta ahora el evocador sutilísimo que en una frase sabía concretar el espíritu de un lugar o de una época hasta hacerlo sentir, hasta trasmitirlo plenamente; la descripción caprichosa y varia era en él algo accidental, lo necesario para encuadrar la frase fundamental, y éste procedimiento le permitía una ligereza que armonizaba de modo admirable con su móvil y varia fantasía. Ahora describe detalladamente; es la suya una descripción colorista, riquísima, exuberante, opulenta, pero a la manera realista; determina, concreta, enumera, tan perfectamente, que esta descripción es, a veces, un lastre para su fantasía; no concuerda lo fugaz, lo rápido de su vuelo, a través del tiempo y del espacio, con esta realidad sólida y tangible de sus descripciones; a veces lo fantástico y aéreo tiembla bajo la masa de la realidad.

Pero de todo triunfa su ingenio, y anoche triunfó también. El público, que lo escuchó embelesado, lo aplaudió en muchos pasajes, y al terminar lo hizo objeto de una ovación clamorosa.

Jorge de la CUEVA

PELICULAS NUEVAS

PALACIO DE LA MUSICA

"La duquesa de Búffalo"

El gran duque se opone a que el teniente Orlof se case con una bailarina porque él está enamorado de ella. El teniente y la bailarina huyen. El gran duque casi les sorprende. La gran duquesa va a sorprender a su marido con la bailarina y le salva el teniente.

Fondo y forma de opereta. El argumento es realizable como en casos parecidos, a base del consabido absurdo. Ninguno de los personajes sabe, ni casi oye, ni ve. Dilatado de ese modo el campo de la ficción, pueden pasar, naturalmente, las cosas más peregrinas. El público acaba por acostumbrarse al absurdo como a una decoración más. Cabe entonces reirse y aplaudir.

La duquesa de Búffalo, perdonándole sus absurdos, es una opereta agradable y vistosa. Interiores magníficos y buena fotografía. Tiene situaciones cómicas, y sobre todo el trabajo de Constance Talmadge, de gran viveza de exposición. Tiene momentos de delicioso humorismo. Si por algo nos parece consistente esta cinta, es por la labor de los actores. Interviene entre otros el veterano actor cómico Conklin.

El gran duque no lo es moralmente al olvidar a su esposa por la bailarina. Algunas situaciones se deberían suprimir.

"Rosa María" es un dramón espeluznante de bandidos y crímenes y en un ambiente enteramente absurdo.

Clara NOX

AVENIDA.—"La fortuna es del audaz"

Un viajante de comercio, modesto y pobre, por aparecer ante una joven rica, de la que se ha enamorado, precisamente la dueña de la fábrica que viaja, se mete en el hotel en que ella está, hotel de millonarios. Tras los apuros para alternar y pagar viene su triunfo. Gana a las cartas y además salva la industria que viaja, que estaba abocada a la ruina. Entonces declara a la joven que no es más que un viajante, lo que ya sabía ella.

Es un tipo muy definido de película americana. El amor que nace y se desarrolla en un ambiente comercial. El trabajo vence. La audacia triunfa. Parecen responder a la idea émbolo del surgir industrial de aquella gran nación. Son las de esta clase películas movidas, agradables, instructivas y de fondo y de ambiente en general moralizador. De éste en particular puede decirse que es limpia hasta el pormenor.

En el número de "varietés" figuran unas danzas de corte clásico y luego Ramper con su gracia y su humorismo.

C. N.

GACETILLAS TEATRALES

Fontalba

Esta noche, función homenaje del primer Congreso Nacional de Medicina Homeopática, **"Mal de amores"** y "**Los claveles**" (butaca, cinco pesetas).

Teatro Infanta Beatriz

¡Espectáculo interesante! No hay otro comparable a **"El proceso de Mary Dugan"**, la emocionante obra que tan maravillosamente interpreta la compañía Martori en el teatro **INFANTA BEATRIZ.**

Cine del Callao

Tarde y noche, en el aristocrático **CALLAO**, la divertida comedia **"El rey de la mermelada"**, por Johny Hines, y la magnífica superproducción **"La gran jugada"**, por Bárbara Kent, la genial intérprete de **"Soledad"**, y Richard Barthelmess. ¡Gran éxito!

Cine Avenida

Hoy, en la pantalla, Richard Dix en la chispeante comedia **"La fortuna es del audaz"**. En el escenario, como fin de fiesta, debut del formidable excéntrico inglés Joe Jackson, que con las simpáticas bailarinas Janet Flynn, Tchernowa y Platowa, más Ramper, nuestro famosísimo caricato componen el atrayente programa de la "gran semana de la risa".

Palacio de la Música

Hoy, gran éxito de **"La duquesa de Buffalo"**, la única superproducción que en esta temporada se proyecta de la graciosísima "estrella" Constance Talmadge, y de **"Rose Marie"**, adaptación de la opereta del mismo título, interpretada por Joan Crawford y James Murray.

La magnífica orquesta argentina Pizarro ejecutará su moderno repertorio, alternando con la orquesta habitual del salón.

Contaduría, sin aumento de precios. Teléfono 16209.

Cinema Argüelles

Gran éxito de la orquestina humorística típica argentina

BACHICHA

Cartelera de espectáculos

LOS DE HOY

CENTRO (Atocha, 12).—A las 6,45 y 10,45, La prisionera (éxito grandioso).

FONTALBA (Pi y Margall, 6).—A las 6,45, La casita blanca. Los claveles.—A las 10,45, Mal de amores. Los claveles.

COMEDIA (Príncipe, 14).—A las 10,45, Sixto Sexto.

APOLO (Alcalá, 49).—Tres pesetas butaca.—7, La viejecita y Bohemios.—11, El pobre Valbuena y La fiesta de San Antón. El viernes 31, homenaje a Barbieri. Charla lírica por Federico García Sanchiz. Concierto. Reposición de "El señor Luis el Tumbón.

ESLAVA (Pasadizo de San Ginés).—A las 7 de la tarde y 11 de la noche, El ceñidor de Diana (éxito delirante).

REINA VICTORIA (Carrera de San Jerónimo, 28).—Compañía de Rafael Arcos.—A las 10,45, debut: El orgullo de Albacete (Arcos interpreta ocho personajes).

ALKAZAR.—No hay función.

LARA (Corredera Baja, 17).—Compañía de Florencio Medrano.—A las 6,45, Más que la honra (butaca, tres pesetas). A las 10,45, El rosal del corazón (butaca, tres pesetas; éxitos).

COMICO (Mariana Pineda, 10).—Compañía Rosario Iglesias.—A las 6,45 y 10,45, La señorita Isidra (formidable éxito cómico; en el tercer acto, emocionante partido de fútbol).

INFANTA ISABEL (Barquillo, 14).—6,45, El marido de la señorita (gran éxito).—10,45, El alfiler (precios populares).

INFANTA BEATRIZ (Claudio Coello, 45).—Compañía Martori.—A las 6,45 y 10,45, El proceso de Mary Dugan (éxito clamoroso).

PAVON (Embajadores, 11).—Compañía de Fernando Porredón.—6,45 y 10,45, éxito formidable de La copla andaluza, en la que triunfan clamorosamente los grandes cantadores Perosanz, Niño del Museo y María Gamito.

CIRCO PARISH (Plaza del Rey, 8). Exito indescriptible del auténtico excéntrico parodista español Felito. Suceso, la reina del diábolo; nueva compañía de circo.

FUENCARRAL (Fuencarral, 143).—Compañía María Cañete.—6,45 y 10,45, Amapola (el mayor éxito), con nuevos "cantaores", y la sin rival Carmelita Sevilla. Precios populares.

CINE DEL CALLAO (Plaza del Callao).—6,30 y 10,30, Novedades internacionales. El rey de la mermelada, por Johny Hines. El huracán. La jugada, por Richard Barthelmess y Bárbara Kent.

CINE AVENIDA (Príncipe, 15).—A las 6,45 y 10,45, Noticiario. La fortuna es del audaz (Richard Dix). Fin de fiesta: Joe Jackson (humorista). Janette Flynn y Ramper.

PALACIO DE LA MUSICA (Pi y Margall, 13; teléfono 16209).—A las 6,30 y 10,30, Diario. Agencia de divorcios. La duquesa de Buffalo. Rose Marie. Gran éxito de la orquesta argentina Pizarro, alternando con la del Palacio de la Música durante la proyección.

ROYALTY (Génova, 6).—Martes de gran moda.—6,30 y 10,30, La canción de Kentucky (Elena Costello). Magazine Metro-Goldwyn. Agencia de divorcios (cómica). Una noche serrana (Reginald Denny). Fin de fiesta: Levy Wine y su orquesta negra. Butaca, 1,50.

CINEMA GOYA (Goya, 24).—A las 7 y 10,30, La comedia de los celos (Esther Ralston, Ford Sterling y Richard Arlen), y gran éxito de Rosse Marie, por Joan Grawford y James Murray.

CINEMA BILBAO (Fuencarral, 124; teléfono 30796).—6,30 y 10,30 noche. Reportaje de la inauguración de la Exposición de Barcelona. La cruel verdad (Hedda Hopper y Hugd Allan). El niño pera (cómica). Estreno: Rico, pero honrado (Nancy Nash y Clifford Holland).

CINE IDEAL (Doctor Cortezo, 2).—6 y 10,30 (gran gala), Noticiario Fox. A garrotazo limpio (Macksennett). Estreno: Quiero verme en los periódicos (Lois Moran y Edmund Lowe). La reina del boulevard (Constance Talmadge y Don Alvarado).

CINEMA ARGÜELLES (Marqués de Urquijo, 11; teléfono 33579).—A las 6,30 y 10,30, Una mujer remozada. Los cuatro amigos. Amantes. Gran éxito de la orquestina típica argentina Bachicha.

FRONTON JAI-ALAI (Alfonso XI, 6). A las 4,30 tarde. Primero, a remonte: Abrego y Errezábal contra Mina, Ucin y Vega. Segundo, a pala: Araquistain y Jáuregui contra Chiquito de Gallarta y Villaro II.

* * *

(El anuncio de los espectáculos no supone aprobación ni recomendación.)

CALDAS DE BESAYA

SANTANDER

Temperatura 35 a 37°. Curan reuma, ciática, artritismo, gota, catarros, etc. Moderna instalación balneoterápica baños de agua corriente. Hotel lujosamente reformado, habitaciones con baño, todas con agua corriente. Estación ferrocarril Norte a 70 metros del hotel. Telégrafo, teléfono interurbano.

Pérdidas craneanas

Un poquito de humo y nada más. El terror a los automóviles.

Constantino Hidalgo de la Calle, de treinta y ocho años, que habita en Andrés Mellado, 51, disputaba con los porteros de la misma finca, José Fernández Gordo y Rosa Sáez Martínez.

Para calmar los ánimos intervino Antolín Pumares Vila, quien, dirigiéndose a todos ellos, les dijo:

—Señores, haya un poco de paz. Cuando en las discusiones se llega al "do de pecho", se pierde la cabeza fácilmente.

Constantino no le gustó la intervención y para demostrarlo sacó una navaja y se fué hacia Antolín, dispuesto a pincharle como si fuera un dátil.

Entonces Antolín, con un garrote nada despreciable, dió a Constantino en la cabeza un golpe menos despreciable todavía, y le produjo una herida de importancia.

De donde se deduce que Antolín tenía razón al advertir lo sencillo que era perder la cabeza en las discusiones.

Ladrones detenidos

Por el comisario jefe del distrito de la Universidad, don Eduardo Roldán, y los agentes a sus órdenes don José Montoya y don Maximiliano Casero han sido detenidos Higinio García García (a) "El Gallego", Antonio Gómez Sanfeu, Diego Escobosa García y Francisco García Barbero (a) "El Cochero", conocidos por la Policía como profesionales de delitos contra la propiedad. Al primero, en el momento de ser detenido, le encontraron los agentes oculta debajo de la blusa una palanqueta de regulares dimensiones. El Antonio Gómez Sanfeu, según las investigaciones practicadas por la Policía, es el autor del robo cometido hace varios días en la casa número 10 de la calle de San Bernardino.

Por su parte, los dos últimos realizaron el 18 del corriente en la calle de San Bernardo, 79, tercero centro, domicilio de doña María González Sánchez, donde entraron durante la ausencia de esta señora, violentando la puerta, un importante robo de alhajas y ropas.

Para la detención de estos individuos el agente señor Casero, siguiendo las instrucciones del comisario señor Roldán, hubo de mezclarse, disfrazado durante varios días, entre conocidos maleantes, hasta conseguir obtener los datos necesarios para el esclarecimiento de los hechos.

Posteriormente estos mismos funcionarios procedieron a recuperar todas las alhajas y efectos sustraídos, por valor de varios miles de pesetas. Por haber intervenido en la compra de estos objetos producto del robo fueron también detenidos Julio Pérez González, amigo del apodado "El Cochero", y una mujer llamada Dominica de Eloy Gutiérrez.

Entre las alhajas recuperadas figuran varios alfileres de corbata, sortijas, pendientes y pulseras de oro con piedras finas.

Dos lesionados en un vuelco

En el paseo del Prado, y a consecuencia de un falso viraje, volcó una motocicleta militar, ocupada por el cabo de Ingenieros Juan García Monleón, de veinticuatro años, y el soldado de igual Arma José Ramos Avilés, de diez y nueve. Ambos resultaron con lesiones no graves.

Dos mil pesetas de menos

Don Antonio Herrero Barajas, de sesenta años, que habita en Bordadores, 7, denunció que en la Puerta del Sol, cuando viajaba en un tranvía, le robaron la cartera con dos mil pesetas y documentos.

Un muerto y cuatro lesionados en choques de vehículos

Cerca de San Antonio de la Florida chocaron la camioneta 31.908, conducida por Felipe Merino Méndez, de treinta y seis años, domiciliado en Antonio López, 33, con el carro guiado por Gumersindo Herrera Coriano, de veintitrés, que habita en Urgel, 2 (Carabanchel Bajo).

En el accidente resultó muerto Félix Jiménez Martínez, domiciliado en la ronda de Toledo, 16; con lesiones de pronóstico reservado, Juan Tapiador Sánchez, de treinta y nueve años, que habita en Atocha, 66, y levemente contusionado Ramón Pazos Maceda, de veintinueve, que vive en paseo de Yeserías, 10, ocupantes los tres de la camioneta.

Gumersindo sufrió también lesiones de relativa importancia.

* * *

En el paseo de Extremadura, frente a la Puerta del Angel, la camioneta 21.635-M., conducida por Nicolás Pérez, de diez y nueve años, con domicilio en Bordadores, 2, chocó con la "moto" guiada por Benito Iglesias González, de veinte, que habita en la carretera de Extremadura, 42, y ocupada por Francisco Díaz Pérez, de diez y nueve. Este último resultó con leves lesiones y los dos vehículos sufrieron grandes daños.

OTROS SUCESOS

Niño intoxicado.—Paulino Sanz Blanco, de dos años, con domicilio en Rafael Salillas, 25, sufrió grave intoxicación, producida al injerir cierta cantidad de iodo, en un descuido de sus mayores.

Se cae al pozo.—Federico Mínguez Tenorio, de siete años, que habita en Vicente Camarón, 3 (Huerta de Castañeda), resultó con lesiones de pronóstico reservado al caerse a un pozo en la calle de San Miguel, de la misma barriada.

El amor a las joyas.—Candelas Mompó Pacios, de treinta y cinco años, que vive en Elipa Baja, 13, denunció que le habían sustraído unos pendientes que valen 220 pesetas.

Un robo.—De un establecimiento de la plaza Mayor, 30, los ladrones se han llevado una caja de medias y varios efectos de bisutería.

Incendio.—En la calle de Atocha, 93, se produjo un conato de incendio que no llegó a revestir importancia.

Atropellos.—En la Carretera de Aragón, el carro que conducía Ignacio Bermejo Berastegui, de veintiséis años, atropelló a Antonio Sánchez Cuadrado, de trece años, domiciliado en Valentín Aguirre, 15 (Canillas), y le produjo lesiones de pronóstico reservado.

—Sebastián Rodríguez Vargas, de siete años, que habita en Angel, 6, fué asistido de lesiones de pronóstico reservado, que le produjo en la Cava Baja, al atropellarle, el automóvil 32.829-M., guiado por Antonio Montoya Prast.

—Marcelino Gómez López, que habita en General Pardiñas, 15, sufrió graves lesiones al ser atropellado por el "auto" guiado por Félix Pesquero.

Al huir se da un golpe.—Don Esteban Quintana Aimar, de sesenta y tres años, con domicilio en Cava Baja, 22, industrial, en la calle de San Martín, al huir de un automóvil, se cayó y se produjo una grave lesión en la cabeza.

La última corrida del primer abono

BUENAS NOVILLADAS EN TETUAN Y VISTA ALEGRE. GRAVE COGIDA DE UN NOVILLERO EN SEVILLA

Los borregos mecánicos

¡NI CON POLVORONES!

Hemos agotado el léxico. ¿Cabras? ¿Chivas? ¿Monas? ¿Pulgas? ¿Corderos? ¿Alimañas? ¿Ratas? ¿Caracoles? Confesamos ingenuamente que al reseñar la octava y última corrida del primer abono, no sabemos de qué vocablo echar mano para expresar la calidad del ganado lidiado en su acepción despectiva de pequeñez e insignificancia.

Jamás el campo de Salamanca, esa gran fábrica de guirlache taurino produjo media docena de toretes tan monísimos, bravísimos, suavísimos y dulcísimos como los jugados el domingo en la Plaza de Madrid.

¿Jugados? Sí; esa es la palabra. Con toritos así se juega más que se torea. Estos dulces cornúpetos de Graciliano Pérez Tabernero, labraron hace un año el altísimo prestigio torero de Chicuelo y de Cagancho. Es verdad que aquellos toros del año pasado tropezaron con muletas maestras que sabían aprovechar la nobleza del enemigo.

Estos toros de hogaño, más chicos que aquéllos y quizá más dulzarrones todavía, no sirvieron a los espadas Villalta y Barrera para rememorar las faenas inolvidables del 24 de mayo de 1928. ¡Y cuidado que pudieron hacerlo! Porque es absolutamente! imposible que un bicho pueda ser más bravo, más suave, más mantecoso, más pastueño, más dócil, más manejable que los lidiados en primero y segundo lugar de la última corrida.

Y conste que al señalar estos dos primeros bureles, como merengues, no quiere decir que los otros no fuesen jamón serrano. Todos ellos tenían el "encanto" extraordinario de su pequeñez, y el último una suavidad poco comparable... a la del primero. ¡Vamos una compota con cuernos!... Si es que cuernos puede llamarse a una par de plátanos pegados en el testuz.

Bueno... pues así y todo, verán ustedes lo que pasó.

* * *

Salió el primer graciliano, bravísimo, realizando una brillante pelea con el escuadrón y dejándose torear a gusto por el terceto de matadores. Hubo lances ceñidos sueltos, más que series completas en el menester de quites, pero hubo alegría prometedora de una lucidísima fiesta. Pero a pesar de la pequeñez del torete, se le "rajó" de firme con la garrocha, hasta el punto de que hubo que tocar al tercio final cuando la res lucía solamente dos pares de rehiletes en el morrillo. Mas apurado y todo, no le aguantó Villalta con la zurda, echándose encima al toro en un natural "desnaturalizado". Menos mal que con la diestra, sí se apretó el maño, pasándose el toro muy cerca por la faja. Pero... a un toro así, a un toro excepcional por su nobleza, suave y su bravura "amaestrada", hay que darle... los veinticuatro naturales de Chicuelo en la tarde, tantas, de tantos, de tantos...

Así, después de pinchar Nicanor en lo duro, calando luego tendencioso, hubo una gran ovación... ¡pero fué para el toro en el arrastre!

Algo parecido, parecidísimo, ocurrió con el segundo borrego de la jornada. Un borrego mecánico sobre ruedas ante el que se estiró Barrerita a la verónica ceñido y templado como jamás le vimos, apretó brioso a la picandería y sirvió a todos los toreros en la pelea de quites. Vicentico toreó por faroles y gaoneras, rematando con una airosa revolera; Ricardo González se ajustó en lances clásicos; Villalta "muleteó" con la capa tendida al brazo. En fin, el torito sobre rieles con que sueñan los toreros. ¡Ya está aquí la faena!, pensamos, al ver salir a Barrera en busca del enemigo. Sí, sí, faena... Un pase ayudado por alto, magnífico, otro barriendo los lomos, otro... el natural con la zurda y el toro encima y el torero de cabeza. Lo mismo que Villalta. Y en seguida, claro es, el trasteo con la derecha, acelerado, sin aguantar el brío del torete, para acabar toreando por la cara a uno de los mejores y más envidiables toros para TORERO, que han salido por los chiqueros de Madrid.

Media torcida, un descabello... y la gran ovación ¡para el toro!, cuando se lo llevaban las mulillas.

Pero si hasta aquí nos quejábamos de que se torease tan mal a tan buenos bichos, en adelante no nos pudimos quejar... porque nadie toreó ni mal ni bien. Al tercer chivo, agotado por los malos garrocheros hubo que cambiarle de tercio con un solo par de palitroques. Ricardito González le bayeteó por los hocicos, tirándole a tierra de cinco sablazos de la peor especie.

¿Qué tenía este toro? Nada. Que no era de carril, y había que guiarle un poquito, como al cuarto y al quinto. Toros pequeños, toros manejables, pero al no salir encarrilados, decidió la torería no torearlos.

El quinto peleó con los caballos, pero no con los toreros, que se inhibieron, empezando por Villalta, que le batió en tablas del 4 por la cara, como si se tratara de un buey "pregonao" de treinta arrobas. Dos estocadas violentas, tres puntillazos fallidos, un descabello a la tercera. Esto realizó con un torete, Nicanor, un torero al que el año anterior le pasaban todos los toros.

Otro rato de mala lidia fué el despacho laborioso del quinto salamanquino, novillete con maneras de toro ante los lanceros.

No se vió un quite, ni un capotazo derecho, ni un asomo pasagero del arte de torear. La comedia de siempre en la comparsería para hacernos creer que el pobre borrego era un tigre. Barrerita con "jorniguillo" pedestre lanceó de capa y de muleta. Ni trató siquiera de dominar al enemigo con unos pases despegados. Cuatro sartenazos "juyendo" fueron amenizados con palmas... de tango, naturalmente.

Y surgió del último chiquero el sexto torillo con sus ruedas y su carril, y allí fué el acabóse de monerías. Ricardito González estuvo mejor templando guapamente con la capichuela a éste su toro, que Villalta y Barrera filigraneando tardiamente después de no haberles hecho ni muecas a sus bichos anteriores.

Ricardo estuvo florido con el percal y con la bayeta. No aguantó con la zurda al natural, quizá para igualarse a sus compañeros en trance parecido, pero luego se recreó tanto con la diestra, que al segundo muletazo fué prendido, volteado y buscado en el suelo por el de Graciliano, sin que el contratiempo impidiera al mozo levantarse decidido para calar al enemigo de una estocada desprendida. Pasó a la clínica, mientras Villalta descabellaba al segundo empujón.

* * *

Como verán ustedes, terminó el primer abono con toritos, como empezó... y siguió.

¿Es que no hay toros?

Sí, sí; hay toros. Hay TOROS, en Algeciras, en Granada, en Valencia, en Bilbao, en todas las ferias. En fin, hasta en Madrid hay toros. El jueves, precisamente, los hay ¡y de Miura! Pero no para los "ases", sino para tres espadas muy apartados de la primera fila.

¡Sí, señores, hay toros... y mucho miedo en los toreros de postín!

Curro CASTAÑARES

EN TETUAN

El Moreno es un torero de valor, de un valor rayano en la temeridad. Hace cosas imponentes, como el pase con que inauguró la faena de su primero, como los lances a la verónica que administró a su segundo, tan ajustados, que aún no sabemos cómo el animal, aun siguiendo el mínimo engaño de la tela, *no se llevó por delante al torero.* Igual su arrojo habitual en la suprema suerte, aunque alguna vez se le viera volver la cara y otra entrara más rápido de lo preceptuado. Pero, a la par que esto, viéronsele también las cosas inherentes al que no es más que un temerario: nerviosidad, embarullamiento, achuchones, pérdida de avíos, revolcones y volteos a granel, etc., etc. El cuarto toro le cogió tantas veces, y las dos últimas con tal aparato, que a poco más nos hace enfermar del corazón. Al terminar con este toro pasó a la enfermería.

Palomino ha dado un gran paso hacia adelante en su carrera. No nos sorprendió verle colgar excelentes pares de banderillas porque justificó siempre su fama de buen rehiletero. Si con el capote no lució todo lo que él quisiera, con la muleta, en cambio, y sobre todo en su primero, se mostró confiado, tranquilo y suelto, haciendo cosas de torerito enterado. Una entera hasta las guarniciones, arriba y bien ejecutada, le valió la oreja del segundo, con su consiguiente vuelta y salida al tercio, y el mismo premio, sin el galardón auricular, le concedió el respetable por la muerte que dió al quinto.

El Estudiante logró también hacerse aplaudir. En el primer novillo se le aplaudió, y... ya fué bastante. En el segundo tuvo ocasión de mostrar su suficiencia. Primeramente supo mostrar cómo se torea a la verónica, suave y templado. Cogió luego la muleta, y, valiente y torero, explicó muy bien cómo son el natural y el de pecho ligados; los ayudados por alto para ahormar y los ayudados por bajo para castigar, sujetar e igualar; el preciosista de la firma seguido del cambiado, gallardo y vistoso, para adornarse, y algunos otros de otras clases que acertó a dibujar perfectamente. Por último, se armó con el estoque y cogió una hasta la bola, algo defectuosilla, pero que bastó, y que hizo que el público rompiese en una ovación cerrada.

Palomino y Estudiante salieron en hombros. Los bueyes de Cobaledo, broncos y huídos. Bregó y banderilleó de manera insuperable Balbuena.

L. G. H.

EN VISTA ALEGRE

Novilleros de postín, en esta plaza son los tres "chavales" que anuncian los carteles, en el que también figura en letras grandes el ganadero don Antonio de Llanos.

Finos y bonitos de tipo fueron los toros que envió este escrupuloso "moruchero" y contra sus pronósticos hemos de decir, a pesar nuestro, que alguno, como el primero, por ejemplo, resultó más difícil que unas oposiciones—que se lo pregunten a Pepito Fernández—y el último con más "guasa" que Ramper. En general, alardearon de nervio, pero los piqueros encargados del estudio de este caso clínico, consiguieron agotarlos por diversos procedimientos.

El diminuto Pepito Fernández torea de capa con seguridad y finura al primero, y el público le aplaude. Su buen deseo, cual corresponde a su dignidad profesional, se estrelló contra las condiciones del bicho. Unos sencillos muletazos de castigo son el prólogo de una serie de pinchazos que acaban por descomponer más al toro. Un aviso. Entra varias veces más con ganas de matar, descabellando a la primera. Oye palmas de simpatía. En el otro que le cupo en suerte, no tuvo mejor fortuna. Faena breve con la muleta, que se prolongó con el pincho. Realiza varios viajes, acabando con otros tantos intentos de descabello. Bregó bastante y fué ovacionado en quites.

Una vez más demostró Joselito de la Cal lo enterado que está de estos asuntos. Veroniqueó a sus dos toros con estilo y se apretó de verdad en algún lance. En quites estuvo oportuno y artista. Con las banderillas se lució en un buen par que se ovacionó justamente. Hizo dos faenas dominadoras con pases de todas las marcas, sobresaliendo uno de pecho formidable. El primero, sucumbió de dos pinchazos buenos y una entera, y el segundo de otra estocada, de la que sale el torero trompicado por no bajar la muleta, y un machetazo de manos del puntillero. Cortó dos orejas.

Al "Niño de Haro" se le ovacionó largamente al instrumentar al tercero de turno cuatro verónicas ceñidísimas. La ovación se reproduce en un quite que inicia toreando con salero de frente por detrás y termina abanicando. A la hora de la muerte se pone el bicho huido y reservón. No se arredra por ello Vicente y se decide a exponer el físico en los dominios del toro. A fuerza de obligarle consigue un ayudado por bajo, excelente, al que siguen dos de la firma que se jalean. Cada vez está más cerca. En uno de pecho imponente se estira de verdad y le pasa el bicho rozando los alamares. Lía la franela y doblando la rodilla entra a volapié neto, enterrando todo el estoque. (Ovación grande y vuelta.)

En el último se deja dominar por los nervios y trata de despachar pronto, consiguiéndolo después de varios viajes y un descabello.

De los subalternos sobresalieron Maera, que bregó bien y banderilleó mejor, y Adolfo Guerra.—J. M. T.

EN PROVINCIAS

EN BARCELONA

BARCELONA, 27.—En la Plaza Monumental con poca entrada, se lidiaron seis toros de Darnaude. Freg, a su primero, tras mala faena, le dió una gran estocada. El público pidió la oreja. El cuarto lo cazó de media delantera atravesada, media perpendicular. Se aplaudió la brevedad. Carnicerito, en su primero, estuvo muy valiente. Dió la vuelta al ruedo. En el quinto hizo una buena faena y mete una estocada colosal. Está pesado con el descabello, pero se le concede la oreja. Pedrucho, faenas valientes, y bien matando.

EN BILBAO

BILBAO, 27.—Llapisera, Lerín y el Guardia torero actuaron en esta plaza. Después Esteban Arias y Arturo Marzal mataron dos erales.

PRIMERA DE FERIA EN CORDOBA

CORDOBA, 27.—El domingo actuaron en esta plaza Cañero, Algabeño y Rayito. La corrida resultó mal y el público salió aburrido.

COGIDA DE ZURITO

CORDOBA, 27.—Los toros de Surga, regulares. Algabeño, Fuentes Bejarano y Posadas, cumplieron, sin hacer nada saliente.

El cuarto toro cogió a Zurito, ocasionándole una herida en el brazo derecho de cuatro centímetros de profundidad y 14 de extensión.

CORRIDA DE LA PRENSA EN VALENCIA

VALENCIA, 27. — Las cuadrillas de Manolo Martínez, Chaves, Torres y Pastor lidiaron seis toros del conde de la Corte y dos de Santa Coloma. La corrida, en la que había un lleno rebosante, fué organizada por la Asociación de la Prensa.

Los cuatro espadas estuvieron bien. Torres consiguió dos orejas y Martínez una.

BECERRADA SUSPENDIDA

GIJON, 27.—A causa de la lluvia fué suspendida la becerrada, en la que habían de torear Antoñito Iglesias y Alfredo Corrochano.

NOVILLOS EN HUELVA

HUELVA, 27.—Los novillos de Vázquez del Campillo fueron malos. Chaves estuvo voluntarioso, Cristóbal Núñez, regular, y Templario cumplió.

EN LERIDA

LERIDA, 27.—Julio López y Pedriles lidiaron cuatro novillos de Garrido Santamaría. La corrida resultó regular.

COGIDA GRAVE EN SEVILLA

SEVILLA, 27.—Con buena entrada se celebró la 13 de abono. Se lidiaron seis novillos del conde de Santa Coloma, bien presentados; muy bravos para los caballos y de inmejorables condiciones para los toreros.

Andrés Jiménez de Utrera al abrirse de capa en el primero, en el tercer lance, fué cogido aparatosamente, ingresando en brazos de las asistencias a la enfermería, donde le apreciaron una cornada al parecer grave, en el bajo vientre.

Pedro Carreño, por el percance sufrido por su compañero, tuvo que matar cuatro toros y salió airoso de su cometido. A pesar de salir cogido varias veces y sacar la ropa destrozada, no se arredró. Cortó la oreja a uno con vuelta al ruedo, y en otro dió también vuelta. Hizo un par de quites magníficos y salió a hombros por la puerta del Príncipe.

José María Calderón, que debutaba en esta plaza, no logró convencernos, pues a pesar de tocarle material a propósito, no se decidió a nada, cuidándose más del pellejo que de otra cosa. En su primero escuchó un aviso, en el segundo, que era un toro ideal, estuvo pesado.

EN ZARAGOZA

ZARAGOZA, 27.—Lorenzo Franco, Carratalá y Maera lidiaron seis novillos de Peñalver. Los tres diestros escucharon ovaciones.

RADIOTELEFONIA

Programas para el día 28:

MADRID, Unión Radio (E. A. J. 7, 426 metros).—11,45, Sintonía. Calendario astronómico. Santoral. Recetas culinarias.—12, Campanadas. Prensa. Bolsa. Bolsa del trabajo. Programas del día.—12,15, Señales horarias.—14, Campanadas. Señales horarias. "Los trasnochadores" (pasodoble); "Guerrerín" (fox) y "Ecos pamperos" (pericón), Sánchez Mayoral; "La sombra del Pilar" (fantasía), Guerrero; "Serenata china", Siede. Boletín meteorológico. Información teatral. Bolsa de trabajo. "Primavera nueva" (melodía), Vidal; "Gigantes y cabezudos" (jota), Caballero; "El burgués gentilhombre" (minueto), Lully. Revista cinematográfica. "Romanza", Sibelius; "¡Qué mala fuiste!" (tango), Montoni; "Marcha turca" (de "Las ruinas de Atenas"), Beethoven.—15,25, Noticias de Prensa. Indice de conferencias.—19, Campanadas. Bolsa. Emisión para niños: Mesa revuelta, por los niños Román Herrero y Ricardo Jiménez. Recitado de poesías, por las niñas Elisa de la Torre, Blanca Rodríguez, Mercedes Pimentel y Trinidad Torrijos. Sección de chistes, por Elena Nosti y Víctor Daza. Actuación de Pitusín. Cantos escolares, por el coro del grupo escolar "Príncipe de Asturias".—19,30, Música de baile.—20,25, Noticias de Prensa.—22, Campanadas. Señales horarias. Bolsa. Concierto sinfónico. Primera parte: "Rienzi" (obertura), Wágner; "Toccata y fuga", Bach; "Laprés midi d'un faune", Debussy; "La invitación al vals", Wéber. Segunda parte: "Sinfonía en "re" menor", César Frank: a) Lento. Allegro non troppo, b) Allegretto, c) Allegro non troppo.—24, Campanadas. Noticias de última hora, suministradas por EL DEBATE. Música de baile, orquestas de Palermo.—0,30, Cierre.

BARCELONA (E. A. J. 1, 350 metros). 11, Parte meteorológico para las líneas aéreas.—12, Campanadas. Servicio meteorológico.—13,30, Bolsín. Trío Iberia. Información teatral. Crítica cinematográfica. Información de actualidad referente a la Exposición internacional de Barcelona. — 17,30, Sexteto radio.—18, Bolsa. — 18,5, "Charlas para la mujer", por el "Duendecillo de las Ramblas".—18,30, Noticias de Prensa. El sexteto radio.—20,30, Curso de inglés, por miss Kinder.—21, Bolsín.—21,5, Sardanas. La Cobla Barcelona Albert Martí, interpretará: "Pluja de flors", Gratacós; "Elisa", Serra; "Encantament", Blanc Reinald; "La Vaca cega", Juncá; "Girona", Morera; "María", Garreta.—22, Campanadas. Servicio meteorológico. Noticias de Prensa.—22,5, Dúos de zarzuela española, por la tiple Marina Lastra, barítono Fulgencio Gutiérrez y la orquesta de la estación: "Los cadetes" (marcha), Sousa; "La del Soto del Parral" (dúo), Soutullo y Vert; "La boda de Luis Alonso" (intermedio), Giménez; "La reina mora" (dúo), Serrano; "Serenata española", Albéniz; "Maruxa" (dúo), Vives; "Aires andaluces", Lucena; "La villana" (dúo), Vives. Información de actualidad referente a la Exposición internacional de Barcelona.—23, Cierre.

Sección de caridad

Donativos recibidos.—Alfonso Suárez Sobrado. Este pobre obrero lucha con grandes dificultades para encontrar colocación, pues no oye. Se trata de una persona instruída, de cultura, que podría desempeñar perfectamente algún trabajo manual. Cabestreros, 9, principal, número 6 (9-6-28). M. L., 20; viuda de Canales, 5. Total, 50 pesetas.

Matrimonio con dos niñas pequeñas, que vive en la calle de Galileo, 19, principal. El padre, enfermo, ha tenido que ingresar en un sanatorio, y la mujer, que podría ganar un jornal, está atacada por el reuma, en términos tales, que tiene vueltas las manos, necesitando sujetárselas con unas correas para poder trabajar (15-12-27). Una devota del Sagrado Corazón, 5; señora caritativa, 5.

Matrimonio obrero, con cinco hijos pequeños, de la calle de Fernando el Católico, número 14, portería. El marido, José Zorrilla, está enfermo (5-4-29). Señora viuda de Canales, 5. Total, 270,50

Encarnación Pardo, Aguila, 41 (18-4-29). Señora viuda de Canales, 5. Total, 126 pesetas.

Santiago Fernández, casado, vive en la calle de José María Roquero, número 3. Se encuentra parado desde el mes de septiembre (26-4-29). M. L., 20; señora viuda de Canales, 5. Total, 156 pesetas.

José Naranjo Pérez, de veinte años, vive en Juan Tornero, 14, principal (puente de Segovia). Está enfermo desde hace cuatro años y lleva más de dos y medio en cama. Su padre carece de trabajo (4-5-29). P. R., 5; R. R., 5; E. M. C., 50; M. L., 20. Total, 102,50 pesetas.

Luis Villamil, modesto obrero, vive en la calle de Toledo, 135 y 137. Tuvo la desgracia de perder en tres meses dos hijas. Cayó él después enfermo y lleva siete meses de sufrimientos. Su mujer está algo enferma. Tiene tres hijos de corta edad (4-5-29). P. R., 5; R. R., 5; E. M. C., 50; M. L., 20. Total, 102,50 pesetas.

Manuel García Gómez, casado, con domicilio actualmente en Hortaleza, 53, bajo centro; su mujer está enferma. Tiene siete hijos, cuatro de ellos mayores; pero por diversas circunstancias sólo uno de ellos gana jornal (11-5-29). Z. J. A., 65; P. R., 15. Total, 90 pesetas.

LA "GACETA"

SUMARIO DEL DIA 28

Hacienda.—Determinando el arranque de intereses en las liquidaciones practicadas o que se practiquen en lo sucesivo por la Dirección general de la Deuda por venta de bienes de los Ayuntamientos y Diputaciones provinciales.

Justicia.—RR. OO. nombrando auxiliares de primera clase del Cuerpo administrativo de este ministerio a don Tiburcio Antonio Hernández Rincón, doña Dolores Barea Rubiños, doña Amparo Góngora Regueiro, doña Luisa Rebeca Sobrino Leal, doña Graciana Pérez Guajardo, don Miguel Recas Masía, doña Isabel Algarra Díaz, don José María Garnica Jiménez y don Gregorio Bueno Llorente.

Gobernación.—R. O. aprobando el reglamento que se inserta, para la inspección sanitaria de establecimientos, edificios y vehículos de servicio público, que habrá de regir en todos los Municipios; ratificando la autorización concedida a la Diputación foral y provincial de Navarra para que organice el Instituto provincial de Higiene; que la prórroga de licencia que por enfermedad le fué concedida, por real orden de 8 del mes actual, al oficial del Cuerpo de Correos don Salustiano Pallás Calvo, se entienda es con la mitad de sus haberes; concediendo treinta días de licencia por enfermedad a don Francisco García Polo, oficial del Cuerpo de Correos.

Instrucción pública.—R. O. resolviendo el expediente incoado a instancia de doña María Felisa Sánchez Martínez, doña María Luisa Rubio y Palma y don Germán Rodríguez García, los tres profesores auxiliares, cesantes, de la Escuela del Hogar y Profesional de la Mujer, en solicitud de ser destinados a otros cargos dependientes de este ministerio; concediendo un mes de licencia por enfermedad a doña Angela García de la Cuesta, catedrático del Instituto de Ciudad Real.

Fomento.—R. O. aprobando la evaluación provisional de capitales practicada por el Comité ejecutivo del Consejo Superior de Ferrocarriles a la Compañía de los Ferrocarriles del Sur de España, y que se declare incluída en el régimen de consorcio con el Estado como Empresa de activo saneado.

Economía Nacional.—R. O. disponiendo que, bajo la presidencia del director general de Comercio y Abastos y formando parte de la misma en concepto de vocales los señores que se mencionan, se constituya una Comisión encargada de proponer, en el término máximo de un mes, las normas reglamentarias del real decreto-ley número 1.120, de 19 de abril del año actual, reorganizando los servicios de expansión comercial; modificando en los términos que se indican la real orden número 94, de 17 de febrero de 1927, sobre régimen de admisión temporal de aceite.

Se reanudan las clases en la Universidad Central

Asistieron con normalidad todos los catedráticos y los alumnos

Ayer mañana se reanudaron las clases en todas las Facultades de la Universidad Central. Los alumnos entraron en todas las clases.

El rector interino, señor Tormo, al recibir a los periodistas en su despacho, nos confirmó, en efecto, la reanudación normal de clases en la Universidad.

—Ya ven ustedes—añadió el señor Tormo—; no se ha exigido el "carnet" escolar para tener acceso a la Universidad ni ha habido fuerza pública ni nada que pueda desmentir esta normalidad. Se han dado todas las clases. Hay que consignar, y yo quiero que ustedes lo hagan constar así, la actitud correcta de los catedráticos, que ni uno sólo ha faltado a clase. Algunos de ellos han venido expresamente con ese objeto desde Barcelona, abandonando el Congreso de Ciencias al que asistían. El señor Gascón y Marín ha venido también a dar su clase, a pesar de tener que salir hoy para Ginebra, y además muchos de los profesores han arengado a los alumnos para que no se dejen influenciar por corrientes extrañas a la Universidad. Mi impresión, pues, en cuanto a la normalidad de la vida universitaria, es totalmente favorable. A las doce llegaron a la puerta de la Universidad el general Bazán y el coronel Marzo, quienes se limitaron a observar desde la calle la actitud de los estudiantes. Estos eran invitados correctamente por los agentes a no estacionarse en la entrada.

La vigilancia se había encomendado a una veintena de agentes a las órdenes del comisario señor Maqueda.

* * *

El ministro de Instrucción pública nos confirmó a mediodía que las clases se habían reanudado normalmente.

—Creo—dijo el ministro—que la situación está completamente despejada y que la opinión de ahora es unánime en condenar cualquier intento de perturbación. Finalmente, dijo que en provincias reinaba la más absoluta tranquilidad.

Almuerzo a los catedráticos de Odontología

Los alumnos de la Escuela de Odontología han obsequiado con un almuerzo a sus profesores, con motivo del final del curso, una vez reanudada normalmente la vida universitaria.

Asistieron los catedráticos vizconde de Casa Aguilar, Landete, Arago, Mayoral, Mañes, y numerosos auxiliares. Amenizó el almuerzo un sexteto, y después se organizó un animado baile. Transcurrió la fiesta en un ambiente de franca cordialidad.

SANTORAL Y CULTOS

DIA 28. Martes.—Stos. Agustín de Cantorbery, Justo, Germán, Senador, Podio, Obs. Emilio, Félix, Priamo, Luciano, Carauno, Crescente, Eladio, mrs.

La misa y oficio divino son de San Agustín, Ob., con rito doble y color blanco.

A. Nocturna. — N. Sra. de la Almudena.

Ave María.—11, misa, rosario y comida a 40 mujeres pobres, costeada por la marquesa de Salinas; 12, ídem ídem por la viuda de Beruete.

40 Horas.—Parroquia de S. Ginés.

Corte de María.—Misericordia, en S. Sebastián; Henar, en Sta. Catalina de los Donados; Begoña, en S. Ignacio de Loyola.

Parroquia de las Angustias.—7, misa perpetua por los bienhechores de la parroquia.

Parroquia del Buen Consejo.—7,30 a 11, misas cada media hora.

Parroquia de S. José.—Novena a la Madre del Amor Hermoso. 10, misa cantada; 7 t., Exposición, ejercicio, sermón, señor López Lurueña, y reserva.

Parroquia de S. Ginés (40 Horas).—8, Exposición; 10, misa cantada; 6 t., Exposición, rosario, meditación, sermón, P. Torres, S. J.; ejercicio, reserva y salve cantada.

Parroquia de Sta. Teresa.—Novena a N. Sra. de Lourdes. 7,30 t., Exposición, ejercicio, sermón, señor Jaén, reserva y cánticos.

A. de S. José de la Montaña (Caracas). 3 a 6 t., Exposición; 5,30, rosario y bendición.

Buena Dicha.—Novena a Jesús Sacramentado. 10, misa solemne con Exposición; 6,30 t., Exposición, rosario, sermón P. López, mercedario; ejercicio y reserva

Esclavas del S. C. (Cervantes).—7 m., Exposición que quedará de manifiesto hasta las cinco de la tarde; a esta hora, estación, rosario, bendición y reserva.

María Inmaculada (Fuencarral, 111). 10.30 a 6,30, t., Exposición.

N. Sra. de Atocha.—7, 8, 9 y 10, misas; 6 t., ejercicio y reserva.

O. del Caballero de Gracia.—Novena a Santísimo Sacramento. 8 n., Exposición sermón, señor González Mateo; ejercicio y reserva.

Servitas (S. Nicolás).—6 a 7 t., Exposición; 6,30 corona dolorosa.

* * *

(Este periódico se publica con censura eclesiástica.)

Nuestros suscriptores de Madrid deben recibir EL DEBATE en su domicilio antes de las nueve y cuarto de la mañana. Cualquier deficiencia en el servicio será corregida inmediatamente avisando a nuestro departamento de Circulación. Teléfonos 71500 y 71509.

Varias notas oficiosas

Instrucción a los gobernadores para evitar el abuso de precios en los hoteles

Algunos periódicos extranjeros insisten en falsear sus informaciones sobre España

BARCELONA, 27. — En el Gobierno civil facilitaron anoche las siguientes notas oficiosas:

Las facturas de los hoteles

"Conocidos por el señor presidente del Consejo algunos casos abusivos de cuentas de hoteles ha informado de ello al gobernador civil de Barcelona, para su *comprobación y castigo*, ha dispuesto se den instrucciones generales a los gobernadores civiles, y que se haga saber a los viajeros que deben reclamar y conservar las facturas del hotel, exigiendo al entrar en el mismo las tarifas de precios de habitación, comidas y servicios, cuyas tarifas deben tenerse impresas en todos los hoteles, no solamente en cada habitación, sino puestas al público con profusión en sus salones y dependencias. Las multas que deben imponerse en caso de abuso han de ser de cinco a veinticinco veces la cantidad cobrada con exceso. Pasado el período inaugural de las Exposiciones dictará el Gobierno una *disposición* que *limite* al 50 y al 25 por 100 los posibles aumentos en los casos y circunstancias en que se autorizó la aplicación del 100 y 50 por 100, respectivamente."

Precauciones con los rateros

"Respecto a las precauciones que en toda aglomeración de público conviene tener siempre, y que en este caso, por la inmensa afluencia de visitantes a las Exposiciones, son más indispensables, ha ha dado la Dirección General de Seguridad la nota siguiente:

Sabido es que las grandes aglomeraciones de público son ocasiones para que los rateros ejerzan sus habilidades, aprovechando el descuido y confianza de algunas personas para quitarles las carteras y bolsillos; las salidas de comercios y espectáculos, las subidas a los tranvías y el exceso de viajeros en sus plataformas son los momentos propicios para los maleantes, por lo que conviene que el público esté prevenido, a fin de que cada cual tome las precauciones necesarias y evite ser víctima de su propio descuido.

La Policía, por su parte, intensificará su vigilancia para la detención y castigo de los sospechosos."

Las informaciones tendenciosas

Copia de un telegrama del presidente del Consejo de ministros al secretario general de Asuntos Exteriores:

"Con asombro ha sabido el Gobierno español que, aun después de la prueba plena de paz y orden insuperable que a presencia de 100.000 extranjeros se ha dado con la inauguración esplendorosa de las Exposiciones de Sevilla y Barcelona, ciertos periódicos extranjeros y algunas Agencias de viaje insisten en sus mentirosas versiones sobre falta de tranquilidad en España, que es más completa que en ningún país del mundo. Ello no puede obedecer sino a mercantilismo vil, que no se detiene ante ninguna consideración, y que altera descaradamente la verdad. Apelamos al testimonio de cuantos han vivido en España estas magníficas semanas."

* * *

Nota oficiosa.—"Copia del telegrama dirigido por el presidente del Consejo de ministros al ministro de la Gobernación: Esta mañana ha tenido lugar la solemne entrega de banderas por parte de su majestad la Reina e infanta Beatriz, al Tercer Tercio de la Guardia civil y a los Somatenes de Barcelona, y seguidamente el desfile de fuerzas del Ejército, Marina, Guardia Civil, Mozos de Escuadra y Somatenes catalanes, éstos en número superior a veintidós mil hombres, venidos de todos los rincones de la región; las primeras con marcialidad y estado de policía insuperable, y los segundos con el mayor espíritu han aclamado continua y entusiásticamente a España y a los Reyes. En una tribuna había cerca de doscientas madrinas de otras tantas banderas de Somatenes, que luciendo la clásica mantilla daban con su belleza una nota muy simpática. El acto no ha podido ser más importante y expresivo, pues un público superior a doscientas mil personas ha aplaudido constantemente a las fuerzas militares y secundado los vítores y aclamaciones, apareciendo con colgaduras las casas de la carrera, que cubrían las tropas, y estruendosamente aplaudidas las nuevas banderas, así como las de fuerzas militares. Después su majestad ha presidido la comida que en el acorazado "Jaime I" se ha ofrecido a los jefes de las Escuadras francesa, italiana y portuguesa, a la cual ha asistido como ministro de Marina el presidente del Consejo Por la tarde ha visitado el general Primo de Rivera el Círculo de la Unión Patriótica del distrito segundo en el Paralelo, donde se han pronunciado varios discursos, concurriendo músicas y orfeones. Se ha interrumpido momentáneamente la circulación por la enorme masa de público que fuera del local, amplísimo y rebosante, llenó la calle. He podido dar una vuelta por la Exposición, apreciando una concurrencia y animación extraordinarias. En este momento salgo para el Ayuntamiento, donde se da una comida de gala en honor de sus majestades. El día de hoy no ha podido ser más completo ni más alentador."

LOS DELEGADOS DEL C. DE AUTORES EN EL ESCORIAL

A las diez de la mañana del domingo salieron los congresistas en tres grandes "autocars" para visitar el Real Sitio de El Escorial.

Ya antes de la llegada, al divisar desde una altura del camino la imponente mole del Monasterio, la emoción de los excursionistas se desbordó en aclamaciones admirativas, que se repitieron constantemente en la detenida visita, especialmente en la biblioteca, abierta a pesar de ser día de clausura, por galantería especial de los padres agustinos hacia los delegados extranjeros, y en el panteón real.

Terminada la visita, se sirvió el almuerzo en el Hotel Reina Victoria, al que fueron invitadas las autoridades locales. Se acordó que no hubiera brindis; pero particularmente los autores extranjeros manifestaron su gratitud al alcalde de El Escorial por las amables atenciones que habían recibido y le expresaron la admiración que les había causado el magnífico Monasterio.

Inmediatamente se regresó a Madrid para que los extranjeros pudieran asistir a la corrida de toros y al concierto Mascagni.

Nombre siempre EL DEBATE al dirigirse a sus anunciantes

CAFE VIENA
Restaurant. El mejor de Madrid. El más confortable e higiénico. Visítelo, se convencerá. Especialidad comidas a la carta. LUISA FERNANDA, 21. Cubiertos a 3,50. Teléfono 36298. — MADRID.

IÑIGO Muebles. Todas clases, baratísimos. Costanilla Angeles, 15.

Devocionarios Recuerdos
de primera comunión, imágenes religiosas Copias de Museos. La mejor surtida: Casa M. Palomeque. Fundada en 1873 ARENAL, 17 MADRID

FUMAD HABANOS LOS STATOS DE LUXE

PALMIL
JIMENEZ
Cuando su niño esté indigesto, acuérdese que nada le pondrá mejor más rápidamente que el
PALMIL
que tiene la eficacia del aceite ricino sin ninguno de sus inconvenientes.
DE VENTA EN TODAS LAS FARMACIAS

CHOCOLATE SALAS
Para diabéticos, 4 y 5 ptas. paquete.
SAN BERNARDO, 70. — SALAS

AGUA de SOBRON
LA MAS DIGESTIVA
DEPOSITO: SAN MATEO, 18. T.° 31598

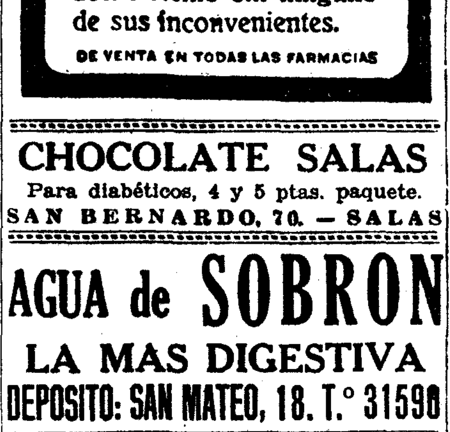

Muchos pacientes han roto estas cadenas.
Son millares las personas que han roto las cadenas del Acido úrico—causa del:—
REUMATISMO ARTRITISMO
ARENILLAS LUMBAGO
CIATICA GOTA
Lo consiguieron con sencillez usando el URICURE para disolver y eliminar los dolorosos cristalitos de este mortífero veneno. El URICURE actua eficaz y rapidamente sin exijir una dieta determinada. No perjudica al estómago ni al corazón. Su éxito se explica por la facilidad con que expulsa del cuerpo el exceso de Acido úrico.
Un frasco de comprimidos comprado hoy es el primer paso hacia la liberación de los sufrimientos.
URICURE
El antidoto del Acido úrico.

HIGIENICO LIN-TARIN ESTREÑIMIENTO

LAMPARAS DE VELA
DE 5 BUJIAS VERDAD, PESETAS 1,25
GORINES.—Espíritu Santo, 32.
(Junto a Cine Dos de Mayo). Telf.° 19723

DIABETICOS, NEFRITICOS, GOTOSOS, ECZEMATOSOS, ensayad
AGUA DE CORCONTE
Pedir folletos y Memoria:
AVDA. CONDE PEÑALVER, 13, MADRID

Balneario y aguas de SOBRON y SOPORTILLA
ESTOMAGO, HIGADO, INTESTINOS, NUTRICION
Clima de altura. Gran confort.
Informarán: SOBRON (ALAVA)

ANTIGÜEDADES
Compro y pago altos precios, alfombras, terciopelos, retablos, cuadros, muebles. CASA SOMERA, Echegaray, 12, Madrid.

EL GAITERO SIDRA CHAMPAGNE de Villaviciosa (Asturias) ¡OJO CON LAS IMITACIONES!

INSTITUTO HERNIOLOGO
Doctor M. Espinosa, Clínica especializada en la curación radical de las HERNIAS. OPERACIONES económicas en Domicilio o Sanatorio. Consulta gratis Sagasta, 4, principal (junto Glorieta Bilbao), de 3 a 5. Teléfono 17900.

CASA SERNA
GRANDES OCASIONES. COMPRA Y VENDE
Alhajas preciosas de mucho y poco valor. Relojes pulseras, modelos muy bonitos, en oro, platino y brillantes. Infinidad de artículos para regalo.
Hortaleza, 9. Teléfono 10290 (frente a Reina)

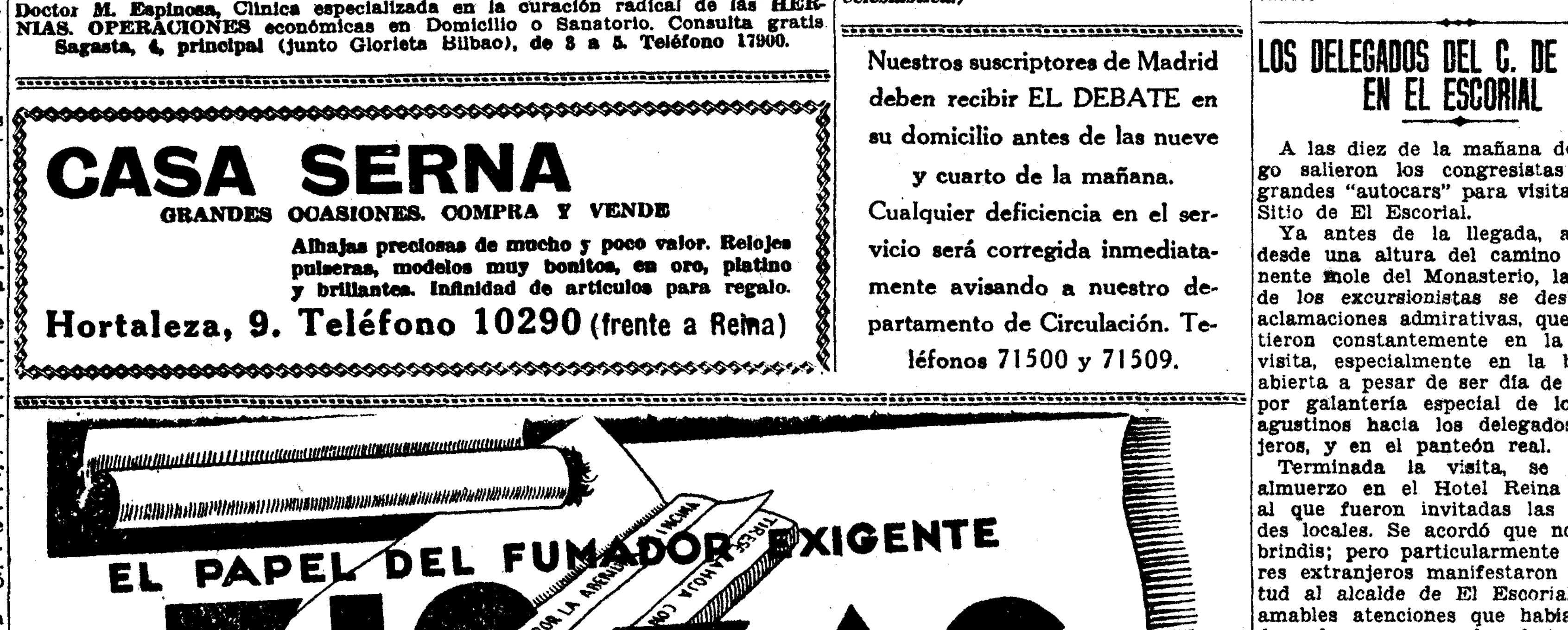

ORO, PLATA, PLATINO Y ALHAJAS COMPRA LA CASA ORGAZ. CIUDAD RODRIGO, 13

BALNEARIO VICHY CATALAN

Caldas de Malavella (Contiguo estación ferrocarril)

TEMPORADA DE 15 DE MAYO A 31 OCTUBRE

Aguas termales, bicarbonatadas, alcalinas, líticas, sódicas

Enfermedades del aparato digestivo — Hígado — Artritismo en sus múltiples manifestaciones — Diabetes — Glucosuria — Consolidación de fracturas.

Establecimiento rodeado de frondosos parques. Habitaciones con agua corriente, grandes, cómodas y ventiladas. Comedores y café espaciosos, salones para fiestas. Capilla. Alumbrado eléctrico. Campos para "tennis" y otros deportes. Garage. Centro de excursiones para la Costa Brava y estribaciones del Montseny. "Autos" de alquiler. Teléfono.

Administración: RAMBLA DE LAS FLORES, 18 - BARCELONA

HIJO DE VILLASANTE Y C.ª

OPTICOS

Príncipe, 10, MADRID

Lentes, gafas e impertinentes

Gemelos prismáticos ZEISS

Cristales PUNKTAL ZEISS

COLEGIO "MARIA HILF"

SCHWYZ (SUIZA)

Instituto de los Obispos de Suiza para jóvenes. Cursos preparatorios para aprender alemán. Escuela de comercio con un título del Estado. Escuela técnica con exámenes para el Politécnico. Situación sana y pintoresca, cerca del lago de Lucerna.

INTERNADO

Pedid informes al Rev. P. don Luis Hernando, Alcántara, 21. — MADRID

ALMACENES PUERTA DEL SOL

Los más importantes en Ropa Blanca y Lencería. Los más baratos del mundo. Surtidos inmensos en Ropa de Cama, Ropa de Mesa y Ropa de Servicio.

15, PUERTA DEL SOL, 15. — Envíos a provincias.

LAXANTE BESCANSA

TRATAMIENTO ORIGINAL DEL ESTREÑIMIENTO

PIDASE EN TODAS LAS FARMACIAS

LINOLEUM Arenal, 24 Carretas, 27

HERNIAS

MEDICO-ORTOPEDICO

Bragueros científicamente y aparatos ortopédicos para mal de Pott, escoliosis, parálisis infantil, narices deformes, pies planos, brazos y piernas artificiales aplica J. Campos, único médico-ortopédico. Augusto Figueroa, 8. Madrid. (L. de O. y C. de J. de D. C.) Especial: Churruca, 25: 4 a 5 (Infrm.).

SEÑORAS ¿Quieren un sombrero barato? Vayan a la calle Conde Barajas, 1; los tengo desde 5 pesetas; reformo a 3,50.

AVISO

No compren muebles sin antes ver precios de los nuevos ALMACENES "ROLI". San Bernardo, 2. Armario dos lunas, desde 180 pesetas; ídem una, desde 90; mesas comedor, desde 18; mesillas noche, desde 17; ídem gran fantasía con reloj, 45; lavabos completos cab., desde 16; camas turcas, 20 pesetas; sillas curvadas, desde 4,25; inmenso surtido en camas doradas, alcobas, comedores y muebles de oficinas. Visítenos hoy mismo si quiere comprar buen género y barato.

SAN BERNARDO 2.

CONCEDEMOS EXCLUSIVA

en cada provincia de nuestras nuevas Fajas de Caucho perforado, únicas en España.

FULY—SAN SEBASTIAN

Pedidlas en todas partes y a la

Compañía General Española de Electricidad

APARTADO 150.-MADRID

HERNIADO (QUEBRADO) ¡NO DIVAGUE!

Oiga sólo a la pura ciencia y obtendrá retención absoluta y curación radical sin operar, sin molestias y en breve plazo. GRAN CONSOLIDATIVO RAMON. Pida el opúsculo para curarse usted en su domicilio. Despacho: Carmen, 38, 1.º Barcelona.

¡NIÑOS!

¡¡JUGUETES GRATIS!!

El papel de fumar

ABADIE

va a celebrar otro

SORTEO DE JUGUETES

como el que tanto éxito tuvo en el año anterior. Los detalles se publicarán en este diario la semana próxima

Desde hoy pedid a vuestros papás las cubiertas de los libritos y blocs ABADIE

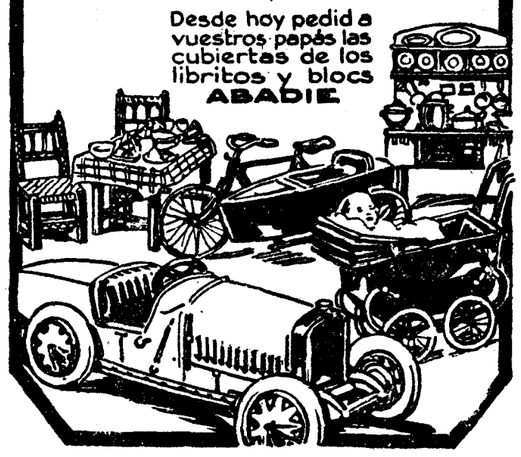

SE VENDE EN VALLADOLID

Grupo de cinco casas nuevas, cuatro vecinos cada una. Planta baja y principal, en barrio ferroviario. Reconocidas oficialmente con muy buenas condiciones higiénicas; por esto acogidas a beneficios legales.

Renta el grupo 10.800 ptas. anuales. Se vende en 120.000 ptas. Razón: Sr. Hernando, Perú, 10. Valladolid.

ARTES GRAFICAS

Impresos para toda clase de industrias, oficinas y comercios. revistas ilustradas, obras de lujo, catálogos, etcétera, etcétera.

ALBURQUERQUE, 12. TELEFONO, 30438

Comuniantas:

Preparad desayuno, fiambres primer libro "Las tres cocinas".

AVICULTORES

alimentad vuestras aves con huesos molidos y obtendréis sorprendentes resultados. Tenemos un gran surtido de molinos para huesos, calderas para cocer piensos, cortaverduras y corta-raíces especiales para avicultores. Pedid catálogo á

MATTHS. GRUBER

Apartado 185, BILBAO

Quiosco de EL DEBATE

calle de Alcalá, frente a las Calatravas

MUEBLES

Grandes existencias de todos estilos, nuevos y de ocasión. Rebajas en precios marcados. 15, Palafox, 15.

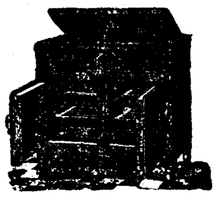

Neveras "IBARRONDO"

Preciosos y variados modelos para particulares y establecimientos, desde 65 pesetas en adelante. Pídan catálogos. Infantas, 29, esquina a Colmenares.

MUEBLES

Contado - Plazos

Almacenes San Onofre. FUENCARRAL, 53.

†

TERCER ANIVERSARIO

Rogad a Dios en caridad por el alma de

LA SEÑORA

D.ª Consuelo López del Rincón

DE LOPEZ

QUE DESCANSO EN EL SEÑOR EL DIA 28 DE MAYO DE 1926

EN LA VILLA DE CIEMPOZUELOS (MADRID)

Habiendo recibido los Santos Sacramentos y la bendición de Su Santidad

R. I. P.

Su viudo, hijos, madre, hijo político, hermanos, hermanos políticos, tíos, sobrinos y demás parientes

SUPLICAN a sus amigos una oración por su alma.

Hoy día 28 se dirán misas por el eterno descanso de su alma en la iglesia parroquial de Borox (Toledo) y convento de Dominicas de Loeches, y en las iglesias de los Hermanos de San Juan de Dios, Hermanas Hospitalarias del Sagrado Corazón, Oblatas del Santísimo Redentor, iglesia parroquial de Ciempozuelos, y en la iglesia parroquial de Dolores, Alicante.

Varios señores Prelados tienen concedidas indulgencias en la forma acostumbrada.

†

LOS EXCELENTISIMOS SEÑORES

DON FRANCISCO SILVELA Y DE LE - VIELLEUZE

Y SU ESPOSA

DOÑA AMALIA LORING Y HEREDIA

MARQUESA DE SILVELA

Descansaron en la paz del Señor el 29 de mayo de 1905 y 22 de septiembre de 1927, respectivamente

DESPUES DE HABER RECIBIDO LOS SANTOS SACRAMENTOS Y LA BENDICION DE SU SANTIDAD

R. I. P.

Sus hijos, hija política, nieto, hermanas, sobrinos y demás parientes

RUEGAN a sus amigos y personas piadosas les encomienden a Dios Nuestro Señor.

Serán aplicadas en sufragio de sus almas todas las misas que el día 29 se celebren en esta Corte en la parroquia de los Jerónimos e iglesias de San Andrés de los Flamencos, Sagrado Corazón (calle de Claudio Coello), las Calatravas, capilla de los padres Carmelitas (plaza de España); las que también se dirán por los religiosos Terciarios Capuchinos en la capilla de la Escuela de Reforma de Santa Rita, de Carabanchel; la que mensualmente se dice, a las ocho y media, en San Andrés de los Flamencos, así como la Exposición del Santísimo el día 29 en la misma iglesia, y todas las que se celebren el día 30 en la iglesia de San Pascual.

Varios señores Prelados han concedido indulgencias en la forma acostumbrada.

Hijos de Ramón Domínguez, Anunciados. Barquillo, 39. Teléfono 33019.

†

PRIMER ANIVERSARIO

EL SEÑOR

D. OCTAVIANO ALONSO DE CELIS Y CORTINES

INGENIERO DE MONTES

FALLECIO EL DIA 29 DE MAYO DE 1928

Habiendo recibido los Santos Sacramentos y la bendición de Su Santidad

R. I. P.

Su director espiritual, el reverendo padre Santibáñez (capuchino); su viuda, doña Elisa Olazábal y Taberner; su hijo, don Octaviano; hija política, doña Teresa Pérez y Díaz de Jáuregui; su hermano, hermana política, primos, sobrinos y demás parientes

SUPLICAN a sus amigos y personas piadosas le tengan presente en sus oraciones y se sirvan aplicarle alguno de los siguientes sufragios que por el eterno descanso del alma del finado se celebrarán, favor por el que les quedarán agradecidos.

Todas las misas que se celebren el día 29 del corriente mes en las iglesias de San Pascual y la exposición de S. D. M., Servitas (San Nicolás), Religiosas Jerónimas del Santísimo Corpus Christi (plaza del conde de Miranda) y Jesús (plaza de Jesús). El día 30 en la Santa Iglesia Catedral.

Durante el mes de junio, el día 2 en las Religiosas Jerónimas del Santísimo Corpus Christi y la exposición de S. D. M. y el 24 en el Carmen.

Las misas y Exposición del Santísimo Sacramento todos los días 29 en la iglesia de los Servitas.

El funeral del día 29 de mayo en la parroquia de Santa María de Lamason (Santander).

Los excelentísimos señores Nuncio de Su Santidad, Patriarca de las Indias y Obispo de Madrid-Alcalá, han concedido indulgencias en la forma acostumbrada.

Oficinas de Publicidad: R. CORTES, Valverde, 8, 1.º Teléfono 10.905.

†

EL ILUSTRISIMO SEÑOR

DON ALBERTO FESSER Y FESSER

PRIOR DE LA V. O. T. DEL CARMEN, INSPECTOR GENERAL (JUBILADO) DEL CUERPO DE INGENIEROS DE CAMINOS, CANALES Y PUERTOS

FALLECIO CRISTIANAMENTE

a las cuatro de la mañana del día 27 del corriente

Habiendo recibido los Santos Sacramentos y la bendición de Su Santidad

R. I. P.

Su director espiritual, don Félix del Campo; su viuda, doña Felisa Fernández Vicuña; hijos, doña Joaquina, don Carlos, don Guillermo y don Alberto; hijos políticos, doña Consuelo de Teresa, doña Carmen Heraso y don Dionisio Martínez de Velasco; hermana doña Josefina, nietos, hermanos políticos, primos, sobrinos y demás parientes,

SUPLICAN oraciones por su alma.

El funeral de "corpore insepulto" tendrá lugar hoy 28, a las diez de la mañana, en la parroquia de la Concepción, y a las once y media la conducción del cadáver, desde la casa mortuoria, Serrano, 24, al cementerio de la Sacramental de San Justo.

Varios señores Prelados han concedido indulgencias en la forma acostumbrada.

POMPAS FUNEBRES, S. A. ARENAL, 4. MADRID

AGUA DE SOLARES

Nurastenia, dispepsia hiperclorhídrica y catarros gastrointestinales.

De uso universal como agua de mesa.

DEPOSITO Y OFICINAS: REINA, 45, PRINCIPAL DERECHA.

Teléfono 12.644.—Se abona 0,25 por cada casco devuelto.

Folletín de EL DEBATE 11)

MME. GOURAUD D'ABLANCOURT

LA TEMEROSA AVENTURA

(NOVELA)

(Traducción española expresamente hecha para EL DEBATE por Emilio Carrascosa)

he encontrado en ellos más que crímenes horribles, espeluznantes: un Zar que mata a su hijo, otro que asesina a su padre, una emperatriz que suplanta a su marido para reinar y unos favoritos, que más que hombres y mujeres son monstruos...

—No se entregue usted a lecturas históricas, mi querida Jane—aconsejó la señora de Revillau—, y tenga usted siempre presente que, en todos los países y en todos los tiempos, los libros de historia son los más falaces y engañosos.

—En todos los países, dices bien—confirmó el marido—; pero ninguno tanto como en Rusia. En cuanto a las costumbres...

—Pero las mujeres son muy inteligentes. Acuérdate de Catalina I y de la segunda emperatriz del mismo nombre, la mujer de Pedro III.

—Una y otro, más que nada, fueron instrumentos.

—Instrumentos si quieres, pero responsables; puesto que tenían un alma y una voluntad.

—Mi buena Nonó—terminó el señor de Revillau—, creo que lo mejor que podemos hacer es abrir una tregua en nuestras discusiones filosóficas sobre la historia de los Zares. Nos hemos olvidado de que tenemos que hacerle una presentación a nuestra bella amiga la señorita de Kernöel.

—¡Es verdad, que aún no conoce Jane a nuestro guardián!—exclamó la señora Revillau—. Ahora mismo voy a cumplir con mi deber de ama de casa.

Al acabar de decir esto; la mujer del peletero dejó que saliera de sus labios un silbido, y luego llamó imperativamente:

—¡Paris!..., ¡aquí!..., ¡pronto!

El enorme dogo había hundido sus patas delanteras en el río y bebía con visible fruición el agua clara y fresca del Vistula. Cuando se oyó llamar dió un resoplido, enderezó las orejas y moviendo alegremente la cola fué a reunirse con sus amos. Juana de Kernöel acarició con su mano la cabeza del animal, que recibió los halagos que se le hacían con gran contento.

—¿Eres ruso, París?—preguntó la joven mientras hundía sus dedos finos entre el pelo espeso del perrazo.

—París, ¿oyes lo que te preguntan?—contestó el comerciante—. Di, no señorita, no soy ruso; soy un dogo burdelín muy leal y muy valiente, que sabré defenderla de todos los peligros, sólo por ser amiga de mi ama.

—¡Pero, qué es eso! ¿Es que no saludas a Jane?—dijo la señora de Revillau, haciéndole señas al can—. ¿Habráse visto mal educado? ¡Vamos a ver cómo le das la bienvenida ahora mismito!

El precioso animal, para demostrar que había entendido perfectamente lo que se le decía, levantó pausadamente una de sus patas delanteras y se la tendió a la joven con toda solemnidad.

La hermana del comandante, muy divertida con lo que estaba viendo, cogió la velluda pata del dogo con la misma ceremonia que si se tratara de una persona de cumplido.

—Eres muy galante, amiguito, y yo sabré recompensar tu galantería guardándote todas las mañanas mi ración de azúcar.

—París tiene también sus habilidades—dijo el comerciante—y ahora va usted a ser testigo de una de ellas.

El peletero desgajó una rama de un árbol próximo y la arrojó al río.

—¡Vamos, París... busca!..., ¡tráemela!

El perro se lanzó al agua y en un abrir y cerrar de ojos se apoderó de la rama y regresó al lado de sus amos con ella en la boca. El señor Revillau cogió el trozo de madera por un extremo, su mujer hizo lo mismo por el otro y ambos levantaron al perro en el aire sin que el dogo soltara su presa.

—¿Ve usted?—dijo la peletera, dirigiéndose a la señorita de Kernöel—pues lo mismo haría si en vez de una rama de árbol tuviera entre los dientes a un hombre. ¡Es mucho perro nuestro París! La única manera de hacerle soltar la presa es apretarle fuertemente la punta del rabo, hasta lastimarlo, pero resulta un procedimiento un poco atrevido y un mucho peligroso, que yo no pondría en práctica por lo que pudiera tronar. Debe de ser muy poco agradable una caricia de los colmillos de París.

—Sin embargo, en la intimidad—objetó Constantino Revillau—no puede ser ni más manso ni más dócil. Ya verá usted, cuando llegue la hora de sentarnos a la mesa, con qué graciosa gravedad acepta su parte de comida.

El chofer había terminado sus preparativos y fué a ocupar su puesto junto al volante. El "auto" estaba en disposición de reanudar la marcha.

—Continuemos nuestro viaje—exclamó el comerciante, invitando a las mujeres a acomodarse, otra vez, en el interior del coche—. Podemos hacer unos cuantos kilómetros a buena velocidad, puesto que el terreno no ofrece dificultades, con objeto de dejar atrás la zona pantanosa del Pinski antes de que se nos eche encima la noche.

Una vez que Leonor y la joven bretona subieron al auto, el señor de Revillau ocupó su asiento en la delantera y le gritó al chofer:

—Cuando quieras, Staro; ya sabes que tenemos que correr un poco. ¡Magrava! (¡a la derecha!)

El camino, aunque angosto, no era malo del todo y tenía la enorme ventaja de que estaba flanqueado por una doble hilera de árboles que les brindaba a los viajeros sombra grata, poniéndolos a cubierto de los rigores del sol.

Al cabo de un rato, el señor Revillau asomó la cabeza por entre la cortina que separaba los asientos delanteros, en que iban él y el chofer, del interior del carruaje, ocupado por las dos mujeres.

—Vamos a una media de cincuenta kilómetros por hora, que es una buena velocidad para conseguir lo que nos proponemos. Podría decirle a Staro que acelerase, pero no me atrevo, porque el camino comienza ahora a tener altos y bajos, como si fuera una montaña rusa. Almorzaremos al borde del canal, en un sitio muy pintoresco, donde, además, suele haber unas fresas exquisitas. Haremos una buena recolección de ellas, y si a ustedes les gustan podremos coger también frambuesas, que se dan en el paraje a que me refiero con no menor abundancia.

—¿No se le abre al usted el apetito al solo pensamiento de un almuerzo al aire libre, Jane?—preguntó a su amiga la señora Revillau.

—Confieso que sí—respondió la señorita de Kernöel—. En mi saco de mano traigo unas provisiones que me proporcionó la excelente señora Tagliani, mi hospedera de una noche.

—Por comestibles no tenemos que preocuparnos por mucho que se prolongue el viaje, porque traemos un verdadero almacén más que suficiente para usted, para nosotros y para un regimiento que fuésemos. La princesa Zamoiska, al confiarla a usted a nuestro cuidado, lo ha previsto todo. No hay razón, por consiguiente, para que se alarme la exquisita delicadeza de usted, amiga mía.

—¡Oh!, nada de eso—protestó, más tranquila con esta explicación, Juana de Kernöel—. Le aseguro que procedo en todo con la más absoluta franqueza, y puedo decirle, porque es verdad, que estoy haciendo un viaje realmente delicioso, como no hubiera podido soñarlo.

—No cante usted victoria demasiado pronto. Aún no hemos llegado al final, del que nos separan una porción de obstáculos de todo género, montañas, pantanos, tormentas, encuentros con gentes indeseables, averías de automóvil... No hay que ser demasiado optimista.

—Ni pesimista con exceso, mi buena Nonó—respondió la joven bretona—. No olvide usted que para lograr éxito, en cualquier empresa, no hay mejor cosa que no asustarse de nada. ¡El porvenir es de los intrépidos, de los osados!

Las dos mujeres habían simpatizado en extremo y se mostraban encantadas de aquel imprevisto encuentro que las había reunido y que tenían que agradecerle a la princesa Zamoiska, la generosa protectora de ambas, que era, a no dudarlo, el instrumento de que en aquella ocasión había querido servirse la Providencia.

IV

Un alto en el camino

Hacía una mañana espléndida, tibia y perfumada. El camino, amojonado por los postes del telégrafo, era llano y no ofrecía la menor dificultad al "auto", que rodaba suavemente por la hierba húmeda y brillante. La pequeña caravana atravesó varios pueblecillos rodeados por una especie de empalizadas y que ofrecían la particularidad de que todas sus casas eran de madera, con excepción de la iglesia. Las mujeres se detuvieron, para visitarlos, en algunos de los varios santuarios que encontraron a su paso y Juana de Kernöel pudo pedir a Dios, una vez más, por su madre y hermanos de quienes se acordaba a todas horas. Gracias a la duración que en el mes de mayo tienen los días, las etapas eran largas. Aquella tarde, los Revillau, la señorita de Kernöel, Staro y el dogo se sentaron, para comer, sobre unas rocas y en torno de otra

(Continuará.)

ANUNCIOS POR PALABRAS

Hasta 10 palabras, 0,60 pesetas

Cada palabra más, 0,10 pesetas

Estos anuncios se reciben en la Administración de EL DEBATE, Colegiata, 7; quiosco de EL DEBATE, calle de Alcalá, frente a las Calatravas; quiosco de Glorieta de Bilbao, esquina a Fuencarral; quiosco de Puerta de Atocha, quiosco de la Glorieta de San Bernardo. Y EN TODAS LAS AGENCIAS DE PUBLICIDAD.

ALMONEDAS

COMPRA venta muebles, lavabos, 18 pesetas; mesillas 17 pesetas, armarios desde 30 pesetas. Tudescos, 7.

ALMONEDA urgente, alcoba, comedor, mesa consejo, tresillo, saloncito, arcón bargueño, candelabros. Crucifijo, piano. Príncipe, 25.

NO comprar muebles sin visitar la liquidación verdad por cesación de comercio. Plaza del Angel, 6.

ALMONEDA, despacho, autopiano, comedor, alcoba, recibimiento, tresillo, bargueños. Madrazo, 16.

AUTOPIANO buena marca, 2.000 pesetas, vale 8.000. Estrella, 10. Matesanz.

ARMARIO luna de haya, barnizado, 70 pesetas. Estrella, 10. Matesanz.

COLCHON lana y almohada, ... pesetas. Estrella, 10. Matesanz.

POR grandes reformas liquidamos todas las existencias de casa Matesanz, alcobas, comedores, despachos todos estilos, gabinetes, recibimientos, armarios luna, camas doradas, burós americanos, clasificadores, sillones giratorios, aparadores, mesas, sillas, muchos muebles cualquier precio. Estrella, 10; doce pasos Ancha. Matesanz.

SOLO este mes seguimos vendiendo con 50 % de rebaja. Comedores barnizados con lunas y bronces, 475. López. Luchana, 33.

ALCOBAS tocador, marco bronce, armario grande, dos mesillas, cama matrimonio, ...; ídem con tres cuerpos. ... Luchana, 33.

COMEDOR de caoba tallado, con garras y lunas, 1.675. Alcoba lujosísima de caoba ..., con sillones y banqueta, 2.600, vale doble. Comedor jacobino, de caoba laminada, mesa automática. ... Luchana, 33.

CAMAS matrimonio doradas ..., somier acero, 215; ... 105; armario dos lunas, 190; ídem una luna, ...; sillones tapizados, 50; ... más, todo precios baratísimos. López. Luchana, 33.

COMPRA venta muebles. ... Galileo, 27. Teléfono ...06.

ULTIMO día, armarios, espejos, mesas, sillones, plafones, cortinas. Goya, 17.

MARCHA extranjero, muebles piso, bargueño, autopiano, cuadros, objetos. Relatores, 35.

ALMONEDA particular, muebles de lujo, de 4 a 6. Martín Heros, 70. Convento Trinitarias.

POR traslado líquido muebles, comedor, alcoba, armario, camas, otros. Luna, 36, entresuelo.

COMEDOR, alcoba, gabinete, todos los muebles. Avenida Menéndez Pelayo, 4.

ALQUILERES

CUARTOS desalquilados de ... precios. Información ... la Propiedad Urbana. Preciados, 33.

...ANEO Vitoria, planos, ... Glorieta Quevedo, Evaristo García.

CUARTOS preciosos, baño, ascensor, calefacción, desde ... duros. Castelló, 27 duplicado.

CASTRO Urdiales alquilo piso amueblado, frente mar. Capitán Rodríguez. Wad-Ras, Pabellón, 4.

SE alquila Hoyocasero (Avila) buena casa, independiente, jardín, arbolado, luz eléctrica, agua, habitaciones, treinta metros, carreteras Avila, Arenas, Gredos, auto diario, hermosos y extensos pinares, altura 1.230 metros. Dirigirse: Florencio Nieto. Hoyocasero.

EXTERIORES, 110, 90, 95, ... gas, sótanos 45. Martín de los Heros, 41.

CATORCE, veinte duros, espaciosos, sol, gas, coks. Cartagena, 9. Metro Becerra.

CUARTOS exteriores, ocho habitaciones, ascensor, baño calefacción, 30-33 duros. General Arrando, 24, esquina Zurbano.

REFORMADOS, 11 a 20 duros, ascensor, soleados. Canarias, 29 (Glorieta Delicias)

ALQUILO pisos preciosísimos, cuatrocientas pesetas. Príncipe Vergara, 17.

ALQUILO bonito piso, dos balcones, 20 duros. Santa Engracia, 85.

DOCTOR Castelo, 15, por Lope Rueda, cuarto, cinco piezas, 16 duros.

CIUDAD Lineal. "La Giralda", hotel amueblado, calefacción central, baño, tennis garage. Sánchez Díaz, 9.

CASAS de campo. Zona Norte Madrid, completamente independientes, jardín, arbolado, agua, luz eléctrica, carretera, distan poco Asilo Paloma. Apropósito para enfermos nerviosos. Verdaderos sanatorios. Razón: Caballero, 12.

... duros, exterior, tres balcones, mucha agua. Francisco Navacerrada, 14.

ALQUILO playa Salinas (Asturias), piso en hotel. Ramón Cruz, 51.

ALQUILANSE hotelitos, amueblados o no, las Rozas y balneario Isabela. Pérez. Peñalver, 16.

ALQUILANSE cuartos lujosos de veinte a cuarenta y cinco duros. Zurbano, 51 moderno.

ALQUILO pisos exteriores e interiores, calefacción, baño, ascensor. Mendizábal, 40.

HOTEL, habitaciones grandes, jardín, entrada carruajes, pie tranvía, Carabanchel Alto. Informarán: Reloj, 24. Madrid.

CUARTO exterior, cinco balcones, nueve habitaciones, todas comodidades, 250 pesetas. Serrano, 75.

PRINCIPAL lujo, amplio, calefacción central, calle S. Lorenzo, 11.

CUARTOS exteriores, todas comodidades y "confort". 7 habitaciones, 50 duros. Goya, 34.

ALQUILASE espacioso primero, exterior, bien decorado, 23 duros. Virtudes, 19.

HOTELES, agua propia cantina Villalba, día 29; cuatro a siete.

ESPLENDIDO local para comercio, industria, 165 pesetas. Virtudes, 19.

HERMOSO cuarto, "confort", 240 pesetas. Mendizábal, 21.

HERMOSOS cuartos, baño, ascensor, calefacción, 150, 175, 190 pesetas. Luisa Fernanda, 21.

PISOS amplios, bien orientados, 14 duros. Lagasca, 126.

PISOS 26, 35 duros, ascensor, baño, teléfono, termosifón. Lagasca, 126.

AUTOMOVILES

MAGNETOS, dinamos, motores (arreglos garantizados), piezas repuesto. Carmen, 41, taller.

CASA particular. Alquila garages, coche pequeño. Príncipe Vergara, 17.

CAMIONES "Minerva", ómnibus construcción sin rival, en calidad y robustez pidan demostraciones. Representación Automóvil Salón. Alcalá, 81.

LONE. Marqués Riscal, 6. Jaulas estancias económicas, automóviles lujo. Abonos, medios abonos, viajes bodas. Teléfono 80928.

HERRAMIENTAS. Gran surtido. Precios increíbles. Ferretera Vascomadrileña; Infantas, 42.

REAL Escuela Automovilistas, Alfonso XII, 56. Conducción y mecánica automóviles.

NEUMATICOS, todas marcas. Máximo descuento. Facturación a provincias. Casa Silkoil. Paseo del Prado, 46.

NEUMATICOS de todas las marcas, grandes descuentos, lubrificantes, accesorios. Masedo. Marqués de Urquijo, 14

ESCUELA chofers. La Hispano, prácticas conducción, mecánica. Hispano, Citroen, Ford, Fiat, Renault, otras marcas. Talleres. Santa Engracia, 4.

¡¡NEUMATICOS!! Goodrich, Firestone, Goodyear, Michelin, Miller, Seigberling, Royal, Dunlop. ¡¡Para comprar barato!! Casa Ardid. Génova, 4. Exportación provincias.

TRES taxis con patente, 3.150 pesetas. Alenza, 18.

PIEZAS de recambio Mathis, Chandler, Cleveland, Hupmobile, Garage Sancho. Martínez Campos, 9.

GOODYEAR, Dunlop, Firestone, Michelin, Goodrich, Pirelli. Aceites lubrificantes, accesorios. El más barato: Codes. Carranza, 20.

CUBIERTAS y cámaras de ocasión; especialidad reparaciones, vulcanizaciones. "Recauchutado Moderno". Claudio Coello, 79. Teléfono 54638.

GARAGE "Brasier", jaulas independientes. Treviño, 5. Vendo "Rols" magnífico.

2.000 pesetas taxi Renault, con patente. Paseo Marqués Zafra, 6.

BICICLETAS

PULPHI, campeón de España. Venta a plazos. Carmona, Colón, 15.

CALZADOS

CALZADOS crepé. Los mejores. Se arreglan fajas de goma. Relatores, 10.

SOLO Peláez ensancha el calzado verdad. San Onofre, 2. Zapatero.

¡SEÑORITAS! Los mejores teñidos en bolsos y calzados, colores moda, alargados y ensanchados, "Ebrox". Almirante, 22.

COMADRONAS

PROFESORA y practicante. Mercedes Garrido. Consultas asistencias embarazadas. Santa Isabel, 1. Antón Martín, 50.

COMPRAS

COMPRO papeletas Monte, alhajas, dentaduras. Plaza Santa Cruz, 7. Platería. Teléfono 10706.

ALHAJAS, ropas, escopetas, aparatos fotográficos, maletas, gramófonos, discos Casa Magro, la que más paga, Fuencarral, 107, esquina Velarde. Teléfono 19638.

COMPRO toda clase de muebles, artículos, pago bien. Avemaría, 13.

PAGO bien muebles, alhajas papeletas del Monte, objetos valor. Espíritu Santo, 24. Compra-venta. Teléfono 17805.

ALHAJAS oro, plata, encajes, abanicos miniaturas, telas, antigüedades, papeletas Monte, salamandras, cines, películas, gramófonos, discos, autopianos y todo objeto valor. Al Todo de Ocasión, Fuencarral, 45, y Hortaleza, 3, esquina Gran Vía.

COMPRO cuadros, libros, grabados. Hortaleza 116. Teléfono 14601.

COMPRO alhajas, oro, platino, plata, perlas, brillantes, piedras de color finas y falsas, dentaduras artificiales, abanicos antiguos. Plaza Mayor, veintitrés: esquina Ciudad Rodrigo.

COMPRO grabados, Goya, primera tirada. Otormín. Villanueva, 12.

PAGA mucho alhajas, objetos plata antiguos, telas, abanicos, porcelanas, marfiles, buenos cuadros. Pez, 15. Sucesor de Juanito. Teléfono 17487.

ANTIGÜEDADES, compra venta. Pago altos precios. Casa Somera. Echegaray, 12.

SI quiere mucho dinero por alhajas, mantones de Manila y papeletas del Monte, el Centro de Compra paga más que nadie. Espoz y Mina, 3. entresuelo.

CONSULTAS

CATARATAS, curación por correspondencia. Dr. Ribas Valero. Cádiz.

ALVAREZ Gutiérrez. Consulta vías urinarias, venéreo, sífilis, blenorragia, impotencia, estrecheces. Preciados, 9. Diez-una. Siete-nueve.

ENFERMEDADES estómago, hígado, intestinos. Rayos X. Diatermia. San Bernardo, 23. Honorarios módicos.

RAYOS Ultravioleta. Depilaciones. Calvicie. Debilidad nerviosa. Anemias. San Bernardo, 23. Honorarios módicos.

DENTISTAS

DENTISTA. Trabajos económicos. Plaza Santa Cruz, 4. De 3 a 7.

DENTISTA. Extracciones sin dolor, 5 pesetas; empastes, 10; dentaduras completas, 125; coronas oro 23 quilates, 30; trabajos al día. Barradas. Montera, 41.

EL ULTRA-VIOLETA

NO es una panacea, pero irrefutablemente es LA FUENTE MAS PODEROSA DE VIDA.

Soberano contra ATONIAS. DEBILIDAD de todo género. PARALISIS. NEURASTENIA. AGOTAMIENTO CEREBRAL. RETARDO NUTRICION. OBESIDAD, etcétera. Lea Vd. folletos prestigiosos biólogos, enviando 50 céntimos a la DELEGACION Dr. STEIN, VILLA ROSARIO.

CALDAS DE MALAVELLA (GERONA)

CLINICA Dental. José García, Atocha, 29. Arreglamos dentaduras inservibles. Precios económicos.

ENSEÑANZAS

ADUANAS exclusivamente. Academia Cela. Número 1, últimas oposiciones Cuerpos Pericial y Administrativo. Textos propios. Fernanflor, 4.

OPOSICIONES a escuelas, secretarios Ayuntamientos, oficiales de Gobernación, Radiotelegrafía, Telégrafos, Estadística, Policía, Aduanas, Hacienda, Correos, Taquigrafía. Mecanografía (seis pesetas mensuales). Contestaciones, programas o preparación; "Instituto Reus". Preciados, 23. Tenemos internado. Regalamos prospectos.

ACADEMIA Mercantil. Contabilidad, cálculos, taquigrafía, mecanografía, francés, inglés. Atocha, 41.

POLICIA; convocatoria anunciada. Preparación, clases particulares por funcionario técnico. Fomento, 16 (noches).

SEÑORITAS: Gran Academia Nacional de Corte confección, damos título profesional, rápida enseñanza. Avemaría, 6, principal.

REMINGTON (Academia). Clases diarias de taquigrafía y mecanografía en último modelo de máquinas "Remington". Caballero de Gracia, 34 (esquina Peligros).

FRANCES, inglés, alemán, italiano, clases particulares y en grupos. Profesores de los distintos países. Pidan prospectos en la Escuela Berlitz. Arenal, 24. Teléfono 10865.

TAQUIGRAFIA. Lección postal. García Bote, taquígrafo del Congreso. Ferraz, 22.

BACHILLERATO primaria, párvulos, cultura general. Internos, permanentes. Estrella, 3, Colegio.

ESPECIFICOS

EN la época del crecimiento y desarrollo es necesario dar al organismo un estimulante y tónico y éste es la Iodasa Bellot, compuesto de iodo y peptona. Venta en las farmacias.

FILATELIA

PAQUETES sellos diferentes. Pidan lista gratis. Gálvez. Cruz, 1, Madrid.

FINCAS

Compra-venta

FINCAS rústicas y urbanas, solares, compra y venta. "Hispania". Oficina la más importante, acreditada. Alcalá, 16 (Palacio Banco Bilbao).

VENDO casa nueva construcción barrio Argüelles, 155.000 pesetas, renta 16.000. Helguero. Barco, 23; cinco-siete.

COMPRA, venta, de fincas urbanas y rústicas. "Iberia Inmobiliaria". Centro de Contratación, el de mayor importancia y crédito. Pi y Margall, 17, segundo derecha. Teléfono 10169.

URGE venta terreno 200.000 pies en Pozuelo, Mundial S. L. Montera, 15.

SI desea comprar, vender o permutar casas o solares, diríjase "Fénix Inmobiliario". Cruz, 1, tercero. De seis a nueve.

TERRENOS Solares Mundial S. L. Montera, 15. Teléfono 18432.

VENDO hoteles Guindalera, junto Avenida nueva Plaza Toros, 35.000 pesetas. Otro Sierra Guadarrama, 50.000, tres plantas, amueblado otro Robledo Chavela, 16.000. Helguero. Barco, 23; cinco-siete.

FINCAS compra venta, Mundial S. L. Montera, 15. Teléfono 18432.

¡OPORTUNIDAD! Puede usted aprovecharla para comprar un hotel por la mitad de su valor y casa céntrica, rentando el 10 % libre. Goya, 115. Teléfono 50168. Rivas.

MEDIODIA de Francia. Grande hermosa villa, construcción primer orden, 2.000 metros; 12 habitaciones, dos vestíbulos, gabinete-tocador, sala baño, sótanos habitables. Parque dominando río Garona. Natación, pesca; sports náuticos. Manantial fresquísima, agua potable. Recreo, comodidad incomparables. Precio libre de toda carga, 250.000 francos. Diríjase: Madame Armand, 20, Avenue de Muret à Toulouse (Francia).

CIUDAD Lineal. Compraventa hoteles, solares, todos precios. San Bernardo, 18 duplicado; diez doce.

HELGUERO, contratación general fincas. Agente préstamos. Banco Hipotecario. Barco, 23. Teléfono 14584.

COMPRA-venta. Agente matriculado. Federico Soler, abogado. Alcalá, 173, teléfono 55383. Madrid.

VENDO casa recién construida, rentando nueve y medio por ciento o cambio por finca con arbolado, alrededores Madrid. Razón: Argensola, 18, portería.

FINCAS, compra-venta, nudas propiedades, créditos hipotecarios, etc. La Inmobiliaria. 6-8. Mayor, 8.

HERMOSA casa, en campo Chamartín, urge vender. Razón: Reina, 21, taller tapicero.

FINCAS rústicas vendo en toda España. J. M. Brito. Alcalá, 96.

OCASION. Se vende una casa de alquileres baratos sin competencia. Tiene una hipoteca del Banco, se vende por testamentaría. Negocio verdad, no hay corredores. Informes: Torrijos número 34. Ferretería. Fabio Frutos.

PESETAS 16.000, próximo San Sebastián, vendo casita de tres dormitorios, con 8.000 pies, huerta. Illarramendi. Hernani (Guipúzcoa)

VENDESE hermosa casa, siete habitaciones, cuarto baño, 7.000 pies, hermoso jardín, 19.000 pesetas Eduardo Requena, 12. Puente Vallecas.

ESCORIAL. Precioso hotel, todo "confort", recién construido, magnífico jardín, garage, 130.000 pesetas. Apartado 4.034.

HOTELITO confortablemente amueblado, ocho habitaciones Sierra Guadarrama, junto estación ferrocarril, precio, 15.000 pesetas. Manuel Silvela, 14; 2-4.

FOTOGRAFOS

COMUNIONES regalo preciosa ampliación, retratándose fotografía Sans. Corredera Baja, 4.

¡AMPLIACIONES magníficas, inalterables! Sólo las hace Roca, fotógrafo. Tetuán, 20.

ARTISTICAS postales, busto, tres, cinco pesetas. Radio-Foto. Carrera San Jerónimo, 10.

GRAMOFONOS

PRIMERA casa en gramófonos. Discos últimas novedades. Carmona, Colón, 15.

HUESPEDES

RECOMENDAMOS para invierno y verano restaurant Hotel Cantábrico, pensión desde 8,50 a 12 pesetas. Cruz 8, Madrid.

PENSION Nacional para sacerdotes, caballeros y matrimonios. Todo "confort". Montera, 53, segundo.

PENSION Lauria. Gran "confort", aguas corrientes, teléfonos. Avenida Eduardo Dato, 6 (Gran Vía).

LA Confianza. Pensión económica, estudiantes, matrimonios, estables. Montera, 10, tercero.

PENSION Domingo, "confort", mobiliario nuevo desde siete pesetas. Mayor, 19.

PENSION Castillo. Arenal, 27, primero. Calefacción central, baño, teléfono, desde 9 pesetas.

PENSION Hernández, familias, estables, todo "confort" Avenida Conde Peñalver, 1. No hay muestra.

PENSION Alcalá, Alcalá, 38 Magníficas habitaciones todo "confort".

PENSION Vizcaína, "confort", ocho pesetas. Plaza Santa Bárbara, 4, principal.

PENSION para estables. Empleados, dos amigos, hermosas y soleadas habitaciones, trato excelente, buena y abundante comida, 5,50, Plaza Santo Domingo, 13, segundo izquierda.

LA Central, Carretas, 12, segundo. Casa formal, pensión de 6 a 7,50.

PENSION Rodríguez. Especialmente para familias, con o sin pensión. Pensión completa, 10 a 25 pesetas. Calefacción, baño. Avenida Conde de Peñalver, 16.

CANARIOS y demás pájaros para el canto; la muda y cría, darles el alimento marca IDEAL. Venta exclusiva: R. DIEZ OBESO. Hortaleza, 90 y 92, MADRID

HABITACION exterior, próximo Progreso, con o sin. Mesón Paredes, 24, droguería.

FAMILIA seria cede gabinetes. Infantas, 26, segundo izquierda.

CEDE gabinete persona formal, sacerdote, único huésped. Ave María, 6, tercero. Horas: 9 a 2; tarde, 6 a 9.

CEDO bonito gabinete. Hileras, 7, segundo derecha.

SEÑORA honorable alquila habitación exterior. Conchas, 7, principal izquierda.

OFRECESE habitación matrimonio, dos amigos, todo "confort". Fuencarral, 141, tercero derecha.

PENSION Maurino. Inmejorable gabinete exterior, matrimonio, dos amigos, baño. Fuencarral, 12, tercero derecha.

HOTEL Sudamericano. Rebajas sacerdotes, estables, familias religiosas. Peñalver, 7 (Gran Vía).

PENSIONISTA honorable cede gabinete, alcoba amueblados. Pras. Cava S. Miguel, 11, tercero.

MONTERA, 18, segundo. Pensión prefiere sacerdotes, seglar, habitación independiente, económico.

HOSPEDAJE serio, excelente alimentación, comodidad. Pensión del Carmen. Fuencarral, 33.

CEDO espléndida habitación exterior, sol, caballero estable. Valverde, 29, principal.

GABINETE sol, exterior, buenas vistas, lo mejor. Rosales, 10. Jacobé.

PERSONA sola admitiría a caballero. Cardenal Cisneros, 1, panadería.

ESTABLES, matrimonio, dos amigos, pensión familiar, sitio sanísimo, hermosísimas vistas, mucho sol. Avenida Reina Victoria, 2. Eva.

HERMOSOS gabinetes exteriores, alcobas, habitaciones, baño. Mayor, 82, segundo.

LIBROS

LIBROS antiguos y modernos, inmenso surtido. Molina. Travesía Arenal, 1.

MAQUINAS

MAQUINAS para coser de ocasión Singer, desde 60 pesetas, garantizadas 5 años. Taller de reparaciones. Casa Sagarruy. Velarde, 6.

MAQUINAS escribir ocasión todas marcas, la casa más surtida; no comprar sin ver precios. Leganitos, 1, y Clavel, 13. Veguillas.

MUEBLES

NOVIAS: Al lado de "El Imparcial". Duque de Alba, 6, muebles baratísimos, inmenso surtido en camas doradas, madera, hierro.

OPTICA

GRATIS graduación vista, procedimientos modernos, técnico especializado. Calle Prado, 16.

SI tiene receta del oculista pida precios gafas. Carretas, 3.

PRISMATICOS, microscopios, cristales "Zeiss". Casa Vara y López. Príncipe, 5.

PELUQUERIAS

ONDULACION permanente 25 pesetas; Marcel, 1. Corte pelo, 1. San Bartolomé, 2.

PERDIDAS

SORTIJA zafiro, brillantes, domingo tarde, café Molinero. Gratificaré. Preciados, 64, principal derecha.

PERFUMERIAS

JABON de Petróleo "Medusa", sin rival para lavar la cabeza. Inmuniza la piel. Elimina la caspa y grasa, impidiendo la caída del pelo, facilitando su crecimiento. De venta en la farmacia Gayoso, Perfumería Oriental Carmen, 2; Perfumería Inglesa, Carrera de San Jerónimo; Droguería de M. García, Princesa, 63, y droguería General, Pardiñas, 4. Remitimos contra 4,50 pesetas por Giro postal, un tubo muestra. Pedidos S. Mesa. Apartado 798. Madrid.

PRESTAMOS

DINERO, comerciantes, industriales, reducidos intereses, rapidez, reserva facilidades. Apartado 9.052.

HIPOTECAS interés legal. Colocación capital 8 % libre. Rueda. Fuencarral, 22. Seis-ocho.

SASTRERIAS

SASTRERIA Aracil. Trajes a pagar en pequeños plazos semanales o mensuales a precios limitados. San Bernardo, 45, entresuelo.

SASTRERIA Figueiras. Hechura traje. 50 pesetas. Hortaleza, 9. segundo.

TRABAJO

Ofertas

SERVIDUMBRE respetuosa facilitamos. Preciados, 33. Contratación servicios. Teléfono 4960.

PORTERIAS dependientes, amas gobierno, señoras compañía, chofers, cobradores, ordenanzas, gestionamos colocaciones con absoluta seriedad. Preciados, 33. Contratación servicios.

EMPLEOS para licenciados Ejército. Informes, consultas. Presentación expedientes. Preciados, 33. Contratación servicios.

NODRIZAS montañesas y castellanas colocamos. Preciados, 33.

MECANOGRAFOS, institutrices, profesores, contables secretarios, administradores, gestionamos colocaciones. Preciados, 33. Contratación servicios.

CENTRO de colocaciones, 14.200 colocados, casa fundada 1915. Colón, 14.

LICENCIADOS Ejército. Empleos civiles para soldados, cabos, sargentos. Informes gratis. Centro Gestor. Montera, 20.

PERSONAS serias, bien relacionadas, ganarán buena comisión, facilitando datos útiles de capitalistas grandes o pequeños para seguras operaciones. Escribid: Apartado 848.

COCINERAS: Daréis de comer por poco dinero comprando por treinta céntimos una entrega de "La Perfecta Cocinera". Madrid-París. Sección de menaje; sótano.

MUCHACHA formal, sepa de todo, informes que satisfagan, para matrimonio, dos niños, salir fuera. Fuencarral, 102, segundo derecha; de tres a seis.

NECESITO señorita, buenísimos informes. Nociones mecanografía. Culta. Buena presencia. Para Laboratorio. Animada, resuelta. Visita médicos, farmacias. Sueldo inicial, 75 pesetas mes y comisión. Elisa Ramírez. San Bernardo, 87, primero; tres a cinco tarde.

CONTABLE necesitamos. Apartado 6.001. Inútil escribir sin acompañar buenas referencias.

Demandas

OFRECESE joven culto portería, ordenanza, cosa análoga, referencias inmejorables. Almansa, 38, bajo derecha. Antonio.

SEÑORA educada, solicita ocupación decorosa. Oso, 10. Señora Guijarro.

CABALLERO educado, instruído, conociendo francés, mecanografía, ofrécese. Escribid: Blanco. Carretas, 3. Continental.

TRANSPORTES

MUDANZAS, 20 pesetas. Transportes España. Costanilla Capuchinos, 3 (Plaza Bilbao).

TRASPASOS

TRASPASAMOS locales y establecimientos. Rapidez y reserva. Preciados, 33. Contratación servicios.

TABERNA bar acreditado, traspaso baratísimo. Ruiz. Requenas, 129. Puente Vallecas.

TRASPASO establecimiento bien decorado, céntrico. Desengaño, 10 (Ortopédico).

VARIOS

JORDANA. Condecoraciones banderas, espadas, galones, cordones y bordados de uniformes. Príncipe, 9, Madrid.

ALTARES, esculturas religiosas. Vicente Tena. Fresquet, 3, Valencia. Teléfono interurbano 12313.

ABOGADO, consulta económica, tramitación rápida, redacción contratos. Cava Baja, 16.

ULLOA, Relojería, Carmen, 39. Relojes de todas clases, cristal, 0,25.

REGALO mil pesetas si chinchicida Duqual no destruye instantáneamente chinches y todos insectos. Venta: droguerías, cacharrerías jabonerías.

SANATORIO de Hoyo de Manzanares. Próxima apertura. Doctor Angel Villegas. Ventura Rodríguez, 3. Madrid. Acábase de abrir un hote-restaurant junto al sanatorio. Magníficas habitaciones, baño.

DEPILACION eléctrica garantizada, única eficaz inofensiva, rápida, indolora. Doctor Suribachs. Montera, 51.

"LA Golondrina". Casa especializada en abanicos, sombrillas, bolsillos, medias, paraguas, velos, pañuelos, corsés-fajas, superior calidad; precios reducidos y siempre regalos. No olvide: Espoz y Mina, 17, casi plaza del Angel.

SEÑORAS: Arreglo todos los bolsos. Aranda. Colegiata, 8, primero (fábrica).

SOMBREROS caballero, señora. Reformo, limpio, tiño. Valverde, 3. Teléfono 19903.

SOMBREROS señora y niña económicos, especialidad en reformas. Hortaleza, 46, entresuelo.

ORGANERO. Recomendado varios Obispados por económico. Pareja Serrada, 11. Guadalajara.

TESTAMENTARIAS asuntos civiles, anticipo gastos. Abogado competente. Centro Gestor. Montera, 20.

NECESITO despacho céntrico, amueblado, sesenta pesetas mensuales. Diazotero. Zurita, 19.

TAMPONES para máquinas escribir, abonos, reparaciones, Casa Victoria. Hortaleza, 64. Teléfono 12431.

SOMBREROS. Bravo. Reforma, teñido, planchado, limpieza pajilla, blanqueo, 1,25; especialidad en jipis. Valverde, 54.

PELETERIA, curtición, tinte, reforma de pieles. Fuencarral, 56.

SAUS hace seis preciosos retratos por cuatro pesetas. Corredera Baja, 4.

SE arreglan colchones de muelles y somier, restauración de camas doradas. Luchana, 11. Teléfono 31222.

LA Casa de los Filtros. Especialidades filtros y cera para pisos "Achuri". Plaza del Angel, 9.

EXQUISITOS chocolates con nueces para comer crudo; paquetes de una y dos pesetas. Con almendras, una y dos pesetas. Con avellanas, una y dos pesetas. Manuel Ortiz. Preciados, 4.

ELECTROMOTORES, limpieza, conservación, reparación, compra, venta. Móstoles. Cabestreros, 5. Teléfono 71742.

UN flan en cinco minutos, véase la muestra en el escaparate. Manuel Ortiz. Preciados, 4.

MARQUETERIA, dibujos, sierras, maderas, herramientas todas clases. Astiria. Cañizares, 18.

PINTURA, empapelar y decoración. Precios económicos. Avisos. Hortaleza, 24, droguería. Teléfono 13084.

PINTOR económico, avisos, Valverde, 46, planchadora.

SOLAR afueras cambiaría por automóvil convenga. Cava Baja, 30, principal.

PINTO habitaciones, desde cinco pesetas. Serrano, 50. Infantas, 23.

VENTAS

PIANOS Görskalimann, Bösendorfer, Ehrbar, Autopianos. Ocasión, baratísimos, Armoniums Mustel. Materiales. Rodríguez. Ventura Vega, 3.

CUADROS. Mejor surtido. Casa Roca. Colegiata, 11. Molduras, grabados, oleografías.

MANTONES de Manila, mantillas, peinas y abanicos, los mayores surtidos, las mejores calidades y precios. Calatrava, 9. Preciados, 60.

CUADROS antiguos, modernos, objetos de arte. Galerías Ferreres. Echegaray, 27.

100 cupones Progreso, Mundial, Cadenas o Madrid, 200 Nacional, Fortuna o Ideal, regala esta Casa en kilo café de 8 y 9 pesetas de la casa; 100 ó 200 invariablemente en kilo de "Estrella", "Cafeto", "Guilis" o de la Casa de 10 pesetas; 70 cupones ó 140 en kilo de 9 pesetas "Estrella", "Cafeto" o "Guilis". En los cuartos y en los medios se regala lo que corresponde a lo indicado. En cada libra de chocolate de la marca "Panamá", 25 ó 50 cupones se regalan invariablemente. Economato Melgar. Relatores, 9. Teléfono 14459.

PARA toda clase de camas somier acero Vitoria, compruebe etiqueta y marca.

LINOLEUM. Persianas. Gran saldo mitad precio. Salinas. Carranza, 5, teléfono 32950.

PIANOS, autopianos, armonios, violines, baratísimos, plazos, alquiler, cambio. Casa Corredera. Valverde, 22.

BOLSILLOS preciosos, baratísimos, medias, sombrillas, abanicos. Sánchez Sierra. Fuencarral, 46.

AUTOPIANOS, rollos, pianos, fonógrafos, discos, contado, plazos. Oliver. Victoria, 4.

CAMAS doradas, visitarnos los últimos y aquí compraréis. Valverde, 1, cuadruplicado. Fábrica.

PERSIANAS mitad precio, desestero, limpieza, muy económico. Sirvent. Luna, 25. Teléfono 11373.

PERSIANAS, enorme liquidación, limpieza, alfombras baratísimo. Santa Engracia, 61 (entre Chamberí-Iglesia)

VENDO armonium trasposítor, pequeño. San Mateo, 2. segundo izquierda.

VENDO perro lobo un año, ausentarme. Razón: Jesús Giraldo. Camarero. Café Puerto Rico.

VENDO título participación edificio Círculo Unión Mercantil. Diazotero. Zurita, 19.

MAQUINA Remington. último modelo, nueva, vendo seiscientas pesetas. Diazotero. Zurita, 19.

CAMAS doradas, somier acero, 60 pesetas; matrimonio, 115. Casa de las Camas. Torrijos, 2.

CAMAS turcas desde 27,50. Casa de las Camas. Torrijos, 2.

DESDE 25 a 1.000 pesetas camas. Casa de las Camas. Torrijos, 2.

JARDINERA seis asientos, amplios, buen uso. Mariana Pineda, 2.

ESTERILLAS chinas, preciosos dibujos. Carpetas coco, todos tamaños, limpiabarros y pasos para portales. José Más. Hortaleza, 98. Teléfono 14224.

PARAGUAS, forros, tres pesetas. Abanicos, bastones, reformo. Arroyo. Barquillo, 9

PIELES: tinte, curtido, conservación; renares baratísimos. Italianos, Cava Baja, 16.

COLONIAS, cepillos, pinturas, naftalina, barato. Augusto Figueroa, 28, droguería, perfumería.

CAMAS doradas, sommiers acero, precios fábrica. Muebles baratísimos. Valverde, 8, rinconada.

PELETERIA, abrigos, echarpes, corbatitas, renard, pieles sueltas. Fuencarral, 56.

ORNAMENTOS para iglesia. Imágenes. Orfebrería religiosa, estampas, rosarios. La casa mejor surtida de España. Valentín Caderot. Regalado, 9. Valladolid.

OBJETOS para regalos. Platería. Orfebrería, artículos religiosos, constantes novedades. Fabricación propia. Casa Aryma. Carmen, 3. Madrid.

COCHE niño, poco uso, forma alta, 35 pesetas. Florida, 7, entresuelo derecha.

ANTIGÜEDADES. Marcharme extranjero, vendo muebles época y notable. Pez, 1. Jaca.

VENDO leña, serrín, cajas ripias, piezas barato. Ronda Toledo, 30.

ULTIMOS días liquidación, baratísimo, alcoba, arca antigua, armario tres lunas, reloj pared, cuadros, bodegones, figura mármol, vitrina, estatuas bronce, coqueta, otros. Jardines, 40.

HARMONIUM ocasión, pianos venta, alquiler, discos, rollos, Príncipe, 22, entresuelo.

PLAZOS. Bonita casa, quince minutos tranvía, tiene dos plantas, balcones, buenísima vivienda, magnífica nave, propia garage, almacenes, industria, además patio. Corrales, 21.000 pesetas. Dueño, Cava Baja, 30, principal.

MAQUINA escribir Remington, 175. Baratos 15.000 libros cuentos, propios propaganda. Cava Baja, 30, principal.

MUEBLES valiosos, artísticos cuadros; 11 a 2; 4 a 7. Atocha, 62, segundo.

BAULES, maletas, mantas viaje, baratísimas. Camisas "sport" niño, 4 pesetas; blusas moda, 3,50. Guardapolvos caballero, 6 pesetas; niño, 2,50. Gorras, boinas mucho vuelo, a 3 pesetas. Teléfono 51915. Gómez. Serrano, 38.

STILOGRAFICAS

El mejor surtido de las marcas de fama mundial Waterman, Conklin, Sheaffer's, Swan, Unique Strong, Tower.

Millares donde elegir. Reparaciones - Plumillas de oro

Casa MOZO. Alcalá, 9

EL NUEVO SEIS DE DODGE BROTHERS

FUERTE - SILENCIOSO - DURADERO

Dodge Brothers—con su muy orgullosa reputación por solidez y perfección mecánica—han trastornado el mundo automovilista con el nuevo y último Dodge Brothers Seis.

Un chassis diseñado de extremo a extremo para correr suave y silenciosamente.

Motor de seis cilindros montado en caucho. Siete cojinetes para el cigüeñal. Pistones de Invar. Engranages de ámplia superficie.

Un tipo revolucionario de carrocería que no se vuelve puro crujidos por la edad o el uso.

El cuerpo "Monobloque." Sin ensambladuras. Rigido. Espacioso. Ligado con el chassis para dar estabilidad al coche entero. Vea Vd. uno de los nuevos Dodge Brothers Seis en los salones de los vendedores. Siéntese en él. Estudie cada detalle. ¡Y usted se dará cuenta de que ni aún Dodge Brothers habían construido un coche tan ámplio, tan hermoso, tan sufrido como este!

PRUEBE EL NUEVO

DODGE BROTHERS SEIS

AUTO-TRACION S.A., MARTINEZ CAMPOS, 49, Y CARRERA DE SAN GERONIMO 45 Y 47, MADRID

DODGE BROTHERS' MOTOR CARS, DIVISION OF CHRYSLER MOTORS, DETROIT, MICHIGAN

Madrid.--Año XIX.--Núm. 6.198

EL DEBATE

Martes 28 de mayo de 1929

ACTUALIDAD EXTRANJERA

Los católicos y la situación electoral inglesa

El Episcopado ha planteado a todos los candidatos la cuestión escolar

Hay bastantes distritos en que el resultado depende del voto de los católicos

El diario inglés "Daily Herald", órgano oficial del partido laborista inglés, ha denunciado en titulares a toda plana el "engaño de los "Tories" para captar el voto de los católicos ingleses. Este engaño—de los directores de la campaña electoral conservadora en Escocia—ha consistido en repartir hojas con unas palabras del Cardenal Bourne. En esas palabras se condenan dos principios socialistas: la lucha de clases y la supresión de la propiedad privada.

A nadie pueden sorprender las frases del Cardenal, y más bien extrañaría la indignación del periódico laborista si no se conociese el hecho de que en el laborismo británico—tan poco socialista—militan muchos católicos ingleses. Puede afirmarse que la gran mayoría del catolicismo inglés está dividido casi por mitades entre los conservadores y los laboristas. En esta misma elección, en la lista de candidatos católicos, se encuentran 13 conservadores, 12 laboristas y solamente dos candidatos liberales. No hay duda, pues, de que una condenación del laborismo por el Primado de Inglaterra podría causar daños graves a ese partido.

No ha habido tal condenación explícita. Los autores del manifiesto han suprimido, y en ello sí hay deslealtad patente, una frase que no añadía nada ni desfiguraba el texto en cuanto a los principios, pero sí perjudicaba los intereses del Labour Party. El Cardenal Bourne, que hablaba en una Asamblea de católicos y no en un mitin electoral, hacía la salvedad de que esos dos principios condenados habían sido afirmados raramente por el partido laborista, pero que eran doctrina constante en el extranjero.

Con los laboristas han protestado también muchos elementos católicos, pero por muy distintas razones. "The Tablet" protesta de que se quiera utilizar el nombre del Cardenal Bourne para *fines políticos. Como él, opinan* otros muchos católicos, tanto que si el "Daily Herald" puede acusar a los conservadores escoceses de mutilación del texto, lo debe a que un candidato conservador y católico le ha enviado las palabras exactas. El primer impulso del "Daily Herald" consta en un editorial negando las afirmaciones del Primado.

Y es que estos católicos piensan que cuando la Iglesia tiene que intervenir en *defensa de algún sagrado interés*, lo hace con su plena responsabilidad. En estas elecciones tenemos un ejemplo bien claro de ello. El Episcopado inglés ha planteado públicamente la cuestión de los subsidios a las escuelas católicas.

La legislación escolar actualmente en vigor permite a las entidades oficiales pagar los maestros y los gastos de la escuela católica, pero los miembros de esta Religión deben costear el edificio. Aun después de esto, los Municipios, las Diputaciones o el Estado pueden negarse a costear esos gastos. De todos modos, aun en el caso más favorable, los católicos pagan una doble contribución escolar. La que el Estado exige a todos los ciudadanos, y la que ellos han de poner voluntariamente si quieren tener escuelas de su Religión. Un estudio hecho por especialistas en el Arzobispado de Cardiff muestra que los católicos ahorran al Estado 30 chelines por cada niño que asiste a sus escuelas.

Esta desigualdad no puede ser remediada sino por una ley, y el Episcopado ha redactado una pregunta para todos los candidatos ingleses. Quiere saber "si el dinero del Estado debe gastarse por igual en las escuelas en que se da enseñanza religiosa y en las escuelas laicas", y si están dispuestos "a apoyar cualquier ley procedente del partido, que sea en la que se proponga el remedio al estado de cosas existente". No es una cuestión de partido, pues ya se advierte que el compromiso de apoyar la ley rige para todos los casos. Por otra parte, no se ha consultado a los partidos políticos, sino a los candidatos individualmente.

No es la primera vez que la cuestión se plantea, pero nunca había alcanzado la amplitud que ahora. Además en algunos distritos de la actitud de los católicos depende el resultado, y esto hace que el incidente sea seguido con el mayor interés. Hasta ahora el mayor número de respuestas favorables se ha registrado en el partido conservador, y el menor número, en el partido liberal. En bastantes distritos todos los candidatos han contestado favorablemente de modo que la cuestión ha salido, por decirlo así, del terreno político; pero hay otros en los que los comentaristas de la situación electoral tienen muy en cuenta este dato para sus pronósticos.

R. L.

Un declaración de principios

Poco tiempo después del cuestionario que ha sido enviado a los candidatos, el Episcopado inglés ha publicado la siguiente declaración de principios sobre la enseñanza:

1.—Enseñar no es una función normal del Estado.

2.—El Estado está facultado para vigilar por que los ciudadanos reciban la debida educación suficiente para habilitarlos para el cumplimiento de los deberes de la ciudadanía en sus diversos grados.

3.—El Estado debe por ello ayudar cualquier tentativa de educación sólida y debe tomar las medidas necesarias para defender la eficiencia de la educación.

4.—Es deber del Estado proporcionar a los padres que carezcan de medios de fortuna los recursos necesarios para ello, sacándolos de los impuestos de la comunidad enteră. Pero al hacer esto el Estado no debe entrometerse en la responsabilidad de los padres ni estorbar la razonable libertad de los padres para la elección de la escuela de *sus hijos. Sobre todo donde* los habitantes no son de la misma creencia no debe haber *diferencias ocasionadas* por la religión.

5.—Donde sea necesario crear más escuelas el Estado puede, si no hay otro recurso, intervenir para proporcionarlas; pero debe hacer esto "cuando falte y haya de sustituirse, y sólo en la medida precisa, a la responsabilidad de los padres" de los niños a quienes falte escuela.

6.—El maestro actúa siempre "loco parentis", nunca "loco civitatis", aunque el Estado, para defender a sus ciudadanos, puede tener cuidado razonable de ver si los maestros son eficientes.

7.—Así un maestro no es y nunca puede ser un funcionario del Estado y nunca debe considerarse así ni permitir que *así se le considere*. Toda la autoridad que puede poseer para enseñar o vigilar a los niños y para reclamar su respeto y su obediencia le viene de Dios por medio de los padres y no por medio del Estado, salvo en los casos en que el Estado actúa en representación de los padres.

Concierto de Mascagni

No intentaré hacer un juicio crítico del concierto que en homenaje a Mascagni, el popular autor de "Cavalleria rusticana", se celebró el domingo en el teatro de la Princesa. Considerado como perteneciente al grupo "Verista", cuya teatralidad linda con el folletín musical, no comprendemos bien su labor frente a una orquesta de concierto. Pero aún sorprendía más la presencia en el programa de la "Sinfonía negra", obra archiconocida del público madrileño y estupendamente interpretada por Pérez Casas varias veces. Esto no significa un reproche a Mascagni, compositor de ópera, pero no director profesional. Digamos también que fué un placer oír a la Orquesta Filarmónica, que siempre raya a gran altura. El público, atento y cortés, aplaudió e hizo repetir el intermedio de "El Amigo Fritz". Hay que tener en cuenta que se trataba de un auditorio especial que en nada se parecía a nuestro habitual público de conciertos. Mascagni llevó la sinfonía de Dvorak demasiado lentamente; su audición duró aproximadamente una hora.

Pietro Mascagni, muy bien conservado a pesar de sus sesenta y seis primaveras, y llevando prendidas en el frac una retahila de condecoraciones, dirigió todo el programa de memoria, llevando su amabilidad hasta volver las páginas al concertino. De los trozos suyos, bien característicos por sus contrastes violentos y su manera rapsódica, prefiero el correspondiente a "Le Maschere", pues se desarrolla en un ambiente entre Rossini y Mozart, lo que le presta finura y distinción. Los dos primeros, "Carnaval Romano" y "Guillermo Ratcliff", parecen entresacados de alguna zarzuela de las que nos traemos por ahora.

Y si raro nos pareció encontrarnos con la sinfonía de Dvorak, no fué menos nuestra extrañeza al oír la obertura de la vieja ópera rossiniana "Guillermo Tell". Y no es que falten en ella trozos interesantes, como el *comienzo de violoncellos* y el tema pastoral; es, sencillamente, el final, cuya vulgaridad resulta intolerable. El himno italiano y la Marcha Real pusieron fin al concierto. Y ahora, querido lector, confesaré que, a pesar de sus "cosas", continúo prefiriendo "Cavallería" a todas las obras posteriores de Mascagni. Y es que allí hay una cualidad para mí inapreciable: la sinceridad.

Joaquín TURINA

La erudición cómica

Un señor dice que Cervantes nació en Strufillo (Italia)

El señor Beltramelli, don Antonio, dice que ha encontrado en la iglesia de Strufillo (Italia) la partida de bautismo de Miguel de Cervantes Saavedra. Según eso, pues, el autor del "Quijote" sería paisano de Mussolini, de Rossini y de Paganini. ¡Y a todo esto la partida de nacimiento de Cervantes—la que acredita que vió la primera luz en Alcalá—expuesta al público en la Exposición de Sevilla!

Las perspectivas que se abren tras el descubrimiento del señor Beltramelli, don Antonio, no son de poco momento. ¿Será el "Quijote" que todos conocemos una traducción del italiano? En ese caso, la obra original ya sabemos que se titularía "L'Ingegnoso Cittadino don Chisciotte della Mancia". Por ahí se abre un camino anchísimo. Por lo que toca a algunos personajes, como Trifaldin de la Blanca Barba, la cosa no es difícil. Ese nombre está tomado del italiano Traffaldin, que bien pudo llamarse también "della Bianca Barba". No así el licenciado Pero Pérez ni el bachiller Sansón Carrasco. Pero todo se andará.

Sin embargo, se presentan dos cuestiones previas: que el señor Beltramelli, don Antonio, no haya encontrado nada, y que haya dado con un Cervantes que se lleve con el nuestro la pequeña diferencia de no haber escrito el "Quijote". De todas maneras, debemos quedarle agradecidos. La erudición suele ser una cosa monótona, difícil, no al alcance de todos. Se echaba de menos algo que la animase un poco, que le diese cierto carácter de comicidad necesario. El investigador italiano acaba de dar con la clave. No se le podía ocurrir nada más gracioso, ni podía dar con hallazgo que más se prestase al franco regocijo. Nuestro colega "El Mercurio", de Santiago de Chile, con una intención digna de toda alabanza, se arroja a combatir en serio al señor Beltramelli. Cada cosa en su punto. El señor Beltramelli no ha pretendido más que hacernos reír. ¡Si encima nos enfadamos con él!

EL BARBERO MEDICO-LEGAL, por K-HITO

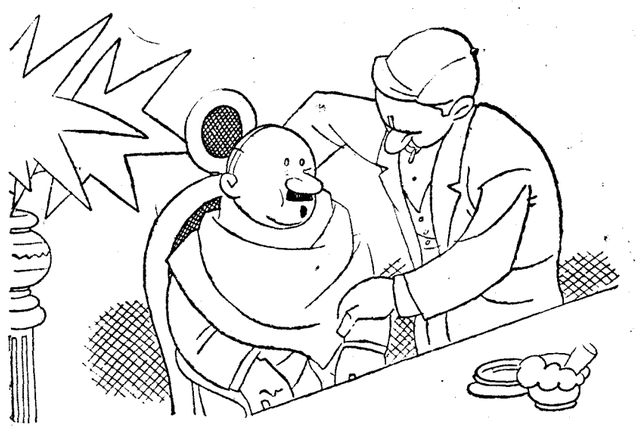

—¿Y la cara?
—Tal como está: bigote y mosca.
—Bueno; pero, ¿"calliphora vomitoria" o "fannia canicularis"?

DURO CASTIGO A PIRATAS CHINOS

Mil muertos y 250 prisioneros

LONDRES, 27.—Telegrafían de Changai al "Times" que durante la mañana del viernes último los piratas que aterrorizaban a la población en el estuario del Yangtsé, fueron literalmente barridos por las tropas gubernamentales, que echaron a pique veinte de las embarcaciones que utilizaban en sus correrías y dieron muerte a un millar de piratas, haciendo prisioneros a otros 250 y recogiendo enorme cantidad de armas.

Cinco penas de muerte ejecutadas en Rusia

Se ha descubierto un complot para el sabotaje de los ferrocarriles

MOSCU, 27.—A consecuencia del complot de sabotaje en las líneas férreas, descubierto recientemente, los Tribunales han juzgado a numerosas personas, cinco de las cuales han sido condenadas a muerte y ejecutadas inmediatamente.

La Policía ha operado nuevas detenciones.

REX, Publicidad, Pi y Margall, 7

EL PARQUE ILUMINADO

Comprendo que estos apuntes, para servir a la diosa actualidad, debieron ser escritos en los mismos días ajetreados en que, al son de platillos, se inauguraba la Exposición de Sevilla. Reconozco que no sirvo para periodista. No sé espumar, en el suceso actual, las primeras cucharadas, hirvientes todavía. No sé, de vuelta de un acontecimiento, en mi cuarto de hotel, escribir unas cuartillas rápidas sobre la mesa de noche. Ignoro el arte de tomar apuntes nerviosos sobre un bloque de cuartillas. Las plumas estilográficas (que no sé si habréis observado que tienen voluntad propia) se niegan invariablemente a trabajar en mis manos, y si pretendo forzarlas, se vengan escupiendo sobre mí, como los calamares, su tinta negra.

Por eso, de vuelta ya de Sevilla, escribo estas líneas en el sosiego de mi mesa, con reposo suficiente para serenar mis ideas y escoger mis adjetivos. Conviene siempre, según el consejo del clásico, acariciar un poco el estilo, como a un perro fiel, para que mueva con gracia y dignidad la cola.

A ti, pues, Sevilla florida e inmortal, dedico estas líneas, escritas en el dolor de la separación reciente. Perdona si lo que digo de ti lo digo un poco tarde, por el afán de decirlo un poco mejor.

Ya dije en alguna ocasión que Andalucía es el triunfo de los valores eternos sobre los pasajeros y mudables. Una vez más, en el Parque de María Luisa, iluminado estos días, se ha comprobado mi doctrina.

Por esa virtud absorbente y triunfadora de todo lo andaluz el Parque de María Luisa se ha hecho, en unos años, intensamente sevillano. No se puede estar al lado de Sevilla o de Córdoba sin ser rápidamente atraído, sorbido, tragado por ellas. Esto le pasó a los romanos y a los moros, que en breve tiempo se convirtieron en cordobeses y sevillanos. Esto le ha pasado al Parque de María Luisa. Hace poco tiempo que se hizo; trabajaron en él jardineros extranjeros, sin ajustarse a ningún patrón de localismo forzado; tiene trozos que lo mismo pudieran hallarse en un jardín de París o de Londres. No importa: Sevilla, en unos años, lo ha atraído a sí, lo ha impregnado de ella. Hoy día ya ese nombre gracioso y femenino—el Parque de María Luisa—es algo que suena tan a sevillano, que puede entrar sin desdoro al lado de la Alameda de Hércules o del puente de Triana, en los versos de una copla.

Pues bien; el Parque de María Luisa, iniciado ya por Sevilla en sus secretos, ha aprendido el arte andalucísimo de triunfar callada y suavemente de las cosas...

Ahora, lector, acaba de triunfar ruidosamente de esa reina blanca, moderna y utilitaria, la electricidad. Sevilla, la emperadora de dinastía secular y mitológica, ha cogido a la reina advenediza e improvisada, y haciéndola tomar oficio de azafata o camarera, la ha dicho con imperio: Deja un momento tus fábricas y tus motores y ven aquí a vestirme de luz y de fiesta mi Parque de María Luisa.

Y la pobre electricidad se ha bincado de rodillas y se puesto a vestir al Parque de colores y a enjoyarlo de bombillas, con el esmero de una modista que, para el día de sus bodas, vistiera a una infanta, ante la mirada de su madre la Reina: con sus manos de luz ha cuajado los árboles de frutos extraños; y las fuentes y los surtidores, tocados de su magia, se han teñido de colores de cuento. ¿Qué pensarán los pájaros desvelados en los nuevos follajes azules y amarillos? Y los peces inquietos, ¿qué pensarán en los estanques rosas?

La reina blanca, brillante y artificial como una "nueva rica", ha venido a convertirse en esclava y servidora de la gracia y la belleza. Es, una vez más, el triunfo de lo eterno. No cabe victoria más sevillana...

Los reflectores, los cables, los fusores, los reóstatos, toda esa plebe industrial que, con su falso brillo de níquel, vemos triunfar tan fanfarronamente en la vida moderna, anda hoy en el Parque de María Luisa como avergonzada de sí misma, escondiéndose tras los troncos o agazapándose entre las flores. Todos esos aparatos que lucen, tan engreídos, en las calles modernas, son allí los lacayos, los servidores, los vencidos. En el Parque, todo el triunfo, todo el honor es para las fuentes, para las rosas, para los árboles, para las únicas tres o cuatro cosas dignas de los dioses que, según Cátulo, hay en la vida...

Es más. El triunfo del Parque de María Luisa iluminado, a pesar de su leve estilización moderna (árboles rosas, fuentes lilas), es, ante todo, un triunfo "romántico"; pero tomando esta palabra no como evocadora de una fecha o una escuela de ayer, sino como representativa de uno de los sentidos más humanos, fundamentales y eternos de nuestro espíritu.

Aquellas frondas misteriosas florecidas de luces, aquellos estanques surcados de góndolas, aquellas fuentes, aquellos rincones, tienen la eternidad de los versos "pasados de moda" de Bécquer, la eternidad de las romanzas sentimentales de organillo callejero, que todavía conmueven a escondidas, como un pecado, a los devotos de Debussy y de Strawinsky.

Nuestro siglo, el siglo de la electividad, había querido suprimir con una palabra definitiva y desdeñosa, "cursi", muchos artículos de primera necesidad del corazón. Se declararon cursis los suspiros, el sentimiento, las puestas de sol y los ruiseñores. Hubo que amar con desgarro y familiaridad. El madrigal de los jóvenes ante una muchacha fué el llano: "Chica, estás jamón". Ante un bello paisaje, la sensibilidad de la nueva juventud deportista preguntaba tan sólo: "¿Hay muchos conejos?"

Pero de pronto Andalucía, guardadora de los valores eternos, ha encendido el Parque de María Luisa, y en los corazones todos, viejos y jóvenes, ha temblado algo que es como una reminiscencia o un anhelo. ¿Qué eternidad embrujada y arrastradora hay en el fondo de aquellos estanques, de aquellas fuentes, de aquellas frondas? ¿Qué relación de misterio guardan estas cosas con nuestro corazón? ¿Las vimos en algún país lejano y encantado? ¿Las soñamos alguna vez? ¿Las presentíamos?

No sé, no sé; pero ello es que de pronto, en medio de esta vida materializada, los espíritus todos han encontrado en el Parque misterioso y romántico algo de ellos mismos. Toda una zona sentimental, que dolorosamente nos íbamos amputando, ha reflorecido de improviso cuando Sevilla, con su vara de magia, ha hecho surgir ante nuestros ojos todos los viejos lugares comunes: el rincón misterioso, la fronda, la góndola, el estanque...

Es, una vez más, el triunfo andaluz de los valores eternos. ¡Pobre electricidad, reina burguesa, engreída de modernidad y de positivismo! ¡Después de tanta fábrica, por una picardía sevillana, has venido a parar en celestina y amparadora de desmayos románticos y parejas enamoradas por los rincones del Parque iluminado!

José M.ª PEMAN

Tribunales

La causa del Banco de Castilla, vista para sentencia

Informa el señor Illana. Recuerda el informe de su compañero de defensa, el señor Cobián. Fué muy completo. El señor Cobián trató todos los puntos, y los trató bien. El se propone no repetir. Será breve.

Habla del supuesto delito de *falsedad* cometido en los balances. Demostrado *quedó su inexistencia. ¿Dónde están* los asientos de los libros que no coincidan con los balances? En ninguna parte; así lo han dicho los mismos interventores judiciales. Por eso buscan los acusadores otro fundamento para su acusación: la valoración que en esos balances se daba a los marcos. Esto tampoco es estafa. Lo sería si se hubiese consignado un precio de adquisición falso, y es bien cierto que esto no se hizo.

Argumentaba el fiscal con el artículo 31 del Código de Comercio, que ordena se aprecien en los balances los bienes en su valor real.. Aparte de que la finalidad del legislador con las exigencias de dicho artículo es poder investigar los casos de quiebra, ¿es que la infracción de un artículo del Código de Comercio puede dar lugar a un procedimiento criminal?

Construía en su informe el señor fiscal el delito de falsedad y explicaba cómo se había cometido en documento mercantil, que produce efectos jurídicos, llamado a hacer prueba. Trataba con esto de incluir el balance en la categoría de los documentos que exigía el Código penal derogado en su artículo 315, y olvidaba que el Tribunal Supremo, aclarando ese precepto, dijo que los documentos a que se refería habían de consignar derechos u obligaciones de carácter *mercantil. El* balance, por su carácter abstracto, no puede sostenerse que entre dentro de la calificación del Tribunal Supremo.

Cuando el Banco de Castilla vendió a unos Bancos cheques con cargo a otros, realizaba una operación de cambio mercantil. El cambio mercantil puede hacerse de presente o por lapso de tiempo. En este último caso es una operación de crédito, y en ella, como tal, la provisión de fondos no tiene que hacerse previamente. Nombres de la altura de Ossorio y Gallardo y de Bergamín tienen dicho en los autos de esta causa que en la operación de que nos ocupamos el Banco lo que vendió fueron libranzas. La libranza, en materia de provisión de fondos, se rige por las disposiciones que regulan la letra. ¿Está claro que nos encontramos ante una operación de crédito?

Pero lo que el Banco hizo es provisión de fondos. Ordenó en unos casos a *sus corresponsales hacer provisión* de fondos a los librandos; concertó operaciones con otros Bancos para este mismo fin. Venida la suspensión, esas operaciones en curso quedaron sin efecto. Por eso no fueron pagados los cheques.

Decían los acusadores: El Banco, cuando vendió los cheques, sabía que la suspensión de pagos era inminente y no ignoraba tanto que no se los hacían efectivos a sus compradores. Pues no puede decirse—argumenta el señor Illana—que por esto haya estafa, porque el Banco cumplió fielmente sus operaciones hasta el mismo día de la suspensión de pagos. A este respecto hay un dato de mucho interés. El Banco tenía en su caja al tiempo de la suspensión valores realizables que importaban mucho más del doble del importe de esos libramientos. Esto consta en la Memoria de los interventores judiciales.

Esta operación no fué improvisada en los días inmediatamente anteriores a la suspensión. En las actas puede leerse cómo era habitual modo que tenía el Banco de trabajar, quizás desde la época misma de su fundación. Decía el actual sador privado, señor Congosto, que todo el mundo esperaba el "estallido" del Banco de Castilla. Pues entonces es imposible sostener que una Banca que conocía tal situación fué engañada cuando *compró los cheques* al Banco de Castilla.

En último término, la calificación de estafa no puede prosperar. No toda defraudación es estafa. El hecho en que la acusación se sostiene es uno de los que, de ser cierto, daría lugar a una quiebra fraudulenta y a un castigo por delito de insolvencia, regulado en el Código penal antiguo en sección distinta de la dedicada a la estafa. Aquí recuerda el señor Illana la cuestión procesal planteada por el señor Cobián. En la planza de responsabilidad de la suspensión de pagos, en la que el fiscal no compareció ,tenía que haberse ventilado primeramente este extremo.

Hablando de las cuentas corrientes, se decía que el Banco pecó disponiendo del dinero de los cuentacorrentistas. Pues bien: un requisito esencial de la cuenta corriente es que se transmite al Banco la propiedad. Como que los Bancos no han nacido para defender de ladrones el dinero de los particulares teniéndolo depositado en sus cajas, sino para lanzarlo al torrente circulatorio. El Código de Marruecos obliga a los Bancos a emplear en sus operaciones el dinero de los cuentacorrentistas.

No incurrió el Banco en la estafa del número primero del artículo 548 del Código penal. Cuando el señor Congosto decía que las gentes entraban en la clientela del Banco por el prestigio de los consejeros, con cuyos capitales se podían fundar muchos Bancos como el de Castilla, destruía la acusación fiscal, que atribuía la atracción de clientes al fingimiento por parte del Banco de un estado próspero.

Los encargos de compra de valores hechos por el señor Sánchez Sevillano fueron cumplidos. Admitiendo lo contrario, el Banco, como todo comisionista que no cumple la comisión, tiene una responsabilidad civil, pero no criminal.

Entre el señor Sánchez Sevillano y el Banco de Castilla había una verdadera cuenta corriente, de las que el Código llama de compensación mutua y entrega de sueldos fijos, porque se remitían los valores, se abrían recíprocamente créditos y se apuntaban en el haber y el debe de sus libros el resultado de las operaciones.

Había el señor Illana de su defendido, un hombre humilde que no tenía capacidad para ser director, al que hacían *operaciones con moneda extranjera*, al que se nombra un consejero que lo vigile y que sucede a un director de gran prestigio, el señor Kleim, que tenía ya trasgredidas las normas del Banco.

Terminado el informe del señor Illana, han rectificado brevemente las partes, y sin que los procesados hayan hecho ninguna manifestación, ha terminado el juicio oral a los ocho días de su comienzo.

CHINITAS

"Uno que renuncia a beber en honor de los Estados Unidos".

Pues bien; eso, que parece una injuria a Norteamérica, es también una "pelotilla" a la ley seca.

Pues renunciar, en honor
de los yanquis, a beber,
es, como se puede ver,
mucho para un bebedor;
pero, en cambio, rehuir
esa copa consumir
en un trago de homenaje,
es lo mismo que inferir
un ultraje.

* * *

"El hecho de que el cuerpo embalsamado de Lenín se guarde en hielo para que el público le vea, prueba únicamente que Lenín es el gran símbolo de los nuevos ideales de Rusia."

Y también quiere expresar
que en Rusia para guardar
los ideales más finos
van en hielo a conservar.
¡Igual que los langostinos!

* * *

"No ha sido posible determinar el valor total de los brillantes, entre los cuales figura el famoso Daria-i-Noor (María de Luz), que en opinión de los peritos es de un valor incalculable."

Ni se sabe el valor total ni escribir el nombre del famoso diamante.

Claro que está en los lápices, por ejemplo; pero el cameo añade siempre cierto misterio.

* * *

Sobre el juicio extranjero de las Exposiciones:

"La Prensa del mundo, que aguardábamos con el interés y la esperanza de hallar en ella un rasgo de justicia, ya que no de admiración sincera, permanece muda, y ante tal silencio no podemos omitir nosotros nuestro pensamiento y nuestro juicio."

Pero no sea usted inocente, patriota amigo. Tampoco ellos lo han podido omitir.

Y cuanto más se lo callen, más claro. Y más sincera la admiración.

* * *

"En los pueblos sobran cafés y casinos, comadreos y rencillas seculares. Hace falta un poco menos de noria y algo más de aeroplano."

Convendría concretar. ¿Como cuánto menos de noria...?

Y si hay que regar...

Aunque, naturalmente, el aeroplano puede subir a la nube y hacer la gestión...

En fin, que no está claro.

VIESMO

El Rey del Afghanistán llega a Bombay

BOMBAY, 27.—El ex rey Amanullah, acompañado de su hermano y de su esposa, la ex reina Shureya, ha llegado a Bombay a las tres de la tarde.

Se cree que el ex rey Amanullah decidió su marcha en vista de los consejos de Nadir Khan, quien efectuará una nueva tentativa para apoderarse de Kabul y restaurar la dinastía sunnita.

NO VOLVERA

NEW DELHI, 27.—El ex rey Amanullah ha pasado breves horas en esta ciudad acompañado de su familia, negándose a hacer otra declaración que afirmar su propósito de no volver al Afghanistán.

El Shah de Persia posee 6 kilos de esmeraldas

TEHERAN, 27.—La Comisión de peritos franceses encargados de tasar las alhajas de la corona persa ha entregado su informe al Consejo de ministros y éste lo someterá a su vez a la consideración del Shah.

En dicho informe se dice que la mayoría de las alhajas tiene montados diamantes, brillantes, perlas y esmeraldas. El peso total de estas últimas es, de unos seis kilogramos y la mayor de todas ellas ha sido tasada en 78.000 dólares (algo más de 546.000 pesetas). Un collar de perlas ha sido tasado en 100.000.

No ha sido posible determinar el valor total de los brillantes, entre los cuales figura el famoso Daria-i-Noor (*Mar de luz*), que, en opinión de los expertos, es de un valor incalculable.

EXPOSICION ESPAÑOLA EN NUEVA YORK

NUEVA YORK, 27.—En la semana que acaba de comenzar se abrirá en la escuela secundaria Thomas Jeferson, situada en Broocklyn, una Exposición de productos españoles, que abarcará todo género de artículos, desde aceite, hasta mantones, castañuelas y copias de cuadros existentes en el Museo del Prado.

La Exposición, que estará dirigida por los señores Sara Jaffe y Pedro Caballero, tiene por objeto familiarizar a los alumnos con los productos agrícolas y las creaciones de arte españoles.