EL TIEMPO (S. Meteorológico O.).—Probable para la mañana de hoy: Toda España, tiempo favorable para que descarguen tormentas. Temperatura: máxima del jueves, 38° en Sevilla; mínima, 12° en Teruel. En Madrid: máxima de ayer, 29°,3; mínima, 18°,8. (Véase en quinta plana el Boletín Meteorológico.)

EL DEBATE

PRECIOS DE SUSCRIPCION
MADRID ..... 2,50 pesetas al mes
PROVINCIAS ..... 9,00 ptas. trimestre
PAGO ADELANTADO — FRANQUEO CONCERTADO

MADRID.—Año XIX.—Núm. 6.220 * Sábado 22 de junio de 1929 — CINCO EDICIONES DIARIAS — Apartado 466.—Red. y Admón., COLEGIATA, 7. Teléfonos 71500, 71501, 71509 y 72805.

LA CRISIS DE LAS LETRAS

Los exámenes que actualmente se están celebrando en nuestras Universidades revelan una aguda crisis de los estudios llamados de Filosofía y Letras sobre cuyas causas y necesarias consecuencias debemos exponer algunas reflexiones.

Los hechos son de inmediata evidencia: no hay alumnos de Letras. Más todavía: habrá menos aún cada año, a juzgar por la huida en masa de los alumnos del bachillerato a la sección de Ciencias. Apuntemos datos como el siguiente: En el Instituto-Escuela de Madrid ha salido este curso una promoción de cinco bachilleres en la rama de Letras, mientras que solamente "uno" ha elegido estudiar Letras el curso venidero.

Paralelo a este hecho, se desarrolla otro muy natural, y es que son las muchachas las que hoy tienden a nutrir las Facultades universitarias que habilitan principalmente para ocupar las cátedras, tanto de segunda enseñanza como de enseñanza superior. No es esta la ocasión de entrar a discutir si la función docente saldrá mejor o peor servida al pasar de unas manos a otras; lo cierto e indudable es que el móvil que ahuyenta de la cátedra al sexo fuerte es la escasa remuneración con que dota el Estado esos servicios; y aunque de momento acuda la mujer a ocupar esas plazas abandonadas despectivamente por sus antiguos usufructuarios, dentro de no poco tiempo la misma causa producirá los mismos efectos, y también las mujeres, en cuanto valgan algo y sean capaces de mayores empeños, seguirán el mismo camino, y la Universidad, en último, pero no lejano resultado, *será reducto de incapacidades y paradero* común de todos los que no sirvan para otra cosa.

Podrá objetarse que las Letras no son sino parte de la Universidad, y que la crisis que denunciamos está ventajosamente compensada con el aumento de alumnos en las Facultades de Ciencias. Mas, ni esta explicación cabe, supuesto que estuviéramos dispuestos a aceptarla. La juventud valiosa, los talentudos, los de arrestos, se dirigen casi todos a las profesiones prácticas y a los estudios de aplicación. La ciencia desinteresada, la investigación pura, corre análoga suerte a los estudios literarios. La razón, claro está, es la misma. La aplicación de una fórmula, ya empírica, ya sabiamente deglutida por el técnico, la estima y paga la sociedad muchísimo mejor, que el Estado estima y paga la elaboración penosa, larga, confinada en el silencio de un laboratorio, sujeta a infinitos fracasos y tanteos de esa misma fórmula. Llegamos, pues, por este lado, también a la misma desconsoladora conclusión: la Universidad se queda sin los mejores; *las ciencias serán aprendidas, pero no serán cultivadas*; y la técnica, esa bien pagada y orgullosamente profesada técnica, vivirá a expensas de la investigación ajena, siempre atrasada respecto de los países extranjeros, donde una falange de hombres de laboratorio marchan delante de los técnicos, renovando cada día sus procedimientos.

Aun cuando este último extremo no fuera tan evidente, podríamos con mucha razón lamentar la baja de las Facultades de Letras y tendríamos derecho a pedir auxilio al Gobierno contra un mal que, siendo grave en cualquier parte del mundo, lo conceptuamos gravísimo en nuestra vida cultural española. No hace muchos días representábamos en este mismo lugar la alta conveniencia de incrementar los estudios humanísticos en nuestro bachillerato. Hemos sido, decíamos, un pueblo de metafísicos, de juristas, de literatos, de teólogos. Tenemos una tradición humanística profundísima. En este terreno pisamos en lo nuestro. Es, por tanto, una especie de "apostasía histórica" dejar que España renuncie a su pasado y se meta a competir con Chicago y con Detroit.

Creemos que al ánimo del Gobierno llegarán estas fundadas razones. Urge salvar a la Universidad de la anemia que la amenaza por el aislamiento de los hombres de genio. A esos hombres hay que retenerlos, hay que atraerlos, mediante retribuciones decorosas. No estamos satisfechos de lo que en este sentido ha hecho el Gobierno. Hay que hacer muchísimo más y, por lo menos, hay que mostrar la buena voluntad de hacer lo que se pueda.

Difícil situación en la política alemana

Solamente la urgencia de los problemas internacionales evita la crisis

Los socialistas, en desacuerdo con sus compañeros de Gobierno

BERLIN, 21.—El Gobierno del Reich atraviesa en los actuales momentos por una crítica situación, y si es verdad que no parece probable una nueva crisis, es más que otra causa, por la importancia de problemas que, como el nuevo plan de reparaciones y la evacuación de la zona de Renania, están aún pendientes de una próxima solución.

La inestabilidad política se ha agravado por dos acontecimientos.

Uno de ellos es el de que la Comisión de peritos agrarios haya rechazado, por seis votos contra cinco, el proyecto de monopolio de cereales, con lo que ha fracasado la curiosa alianza que existía entre agrarios nacionalistas y socialistas. Esto ha venido a unirse al fracaso de la misión encomendada cerca del Gobierno sueco al secretario de Estado en el ministerio de Agricultura del Reich, Heukamp, sobre el aumento de los derechos que pesan sobre el trigo y el centeno extranjeros.

Actualmente dichos derechos son, respectivamente, de cinco y medio y cinco marcos. El Gobierno alemán quiso elevarlos a siete y medio y siete. Pero, en la actualidad, continúa vigente la cláusula con el Gobierno de Suecia, según la cual el máximo de los derechos de importación no puede exceder de seis y medio y seis marcos por tonelada de trigo o centeno. Dicha cláusula sería aplicable a todos los países que gozan de la cláusula de nación más favorecida y hacía inútil o poco menos la elevación de derechos proyectada.

La misión del secretario de Estado antedicho consistía precisamente en recabar del Gobierno de Suecia la supresión de aquella cláusula para poderse llegar al aumento de derechos previsto.

Parece, por otra parte, que la fracción socialista del Reichstag, enojada por el fracaso del monopolio de cereales que ellos habían propuesto, votaban ahora en la Cámara contra el aumento previsto sobre el trigo y el centeno.

El segundo motivo del revuelo político es que los partidos del Centro y el popular de Baviera, en carta dirigida al canciller del Reich, Hermann Muller, se han declarado solidarios de los populares y los demócratas en lo que se refiere a la inmediata reforma del seguro actualmente en vigencia sobre los obreros parados, reforma que los socialistas quieren impedir a todo precio.

Con tales problemas así planteados, la tensión existente en el seno de la coalición gubernamental es verdaderamente grave, y si no estalla abiertamente el conflicto, es por los citados problemas de la *evacuación* de Renania y de las reparaciones.

EL PRESUPUESTO DE 1928

BERLIN, 21.—Los ingresos ordinarios del Reich durante el ejercicio de 1928 se han elevado, en números redondos a 10.277 millones de marcos y los gastos han sido 10.231 millones. El "superávit" ha sido por tanto de 45.900.000 marcos.

La Sede de la S. de N. no es irremplazable

España, según un diario alemán, se ha esforzado, al menos, por dar esa impresión

"Es justo que sus huéspedes se tomen ahora el trabajo de dar a conocer a España en sus países"

BERLIN, 21.—Resumiendo las impresiones de la última reunión del Consejo de la Sociedad de las Naciones, celebrada en Madrid, la "Gaceta de Voss" dice que los españoles han hecho todo cuanto estaba en su mano para que los huéspedes extranjeros más exigentes no recibieran la impresión de que Ginebra era irremplazable. Es, pues, justo—agrega el periódico—que esos *huéspedes se tomen ahora el trabajo* de dar a conocer España en sus respectivos países.

Termina diciendo que desde el Rey hasta el más modesto ciudadano, todos se han esforzado en conseguir un feliz resultado de la reunión del Consejo de la Sociedad en un momento mal escogido y en circunstancias que no eran precisamentue muy favorables.

Indice - resumen

Crónica de sociedad ..... Pág. 2
Deportes ..... Pág. 4
Cinematógrafos y teatros ..... Pág. 4
La vida en Madrid ..... Pág. 5
La temerosa aventura (folletín), por Mme. Gouraud d'Ablancourt ..... Pág. 5
Información comercial y financiera ..... Pág. 6
La feria de libros viejos, por Fidelino de Figueiredo — Pág. 8
La óveja perdida, por Jenaro Xavier Vallejos ..... Pág. 8
Libros, por Nicolás González Ruiz ..... Pág. 8
Del color de mi cristal (La casa ciega), por "Tirso Medina" ..... Pág. 8
Actualidad extranjera, por R. L. ..... Pág. 8
Chinitas, por "Viesmo" ..... Pág. 8

—o—

MADRID.—El Rey salió anoche con dirección a Londres. — Inauguración del Preventorio infantil "Infanta Isabel"; asistieron la Reina, la infanta Isabel y el jefe del Gobierno.—Comienza a actuar el Patronato de Propaganda.—La Comisión municipal del Ensanche terminó su labor (pág. 5).

—o—

PROVINCIAS.—Termina la Semana Navarra en la Exposición de Barcelona. — Una velada en memoria de Vázquez Mella, en Segovia. — Avila tributa un homenaje a los aviadores Jiménez e Iglesias.—Comienza en Sevilla el Consejo General de Cámaras de Comercio (página 3).

—o—

EXTRANJERO.—Portes Gil anuncia la solución del conflicto religioso en Méjico.—Situación difícil del Gobierno en Alemania.—El Gabinete inglés redactó ayer el discurso de la Corona; parece que se referirá especialmente a las cuestiones internacionales. — Sesión agitada en la Cámara francesa en el debate sobre Marruecos.—Otra estafa de diez millones de francos en París (páginas 1 y 2).

DISCUSION AGITADA SOBRE MARRUECOS EN LA CAMARA FRANCESA

El jefe radical Daladier provoca varios tumultos al acusar al Estado Mayor

Radicales y socialistas han defendido a Steeg

EL MARTES CONTINUARA EL DEBATE

PARIS, 21.—La Cámara ha discutido esta tarde las interpelaciones pendientes relativas a los recientes sucesos registrados en Marruecos.

Hizo primeramente uso de la palabra el comunista Cachin, el cual se ocupó de la política seguida por Francia en Marruecos, en general, y dijo que, en la actualidad, existe un frente de combate en torno a la zona disidente. Agregó que las tropas solamente trataban de favorecer al gran capital. Terminó solicitando la evacuación de Marruecos por Francia.

Habla después el socialista Riviera, el cual ve en los recientes acontecimientos una consecuencia de la política de guerra deliberada.

Se muestra favorable a una política de pacificación y abomina de cuanto pueda significar política de fuerza e imposición. Agregó que del viaje que había efectuado a Marruecos había sacado el convencimiento de que las autoridades militares, para conservar su omnipotencia y asegurarla, trataron a toda costa de alejar de Marruecos a Steeg.

Al escuchar estas palabras los ministros de la Guerra y Negocios Extranjeron protestan vivamente.

El jefe radical

A continuación habla el radical socialista Daladier, el cual afirma que las palabras que va a pronunciar no obedecen a preocupaciones de orden político y agrega que desea saber si va a continuar la campaña en Marruecos.

El señor Daladier afirma que las operaciones de Ait Yacub debían constituir la primera parte de un programa en gran escala, aunque ahora se trate de rechazar la responsabilidad de lo ocurrido sobre el heroico comandante Emmanuel, que encontró la muerte en la operación.

El orador quiere saber si el plan ha sido abandonado, si se impondrán sanciones a los culpables y quién ordenó las operaciones. Dice que estas órdenes se dieron después de la marcha del señor Steeg de la residencia general. (Aplausos en la izquierda y protestas en los demás bancos.)

La intervención de un diputado de la derecha provoca un incidente, pero pronto se restablece la calma.

Daladier teme que el nuevo residente, Lucien Saint, haya prestado oídos a quienes pretendían que la política pacífica de Steeg era una política de renunciación.

Briand: Tanto M. Steeg antes como M. Saint ahora, no han hecho sino seguir las instrucciones emanadas del Gobierno, que no han variado.

Daladier da lectura a varios artículos publicados por periódicos derechistas protestando en términos muy violentos contra la política seguida por Steeg en Marruecos.

Los diputados de la izquierda no cesan de mirar al lugar que ocupa, en una tribuna, Steeg. Este, para evitar un incidente, se retira de dicha tribuna durante algunos instantes.

Se produce un nuevo tumulto al lanzar el orador acusaciones contra el Estado Mayor, al que acusa, no sólo de preparar operaciones imprudentes, sino también de desorganizar el Ejército. El ministro de la Guerra, Painlevé, protesta enérgicamente.

El socialista Lafont ve en las operaciones militares, manejos de los capitalistas y pregunta si el importe del rescate de los paisanos que estuvieron cautivos llegó en su totalidad a poder de los secuestradores, pues dice saber que se ha encontrado parte de dicho rescate en diferentes bolsillos de europeos. (La derecha protesta vivamente).

El orador se asombra de que los rebeldes posean un armamento perfeccionado y declara que, desde la terminación de la guerra del Rif, se ha triplicado el contrabando de armas. Termina pidiendo la apertura de una información depurada.

El diputado Locknin, también socialista, dice que en los círculos militares se sostiene la teoría de que los atentados de los rebeldes deben tener, como *consecuencia inmediata, represalias*. Señala los peligros de la expansión en Tafilete y pide que se abra una información.

Después de breve discusión, se acuerda que el debate continúe el martes próximo. El viernes se discutirán las interpelaciones sobre las reparaciones.

A las siete de la tarde se levanta la sesión.

Victoria completa en Ait Yacub

RABAT, 21.—La columna móvil, al mando del general Nieger, ha limpiado completamente de enemigo la región de Ait Yacub, liquidando así el sangriento episodio de estos días pasados.

La aviación ha cooperado con las tropas muy eficazmente, viendo a los últimos grupos de disidentes retirarse en precipitada fuga hacia Tounfilt y Tazarin.

El aplazamiento

PARIS, 21.— El grupo radical socialista ha decidido oponerse a toda petición de aplazamiento de los trabajos parlamentarios, en la próxima sesión de la Cámara.

Esta decisión obedece al propósito que se atribuye al Gobierno de presentar una moción pidiendo el aplazamiento de las sesiones hasta que el señor Poincaré termine de hacerse oír ante las Comisiones reunidas de Negocios Extranjeros y Hacienda.

LO DEL DIA

Por instinto de conservación

Ayer ha sido el Ayuntamiento de San Sadurní de Noya. El otro día fué una Diputación del litoral cantábrico. Hace no mucho, el Gobierno. Todos ellos han hecho declaraciones manifestando deseos de proteger la consumación de los vinos nacionales.

Sin embargo, en estos días de banquetes a la Liga de las Naciones hemos leído cómo en altos Centros se seguían ofreciendo a los comensales vinos y champagnes extranjeros.

Nosotros estamos un poco asombrados viendo esta falta de instinto de conservación de que parece padecemos los españoles. Porque se comprende perfectamente el que para montar una fábrica *se procuren montar las máquinas* más perfectas, sean de donde sean. Lo que no se comprende de ninguna manera es que en esta tierra de frutas y vinos estén las tiendas de ultramarinos—sobre todo las más caras y elegantes—atestadas de conservas y vinos extranjeros.

No cabe echarle la culpa a esta o aquella clase social, a este o al otro grupo económico. Todos tenemos la culpa. Todos carecemos del instinto de conservación económica, y así miramos sin protestar cómo las tiendas afirman, cual un reclamo, que todos sus géneros son ingleses.

Se dirá que nuestra técnica está atrasada, que nuestras conservas o nuestros tejidos o nuestros vinos están peor hechos que los rivales extranjeros; pero ¿no será más verdad, sin embargo, que nosotros preferimos lo extranjero simplemente por "snobismo", porque creemos que lo extranjero es más elegante o sencillamente más caro?

De aquí que sea necesario hablar de falta de instinto de conservación. Porque pase que no se preocupen de si un producto es español o extranjero los pobres que nada tienen y, por consiguiente, que nada tienen que perder; pero lo que no tiene paso es que no se preocupen de ello los ricos, cuya economía es función de la economía nacional, y el Gobierno y las instituciones públicas, cuyo fin es vigorizar a España.

¿No habrá llegado la hora de que *reaccionemos y exijamos siempre* que de productos obtenibles en España se trate, el que éstos sean españoles? Sería muy triste que parte del dinero gastado para mostrar a los miembros del Consejo de la S. de N. lo que hay y vale España, fuera a parar a viticultores extranjeros.

Por lo menos, en la "Gaceta"

A los labradores de Sevilla que no quieren pagar la cuota de la Cámara Agrícola se les está enviando una comunicación extraña. Bajo un sello que dice: "Recaudador general de la Cámara Agrícola de la provincia"—he aquí un nuevo cargo útil a la Agricultura—se les anuncia que tienen obligación de abonar la dicha cuota con arreglo "a lo dispuesto por el "Boletín Oficial de 24 de mayo de 1929 y a la real orden del ministerio de Economía Nacional".

Efectivamente, el citado "Boletín", en su segunda plana, primera columna, inserta lo que a continuación copiamos:

"CIRCULAR

Por real orden del ministerio de la Economía Nacional se recuerda la obligación de los labradores al pago de las cuotas que son debidas a la Cámara Agrícola de esta capital, ya que no existe precepto legal alguno que disponga la supresión de dichas entidades, y, por lo tanto, subsiste la obligatoriedad de dicho pago.

Lo que se hace público en este periódico oficial para conocimiento de los alcaldes de la provincia y cumplimiento de lo que se ordena."

Es curiosa e inadmisible la cita de una real orden sin decir la fecha. No dudamos un momento que la Cámara Agrícola de Sevilla pueda obtener en las circunstancias presentes medidas favorables, como la alegada; pero lo menos que puede exigirse es la mención de la fecha de su firma. Así sabremos todos de qué clase de real orden—"comunicada" o publicada en la "Gaceta"—se trata.

Para poder cobrar un nuevo impuesto, como es el recargo en la contribución que representa la pretendida cuota de las Cámaras Agrícolas, entendemos que se requieren mayores formalidades, tanto más necesarias cuanto que nunca ha podido cobrarse el recargo citado a quien no ha querido pagarlo.

Reclamamos la atención del jefe del Gobierno sobre el hecho de que ahora se impongan cuotas por real decreto y, a lo que vemos, también por real orden. Hoy es un Ministerio, mañana otro el que cobra tantos por ciento de la contribución, un día para Comités, otro para Cámaras, etc. Se multiplican los recaudadores y los recibos, con gastos inútiles para el Estado y molestias para el contribuyente, que se traducen en *disgusto y desasosiego*. Porque, huelga decirlo, tras de uno cualquiera de esos recibos va la amenaza de la multa y el apremio puestos en manos que no deben esgrimir esas armas.

Urge que el Gobierno ponga coto a este desbarajuste económico-administrativo. Las bases de su ordenación no pueden ser más sencillas. Toda cuota obligatoria, en forma de recargo sobre la contribución o de otro modo cualquiera, tendrá que ser acordada en Consejo de Ministros y puesta en vigor por real decreto del ministerio de Hacienda, precisamente, publicado en la "Gaceta".

Su percibo deben hacerlo los mismos recaudadores de la contribución, que liquidarán luego con las entidades correspondientes. Es pintoresco lo que hoy sucede. Para cobrar a los mismos contribuyentes surge allá un "recaudador general de la Cámara Agrícola", aquí un "cobrador del Comité paritario", y así sucesivamente, con la pérdida absoluta de tiempo, trabajo, y... "premios de cobranza", que tan prolífica floración de "cobradores" representa.

Ordene el Gobierno pronto, claro y concreto sobre esta cuestión y los contribuyentes se lo agradecerán.

VISADO POR LA CENSURA

Explicaciones

Algunos periódicos de Cataluña y de Valencia han hecho amables comentarios—alguno de Barcelona no tan amables—sobre nuestro artículo de hace unos días, en que exponíamos la necesidad de una revista filosófica española, que fuera por su amplitud y anchura de miras la genuina representación del pensamiento nacional. Extrañanse dichos colegas de que hayamos prescindido en nuestro artículo de la revista catalana "Criterion", que, a juicio de algunos, reúne las características de la revista filosófica que nosotros deseamos.

Permítasenos una invitación a releer nuestro debatido artículo, y no dudamos que en él mismo hay datos más que sobrados para sacar estas dos conclusiones: la primera, que no estuvo en nuestro ánimo el menor deseo de preterir ni negar las valiosas publicaciones ya existentes, algunas de las cuales, como nota muy bien el "Diario de Valencia", dedican respetable espacio al movimiento filosófico. La segunda, que ninguna revista de las que existen puede satisfacer el ideal que en dicho artículo presentábamos. Concretándonos a "Criterion", cuya omisión ha sido en este asunto la piedra de escándalo, aun reconociendo que representa con máximos merecimientos la labor de un sector de la cultura hispana, la de Cataluña, no podemos acceder a que represente el pensamiento nacional.

Sabemos perfectamente que la necesidad de una publicación como la que esbozábamos la comparten con nosotros hombres reconocidamente doctos en el campo de la Filosofía. Son hombres que escriben en español y que hoy publican sus trabajos aisladamente, en la forma costosa de libros, procurándose cada cual su bibliografía y careciendo de todas las ventajas de una labor en común. De modo que sin negar el valor positivo de lo que en Cataluña y en el resto de España se hace, queda patente una laguna, que desearíamos viniera a llenarla esa revista de que hablábamos, publicada en Madrid o en Barcelona, pero escrita la mayor parte en español, vehículo del pensamiento de todas las zonas españolas, expresión, en suma, de la especulación filosófica nacional.

HA QUEDADO RESUELTO EL CONFLICTO RELIGIOSO DE MEJICO

La jerarquía eclesiástica designará los sacerdotes que deberán inscribirse en el Registro Oficial

Enseñanza religiosa a los niños en los templos, pero no en las escuelas

Derecho a los Prelados para solicitar modificaciones en la Constitución

MEJICO, 21 (urgente).—El presidente de la República, señor Portes Gil, ha anunciado el arreglo del conflicto religioso.—**Associated Press.**

LOS TERMINOS DEL ACUERDO

MEJICO, 21.—Los Prelados mejicanos que han intervenido en el arreglo del conflicto religioso, Arzobispo de Morelia y Obispo de Tabasco, han declarado hoy que sus negociaciones con el presidente Portes Gil se han distinguido por un espíritu de buena voluntad y de respeto mutuo.

Han añadido que, en vista de las declaraciones de Portes Gil relativas a la solución del conflicto, el Clero mejicano reanudará el culto en las iglesias del país, de acuerdo con las leyes del mismo.

Según los términos del acuerdo concertado entre la Iglesia y el Estado mejicanos, la Jerarquía eclesiástica podrá nombrar a los sacerdotes, los cuales deberán inscribirse en el Registro oficial, tal como previene la Constitución en vigencia.

Los niños podrán recibir instrucción religiosa en las iglesias, pero no en las escuelas.

Finalmente, los Prelados mejicanos disfrutarán de los mismos derechos que los demás ciudadanos del país para solicitar las modificaciones que estimen convenientes en la Constitución de la república.—**Associated Press.**

NUEVA ENTREVISTA

MEJICO, 21.—Ayer fueron reanudadas, en el castillo de Chapultepec, las negociaciones para la conclusión de un acuerdo que ponga fin al conflicto religioso de Méjico. Asistieron a la conferencia los dos representantes de la Iglesia católica, monseñor Ruiz y Flores, Arzobispo de Morelia, y monseñor Díaz, Obispo de Tabasco.

Después de celebrada dicha entrevista, y por la tarde, fué recibido un largo cablegrama, procedente de Roma, en el cual, al parecer, está concretada la respuesta del Sumo Pontífice.

Otra estafa bancaria de 10 millones en París

Títulos de una Sociedad americana de minas que no existía

PARIS, 21.—El "Matin" da cuenta de haberse descubierto una gran especulación fraudulenta, realizada por un grupo de banqueros, sobre títulos de una Sociedad americana de minas. Parece que el pequeño ahorro, que es el más perjudicado, perderá unos diez millones de francos, como mínimo.

La autoridad judicial ha dispuesto la detención de los banqueros aludidos.

FORD ESCAPA ILESO DE UN ACCIDENTE

NUEVA YORK, 21.—El conocido multimillonario norteamericano Henry Ford, su hijo Edsel y la esposa y dos hijos de éste, han resultado milagrosamente ilesos de un accidente producido en la cubierta del transatlántico "Berengaria", al hacer explosión una cantidad de magnesio perteneciente a unos reporteros fotográficos.

Otros cinco pasajeros y dos fotógrafos han resultado tan gravemente, que han tenido que ser hospitalizados.—**Associated Press.**

A las 4,50 salió ayer el comandante Franco

A las 21,20 pasaba sobre el cabo de San Vicente. El "hidro" da el salto transatlántico de noche para amarar en Las Azores hoy a primera hora. Es posible que esta misma noche haga la etapa a Halifax.

Dos posibles "records" mundiales: el de distancia y el de duración

CARTAGENA, 21.—Poco después del mediodía llegó al aerodromo de Los Alcázares el general Sanjurjo, que conversó largo rato con los aviadores Franco, Gallarza y Ruiz de Alda. Estos se hallaban realizando los últimos preparativos de su viaje. Minutos más tarde llegaron el infante don Alfonso, el general Soriano y el comandante Aymat, que habían venido la noche anterior con objeto de despedir a los aviadores en nombre de la Aeronáutica Militar.

En ese momento llegó el general Gil Yuste, que saludó cordialmente a Franco y a sus compañeros. Luego se permitió el acceso del público a Los Alcázares. El vecindario del pueblo y numerosas personas llegadas de los lugares próximos ocupaban la parte izquierda de los pabellones del aerodromo y la orilla de la playa.

A las cuatro y minutos los comandantes Franco y Gallarza y el capitán Ruiz de Alda salieron a bordo. Después de unas maniobras de observación, Franco puso en marcha los motores y el aparato comenzó a navegar, alcanzando en seguida una buena marcha. A las cinco menos diez minutos despegó y empezó a elevarse con absoluta normalidad.

La maniobra de despegue, realizada con extraordinaria facilidad, fué aplaudida calurosamente por los técnicos que se hallaban en Los Alcázares y, sobre todo, por el numeroso público congregado en la playa y cercanías del aerodromo.

El momento de despegar fué de honda emoción. Franco y sus compañeros habían sido despedidos minutos antes por el gobernador militar, general Gil Yuste, y el general Sanjurjo, que ocupaba una canoa. En los andenes se hallaba solamente el personal del aerodromo y algunos periodistas.

Franco, optimista

MURCIA, 21.—Poco antes de la partida del "Dornier 16", un redactor de "La Verdad" consiguió charlar unos minutos con el comandante Franco acerca del vuelo que iba a emprender.

El aviador manifestó que el viaje que

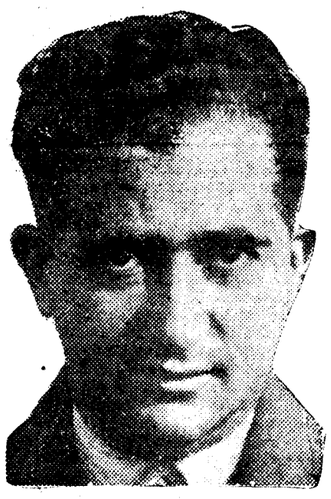

Franco

iniciaba tenía por objeto intentar batir los "records" de distancia en hidroavión. Acerca del vuelo proyectado hace tiempo alrededor del mundo, dijo que la época actual no era oportuna, y que por ello se limitaba a realizar este viaje de ida y vuelta a Nueva York.

El vuelo constará de tres etapas, la primera desde Los Alcázares a Las

Ruiz de Alda

Azores. Luego continuarán hasta Terranova o Halifax, y desde allí a Nueva York.

Al preguntarle la razón de no utilizar en este vuelo el primitivo "Numancia", el comandante Franco dijo que se había decidido por el "Dornier" pequeño en vez del grande porque el primero resulta excesivamente pesado.

Confía en alcanzar con el "Dornier 16" una marcha de cerca de 200 kilómetros por hora.

—Tengo absoluta confianza—dijo el comandante Franco—en el resultado del vuelo y espero que su realización ha de constituir un nuevo éxito para la Aviación española. En el caso de que tropecemos con vientos contrarios, no llegaremos a Halifax, sino que descenderemos en Terranova.

Franco procura dar la sensación de que no concede ninguna importancia a este vuelo. Así lo hace con estas palabras:

—Aquí mismo hemos hecho vuelos más arriesgados. Hace unas noches yo

Gallarza

mismo estuve en el aire durante ocho horas. Me recorrí toda la costa mediterránea desde Los Alcázares hasta Barcelona, y sometí al aparato a la dura prueba de tener que luchar con fuerte lluvia y viento huracanado. A pesar de estas desfavorables condiciones, el "hidro" respondió en forma excelente y el vuelo me sirvió de entrenamiento para el que ahora vamos a emprender.

Respecto al último salto de regreso, dijo que calcula podrán hacerlo en veinte horas. Batirán el "record" de distancia y quizá algún otro.

Los aviadores no llevan equipaje alguno. Ni una sola maleta. Vamos con lo puesto nada más—decía Franco—. Y gracias. Aun así, el aparato lleva, como le dije antes, un exceso de quinientos kilos de carga—4.300—. De todos modos, confío en que el domingo, a las ocho de la mañana, llegará a Nueva York. Los datos meteorológicos recogidos hasta ahora son buenos y si continúa el buen estado del tiempo, no habrá que temer retrasos.

El "hidro" en que Franco, Gallarza y Ruiz de Alda realizan este vuelo es muy esbelto y su vista ofrece una gran impresión de seguridad. Los motores

El mecánico, sargento Madariaga

tienen una potencia de 600 caballos. Lleva la marca "M. M. W. A. V. 16".

Al iniciar la marcha, mar adentro, para despegar, acompañan al "Dornier" el general Sanjurjo y dos periodistas tres canoas, en una de las cuales van murcianos invitados por éste.

La trepidación de los motores anuncia el momento de la partida. Los aviadores se despiden efusivamente de sus compañeros, cambiando con todos cariñosos abrazos y apretones de manos. El comandante Franco, a pesar de su reconocida entereza y dé la escasa importancia que concede al vuelo, no puede ocultar su emoción y un brillo húmedo le inunda los ojos. El infante don Alfonso, que llegó poco antes de la partida, abrazó cariñosamente a los aviadores. El "Dornier" inicia, por fin, su marcha, y a poco empieza a elevarse con absoluta normalidad. Varias canoas que han salido a despedirle lo escoltan largo rato hasta que el "hidro" gana considerable altura y se va perdiendo

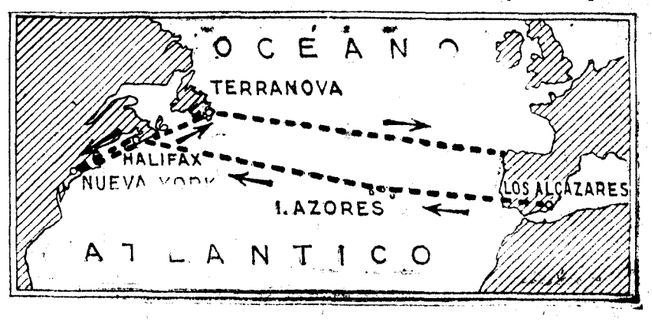

de vista. Son las cinco y veintidós minutos exactamente.

Sobre el cabo de San Vicente a las 9,20

Según radio recibido por la Compañía Nacional de Telefonía sin Hilos, el vapor inglés "Borfiel" comunica haber visto al avión "Numancia" sobre el Cabo de San Vicente a las veinte y veinte, hora antigua.

Por lo tanto el "hidro" entró en el trayecto transatlántico a las nueve y vente, o sea al anochecer.

La primera etapa

Se ha iniciado el vuelo por la tarde para llegar a las Azores de día hoy por la mañana y descender, por lo tanto, con luz. La parte trasatlántica se recorrerá de noche.

Esta etapa la hizo Courtney el año pasado; pero no pudo luego continuar su viaje a Nueva York.

A las seis de la mañana, en las Azores

FAYAL (Azores), 21.—El comandante de la Aviación española Ramón Franco ha enviado desde Cartagena a las autoridades de la isla el telegrama siguiente:

"Llegaremos seis horas mañana. Tengan preparados elementos anclaje, gasolina y aceite.—Franco."—Associated Press.

Preparativos de recepción en Nueva York

NUEVA YORK, 21.—Tan pronto como se ha recibido en esta ciudad la noticia de la salida del "Numancia", tripulado por el comandante Franco y sus compañeros del aerodromo de Los Alcázares, para realizar la travesía trasatlántica a Nueva York y regreso, han comenzado las gestiones de la colonia española para ver si puede organizarse un recibimiento digno de la hazaña de los aviadores españoles.

El éxito de la travesía del Atlántico por el "Numancia" se da por descontado aquí, donde la noticia del vuelo ha causado gran interés y entusiasmo, especialmente entre los españoles residentes en Nueva York.

Las gestiones para organizar el homenaje de bienvenida a los tripulantes del "Numancia" han sido promovidas por el señor Torres Perona, director interino del diario "La Prensa".

Los funcionarios de la Aviación norteamericana, por su parte, han expresado su admiración por el vuelo emprendido por el comandante Franco y sus compañeros de expedición y manifiestan su esperanza de que lograrían realizarlo satisfactoriamente.

La Embajada española en esta capital está organizando un servicio radiotelegráfico para estar en contacto con los aviadores durante la travesía del Océano Atlántico.—Associated Press.

¿Darán la vuelta al mundo?

NUEVA YORK, 21.—Esta tarde ha circulado en esta capital el rumor de que el comandante Franco y sus compañeros continuarán su viaje alrededor del mundo.

Entre los miembros de la colonia española de esta capital se dice que se han establecido bases de aprovisionamiento en La Habana, Méjico y costa norteamericana del Océano Pacífico.

Estas noticias han producido gran extrañeza a las personas que componen la Comisión encargada de preparar el recibimiento a los aviadores a su llegada a esta capital.—Associated Press.

El vuelo

Franco, Gallarza, Ruiz de Alda y el mecánico Madariaga, inician un vuelo trasatlántico que casi puede decirse improvisado, pero que realmente está muy estudiado por los aviadores. Improvisado, porque el proyecto ha surgido y se realiza rápida e inopinadamente y se ha preparado en apenas unos días. Mas, por otra parte, se disponían de los elementos para la vuelta al mundo—impracticable meteorológicamente en esta época. El itinereario de ida y el de vuelta habían sido estudiados, uno como principio de la vuelta al mundo, de Oriente a Occidente, según el primitivo proyecto que pensó realizarse hace casi un año; el de regreso, como final del segundo proyecto de circunvalación de la tierra en sentido inverso al primero. De este último se desistió por no haberse ultimado los elementos necesarios en la época propicia a la empresa, que terminaba a mediados de mayo.

Como ayer decíamos, uno de los aspectos interesantes de este viaje aéreo está en el hecho de que el "hidro" español sería en tal caso el primer aeroplano que lleva a Nueva York después de la travesía del Atlántico Norte. A Estados Unidos arribó el "Bremen".

Además, los aviadores se proponen ultimar el vuelo velozmente, a ser posible, en diez días. Esta rapidez realzaría, daría un extraordinario interés al vuelo, como muestra de seguridad, regularidad, pericia y resistencia, aunque sería muy fatigoso para los aeronautas, que descansarían volando. El propósito de los aviadores era, por ejemplo, llegar hoy por la mañana a las Azores y pasar allí el día, durante el cual se cargaría combustible y se repararía el motor.

Por la tarde, al anochecer, remontarían el vuelo para llegar a Halifax por la tarde—hora local—del día siguiente. No más que doce o catorce horas se detendrían en este punto. En tres días o poco más irían de Los Alcázares a Nueva York.

Claro es que estos deseos pueden quedarse sólo en deseos si el tiempo no favorece y hace aguardar a los aviadores uno o varios días, en alguna de las escalas, a que los temporales amainen. La detención más prolongada será seguramente en Nueva York.

Si el vuelo se realiza como se prevé —el itinerario está sujeto a modificaciones, según las condiciones del tiempo—, se batiría el "record" mundial de distancia en "hidro"—3.000 kilómetros, por Rodgerse y Crunell—en la última etapa.

El amaraje en Halifax puede resultar dificultoso por las nieblas casi constantes de esa zona, aunque en junio y julio, sobre todo en el primero, suelen amainar.

La preparación técnica de la vuelta al mundo, y, por consiguiente, de los vuelos trasatlánticos, fué muy minuciosa.

Objeto de atención preferente han sido los aparatos de navegación, la "radio" y radiogonómetro, sextante, etc.

Los aviadores

Franco cuenta actualmente treinta y tres años y Gallarza y Ruiz de Alda, treinta y uno. Son los únicos que quedan—aparte de los mecánicos—de las dos primeras expediciones aeronáuticas de resonancia que llevó a cabo nuestra Aeronáutica—el "raid" a Buenos Aires y el de Madrid a Manila—, ya que murieron Lóriga y Durán.

Franco, como los otros aviadores, es antiguo amigo de Jiménez, cuya hazaña con Iglesias, ha ensalzado con grandes elogios. Jiménez y Franco fueron compañeros en Mar Chica en el servicio de "hidros". Cuando Jiménez inició su primer vuelo, recordamos la aventura—desgraciada para él—que sufrió con el jefe de la actual expedición. Los dos iniciaban con algún otro aviador los bombardeos nocturnos en Marruecos. Al regreso de uno de ellos, venían tres aparatos. Por un efecto de espejismo, el primero creyó el agua de Mar Chica más baja, y se zambulló de golpe, aunque apenas sufrió lesiones. Era el "hidro" de Franco. Luego a Jiménez le ocurre lo mismo, pero con más desgracia. Resultó éste herido de tal gravedad, que no se creyó pudiera vivir sino minutos. El tercer aviador observó los anteriores accidentes... y se precavió. Descendió normalmente, con toda clase de precauciones.

Es Franco hombre de carácter acorde con su apellido. A veces su franqueza es de alguna brusquedad involuntaria. No se cuida de condecoraciones ni etiquetas. Las condecoraciones no se le han visto sobre el pecho, más que en el día en que fueron impuestas.

El comandante Gallarza, después de su vuelo a Manila, fué ascendido por méritos de guerra. Además se le propuso para la Laureada en virtud de su comportamiento en una acción el año 1921. Tripulaba un avión en compañía de un observador y fué herido de un balazo en la pierna y otro en el brazo, que originaron gran pérdida de sangre. No obstante, siguió mandando el aparato, desde el cual se lanzaron provisiones a la posición de Cobba D'Arsa, que estaba sitiada y se bombardeó al enemigo. Al aterrizar el médico dijo que las heridas eran de tal naturaleza, que imposibilitaban el mando. Un extraordinario esfuerzo de voluntad logró, sin embargo, lo que parecía imposible. Según algunas declaraciones, el hielo lanzado por el avión de Gallarza fué el único que llegó al recinto, porque volaba el aeroplano muy bajo.

Ruiz de Alda ha tenido, sobre todo, su destino en la Sección de material.

Ha continuado asiduamente sus estudios aerotécnicos, siendo muy competente en cuestión de material. Es muy versado en estadísticas aeronáuticas y el estado de nuestros servicios aéreos.

Cuando el anterior vuelo su práctica de pilotaje era escasa. Actuó de observador. Hoy ha adquirido una mayor pericia en el mando del avión.

Franco mandaba actualmente la base de Los Alcázares. Estuvo mucho tiempo en la Jefatura Superior de Aeronáutica adscrito a la oficina de mando. Gallarza fué ascendido el año pasado a jefe de grupo, y es ayudante del Rey, el primer ayudante aviador. El Monarca expuso, desde un principio, su propósito de que la ayudantía no pusiera obstáculos a la afición aeronáutica del comandante Gallarza.

El mecánico

Los tres aviadores del "Dornier 16" que realiza el vuelo trasatlántico son sobradamente conocidos y no necesitan presentación. No así el mecánico, a pesar de haber formado parte de la expedición aérea a Guinea y haberse distinguido en la campaña marroquí. Sustituye ahora a Rada, que ya ha dejado de prestar servicios en el Ejército.

Modesto de Madariaga Almendros cuenta veinticinco años de edad y nació en Corral de Almaguer (Toledo).

Ingresó en el Ejército como alumno de la Escuela de Mecánicos de Cuatro Vientos en 1924. En 1925 recibió el título de mecánico de Aviación y marchó voluntario a Africa. Fué destinado a la base de "hidros" de Mar Chica—donde prestaban servicio Franco y Jiménez—. Tomó parte en el desembarco de Alhucemas y cuantas operaciones le siguieron hasta la total pacificación de la zona.

Tomó parte en más de doscientos bombardeos y vuelos de reconocimiento, con unas cuatrocientas cincuenta horas de vuelo cronometradas.

Por su actuación fué citado en la orden del Cuerpo y está condecorado con las medallas de Marruecos y Africa, con pasador del Muni, y cruces del Mérito Militar pensionadas.

Como mecánico del "hidro" "Andalucía", tomó parte en el vuelo de la patrulla "Atlántida" a la Guinea Española (ida y regreso)., de la que fué jefe el comandante Llorente. Entre los tripulantes de aquel "hidro" se contaba el capitán Jiménez.

Ascendido a sargento mecánico después de una concienzuda preparación en la Escuela de Cuatro Vientos, fué destinado al "Numancia" por concurso de méritos.

El aparato y los motores

Se utiliza en el vuelo un hidroplano de construcción nacional, tipo "Dornier Val", fabricado en la factoría que tiene en Cádiz Construcciones Aeronáuticas. Es del mismo tipo que el "Plus Ultra", que fué fabricado en Italia. En el vuelo Palos-Buenos Aires los motores—"Napier" de 500 HP.—eran también de fabricación extranjera. En la actual empresa se utilizan dos "Hispanos" de 600, gemelos del utilizado en el magnífico vuelo del "Jesús del Gran Poder". Aparte de esto—200 caballos más de fuerza—el "hidro" cuenta con los últimos perfeccionamientos y mejoras de que carecía el "Plus Ultra" y que permiten mayor radio de acción.

Es un monoplano con reductor en tandem, una hélice tractora y otra propulsora.

Características generales son las siguientes dimensiones: Cruzamen, 22,5 metros; longitud, 17 m.; altura, 4,3 m.

Superficies: Superficie de ala, 97 m2.

Pesos: Célula, 3.650 kilos; grupo motor, radiadores, hélices, 1.400; total peso en vacío, 4.050 kilos; carga útil máxima, 4.000 kilos; peso total máximo, 8.050 kilos; HP. por metro cuadrado, 12; combustible para veintidós horas, 3.350 kilos; equipo, dos pilotos, mecánico y observador, 320; radio, equipo de mar, anclaje, etc., 330; total, 4.000.

"Performances": Velocidad al nivel del mar, 220 kilómetros; crucero, 180; subidas: a 1.000 metros, 4,15.

A este aparato se le ha comenzado a designar generalmente con el nombre de "Numancia", que fué el que puso Franco al primero que se le construyó para la vuelta al mundo. Este también "Dornier", pero de tipo Superwal, era mucho mayor.

Su peso con carga se elevaba a 14.015 kilogramos e iba dotado de cuatro motores en vez de dos. La carga de gasolina era de 8.200 litros en vez de 3.500.

La Memoria

La Memoria es breve y concisa. Realmente, habría que considerar también las presentadas por los proyectos de vuelta al mundo. Los aprovisionamientos para ésta serán utilizados en el viaje a Nueva York.

Las etapas ya las hemos señalado en el gráfico. En la de Azores-Halifax es de 2.850 kilómetros; pero como suponen encontrar vientos contrarios a la marcha, se prevé en la Memoria un aterrizaje en Terranova, acortando así la etapa si fuera menester.

El último salto es de 3.300; mas en éste se cuenta con vientos favorables que empujarán el avión en la mayor parte del trayecto. Sin embargo, cuando lleven unos 1.300 kilómetros de recorrido, en vista del consumo de esencia, que se comprobará entonces, y el estado de los vientos, se decidirá si se sigue el vuelo previsto o si se encamina el avión a las Azores, que estará a poco más de 1.000 kilómetros de distancia.

La previsión del tiempo

Como en anteriores grandes vuelos, la Aeronáutica recibe una valiosa cooperación del Servicio Meteorológico Nacional, que dirige el señor Meseguer. Se han montado los servicios de recepción de noticias por radio, no sólo de Europa, sino de los barcos en ruta y de las estaciones americanas. Con estos informes se dibujan los mapas meteorológicos y se hacen previsiones hasta dos y tres al día.

Según el señor Meseguer, en la primera etapa encontrarán el tiempo y los vientos propicios. El paso de día por la Península podía dar lugar a encontrarse con alguna tormenta local efecto de calor.

Para el salto de las Azores a Estados Unidos el tiempo hoy no sería recomendable por existir en el Atlántico una perturbación atmosférica derivada de otra del continente americano. Sin embargo, quizá hoy o mañana pueda estar hábil la ruta.

Esta época es la más favorable normalmente para la travesía transatlántica. El itinerario se halla muy bien estudiado para aprovecharse en el regreso de los vientos reinantes ordinariamente y en la ida en la parte posible.

Los partes facilitados ayer fueron los siguientes:

Predicción del tiempo, valedera desde trece de hoy a las siete de mañana.—En el litoral Sur de España el viento soplará con poca fuerza, dominando la dirección Sureste; aún persistirá el Levante en el Estrecho de Gibraltar con velocidad de unos 25 a 30 kilómetros por hora. Desde el golfo de Cádiz a las Azores, tiempo bueno y vientos de la región del Este, de 10 a 25 kilómetros por hora.

Predicción del tiempo, valedera desde las siete del 22 a las siete del 23.—Desde las Azores al meridiano 40 el tiempo será achubascado, con vientos del Suroeste. Más al Occidente, y hasta las costas americanas, se encontrará una zona de calmas o vientos flojos, pero con cielo nuboso.

Las PERLAS "NAKRA"
poseen las mismas cualidades que las finas por su belleza, oriente y duración.
Venta exclusiva:
34, Carrera San Jerónimo, 34.

BANCO HIPOTECARIO DE ESPAÑA

Para facilitar la liquidación del semestre de los préstamos hipotecarios, que vencerá el 30 del corriente, este Banco abrirá sus ventanillas: Del 25 al 30 del corriente, de 10 a 13,30, Del 1 al 15 de julio, de 9,30 a 13,30. Todos los días hábiles.

EL PARTIDO LIBERAL INGLES

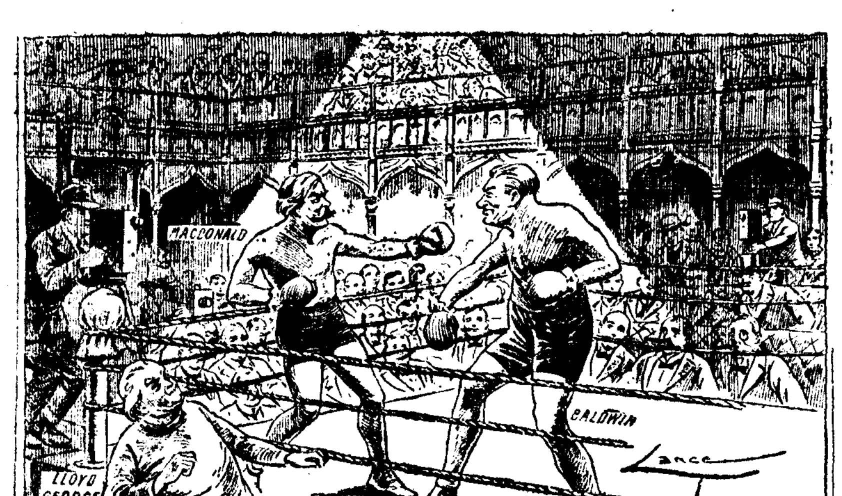

DE ESPECTADORES

("John Blunt", Londres.)

Las tropas de Artillería, organizadas

NUEVO GOBERNADOR CIVIL DE CASTELLON

SUMARIO DE LA "GACETA" DEL DIA 22

Presidencia. — Real decreto-ley aprobando las refundiciones, que se insertan, de las disposiciones legales vigentes relativas a la organización y atribuciones del Consejo de Estado y a su régimen interior; R. D. dando fuerza y carácter de decreto-ley al real decreto de 1 de marzo último, del ministerio de Fomento, y en su virtud, el párrafo segundo del artículo 76 del Estatuto de Clases Pasivas del Estado quedará adicionado con la cláusula que se indica; R. D. nombrando gobernador civil de la provincia de Castellón a don Juan Rufilanchas Lozano, coronel de Infantería en situación de reserva.

Presidencia y Asuntos Exteriores.—Real decreto ascendiendo a secretario de primera clase y nombrándole con esta categoría cónsul de la nación en La Paz a don Antonio de la Cruz Marín.

Justicia y Culto.—Real decreto habilitando, sin perjuicio de tercero de mejor derecho, el título de marqués de Albis a favor de doña María del Alcázar y Mitjáns; el de conde de Montalvo a favor de doña Gabriela del Alcázar y Mitjáns; el de marqués de Sales a favor de don Antonio del Rosal y Rico; real orden autorizando a la Dirección general de Prisiones para celebrar la subasta para la construcción de una Prisión provincial en Huelva; R. O. nombrando secretario de la Audiencia de Jaén a don Ricardo Pró y Hurtado.

Ejército.—R. D. organizando en la forma que se indica las tropas de Artillería.

Gobernación.—R. D. concediendo el tratamiento de excelencia al Ayuntamiento de Ciudad Rodrigo (Salamanca); honores de jefe de Administración civil, libres de gastos, a don Fulgencio de la Horra y Ramos, jefe de la Sección provincial de Presupuestos municipales de la Delegación de Hacienda de Burgos y de Cuentas del Gobierno civil, jubilado; declarando jubilado a don Valeriano del Valle Serrano, jefe superior de Policía, cesante.

Marina.—R. O. disponiendo que don Joaquín Aliaga Romagosa cese en el cargo de profesor especial de Inglés de la Escuela Náutica de Barcelona; nombrando para este cargo a don José García Guerrero; disponiendo cese en el despacho de los asuntos ordinarios de este ministerio el director general de Campaña y de los Servicios de Estado Mayor, vicealmirante don José Núñez Quijano.

Gobernación.—R. O. aprobando la relación, que se inserta, de los opositores declarados aptos para ingreso en el Cuerpo de secretarios de Ayuntamiento; circular, disponiendo que por la Dirección general de la Guardia civil y por los gobernadores civiles, se dicten las oportunas instrucciones para la vigilancia de la venta de corcho.

Trabajo.—R. O. nombrando vicepresidente primero del Comité de Artes Gráficas, de Granada, a don José María Díaz Plá; disponiendo se constituya en la forma que se indica la Junta Administradora del Palacio del Trabajo de Barcelona; nombrando presidente y vicepresidente del Comité paritario de la Industria Hotelera, de Oviedo, a don Valentín Pastor y a don Manuel Pumares, respectivamente; presidente del Comité paritario de Artes Gráficas de Oviedo, a don Faustino Menéndez Pidal; que los Comités paritarios que se mencionan queden constituídos en la forma que se indica.

Para la adquisición de Alhajas, Medallas, Escapularios y Relojes, tengan presente los señores compradores la Joyería de
PEREZ MOLINA
C. de San Jerónimo, 28. T.° 12.646. Madrid
Casa de gran confianza

SI ESTÁN SUS PIES
HINCHADOS
ARDIENTES
CANSADOS
SUDOROSOS
SENSIBLES
DOLORIDOS
SALBAN LORAS
SI PADECE DE CALLOS DUREZAS GRIETAS AMPOLLAS SABAÑONES CONTUSIONES
NADA ENCONTRARÁ MEJOR QUE UN BAÑO CON
SAL-BAN
Paquete para un baño: 35 cénts.
FARMACIAS Y DROGUERIAS

DE SOCIEDAD

Bodas

En la parroquia de la Concepción se ha celebrado el matrimonio de la encantadora señorita Elvira Trillo y Sotillo con el joven doctor don José Domingo Llorena. Fueron apadrinados por la madre de la desposada y el padre del contrayente, siendo testigos, por parte de ella, don Leopoldo Mántaras, el conde de Santa Engracia y don Enrique Murciano, y por él, don Antonio Butragueño, don Luis Montiel, don José Sabater y don Domingo Rodríguez Arce.

Los invitados fueron obsequiados con un bien servido "lunch".

Deseamos muchas felicidades al nuevo matrimonio, que ha salido para el extranjero.

—El lunes 24 se verificará en la parroquia de la Concepción el enlace de la preciosa señorita María Teresa Oliver con el juez de primera instancia don Juan Menéndez Pidal.

De largo

Por vez primera ha lucido las galas de mujer la bellísima señorita María del Carmen Espinosa de los Monteros y Dato, quien ocupará lugar preferente entre las juveniles beldades aristocráticas.

Es nieta de los señores de Dato y de los marqueses de Valtierra.

Felicitaciones

El joven de veintidós años don Rafael Govea Benítez está recibiendo muchas felicitaciones al terminar brillantemente la licenciatura de Medicina. Con este motivo enviamos nuestra enhorabuena a su padre, el teniente coronel de Infantería de Marina don Rafael Govea Ramírez.

Viajeros

Han salido: para Oropesa, la marquesa de Frechilla; para Reinosa, doña Visitación de los Ríos, viuda de Idoy; para Araya, la señora viuda de Maura; para Barcelona, la señora viuda de Brillas; para San Sebastián, don José María Ormazábal; para Frama, don Carlos García Martínez; para Huelva, doña Angela Venero; para Bayona, los marqueses de Valenzuela e hijos; para Castro-Urdiales, doña Elvira Pico; para Vilaboa, don Emilio Rey Sánchez, y para Coruña, don Laureano Pérez Muñoz.

Fallecimiento

El señor don Manuel Flores Calderón rindió su tributo a la muerte en Irún anteayer de madrugada.

El 28 de enero de 1878 fué nombrado mayordomomo de semana de su majestad; en la actualidad ocupaba el número 2 (el decano es don Alejandro de Castro). El 10 de mayo de 1875 fué agraciado con la encomienda de número de Carlos III, y el 18 de agosto del 85 con la gran cruz de Isabel la Católica.

Los seis primeros mayordomos disfrutan de sueldo, como es sabido.

Fué persona conocida y apreciada en la sociedad aristocrática, que frecuentó mucho. Fué inspector del Cuerpo de Archiveros, y ha muerto nonagenario.

Al solicitar su jubilación fuése a vivir a Burgos con su hija doña María Isabel, esposa del señor Mariátegui, y venía a esta Corte a hacer su guardia como mayordomo de semana de su majestad, y lo mismo hacía cuando se trasladó a Irún.

Estuvo casado con una distinguida dama, doña Concepción Fernández de la Somera, ya difunta, con la que tuvo un hijo, don Lorenzo, muerto también.

Enviamos sentido pésame a la familia doliente.

Aniversarios

Mañana y el 27 se cumplirá el primero del fallecimiento de los esposos doña Cándida Gamarra y Baura y de don Ramiro Alonso de Villapadierna.

—Mañana hace dos años de la muerte de la princesa del Sacro Romano Imperio, duquesa viuda de Frías.

En diferentes templos de esta Corte y de Montemayor, Oropesa, Berlanga de Duero y Ablitas se aplicarán funerales y misas por los difuntos, a cuyos respectivos e ilustres deudos renovamos la expresión de nuestro sentimiento.

El Abate FARIA

EL MENSAJE DE LA CORONA INGLESA SE PREPARO AYER EN CONSEJO

LA REUNION DURO CINCO HORAS

Parece que está dedicado especialmente a la política internacional

Evacuación de Renania, desarme y relaciones con Rusia

LONDRES, 21.—Hoy ha habido un larguísimo Consejo de ministros para redactar el Mensaje de la Corona. La reunión empezó a las diez de la mañana y terminó a las doce y media para continuar después del "lunch", hasta cerca de las cinco. Los círculos oficiosos explican esto porque se trata, dicen, de un discurso de la Corona, en el que se detallará el trabajo de las sesiones parlamentarias hasta el verano de 1930, y el programa es tan copioso que será preciso adelantar la apertura de la sesión del otoño hasta mediados, si no hasta primeros de octubre, en vez de los primeros días de noviembre.

En el Consejo de hoy cada minuistro expuso sus planes de reforma y además se discutieron las cuestiones de política general, principalmente la evacuación de Renania, la reanudación de relaciones con Rusia, el desarme naval y, según parece la petición de Trotski de que le sea permitido entrar en Inglaterra.

Todo esto indica que la actividad del Gobierno laborista en los próximos meses estará dedicada especialmente a la política internacional. Se cree que tres cuestiones están lo suficientemente preparadas para ser resueltas rápidamente: las relaciones con Rusia, aunque algunos periódicos insisten hoy en la especie de que Macdonald esperará a conocer la actitud de los Estados Unidos; la adhesión a la cláusula facultativa del estatuto del Tribunal de Justicia internacional, que necesitará de todos modos la consulta previa a los dominios y la evacuación de Renania, que en la mente de la mayor parte de los laboristas no espera sino que Francia y Bélgica sean advertidas del deseo de los ingleses de retirarse lo más pronto posible.

Más largas y más delicadas serán las negociaciones sobre el desarme naval, y se espera que pronto el Gobierno británico dé a conocer cuál será la próxima gestión que haya de hacerse para responder a la realizada por el presidente Hoover por medio de su embajador en el discurso del martes pasado. Además para todo esto ha de contarse con el Japón y las otras dos grandes potencias navales de Europa.

Todas estas cuestiones serán mencionadas en el Mensaje de la Corona, y si se añaden las de política interior, se explica la duración del Consejo de hoy.

Una elección parcial

Sir W. Jowit, el nuevo "attorney" general, ha decidido renunciar al acta y presentarse de nuevo por Preston, pero como laborista. Jowit había sido elegido como liberal y pocos días después de la elección, cuando se constituyó el Gobierno laborista, se supo con el consiguiente asombro que salía del partido para ocupar el importante puesto de "attorney" general en el nuevo Ministerio. Su decisión fué acogida con protestas en los sectores del liberalismo y comentarios cáusticos en casi todos los periódicos no laboristas. La más importante revista jurídica de Inglaterra decía que Mr.—entonces no era todavía Sir—Jowit había apostado después de terminada la carrera.

Pocos días después los liberales de Preston celebraron una reunión para discutir la actitud de su diputado y la decisión fué favorable a la actitud de Jowit, pero la reunión era pública y la discusión como el voto se realizaron en medio del desorden.

El distrito de Preston elige dos diputados. Tradicionalmente los laboristas y los liberales presentan un solo candidato para apoyarse mutuamente frente a los conservadores que en esta elección general fueron derrotados.

Las relaciones con Rusia

LONDRES, 25. — Una parte de la Prensa inglesa, al ocuparse del restablecimiento de las relaciones diplomáticas con Rusia, dice que las primeras negociaciones se entablarán tan pronto como ello sea posible.

El periódico "Daily Herald" declara que esta vez no puede caber la duda de si la reanudación de las relaciones diplomáticas implica el reconocimiento del Gobierno de Moscú por parte de la Gran Bretaña, ya que dicho reconocimiento se realizó en 1925 y desde entonces subsiste.

Añade que los rumores que han circulado acerca de que el Gobierno británico no decidirá nada acerca de la reanudación de las relaciones con los Soviets hasta después de llegar a un acuerdo sobre el asunto con los Estados Unidos carece de fundamento y que no existe razón alguna que pueda justificar tal rumor.

Al efectuar sus compras, haga referencia a los anuncios leídos en EL DEBATE

MUNDO CATOLICO

PEREGRINACION ESPAÑOLA A ROMA EN AVION

La realizaron varios sacerdotes de Tarragona, que ayer fueron recibidos por el Papa

FUE OFICIADA UNA MISA EN PLENO VUELO

Audiencia pontificia a trescientos peregrinos de Hungría

(Servicio exclusivo)

ROMA, 21.—Esta mañana fueron recibidos por el Santo Padre varios sacerdotes pertenecientes a la archidiócesis de Tarragona, los cuales llegaron ayer a Roma en peregrinación. Dichos sacerdotes hicieron el viaje por vía aérea, en un hidroavión, que amaró en el puerto de Ostia. Durante el viaje, fué oficiada una misa en un altar portátil, expresamente instalado en el "hidro". Desde Ostia se trasladaron a esta capital en varios automóviles.

Esta mañana estuvieron en el Vaticano, en cuya Sala del "Tronetto" se celebró la audiencia pontificia. Fueron presentados a Su Santidad por don Carmelo Blay, procurador del Colegio Nacional español de Roma.

El Pontífice conversó durante algunos momentos, con una gran afabilidad, con los peregrinos españoles, a los que después dirigió brevemente la palabra para expresarles su viva complacencia por haber venido a Roma por la vía de los aires para rendir filial homenaje al Sumo Pontífice. Concluyó otorgándoles una bendición especial, extensiva a sus familiares y a su nobilísima Patria.

Dichos sacerdotes emprenderán el próximo lunes, en el puerto de Ostia, el viaje de regreso a Barcelonaa en el mismo hidroavión que les ha traído.

Peregrinación húngara

En audiencia especial ha sido recibida esta mañana por el Sumo Pontífice una peregrinación húngara, compuesta por unas trescientas personas, al frente de las cuales figuraba el Cardenal Primado de aquel país, monseñor Seredi.

Antes de celebrarse dicha audiencia, el Cardenal Seredi fué recibido por Su Santidad en audiencia privada. A ella asistió también el ex presidente del Consejo de ministros de Hungría, Carlos Hiszar.

En la audiencia pública que se celebró poco después, y a la que asistió el ministro de Hungría cerca de la Santa Sede, el presidente de la Unión Católica húngara ofreció al Pontífice un ejemplar del "Almanaque católico", ricamente encuadernado. El Cardenal Seredi dió lectura a un mensaje de homenaje y devoción, al que respondió el Santo Padre con un breve discurso, en el que les expresó su agradecimiento por haber asociado la celebración de su Jubileo sacerdotal con la del XIV centenario de la orden benedictina.

Les puso de manifiesto que la audiencia se celebraba precisamente el día de San Luis Gonzaga, y recordó que Hungría se dispone en la actualidad a celebrar el IV Centenario de San Emérito, que tiene, con San Luis, tantas relaciones de afinidad. San Emérito es para Hungría, confirm óel Pontífice, lo que San Luis es para Italia.

Terminó su discurso el Santo Padre otorgando la bendición apostólica a todos los peregrinos allí congregados.—Daffina.

El Arzobispado de Milán

ROMA, 21.—Según la "Tribuna", monseñor Ildefonso Schuster será designado para el Arzobispado de Milán.

Muere el Obispo de Oporto

LISBOA, 21.—Monseñor Antonio Barbosa Leao, Obispo de Oporte, ha fallecido anoche.

* * *

N. de la R.—Monseñor Antonio Barbosa Leao nació en Parada Thodea, diócesis de Oporto, el 17 de octubre de 1860.

Fué electo Obispo de Angola y Congo, diócesis sufragánea de Lisboa, el 26 de abril de 1906, y allí permaneció hasta el 19 de diciembre del año siguiente, en que pasó a la diócesis de Faro.

Era Obispo de Oporto desde el 16 de julio de 1919.

La canonización de la beata Catalina Thomas

PALMA DE MALLORCA, 21. — El Ayuntamiento de Valldemosa, pueblo natal de la beata Catalina Thomas, cuya canonización ha sido aprobada por el Papa, de conformidad con el fallo recaído de la Congregación de Ritos, ha acordado telegrafiar al Cardenal Gasparri exprese al Pontífice su adhesión y el acuerdo tomado de erigir en la plaza pública un monumento, que se inaugurará cuando se efectúe en Roma la canonización.

Nuevos caballeros del Pilar

ZARAGOZA, 21.—El capitán general ha conferenciado con el Arzobispo acerca del acto que ha de celebrarse el lunes en el templo del Pilar para imponer a los cadetes de la Academia General Militar las insignias de caballeros de Nuestra Señora del Pilar, en cuyo acto oficiará el Arzobispo.

—La Congregación de San Luis Gonzaga ha celebrado la fiesta de su Patrón en la iglesia del Sagrado Corazón. Ofició el canónigo maestre-escuela, don Félix Jiménez y predicó el rector del Colegio del Salvador, padre Roberto Cayuela, S. J. A la fiesta asistió el capitán general, en representación del Rey, Hermano mayor de la Congregación.

Peregrinación a Lourdes

LERIDA, 21.—En tren especial marchó esta mañana la peregrinación diocesana que va a Lourdes, presidida por el Obispo. En ella figuran 230 peregrinos. Estos oyeron antes una misa de comunión en la iglesia de San Juan. En la estación fueron despedidos por gran cantidad de personas entre aclamaciones y aplausos. El convoy iba adornado con flores y banderas. A la expedición se agregarán enfermos procedentes de Manresa y el convoy proseguirá su viaje a Tardienta por la vía del Canfranc.

Primera misa de un sacerdote mejicano

ALFARO, 21.—Ha celebrado su primera misa el sacerdote mejicano don José Lira, que fué ordenado por el Obispo de Tarazona, doctor Gomá. Apadrinaron al misacantano el rector del Seminario don Domingo Jimeno y el prefecto de estudios don Antonio Latorre. Al acto asistieron sacerdotes y los seminaristas mejicanos de los Seminarios de Pamplona y Tarazona. Cantaron la misa los tarsicios, que interpretaron la misa de Pío X, y predicó el padre Zarantón, de la residencia de Villagarcía. El acto fué muy brillante.

Sombreros VILLAR
Mariana Pineda, 10. Miles de sombreros de paja a seis pesetas. Imitaciones jipi muy bonitas, desde nueve pesetas. Fieltros finísimos para verano desde diez pesetas.

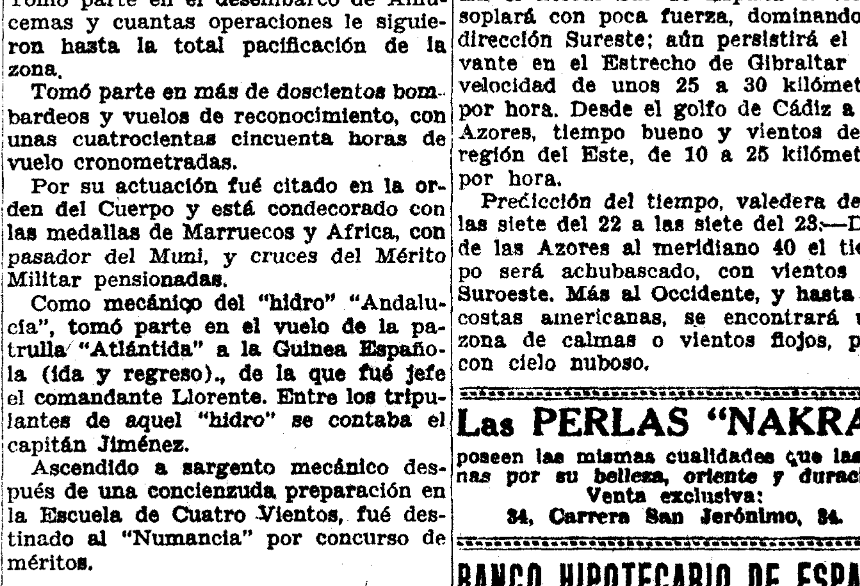

EL MAESTRO DIRECTOR

—¡Cómo desafina ese coro!

("The Humorist", Londres.)

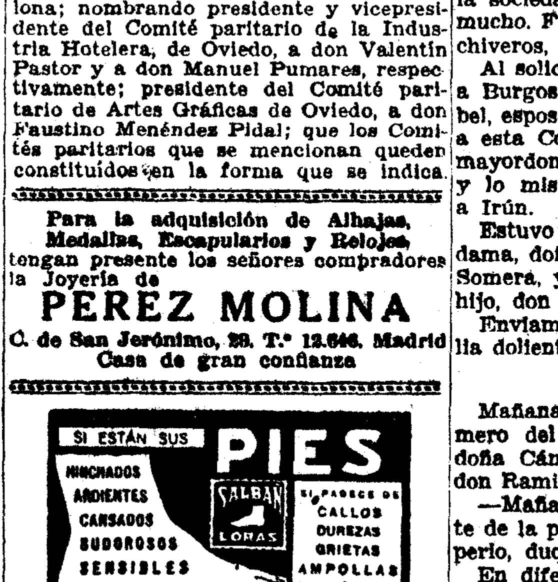

—Te he pedido quinientas pesetas para la modista. ¿Por qué no me contestas?

—Los grandes dolores son mudos.

("Le Rire", París.)

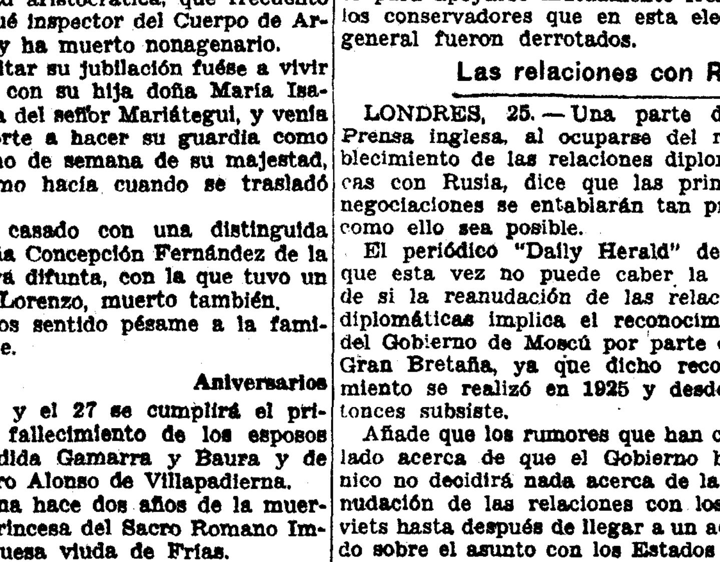

—Bueno, Alicia, estoy conforme; dí a tu mamá que venga a pasar unos días con nosotros.

("Judge", Nueva York.)

INFORMACION GENERAL DE PROVINCIAS

Velada en memoria de Vázquez de Mella en Segovia. Tres marineros ahogados en el naufragio de un pesquero en aguas de Ferrol. Los Estudiantes Católicos de Zaragoza regalarán un pergamino al señor Allué Salvador.

HOY SERA INAUGURADO EN BARCELONA EL PABELLON INGLES

Las fiestas de Alicante

ALICANTE, 21.—Obsérvase gran animación ante la apertura del período de fiestas, que comenzarán mañana. Los trenes llegan atestados y los hospedajes resultan insuficientes.

También, a bordo del vapor "Orán", llegaron numerosos forasteros.

—En el interior de un túnel de la línea férrea de Madrid, situado entre Sax y Elda, fué hallado el cadáver de Joaquín Dentell Pérez, de cincuenta y seis años. El Cuerpo estaba destrozado completamente. Supónese que se trata de un accidente casual.

Jiménez e Iglesias en Avila

AVILA, 21.—A las doce de la mañana llegaron, procedentes de Madrid, los capitanes Jiménez e Iglesias. En el Paseo del Dos de Mayo esperaban todas las autoridades y representaciones de entidades de la ciudad. A la entrada de ésta se había levantado un arco de triunfo con una dedicatoria de Avila a sus hijos ilustres.

Los alumnos de la Academia de Intendencia y los jóvenes de la capital cogieron a hombros a Jiménez e Iglesias en gran entusiasmo y así los llevaron hasta la puerta de la Catedral. En todo el trayecto la muchedumbre, que llenaba las calles, tributó a los aviadores grandes ovaciones. En la Catedral se cantó solemne Tedéum con asistencia de todas las autoridades y público que llenaba las naves del templo. Después del Tedéum la comitiva se dirigió al Ayuntamiento, donde se celebró una recepción. A la llegada de los tripulantes del "Jesús del Gran Poder", la escuadrilla llegada ayer de Getafe evolucionó a escasa altura sobre la ciudad.

* * *

AVILA, 21.—El Ayuntamiento, reunido en sesión, ha nombrado hijo adoptivo al capitán Iglesias y predilecto al capitán Jiménez. El alcalde pronunció un discurso, que fué muy aplaudido. Le contestó el capitán Jiménez, con breves palabras, recordando su adolescencia en Avila y agradeciendo el homenaje que se les tributaba. Iglesias habló también para decir que estaba muy agradecido por la distinción que se le hacía. Al asomarse al balcón fueron vitoreados por el público, y al salir a la calle fueron llevados otra vez en hombros.

A las dos de la tarde se celebró en el Ayuntamiento el banquete oficial organizado en honor de los aviadores. Asistieron todas las autoridades y representaciones oficiales y particulares. Al final hicieron uso de la palabra el alcalde y el gobernador, que brindaron por la prosperidad de Avila y por que los aviadores obtengan nuevos triunfos. Después del banquete, los capitanes Jiménez e Iglesias se dirigieron a la iglesia de Santa Teresa, donde se les entregó el título de hermanos del Patronato. Luego visitaron las murallas y la ciudad y se dirigieron al campo del Real Avila para presenciar un partido de "football".

Muerto a bayonetazos

BADAJOZ, 21.—En Puebla de la Calzada riñeron, por antiguos resentimientos, Andrés Anguiano Lechón y Juan Martín Blanco. Este agredió al contrario con una bayoneta, causándole heridas que le produjeron la muerte. El agresor fué detenido e ingresó en la cárcel de Mérida. El juez de instrucción practica diligencias.

Una comida íntima

BARCELONA, 21.—El capitán general marchó esta mañana a San Juan de Espí, para reunirse en comida íntima con los cabos somatenes del partido de San Feliú de Llobregat, acto que se celebra anualmente. La comida se celebró en casa de don Víctor Serra, y asistieron el comandante general de Somatenes de la región, y el comandante auxiliar del partido, señor Oliver Berger.

Antes de marchar a dicho punto, el general Barrera recibió la visita del reverendísimo padre Marcet, abad Mitrado de Montserrat.

Termina la Semana Navarra

BARCELONA, 21.—Esta tarde se ha celebrado en el Pueblo Español el último festival organizado por la Semana Navarra. Acudieron todas las autoridades barcelonesas. Se celebró un lunch en honor del Orfeón pamplonés y se entregó un pergamino a la Comisión Pirenaica del Pirineo. Se pronunciaron elocuentes discursos. Esta noche, a las diez, el Orfeón de Pamplona, junto con la Sinfónica de Madrid, cantaron en el Palacio Nacional de la Exposición la Misa de Beethoven. El recinto de la Exposición estaba muy animado y la audición resultó en extremo interesante.

—El gobernador civil irá mañana a la inauguración de los baños de Castellfell, y a las seis de la tarde asistirá a otra inauguración: la del pabellón inglés en la Exposición. Por la noche concurrirá al banquete de Miramar con que los ingleses obsequian a las autoridades.

La inauguración del pabellón de Inglaterra

BARCELONA, 21.—El gobernador manifestó al mediodía que mañana se inaugura la Sección de Inglaterra en la Exposición internacional. Por la noche, el comité de la Sección británica obsequiará con un banquete a las autoridades en Miramar.

Una conferencia del señor Vidal y Guardiola

BARCELONA, 21.—En el Fomento del Trabajo Nacional dió esta noche, en catalán, el economista señor Vidal y Guardiola, una conferencia acerca de "Los arbitrios extraordinarios para la Exposición y el porvenir de la hacienda municipal de Barcelona". El prestigio del conferenciante y la actualidad del tema hicieron que el salón estuviera completamente lleno.

El señor Vidal y Guardiola afirmó que la Exposición ha colocado a Barcelona en la lista de las primeras ciudades de Europa y América, pero que nada serán todas las mejoras si no van acompañadas de la imprescindible reorganización financiera municipal. Hizo resaltar el gran compromiso económico contraído, y dijo que debe ser atendido sólo por los barceloneses.

Lamenta que Barcelona, desde tiempo inmemorial que Barcelona, desde tiempo muy remoto, venga desaprovechando las buenas coyunturas que se presentan para sanear su Hacienda municipal. Refiérese después a lo cara que está la vida en Barcelona y dice que si esta carestía obedeciera a defectos, a errores de los dirigentes, estaría justificada la emigración; pero si obedece a que se ha emprendido un nuevo camino de prosperidad con normas modernas que vigorizan la industria y la fuente de riqueza, entonces, antes que emigrar, debemos afirmar rotundamente que en Barcelona se ha vivido, se vive y se vivirá cada vez mejor. Respecto a la actividad municipal, afirma que se padece en Barcelona una verdadera hiperestesia en obras públicas y que, fascinados con la belleza de las obras y con su importancia, se acometen muchas, sin guardar relación justa con lo que se gasta en sanidad, beneficencia y otros servicios municipales. El señor Vidal y Guardiola fué muy aplaudido.

La muerte del señor Casado

BARCELONA, 21.—El Juzgado instructor del sumario referente a la muerte de Pablo Casado se trasladará mañana a la cárcel con objeto de notificar a Ricardo Sánchez el auto de procesamiento dictado contra él por hurto de ropas y efectos de Pablo Casado. Es probable que el juez, señor Sánchez Cañete, amplíe la declaración del criminal para procurar aclarar los hechos relativos al crimen.

Una ladrona alemana

BARCELONA, 21.—Los agentes de Policía que prestan servicio en la brigada ferroviaria detuvieron, entre las estaciones de Gerona y Figueras, a una mujer alemana que huía después de haber robado diversos efectos y alhajas a un súbdito de su misma nacionalidad que forma parte de una de las orquestas que actúan en la Exposición.

Diligencias judiciales

BARCELONA, 21.—El Juzgado de guardia dedicó la tarde a practicar algunas diligencias relativas al suceso de Pedro Alba Cuenca, a quien se le cayó ayer la pistola, disparándose ésta e hiriendo de gravedad a José Boch. Parece que todas las pruebas verificadas por el Juzgado resultan favorables al somatenista. No obstante se dictará auto de procesamiento, aunque quedará en libertad provisional.

Choque de automóviles

BARCELONA, 21.—En la carretera de Ribas, y cerca de la Torrre de Baro, chocaron, con gran violencia, un automóvil y un autobús. A consecuencia de la colisión resuultaron heridos Dolores Torrente López, de veintidós años, modista y el obrero Jaime Aranda. La primera se encuentra en estado desesperado, pues además de otras heridas sufre la fractura de la base del cráneo. El obrero tiene lesiones de pronóstico reservado. Después de ser asistidos ingresaron en la clínica La Alianza. Los coches resultaron destrozados.

Víctimas de un rayo

HUESCA, 21.—Comunican de Biescas que, cuando estaban cobijados bajo un nogal para librarse de la tormenta, los vecinos del pueblo de Oros bajos, Esteban Gracia, de veinticinco años, Anastasio Alegre y la niña Angeles Escartín, cayó un rayo que mató a Esteban e hirió gravemente a los otros dos.

Abrasado con gasolina

HUESCA, 21.—Cuando el fogonero de las obras de Riegos del Alto Aragón, Julio Navarro Casado, de diez y ocho años, se ocupaba en el traslado de bidones de gasolina, reventó uno de éstos, y una chispa, desprendida de una máquina que estaba próxima, inflamó el combustible. Las llamas se propagaron a las ropas de Julio, que pereció abrasado.

El F. C. eléctrico Bilbao-Barcelona

LERIDA, 21.—Comisionados de Cervera han visitado los pueblos interesados en el proyecto del ferrocarril eléctrico de Bilbao a Barcelona, recogiendo las mejores impresiones, que han transmitido al archiduque Salvador, que preside la Comisión general.

Petición de un título nobiliario

MERIDA, 21.—En reunión magna celebrada por los representantes de los 164 pueblos de la provincia y de la Unión Patriótica, se acordó solicitar un título nobiliario para el presidente de la Diputación señor García Guerrero y erigir un busto suyo en la capital.

La Escuadra en Baleares

PALMA DE MALLORCA, 21.—La Escuadra española que se hallaba en la bahía de Alcudia, ha emprendido un viaje de maniobras. El crucero "Príncipe Alfonso" realizó ayer cerca de Son Cervera algunos ejercicios de tiro.

—Esta mañana, procedente de Barcelona, fondeó en el puerto el paquebote inglés "Viceroy of India", que desplaza 10.668 toneladas. A bordo del buque llegaron 334 turistas, ingleses en su mayor parte, que desembarcaron y recorrieron la ciudad y sus alrededores. A las siete de la tarde siguió su viaje hacia Argel.

—Se ha realizado la etapa Pollensa-Felanitx-Palma por los yates que vienen realizando un crucero español. Los barcos salieron de Felanitx por la mañana. El primero en llegar fué el "Tonino", patroneado por el duque de Santo Mauro, que arribó al punto de destino a las cuatro y veinte de la tarde.

Iba escoltado por el yate de motor "Maricel", propiedad del presidente del Club Náutico de Barcelona, señor Roviralta. Después llegaron el "C. S.", de la Arrendataria, a las 6,47 de la tarde; el "Amio", del señor Ventosa y Calvell; "Selec", el "Fuster" y el "Fabra", que iban escoltados por el "Cadarso" y el torpedero número 4. A causa del poco viento, el "Isolda" y el "Consuelo" pidieron permiso para navegar a motor, por lo cual fueron descalificados. Faltan por llegar otros cuatro yates franceses e italianos, que salieron de Marsella.

Torpedero con averías

PALMA DE MALLORCA, 21.—El vapor correo "Mallorca" remolcó ayer a este puerto al torpedero número 11, que había sufrido averías en la máquina. Por esta causa llegó el vapor con retraso.

—Ha marchado a Barcelona el Arzobispo de Verapoly, padre Angel M. Pérez Cecilia, después de pasar algún tiempo al lado de su hermano, don Ramón, presidente de la Audiencia. El Arzobispo va con objeto de asistir a la inauguración del palacio de Misiones de la Exposición y luego marchará a Burgos y Pamplona, para volver a Barcelona, con objeto de tomar parte en el Congreso Misional.

—Siguen los preparativos de la gran regata internacional del Mediterráneo. Dicen de Pollensa que anoche se celebró una fiesta en Formentor en honor de los balandristas. Asistieron representaciones de las autoridades y mucho público y una Comisión de marinos de la Escuadra anclada en Alcudia. Los balandros han salido para Palma y otros para Marsella. Llegó el duque de Santo Mauro, para embarcar en el balandro "Tonino", del Rey, para tomar parte en la regata Palma-Barcelona.

Semana de Aviación

SAN SEBASTIAN, 21.—La Comisión organizadora de la Semana de Aviación ha resuelto las pequeñas dificultades que entorpecían sus trabajos y ha acordado proceder al arreglo del campo del Hipódromo de Lasarte, que estará en condiciones de ser utilizado por los aviones el día 10 de julio.

Ha comenzado la petición de Copas y objetos que habrán de repartirse como premio entre los concursantes. La Comisión aludida se propone ir en breve a Madrid.

Homenaje al Rey en San Sebastián

SAN SEBASTIAN, 21.—Al paso del Rey en el sudexpreso de mañana se tributará al Monarca una entusiasta manifestación de simpatía, para lo que esperarán a don Alfonso millares de personas. Quiñones de León recibirá al Soberano en Hendaya. La Comisión organizadora de este homenaje ha repartido unas octavillas en que invita al vecindario, con motivo de pasar el Rey por primera vez por San Sebastián desde el fallecimiento de su augusta madre, salga a la estación para tributarle un homenaje de cariño y de demostración de que la memoria de la reina Cristina no se olvida en esta ciudad.

Reparto de cruces y medallas de la reina Cristina

SAN SEBASTIAN, 21.—La maestra de la escuela del barrio del Antiguo ha recibido un cajón enviado por la Intendencia de Palacio, con cruces y medallas de uso de la reina Cristina, tomadas para que se repartan entre las niñas de las escuelas. La distribución la hará la Comisión de Instrucción pública del Ayuntamiento.

En memoria de Vázquez de Mella

SEGOVIA, 21.—Organizado por el gobernador civil, don Rufino Blanco, se ha celebrado en el teatro Juan Bravo una velada en memoria del ilustre orador tradicionalista don Juan Vázquez de Mella. La sala se hallaba rebosante de público; las localidades se agotaron hace cinco días.

En la fiesta tomaron parte la orquesta del Coliseo, el conde de Fuentes de Salces, la señorita Vaquerizo, el catedrático del Instituto, señor Calatayud; el P. José Vicente Alfonso de Horra, la banda de la Academia de Artillería, el notario don Matías Pereda, don Fernando Sanz Revuelta, canónigo de la Catedral; el maestro de música de la Academia de Artillería, don Constancio Maldonado; la señorita Hernández y el señor López. Todos ellos fueron muy aplaudidos.

El acto terminó a las tres de la madrugada y dejó entre los concurrentes un grato e imperecedero recuerdo.

Comienza el Consejo de Cámaras de Comercio

SEVILLA, 21.—Esta mañana llegó el director general de Comercio, señor Bahamonde, y los representantes de las Cámaras de Comercio para tomar parte en las reuniones del Consejo general de dicho organismo. Fueron recibidos por las autoridades y entidades y corporaciones sevillanas.

A las cinco se ha celebrado en la Cámara de Comercio la primera reunión de este Consejo general. Asistieron todos los vocales. Abrió la sesión el presidente accidental, don Carlos Prats, el cual saludó a los reunidos y agradeció al señor Díaz Molero la amable invitación que hizo a las Cámaras para celebrar en Sevilla estas reuniones. Dedicó un recuerdo a don Basilio Paraíso, que no puede concurrir por una pequeña indisposición.

Después ocupó la presidencia el señor Díaz Molero, que pronunció también breves palabras de gratitud a todos por su asistencia. Propuso el nombramiento de dos ponencias para estudiar algunos de los asuntos del orden del día. A continuación el Consejo se reunió en sesión secreta y estudió diversos asuntos. Se acordó que al final de las reuniones se hagan públicos los acuerdos. Por último acordaron dirigir un telegrama al señor Paraíso expresándole su adhesión.

Terminada la sesión, el señor Bahamonde, en unión de su hijo, oficial del buque-escuela "Galatea", surto en este puerto, y de otros señores, realizó una visita a la Exposición.

Un muerto y dos heridos al hundirse una cantera

UBEDA, 21.—Cuando extraían arena de una cantera los obreros Antonio Real Fernández, su hijo Juan y Manuel Barceló Moreno, sobrevino un desprendimiento de tierra, que los sepultó. En los primeros momentos fué imposible auxiliarles. Cuando se logró sacarlos, pudo verse que Juan había muerto asfixiado. Antonio y Manuel estaban gravemente heridos. El Juzgado se personó en el lugar del suceso.

Entierro del señor Azzati

VALENCIA, 21.—Se ha celebrado el entierro del ex diputado señor Azzati. Intentóse darle un carácter de manifestación política que habían de presidir don Alejandro Lerroux, don Emiliano Iglesias y don Marcelino Domingo; pero las autoridades no han consentido se variara la ruta señalada. El féretro había sido envuelto en la bandera republicana, pero hubo que retirarla por orden gubernativa. El orden ha sido completo, sin que se haya producido el menor incidente.

El director del "Diario de Valencia" señor Lucía, ha publicado un artículo sobre las inquietudes espirituales de Azzati en esta última época y lamenta que las circunstancias no le hayan permitido ver y hablar a aquél en sus últimos momentos. El artículo, muy sentido, ha sido comentado mucho en Valencia.

El "Chato de Cuqueta" en libertad

VALENCIA, 21.—Ha sido puesto en libertad el "Chato de Cuqueta", protagonista del suceso revolucionario de Cullera en 1911 y condenado entonces a tres penas de muerte por asesinato del juez, el escribano y el alguacil de Sueca. Fué indultado por Canalejas momentos antes de su ejecución. Ha estado en prisión diez y ocho años; con la salida del "Cuqueta" quedan ya en libertad todos los que intervinieron en aquellos sucesos.

El turismo en Valladolid

VALLADOLID, 21.—Bajo la presidencia del gobernador civil se ha reunido la Junta provincial pro fomento del turismo, que tomó el acuerdo de organizar para el próximo octubre un viaje colectivo de sus socios a Barcelona con objeto de visitar la Exposición.

Los expedicionarios, cuyo número se calcula en unos cuatrocientos, harán el viaje en tren especial.

El cronista de la ciudad y representante oficial del Patronato Nacional del Turismo, don Francisco Mendizábal, dará varias conferencias en Barcelona sobre la historia y el arte de Valladolid. Estos actos coincidirán con la Semana vallisoletana que ha de celebrarse en la Exposición Internacional.

La Diputación y la Asociación antes citada han otorgado un expresivo voto de gracias al señor Mendizábal por los trabajos que viene realizando para la propaganda turística de Valladolid.

Regreso de pesqueros

VIGO, 21.—Han comenzado a llegar los buques pesqueros matriculados en Vigo, que regresan de pescar en las costas de Irlanda. Todos ellos han hecho magníficas caladas. Ayer arribó a este puerto el vapor "Chicha", de la matrícula de Bouzas, que ha pescado por valor de 25.000 pesetas.

Otro barco, el "Meira", ha traído pesca valorada en 28.000 pesetas. Esta tarde entraron el "Arlanza" y el "Constante", también de Bouzas, que también traían importantes cantidades de pescado, merluza en su mayoría. Se hicieron ventas a bajo precio para los mercados nacionales. El pescado sobrante fué reexpedido en camiones para venderlo en Portugal.

Estos pesqueros emplean seis días en el viaje de ida y vuelto. Así, pues, el pescado, acondicionado perfectamente, llega en excelentes condiciones.

Para las carreteras de Alava

VITORIA, 21.—La Diputación provincial ha acordado emitir un empréstito de cinco millones de pesetas, cuya mayor parte se invertirá en carreteras.

Detención de una infanticida

ZAMORA, 21.—En el pueblo de Río Frío de Aleste, Tomasa Antón, de treinta y un años, casada, avisó a las autoridades que había fallecido un hijo suyo nacido seis días antes. Al ir el médico a certificar la defunción de la criatura, observó que el cadáver presentaba señales de violencia, por lo cual se le practicó la autopsia, comprobándose que la muerte había sido producida por asfixia y traumatismo. La autora del infanticidio ha sido detenida.

Un pergamino al señor Allué

ZARAGOZA, 21.—La Asociación de Estudiantes católicos regalará un pergamino al señor Allué Salvador con motivo de su nombramiento de director de Enseñanza superior. El señor Allué ejerce la presidencia honoraria de la Asociación de estudiantes del bachillerato. El pergamino será dibujado por Manuel del Arco.

—Esta tarde ha descargado una tormenta con abundante aguacero, que tuvo su mayor intensidad en la cuenca del río Jalón. En una casa de campo de las afueras de Zaragoza, cayó una chispa eléctrica, que privó del sentido a un obrero. Acudió un médico y logró reanimarlo.

—Cuando trabajaba en las obras que se realizan en Malien para construir el canal Victoria-Alfonso, murió repentinamente el obrero Santiago Marco Calabria.

FIGURAS DE ACTUALIDAD

Don Francisco Moragas y Barret, consejero director general de la Caja de Pensiones para la Vejez y de Ahorros, de Barcelona, institución que, fundada por su iniciativa en 1904, bajo los auspicios del Rey, festeja ahora su XXV aniversario

Se celebra hoy en Barcelona el XXV aniversario de la Caja de Pensiones para la Vejez y Ahorros, de Barcelona, fundada por don Francisco Moragas y Barret. Nacido en la Ciudad Condal y formado en las aulas universitarias de aquella ciudad, el señor Moragas entregóse, apenas licenciado en Derecho, a los estudios económicos y sociales, no solo inclinándose sobre los pupitres de las Bibliotecas, sino sembrando valientemente de iniciativas atrevidas el campo, en aquel entonces yermo, de la cooperación social. Así fundó "Revista Social", dirigió "Los Seguros" y sucedió a don Federico Rafola en la secretaría del Fomento del Trabajo Nacional. Desde este puesto redactó el proyecto de Caja de Pensiones para la Vejez, institución benéfica dedicada a la clase obrera, que desde 1905 hasta la fecha ha realizado operaciones por valor de más de trescientos millones de pesetas, entre Cataluña y Baleares. El señor Moragas, persona sinceramente alejada de cuanto signifique exhibición personalista, es iniciador también de la obra de los homenajes a la vejez, copiada y aplaudida en el extranjero.

Couduret y Maillaux regresan a París

El monoplano "France" ha sido ilustrado con escenas andaluzas

SEVILLA, 21.—Los aviadores franceses Couduret y Maillaux saldrán el lunes o el martes, en avión, hacia París. Tienen esperanzas de que el Gobierno les conceda la autorización para emprender el vuelo Sevilla-Nueva York, en cuyo caso volverían a la ciudad andaluza para despegar.

El dibujante Lafita, que, como se recordará, pintó diversos "monos" en el "Jesús del Gran Poder", invitado a ello por los aviadores franceses, ha reproducido en el aparato "France" la torre de la Giralda, un momento del toreo de Belmonte y una bailadora en plena danza sevillana. Los aviadores dicen que cuando regresen de Nueva York traerán en el otro lado del fuselaje dibujos típicos de Norteamérica.

Falsificadores detenidos

SE DEDICABAN A LA "VENTA DE BILLETES FALSOS"

Uno de los detenidos fué entregado a la Policía, inconscientemente, por su misma madre

En la Dirección de Seguridad facilitaron una nota, en la que se hace constar que por orden del director general de Seguridad y previas instrucciones del comisario jefe de la División de Ferrocarriles don Ricardo Castro, el inspector don Juan Alfaro y los agentes don Eugenio Benito Poveda y don Marcelino de la Gándara, han continuado sus investigaciones en diversos puntos para esclarecer los hechos relacionados con la falsificación de billetes del Banco de España, a requerimiento del juez de Instrucción del distrito del Oeste de Barcelona, señor Cañete.

Los citados agentes, por orden del juez reconstituyeron dos cartas que el procesado y preso por dicho delito Manuel Alvarez Moreno "el Lolo", rompió en numerosos pedazos.

Del texto reconstituído se dedujo que había más complicados en la falsificación y que se preparaban otras varias y diversas estafas, por el procedimiento de la "venta de billetes falsos".

Este procedimiento consiste en vender unos cuantos billetes, encerrados en un maletín a un individuo, y cuando se ha percibido, a cambio, el precio estipulado de la venta, presentarse los cómplices y fingiéndose agentes de la autoridad, apoderarse del maletín, con lo que la víctima se queda sin el dinero legítimo y sin los billetes falsificados. También se pone de manifiesto en la carta que preparaban también estafas por el medio de enseñar la confección de billetes ilegítimos, enseñanza que jamás llegaba.

Hasta ahora, además de "El Lolo" han sido procesados un hijo político del mismo, llamado Adolfo Ballori, la esposa de éste, Manuela Almares Pérez "la Manolita" y otros sujetos, que fueron detenidos por los mencionados agentes, los cuales últimamente practicaron también las detenciones de Anselmo Villacampa "el Montañés", conocido expendedor de moneda y billetes falsos, y Fermín Robles "el Italiano", amigos de "el Lolo". El último tiene también antecedentes como estafador, por lo que estuvo procesado en Barcelona.

Prestaron declaración, por orden del juez, señor Cañete, la esposa de "El Lolo", María del Pulgar Pérez, su hija Margarita y el esposo de ésta última.

Merced a diligencias posteriores, los agentes de referencia consiguieron averiguar, después de ímprobos trabajos, quién escribió la famosa carta a Manuel Alvarez Moreno.

Por la comprobación de la letra de la carta con las firmas en las fichas, que obran en poder de la Policía, se puso en claro que la escribió un tal Juan Piqueras Tebar, conocido expendedor de billetes falsos por cuyo delito ha sido varias veces procesado y cumplido condena en Burgos.

Piqueras ha sido detenido también, después de múltiples pesquisas, pues se hallaba oculto, temeroso de que se le buscara; pero los agentes se pusieron al habla con la madre de Piqueras, que reside en Bilbao, y la hicieron creer que eran compañeros de su hijo, y ella misma le fué a buscar e inconscientemente le entregó a los que le buscaban.

Una vez en Madrid, Piqueras confesó su participación en los hechos que se le imputaban.

R. D. DE DISOLUCION DEL 1.° LIGERO DE ARTILLERIA

El estandarte, enlutado, se conservará en el Museo del Ejército

Catorce jefes y 15 oficiales no han solicitado el reingreso

El "Diario Oficial" del ministerio del Ejército publicó ayer un real decreto que dice:

"Señor: Esclarecidos completamente los hechos producidos por la rebelión militar del primer regimiento ligero de Artillería el 29 de enero último en Ciudad Real, y determinadas las responsabilidades y sanciones individuales que de él se derivan, importa, para la completa satisfacción de la justicia, adoptar alguna medida extraordinaria adecuada al carácter colectivo del hecho que, sirviendo de saludable ejemplaridad, contribuya a la evitación de actos semejantes, acusadores en los que los realizaron de carencia absoluta de disciplina y respeto a los más sagrados y esenciales deberes militares, inexcusables para la existencia de las instituciones militares."

.....

"A propuesta del ministro del Ejército y de acuerdo con mi Consejo de ministros, vengo en decretar lo siguiente:

Artículo 1.° Queda disuelto el primer regimiento ligero de Artillería.

Artículo 2.° El estandarte del citado regimiento, enlutado y con una inscripción expresiva de que la rebeldía del Cuerpo fué el motivo de su disolución, será depositado en el Museo del Ejército.

Artículo 3.° El ministro del Ejército queda autorizado para dictar las disposiciones complementarias que precise la ejecución del presente decreto.

Dado en Palacio a veinte de junio de mil novecientos veintinueve. — Alfonso. El ministro del Ejército, Julio de Ardanaz y Crespo."

LOS QUE NO REINGRESAN

También aparece en el mismo "Diario" una real orden que dice:

"Los jefes y oficiales de Artillería que figuran en la siguiente relación, que no han promovido en los plazos marcados las instancias solicitando el reingreso en su Arma o ratificando sus juramentos que señalan, respectivamente, el real decreto de 19 de febrero y real orden circular de 3 de abril del corriente año, pasarán a situación de retirado o a la que por sus años de servicio les corresponda, a partir del primero de julio próximo, con la excepción fortuita que pudiera derivarse en algún caso de extravío de la documentación correspondiente, lo que se comprobará en debida forma, a petición del interesado.

De real orden lo digo a V. E. para su conocimiento y demás efectos. Dios guarde a V. E. muchos años. Madrid, 20 de junio de 1929.—Ardanaz.

Tenientes coroneles. — Don Mariano Muñoz Castellanos, don José Sánchez Gutiérrez. Total, 2.

Comandantes.—Don César Alba Bonifaz, don Pedro Rodríguez del Toro, don Francisco Sáinz López, don Juan Hernández Sarabia, don Pedro Solís Desmaisieres, don Joaquín Pérez Salas, don José Berarde Laireau, don Mariano Fernández de Córdoba, don José Sánchez de la Caballería, don Pedro Díaz de Rivera, don José Andreu Batlé y don José Fernández Ladreda. Total, 12.

Capitanes.—Don Antonio Rexach Fernández-Parga, don Arturo Alvarez Builla, don Román Rodríguez Arango, don José Agudín Zaldívea. Total, 4.

Tenientes.—Don Francisco Marichalar Bruguera, don Eusebio Alvarez Miranda, don Alfonso Moreña Gómez-Acebo, don José Cañedo González, don José Zaragoza Escribá, don Antonio Torres Espinosa, don Ceferino Vázquez Pérez, don Jesús Mendizábal Cortázar; don Enrique Pitarque Blio, don Juan Estrada Moreno, don José Méndez de Vigo. Total, 11."

Economías en Rumania

BUCAREST, 21.—Se afirma que el Gobierno ha acordado llamar a siete ministros plenipotenciarios y a catorce consejeros y secretacios de Legación.

Esta medida obedece a razones de carácter económico.

FUMAD "NACIONALES" y "PERLAS" de ROMEO Y JULIETA
vitolas seleccionadas exquisitas.

ALEMANIA APRUEBA EL PLAN DE LOS PERITOS

BERLIN, 21.—El Gobierno del Reich ha adoptado la decisión siguiente:

El Gabinete del Reich se encuentra dispuesto a aceptar el "rapport" de los peritos, del día 7 del corriente mes, como base para una conferencia de los Gobiernos interesados. Es indispensable que se llegue también en esa reunión a la liquidación total de todas las cuestiones derivadas de la guerra.

La reunión del Gabinete estuvo presidida por el ministro de Negocios Extranjeros, en sustitución del canciller que se encuentra enfermo ligeramente.

El señor Stresemann expuso también a sus colegas lo ocurrido en la reunión del Consejo de la Sociedad de Naciones que acaba de celebrarse en Madrid, y el resultado de sus conversaciones de Madrid y París con el señor Briand.

LA SITUACION ECONOMICA

BERLIN, 21.—El agregado comercial a la Embajada norteamericana en Berlín, cuyos informes respecto a la situación económica del Reich estaban en contradicción con el excesivo optimismo del agente general de pagos por reparaciones, Parker Gilbert, ha publicado un nuevo informe, en el que dice que la situación financiera de Alemania ha acusado una ligera mejoría, gracias a la confianza producida por la Conferencia de peritos celebrada en París, pero que está lejos de ser satisfactoria.

ANTES DE SALIR
para las playas del Norte, adquieran una trinchera pluma de 35 pesetas o gabardina impermeabilizada de 65 a 200 de la **Casa Seseña, Cruz, 30, y Espoz y Mina, número 11. Unica sucursal, Cruz, 27.**

Otra reorganización del ministerio de Trabajo

SE SUPRIME LA DIRECCION DE ACCION SOCIAL Y EMIGRACION

Pósitos, colonización y parcelación de fincas pasan a la Dirección de Agricultura

Quedan tres Direcciones: Trabajo y Acción Social; Instituto Geográfico y Corporaciones

En virtud de la reorganización del ministerio de Trabajo y Previsión, se suprime la Dirección general de Acción Social y Emigración; los servicios de Pósitos y de Colonización y parcelación de fincas de propiedad particular pasarán a depender del ministerio de la Economía, Dirección de Agricultura.

El ministerio de Trabajo asumirá los servicios relativos a legislación de trabajo, organización corporativa nacional, estadística, catastro parcelario, emigración, acción social, seguros, ahorros y enseñanza profesional.

Lo integrarán tres Direcciones generales: Trabajo y Acción Social, Instituto Geográfico y Catastral y Corporaciones. La primera tendrá dos Subdirecciones, la de Trabajo con los servicios a ella encomendados en la actualidad, y la de Acción Social, integrada por los servicios de familias numerosas, cooperación agro-social. Entenderá en el estudio y elaboración de toda clase de leyes sociales de carácter agrario, aplicación de la legislación social a los obreros del campo y en la previsión y resolución de los conflictos que pudieran surgir de las relaciones entre cultivadores obreros del campo y propietarios, sin perjuicio de las facultades atribuídas a la organización paritaria agraria.

Como centros consultivos de la Dirección existirán el Consejo de Trabajo y la Junta de Acción Social.

La Dirección del Instituto Geográfico y Catastral con su actual organización.

La de Corporaciones queda sólo con este nombre, suprimiéndose Previsión. Tendrá tres Subdirecciones: Corporaciones, Formación profesional y Corporaciones agrarias. Dependerán de esta Dirección la Inspección general del Trabajo, la de Previsión, que se crea, y tendrá a su cargo los servicios de seguros y ahorro; la Inspección general de Emigración, también nueva, y la Junta de Colonización Interior, que se restablece.

Todos los cargos serán de libre nombramiento del Gobierno pero la Inspección de Emigración ha de recaer en un funcionario técnico.

Los demás servicios de Estadística, Cultura Social, Contabilidad, Personal. Oficialía Mayor y Secretaría auxiliar quedan sin alteración.

Se nombran directores generales de Trabajo y Acción Social, al general Marvá; de Corporaciones, a don César de Madariaga, que también asumirá la Inspección de Previsión; del Instituto Geográfico, al general Elola; subdirectores de Trabajo, a don Felipe Gómez Cano; de Acción Social, a don Francisco Luengo; de Corporaciones, a don Práxedes Zancada; de Formación profesional, don Ramón Suárez; inspector general de Emigración, a don Francisco Galiay, y presidentes de la Junta de Colonización y Acción Social, al general Hermosa y a don Ricardo Salas.

NOTAS POLITICAS

La jornada del presidente

Ayer mañana, el jefe del Gobierno despachó con los ministros de Justicia y Marina; con los directores generales de Sanidad, Administración local y con el jefe del Gabinete diplomático, señor Ramírez Montesinos.

Después recibió a los generales Chaume y Valdés y coroneles Capaz, Aranguren y Sampedro.

Por la tarde, acompañado del general Martínez Anido, marchó en automóvil a San Rafael para asistir a la inauguración del Preventorio infantil.

Regresó a las ocho de la noche, y después de despedir a su majestad el Rey, que salió para Inglaterra, fué a cenar en casa de la duquesa de Parcent.

El dictamen de organización agropecuaria

Ayer conferenció con el señor Yanguas el general Hermosa, presidente de la Sección de Producción y Comercio que ha estudiado el proyecto de organización agropecuaria.

El señor Yanguas manifestó que la sección había redactado ya el dictamen sobre el citado proyecto y que hoy sería entregado al Gobierno para los efectos de la toma en consideración en el Consejo de ministros, que se celebrará hoy.

El dictamen será impreso para repartirlo entre los asambleistas.

Regresa el ministro de Marina

Ayer mañana llegó a Madrid el ministro de Marina, señor García de los Reyes, siendo recibido en la estación por los directores generales y alto personal de su departamento.

El señor García de los Reyes viene satisfechísimo de su estancia en Barcelona elogiando calurosamente las instalaciones de la Exposición.

Mercedes regias

"Nota oficiosa.—Las recompensas otorgadas por su majestad, como resultado del último período de campaña en Marruecos finado en octubre de 1927, consisten en 420 cruces de María Cristina 856 rojas del Mérito Militar y 98 bicolores más de diez de esta clase a jefes y oficiales de la Armada.

Por otra parte, su majestad ha confirmado las mercedes que tenía acordadas desde el día de su cumpleaños y con motivo de las Exposiciones de Sevilla y Barcelona. Consisten las primeras en otorgar el Toisón de Oro al duque de Medinaceli; Collar de Carlos III a su alteza el infante don Luis Alfonso de Baviera y Borbón; grandes cruces de la misma Orden al marqués de Castelldosrius, duque de Santoña, duque de Fernán Núñez y capitán general de la Armada don Juan B. Aznar. Títulos del Reino a doña María Luisa Pelayo, señor Salcedo Bermejillo, presidente de la Diputación de Madrid, y a don Ignacio Cepeda, de Huelva. Y las segundas en dar grandeza de España, a la Baronía de Viver; collar de Isabel la Católica al jefe del Gobierno; grandes cruces de la misma orden al ministro del Trabajo, gobernador y alcalde de Sevilla y al director de la Exposición, y grandes cruces del Mérito Civil al conde de Montseny, señor Foronda y señor Ponsá Gil.

Clausura de la temporada de concurso hípico

La señorita Mary Torres ganó la prueba para amazonas. Prueba internacional de marcha. El Club Deportivo Alavés en el primer puesto de la Segunda División.

Concurso hípico

Prueba de despedida

Se clausuró ayer la temporada de concurso con dos pruebas, una de despedida y otra de amazonas.

La primera ha sido una consolación para caballos que no han ganado en los días anteriores una cantidad superior a 300 pesetas. Participaron unos 40 caballos.

Los obstáculos, fáciles, en número de diez, como corresponde a caballos de inferior categoría.

Se estableció la siguiente clasificación:

1, TAFILETE, de don Alberto Ripoll, montado por don Agustín Talavera. Sin falta. Tiempo, 1' 12". Premio, 300 pesetas.

2, "Quart d'Heure", montado por su propietario, don Francisco J. A. Alaminos. 0 faltas; 1' 15" 4/5; 250 pesetas de premio.

3, "Negresco", del conde de Villamonte, montado por don Agustín Talavera. 0 faltas; 1' 19" 1/5; 250 pesetas.

4, "Lancero", del regimiento de Cazadores de Alfonso XII, montado por don Serafín D. Baeza. 0 faltas; 1' 21" 1/5; 200 pesetas.

5, "Dictador", de los señores Núñez de Carbalho, montado por el señor Ivens Ferraz. 0 faltas; 1' 21" 4/5; 200 pesetas.

6, "Vampiro" (propietario), de don Carlos Pérez Seoane. 0; 1' 33" 3/5; 150 pesetas.

7, "Repercusiro" (propietario), de don Jaime Miláns del Bosch. 0; 1' 33" 4/5; 125 pesetas.

8, "Acacia" (propietario, de don Eduardo de Luis. 0; 1' 33" 4/5; 120 pesetas.

9 "Fresia" (don José Luis Gálvez), del Estado de Chile. 1 falta; 1' 19"; 100 pesetas.

10, "Rhin" (don Emilio L. de Letona), del marqués de Estella. 1 falta; 1' 19" 4/5; 100 pesetas.

Obtuvieron lazos los caballos "Maragato", "Menguante", "Acroon" y "Pandero", montados por los señores Silvela, Ossorio, Sarraiz y Cabanas, respectivamente.

Prueba amazonas

Se disputó después la prueba amazonas, en la que participaron ocho señoritas.

1, "REMISION II", montado por la señorita Mary Torres. Sin falta. Tiempo, 1' 0" 2/5.

2, "Fellera", montado por la señorita Margarita Pedroso. Sin falta. 1' 4" 3/5.

3, "Zapatillero", montado por la señorita Lucía Alvarez de Toledo. Sin falta. 1' 5" 3/5.

4, "Maragato" (señorita Lucía Alvarez de Toledo). 0 faltas; 1' 12".

Cada una de ellas obtuvo una copa donada por el duque de Gor.

La señorita Alvarez de Toledo ganó la copa ofrecida por el conde de San Esteban de Cañongo, por haber hecho los dos mejores recorridos.

Obtuvieron lazos las siguientes:

5, "Hadador", montado por la señorita Mercedes Pedroso. 1 falta; 1' 14" 2/5.

6, "Bálsamo" (señorita Regina Mora). 2 faltas; 59" 2/5.

7, "Acacia" (señorita Fuensanta Palura). 2 faltas; 1' 50".

8, "Ras" (señorita Regina Mora). 3 faltas. 1' 11" 3/5.

Football

Puntuación de la II división (sección A)

Con el empate a un tanto registrado entre el Club Deportivo Alavés y el Iberia Sport Club, en el partido que estaba señalado para el día 12 de mayo y que se celebró anteayer, la puntuación en la II división (sección A), se establece como sigue:

	J.	G.	E.	P.	F.	C.	Pn
1, Alavés	16	8	5	3	25	15	21
2, Sevilla	16	8	5	3	33	21	21
3, Iberia	16	8	3	5	30	25	19
4, Sporting	16	7	4	5	39	32	18
5, Valencia	16	8	2	6	27	25	18
6, Oviedo	16	6	2	8	39	38	14
7, Betis	16	5	4	7	29	33	14
8, Celta	16	4	4	8	25	32	12
9, Coruña	16	4	4	8	22	36	12
10, Rac. Madrid.	16	5	1	10	26	41	11

Clausura del campo de Mendizorroza

VITORIA, 21.—El gobernador civil ha ordenado la clausura del campo de deportes de Mendizorroza, como sanción por los desórdenes registrados durante el partido de ayer tarde.

Mañana domingo, en el Stádium, a las cinco, final de campeonato. Club Deportivo Leganés contra Deportiva Centro Carabanchel. A las siete, partido final para la clasificación del campeonato de Liga. Deportivo Español, de Barcelona, campeón de España, contra nuestro Athletic. Precios populares. Entrada, 1,50 pesetas.—U.

Automovilismo

Sir Segrave en Barcelona

BARCELONA, 21.—Esta madrugada llegó el corredor inglés, campeón mundial de velocidad, Segrave. Viene con objeto de asistir a la inauguración del pabellón inglés en la Exposición, en el que figura su famoso "auto" "Flecha de Oro". Segrave viene acompañado del propietario de su bólido. El viaje lo han hecho normalmente en automóvil, aunque, como es natural, a gran velocidad. Ha manifestado que piensa dedicarse a los negocios; dejará su carrera automovilista. El corredor mundial es muy obsequiado por el Real Automóvil Club. Ha visitado la Exposición, de la que ha hecho grandes elogios. Esta noche, después de salir del teatro, se dirigió nuevamente al recinto con objeto de admirar la iluminación. Se le ha invitado en la Exposición a una fiesta íntima. Ha recordado que no es la primera vez que visita Barcelona, de la que hace grandes elogios.

Pugilato

Uzcudun, en mejor condición que nunca

HOOSIC FALLS, 20.—Los técnicos y críticos de boxeo que han presenciado últimamente el entrenamiento de Paulino Uzcudun para el combate del día 27 contra Schmelling, han manifestado que ha cambiado muchísimo su sistema de estrategia. Paulino estudia ahora cuidadosamente cada golpe y ha abandonado también la costumbre de dar saltos injustificados, que disminuían considerablemente la fuerza de su pegada.

El boxeador español está ahora en el punto culminante de su entrenamiento para reducir su peso. En cuanto logre pesar 188 libras descansará, con el fin de mantenerse en perfecto estado hasta el momento del combate.

Los técnicos y críticos aseguran que nunca ha tenido Paulino una técnica pugilística tan buena como ahora ni nunca se ha mostrado con tan buena forma y destreza.—Associated Press.

Se anula el combate White-Ara

HABANA, 21.—Todos los críticos de boxeo publican violentos artículos en la Prensa contra la Comisión Nacional de Boxeo de Cuba, que ha rechazado el veredicto del combate Tommy White-Hilario Martínez; según las nuevas reglas, la decisión del combate es favorable a White.

En cuanto al fallo sobre el combate Ignacio Ara-Tommy White, la Comisión de Boxeo ha decidido ahora que el combate ha de calificarse como nulo. Associated Press.

Huat, nuevo campeón de Europa

PARIS, 21.—El boxeador francés Huat, "challenger", ha vencido por puntos a Pladner, quien defendía el título de campeón de Europa, pesos pluma, por puntos, en un combate a quince "rounds".

Mc. Farland vence a González

LONDRES, 21.—En Clapton se ha celebrado un "match" de boxeo, a seis "rounds", entre el irlandés Mc. Farland y el español González. Este resultó vencido por puntos.

Polo

Partido de polo entre civiles y militares

SEVILLA, 21.—Se ha jugado esta tarde el partido final de polo entre dos equipos, blanco (civiles) y rojo (militares) para disputarse la Copa de la Sociedad Hípica. La ganaron los blancos por 7 contra 4. El equipo vencedor estaba formado por el marqués de la Habana y los señores González de la Peña, Pombo y Villalony, y el rojo por los oficiales de Caballería señores Sangrab, Héctor, Valcárcel y Parladé. Actuó de "referee" el comandante Calzada.

Con este partido se da por terminados los partidos de la temporada, y en octubre se reanudarán las seis semanas de polo y otras fiestas hípicas.

Por la noche se reunieron los jugadores en banquete.

Motorismo

Prueba de regularidad del R. M. C. de E.

Para la interesante prueba de regularidad nocturna que organiza el Real Moto Club de España para hoy, se han inscrito los siguientes corredores:

A 40 kilómetros de velocidad media

1, J. Iniesta; 2, Gonzalo A. Martínez, y 3, F. Lozano.

A 50 kilómetros de velocidad media

4, L. de Carlos; 5, M. Cantó; 6, A. Mezquita; 7, E. Bushell; 8, F. Sáinz; 9, J. Jarauta; 10, R. Moyano, y 11, F. Estévez.

A 60 kilómetros de velocidad media

12, J. Blitz; 14, M. Feu; 15, X, 1; 16 E. Blasco; 17, R. Puigcarbó; 18, P. Alzaga; 19, F. Sirvent; 20, X 2; 21, P. Pérez, y 22, Leblanc.

Atletismo

Prueba internacional de marcha

Aceptada por el Gobierno la invitación a nuestro Ejército hecha por la Legación de los Países Bajos en esta Corte, en nombre de la Liga Neerlandesa de Educación física, para que una representación del mismo tome parte en las "Marchas internacionales" que se verificarán en Nimega (Holanda), los días 23 24, 25 y 26 de julio próximo, se ha dispuesto concurran a las referidas marchas los dos equipos propuestos por la Escuela Central de Gimnasia: uno, constituído por diez oficiales, con un jefe de equipo y dos suplentes, y otro, de diez sargentos y dos suplentes, con un jefe (oficial), cuyos nombres figuran en la siguiente relación:

Coronel de Infantería don Carlos Guerra Zagala, director de la Escuela Central de Gimnasia, jefe de la expedición.

Equipo de oficiales.—Capitanes de Infantería don Sabas Navarro Binsdor, don Luis Alba Navas, don Luis Navarro Garnica; tenientes don Enrique Justo Luengo, don Vidal Fernández Gutiérrez; teniente médico don Zacarías Mínguez Diel; teniente de Infantería de Marina don Camilo González Rodríguez; alféreces de Infantería don Claudio Sánchez Sánchez, don Luis Martí Rufilanchas, don Quintín Taboada Arteaga, y como suplentes el capitán don Emilio Vela Hidalgo, y alférez don Francisco Alcocer de mesa.

Equipo de sargentos.—Capitán don Enrique Eyaralar Almazán, profesor de la Escuela de Gimnasia, jefe del equipo; sargentos de Infantería Juan Pellicer Castellón y Francisco Dorrego Pascual; Mariano Miguel Moreno y Ramón Pallarés Carceller, de Artillería; Esteban Balcones García y Manuel Lasarte Sánchez, de Infantería; Juan Rodríguez Viso, de Caballería, Francisco González Osuna, de Infantería; Francisco Caparrosa Martínez, de Sanidad Militar; Domingo Frades Picado, de Infantería, y como suplentes Valeriano Gordo Salido, de Artillería, y Francisco Rabaneda Postigo, de Zapadores Minadores.

Esgrima

Reparto de premios

El lunes día 24 del corriente, a las siete de la tarde, se celebrará en los jardines de la Unión Patriótica (Alcalá, 50) el acto de entregar los premios a los tiradores vencedores en el pasado campeonato organizado por la Asociación de Esgrimidores.

Dicha entrega será precedida por los asaltos siguientes:

Prendes y Maldonado, a florete.
Cabanellas y Arronte, a sable.
Puerta e Ibarra, a espada.
Mendoza y Cubo, a sable.
Felisa Arandilla y Arandilla, a florete.
rete.
Conde de Asmir y Díez de Rivera, a espada.
Mendoza e Izquierdo, a sable.
Arronte y Delgado, a florete.

El veraneo económico

En el Hotel Casa Erreketa, de Zumaya (Guipúzcoa). Agua caliente y fría. Excelente restaurante, a 10 minutos de Cestona y a 40 de S. Sebastián. Pensión, de 8 a 15 ptas.

Pro Ricardo Villa

Desde que se empezó a hablar del homenaje a la Banda Municipal le estamos amargando la vida al maestro Villa. Y ya que hemos tenido un Enrique III, "el Doliente", no está bien que hagamos de Villa un Ricardo III, "el Amargao". Ciertamente que se ha constituído un Comité de treinta y ocho personas para organizar el homenaje, número excesivo, al parecer; pero téngase en cuenta que dicho homenaje se hace extensivo a todos los organismos e instituciones musicales madrileñas. Para comprender la complicación que lleva esto, hagamos un recorrido de instituciones y organismos musicales: Desde luego, figuran en primer término las tres orquestas: Sinfónica, Filarmónica y de Lassalle; siguen la banda de Alabarderos y todas las bandas de la guarnición; la Masa Coral y las otras masas del Hogar Vasco y del Lar Gallego deben incluirse también; mencionemos las dos Sociedades, Filarmónica y Cultural, y el Conservatorio de Música (que también forma artistas). Pasando a otro campo, no son de desdeñar: el Cuarteto Aguilar, de laúdes, ni los cuartetos de cuerda (Español, Milanés, el de Rafael Martínez y el de Julio Francés), ni aun la Cultural Guitarrística.

Pero es justo, creo yo, que el homenaje se individualice en las personalidades que en libros o interpretaciones cultivan nuestro arte, como Julián Ribera, Subirá, Eduardo Torner, Andrés Segovia, Pepe Cubiles, Conchita Supervía, Angeles Ottein, Criso Galatti, Mardones, sin contar con los compositores, que también "hacen lo suyo". ¿Y todos estos elementos van a moverse porque la Banda Municipal cumple veinte años de existencia? ¿Es que van a congregarse en el Retiro mientras trescientas y pico de vicetiples dan la vuelta al quiosco cantando "la banderita"?

Esto no puede ser agradable al ilustre Villa ni a los profesores de la Banda. Estar trabajando veinte años para hacer un organismo acoplado y artístico, la divulgación de las bellas producciones musicales entre el pueblo de Madrid, el enorme trabajo que supone transcribir las obras para banda, y cuando llega el momento de recibir un galardón, un premio justísimo después de veinte años de labor, verse entrar por la puerta una legión de instituciones, respetabilísimas sin duda alguna, pero que nada tienen que ver con esto, francamente, es demasiado.

De todos modos, y en espera de lo que decidan las treinta y ocho personas del Comité, ¿sería posible formar una pequeña Comisión de dos personas? El pequeño Comité se encargaría de congregar a los simpáticos profesores de la Banda Municipal y a su ilustre director, el insigne Villa, para que, en compañía de sus infinitos admiradores, pudiésemos brindar con champán y desearles otras dos décadas de labor gloriosa. Yo aprovecharía dicha ocasión para entregar a Villa una batuta que para él traigo de Cuba; es la ofrenda de don Modesto Fraga, el ilustre músico que durante tantos años ha dirigido la Banda Municipal de La Habana.

Joaquín TURINA

DENTIFRICO

Anginas, flemones, irritaciones, caries, piorrea, etc. Venta: Perfumerías y Farmacias. Depósito: Perfumería Inglesa, Carrera de San Jerónimo, 3.

Nombre siempre EL DEBATE al dirigirse a sus anunciantes

LAS MIL PESETAS DE LA

Unión de Radioyentes

La UNION DE RADIOYENTES sortea entre sus asociados, en combinación con el de la Lotería Nacional del 11 de julio, 1.000 pesetas donadas por uno de nuestros más asiduos anunciantes para dicho fin.

Inscríbase usted en la UNION DE RADIOYENTES, y mediante la cuota mensual de tres pesetas, recibirá nuestra revista "ONDAS", contribuirá al mejoramiento de nuestros programas y tendrá la probabilidad de que sean suyas las

MIL PESETAS

Llene el adjunto boletín y envíelo a la

UNION DE RADIOYENTES

AVENIDA PI Y MARGALL, 10

MADRID

UNION DE RADIOYENTES
Domicilio provisional:
Avenida Pi y Margall, 10
Apartado 745, Madrid

BOLETIN DE INSCRIPCION

Don ....
domicilio ....
desea inscribirse como socio de la UNION DE RADIOYENTES, y aporta mensualmente la cantidad de .... con destino a las emisiones de la estación ....
.... de .... de 192 ......

EL DEBATE, 18-6-29.

LISTA DE LA LOTERIA

EL SORTEO DE AYER

Premios mayores

Núms.	Premios	Poblaciones
35.553	150.000	Barcelona.
22.277	70.000	Huelva-Zaragoza.
20.885	50.000	Valencia-Ceuta.
36.795	25.000	Barcelona.
11.935	3.000	Valencia-Cartagena.
12.620	"	Valencia-Bilbao.
12.741	"	Reinosa-Cádiz.
14.841	"	Sevilla-Barcelona.
25.277	"	Zaragoza-Logroño.
28.419	"	Madrid-Sevilla.
28.942	"	Gerona-Cádiz.
29.588	"	Vitoria.
32.924	"	Palma Mallorca.
35.937	"	Madrid.
36.415	"	Madrid.
36.532	"	Huelva.

Las 99 aproximaciones de 500 pesetas, señaladas para la centena del premio primero, han correspondido a los números desde el 35.501 al 35.600, ambos inclusive, a excepción del número 35.553, que es el premiado con 150.000 pesetas. Las 99 aproximaciones de 500 pesetas, señaladas para la centena del premio segundo, han correspondido a los números desde el 22.201 al 22.300, ambos inclusive, a excepción del númro 22.277, que es el premiado con 70.000 pesetas. Las 99 aproximaciones de 500 pesetas, señaladas para la centena del premio tercero, han correspondido a los números desde el 20.801 al 20.900, ambos inclusive, a excepción del número 20.885, que es el premiado con 50.000 pesetas. Las 99 aproximaciones de 500 pesetas, señaladas para la centena del premio cuarto, han correspondido a los números desde el 36.701 al 36.800, ambos inclusive, a excepción del número 36.795, que es el premiado con 25.000 pesetas.

Las dos aproximaciones de 2.500 pesetas han correspondido a los números 35.552 y 35.554. Las dos aproximaciones de 2.000 pesetas han correspondido a los números 22.276 y 22.278. Las dos aproximaciones de 1.600 pesetas han correspondido a los números 20.884 y 20.886. Las dos aproximaciones de 670 pesetas han correspondido a los números 36.794 y 36.796.

Premiados con 500 ptas.

UNIDAD

9

DECENA

24 45 47 99

CENTENA

125 149 209 216 221 223 232 261 294 344
378 379 384 396 405 422 440 455 456 461
463 465 516 522 536 568 579 600 606 643
648 656 680 753 800 829 874 875 891 897
909 936 953 976

MIL

001 038 065 172 199 205 249 260 358 363
372 431 457 480 501 553 557 597 605 662
686 700 723 726 727 763 764 831 839 868
871 918 925 932 947 999

DOS MIL

011 015 017 023 077 078 104 128 343 385
403 456 482 486 491 527 530 572 575 577
594 621 626 647 673 693 694 716 746 767
833 834 839 840 865 871 875 895 896 913
941 981 996

TRES MIL

003 006 036 050 051 153 174 211 231 272
283 303 362 398 425 443 448 487 494 540
570 593 604 622 640 642 651 658 684 715
719 732 767 773 791

CUATRO MIL

020 042 077 087 120 213 268 332 335 348
365 412 437 449 457 488 492 543 578 645
649 688 697 724 729 766 773 775 832 847
858 874 973 981 991

CINCO MIL

014 105 117 180 201 222 230 240 258 281
282 284 286 332 335 340 380 390 440 447
449 458 548 558 601 619 664 682 742 744
774 794 807 813 857 865 884 913 926 941
988 998

SEIS MIL

089 105 125 138 145 182 204 256 262 270
287 303 321 364 368 369 377 432 512 515
519 564 576 645 675 704 726 747 846 848
876 905 913 956 960 991

SIETE MIL

006 050 057 100 108 150 163 169 178 238
262 270 304 312 332 368 383 424 444 472
474 480 485 487 501 523 538 545 546 676
686 726 775 787 805 825 841 863 884 893
900 933 969 971

OCHO MIL

011 032 043 090 156 186 187 199 212 227
320 411 427 474 485 492 506 535 561 576
590 599 636 649 659 679 846 872 905 955
958

NUEVE MIL

028 070 094 096 103 109 111 121 197 224
278 291 308 347 372 404 419 422 476 489
495 513 535 552 586 600 660 663 694 708
714 718 722 730 762 766 768 776 782 810
838 861 931

DIEZ MIL

003 092 096 145 196 249 254 282 317 320
321 337 375 376 380 400 422 426 431 554
581 593 632 655 668 702 789 793 838 892
920 946 948 956 976

ONCE MIL

013 023 027 032 127 145 154 300 347 418
444 454 456 462 484 515 544 554 569 650
654 658 675 686 691 742 770 772 788 807
818 852 854 884 929 942 982

DOCE MIL

002 024 061 111 122 141 156 174 179 197
210 253 282 335 381 384 392 452 486 498
516 534 551 558 584 594 612 681 702 729
740 749 768 778 809 860 888 927 959 998

TRECE MIL

004 018 046 116 119 123 173 196 198 203
208 225 232 233 262 369 397 416 430 440
488 522 526 569 574 635 715 727 760 766
839 898 911

CATORCE MIL

032 070 084 088 112 173 223 227 244 247
272 284 307 332 371 387 422 453 495 514
525 526 540 543 550 605 608 610 673 692
740 763 775 792 800 813 844 866 911 976
991

QUINCE MIL

065 067 071 110 145 155 199 288 291 293
303 319 388 390 422 423 428 440 497 500
539 555 578 596 605 644 716 761 810 854
864 866 883 893 905

ORNAMENTOS DE IGLESIA

JAVIER ALCAIDE. TELEFONO 54394
CABALLERO DE GRACIA, 5
(junto al Oratorio), MADRID.

DIEZ Y SEIS MIL

010 011 017 036 042 059 088 132 134 171
179 211 255 264 275 285 298 324 341 398
403 450 453 513 544 600 617 657 710 715
717 801 830 843 923 935 948 994

DIEZ Y SIETE MIL

035 038 089 117 128 193 267 288 304 342
351 355 362 383 389 391 407 427 494 502
590 651 722 725 727 729 735 746 754 772
782 783 813 820 854 870 898 947 970 975
982 994

DIEZ Y OCHO MIL

009 017 032 070 097 142 154 157 185 200
213 229 235 270 282 297 340 388 421 425
436 445 454 525 581 606 608 637 638 650
663 678 715 749 763 770 820 862 889 892
956

DIEZ Y NUEVE MIL

004 008 050 063 111 164 176 182 200 222
253 279 344 348 357 370 514 530 541 564
599 604 668 685 710 733 787 795 808 942
983

VEINTE MIL

006 041 049 082 144 159 182 188 212 267
296 313 361 431 485 510 542 548 557 576
596 607 621 633 649 656 716 722 723 810
876 912 926 947 988 998

VEINTIUN MIL

001 033 036 043 071 086 117 159 168 186
235 330 349 353 374 399 402 423 457 471
493 523 556 596 645 697 734 763 816 870
926 966

VEINTIDOS MIL

006 028 082 100 123 138 139 176 226 272
303 322 368 381 431 519 568 589 596 630
697 750 829 833 836 837 845 846 882 904
906 911 924 959 975 991

VEINTITRES MIL

057 063 066 112 159 163 193 195 199 200
210 231 242 266 294 304 317 340 351 389
393 450 456 458 460 492 532 533 570 584
605 617 647 677 727 744 763 787 789 878
915 932 943 961 981

VEINTICUATRO MIL

057 070 072 125 134 145 147 180 240 264
275 278 291 312 332 336 417 418 435 451
503 532 601 674 745 756 788 827 843 853
870 938 951 955 961 966 991 996 999

VEINTICINCO MIL

032 036 041 055 060 089 092 197 207 269
275 335 388 402 441 481 486 494 499 523
539 596 611 619 629 657 683 742 792 806
839 857 858 902 906 931 932 940 948 953

VEINTISEIS MIL

004 020 026 056 058 064 069 120 136 140
160 214 215 220 248 286 299 324 336 348
350 384 402 420 451 470 486 533 547 563
583 605 623 624 644 681 692 695 713 729
736 748 756 765 787 830 836 848 864 867
870 887 891 916 917 920 983

VEINTISIETE MIL

000 021 046 074 121 155 157 159 165 175
226 264 283 352 377 406 447 492 504 509
525 538 550 556 565 570 611 613 681 716
718 766 782 907 914 917 939 953

VEINTIOCHO MIL

005 006 016 020 078 122 164 189 191 279
373 399 451 455 508 514 525 533 565 583
601 604 615 622 640 642 658 703 705 717
754 792 802 820 821 908 911 923 952 987

VEINTINUEVE MIL

032 058 059 075 096 140 146 152 168 171
193 224 245 266 275 323 345 356 376 377
432 453 490 555 571 609 630 636 646 676
757 784 801 814 884 903 927 932 997

TREINTA MIL

064 065 075 084 114 147 159 188 232 282
302 316 335 352 353 391 399 402 416 465
486 578 617 644 646 686 706 782 789 819
831 839 851 852 883 886 910 934 961

TREINTA Y UN MIL

034 037 059 063 126 131 143 185 186 190
210 223 239 253 256 276 305 325 344 349
361 391 398 407 419 427 487 496 526 602
649 683 688 689 716 729 734 741 744 753
764 799 806 820 845 871 895 907 913 952
959 966 978

TREINTA Y DOS MIL

013 023 026 041 079 097 158 172 197 233
241 292 295 298 335 347 357 418 425 427
507 521 540 547 555 557 598 602 640 685
719 774 782 799 805 833 861 872 892 928
930 933 946 988

TREINTA Y TRES MIL

033 059 069 070 155 203 217 247 255 273
330 336 358 359 363 384 394 409 425 439
445 460 465 466 468 509 511 543 546 571
573 575 586 589 631 647 657 701 708 709
715 751 756 774 775 786 790 826 832 857
892 934

TREINTA Y CUATRO MIL

037 045 077 085 115 173 225 234 239 243
247 249 270 279 331 373 383 397 402 417
435 448 520 528 540 564 568 611 679 700
710 712 741 745 756 759 761 782 811 817
818 902

TREINTA Y CINCO MIL

001 048 070 121 158 161 200 202 240 247
265 266 268 335 371 378 379 398 425 434
481 483 485 486 513 525 539 543 558 569
574 589 594 628 636 647 681 727 729 740
744 804 829 831 849 906 926 957 984

TREINTA Y SEIS MIL

002 007 051 066 113 134 149 151 191 199
210 247 260 286 354 365 366 388 392 405
418 447 484 488 504 542 628 637 679 683
708 717 751 772 783 787 819 846 854 867
877 909 925 933 987

TREINTA Y SIETE MIL

041 077 114 128 132 134 135 148 157 193
212 230 234 238 281 292 312 343 423 443
477 484 515 516 534 535 548 551 629 672
679 680 704 725 728 735 738 739 760 761
770 816 851 875 876 879 975 992 999

CINES Y TEATROS

FUENCARRAL: "La chica del librero"

Comienzan los señores Asenjo y Torres del Alamo con una exposición sainetesca sencilla y clara, que, aunque de tipos y de ambiente conocidos, parece prometer un buen sainete, pero termina el primer cuadro y desorientados e inseguros llevan la obra por los derroteros de lo grotesco en una mezcla imposible con lo sentimental, en la que pierden el sentido de lo teatral, de lo verosímil y admisible y lo que es peor, de la gracia, hasta acabar en una cosa destorsionada, imposible, en la que se advirten desesperados esfuerzos por lograr una comicidad, que falta las más de las veces y que fué rechazada totalmente por el público.

La idea general de la obra, el premio de la bondad, la caridad, el desinterés y el sacrificio es digna de aplauso, aunque está de más que veamos a la bondad rodando por un "cabaret" y sea motivo de escenas poco edificantes, de exhibiciones y de chistes subidos de color.

Ninguna necesidad tenía la obra de música, el hueco para ella está hecho a empujones, la preparación y la letra de los números es tosca y ésto da la impresión constante de que la música sobra. El maestro Luna no ha hecho nada para borrar esta impresión ,unos numeritos apagados e incoloros, sin unidad ni brillantez y endebles. Algunos fueron repetidos; a la repetición de otros se opuso decididamente el público.

Entre los actos sólo fué digna de mención Blanquita Suárez, que, aunque exagerada y redicha, sobre todo en una extemporánea imitación de Berta Singermán, defendió la obra con calor.

J. DE LA C.

GACETILLAS TEATRALES

Maravillas

Esta noche, inauguración y presentación de la compañía Sánchez Ariño y García León Perales, con el enorme éxito de risa **"Don Cloroformo"**. Butaca, 2,50.

Terraza del Callao

Tarde y noche, gran éxito de la divertida comedia **"Las odio a todas"**, por June Collier y William Russell, y de la producción Non Plus Ultra Metro Goldwyn, **"El jardín de Alá"**, por Alice Terry e Ivan Petrowichs; dirección, Rex Ingram.

Cartelera de espectáculos

ZARZUELA (Jovellanos, 4).—A las 7, La suerte negra. El húsar de la guardia. A las 11, El Romeral (éxito inmenso).

APOLO (Alcalá, 49).—Tres pesetas butaca.—7, La verbena de la Paloma y Calixta la prestamista.—11, El pobre Valbuena y El dúo de la africana.

ESLAVA (Pasadizo de San Ginés).—Compañía Martori.—A las 7 y a las 11, El proceso de Mary Dugan (éxito sensacional; butaca, cinco pesetas).

LARA (Corredera Baja, 17).—7 y 11, Trece onzas de oro (éxito inmenso; butaca, tres pesetas).

PAVON (Embajadores, 11).—A las 7,45, La alegría de la huerta.—Noche, a las 10,45, La alegría del batallón y Las corsarias.

LATINA (Plaza de la Cebada, 1).—7, No me conoces y El joven del 68 (grandes éxitos; tres pesetas butaca).—11, Olga...! ¡Olga...! (éxito inconmensurable).

FUENCARRAL (Fuencarral, 143).—Compañía Luis Casaseca.—7, La chula de Pontevedra (éxito enorme de Blanquita Suárez).—11, El diablo con faldas y La chica del librero (éxito inmenso).

MARAVILLAS (Malasaña, 6).—A las 7 y a las 11, Don cloroformo (butaca, 2,50).

CIRCO PARISH (Plaza del Rey, 8). 10,45 noche hasta las doce, función de circo; a las doce, segunda parte, luchas grecorromanas, formidables combates. Primera, el notable siberiano Cziruchin contra el rumano Caia. Segunda, el extraordinario Kley, alemán, contra Kampfer. Tercera, Ochoa, el León Navarro, contra el temible Koppe, sajón.

PALACIO DE LA MUSICA (Pi y Margall, 13; teléfono 16209).—A las 6.30 y 10,30, ¡Vivan los novios! ¡¡Wolga!! ¡¡Wolga!! Señorita Gillinska (soprano) y J. Angerri (bajo).

CINE DEL CALLAO (Plaza del Callao).—6,30 y 10,30 (terraza), Amor en automóvil. Las odio a todas, por William Russell. Diario Metro. El jardín de Alá, por Alice Terry.

CINEMA BILBAO (Fuencarral, 124; teléfono 30796).—6,30 y 10,30 noche, Reportaje de la Exposición de Barcelona. El mercado del amor (Luis Alonso y Billie Dowe). La cosa está que arde (Charles Murray y George Sidney).

CINE IDEAL (Doctor Cortezo, 2).—6 y 10,30, Su esposa favorita. Exposición de Barcelona (reportaje número 3). Tobillos picarescos (Madge Bellamy). El "jockey" de la victoria (Mary Astor y William Collier).

CINEMA ARGUELLES (Marqués de Urquijo, 11; teléfono 33579).—A las 6,30 y 10,30. Restorán al vapor. El Danubio azul. La novela de un mujik.

CINE DE LA FLOR (Alberto Aguilera, 2).—Película de éxito: Sangre escocesa, por Lillian Gish y Norman Kerry (en el salón y terraza). Se proyectará a las ocho y a las doce aproximadamente. El salón tiene sus ocho puertas abiertas y la terraza cómodas butacas y libre de vientos y humedades.

FRONTON JAI-ALAI (Alfonso XI, 6). A las 4,30 tarde. Primero, a pala: Zubeldia y Ochoa contra Quintana I y Ermúa. Segundo, a remonte: Salsamendi y Tacolo contra Ochotorena y Vega.

(El anuncio de los espectáculos no supone aprobación ni recomendación.)

De rompe y un poco de rasga

Maniobra rateril interrumpida. Después de beber es fácil caer.

El vendedor ambulante de botijos Blas Cintas Guirado, de cuarenta y ocho años, que tiene su domicilio en un parador del Puente de Toledo, pregonaba ayer su mercancía en la calle de los Reyes y se le acercó una mujer, llamada Antolina Valbuena Piñeira, que vive en Marqués de Santa Ana, 27, con propósito de comprarle uno de los refrescantes cacharros.

Antolina interrogó sobre el precio de un soberbio ejemplar, y al responderle Blas que dos pesetas, bien porque la mujer se asustara o bien por pura chulería, dejó caer el inocente botijo, que se hizo unos treinta y cuatro pedazos.

Blas se quedó confuso al comprender que también se había quedado sin botijo, y empezó una débil protesta. El público se le sumó y la mujer tuvo que escuchar algo que no eran versos de Rubén Darío precisamente.

Mas como Antolina es mujer "de pandereta", sacó de la liga una navaja y se dispuso a rebanar el cuello a la muchedumbre. Daba miedo verla con su amenazadora actitud. Estética, dicen que había; pero la ética sufría de un modo lamentable.

Surgieron dos guardias de Seguridad, y entre los dos lograron sujetar a la rebanadora en ciernes y quitarle el arma, no sin que uno de aquellos, Valeriano Martínez, número 1.310, resultase con heridas en las manos, causadas al forcejear con la individua, que derrochaba una fuerza de luchador en pleno entrenamiento.

También ella experimentó otros cortecitos en las manos, en aquellas pecadoras manos que soltaron el cacharro, hacia el que todos los madrileños rendimos pleitesía en estos momentos, por muy caro que sea, porque con este calor siempre será un "caro amigo".

Vuelco de un carro

Manuel Martín García, de veinticuatro años, domiciliado en la calle de Medina Sabuco, 7, dependiente de una vaquería, iba subido en un carro, al que arrastraba una mula, y al llegar a la calle de los Artistas, el animal se espantó, el vehículo volcó y cogió debajo a Martín, el cual resultó con lesiones de importancia, de las que fué asistido en la Casa de Socorro de los Cuatro Caminos.

Denuncia contra un conserje

El doctor don Francisco Cortezo Collantes, de treinta y nueve años, con domicilio en Serrano, 128 (hotel), denunció al conserje de la Real Academia de Medicina, Benigno Peláez de Castro, de cincuenta y un años, que habita en dicho centro, Arrieta, 10, por intento de agresión en su despacho, con unas tijeras y un abrecartas.

Detenido el conserje, manifestó que la riña surgió al encargarle el referido doctor una misión que no era de su competencia. Se negó el declarante, y el doctor trató de agredirle con un bastón. Entonces, para defenderse, cogió las tijeras, que estaban sobre una mesa; pero no pasó más al interponerse entre los dos un empleado de la casa.

Exposición que parece expuesta

El director general de Seguridad ordenó al jefe de la brigada de Investigación criminal que averiguase si existía un Comité de propaganda de determinada Exposición, Comité que cobraba cantidades por la misma, sin que se supiera la fecha de celebración de aquélla.

Averiguóse que, en efecto, existía un denominado Comité de la Exposición de Ciencias, Artes e Industrias Madrileñas, que tenía sus oficinas en Pi y Margall, 16, y que, efectivamente, se dedicaba a cobrar cantidades.

Merced a la labor del inspector señor Planelles y del agente señor García Vallejo, se ha sabido que hace tiempo varias personas dignísimas constituyeron tal Comité, en la calle de las Infantas, 40. Falleció el secretario, y los demás miembros dimitieron. Entonces César Bernáldez Ibáñez se erigió en secretario general del Comité y empezó a laborar por su cuenta y riesgo, nombrando presidente y vocales a amigos suyos. Además, hizo propaganda para celebrar la Exposición a sabiendas de que no podía obtener el permiso, puesto que carecía de las 10.000 pesetas que tenía que depositar para ello.

En el registro que la Policía efectuó en las oficinas de la Avenida de Pi y Margall, 16, se incautó de copiosa documentación, que no estaba en regla. Tampoco se llevaban libros.

Averiguóse también que Ibáñez se había dirigido a 33 industriales y comerciantes de Madrid, a los que sacó cantidades que oscilan entre 300 y 1.600 pesetas, a cambio de un "stand" en la Exposición de que se trata.

Detenido César Bernáldez, confesó que había llevado a efecto tal propaganda, que carecía de dinero para establecer la Exposición; pero agregó que contaba con obtenerlo de amigos y hacer las instalaciones a crédito.

OTROS SUCESOS

Ladrón detenido. — Teodoro Martín Sáez, de veintisiete años, fué detenido en la escalera de la casa número 28 de la calle de Toledo, cuando huía perseguido por varios vecinos de la misma finca, por haber sido sorprendido en una zapatería de la casa en unión de otro sujeto, que huyó.

Los ladrones tenían preparado un paquete de calzado, que no llegaron a llevarse. En poder de Teodoro fueron encontrados una palanqueta, una ganzúa y una linterna.

El alcohol y el equilibrio.—Teófilo Clemente García, de treinta y siete años, con domicilio en Abel, 2, bajo, se cayó en el paseo del Rey y sufrió lesiones de pronóstico reservado. Teófilo iba algo borrachito.

LOS DETENIDOS ERAN SACERDOTES

En uno de nuestros últimos números hemos publicado la noticia de haber sido detenidos, a petición de José Vicedo Calatayud domiciliado en Fuencarral, número 10, Eugenio Ra... Santiago Fernández, de cuarenta años, y Gerardo Muñoz Sánchez, de diez y ..., como presuntos sacerdotes falsos, y, mejor informados hoy, debemos publicar, en obsequio a la verdad, que se trata de dos beneméritos religiosos de un Colegio de huérfanos establecido en To..., los cuales postulan con las debidas licencias del señor gobernador y del excelentísimo señor Obispo de la diócesis.

LA VIDA EN MADRID

Casa real

Con su majestad despacharon el presidente del Consejo y los minstros de Fomento, Economía y Gobernación. Este dijo que, entre otros decretos, había firmado el Rey uno concediendo el tratamiento de excelencia a Ciudad Rodrigo, otro concediendo el retiro al coronel Del Valle, y otros, honores a funcionarios civiles.

—El 28 tendrá lugar en Palacio la imposición de brazaletes, por la Reina, a las nuevas damas enfermeras de la Cruz Roja.

El Rey a Londres

En el sudexpreso de Hendaya salió ayer para París y Londres, en cuya última población pasará una temporada, su majestad el Rey.

El viaje tiene carácter particular. En los andenes de la estación, y fuera, en la explanada, se había congregado desde mucho antes de la hora de salida del tren, numerosísimo público, que le tributó una cordial y afectuosa despedida.

Don Alfonso, vestido de paisano, llegó a la estación a las nueve y cuarto, acompañado de su augusta esposa. En otro automóvil inmediato llegaron sus altezas reales los infantes don Jaime, doña Beatriz y doña Cristina, todos de luto y destocados.

En el vestíbulo fueron recibidos por el Gobierno y las autoridades. El presidente del Consejo, general Primo de Rivera, llegó un poco retrasado.

Esperaban la llegada del Monarca el vicepresidente del Consejo, general Martínez Anido; los ministros de Fomento, Trabajo, Justicia y Culto, Economía Nacional, Ejército, Marina, Instrucción pública, señores conde de Guadalhorce, Aunós, Ponte, conde de los Andes, Ardanaz García de los Reyes y Callejo, respectivamente; el capitán general, barón de Casa Davalillos; el gobernador militar, general Saro; el secretario de Asuntos Exteriores, señor Palacios; el presidente de la Diputación provincial, señor Salcedo Bermejillo; el alcalde de Madrid, señor Aristiábal; el director de Seguridad, general Bazán; el jefe superior de Policía, coronel Marzo; el almirante Carranza, el general Borbón, el teniente coronel Govea Ramírez.

En la sala de espera se encontraban la infanta doña Isabel, los infantes don Fernando y doña María Luisa, la infanta doña Beatriz de Orleáns; el Nuncio de Su Santidad monseñor Tedeschini; el Obispo de Madrid-Alcalá, doctor Eijo y Garay; la señorita Carvajal, la duquesa de la Victoria, las marquesas de Argüelles y Comillas, señorita Blanca Borbón, duques de Miranda, Alba, Vistahermosa, Sevilla, Medinaceli, Montellano, Amalfi, Hernani y Fernán-Núñez; marqueses de Santa Cruz, Cabriñana, Riscal, Miraflores, Casa Jiménez, Zarco, Arenas, Pons y Encinares; condes de Bailén, Bárcenas, Mirasol, Maza, Maceda; vizconde de Aguilar.

También vimos allí a los ex ministros señores Cierva, Goicoechea y Matos; los señores Dómine, Bermejo, Tormo, Aguayo, Suárez Somonte, Crehuet, Donoso, Fernández Cuevas, Peláez, Zaracondegui, y otros que harían la lista interminable.

El Rey conversó afablemente con todos antes de subir al tren y se detuvo más rato con el general Primo de Rivera, con el ministro de Marina y con el presidente de la Diputación, señor Salcedo Bermejillo.

Se despidió de su augusta esposa y después dió un beso a cada uno de sus hijos y unas palmaditas cariñosas en las mejillas.

Al subir en el tren y arrancar éste, a las nueve y media, el Rey fué vitoreado.

Las obras de la Gran Vía

El alcalde manifestó ayer que las obras del tercer trozo de la Gran Vía continúan realizándose de perfecto acuerdo entre la Empresa y el Ayuntamiento, sin que haya dificultad para su rápida terminación.

—El jardinero mayor ha emitido informe contrario a la instalación en el Retiro de un Parque de atracciones.

—Manifestó ayer el alcalde que ha quedado aprobado por la Comisión correspondiente el plan extraordinario de obras en el Ensanche. Darán comienzo tan pronto como las apruebe el pleno.

—Los propietarios de "taxis" podrán proveerse hasta el 1 de julio del distintivo municipal para los coches.

—En las oposiciones celebradas el domingo en la Económica Matritense obtuvieron premios cinco alumnos del Colegio de la Paloma. En otras oposiciones a taquígrafos obtuvieron plaza dos alumnos del mismo Colegio.

Un concierto benéfico

Esta tarde se celebrará un concierto organizado por la Protección del Trabajo de la Mujer en el teatro de la Comedia. Tomarán parte en él la eminente diva Conchita Supervía, la notable pianista Pilar Cavero y la Orquesta Filarmónica, bajo la dirección de su concertino Rafael Martínez, pues el maestro Pérez Casas se halla en Londres.

Boletín meteorológico

Estado general.—En la península Escandinava persiste el centro de la zona del mal tiempo, que produce algunas lluvias en Inglaterra. En España el tiempo es caluroso con nubes en el Norte y región central.

Para hoy

Museo Nacional de Arte Moderno.—12 m., Don Miguel Martínez de la Riva: La Historia en la pintura.

Otras notas

Exposición escolar.—Con asistencia de la Junta directiva y profesorado del Centro Instructivo del Obrero, se ha inaugurado la Exposición escolar correspondiente al curso 1928-29.

Los trabajos de Contabilidad, Mecanografía, Corte y confección, Labores, sombreros, Caligrafía, Dibujos, Instrucción primaria, etc., han sido muy elogiados.

Las horas en que la Exposición está abierta al público será de seis a ocho de la tarde y de nueve a once de la noche, en la carrera de San Francisco 11, hasta el día 26.

RESTAURANT BOTIN
Dehesa de la Villa. Espléndido jardín, gran terraza para banquetes. Teléfono 30708. Sucursal de Plaza de Herradores, 7.

OPOSICIONES Y CONCURSOS

Oficiales de Justicia y Culto.—Primer ejercicio.—Han aprobado en segundo llamamiento los siguientes: Número 90, don Pedro María Gracia Leyva, 15,70 puntos; 91, don Castro Gragarza, 14,20; 92, doña Carmen Calzado Rey, 17,10; 93, don Luis Fernández de la Baquere, 14,75; 94, don Rafael Busutil Guach, 19,70; 95, don José María Gálvez Suárez, 14,15; 96, don Avelino Rodicio Arias, 17; 98 don Antonio Ruiz Vallejo, 14,25; 100, don Juan Antonio Sagredo Nueda, 16,95; 101, don José Francisco Benedi, 16; 102, don Isidro Arcenegui Carmona, 17,70; 103, don Manuel Trabado Carasa, 15,75; 105, don Rafael Alvareez Dorta, 14,25, y 106, don Ricardo Arenales Aragón, con 20,55.

D. PABLO JORDAN DE URRIES Y AZARA
que en las oposiciones a Letrados del ministerio de Justicia, ha obtenido el número 1. Tiene veinticuatro años. Es licenciado en Derecho y Filosofía. Ha sido el único opositor que ha aprobado con buena puntuación los seis idiomas exigidos.

Hasta ahora han aprobado el primer ejercicio 46 opositores.

Auxiliares de Contabilidad del Estado.—Segundo ejercicio.—Han sido aprobados el número 111, doña María Luisa García Mahingues, 21,2 y el 119, don Antonio García Bover, con 22,5.

Con estos dos han aprobado hasta ahora el segundo ejercicio 11 opositores.

Secretarios de Ayuntamiento de segunda categoría.—Hoy publicará la "Gaceta" la relación de aprobados en estas oposiciones, recientemente celebradas. Han obtenido ingreso en el Cuerpo de secretarios los 399 presentados en el tercer ejercicio. Mañana publicaremos la lista de aprobados.

Letrados de Justicia.—Ha finalizado la oposición convocada para proveer cuatro plazas de oficiales letrados en el ministerio de Justicia y Culto.

Se presentaron 15 opositores, de los cuales sólo 12 acudieron a realizar el primer ejercicio, que aprobaron siete.

Y la oposición ha sido acabada aprobando a los cuatro siguientes:

Número 1, don Pablo Jordán de Urries y Ozaa; 2, don Rafael Alcáraz Reina; 3, don Sebastián Moro Ledesma, y 4, don Federico Bravo López.

SE INAUGURA EL PATRONATO DE PROPAGANDA

Tiene como fin primordial la recta formación de la conciencia de los españoles

Propaganda nacional e internacional de los valores morales y sociales de España

Ayer se celebró un acto público para inaugurar la actuación del Patronato de Propaganda. Presidieron el conde de Gondomar, presidente de la Junta de Acción de dicho Patronato; el conde de Rodríguez San Pedro, vicepresidente del mismo, y los señores Moreno y Gil de Borja, Mantilla, Gómez Roldán y Sanz y Muñoz. Entre los concurrentes figuraban el duque de Vistahermosa, el general de Francisco, los señores Bofarull, Fernández Navamuel y otros.

El conde de Gondomar pronunció unas palabras para expresar con cuánta satisfacción había aceptado el honroso cargo de presidir la Junta de Acción.

El vocal de la Junta don César Sanz y Muñoz dió a continuación una conferencia sobre la organización del Patronato de Propaganda.

Tiene por fin este organismo difundir y arraigar las verdades fundamentales para cooperar a la recta formación de la conciencia de los españoles, y por fin complementario obtener con la difusión de esas verdades el mejor aprecio en España y fuera de España del valor moral y social de nuestra Patria.

El Patronato estará constituído por una Junta de Acción, de cuyo seno saldrá un Consejo Consultivo. El pleno estará constituído por el Consejo Consultivo, la Comisión ejecutiva, los presidentes de las Comisiones cooperadoras y los demás vocales, que actuarán como consejeros. El pleno se reunirá cuando menos una vez al semestre. Se invitará al Cardenal Primado a que presida por lo menos una sesión al semestre.

Habrá secciones de proyectos y producción de elementos de propaganda que abarcan la conferencia, la imprenta, la pintura, escultura, radiodifusión, etcétera. Habrá también Comisiones de propaganda en los cuarteles, en los centros docentes, en las ciudades, en los pueblos y en el campo. Y habrá asimismo una Comisión de propaganda internacional.

Se señalan a las organizaciones agrarias como sector en el que es conveniente una especial propaganda de esta índole.

Al tratar de la relación de este Patronato con otras Obras, cita el señor Sanz con elogio a la Asociación Católica Nacional de Propagandistas, con la que—añade—tenemos muchos puntos de contacto. También señala cómo necesita el Patronato del apoyo de las Asociaciones femeninas.

Discurso del conde de Rodríguez San Pedro

Cerró el acto con un breve discurso el conde de Rodríguez San Pedro.

Me asocio con gran satisfacción a esta obra—dice—precisamente por lo que significa: propaganda. Es necesario en estos tiempos, más que nunca, sembrar en una constante propaganda los ideales por nosotros tan queridos.

Relaciona la fundación del Patronato de Propaganda con la actuación de la Junta Central de Acción Católica, para afirmar que esta Junta Central ve con satisfacción cuanto nacen estos elementos cooperadores.

Precisamente—añade—esa es la misión de la Junta Central de Acción Católica: estimular y coordinar todas las demás obras que vayan surgiendo. La mies es mucha y lo que hace falta es que por todas partes surjan apóstoles entusiastas.

A continuación el conde de Rodríguez San Pedro define cuál ha de ser la actuación de los propagandistas ante las ideas disolventes que suavemente se infiltran, primero en los niños, predicándoles la desobediencia a los padres; en los hombres, quebrantando en ellos el concepto del deber, y hasta en las mujeres, empujándolas fuera del hogar para buscar deleite en la frivolidad. (Muchos aplausos.)

Todos los católicos—continúa—deben ser propagandistas. Los que tienen el don de la oratoria, hablando; los que tengan una pluma, escribiendo, y los que no tengan más que el don de escuchar, escuchando, que también así se labora por la buena causa.

Todos los oradores fueron aplaudidos.

El conde de Gondomar dió a continuación por terminado el acto.

CAFE VIENA
Restaurant. El mejor de Madrid. El más confortable e higiénico. Visítelo, se convencerá. Especialidad comidas a la carta. LUISA FERNANDA, 21. Cubiertos a 3,50 Teléfono 36298. — MADRID.

Balneario y aguas de SOBRON y SOPORTILLA
ESTOMAGO, HIGADO, INTESTINOS, NUTRICION
Clima de altura. Gran confort.
Informarán: SOBRON (ALAVA)
Impurezas de la sangre

HOY SABADO
regalarán las Mantequerías Rubio, calle Nicolás María Rivero, 14, un paquetito del rico desayuno y postre norteamericano KELLOGG CORN-FLAKES. Conviene a todos por su riqueza en vitaminas. No necesita cocerse.

IÑIGO Muebles. Todas clases, baratísimos. Costanilla Angeles, 15.

ETERNA

Cuide usted su estómago porque es la base de su salud
Yo padecí también como usted, pero me curó el
DIGESTÓNICO del Dr. Vicente
VENTA EN FARMACIAS

EL DEBATE, Colegiata, 7

ALMORRANAS - VARICES - ULCERAS
Cura radical garantizada, sin operación ni pomada. No se cobra hasta estar curado
Doctor ILLANES: HORTALEZA, 17. De 10 a 1 y de 3 a 7. TELEFONO 15970

EL PREVENTORIO INFANTIL "INFANTA ISABEL" FUE INAUGURADO AYER

ASISTIERON LA REINA, LA INFANTA ISABEL Y EL JEFE DEL GOBIERNO

Está situado entre San Rafael y el Espinar, a 65 kms. de Madrid

SE ALOJARAN EN EL 140 NIÑOS PREDISPUESTOS A LA TUBERCULOSIS

Las colonias variarán periódicamente; el preventorio funcionará también en invierno

La Reina inauguró ayer un preventorio infantil del Patronato de la Lucha Antituberculosa que preside su majestad El preventorio se halla instalado junto a la carretera de La Coruña, a 65 kilómetros de Madrid, en la vertiente segoviana de la Sierra, término de San Rafael, entre este pueblo y El Espinar. Lleva el preventorio el nombre de "Infanta Isabel".

Su majestad la Reina y la infanta Isabel, con el jefe del Gobierno, el ministro de la Gobernación y las autoridades, recorrieron todas las dependencias, incluso los locales de lavadero y servicios auxiliares establecidos en los sótanos.

En una de las salas, sobre una cama, se había colocado el equipo que se entrega a los niños al entrar: blusa de dril, camisa blanca, cepillos de cabeza, de dientes y de uñas, una pastilla de jabón, un par de sandalias, dos de alpargatas y una bolsa para guardar todo eso y lo que los niños lleven. El coste del equipo es de 30 pesetas. Su majestad, que examinó todas las dependencias con gran detenimiento, pues sabido es el cariño con que mira esta obra, preguntó, al contemplar el equipo, que si había "pantaloncitos". Se le contestó que esa prenda no entra en el regalo, por aprovecharse los que las familias envían.

La Soberana, lo mismo que el presidente, felicitaron al arquitecto, don Manuel Cárdenas, no sólo por la perfección de la obra, sino también por su desprendimiento, ya que ha realizado su trabajo técnico sin admitir remuneración. El señor Cárdenas es también el autor del nuevo dispensario de la Cruz Roja en la Avenida de Reina Victoria.

Puso la Reina gran hincapié en que la calefacción funcione perfectamente. Expuso a ese respecto que sabía, por experiencia, cómo es de frío el invierno por esta región, ya que había pasado alguna temporada invernal en La Granja.

La ceremonia inaugural fué muy sencilla. El Obispo de Segovia, don Luciano Pérez Platero, que recientemente se ha echo cargo del gobierno de su diócesis, actuó en la bendición. Seguidamente se verificó la visita a las dependencias. Tras esto, sin que se pronunciaran discursos, los invitados fueron obsequiados con un "lunch".

El funcionamiento de la obra

Al preventorio llegará el 1 de julio una colonia de 140 niños. A cargo de la institución están las Hermanas de la Caridad. Los niños estarán mes y medio o dos meses, y luego corresponderá el turno a las niñas, comprendidas siempre entre los siete y los catorce años. Por el invierno permanecerán niños en temporadas más largas, aunque seguramente el número será más reducido.

El régimen de la institución está orientado en el sentido de fortalecer a los niños evitando enfermedades, pues son predispuestos a la tuberculosis los que se benefician de esta institución. Por la mañana y por la tarde harán en esta época excursiones a los pinares. Aparte de éstas, ejercicios gimnásticos y alimentación sana. Se les servirá desayuno, comida—sopa y dos platos, uno de ellos de pescado o carne, y postre—, merienda y cena de dos platos y postre. El sustento y alojamiento se calcula en 3,50 pesetas diarias por niño. En el invierno, el régimen tendrá que variar para acomodarse a las exigencias del tiempo, y se recurrirá a los baños de sol.

El sostenimiento de estos Centros, como de los demás que sostiene el Patronato, se hace con el producto de la Fiesta de la Flor, subvención del Estado—200.000 pesetas—, participación en la lotería del 11 de octubre—cerca del millón y medio—, donativos particulares o entidades y personas que sostienen camas, como la marquesa de Argüelles—en número de 10—, el "Metro" y la Electra. Este año, aunque aún no ha terminado la entrega de donativos, la fiesta ha producido unas 140.000 pesetas. Sostiene el Patronato el Sanatorio de Valdelatas y el de Húmera, más varias colonias infantiles.

La construcción con el moblaje no ha llegado a costar 800.000 pesetas. Ha salido las obras a poco más de 5.000 pesetas por cama, mientras que en instituciones anteriores el valor por cama se había elevado a 7.000. Se ha evitado el gasto inútil, superfluo, en ornamentación, por ejemplo, sin perjudicar nada las condiciones de la estancia para los niños.

Hay dos edificios. Uno, pequeño, para reconocimiento médico, rayos X, enfermería, quirófano, etc. Otro, mayor, de sencillo y bello aspecto exterior, tejado de pizarra y fachada blanca. En la planta principal se hallan dos salas, una de 80 y otra de 60 camas, salas de esmalte blanco con ventanales a ambos lados y bellísimas vistas de la Sierra. Luego salas de lavabos, cuartos de baño, duchas. En la parte superior se hallan las cocinas, clausura de las Hermanas y otras dependencias. Se coloca la cocina en la parte alta en lugar de la baja para evitar que se propaguen el calor y olores de la misma. En el piso bajo, la capilla, comedor, viviendas, etc., y en los sótanos, los servicios auxiliares.

Se halla el establecimiento a 1.300 metros de altura sobre el nivel del mar y ocupa una superficie de 9.186 metros, de ellos 1.200 edificados, y los demás destinados al campo de recreo. En la construcción ha predominado el hierro.

Han asistido los condes de Casas, Salterra y Floridablanca, por el Patronato; las duquesas de Santo Mauro y de la Victoria, marquesas de Santa Cruz y de la Romana, vizcondesas de Feñiñanes y de Casa Aguilar, señoritas Castellanos y Heredia, señoras del embajador de Bélgica, del ministro de Instrucción pública y de Codina.

Como presidente de la Diputación de Segovia y médico director del preventorio, el señor Gila; el gobernador, don Rufino Blanco, y las autoridades segovianas; el médico residente, señor Ruiz de las Heras (don José); el marqués de Quintanar y los doctores Horcada—director de Sanidad—, Codina, Bécares, Pulido, Blanco (don Julio), Tolosa Latour y Ruiz de las Heras (don Joaquín).

Detención del supuesto autor de un crimen

Horas antes del suceso había sostenido otra riña con la víctima

La brigada de Investigación criminal, que dirige don Enrique Maqueda, continúa sus diligencias para detener al autor del crimen cometido hace días en el Cerrillo del Rastro, de que dimos cuenta.

Ayer detuvo a José María Espejo Medina, "el Gordo", de veintiocho años, soltero y sin domicilio, sobre el que recaen sospechas de que sea el agresor.

El detenido presentaba heridas en la cara y en la cabeza, sobre las que dió la explicación de que otro sujeto, apodado "el Gallego", se las produjo en riña, con una piedra, en el paseo de la Florida, y de las que fué asistido en la Casa de Socorro de la Inclusa.

Ello causó extrañeza al señor Maqueda, toda vez que si el hecho descrito por el detenido ocurrió en el paseo citado, no resultaba lógico que se le asistiera en la Casa de Socorro de la Inclusa.

Se hicieron las debidas pesquisas, y se puso en claro que, en efecto, José María Espejo fué asistido en la citada Casa de Socorro, a las cinco y media de la madrugada, horas después de perpetrarse el crimen. Además se supo que antes de la riña en el Cerrillo del Rastro, sus promotores se habían agredido a pedradas en otro lugar, y que al encontrarse los mismos después en aquel punto, se reprodujo la cuestión y sobrevino el crimen.

El detenido añadió que la pelea que tuvo con "el Gallego" la presenciaron unos indviduos conocidos por "el Bicho", "el Paleto", "el Tebas" y otros.

Quedó José María Espejo en un calabozo de la brigada, y al día siguiente se presentó un sujeto, conocido maleante, para manifestar al señor Maqueda que él era el que hirió a pedradas a José María Espejo.

Extrañado el señor Maqueda, sometió al espontáneo a un estrecho interrogatorio, y el espontáneo acabó por decir que si él decía tal cosa era porque José María Espejo le había rogado en el calabozo, donde se encontraron, que así lo realizase.

En vista de todo lo expuesto, el detenido fué puesto a disposición del juez instructor, como supuesto autor de la muerte de Dionisio Francisco Santa María, víctima del crimen, como se recordará.

Folletín de EL DEBATE 33)

MME. GOURAUD D'ABLANCOURT

LA TEMEROSA AVENTURA

(NOVELA)

(Traducción española expresamente hecha para EL DEBATE por Emilio Carrascosa)

¡Oh, qué diferentes en todo aquellos dos domingos, separados tan sólo por el corto intervalo de ocho días...! Uno, el pasado, lleno de gozosa alegría; otro, el presente, repleto de tristezas amargas y hondísimas.

Porque había llegado la hora de la partida del joven esposo, la hora de que el recién casado se remontase en los aires, camino del cielo, para hundirse en las nubes que la luna plateaba con la luz de sus rayos.

Alejo Andreiewich se vistió su traje de cuero negro, forrado de pieles, que le ponía en condiciones de afrontar el frío glacial del invierno ruso, mucho más intenso en las alturas. Al ponérselo advirtió que en uno de los bolsillos interiores se hallaba aún la cartera que por encargo del zar, debía haber entregado a la emperatriz madre. Tomóla en la mano, y después de contemplarla un instante, se la confió al príncipe, al mismo tiempo que le decía:

—Consérvala, padre; no sé lo que tiene dentro, aunque no me extrañaría que contuviera una fortuna, porque Nicolás II la llevaba siempre consigo cuando tenía que hacer algún viaje, por corto que fuese. Con la turbación que le produjo el apresuramiento con que se le obliga a salir del palacio imperial para dejarse conducir al destierro, se le olvidó, sin duda, cogerla. La pequeña llave que sirve para abrirla ha debido perderse. Guárdala, padre, en un sitio que sólo vosotros conozcáis, para que un día podamos ponerla en manos de la augusta señora, a quien está destinada.

Yane tomó la cartera que su padre le tendía y fué a depositarla en uno de los cajones secretos de su mesita de escritorio, en el que guardaba también las joyas y el dinero que le había dado su marido.

Pasaba el tiempo. Nadie hablaba ya, porque la congoja que se apoderaba de los corazones, ante la inminencia de la separación había paralizado todas las lenguas y puesto un nudo en todas las gargantas. El solemne silencio que reinaba en el comedor, sólo era turbado por el isocrono tic-tac del gran reloj de pared. Al cabo de un rato, sonaron nueve campanadas. Alejo Andreiewich se puso en pie, como movido por un resorte.

—Adiós a todos, mujer, padre, hermana... adiós. No temáis por mí. Volveré lo antes que pueda, porque aquí, en este rincón familiar de Rosarof, dejo todo lo que más amo, lo único que amo en el mundo...

Las palabras se extinguieron en los labios del oficial estranguladas por un sollozo que no le fué dado a Alejo reprimir; el príncipe contenía a duras penas las lágrimas quemantes, que pugnaban por desbordarse de sus párpados; Nadia y Yane intensamente pálidas, traspasados de dolor sus corazones, pero haciendo inauditos esfuerzos para darles ánimos a los hombres, en aquellos momentos en que tanto los necesitaban, siguieron a Alejo hasta la terraza de la capilla, con objeto de darle el último adiós. Andrés Wladimirowich, que también deseaba despedir a su hijo en el postrer instante, hizo que lo sacaran en su sillón de ruedas hasta el centro del parque, sin curarse del frío intenso y crudo de la noche, para verle cuando el aparato se elevara en el espacio. El enano, a quien Alejo había estrechado contra su corazón, como si fuera un niño, antes de dirigirse a la terraza, lloraba mansa y calladamente, acurrucado a los pies de su amo, con el rostro oculto entre las rodillas inmóviles del príncipe.

Allá arriba, cerniéndose majestuoso en el aire, el gran pájaro de acero, zumbaba con el potente ronquido de su motor en marcha; el viento áspero e invernal arrastraba algunos copos de nieve que danzaban en la atmósfera un extraño aquelarre; los árboles inclinaban sus ramas; el mar, de rizadas aguas en la superficie, producía un sordo murmullo, semejante a una canción que nadie entendía; en la bóveda de color azul obscuro del firmamento, no se advertía una sola estrella. Era una verdadera noche de misterio, esclarecida, sólo, por el resplandor de la pequeña lámpara eléctrica que el avión llevaba en la brújula. El aparato se perdió de vista en pocos minutos; el príncipe casi no vió nada; Yane y Nadia, inmóviles sobre la terraza, cogidas del brazo, con los ojos clavados en el cielo, como si quisieran ver a través de las nubes, oraban con fervor... Cuando dejaron de escuchar el ruido que hacían las hélices del aeroplano, abandonaron su puesto de observación para ir a reunirse con su padre. El abate Jerusah hizo aún, por última vez, el signo de la cruz, en la dirección en que había desaparecido el pájaro de acero, y todos penetraron en el castillo la puerta del cual fué cerrada con doble llave y cerrojos. Minutos después, padre e hijas se retiraron a sus respectivas habitaciones, ya que no para dormir, para descansar al menos.

Una vez más llegó la primavera, tras un invierno crudo como pocos. Los habitantes del castillo no habían recibido noticias por ningún conducto, e ignoraban, por consiguiente, los sucesos que hubieran podido desarrollarse en Petersburgo.

El día primero de abril, a media mañana, atracó al muelle una barca, de la que saltó a tierra un hombre, que luego de amarrar la pequeña embarcación para que la corriente no la arrastrara, se dirigió al castillo con resuelto paso. Nadia y Yane estaban ausentes, pues a hora muy temprana habían salido de Rosarof para ir a comprar provisiones al cercano pueblo, porque los campesinos se negaban a pagar sus rentas en especie. Los emisarios de la revolución recorrían el país, invitaban a la revuelta y repartían proclamas, que eran fijadas también en los sitios públicos, anunciando el reparto de tierras y otras reformas que acaso hubieran servido para hacer la felicidad de un pueblo, si las inspirase la justicia en vez del afán de venganza, y si para llevarlas a la práctica no se cometiesen los más espantosos crímenes. Habían sido asesinados varios Intendentes; cada día se declaraban incendios asoladores en los campos, de manera especial en las extensas propiedades de los grandes señores, y la chusma revolucionaria se entregaba ebria de odio a los mayores excesos.

El visitante atravesó el parque y fué a golpear con los nudillos en los cristales de la ventana del príncipe. El enano la abrió para inquirir quién llamaba, y no bien hubo visto al hombre de la barca se volvió para decirle a su amo:

—Es Ivan-Alexandrowich.

Luego volvió a sacar la cabeza por la ventana, y dirigiéndose al recién llegado exclamó con acento lleno de alegría:

—Pasa, padrecito. Voy a abrirte la puerta.

Cuando el visitante llegó a la estancia del príncipe, éste le tendió ambas manos, que Ivan se apresuró a estrechar entre las suyas.

—¡Cómo, eres tú, hermano!—saludó Andrés Wladimirowich al recién llegado—. No te esperaba. ¡Si supieras lo que me alegra verte! (El nombre de hermano no implica en Rusia la existencia de lazo alguno de consanguinidad entre dos personas; es un título afectuoso que se le da a un amigo.)

—He venido ex profeso para enterarte de cosas que es preciso que sepas, Andrés Wladimirowich—contestó Ivan—. Para llegar hasta aquí, desde Moscou, he tenido que hacer un viaje de todos los diablos, utilizando el ferrocarril unas veces, el caballo otras, y en algunas etapas la navegación.

—Voy a preparar el té y a servírtelo—dijo el enano.

—Sí, Galoubnich, has tenido una excelente idea—aceptó el visitante—; así como así siento debilidad, por no decir hambre. En las fondas y posadas no se encuentra que comer; todo ha sido robado, entregado al pillaje. Rusia está perdida, hermano.

—No, Ivan; di, más bien, que nuestra querida patria atraviesa una grave y honda crisis, de la que hay que esperar que salga más fortalecida, acaso.

—Dios te oiga, pero convengamos en que la crisis es espantosa y va resultando demasiado larga. Moscou está bajo el régimen del terror; se encarcela sin razón, se roba a mansalva, los comercios han tenido que cerrar sus puertas, las nuevas leyes son promulgadas sin otra formalidad ni garantía que la de su fijación, a modo de pasquines, en las esquinas de las calles; muchas damas de la más rancia aristocracia, tienen que dedicarse al barrido de las calles para ganarse un pedazo de pan, que es lo único que pueden comer. Pero hay algo peor, mucho peor todavía, Andrés, que es, precisamente, contra lo que deseo prevenirte, y para lo que he venido a Rosarof. Tú tienes dos jóvenes en casa, ¿verdad?

—Dos, sí; mi hija Nadia y mi otra hija, Yane de Kernoel, la mujer de Alejo, que acaba de casarse.

—Pues bien, pobre amigo mío, si la banda roja viene un día a asaltar el castillo, no lo dudes un solo instante... y dales muerte por tu propia mano. Que cuando tú caigas sin vida bajo el puñal asesino de los bolchevistas puedas tener la seguridad, diré mejor, la tranquilidad, de que tus hijas han muerto.

—Pero eso que me propones, Iván Alexandrowich—exclamó con voz trémula el príncipe—, es una cosa abominable.

—Más abominable es lo que a tus hijas las ocurriría después, si te empeñases en no seguir mis leales consejos. Yo he sido testigo presencial de una escena desarrollada, en casa de nuestro amigo Pedro Paulowich, que me dejó helado de espanto, que paralizó la sangre en mis venas. Mientras unos desalmados maltrataban a nuestro pobre amigo tundiéndolo a golpes, otros, más desalmados aún, se apoderaron de su única hija

(Continuará.)

Información Comercial y Financiera

4 POR 100 INTERIOR. — Serie F (74,65), 74,70; E (74,90), 74,70; D (74,90), 74,70; C (74,90), 74,70; B (74,90), 74,70; A (74,90), 74,70; G y H (74,75), 74,70

4 POR 100 EXTERIOR. — Serie F (86), 86; E (86), 86; D (87), 86,75; A (87,50), 87,50.

4 POR 100 AMORTIZABLE.—Serie D (78,25), 78,50; C (78,50), 78,50; B (78,25), 78,50; A (78,50), 78,50.

5 por 100 AMORTIZABLE 1920.—Serie E (92,80), 92,55; C (92,75), 92,50; B (92,75), 92,50; A (92,75), 92,50.

5 POR 100 AMORTIZABLE 1917.—Serie C (91,20), 91,25; B (91,20), 91,25; A (91,20), 91,25.

5 POR 100 AMORTIZABLE 1926.—Serie C (102,10), 102,10.

5 POR 100 AMORTIZABLE 1927 (sin impuesto).—Serie F (102,25), 102,15; E (102,25), 102,15; D (102,25), 102,15; C (102,25), 102,15; B (102,25), 102,15; A (102,25), 102,15.

5 POR 100 AMORTIZABLE 1927 (con impuesto).—Serie F (89), 88,85; E (89), 88,85; D (89), 88,90; C (89), 88,90; B (89), 88,90; A (89), 88,90.

4,50 POR 100 AMORTIZABLE 1928.—Serie C (93,25), 93,25; B (93,25), 93,25; A (93,25), 93,25.

AMORTIZABLE 3 POR 100.—Serie E (73), 72,95; D (73), 72,95; C (73), 72,95; B (73), 72,95; A (73), 72,95.

AMORTIZABLE 4 POR 100.—Serie F (89,65), 89; B (89,60), 89,40; A (89,60), 89,40.

AMORTIZABLE 1929, 101,75.

DEUDA FERROVIARIA, 5 POR 100.—Serie A (101,15), 101,15; B (101,15), 101,15

FERROVIARIA, 4 Y MEDIO POR 100 Serie A (92,60), 92,50; B (92,60), 92,50; C, 92,50.

AYUNTAMIENTO DE MADRID. — Empréstito de 1914 (91,50), 91,50; ídem de 1918 (91), 91,50; Ayuntamiento de Sevilla (97), 97,30; Madrid, 1929 (90,65), 90,65; de 1868 (103,50), 103,50.

VALORES CON GARANTIA DEL ESTADO.—Caja de emisiones (92), 92,75; Transatlántica, 1925, mayo (98,75), 98,75.

BANCO HIPOTECARIO DE ESPAÑA.—Cédulas 4 por 100 (93), 93; 5 por 100 (99,90), 99,90; 6 por 100 (111,85), 111,85.

BANCO DE CREDITO LOCAL.—Cédulas al 6 por 100 (103), 103; 5,50 por 100 (97,75), 97,50.

EFECTOS PUBLICOS EXTRANJEROS. — Cédulas argentinas (2,97), 3,03; Empréstito argentino (102,60), 102,60; Obligaciones Marruecos (92,25), 92,25.

ACCIONES. — Banco de España (588), 588; Central (212,50), 209; fin corriente, 210; Español de Crédito (470), 470; fin corriente, 471; Banca López Quesada (134), 134; Tudor, 147; Cooperativa Electra, B (141), 142; Mengemor (279), 280; Unión Eléctrica Madrileña (150), 150; Telefónica, preferentes (104,60), 104,75; ordinarias (118), 118,50; Minas Rif, nominativas (600), 595; Los Guindos (114,50), 114; Tabacos (236,50), 236,50; Petróleos (141), 141; Andaluces (75,75), 74; M. Z. A., fin corriente (555), 557; "Metro" (181), 181; Nortes (613), 614,50; fin corriente, 616; fin próximo, 618,50; Tranvías (130), 130; fin corriente, 130; Azucareras ordinarias (64,75), 65; fin corriente, 65; Explosivos (1.180), 1.142; fin corriente, 1.140; fin próximo, 1.150; Río de la Plata, nuevas, 241.

OBLIGACIONES.—Electra del Lima, 92; Sevillana, octava (102), 102; ídem novena (104), 104; Fábrica de Mieres (97), 97; Duro Felguera, 89; Ponferrada (92), 92; Naval, 6 por 100 (102,25), 102,25; Transatlántica 1920 (100,25), 100,25; ídem 1922; (102,25), 102,50; Norte, primera (73,50), 73,65; ídem segunda (72), 72,75; Alsasuas (91), 90,25; Norte, 6 por 100 (103,80), 104; Valencia-Utiel (69,75), 69,50; Valencianas, 5 y medio (101,10), 102; M. Z y A., primera (340,75), 340,75; G, 6 por 100 (103,40), 103,75; I, 6 por 100 (103,50), 103,75; J, 5 y medio por 100 (98), 98,50; Villalba, 84,25; Madrid a Aragón (102), 102; Azucarera estampillada, 5 y medio por 100 (100), 101; Bonos (95,50), 95,50; U. Eléctrica (105), 105.

Monedas	Precedente	Día 21
Francos	27,70	27,65
Libras	34,30	34,29
Dólares	*7,08	7,06
Francos suizos	*1,36	*1,3615
Liras	*36,95	*37,05
Belgas	*97,90	*98,10
Marcos	*1,6850	*1,69
Escudos port.	*0,32	*0,315
P. Argentinos	*2,92	*2,92
Checas	*20,95	*21,00
Noruegas	*1,885	*1,885
Florines	*2,84	
Chilenos	*0,84	0,85

BOLSA DE BARCELONA
Bolsín

Nortes, 123; "Metro" Transversal, 59,50; Banco de Cataluña, 116,75; Chades, 733; Explosivos, 235; Filipinas, 405; Aguas, 220,75; ídem nuevas, 162.

* * *

BARCELONA, 21.—Libras, 34,31; francos, 27,80; liras, 37,10; belgas, 98,35; marcos, 1,692; suizos, 136,25; dólares, 7,075; argentinos, 2,94; Nortes, 123,45; Alicantes, 11,60; Andaluces, 75; Transversal, 59,25; Gas, 158,75; Minas Rif, 126,75; Hulleras, 120; Filipinas, 405; Explosivos, 228,50; Colonial, 124,75; Banco Cataluña, 116,50; Aguas, 221,25; Chades, 732.

Algodones. Nueva York. Julio, 18,36; octubre, 18,68; diciembre, 18,85; enero, 18,89; marzo, 19,01.

Liverpool. Julio, 9,92; septiembre, 9,92; octubre, 9,89; diciembre, 9,89; enero, 9,90; marzo, 9,95; mayo, 9,96.

BOLSA DE BILBAO

Siderúrgica Mediterráneo, 126; Felgueras, 87,50; Explosivos, 1.145; Resineras, 55; F. C. Norte, 615; Banco de Vizcaya, 1.955; Viesgo, 610; Euskalduna, 830; Naval, blancas, 130; H. Ibérica, viejas, 660; H. Española, 199; Rif, nominativas, 590; Petróleos, 141,50; Dicido, 1.000.

MERCADO DE METALES

BILBAO, 21.—Cable recibido de la Bolsa de Londres por la Casa Bonifacio López, de Bilbao:

Cobre Standard, 73-5; ídem electrolítico, 83-15; ídem Best-Selected, 77-10; estaño Straist, en lingotes, al contado, 202-10; ídem cordero y bandera, inglés, en lingotes, 203-10; ídem ídem en barritas, 205; plomo español, 23-17-6 £; plata (cotización por onza), 24 chelines; sulfato de cobre, 29; régulo de antimonio, 52-10; aluminio, 97; mercurio, 22-5.

BOLSA DE LONDRES

Pesetas, 34,26; francos, 123,995; dólares, 4,8484; francos belgas, 34,9337; suizos, 25,1962; liras, 92,675; coronas noruegas, 18,1975; danesas, 18,2037; florines, 12,0706; marcos, 20,33; pesos argentinos, 47,26.

(Cierre)

(Radiograma especial de EL DEBATE)

Pesetas, 34,235; francos, 124; dólares, 4,84 27/32; belgas, 34,925; francos suizos, 25,195; florines, 12,06 7/8; liras, 92,65; marcos, 20,33; coronas suecas, 18,09; ídem danesas, 18,205; ídem noruegas, 18,195; chelines austriacos, 34,505; coronas checas, 163,75; marcos finlandeses, 193; escudos portugueses, 108 1/8; dracmas, 375; lei, 817; milreis, 5,7/8; pesos argentinos, 47,9/32; Bombay, 1 chelín 5 13/16 peniques; Changai, 2 chelines 4,7/8 peniques; Hongkong, 1 chelín 11,75 peniques; Yokohama, 1 chelín 9,25/32 peniques.

BOLSA DE PARIS
(Servicio especial)

ACCIONES.—Banque de París Et Pays Bas, 3.325; Peñarroya, 1.307; Riotinto, 6.750; Wagon Lits, 659; Etablissements Kuhlmann, 1.262; Senelle Mau-Beuge, 8.725. Cambios del día 20.

BOLSA DE BERLIN
(Radiograma especial de EL DEBATE)

Pesetas, 59,31; dólares, 4,193; libras, 20,33; francos, 16,395; coronas checas, 12,423; milreis, 0,499; pesos argentinos, 1,759; liras, 21,945; chelines austriacos, 58,95; francos suizos, 80,[illegible]5.

(Servicio especial)

ACCIONES.—Chade, 434; A. E. G., 195; Deutsche Bank, 172,1/4; Banco Alemán Transatlántico, 100; Reichsbanck, 327,1/2; Nord Deutsche Lloyd, 111,1/4. Cambios del día 20.

BOLSA DE ROMA
(Radiograma especial de EL DEBATE)

Peso argentino, 18,15; Renta 3,50 por 100, 69,95; Littorio, 81,62; Banco de Italia, 1.925; ídem Comercial, 1.391; ídem de Crédito Italiano, 780; ídem Nacional de Crédito, 560.

BOLSA DE ESTOCOLMO
(Radiograma especial de EL DEBATE)

Dólares, 3,7[illegible]; libras, 10,095; francos, 14,64; marcos, 89,075; belgas, 34,85; florines, 149,855; coronas danesas, 99,45; íd. noruegas, 99,50; marcos finlandeses, 9,39; liras, 19,56.

BOLSA DE BRUSELAS
(Servicio especial)

ACCIONES.—Barcelona Traction, 1.882 Sidro Ord., 2.560; Sofina, 31.250. Cambios del día 20.

BOLSA DE NUEVA YORK

Pesetas, 14,14; francos, 3,91; libras, 4,8481; francos suizos, 19,245; liras, 5,2325; coronas noruegas, 26,645; marcos, 23,855.

NOTAS INFORMATIVAS

Corro de la mañana: Explosivos, a 1.140 y 1.135, cerrando a 1.142.

* * *

En la sesión de ayer bajaron, de los fondos públicos, el Interior, el Amortizable de 1909, el de 1927 libre y con impuesto, el 3 por 100 de 1928 y el 4 por 100 de 1928. Subieron el Amortizable de 1917 y el de 1926.

Los valores municipales de 1918 mejoraron medio entero. La Caja de Emisiones gana 0,75. Las acciones del Crédito Local al 5,50 por 100 ganaron un cuartillo.

De las acciones bancarias, las del Central pierden tres enteros y medio. El Español de Crédito, a fin del corriente, pasa de 472 a 471.

Valores industriales: La Cooperativa Electra, B, pierde un entero. Mengemor sube uno. Las acciones ordinarias de la Telefónica ganan medio entero. Rif, nominativas, pasan de 600 a 595.

De los valores de tracción, los Alicantes, a fin del corriente, suben dos enteros, y los Nortes, también a fin del corriente, suben tres enteros.

Los Explosivos bajan 38 enteros al contado y 47 a fin del corriente.

Moneda: Los francos pierden cinco céntimos y los dólares bajan seis céntimos.

* * *

Corro de la tarde: Explosivos, a 1.140; Alicantes, a 557; Nortes, a 616, fin del corriente, y 618,50, próximo; Azucareras ordinarias, 65; Central, 209, y Tranvías, 130.

* * *

Moneda negociada:

Francos: 25.000 a 27,60 y 100.000 a 27,65. Medio, 27,640.

Dólares, 6.213 a 7,06.

* * *

La Junta Sindical ha resuelto proceder a la nivelación de las operaciones realizadas a fin del corriente mes en acciones del Banco Central a 209 por 100, y a fin del corriente y del próximo julio en acciones de Explosivos, a 1.140 por 100. La entrega de saldos, el día 25.

* * *

Ayer ha tomado posesión del cargo de agente de Cambio y Bolsa, don Lorenzo Aguilar y Arnao.

* * *

Pesetas nominales negociadas:

Interior, 433.000; Exterior, 163.000; 4 por 100 Amortizable, 52.000; 5 por 100, 1920, 50.000; 1917, 43.000; 1926, 30.000; 1927, sin impuestos, 213.000; con impuestos, 267.000; 3 por 100 amortizable, 1928, 116.500; 4 por 100, 92.000; 4,50 por 100, 55.000; Ferroviaria, 5 por 100, 7.000; 4,50 por 100, 5.000; 4,50 por 100, 1929, 280.000; Ayuntamiento de Madrid, 1868, 300; Villa de Madrid, 1914, 12.500; 1918, 1.000; 1929, 32.000; Ayuntamiento de Sevilla, 6.000; Caja de emisiones, primera, 12.500; Trasatlántica, mayo, 1.500; Cédulas, 4 por 100, 100.000; 5 por 100, 384.500; 6 por 100, 24.000; Crédito Local, 6 por 100, 52.000; 5.50 por 100, 12.500; Empréstito argentino, 5.000; Marruecos, 2.500.

Acciones.—Banco de España, 8.500; Central, 12.500; fin corriente, 12.500; Español de Crédito, 10.000; fin corriente, 12.500; López Quesada, 5.000; Electra, B, 1.500; Tudor, 1.000; Emeritense, 5.000; Mengemor, 23.500; Unión Eléctrica, 50.000; Telefónica, preferente, 3.000; ordinarias, 22.500; Rif, nominativas, 25 acciones; Guindos, 21.000; Petróleos, 31.000; Tabacos, 17.500; Andaluces, 5.000; Alicante, fin corriente, 200 acciones; "Metro", 10.000; Norte, 100 acciones; fin corriente, 100 acciones; próximo, 50 acciones; Dobles, 250 acciones; Tranvías, 19.000; fin corriente, 50.000; Azucareras ordinarias, 15.500; fin corriente, 37.500; Explosivos, 121.600; fin corriente, 32.500; próximo, 17.500; Leonesa, 5.000; Plata, nuevas, 12 acciones.

Obligaciones.—Lima, 3.000; Sevillana, octava, 2.500; novena, 6.500; Madrileña, 6 por 100, 45.000; Fábrica de Mieres, 2.000; Felguera, 2.000; Ponferrada, 20.000; Naval, 6 por 100, 30.000; Trasatlántica, 1920, 12.000; 1922, 19.000; Norte, primera, 25.000; segunda, 36.500; Alsásua, 12.500; Norte, 6 por 100, 30.000; Valencia a Utiel, 14.500; Valencianas, 10.000; Villalba a Segovia, 10.000; M. Z. A., primera, tres obligaciones; G, 6.000; I, 27.500; J, 12.500; Madrid a Aragón, 4.500; Azucareras 5,50 por 100, 2.000; bonos, segunda, 73.500; argentinas, 1.000 pesos.

LA SESION EN BILBAO

BILBAO, 21.—En la sesión de hoy las acciones del Banco de España se solicitaron a 589 duros. Las del Banco de Bilbao se pidieron a 2.215 pesetas. Las del Banco de Vizcaya, serie A, operaron con demandas a 1.955 pesetas y ofertas a 1.960 y las de la serie B se demandaron a 485 pesetas con ofertas a 490. Las del Banco Hispano Americano se ofrecieron a 223 y medio por 100.

Los Nortes operaron con demandas a 615 pesetas y ofertas a 616,50. Los Alicantes se ofrecieron a 560 pesetas. Las Hidroeléctricas Españolas, viejas, operaron a 199 duros y cerraron con ofertas a 200. Las acciones nuevas operaron con demanda a 191 duros.

Las Ibéricas, viejas, se ofrecieron a 670 pesetas. Las nuevas operaron con ofertas a 660 pesetas y las novísimas tuvieron demandas a 312,50 y ofertas a 315. Las Electras de Viesgo hicieron operaciones con demandas a 610 pesetas. Los Saltos del Duero, con cédula, se ofrecieron a 250 pesetas, y las acciones ordinarias se demandaron a 130 pesetas con ofertas a 140.

Las Sota y Aznar se pidieron a 1.275 pesetas. Los Nervionas estuvieron solicitados a 850 pesetas. Las Vascongadas se ofrecieron a 400 pesetas. Las Marítimas Unión se ofrecían con a 220 pesetas. Los Petróleos operaron con demandas a 141 duros y medio. Las Papeleras se ofrecieron a 200 duros.

Las Resineras operaron a 55 pesetas y cerraron con peticiones a 54 y ofertas a 58. Los Explosivos operaron a 1.150 y 1.145 pesetas al contado; a 1.155, 1.150, 1.145, 1.140, 1.145, 1.142,50 y 1.145 a fin del corriente mes; a 1.152,50 y 1.150 a fin de julio; a 1.170 y 1.175 a fin de julio en alza; a 1.200 a este plazo, con prima de seis duros. Terminaron pidiendo a 1.145 al contado y ofrecidos a 1.145 a fin del corriente mes, y a 1.150 a fin del próximo.

Las Telefónicas se solicitaron a 105 duros. Las Azucareras del Ebro se ofrecieron a 1.330 pesetas. Los Altos Hornos tuvieron ofertas a 184 duros. Las Siderúrgicas operaron con demandas a 126 duros y ofertas a 127. Las Babcock Wilcox se demandaron a 143 duros y se ofrecieron a 145. Las Basconias tuvieron ofertas a 1.300 pesetas.

Las Felgueras operaron con demandas a 87 duros y medio. Las C. Navales, serie blanca, operaron con ofertas a 130 duros. Las Euskaldunas operaron con demandas a 830 pesetas. Las Minas del Rif, al portador, se demandaron a 630 pesetas, y se ofrecieron a 640. Las acciones nominativas operaron con demandas a 590 pesetas y ofertas a 595. Las Setolazar estuvieron encalmadas. Las Sierra Menera se demandaron a 136 pesetas y hubo ofertas a 140. Las Minas de Afrau se ofrecieron a 1.000 pesetas.

Extranjero

Los intereses de la Deuda Exterior portuguesa

Según nuestras noticias, ha sido de nuevo ordenado el pago de los intereses de empréstito exterior portugués de 1902, a las 3 por 100, que se hallaba en suspenso. Ese pago se ha ordenado para los cupones corrientes con vencimiento al primero de julio de 1929. Con respecto a los ya vencidos, están entabladas negociaciones entre los acreedores y el Gobierno portugués y se espera que sea también acordado, ya que la Hacienda portuguesa, y merced a la labor de su excelente ministro, se encuentra en vías de saneamiento.

La International Telephone en Alemania

Leemos en la Prensa alemana que este "concerno" al que, como hemos repetido varias veces, pertenece nuestra Compañía Telefónica, ha adquirido la mayoría de las acciones de la F. Schuchardt de Berlín, dedicada a la producción de los aparatos telefónicos, que tiene un capital de 1,75 millones de marcos. Esta adquisición ha sido hecha, no directamente, sino por medio de la Sociedad filial International Standard Electric.

SOCIEDAD HIDROELECTRICA ESPAÑOLA

DIVIDENDO ACTIVO, ACCIONES NUMEROS 1 AL 112.000

Desde el día 1 de julio próximo, y contra cupón número 30, se pagará un dividendo activo complementario de 5 por 100, con deducción del impuesto de Utilidades, tarifa segunda, sobre las acciones números 1 al 112.000, con cargo a los beneficios del ejercicio 1928. A las acciones números 112.001 al 120.000 no les corresponde retribución en este vencimiento, por haber percibido su equivalencia en 1 de enero de 1929.

INTERESES ACCIONES NUEVAS

También a partir del día 1 de julio próximo se pagarán, contra presentación de los resguardos provisionales, los intereses correspondientes a los desembolsos efectuados a cuenta del valor nominal de las acciones números 120.001 al 140.000, a razón de 5,50 por 100 anual, con deducción del impuesto de Utilidades.

DIVIDENDO PASIVO ACCIONES NUEVAS

Del 1 al 15 de julio próximo se cobrará un segundo dividendo pasivo de pesetas 150 sobre cada acción nueva cuyo importe no esté totalmente desembolsado.

Los accionistas que lo deseen podrán adelantar al mismo tiempo el pago del resto del valor de sus acciones, devengando estos anticipos un interés de 5,50 por 100 anual, con deducción del impuesto de Utilidades.

A los accionistas que efectúen el pago del segundo dividendo pasivo después del plazo indicado se les cobrará intereses de demora sin perjuicio del derecho de proceder en la forma prevista en el artículo 5 de los estatutos sociales.

INTERESES OBLIGACIONES

A partir del día 1 de julio próximo, y mediante entrega del cupón corriente, se pagarán los intereses semestrales, a razón de 5 por 100 anual, con deducción de impuestos, de las obligaciones primera emisión de 1913, emisión serie A de 1919 y emisión serie C de 1925.

BANCOS ENCARGADOS DE ESTAS OPERACIONES

Están autorizados para efectuar estos cobros y pagos los siguientes Bancos y sus sucursales: Banco de Vizcaya, Hispano Americano, Español de Crédito, Central, Guipuzcoano, de Vitoria, de Santander y Mercantil.

Madrid, 20 de junio de 1929.—El secretario general, **Emilio de Usaola.**

Nuevos consejeros del Banco Central

Anteayer ha tenido lugar la toma de posesión de los nuevos consejeros designados por el Banco Central, don Manuel Pereña Salvatella, don Ricardo de la Cierva, don Felipe Lazcano, don Bartolomé Bernal, don Juan Ollé, don Jacinto Fernández Nieto y don Carlos Muñoz Rocatallada.

La entrada de tan importantes elementos en el citado Banco está relacionada con la adquisición por el prestigioso hombre de negocios español don Manuel Pereña de la totalidad del paquete de acciones del Banco Central que poseía el grupo catalán, que ha dejado de pertenecer al Consejo de dicho Banco.

Con motivo de la toma de posesión, se cruzaron muy afectuosas palabras entre los consejeros, especialmente entre los señores Pereña y Ortuño, presidente del Banco Central, haciendo todos votos, dentro de los términos de la mayor compenetración y armonía, por la creciente prosperidad del Banco Central.

FIRMA DEL REY

Su majestad ha firmado los siguientes reales decretos:

TRABAJO. — Nombrando inspector general de Previsión a don César Madariaga.

Disponiendo que el mismo se encargue del despacho de asuntos de la Dirección de Corporaciones.

Nombrando presidente de la Junta de Colonización interior al general Hermosa.

Idem presidente de la Junta de Acción Social a don Ricardo Salas.

Idem inspector general de Emigración a don Francisco Gallay.

Decreto reformando la constitución actual de la Junta Consultiva de Cámaras oficiales de la Propiedad Urbana.

PRESIDENCIA. — Decreto ley modificando el artículo 7 del real decreto de 3 de noviembre de 1928 y dictando normas pertinentes en consonancia con dicha modificación.

FOMENTO. — Autorizando al ministro a abonar al Ayuntamiento de Jerez de la Frontera 166.214 pesetas, importe del 50 por 100 para obras de variante de adoquinado en la travesía de la carretera de Jerez a Trebujena.

Incluyendo el plan general de carretera del Estado clasificación tercer orden de carretera Torviscón a Cadiar, por Almojíjar (Granada).

Id. Grado a Puerto Ventanas (Oviedo).

Autorizando a contratar por subasta las obras del proyecto de muelle de atraque y enlace con la villa de puerto Cedeira (Coruña).

Autorizando a ejecutar por subasta las obras de asfalto en el proyecto reformado del almacén general de Uribitarte (Bilbao).

Exceptuando de formalidades de subasta y adjudicando, mediante concurso, la ejecución del sondeo comprobación geológica en el anticlerial de Leva (Burgos).

Concesión de beneficios de expropiación forzosa a la propietaria de la fábrica de ladrillos de Catarroja (Valencia).

Nombrando, en ascenso, mayor de primera clase del Cuerpo de ayudantes de Obras públicas a don Diego Santiesteban.

Dictando normas para la concesión de líneas de transportes rodados por carretera.

Autorizando al ministro para abonar al Ayuntamiento de Huelva 320.320 pesetas como reintegro de la obra de adoquinado de las carreteras de Alcalá Guadaira-Huelva y Huelva a Sanlúcar de Guadiana.

Producción de mineral en España en febrero de 1929

TONELADAS

Distritos mineros	Hierro	Zinc	Cobre	Plomo
Almería	58.295	—	—	5
Badajoz	—	—	—	336
Barcelona-Lérida	—	435	—	—
Barcelona-Tarragona	—	—	—	541
Ciudad Real	—	158	—	742
Córdoba	—	1.087	—	6.263
Coruña	8.776	—	—	—
Guipúzcoa	—	809	—	105
Guipúzcoa-Alava-Navarra	2.555	—	—	—
Granada-Málaga	38.337	—	—	185
Huelva	24.400	—	225.917	—
Jaén	2.100	—	—	5.427
Murcia	14.210	1.286	—	1.247
Oviedo	2.554	—	—	—
Santander	48.919	6.832	—	343
Sevilla	8.973	—	1.065	—
Valencia-Alicante-Castellón-Teruel	44.641	—	—	—
Vizcaya	169.182	—	—	—
Zaragoza	3.527	—	—	—
Total	426.649	10.606	226.982	15.214
Mes anterior	454.670	8.720	364.320	8.350
Total a la fecha	881.139	19.326	591.302	23.564

RADIOTELEFONIA

Programas para el día 22:

MADRID (E. A. J. 7, 426 mtrs.).—11,45, Sintonía. Calendario astronómico. Santoral. Recetas culinarias. — 12, Campanadas. Prensa. Bolsa. Bolsa del trabajo. Programas del día.—12,15, Señales horarias.—19, Campanadas. "Bohemios", Vives; "Caballería rusticana", Mascagni; "Chorra", Discípolo; "Dancing tambourine", Ponce; "Triana", Albéniz. Boletín meteorológico. Información teatral. Bolsa de trabajo. "Al oír el primer cuco en la primavera", Delius; "Canción sin palabras", Tschaikowsky; "Danza china y danza de las flautas", Tschaikowsky; "Danza china y danza de las flautas", Tschaikowsky; "Jota aragonesa", Delsio. Revista de libros; "El cisne", Saint-Säens; "Femmena ingannatora", Cutillo; "Horas que pasan", Biols; "The sphinx", King; "Saint-Georges", Allier.—15,25, Noticias de Prensa. Indice de conferencias.—19, Campanadas. Música de baile.—20,25, Noticias de Prensa.—22, Campanadas. Señales horarias. Transmisión de la ópera de Wágner, "Parsifal", desde el teatro del Liceo de Barcelona.—24, Campanadas. Noticias de última hora. Música de baile, de "Palermo".—0,30, Cierre.

El escalafón judicial

Serán baja los excedentes o cesantes que no declaren su residencia

Por el ministerio de Justicia y Culto se ha dictado una real orden en la que se dispone que cada uno de los funcionarios de la carrera judicial, actualmente declarados cesantes o excedentes, remita directamente a la Dirección general de Asuntos judiciales y eclesiásticos, antes del 31 de agosto próximo, una declaración firmada por el propio interesado, expresiva de la localidad donde tiene su domicilio, y calle y número del mismo; quedando obligado a comunicar de la misma manera los cambios de residencia y domicilio que realice.

A partir del año de 1930, todos los años, durante el mes de noviembre, cada funcionario cesante o excedente rectificará o ratificará según haya cambiado o no de domicilio, la declaración anterior.

Con los datos que se reciban hasta el 31 de agosto, serán dados de baja en los escalafones de su clase los funcionarios que, figurando en los mismos como excedentes o cesantes, llevando más de diez años en esta situación, no cumplan lo preceptuado.

Continuarán en los escalafones, pero haciendo constar en la casilla de observaciones "paradero desconocido" los funcionarios que no cumplan lo ordenado, pero no lleven diez años en su respectiva situación, hasta que transcurra dicho período.

Los funcionarios de la carrera judicial cuya excedencia hubiere comenzado antes de regir la ley de 22 de julio de 1918 que cumplan lo mandado, continuarán en los escalafones.

Los ingresados en la carrera judicial cuya excedencia hubiera comenzado después de regir la ley de 22 de julio de 1918, que hayan cumplido más de diez años de excedencia voluntaria sin interrupción y sin haber solicitado su reingreso, serán dados de baja desde luego en los escalafones de su carrera, sin perjuicio de la resolución que proceda en cada caso, si acreditaren tener derecho a volver a la situación activa.

SANTORAL Y CULTOS

DIA 22. Sábado. — Stos. Inocencio V. Papa; Paulino de Nola, Niceas, Juan. Obs.; Albano, Flavio, Clemente, mártires; Consorcia, virgen.

La misa y oficio divino son de la Visita de San Juan Bautista, con rito doble y color blanco.

A. Nocturna.—S. Pascual Bailón.

Ave María.—11, misa, rosario y comida a 40 mujeres pobres.

40 Horas. —Salesas (segundo monasterio).

Corte de María.—Valvanera, en S. Ginés; Piedad, en S. Millán.

Parroquia de las Angustias.—7, misa perpetua por los bienhechores de la parroquia.

Parroquia del Buen Consejo.—7,30 a 11, misa cada media hora.

Parroquia de S. Sebastián. — 11, misa solemne en honor de N. Sra. de la Blanca, con panegírico, señor Tortosa.

Parroquia de Sta. Teresa. — Triduo a San Luis Gonzaga. 7 t., Exposición, rosario, sermón, señor Jaén; ejercicio, reserva e himno.

A. de S. José de la Montaña (Caracas).—3 a 6 t., Exposición, que quedará de manifiesto hasta las cinco de la tarde; a esta hora, estación, rosario, bendición y reserva.

Agustinos Recoletos (P. de Vergara).—8,30, misa y ejercicio a Sta. Rita de Casia.

Calatravas.—10,30, misa rezada en honor de Sta. Rita; 7,30 t., Exposición menor, rosario, sermón, señor Granell; himno y reserva.

S. Manuel y S. Benito.—8,30, misa de comunión para los Talleres de Sta. Rita de Casia; 5 t., rosario, sermón, bendición y reserva.

Esclavas del S. C. de Jesús (Cervantes).—7 m., Exposición; que quedará de manifiesto hasta las cinco de la tarde; a esta hora, estación, rosario, bendición y reserva.

Pontificia.—Novena al S. C. de Jesús. 6,30 y 10, misa y ejercicio; 7 t., Exposición, rosario, sermón, P. Goy, redentorista; ejercicio y reserva.

Salesas (4 Horas). Exposición; 10, misa solemne; 6 t., solemnes completas y procesión de reserva.

Servitas (S. Nicolás).—8,30, 9, 9,30 y 10, misas; 6 a 7 t., Exposición; 6,30, corona dolorosa.

CULTOS A S. ANTONIO

Parroquias.—S. Antonio de Padua: 10, misa solemne; 6 t., sermón, señor Benedicto; ejercicio, reserva y motetes.—Sta. Cruz: 7 t., Exposición estación, rosario, sermón, señor Benedicto; reserva y letrillas.

Iglesias.—Cristo de la Salud: Después del rosario de las 8 y de las 12, ejercicio; 11, Exposición, misa solemne, ejercicio y bendición; 7 t., Exposición, rosario, sermón, señor García Colomo; ejercicio, reserva, gozos y responsorio.

EJERCICIOS AL S. C. DE JESUS

Parroquia del Salvador: 8 m., misa de comunión, Exposición menor, estación y bendición.—Calatravas: Durante la misa de once y media, rosario y ejercicio.—Cristo de la Salud: 8, misa, rosario, meditación, ejercicio, Exposición menor y bendición.—María Inmaculada (Fuencarral, 111): 6 t., ejercicio. — S. C. y S. Francisco de Borja: 8, misa de comunión general; 7 t., Exposición, rosario, plática y bendición.—S. Antonio de Padua: ejercicio en la misa de 9,30.

* * *

(Este periódico se publica con censura eclesiástica.)

ORO, PLATA, PLATINO Y ALHAJAS COMPRA LA CASA ORGAZ CIUDAD RODRIGO, 13

VINOS PARA MISA Y MESA
AGUSTIN SERRANO, cosechero MANZANARES
Proveedor exclusivo de la Cooperativa Nl. del Clero.
Paseo del Prado, 48. MADRID. Teléfono 71007.

"LA CHOCOLATERA"
Cafés, Chocolates: Los mejores del mundo.
Huertas, 22, frente a Príncipe. No tiene sucursales.

CAMARA OFICIAL DE LA PROPIEDAD URBANA
Terminada la formación del Censo electoral de propietarios de fincas urbanas de todos los pueblos de esta provincia, se anuncia al público su exposición por espacio de quince días en el domicilio social de esta Cámara, plaza de San Martín, 4, de cinco a ocho de la tarde, admitiéndose durante dicho tiempo y los quince días siguientes las reclamaciones que presenten los electores sobre su inclusión, exclusión o clasificación.
Lo que en cumplimiento de los preceptos reglamentarios, se pone en conocimiento de los interesados a los indicados efectos.
Madrid, 15 de junio de 1929.—El secretario, José Galán y Alvarez Cascos.—V.º B.º El presidente, Luis S. de los Terreros.

MESAS PLEGABLES
y sillas, patente española Mendrado. Venta exclusiva: JORDANO (S. A.).—ALCALA, 4.

CHINCHES No queda una con el Insectida "EL RAYO". Botes a 1,35, 2,50 y 5 pesetas. Droguerías, y en la de EL RAYO, Hortaleza, 24, y Sucursal, Fuencarral, 39. Madrid

MUEBLES
de lujo y económicos, a plazos y contado. "La Confianza", Valverde, 5.

Artes Gráficas
Impresos para toda clase de industrias, oficinas y comercios, revistas ilustradas, obras de lujo, catálogos, etc., etc.
ALBURQUERQUE, 12
Teléfono 30438

HERNIADO Si va a Barcelona, no regrese sin llevarse el verdadero, el único y único laureado por la ciencia, específico para su alivio y curación radical, Gran Consolidativo Ramon, por sus éxitos sin precedentes, de fama mundial, entre médicos y enfermos, o pida, y los recibirá gratis, opúsculos para curarse usted en su domicilio. Despacho: CARMEN, 38, primero, BARCELONA.

PARA ADQUIRIR LAS MEJORES
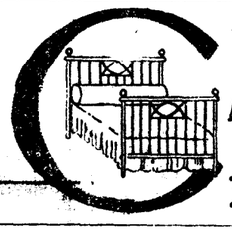
CAMAS DORADAS
dirigirse a la FÁBRICA
34, CALLE DE LA CABEZA, 34.

El arma eficaz contra el olvido...

Lo que sus ojos vieron una vez, lo verán luego siempre en sus fotos "Kodak". El que no tiene un "Kodak" desperdicia admirables ocasiones de perpetuar los instantes felices de su vida.

La felicidad no pasa, queda en sus fotos "Kodak"

Cuando usted asiste a un concurso hípico, a una carrera de caballos, a una corrida de toros... y en sus paseos, excursiones y viajes, Ud. disfruta momentos de intensa emoción y alegría, que puede conservar toda su vida en bellas instantáneas, y vivirlos de nuevo luego, cada vez que muestre Ud. a sus amigos su preciado álbum de fotos "Kodak"

Unos minutos son suficiente para aprender a manejar un "Kodak".

En todos los buenos establecimientos de artículos fotográficos, mostrarán a Ud. la superioridad de los aparatos "Kodak".
"Kodaks" Autográficos, desde ..... 48 Ptas.
"Brownies", para niños, desde ..... 21 Ptas.

Kodak, Sociedad Anónima, Puerta del Sol, 4. Madrid.

¿Sufre usted del ESTOMAGO? TOME DIGESTONA (Chorro)
Y TERMINARAN SUS SUFRIMIENTOS
VENTA EN FARMACIAS Y DROGUERIAS
CAJA, 3 PESETAS
Exigid la legítima DIGESTONA (Chorro). Gran premio y medalla de oro en la Exposición de Higiene de Londres

ANUNCIOS POR PALABRAS

Hasta 10 palabras, 0,60 pesetas

Cada palabra más, 0,10 pesetas

Estos anuncios se reciben en la Administración de EL DEBATE, Colegiata, 7; quiosco de EL DEBATE, calle de Alcalá, frente a las Calatravas; quiosco de Glorieta de Bilbao, esquina a Fuencarral; quiosco de Puerta de Atocha, quiosco de la Glorieta de San Bernardo. Y EN TODAS LAS AGENCIAS DE PUBLICIDAD.

ALMONEDAS

COMPRA venta muebles, lavabos, 18 pesetas; mesillas, 17 pesetas, armarios desde 30 pesetas. Tudescos, 7.

AUTOPIANO buena marca, 2.500 pesetas, vale 8.000. Estrella, 10. Matesanz.

ARMARIO luna de haya, barnizado, 90 pesetas. Estrella, 10. Matesanz.

COLCHON lana y almohada 50 pesetas. Estrella, 10. Matesanz.

POR grandes reformas liquidamos todas las existencias de casa Matesanz, alcobas, comedores, despachos, todos estilos, gabinetes, recibimientos, armarios luna, camas doradas, burós americanos, clasificadores, sillones giratorios, aparadores, mesas, sillas, muchos muebles cualquier precio. Estrella, 10; doce pasos Ancha. Matesanz.

DOS días tengo para liquidar comedor, armarios, aparadores, mesas, sillas, otros. Luna, 30, bajo.

ALMONEDA urgente. Comedor, salón, piano, arcón, bargueño, cuadros, crucifijo, candelabro, mesa consejo, aparador, vitrina médico, cama turca. Príncipe, 25.

LIQUIDACION. Comedor moderno, chineros, trinchero, mesas, sillas, armarios luna, percheros, lavabos, piano. Precios baratísimos. Leganitos, 17.

POR cesación comercio liquídanse 60.000 duros muebles. Comedores, dormitorios despachos, salones, tresillos, camas doradas, verdaderas gangas. Plaza del Angel, 6.

CAMAS doradas, somier acero, 60 pesetas; matrimonio, 115. Casa de las Camas. Torrijos, 2.

CAMAS turcas desde 27,50. Casa de las Camas. Torrijos, 2.

DESDE 25 a 1.000 pesetas camas. Casa de las Camas. Torrijos, 2.

POR renovar todas las existencias para la nueva temporada, liquido 30.000 duros en muebles de lujo y económicos hasta 31 agosto con 30 % rebaja verdad. Luchana, 33. López.

GRAN liquidación de muebles económicos de todas clases só: por 15 días. Traspaso el local. Trafalgar, 4.

MUEBLES, enseres, dos pisos, seminuevos, marcha extranjero, urge. Reina, 35.

ALQUILERES

CUARTOS desalquilados de todos precios. Información de la Propiedad Urbana. Preciados, 33.

SANTANDER, alquilo piso amueblado, verano. Honoria Peña. Floranes letra F.

MAGNIFICOS pisos todo lujo, 3 baños, 2 ascensores, garage, jardín, teléfono. Espalter, 2.

ALQUILO semi sótano para industria con vivienda. Mendizábal, número 40.

ALQUILO buenos pisos interiores, exteriores, calefacción, baño, ascensor. Mendizábal, 40.

ESTABLO nueva construcción, 14 ó 16 plazas, con o sin vivienda. Informarán: Imperial, 6, tienda.

VERANEO higiénico. Alquilo casas amuebladas, económicas, cuarenta kilómetros Madrid. Calle Imperial, 6; once-una.

ALQUILASE casa independiente cerca los jardines, 8 camas, 1.100 pesetas. Travesía Tahona, 2, La Granja.

ALQUILASE casa con jardín en La Granja (Segovia). Razón: Noblejas, 7, principal izquierda.

CASA gran lujo, cuartos todo "confort", 45-60 duros. Viriato, 18.

ALQUILASE planta baja, hotel, jardín, patio, cobertizo, 22 duros. Razón: Francos Rodríguez, 8. Mercería.

CUARTO ocho habitaciones, exteriores, baño, 175 pesetas. Viriato, 20.

ALQUILO tienda con cueva, 70 pesetas; exterior principal, preciosamente decorado, cuatro habitaciones, cuarto de baño completo, cocina con thermo, servicio, recibimiento, 125 pesetas, ascensor, exterior las mismas piezas, 115 pesetas. Avenida Menéndez Pelayo, 3, provisional.

ALQUILO espléndido principal, independiente. Baño, gran azotea. Raimundo Lulio, 3.

HERMOSOS cuartos, ascensor, baño, calefacción, 175-190 pesetas. Luisa Fernanda, 21.

HERMOSO cuarto entresuelo, "confort", 240 pesetas. Mendizábal, 21.

ALQUILO piso en hotel, Parque Metropolitano, garage, calefacción, gas, jardín, 500 pesetas mensuales. Informarán: Paz, 9, ornamentos Iglesia.

LAGASCA, 28. Cuartos lujosísimos, catorce habitaciones. Seiscientos metros cuadrados, locales industria.

MUDANZAS. Transportes. Pianos. Continental Express. Arenal, 9. Teléfono 10458.

HERMOSO local industria, cerca Atocha. Casado Alisal, 14, inmediata Alfonso XII.

LOS Molinos. Hotel dos pisos independientes amueblados, baño, "confort", jardín huerta, cerca estación ferrocarril. Razón: Ayala, 86.

PISO interior, quince duros. Luisa Fernanda, 14.

ALQUILO tienda, dos huecos y sótano. Transversal Sagasta. Baratísima. Covarrubias, 5.

PISOS 80 a 200 pesetas, calefacción y todo "confort". Zurbano, 51.

CASA nueva, cuartos desde 90 pesetas. Pacífico, 99.

POR precio alquiler propiedad, hotel Nuevo Sierra. Teléfono 10425.

LUJOSISIMO cuarto todos detalles, cuatrocientas pesetas. Príncipe Vergara, 17.

ALQUILASE finca 2 grandes cuerpos, con dos grandes naves cada uno, corriente continua, alterna y gas, propia almacenes, talleres, depósitos, fábrica, etc. Completamente independiente. Situada Barrio Salamanca. Informes: Calzados Rodríguez. Torrijos, 20.

ALQUILO hotel amueblado, jardín. Ciudad Lineal. Angel Muñoz. Villa Consuelo.

EXTERIOR seis piezas, baño, 22 duros. Francisco Navacerrada, 12.

VITORIA. Para verano alquilase piso amueblado. Informes. Cisneros. Iradier, 6.

ALQUILER bicicletas magníficas, 0,60 hora, seis pesetas día, Velázquez, 107.

CALZADOS

CALZADOS crepé. Los mejores. Se arreglan fajas de goma. Relatores, 10.

¡SEÑORITAS! Los mejores teñidos en bolsos y calzados, colores moda, alargados y ensanchados, "Ebrox". Almirante, 22.

COMADRONAS

PROFESORA y practicante, Mercedes Garrido. Consultas asistencias embarazadas. Santa Isabel, 1. Antón Martín, 50.

COMPRAS

COMPRO papeletas Monte, alhajas, dentaduras. Plaza Santa Cruz, 7. Platería. Teléfono 10706.

ALHAJAS, ropas, escopetas, aparatos fotográficos, maletas, gramófonos, discos Casa Magro, la que más paga, Fuencarral, 107, esquina Velarde. Teléfono 19633.

ALHAJAS oro, plata, encajes, abanicos miniaturas, telas, antigüedades, papeletas Monte, salamandras, cines, películas, gramófonos, discos, autopianos y todo objeto valor. Al Todo de Ocasión, Fuencarral, 45, y Hortaleza, 3, esquina Gran Vía.

COMPRO alhajas oro, platino, plata, perlas, brillantes, piedras de color finas y falsas, dentaduras artificiales, abanicos antiguos. Plaza Mayor, veintitrés; esquina Ciudad Rodrigo.

REMINGTON (Academia). Clases diarias de taquigrafía y mecanografía en último modelo de máquina "Remington". Caballero de Gracia, 34 (esquina Peligros).

CURSO permanente Taquigrafía. Lección postal. García Bote (Congreso). Ferraz 22.

ESPECIFICOS

ROZENA. Alimento y tónico natural fosfatado. Eche media cucharadita en cada papilla y criará a su niño libre de enfermedades. ¡Miles de niños deben la vida a Rozena! Venta: Gayoso. Arenal, 2, y principales farmacias.

UNAS gotas de Iodasa Bellot a las comidas purifica la sangre y evita congestiones. Venta en farmacias.

FILATELIA

PAQUETES sellos diferentes. Pidan lista gratis. Gálvez. Cruz, 1, Madrid.

FINCAS

Compra-venta

FINCAS rústicas y urbanas, solares, compra y venta. "Hispania". Oficina la más importante, acreditada. Alcalá, 16 (edificio Banco Bilbao).

COMPRA, venta, de fincas urbanas y rústicas. "Iberia Inmobiliaria". Centro de Contratación, el de mayor importancia y crédito. Pi y Margall, 17, segundo derecha. Teléfono 10169.

FINCAS, compra-venta, nuevas propiedades. créditos hipotecarios, etc. La Inmobiliaria, 6-8. Mayor, 8.

SI desea comprar, vender o permutar casas o solares, diríjase "Fénix Inmobiliario". Cruz, 1, tercero. De seis a nueve.

FINCAS compra venta. Mundial S. L. Montera, 15. Teléfono 18432.

HERMOSA casa, en campo Chamartín, urge vender. Razón: Reina, 21, taller tapicero.

COMPRA-venta. Agente matriculado. Federico Soler, abogado. Alcalá, 173, teléfono 55383. Madrid.

TERRENOS Solares Mundial S. L. Montera, 15. Teléfono 18432.

VENDESE hermosa casa, siete habitaciones, cuarto baño, 7.000 pies, hermoso jardín, 19.000 ptas. Eduardo Requena, 12, Puente Vallecas.

GANGA. Plazos, solares afueras 80. pies parcelados, 0,45 pie; otro 10.500 pies a 0,75. Cava Baja, 30, principal.

VENDO terrenos por parcelas en Dehesa la Villa, al contado y sesenta meses, a quinientos metros Colegio Paloma. Espíritu Santo, 7 (Compra-venta).

VENDO hotelito barato Navalperal, pinares próximo estación, ocho habitaciones, jardín, facilidades pago. Barco, 23, 5-7.

HOTEL Collado Villalba, dos plantas, agua, garage, jardín, dependencias. Barato, facilidades pago. Colmenares, 3, primero.

VENDO hotel calle primera, barrio Salamanca, mediodía, cuatro plantas, todo "confort", dueño a comprador. 265.000 pesetas. Informes: Señor Torre. Lista, 71, hotel. Tardes, siete a ocho.

COMPRAVENTA toda clase fincas, M. Riestra, agente préstamos. Banco Hipotecario. Pi Margall, número 9, A, 12.

LOS Molinos. Hermoso hotel independiente, próximo estación, carretera, gran garage, aguas abundantes. Ocasión: San Bernardo, 18 duplicado; 10-12.

PERMUTO dos casas barrios Chamberí y Universidad por fincas rústicas o solares en Madrid. Sr. Vega. Nicasio Gallego, 14; 2 a 6.

HOTEL una planta, huerta, jardín, agua abundante, 15.456 pies, próximo tranvía Ciudad Lineal. San Onofre, 2. Limpiabotas.

PENSION Nacional para sacerdotes, caballeros y matrimonios. Todo "confort". Montera, 53, segundo.

PENSION para estables. Empleados, dos amigos, hermosas y soleadas habitaciones, trato excelente, buena y abundante comida, 5,50. Plaza Santo Domingo, 18, segundo izquierda.

PENSION. Viajeros desde seis pesetas. Casa seria. Puebla, 17, principal.

ESPLENDIDAS habitaciones, con, sin, baño, económicas. Fernando VI, 17, primero derecha. Prescindir portería.

BONITA habitación ventiladísima, céntrica. Señora o caballero. Cruz, 41. Relojería.

LA Confianza. Pensión económica, estudiantes, matrimonios, estables. Montera, 10, tercero.

PENSION Domingo, "confort", mobiliario nuevo desde siete pesetas. Mayor, 19.

PENSION Euskalduna. Arenal, 1, Puerta del Sol. Habitaciones con, sin.

CASA formal admite huéspedes, buen trato. Cruz, 41, tercero verdad.

PENSION Rodríguez. Especialmente para familias, con o sin pensión. Pensión completa, 10 a 25 pesetas. Calefacción, baño. Avenida Conde de Peñalver, 16.

PARA matrimonio, amigos, estables, habitación ideal, económica. Carmen, Fuencarral, 33.

¡HUESPEDES! ¡Viajeros! Magnífico edificio expresamente construido. Espléndidas vistas, ventilación, significando veranear dentro Madrid. Habitaciones hermosísimas, comida inmejorable. Baños, teléfono, seis pesetas. Pardiñas, 34.

ROMERO, Valverde, 1. Edificio Fontalba. Pensión, 10 pesetas. Abonos comedor, 150 pesetas.

LIBROS

LIBROS antiguos y modernos, inmenso surtido. Molina. Travesía Arenal, 1.

LA Librería Beltrán. Príncipe, 16, Madrid, envía a reembolso todos los libros.

RECOMENDAMOS eficazmente "Ortografía Española" por Higinio Bullón. Profesor Normal. Cáceres.

MAQUINAS

MAQUINAS para coser de ocasión Singer, desde 60 pesetas, garantizadas 5 años. Taller de reparaciones. Casa Sagarruy. Velarde, 6.

MAQUINAS escribir, ocasión, todas marcas, la casa más surtida; no comprar sin ver precios. Leganitos, 1, y Clavel, 13. Veguillas.

OCASION, máquinas de escribir mejores marcas, procedentes cambio con nuevo modelo "Smith Premier" cedemos mitad precio y plazo 25 pesetas mes. Casa Periquet. Caballero de Gracia, 14.

MUEBLES

NOVIAS: Al lado de "El imparcial". Duque de Alba, 6, muebles baratísimos, inmenso surtido en camas doradas, madera, hierro.

ALCOBAS, comedores, despachos, precios baratísimos. San Bernardo, 2, almacenes "Roll".

MUEBLES nuevos y de ocasión. San Bernardo, 2, almacenes "Roll".

MUEBLES de todas clases los encontrarán a precios muy económicos en San Bernardo, 2, almacenes "Roll".

OPTICA

GRATIS graduación vista, procedimientos modernos, técnico especializado. Calle Prado, 16.

EL lente de oro. Arenal, 14. Gafas moda cristales Zeiss. Impertinentes Luis XVI, gemelos campo y playa.

SI tiene receta del oculista pida precios gafas. Carretas, 3.

OCULISTAS: Aparato refracciones. Toda clase trabajos óptica, esmeradísimos. Vara y López. Príncipe, 5.

PELUQUERIAS

SEÑORAS, ondulación Marcel, pesetas 1,50. Corte pelo, 75 céntimos; tintes, 15 pesetas, visiten el salón económico. Peluquería Milo. Corredera Baja, 9, principal.

PERDIDAS

BOLSO con rosario, llavín, agradecerán devolución. Villanueva, 39.

PRESTAMOS

PRESTAMOS rápidos, comerciantes, industriales reducidos intereses, reserva, facilidades. Apartado 9.052.

RADIOTELEFONIA

SE arreglan aparatos de radio, económicos. Hortaleza, 9, primero derecha.

SASTRERIAS

TRAJES frescos, 25 pesetas, Sastrería "El Dandy". Barquillo, 30.

SASTRERIA Filgueiras. Hechura traje, 50 pesetas. Hortaleza, 9, segundo.

SASTRERIA Merchante. Mayor, 82, entresuelo. Talleres modernamente organizados, hechura forros de 70 pesetas, por 40. Corte, confección, última palabra.

TRABAJO

Ofertas

CENTRO de colocaciones: 14.200 colocados, casa fundada 1915. Colón, 14.

GRANOS-PANADIZOS
FORUNCULOS. HERIDAS. QUEMADURAS.
Los cura UNGUENTO GARCIA. 1,50 ptas.

ALQUILO magnífico despacho, oficinas económico. Fernando VI, 17, primero derecha. Prescindir portería.

CUARTOS rebajados de precio, de 190 y 170 pesetas mensuales. Rodríguez San Pedro, 37 duplicado.

AUTOMOVILES

MAGNETOS, dínamos, motores (arreglos garantizados), piezas repuesto. Carmen, 41, taller.

CAMIONES "Minerva", ómnibus construcción sin rival, en calidad y robustez pidan demostraciones. Representación Automóvil Salón. Alcalá, 81.

REAL Escuela Automovilistas, Alfonso XII, 56. Conducción y mecánica automóviles.

ANTES de comprar automóvil ocasión, visitad Agencia Auto Citroen, Caños, 2, y Serrano, 16, que dispone de gran surtido todas marcas, especialmente Citroen y precios ventajosísimos.

LERENA Ibargüengoitia. Calle Recoletos, 5. Teléfono 52537. Stok de piezas para Citroen y Renault. Segmentos, válvulas y ejes de pistón en serie. Accesorios en general.

LONE. Marqués Riscal, 6. Jaulas estancias económicas, automóviles lujo. Abonos, medios abonos, viajes bodas. Teléfono 30928.

STUDEBAKER, conducción interior, 8 cilindros Presidente. Erskine, 2 y 4 puertas, últimos modelos y otros varios coches se liquidan por haber dejado la representación. Guzmán el Bueno, 15.

HERRAMIENTAS. Gran surtido. Precios increíbles. Ferretera Vascomadrileña; Infantas, 42.

VENDO conducción interior, cuatro plazas, 8 HP., toda prueba. Fuentes, 12, principal izquierda.

AUTOMOVILES gran lujo, abonos, bodas, veraneo, turismo. Garage Hermosilla, 42.

NEUMATICOS frescos garantizados todas marcas. Accesorios automóviles. Para comprar barato, Casa Campos, Bárbara de Braganza, 20. Sucursales Murcia y Alicante.

OCASION excepcional Studebaker, perfecto, baratísimo. Zurbarán, 3. García Rivero.

PIEZAS de recambio Mathis. Chandler, Cleveland, Hupmobile, Garage Sancho. Martínez Campos, 9.

SANTOS Hermanos. Arenal, 22. Bicicletas y accesorios de automóvil.

LAS mejores marcas en coches ocasión puede adquirirlos a muy bajo precio en Agencia Badals. Madrazo, 7. Pago bien coches ocasión.

CUBIERTAS y cámaras de ocasión; especialidad reparaciones, vulcanizaciones. "Recauchutado Moderno". Claudio Coello, 79. Teléfono 54638.

PARTICULAR vende automóvil, faetón 10 HP., perfecto estado. Montera, 18, tercero izquierda; de tres a cinco tarde.

PARTICULAR vende faetón Buick, fuerte, perfecto, aparente excursiones, barato. Velázquez, 107.

¡¡NEUMATICOS!! Goodrich Firestone, Goodyear, Michelin, Miller, Seigberling, Royal, Dunlop, India. ¡¡Para comprar barato!! Casa Ardid. Génova, 4. Exportación provincias.

BICICLETAS

PULPHI, campeón de España. Venta a plazos: Carmona. Colón, 15.

ANTIGUEDADES, compra venta. Pago altos precios. Casa Romera. Echegaray, 12.

Si quiere mucho dinero por alhajas, mantones de Manila y papeletas del Monte, el Centro de Compra paga más que nadie. Espoz y Mina, 3, entresuelo.

SERNA compra alhajas, relojes, telas, encajes, abanicos marfiles, bronces, miniaturas, máquinas escribir, coser, fotográficas, prismáticos, pañuelos Manila, muebles, objetos valor. Hortaleza, 9 (rinconada).

AVISO: Por encargo de coleccionistas extranjeros pago mucho buenas pinturas, damascos, terciopelos, joyas objetos plata antigua. Pez, 15. Sucesor Juanito. Teléfono 17487.

PAGO su valor buenos muebles, alhajas, antigüedades, mantones manila, papeletas Monte, gramófonos, discos, máquinas coser, escribir. Espíritu Santo, 24. Compra-venta. Teléfono 17805.

CONSULTAS

ALVAREZ Gutiérrez. Consulta vías urinarias, venéreo, sífilis, blenorragia, impotencia, estrecheces. Preciados, 9. Diez-una. Siete-nueve.

ENFERMEDADES estómago, hígado, intestinos. Rayos X. Diatermia. San Bernardo, 23. Honorarios módicos.

DENTISTA. Extracciones sin dolor, 5 pesetas; empastes, 10; dentaduras completas, 125; coronas oro, 23 quilates, 30; trabajos al día. Barradas. Montera, 41.

DENTISTAS

DENTISTA. Trabajos económicos. Plaza Santa Cruz, 4. De 3 a 7.

CLINICA Dental. José García, Atocha, 29. Trabajos oro, caucho, empastes, económicos.

ENSEÑANZAS

ADUANAS exclusivamente. Academia Cela. Número 1. últimas oposiciones Cuerpos Pericial y Administrativo. Textos propios. Fernanflor, 4.

FELIPE II
CALUMNIADO Y VINDICADO
SOBRE PUNTOS DE HACIENDA
Ilmo. Sr. D. José Fernández Montaña
1929. Un tomo: 4 pesetas en rústica; 6 en tela
Paz, 6. HIJOS DE GREGORIO DEL AMO. Madrid

OPOSICIONES a escuelas, secretarios Ayuntamientos, oficiales de Gobernación, Radiotelegrafía Telégrafos, Estadística, Policía, Aduanas, Hacienda, Correos, Taquigrafía, Mecanografía (seis pesetas mensuales). Contestaciones, programas y preparación; "Instituto Reus". Preciados, 23. Tenemos internado. Regalamos prospectos.

CONVOCADAS Correos, Telégrafos, Policía, Academia Aguilar-Cuevas. Internado. Caños, 7.

ACADEMIA Mercantil. Contabilidad, cálculos, taquigrafía, mecanografía, francés, inglés. Atocha, 41.

CORREOS, Telégrafos, convocatoria de 200 plazas. Selecto profesorado técnico. Academia Nemesio Alvarez Barco, 21.

SACERDOTE profesor bachillerato elemental, francés, latín, italiano, conjugación, pronunciación, traducción correctísimos. Demetrio. Montera, 8. Anuncios.

LICENCIADOS Letras darían clases Bachillerato Facultad. Dirigirse: Preciados, 4, tercero derecha.

TERRENOS término Vicálvaro y Canillejas. Mundial S. L. Montera, 15. Teléfono 18432.

PERMUTO por terrenos, vendo 20.000 pesetas, o alquilo 30, una huerta con pequeña casa; colonia Alfonso XIII, Norte Dehesa la Villa, siete minutos tranvía. Situada en alto, divísanse Sierra, monasterios Escorial, Pardo, muchos pueblos, Casa Campo, ferrocarril, carreteras, Moncloa, C. Universitaria, etc. Rectángulo 27 metros fachada, 18 fondo. Plaza Dos de Mayo, 1, tercero.

CASAS en Madrid, permuto por fincas rústicas. J. M. Brito. Alcalá, 96.

FOTOGRAFOS

¡BODAS! Retratos, siempre Casa Roca. Tetuán, 20. ¡El mejor fotógrafo!

HUESPEDES

RECOMENDAMOS para invierno y verano restaurant Hotel Cantábrico, pensión desde 8.50 a 12 pesetas. Cruz, 3. Madrid.

PENSION Alcalá. Alcalá, 38 Magníficas habitaciones todo "confort".

SERVIDUMBRE respetuosa facilitamos. Preciados, 33. Contratación servicios. Teléfono 19600.

LICENCIADOS Ejército Empleos civiles para soldados, cabos, sargentos. Informes gratis. Centro Gestor. Montera, 20.

MECANOGRAFOS, institutrices, profesores, contables secretarios, administradores, gestionamos colocaciones. Preciados, 33. Contratación servicios.

SERVIDUMBRE informada Centro Femenino, Madrid, provincias. Conde Duque, 52. Teléfono 36440.

EMPLEOS para licenciados Ejército. Informes, consultas. Presentación expedientes. Preciados, 33. Contratación servicios.

NODRIZAS montañesas y castellanas colocamos. Preciados, 33.

PORTERIAS, dependientes, amas gobierno, señoras compañía, chofers, cobradores, ordenanzas, gestionamos colocaciones con absoluta seriedad. Preciados, 33. Contratación servicios.

COCINERAS: ¿Queréis ganar doble sueldo? Comprad por treinta céntimos una entrega de "La Perfecta Cocinera" en Madrid-París. Sección de menaje, sótano.

MOZO, 18, 20 años para almacén y reparto; preferido habiendo trabajado en librería. Solamente por escrito con referencias y pretensiones a N. P. Valverde, 8, buzón portal.

AMA llaves desea coronel retirado, hija jovenzuela. Mariblanca, 14, segundo (Málaga).

Demandas

CHOFER mecánico sin pretensiones, San Opropio, 7, duplicado.

OFRECESE chofer mecánico, buenos informes, dentro fuera. Calle Luis Cabrera, 16, primero. Agustín Plaza.

OFRECESE guardia jubilado, para ordenanza, cobrador, cosa análoga. Fuencarral, 118, panadería.

OFRECESE chico joven, buenísimos informes. Carmen, 14.

SEÑORA distinguida profesora canto, piano, acompañaría veraneo. Preferible Sierra. Escribid: Arnó. La Prensa. Carmen, 18.

LICENCIADO Ejército, acostumbrado trabajos campo, ofrécese mozo almacén, cualquier colocación. Dirigirse: Joaquín Santos. Carretera Extremadura, 118.

TRANSPORTES

MUDANZAS, 20 pesetas. Transportes España. Costanilla Capuchinos, 8. Teléfono 14834.

TRASPASOS

TRASPASAMOS locales y establecimientos. Rapidez y reserva, Preciados, 33. Contratación servicios.

TRASPASO mercería grande, bonita, muy céntrica. Informará: Sr. Fabián. Fomento, 27, principal.

TRASPASO establecimiento bien decorado, céntrico. Desengaño, 10 (Ortopédico).

VARIOS

JORDANA, Condecoraciones banderas, espadas, galones, cordones y bordados de uniformes. Príncipe, 9, Madrid.

ALTARES, esculturas religiosas. Vicente Tena. Fresquet, 3. Valencia. Teléfono interurbano 12313.

ABOGADO, consulta económica, tramitación rápida, redacción contratos. Cava Baja, 18.

SOMMIER acero Victoria, el más higiénico y fuerte. Comprueben etiqueta y marca.

TESTAMENTARIAS asuntos civiles, anticipo gastos. Abogado competente. Centro Gestor. Montera, 20.

SIMPATIK, lo pega todo. Tubito, 0,15. Fábrica: Ardemans, 16. Madrid.

VINOS para celebrar, garantizo su pureza. Bodegas Albacete. Hernán Cortés, 18. Teéfono 12257.

SANATORIO de Hoyo de Manzanares. Próxima apertura. Doctor Angel Villegas. Ventura Rodríguez, 8. Madrid. Acábase de abrir un hote-restaurant junto al sanatorio. Magníficas habitaciones, baño.

OBTENCION Patentes. Registro nombres establecimientos. Civanto. Plaza Príncipe Alfonso, 10.

SOMBREROS caballero, señora. Reformo, limpio, tiño. Valverde, 8. Teléfono 19903.

RELOJES pulseras caballeros, despertadores y pared de las mejores marcas. Modernos talleres de composturas, garantía seria. Ismael Guerrero. León, 35 (casi esquina Antón Martín). Descuento 10 % a suscriptores presenten anuncio.

ELECTROMOTORES, limpieza, conservación, reparación, compra, venta. Móstoles. Cabestreros, 5. Teléfono 71742.

LA Casa de los Filtros. Especialidades filtros y cera para pisos "Achuri". Plaza del Angel, 9.

FABRICANTES, almacenistas, exportadores, recibirán gratis objeto muy útil escritorio, pidiéndolo apartado 722. Madrid.

NECESITANSE propagandistas activos, ambos sexos, artículo nuevo. Velázquez, 107, tardes.

HISPANOAMERICANOS. Escudos, genealogías, heráldica, pinta y proporciona. Yepes, Cisne, 5.

GRAN taller de embalar, el más económico. Bárbara Braganza, 5.

MARQUETERIA, dibujos, sierras, maderas, herramientas todas clases. Aztiria, Cañizares, 18.

GUARDA muebles, gratuitamente, Continental Express. Arenal, 9. Teléfono 10458.

EQUIPAJES. Transportes Continental Express. Arenal, 9. Teléfono 10458.

COMPRARIA juego "mahjong", ocasión. Escribir carnet, 439. Casino Militar.

CALDO de gallina (Kub), 30 céntimos. Manuel Ortiz. Preciados, 4.

ALTARES, imágenes, talla, escultura, dorado. Enrique Bellido. Colón, 14. Valencia.

VENTAS

PIANOS Görskalimann, Bösendorfer, Ehrbar, Autopianos. Ocasión, baratísimos. Armoniums Mustel. Materiales. Rodríguez. Ventura Vega, 8.

MANTONES de Manila, mantillas, peinas y abanicos, los mayores surtidos, las mejores calidades y precios. Calatrava, 9. Preciados, 60.

CUADROS antiguos, modernos, objetos de arte. Galerías Ferreres. Echegaray, 27.

PARA toda clase de camas somier acero Vitoria, compruebe etiqueta y marca.

RINCON moro gamuza completamente nuevo. Diego León, 61.

CUADROS. Mejor surtido. Casa Roca. Colegiata, 11. Molduras, grabados, oleografías.

PIANOS, autopianos, armonios, violines, baratísimos, plazos, alquiler, cambio. Casa Corredera. Valverde, 22.

BOLSILLOS preciosos, baratísimos, medias, sombrillas, abanicos. Sánchez Sierra. Fuencarral, 46.

LINOLEUM. Persianas. Gran saldo mitad precio. Salinas. Carranza, 5, teléfono 32370.

DEPOSITO Linoleum, persianas, pidan precios Francisco Serrano, Conde Romanones, 11. Teléfono 18557.

BONITO automóvil Citroen, faetón cuatro asientos, 2.200 pesetas. Dueño. Cava Baja, 30, principal.

CAMAS doradas, más baratas que fábrica, pregunten precios. Desengaño, 20 (esquina Ballesta).

PIANO y Harmonium, alquilo o vendo barato. Príncipe, 22, entresuelo.

PERSIANAS, enorme liquidación, limpieza, alfombras, baratísimo. Santa Engracia, 61 (entre Chamberí-Iglesia).

ESTERILLAS chinas, preciosos dibujos. Carpetas Japón, todos tamaños, limpiabarros y pasos para portales. José Más. Hortaleza, 98. Teléfono 14224.

CANAS. Agua Argentina, ¡qué buenísima es! Casa Puig. Preciados, 50.

CAMAS turcas, hierro, 25 pesetas; camas doradas matrimonio, exíjanlas con largueros, 150 pesetas. Valverde, 8, rinconada.

AUTOPIANOS, rollos, pianos, gramófonos, discos, últimas novedades. Oliver. Victoria, 4.

ENSERES bar, mesas, sillones, sillas plegables, espadines. Trust Albavila. Luna, 24.

PIELES: tinte, curtido, conservación; renares baratísimos. Italianos. Cava Baja, 16.

ARMARIOS luna, 80 pesetas. Muebles todas clases, baratísimos. Valverde, 8, rinconada.

CAMAS doradas. Visitarnos los últimos y aquí compraréis. Valverde, 1. Fábrica esquina Desengaño.

HAGO camisas, calzoncillos y reformas. Arroyo. Barquillo, 9.

PLUMEROS, paspartus, esponjas y gamuzas para automóviles. Chanclos para cocheros. Casa Castells. Plaza Herradores, 12. Teléfono 11666.

PARTICULAR vende obras Bilz, Voronoff, Marañón, Blasco Ibáñez, otros libros, chaise-longue, butacas, cuadros. Carretera Valencia, 53, principal primero (Puente Vallecas). Sábado, domingo; 11 a 2.

CAMAS doradas, somier acero, 60 pesetas; matrimonio, 115. Casa de las Camas. Torrijos, 2.

CAMAS turcas desde 27,50. Casa de las Camas. Torrijos, 2.

DESDE 25 a 1.000 pesetas camas. Casa de las Camas. Torrijos, 2.

OCASION 10.000 libros cuentos, propios propaganda, todos por 120 pesetas. Cava Baja, 30, principal.

CASA Aryma. Carmen, 28. Madrid. Medallas, rosarios, crucifijos, benditeras, placas artísticas religiosas. Fabricación propia.

ORNAMENTOS para iglesia. Imágenes. Orfebrería religiosa, estampas, rosarios. La casa mejor surtida de España. Valentín Caderot. Regalado, 9. Valladolid.

Quiosco de EL DEBATE
calle de Alcalá, frente a las Calatravas

APOPLEJIA - PARALISIS

Angina de pecho, Vejez prematura y demás enfermedades originadas por la **Arterioesclerosis** e **Hipertensión**

Se curan de un modo perfecto y radical **y se evitan** por completo tomando

RUOL

Los síntomas precursores de estas enfermedades: *dolores de cabeza, rampa o calambres, zumbidos de oídos, falta de tacto, hormigueos, vahídos (desmayos), modorra, ganas frecuentes de dormir, pérdida de la memoria, irritabilidad de carácter, congestiones, hemorragias, varices, dolores en la espalda, debilidad*, etc., desaparecen con rapidez usando **Ruol**. Es recomendado por eminencias médicas de varios países; *suprime el peligro de ser víctima de una muerte repentina*, no perjudica nunca por prolongado que sea su uso; sus resultados prodigiosos se manifiestan a las primeras dosis, continuando la mejoría hasta el total restablecimiento y lográndose con el mismo una existencia larga con una salud envidiable.

VENTA: Madrid, F. **Gayoso**, Arenal, 2, Barcelona, **Segalá**, Rbla. Flores, 14, y principales farmacias de España, Portugal y América

SDAD. A. COOP. "ALFA"

PRIMERA MANUFACTURA ESPAÑOLA DE MAQUINAS DE COSER

La Sociedad "ALFA" garantiza sus máquinas de coser de todo defecto de construcción o materiales por diez años.

Ha tenido en cuenta todos los perfeccionamientos mecánicos y manufactureros para formar su crédito industrial sobre la más alta calidad de sus productos.

PIDA UN CATALOGO GRATIS A

MAQUINAS DE COSER "ALFA"

EIBAR (España)

EXPOSICION Y DEPOSITO EN MADRID:

JUAN ANOCIBAR MINA.-San Agustín, 9

✝

D. O. M.

LA EXCMA. E ILMA. SEÑORA

DOÑA CANDIDA GAMARRA Y BAURA DE ALONSO DE VILLAPADIERNA

DESCANSO EN EL SEÑOR EL 23 DE JUNIO DE 1928

Habiendo recibido los Santos Sacramentos y la bendición de Su Santidad

Y SU ESPOSO, EL EXCMO. E ILMO. SEÑOR

Don Ramiro Alonso de Villapadierna

Doctor en Derecho y abogado del Ilustre Colegio de Madrid, subsecretario que fué de Gracia y Justicia, ex vocal de la Junta de Aranceles del Cuerpo de Abogados del Estado, de la carrera Judicial, consejero de los Ferrocarriles de M. C. y P., ex diputado a Cortes por Yecla, La Bisbal y Santa Coloma de Farnés, e hijo adoptivo de esta Villa; académico profesor de la Real de Jurisprudencia, jefe superior de Administración, gran cruz de Villaviciosa, medalla de oro de Alfonso XIII, etc., etc.

DESCANSO EN EL SEÑOR EL 27 DE JUNIO DE 1928

Habiendo recibido los Santos Sacramentos y la bendición de Su Santidad

R. I. P.

Su director espiritual, reverendo fray Juan (Carmelita Calzado); sus afligidos hijos, doña María de la Soledad, don Ramiro y doña María Cinta; hija política, doña Pilar Zarandona; primos, sobrinos y demás familia

RUEGAN a sus amigos una oración por su alma.

Todas las misas que se celebren mañana 23 del corriente en San Manuel y San Benito, el 24 en San Pascual, el 25 en Los Luises (calle de Zorrilla), el 26 en San José y las Calatravas; así como todas las que se digan el 27 en los padres Carmelitas (Ayala, 27) y en el oratorio del Olivar (calle de Cañizares), serán aplicadas por su eterno descanso. También todas las que se digan del 23 al 27 inclusive en la parroquia de Ablitas (Navarra), serán con el mismo piadoso fin.

Todos los días 23 y 27 de cada mes se seguirá aplicando la misa de diez y media en San Manuel y San Benito por dichos excelentísimos señores. Varios señores Prelados tienen concedidas indulgencias en la forma acostumbrada.

(A. 7)

Oficinas de Publicidad: R. CORTES, Valverde, 8 1.° Teléfono 10.905.

✝

SEGUNDO ANIVERSARIO

DE LA EXCELENTISIMA SEÑORA

Doña Carmen Pignatelli de Aragón y Padilla

PRINCESA DEL SACRO ROMANO IMPERIO, DEQUESA VIUDA DE FRIAS

Condesa viuda de Oropesa y de Fuensalida, marquesa viuda de Belmonte, de Berlanga, de Caracena, de Frechilla, de Jarandilla, de Toral y del Villar de Grajanejos; condesa viuda de Haro, de Alcaudete, de Colmenar, de Salazar, de Deleitosa, etcétera, etc.; dama de sus majestades las reinas doña Victoria y doña María Cristina.

FALLECIO EL 23 DE JUNIO DE 1927

Habiendo recibido los Santos Sacramentos y la bendición de Su Santidad

R. I. P.

Sus hijos políticos, la excelentísima señora condesa de Fuensalida y el excelentísimo señor duque de Frías; hermanos y hermanos políticos; tía, la excelentísima señora marquesa de Moctezuma; nietos políticos, sobrinos, primos y demás parientes

RUEGAN a sus amigos se sirvan encomendar su alma a Dios Nuestro Señor.

Todas las misas que se celebren mañana, 23 del corriente, en el santuario del Inmaculado Corazón de María (Buen Suceso, 20), Real Parroquia de Nuestra Señora del Buen Suceso, las misas de ocho y media y nueve de la capilla de las Comendadoras Reales de Calatravas (Rosales, 12), serán aplicadas en sufragio de su alma.

Además se celebrarán por el alma de dicha señora solemnes misas de réquiem en las parroquias de Montemayor (Córdoba), Oropesa (Toledo) y Berlanga de Duero (Soria).

Varios excelentísimos señores Prelados tienen concedidas indulgencias en la forma acostumbrada.

A. 10. (6)

Para esquelas: HIJOS DE RAMON DOMINGUEZ. Barquillo, 39. Teléfono 33019

Neumáticos: Michelin, Dunlop-Goodrich, Goodyear, U. S. Royal, Firestone, Mohawk, Miller, India-Seigberling. ¡¡Todas las medidas!! Ahorrará tiempo y dinero comprando

CASA ARDID

GENOVA, 4. La Casa mejor surtida en Neumáticos y Accesorios. ¡¡Ultima Fabricación!! LOS MAYORES DESCUENTOS

LA FERIA DE LIBROS VIEJOS

Uno de los más bellos lugares de Madrid es la suave pendiente que desciende desde la calle de Alfonso XII hasta el paseo del Prado, limitada al Norte por la calle de Felipe IV y al Este por la de Claudio Moyano. En el hermoso rectángulo, encuadrado por estas calles hay color, armonía, perspectiva, tranquilidad apacible, un grato ambiente de cultura, rincones llenos de sombra que invitan a la meditación y todo un mundo de recuerdos históricos. Pero el turista extranjero reconcentra su interés en el corazón del barrio, la pinacoteca, clava sus ojos ansiosos en los Jerónimos, en la Academia Española, en el Museo de Artillería, sin sentir el deseo de penetrar en el jardín Botánico—que se defiende lo mejor que puede de sus prolongadas vacaciones—, y menos todavía el de recorrer el tenderete de los libreros de viejo para "bouquiner" un rato.

¿"Bouquiner"? ¿Cómo traduciríamos al castellano esta palabra? Puesto que en Madrid se alínean los cajones de madera recubiertos de zinc del mismo modo que en las márgenes del Sena, apoyados en el muelle de Orsay, puesto que existe la cosa, forzoso será que exista, también, la palabra capaz de expresarla.

En portugués me permitiría un neologismo, uno de tantos neologismos como tengo usados, sin gran escándalo de los filólogos; traduciría "alfarrabiar" de "alfarrabio", libro grande y viejo, polvoriento y olvidado, del nombre propio del sabio árabe. Pero en español no hay la misma libertad. Hay en España una severa Academia que guarda el tesoro lingüístico y que no gusta de acrecerlo con apresuradas novedades. En los países de habla portuguesa no tenemos ese vigilante y severo guardián: la única Academia portuguesa es, antes que nada, un centro de investigación más que un templo consagrador o un dragón guardador de la gramática y el diccionario, y la única Academia brasileña tiene que aceptar el innegable enriquecimiento de la lengua nacional, reflejo del vivir americano, y también su adulteración por millares de gargantas extranjeras. Aún en nuestros países, la ética literaria permite una mayor diferenciación lingüística de autor a autor.

De modo que hago uso de un derecho, que el nacionalismo anti-individualista y estatista no han coartado todavía, el de buscar nuevos medios de expresión. Y el vocablo alfarrabiar podrá traducir el "bouquiner".

En las mañanas agradablemente frescas, después de una excursión pedestre por ese lindo barrio donde el verde de las fachadas, el rojo de los ladrillos y lo hermético de las calles me recuerda ciertos rincones de Londres, es un placer terminar el paseo en la feria de libros y dedicar a ella la atención que hayamos reservado para emplearla en este momento.

La de libros viejos es una feria civilizada. Yo la conocí cuando era temporal y ambulante, en los tiempos en que su período de esplendor coincidía con la colocación de los tenderetes a lo largo de la verja del Botánico. Después perdió su carácter eventual y picaresco y se aburguesó en un domicilio permanente y seguro, que es el que hoy ocupa. ¿Se ha olvidado que hasta el aturdido y calavera Marcelo, de Murger, el clásico prototipo de la bohemia, terminó por tomar el pasado sólo como fuente inagotable de recuerdos placenteros y risueños que evocaba saboreando una copa de buen vino y arrellenado en cómoda butaca?

También los libros se cansaron de sus andrajos míseros y de perseguir al fugitivo comprador. Ahora están instalados permanentemente y se dejan cortejar por los curiosos que acuden a la feria. Pero el bienestar no impide la jerarquía. Y los libros fueron amontonados en tres categorías, paralelas a las tres clases en que puede dividirse el público: en tableros colocados sobre el suelo, en montones de a real o menos todavía, las novelitas para las modistillas y las gentes que diariamente hacen en los tranvías los grandes viajes llenos de aventuras que está contando a sus lectores González Ruiz; ya en el mostrador, en primer término, para que destaquen más, los autores de moda, los libros de venta segura que buscan las gentes de cultura moderna, y, dentro, ordenados en los estantes, los libros de erudicción y bibliofilia, que es preciso buscar uno a uno.

Es una lectura instructiva la de la fisonomía de la feria del libro, instructiva sobre el gusto y aficiones del público, anunciadora de las curiosidades de cada uno de los visitantes, por mucho que las disimule, reveladora de folletitos y especies olvidadas o ignoradas por el extranjero. Las siete Academias de Madrid suministran montones de discursos, y como algunos son documentos importantes para ciertos sectores de estudio, los mercaderes hacen extensiva a todo el género la valorización de algunas especies y venden siempre caro.

Libros dedicados, aun sin abrir, vendidos sin haberlos hojeado por el "insigne escritor" que los recibió y agradeció con alabanzas; ejemplares que pertenecieron a varios dueños, la probidad de los cuales fueron señalando los sucesivos endosos; trozos de olvidadas polémicas que ninguno de los polemistas quisiera ver recordadas; viejos escritos que son testimonio de las contradicciones de un espíritu; ¡tanta y tanta cosa curiosa como proporciona el grato deporte de "alfarrabiar"!

Si el visitante de la feria no es hombre cortés y de tacto, allí puede adquirir municiones bastantes para perturbar gravemente la paz de la república de las letras. ¡Cuántas amistades que en los libros puestos a la venta aparecen sólidamente documentadas se rompieron ya! ¡Cuántas profecías desmentidas por el tiempo! ¡Cuántas equivocaciones de la crítica!

Y cuando sopesamos la gran masa de la literatura y de la ciencia olvidadas, y, cuando después se mide el pequeño volumen de la cultura viva, nos invade un gran desconsuelo de nuestro oficio, pues la mayor parte de los trabajadores de la pluma, aun los más sinceros, más identificados con su tiempo y más preocupados por descifrar el correr de los tiempos, no hacen sino aumentar esas montañas de libros olvidados que nadie busca ni lee, yacimientos de ideas más muertas que las momias egipcias, que están siempre aguardando las curiosidades de los excavadores millonarios.

¿En qué quedamos? ¿Puede ser alfarrabiar la traducción de "bouquiner"?

Fidelino de FIGUEIREDO

LA OVEJA PERDIDA

Los pecadores y publicanos se acercaban a El. Le escuchaban atentos. No estaban acostumbrados a oír hablar de esta suerte. De sus labios fluía un lenguaje nuevo, saturado de misericordia. Fluía como de una fuente natural, sin artificio, sin presunción, sereno, exento de esas fluctuaciones más o menos veladas que responden siempre a pobres móviles egoístas. Se hacía todo a todos. Plegábase a sus diversos caracteres, a sus aficiones. No le empachaba entrar en el sórdido tugurio del cambista, y a lo mejor era la hora de comer y de buen grado aceptaba el convite del dueño. Con divina naturalidad, fruto de esa misma misericordia, comía lo que se presentaba en la mesa, sin remilgos ni escrúpulos de un espíritu de penitencia que en el fondo no era más que hipocresía y soberbia. Y bebía vino.

Todo esto era demasiado cierto. Las pupilas tenebrosas de los fariseos le habían acechado entre las rendijas, o al pasar furtivas ante la puerta. Se habían encendido en una ira santa. A la sombra del pórtico de la sinagoga enjalbegado de cal, mientras el "janitor" baldeaba los ruellos con agua recién sacada del pozo, comentaban escandalizados:

—Ya se le ven las aficiones. Anda siempre entre pecadores.

—¡Si sólo fuera andar! ¿No le habéis visto hoy en casa de Elcazar, el ebionita? Han comido y bebido hasta hartarse.

—¡Cosa nueva! Harto estoy yo de verlo desde mi azotea en el triclinio del mercader Samuel.

—¡Ja! ¡Noble compañía para un Rey! Porque ya sabéis que se quiere hacer nada menos que Rey.

—Así será el reino. Pues la compañía de esos discípulos que se trae consigo es también cosa famosa.

—Una taifa de pícaros.

—De pícaros, no. De tontos. Ya sabe de qué gente se rodea.

Súbitamente ha aparecido Jesús en el pórtico. Su blanca túnica, que venía deslumbradora de sol, ilumina la fresca sombra con su blancura, de manera que parece brillar con una extraña claridad propia y al mismo tiempo, como si fuera cosa natural. Iba a pasar ante el grupo de fariseos, hacia el camino que desciende umbroso bajo los anchos nogales verdes, pero de pronto se aparta de sus discípulos y saluda a unos y otros con una sonrisa tranquila:

—Amigos, ¿qué decíais?

Han enmudecido todos. Se han replegado los unos contra los otros, en una retirada instintiva ante el enemigo cuyo poderío gravita sobre sus almas como una pesadilla formidable. Ninguno se atreve a mirarle de frente. Temen el taladro de aquella mirada que llega hasta lo más recóndito, inalterada y certera. Unos bajan la cabeza y con disimulo la alargan sobre la frente la punta del manto. Otros miran hacia el campo, abrasado bajo la calina. Vuelve a decirles Jesús:

—¿Qué es lo que decíais?

Y jugando con las puntas del ceñidor que le cuelgan ante la cintura, espera en vano respuesta.

¡Qué miserables! ¡Qué haz de podredumbre el que descubren sus ojos bajo aquellas hipócritas formas de santidad! Por un momento sus labios es estremecen con aquel terrible temblor que un día les hará prorrumpir en la más tremenda e inaudita de las imprecaciones. Pero se contienen, serénanse y de nuevo se dilatan con una sonrisa misericordiosa. Y como si ya no tuviera prisa, ni otro menester que departir con los fariseos, se sienta en el banco de piedra, en medio de ellos.

—¿Quién de vosotros que tuviera cien ovejas y hubiese perdido una, no dejaría las noventa y nueve en medio del campo y correría en busca de la otra hasta encontrarla? Y cuando la hubiera encontrado ¿no se la traería a cuestas lleno de gozo, y al llegar a casa llamaría a sus amigos y les diría: "Alegráos conmigo, porque encontré la oveja que se me había perdido"? Pues yo os digo que un gozo así sucederá en el Cielo cuando un pecador haga penitencia, mucho más que por noventa y nueve justos que no necesitan de penitencia.

"Yo os digo." ¡Qué suprema, qué irrefragable e inefable autoridad desbordan estas palabras de Jesús! Habla tranquila, serenamente. No emplea circunloquios oscuros ni locuciones enfáticas, como esos maestros de la ley tan aficionados a embarullar las simples inteligencias del pueblo con sus formulismos de cábala y sus ritos herméticos y vacíos. Habla para los rudos pescadores y los groseros "fellahs" del campo. Pero el prestigio augusto proviene de las mismas entrañas de su doctrina, que es excelsa sobre toda sabiduría y al mismo tiempo humilde y misericordiosa. Frente al escándalo de aquellos sepulcros blanqueados que dan la vuelta a la calle por no rozar la punta de su manto con una pecadora, y por dentro se consumen en un horno de lujuria. El proclama el júbilo del paraíso y las lágrimas del padre de familias sintiendo sobre sus hombros el dulce peso de la oveja perdida.

Y hay en estos instantes, en su corazón, una conmoción tan intensa que, olvidado de los que le rodean, se queda con la mirada extática, y cualquiera diría que es que ha llegado hasta sus oídos algún balido lejano.

Jenaro XAVIER VALLEJOS

Un centenar de muertos en un hospital chino

El edificio quedó totalmente destruído por un incendio

LONDRES, 21.—Telegrafían de Hong Kong a los diarios que en el hospital Central de Cantón se produjeron ayer una serie de explosiones, seguidas de un violento incendio. El siniestro causó un centenar de muertos, entre ellos treinta hospitalizados, y numerosos heridos. El edificio quedó totalmente destruído.

Monumento al Día de la Raza en Buenos Aires

Se ha formado ya la Comisión, y se quiere que la idea se extienda a toda Hispanoamérica

Concha Espina dará, en castellano, cuarenta conferencias en las Universidades yanquis

BUENOS AIRES, 21.—Ha quedado constituída una Comisión, integrada por varios ciudadanos de diversas nacionalidades de la América del Sur, con objeto de erigir un monumento conmemorativo del "Día de la Raza", semejante al recientemente inaugurado en Barcelona.

Esta Comisión se propone también trabajar en el sentido de que la idea del monumento se extienda a todos los países de origen hispano.—**Associated Press.**

CONCHA ESPINA EN NUEVA YORK

NUEVA YORK, 21.—A bordo del transatlántico "Cristóbal Colón" ha llegado a esta ciudad, procedente de Cuba, la ilustre escritora Concha Espina, a quien acompaña su hija Josefina.

Después de una breve estancia en Nueva York saldrá para Midlebury, en el Estado de Vermont, en cuya escuela de verano disertará sobre sus novelas durante las siete semanas del curso especial para profesores de lengua española.

Después de su trabajo en Midlebury College, la ilustre escritora española regresará a Nueva York para emprender una serie de cuarenta conferencias en diversas Universidades de los Estados Unidos, organizadas bajo los auspicios del Instituto de las Españas del Barnald College.—**Associated Press.**

NUEVA CONSTITUCION EN SANTO DOMINGO

SANTO DOMINGO, 21.—Ha sido promulgada la nueva Constitución que concede algunas prerrogativas al vicepresidente del Estado.

LOS HIJOS DE LEGUIA A SEVILLA

LIMA, 21.—A bordo del transatlántico "Virginia" han salido el hijo del presidente de la república del Perú, don Augusto Leguía, acompañado de su esposa, en viaje de novios.

Se dirigen a España, donde piensan visitar la Exposición de Sevilla y permanecer una temporada.—**Associated Press.**

Elogio de España en la Cámara de Hungría

El conde de Bethlen informa sobre el Tratado firmado hace pocos días

BUDAPEST, 20.—Ante la Comisión de Negocios Extranjeros de la Cámara de Diputados, el presidente del Consejo de ministros, conde de Bethlen, ha hecho resaltar la importancia del pacto de conciliación y arbitraje, recientemente concluído entre España y Hungría.

España—dijo—es, por su consolidación interior, por su desarrollo económico, por la influencia creciente sobre los pueblos suramericanos y por el papel que desempeña en la Sociedad de Naciones, un factor cuya importancia aumenta de día en día desde el punto de vista de la política general, y era deber de Hungría cuidar de mantener con dicho país relaciones amistosas cada vez más estrechas, mediante la conclusión de ese Tratado que, armónicamente, ocupa su puesto entre los demás Tratados de conciliación concertados hasta el momento presente.

La Comisión aprobó las palabras pronunciadas por el presidente del Consejo.

Dos muertos en un choque de vehículos en El Tirol

INNSBRUCK, 21.—En las cercanías de esta población han chocado un automóvil y una motocicleta. Ambos vehículos, a consecuencia del accidente, cayeron a un río cercano a la carretera.

Han resultado dos personas muertas y cuatro heridas de gravedad.

Continúa la erupción del Komagataka

Ha ocasionado grandes daños, pero el número de víctimas es escaso

TOKIO, 21.—La erupción del volcán Komagataka continúa con gran violencia.

A pesar de la considerable extensión de tierras labradas y de bosque que ha quedado sepultada bajo la lava y la ceniza, el número de víctimas es escaso, habiéndose evitado en este sentido una verdadera catástrofe.

Piden un mayor aumento de las tarifas yanquis

Se quiere establecer la competencia con el extranjero en el mercado de cebollas

WASHINGTON, 21.—El señor J. B. Stambauch, en representación de la Asociación Nacional de productores de cebollas, ha informado ante el Subcomité de Hacienda del Senado.

Ha manifestado que considera necesario el aumento de dos centavos y medio, en lugar de los actuales derechos de uno y medio y de los que figuran en el proyecto de tarifas pendiente de aprobación, que los eleva solamente a dos centavos.

Ha dicho también que los derechos por él reclamados permitirían el desarrollo de la producción de cebollas en los Estados Unidos, en competencia con las que actualmente se importan de España, Egipto y las Azores.—**Associated Press.**

EN LOS ESPACIOS SIDERALES, por K-HITO

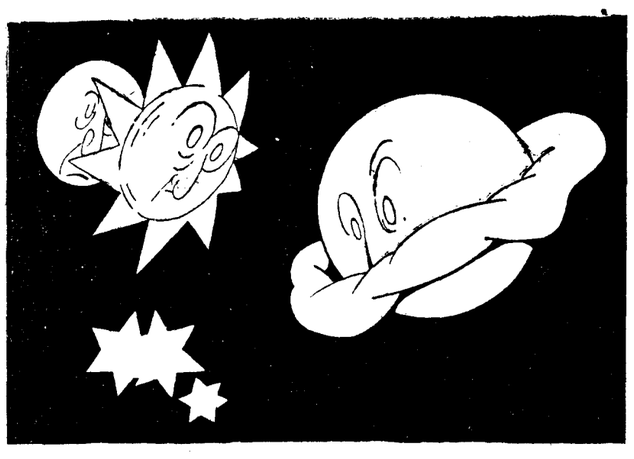

LA LUNA.—¿Qué pasa?
EL SOL.—Nada; que a Saturno se le ha pinchado el neumático.

La inundación de la India causa muchos muertos

Otra aldea ha desaparecido totalmente bajo las aguas

Están interrumpidas todas las comunicaciones con la región devastada

CALCUTA, 21.—Telegramas recibidos en esta capital, procedentes de Assam, dicen que en los distritos inundados la situación es crítica, y presentan un terrible aspecto.

Son muchos los poblados que se encuentran amenazados de sufrir las espantosas consecuencias del hambre.

La aldea de Dolu, situada en las proximidades de Satkania, ha desaparecido bajo las aguas.

Se ven numerosos cadáveres, que son arrastrados por la impetuosa corriente.

Equipos de voluntarios trabajan de día y de noche para socorrer a las víctimas.

Otros despachos de Comilla (Bengala) anuncian que la superficie de terreno cubierta por las aguas es enorme, extendiéndose la inundación rápidamente hacia el Oeste.

Todas las cosechas se consideran perdidas. Las vías férreas y los servicios postales no funcionan.

GRANDES DAÑOS EN EL PIREO

ATENAS, 21.—En el Pireo se han registrado grandes inundaciones, que han causado daños de consideración en los almacenes del puerto y en algunos edificios cercanos.

Los daños son de mucha importancia y hay centenares de familias sin albergue y privadas de recursos.

Medidas búlgaras contra los "comitadjis"

SOFIA, 21.—Un diputado de la mayoría ha interpelado al Gobierno acerca de las medidas que van a adoptarse con objeto de impedir que las bandas que recorren la zona fronteriza penetren en territorio búlgaro.

CHINITAS

Hemos pasado una semana en plena "interview". Todos los "interviewados" han sido "bien gentiles" de "bien querer nos decir de las tres interesantes "cosas", aunque luego, generalmente, se hayan servido asegurar que no las habían dicho...

Pero en ninguna "interview" hemos leído lo que ustedes van a conocer, y habrá encantado al personaje objeto de la investigación.

"Después vuelve a su silencio... Habla de nuevo, para volver a caer en su aislamiento, y así, una, y otra vez, poniendo largos intervalos en sus expresiones. Parece como si la luz de la razón, con la facultad de hablar, acudiera a su imaginación por ráfagas."

Esperemos que, por esta vez, sea el periodista el que se vea obligado a rectificar.

Porque, si no, el otro, va servido.

* * *

"COPENHAGUE, 20.—Uno de los jinetes reales más antiguos en el mundo, el príncipe Waldemar, de setenta y un años de edad, tío del rey Christián de Dinamarca, sufrió ayer un accidente, siendo despedido del caballo que montaba."

¡Ea! Esto se va repitiendo demasiado. ¡A ver si la emulación es entre los caballos, porque creen que se lleva desmontar príncipes, y ninguno quiere ser menos!...

* * *

"Hablando de otra cosa, para mí muy interesante, te diré que...; no sé cómo decírtelo..., siento rubor...; vaya sinceridad: que un nuevo sentimiento se ha apoderado de mi alma. A la nostalgia aquella, a las melancólicas añoranzas, ha sucedido un interno regocijo... Te digo que esta tierra suiza me parece otra: las nieblas se han disipado y delante de mis ojos todos los horizontes resplandecen. Llámame tonta; pero déjame que te lo cuente."

¡Tonta!... Siga usted... ¡No faltaba más!

Decíamos, que...

* * *

Ya hace calor. Empieza la Prensa a anecdotizarse.

"En la época en que el célebre poeta Pirón constituía una de las más célebres notabilidades parisienses era muy común la costumbre de usar los literatos el significado más pomposo de las palabras; así, decíase río para referirse a un arroyo; ciudad, al pueblecito más insignificante; corcel, a un caballo matalón, y así sucesivamente."

Eso es de todas las épocas. ¿No ve usted que muchos escribientes se ven llamados escritores?

Claro; hay que corresponder.

VIESMO

LIBROS

"A la rueda, rueda...", cancionero de José María Pemán

El primer libro de versos de Pemán se llamaba "De la vida sencilla". El último, hasta la fecha, lleva un título que por sí solo habla de sencillez, casi de infantilidad. Y es que el afán de lo sencillo y de lo hondo, del remanso que es al mismo tiempo tranquilo y profundo, caracteriza toda la obra poética de Pemán. Este escritor, hombre de mundo y que sabe del mundo, ve la realidad con ojos penetrantes; pero en la prosa no puede impedir que la substancia real que él nos sirve llegue a nosotros elaborada, teñida a veces de filosofía un poco amarga, de un humor nada sencillo sino concentrado, templado como una buena hoja de acero, esto es, brillante como un espejo; pero también con punta y filo. Para concretar de una vez nuestro pensamiento diríamos que la poesía de Pemán es más verdadera, más sincera que su prosa; pero su prosa está más hecha, es más literatura.

Dentro de este concepto que de Pemán hemos formado, y que deseamos expresar con toda nitidez, no cabe duda de que "A la rueda, rueda..." es su mejor obra en verso. Está conscientemente orientada hacia formas populares de insuperable garbo y dulzura.

Se iba el pensamiento mío
por entre los juncos verdes
de la orillita del río...

He aquí un magnífico autorretrato del poeta. Siempre que se le venga a Pemán el pensamiento se le irá por el mismo camino. Porque es un pensamiento enamorado de los humildes senderos. Pero aquí humildad no significa árida pobreza, sino algo de esa limpieza clásica y alegre, recatada y pura, que brilla en el alma y en el rostro de Andalucía, en los ojos de sus mujeres y en las paredes blancas de sus casas. El sendero de Pemán va por entre la álegre frescura de los juncos, cabe el río, que es a la vez vigor y fecundidad. Es de humildes; pero también de sabios marcharse por él.

Se encuentran en esta obra de Pemán las formas aladas, las palabras tersas y más de una imagen nueva y lograda. A las veces el aire varonil de un viejo romance castellano. Otras, el suspiro denso de una noche de primavera andaluza. Siempre, el alma de un poeta, que conseguirá con este libro lo que se propone. Más. Porque no será un solo espíritu, como el autor desea, el que vibre a compás de los sentimientos que inspiraron estas composiciones; todas las sensibilidades no embotadas sentirán una emoción grata y dulce.

"Cantar de las tierras altas y otros poemas", del marqués de Lozoya

Una de las más hermosas y más sentidas composiciones de este libro se titula "El caballero del verde gabán". La escogemos como punto de mira porque nos presenta de cuerpo entero a Juan de Contreras, marqués de Lozoya, buen poeta, buen caballero y buen cristiano. Con esas partes, ¿cómo no sentir particular afición por don Diego de Miranda? El discreto caballero de la Mancha es como el compendio y resumen de las virtudes de un pueblo y si se ama a ese pueblo—tierra y hombres, alma y sol—hay que dedicarle al hidalgo el recuerdo más amoroso y reverente.

El marqués de Lozoya tiene a Castilla, vieja y acrisolada devoción. Una ciudad castellana—Segovia—resulta inseparable del nombre de Juan de Contreras. El cual siente vibrar en lo más hondo de sus entrañas el amor por el cielo y el suelo castellano, "cielo claro y tierra pobre". Las figuras humanas adscritas a esa tierra—el labrador, el molinero—son hermanos espirituales del marqués de Lozoya, que los mira con melancólico afecto.

No podía faltar, dadas estas características esenciales, ese sabor místico que atribuye el poeta valenciano Juan Lacomba a la poesía de Contreras en un soneto que va al frente de este libro.

En cuanto a la forma, el marqués de Lozoya sigue la buena teoría que es la de buscar dentro de los moldes clásicos la novedad de la idea o de la imagen. Algunos romances son bravos y erguidos como los mejores. Nos parecen desde luego las composiciones más acertadas de este librito que deja un claro regusto de intimidad prócer. Todo en él es selecto elevado, lleno de una gran dignidad literaria. Ideas nobles acompañadas de un ademán lleno de nobleza.

Nicolás GONZALEZ RUIZ

Travesía del Atlántico en una canoa-automóvil

Va a emprenderla el día 24 un hijo del conde de Velarde

HABANA, 21.—Los diarios "Excelsior" y "El País", publican la noticia de que don Alvaro Velarde, de veintidós años de edad, hijo del conde español de Velarde, emprenderá la travesía del Atlántico, hasta Cádiz, a bordo de una canoa automóvil, el próximo día 24 de junio.—**Associated Press.**

ACTUALIDAD EXTRANJERA

La dictadura yugoeslava

Mejoras en la situación internacional y en la reorganización administrativa

En la cuestión de Croacia no se ha dado un paso hacia la solución

El día 6 pasado se cumplieron seis meses de la dictadura yugoeslava, y ayer hizo un año que sonaron, en plena Cámara de Belgrado, lo que podríamos llamar las primeras salvas del acontecimiento. Nos referimos a los seis disparos de Rachith, que mataron en el acto a dos diputados croatas e hirieron a otros tres. Uno de éstos, el jefe del movimiento croata, Radicht, murió en el mes de agosto. Desde entonces puede decirse que duraba la crisis, terminada por el golpe de estado del Monarca.

Son demasiado conocidas las causas de la dictadura yugoeslava. Un periodista francés las ha resumido, sin pretenderlo, en una frase. El único yugoeslavo de Yugoeslavia era el Rey. Los demás eran croatas o serbios o solamente políticos que posponían el patriotismo a la ambición o al resentimiento. Lo hacían en muchos casos sin designio, por confundirse en su mente la Patria y el partido, pero el resultado era idéntico. El desgobierno.

¿Cuál es el balance de la dictadura al cabo de seis meses de ejercicio? Tres problemas urgentes tenía Yugoeslavia al lanzar el Rey su proclama del 6 de enero: la situación económica del país, la cuestión de Croacia, las relaciones internacionales. Basta la sola mención de los mismos para comprender que en medio año es imposible llegar a una solución definitiva y que la medida del éxito han de ser los progresos que se hayan hecho hacia la solución.

En el campo internacional es donde la dictadura ha mejorado positivamente la situación de Yugoeslavia. Ha resuelto el problema de Salónica y con él el de las relaciones con Grecia, pendiente desde el fin de la guerra, y ha iniciado una época mejor en la convivencia con Bulgaria. Puede añadirse el Tratado de Belgrado con los otros dos Gobiernos de la Pequeña Entente, pero no ha conseguido avanzar un solo paso, al menos públicamente, en sus relaciones con Italia, que son la base—pacífica—de la política internacional yugoeslava. Por el contrario, a juzgar por las polémicas de Prensa, la situación es más tirante que hace unos meses.

La situación económica está íntimamente relacionada con la reorganización administrativa. En ésta, las primeras medidas datan del mes de abril. Se enviaron a la reserva 37 generales y unos centenares de oficiales y jefes. Además se suprimieron cuatro ministerios —Yugoeslavia tenía 18—y bastantes empleados públicos. De cómo estaba organizada la administración dará idea el hecho de que solamente en el Ayuntamiento de Belgrado sobraron 600 empleados.

Todo ello es poco para las economías que necesita el Tesoro. La prórroga del presupuesto anterior habrá causado alguna desilusión en las gentes, pero en esto es difícil hacer reproches, porque las economías son lo más lento y complicado de hacer. Dentro de un año o dos se podrá exigir al Gobierno, con más motivos, el cumplimiento de sus promesas. Por lo demás si quiere sanear su situación monetaria y obtener el empréstito extranjero que necesita no tendrá más remedio que ordenar sus cuentas.

Donde parece que la dictadura ha obtenido menos fruto es en la cuestión de razas. El Rey, al formar el Gobierno de la dictadura, quiso que todos los pueblos de la nación estuviesen representados en él, pero hasta ahora, al menos en la legislación, nada ha cambiado. Se asegura que el ministro de Negocios Extranjeros, retirado a Davos, en Suiza, por motivos de salud, está redactando una constitución nueva, pero el primer ministro, contestando a una alusión, ha declarado que la dictadura tenía bastantes ocupaciones urgentes para pensar en eso.

Uno de los jefes croatas, Pribitchevitch, ha sido desterrado, por continuar su actividad política—la dictadura ha suprimido todos los partidos—y no hace mucho otro ex diputado croata provocó un incidente con Bulgaria, por hacer propaganda contra la dictadura en Sofía, donde los macedonios le acogieron con los brazos abiertos. Además, en alguna ocasión, se han repartido pasquines y pegado carteles croatas en Belgrado y otras capitales de Yugoeslavia.

Por último, la sentencia contra el asesino de los diputados croatas ha sido también mal acogida en Croacia. Se la juzga demasiado leve, quizás con razón. La actitud del Tribunal al rechazar todas las agravantes y censurar, además, a uno de los heridos por "haber insultado el honor" del agresor no hará mucho por la tranquilidad de los espíritus. En una Cámara tan tumultuosa como la de Belgrado es consagrar el derecho del revólver. No puede ser un gesto de paz.

R. L.

TRIBUNALES

Un parricidio en Morata de Tajuña

Mañana y tarde en el día de ayer ha estado reunida la sección segunda de la Audiencia Provincial para ver una causa por delito de parricidio.

Mató el procesado—guarda de un monte propiedad del notario señor Azpeitia—a su mujer. ¿Cuál fué la causa? Los celos. ¿Fundados?

Después del desfile de testigos el fiscal señor Medina, en sus conclusiones, se inclina por la afirmativa. El acusador, señor Barrena, va desmenuzando aquellas declaraciones y recaba para la mujer muerta toda consideración y todo respeto.

El procesado es un hombre menudo, que acentúa con su postura encogida en el banquillo su insignificancia. Cuando habla se le nota en la voz un dejo entristecido. Parece evidente que estaba hondamente enamorado de su mujer, y, sin embargo, su vida matrimonial estuvo llena de reyertas, de enojosos incidentes, de separaciones y altercados y luchas en que toman partido por cada uno de los esposos las respectivas familias. Se disputan el hijo habido en el matrimonio; un día cae herido, a pedradas, el procesado en un encuentro que tiene con su suegro y con su cuñado, y otro día, el de autos, día de fiesta en el pueblo, mientras todos los vecinos están congregados en la plaza y los cohetes y los fuegos artificiales rompen con sus estampidos y con sus fulgores el silencio y la obscuridad de la noche, el procesado baja por una de las calles apartadas del bullicio con su hijo en los brazos, que ha logrado arrebatar a sus cuñadas, que le tenían.

Sale su mujer al encuentro y quiere besar a su hijo. Entonces el hombre, tímido, prudente, siente una reacción brutal que no puede contener, y mata a su mujer. Cuatro disparos oyeron las vecinas. Sólo dos casquillos se encontraron en el revólver del agresor. Y aun cuando los peritos afirmaron que con aquel arma se habían disparado cuatro tiros, aquel detalle de los casquillos sirve al defensor, señor Salazar Alonso, para defender la tesis de que los otros dos tiros no fueron disparados por el procesado, sino por su suegro, que detrás de él venía para arrebatarle el niño. Entonces habría habido una agresión. El procesado habría obrado en legítima defensa de su persona y de la de su hijo.

El señor Salazar Alonso hace un esfuerzo para librar a su defendido de la acusación de parricida. Dice que no fué a su mujer, sino a su suegro, a quien quiso matar.

En cambio, el señor Barrena le imputa un delito más: el de aborto, porque la víctima estaba embarazada de seis meses.

Veinticinco años de reclusión pide el fiscal. También el acusador privado. Uno y otro añaden la pena correspondiente al delito de tenencia ilícita de armas. Los dos aprecian asimismo la atenuante de arrebato y obcecación. Las reglas técnicas que rigen la aplicación de las penas, han llevado a los acusadores muy cerca de la última pena; suenan las palabras: pena de muerte. No parece que impresionan al procesado. Parece que sus pensamientos vuelan hacia el hijo. Concluída la vista, no ha hecho más manifestación que pedir con voz opaca un poco de protección para aquel niño.

DEL COLOR DE MI CRISTAL

LA CASA CIEGA

Mi vecina debe de ser un poco romántica, porque es de las que todavía gustan de adornar su balcón. Ha hecho de él un jardín; pero desconfiando de que los pájaros vinieran espontáneamente a piar en los tiestos ha encerrado en sendas jaulas a dos canarios, que cantan su dúo a todas horas.

Se va perdiendo en las ciudades esta añeja y poética costumbre de jardinizar (perdón) los balcones. Sin duda, antaño la gente (sobre todo las muchachas románticas) salían muy poco y el ansia del campo les hacía consolarse con la imitación balconera. Verdad es que entonces el campo estaba muy lejos. Para encontrarle había que andar mucho o dejarse traquetear en un coche durante un buen rato. Hoy, gracias al automóvil, el campo está a dos pasos de cualquier parte. Quizá por eso la gente va a él y no se preocupa de imitarle en los balcones.

Pero si las casas de la ciudad han perdido aquel bello aspecto, siquiera todavía tienen ojos, muchos ojos, con los que miran curiosamente la calle y dejan que la calle les entre con su luz, con su aire, con sus rumores, con su vida.

Sin embargo, acaso esto no dure mucho tiempo. Un ingeniero americano ha lanzado ya la idea de construir rascacielos sin ninguna ventana; es decir casas ciegas.

Sus buenas razones da para ello y no se las discuto, que con los técnicos hay que mirarse mucho para discutir. En seguida le llaman a uno ignorante. Acepto, por consiguiente, que la novedad tenga muchas ventajas. Y tiene gran mérito mi aceptación, porque no las comprendo. No obstante, si alguna ciudad llega a construirse con arreglo a esa idea, yo no viviré en ella, a ser posible. Me parece que ha de ser una ciudad muy melancólica. Resignémonos a que no haya jardines en los balcones, como el de mi vecina, pero ha de ser tristísimo pasearse por las calles con la dolorosa seguridad de que en ninguna casa puede asomarse a un balcón una mujer. Y la vida por dentro, como en una tumba iluminada, con el aire recibido por medio de aparatos de ventilación artificial, y los rayos violeta del sol (que así lo propone el ingeniero) servidos en tubos, tiene que ser terriblemente penosa. Yo temo que tales edificios serán criaderos de neurastenia.

¡Las casas ciegas! ¡Qué lástima dará contemplarlas! Cierto que como no han de moverse de su sitio no están expuestas a tropezar con nadie. Su único medio de expresión será sonreír por la boca del portal, como los ciegos sonríen. Y toda su vida se ha de concentrar en el pensamiento y en el oído. ¡Cuánto pensarán las pobres en los largos años de su existencia! ¡Con qué afán angustioso aguzarán el oído a todos los rumores de dentro y de fuera para saber lo que ocurre! Muchas veces, el transeúnte piadoso llevará, ingenuamente, la mano a su bolsillo con la intención de socorrerlas.

Si yo fuera alcalde de una ciudad así colocaría un perro a la puerta de cada casa. Porque de momento parece seguro que vivirán inmóviles. Pero, ¿quién sabe? Acaso algún día logren librarse sus pies de la atadura de los cimientos y quieran recorrer el mundo. Y, entonces, les ha de venir muy bien el perro como lazarillo.

Tirso MEDINA