EL TIEMPO (S. Meteorológico O.).—Probable para hoy: Toda España, buen tiempo; calor. Temperaturas extremas de ayer: Máxima, 38 en Córdoba y Sevilla; mínima, 6 en Teruel. Madrid: Máxima, 29,5; mínima, 16,2. (Véase en quinta plana el Boletín Meteorológico.)

EL DEBATE

PRECIOS DE SUSCRIPCION
MADRID ..... 2,50 pesetas al mes
PROVINCIAS ..... 9,00 ptas. trimestre
PAGO ADELANTADO FRANQUEO CONCERTADO

MADRID.—Año XIX.—Núm. 6.273 • Viernes 23 de agosto de 1929 CINCO EDICIONES DIARIAS Apartado 466.—Red. y Admón., COLEGIATA, 7. Teléfonos 71500, 71501, 71509 y 72.805.

EL CONGRESO DE LA PUBLICIDAD

En estos días se ha celebrado en Berlín este segundo Congreso mundial del reclamo—el segundo europeo y el vigésimoquinto mundial. De los discursos de rigor, sin interés, como casi siempre, no voy a ocuparme ahora. Me interesa más el dar una ligera idea de los antecedentes del Congreso y el hacer un comentario sobre su significación. La publicidad es una técnica nacida—en su sentido moderno y relativamente científico—en Norteamérica hace unos veinte años. Hasta entonces, aunque se venía practicando intensamente desde épocas remotas—y sobre todo desde la aparición de la economía capitalista a fines del XVIII—, no era sino "práctica", puramente racional y empírica.

Fueron los norteamericanos, y sobre todo Gale y Scott, quienes primero empezaron a sistematizar y profundizar en aquella "práctica", dándole el carácter casi científico que hoy tiene, merced sobre todo a sus estudios sobre la psicología del reclamo. En sus Universidades y Escuelas de Comercio empezó entonces a estudiarse metódica y sistemáticamente. Hoy día es una de sus disciplinas más extendidas y aun con más considerable bibliografía.

En Europa ha sido, sobre todo, Alemania la que con más interés se dedicó —y dedica—a la nueva técnica. Ya desde antes de la guerra empezó a merecer la atención de algunos hombres de estudio. Hoy existen cátedras de publicidad en todas las Escuelas de Comercio Superiores. En cinco Universidades y en cuatro Escuelas Técnicas Superiores. En las Universidades de Colonia y Frackfort, así como en las Escuelas Técnicas Superiores de Berlín, Leipzig y Manheim su estudio se realiza intensamente en Seminarios especiales.

Es posible que el lector español de estas líneas se quede un poco asombrado al enterarse del interés científico que se dedica a una cuestión que en nuestra patria aún está totalmente abandonada a la rutina y al empirismo. Ello no es extraño en un país en que no existen todavía cátedras de estadística. (En cambio, tenemos "doce" Facultades de Derecho). Mas no se crea que, a pesar de los esfuerzos hechos, la publicidad es hoy algo más que una técnica sistematizada. El famoso filósofo de Leipzig, Oswald, afirma que la publicidad de hoy está a la misma altura que la Medicina de hace cuatro siglos. Quizás tal afirmación parezca exagerada sin más que leer los manuales, por ejemplo, de Blanchard (F. L.) The Essentials of Advertising (New York, 1921), o de Seyffert "Algemeine Werbelehre (Stuttgart, 1929).

Mas aunque científicamente en embrión esta técnica, tiene una importancia extraordinaria en la economía e incluso en la vida social presente. (Piénsese en los efectos de la publicidad o propaganda política e ideológica.)

Según el estudio y los cálculos del Instituto para la Coyuntura, de Berlín, al que se adhieren los de Mataja y Seyffert, sólo en Alemania se gastan al año unos mil millones de marcos en publicidad. Suponiendo que el tal movimiento de fondos ("umsatz") de la economía alemana represente al año 168.000 millones, resulta que los gastos para publicidad vienen a ser el 0,59 por 100 de aquéllos. Esa cifra es mucho mayor para el comercio al por menor. Según esos mismos cálculos, éste emplea en propaganda cantidades que oscilan entre el 1 por 100 de las ventas en los productos alimenticios y el 3 por 100 en la sección del comercio al por menor de artículos de lujo.

Si esto es en Alemania, en Norteamérica y quizá en Inglaterra, las cantidades que se emplean en publicidad serán absoluta y relativamente mucho mayores. (Para Norteamérica se calculan unos 1.300 millones de dólares al año.)

No debe pensarse, sin embargo, que esos gastos—computables como costos de producción—encarecen sensiblemente el producto. En el caso más grave —artículos de lujo—ya hemos visto que no vienen a constituir sino el 3 por 100 del total movimiento de fondos. Así la Empresa de cigarrillos "Neübürg", que gasta considerables cantidades en publicidad, declara que ello sólo representa un "pfening" (céntimo de marco) por caja de cigarrillos.

La falta de espacio nos impide extendernos como corresponde sobre las cuestiones de la significación y trascendencia de la publicidad en lo que atañe al progreso de la economía capitalista, a su influencia sobre las crisis y la formación de capitales, etcétera. En cuanto al influjo decisivo en la orientación del gusto y la capacidad de compra (lo que determina a su vez las condiciones de la producción) son tales que el tema de este segundo Congreso de Berlín es el de: "La publicidad (el reclamo), la llave de la prosperidad económica."

Quizá esa frase sea exagerada. La publicidad, como toda técnica, no es en sí, ni buena ni mala y, por tanto, puede ser buena o mala según los fines para que se la emplee. Es evidente que una publicidad técnicamente perfecta puede trastornar o perjudicar una economía, llevando el consumo por caminos perjudiciales (como se ve, nosotros prescindimos aquí del aspecto moral y social). De aquí la necesidad de que ésta sea censurada por las Agencias o incluso por la autoridad estatal.

Estudiándola en sí y aparte toda consideración teleológica, ya hemos visto que la técnica de la publicidad ha de recorrer un largo camino de perfeccionamiento, si quiere llegar a ser una ciencia. Esta tarea, que no es, al fin y al cabo, más que la de su racionalización, es el fin primordial que deberá perseguir el Congreso de Berlín.

De lo que significa la publicidad para la Prensa (¡cuestión trascendental!) ya me ocuparé otro día.

Antonio BERMUDEZ CAÑETE

Manheim, 12 agosto.

DEL COLOR DE MI CRISTAL

BAJO LA YEDRA

Mi corresponsal en Santander (el amigo Tabique; ya le conocen ustedes) me comunica algunas de sus impresiones:

Delicioso. Esto está, como siempre, delicioso. No se puede usted figurar cuánto disfruto en esta hermosa tierra. Pero he pasado un mal rato. Muy mal rato. Y como no me atrevo a contárselo a nadie de aquí por si se molesta, se lo cuento a usted en confianza.

Uno de los sitios de mi predilección es el muelle. Tiene todos los encantos imaginables: animación y mundanidad en las terrazas de los cafés, poesía en los jardinillos, distracciones marítimas en los embarcaderos. Todos los años me paso largas horas en este sitio de insuperable belleza y procuro sacarle todo el jugo posible; es decir, que tomo un refresco en el café, dejo volar la imaginación en la espesura de los jardines, asisto con curiosidad de paleto terrestre a la llegada o salida de algún barco, y, por fin, me quedo embobado en la contemplación de las montañas que cierran la magnífica bahía.

Pues este año cuando me entregaba con la fruición de siempre a estos íntimos goces me he llevado un susto horroroso. Todavía estoy emocionado. ¡Qué susto, amigo mío!

Figúrese que iba a hacer mi visita de devoción literaria al gran Pereda, que se ofrece a la justa admiración de todos en un monumento que se yergue en una plazoleta de los jardines donde juegan los niños. Es una hermosa obra de escultura que merece la más entusiasta contemplación. Aquí y allá, sobre la piedra, algunas figuras nos recuerdan los tipos principales y las nunca olvidadas escenas del admirable costumbrista montañés. Vale la pena esta visita.

Ayer quise hacerla. Recordaba (o creía recordar) perfectamente el lugar donde se elevaba el monumento. Sin embargo, no lo encontré donde pensaba. Di unas vueltas por los jardines en su busca y no pude dar con él.

—¡Dios mío! ¿Lo habrán quitado?, me dije. Por si se trataba simplemente de una desorientación mía pregunté a un guarda:

—¿Me hace el favor? ¿Han quitado el monumento a Pereda?

—¡Qué va! No, señor.

—¿Pues dónde está?

—Donde siempre.

—No lo veo.

—Mire; ¿ve usted aquella montaña de yedra?

—Sí.

—Pues debajo está el monumento.

—¡Ah!

Tenía razón. Por entre las hojas de la tupida planta trepadora asomaba tal cual pedazo de figura que salía a respirar. Pero el monumento no se veía.

Es seguro que así está muy bonito. La yedra es un elemento muy poético. En buenos y en malos versos se ha dicho muchas veces. No obstante a mí se me antoja que es sobre las ruinas donde la yedra hace mejor efecto. Las ruinas tienen mucho que tapar. En cambio, este monumento, acertadísima obra de inspirado escultor, no creo yo que tiene nada que esconder o disimular. A mí me hubiera gustado seguir viéndolo a mi placer todos los años y he sentido pena de no poder verlo ahora.

Sin duda el jardinero sabe lo que hace y no me atrevo a contrariar sus opiniones artísticas. Pero, ¿qué le voy a hacer? me ha acongojado encontrar invisible el monumento.

La idea de que el dedicado, no mucho más allá, a Concha Espina, pudiese también haber desaparecido entre enredaderas invasoras me ha hecho sufrir. He corrido a buscarle. El corazón me palpitaba apresuradamente. Por fortuna, mis temores no tenían fundamento. Allí está, en piedra, la novelista insigne, sentada y tan modosita. Pero, ¿quién sabe? Si lo ocurrido con el monumento a Pereda se juzga un acierto ornamental acaso se repita y el año que viene tenga que preguntar al guarda:

—Dígame, ¿y doña Concha Espina?

—Tan buena. Allí, debajo de la yedra está.

Tirso MEDINA

Una Escuadra española en Swinemunde

Está formada por tres destructores y un cabeza de flotilla

SWINEMUNDE, 22.—A las cinco de la tarde ha fondeado en este puerto una escuadrilla de la Marina española, integrada por tres destroyers, "Alsedo", "Lazaga" y "Velasco", y un cabeza de flotilla, el "Sánchez Barcaiztegui".

Los marinos españoles han sido objeto de una acogida entusiasta por parte de la multitud, que les esperaba desde por la mañana.

A causa del retraso en la llegada, los festejos anunciados para hoy han sido aplazados hasta mañana.

Pruebas del autogiro en Filadelfia

Su inventor efectuó, con el mayor éxito media docena de vuelos

Se da por perdidos a los aviadores suizos que intentaron la travesía del Atlántico

FILADELFIA, 22.—El ingeniero español, don Juan de la Cierva y Codorniú, ha realizado hoy media docena de vuelos en el aparato de su invención, en el aerodromo del constructor de aviones Harold F. Pitcairn.

Las pruebas realizadas por el autogiro de nuevo modelo, han resultado satisfactorias. Fueron presenciadas por varios centenares de espectadores, que quedaron admirados de la seguridad y facilidad con que el aparato descendía, después de parado el motor, desde alturas comprendidas entre los 150 y 300 metros.—**Associated Press.**

SE DA POR PERDIDOS A LOS SUIZOS

PARIS, 22.—El "Matin" publica un despacho de Nueva York, diciendo que en los círculos aeronáuticos se ha perdido ya toda esperanza de hallar con vida a los aviadores suizos que intentaban la travesía del Atlántico.

* * *

NUEVA YORK, 22.—La carencia absoluta de noticias de los aviadores Kaeser y Luscher, que intentaron efectuar la travesía del Atlántico de Este a Oeste, hace temer fundadamente que su avión se ha hundido en pleno océano.

¿FRANCO A MONTEVIDEO?

NUEVA YORK, 22.—El "New York Times" publica un despacho de Montevideo, según el cual el comandante español don Ramón Franco se ha ofrecido al Gobierno uruguayo para reorganizar los servicios militares de aviación de aquel país.—**Associated Press.**

ARRACHART A MUKDEN

PEKIN, 22.—Los aviadores franceses Arrachart y Rignot han reanudado el vuelo, a las diez de la mañana, con dirección a Mukden.

EL "PAJARO AMARILLO" EN BELGRADO

BELGRADO, 22.—Los aviadores Lefevre, Assolant y Lotti, a bordo del "Oiseau Jaune", han llegado a esta capital esta mañana, a las once y media.

Crisis total en Chile

Se ha agravado la situación en la huelga de Rosario

UNA REBELION DE LOS INDIOS MAYAS EN MEJICO

SANTIAGO DE CHILE, 22.—El presidente del Consejo de ministros ha presentado al general Ibáñez la dimisión de todo el Gobierno, a las doce y media del día de hoy.—**Associated Press.**

LA HUELGA EN ROSARIO

BUENOS AIRES, 22.—La mayor parte de los Sindicatos obreros se ha declarado en huelga, creando una situación muy crítica.

Las tropas patrullan, vigilando en previsión de tentativas contra la libertad del trabajo.

En Rosario, los huelguistas han hecho estallar una bomba al paso de un tranvía, resultando tres personas gravemente heridas a consecuencia de la explosión.

FINANCIEROS INGLESES EN ARGENTINA

BUENOS AIRES, 22.—El presidente de la república ha recibido a una Delegación de financieros británicos, con los cuales se ocupó de diversas cuestiones y especialmente del estado de las relaciones comerciales entre los dos países.

UNA REBELION DE LOS MAYAS EN MEJICO

NUEVA YORK, 22.—Telegrafían de Méjico al "New York Times" dando cuenta de haber surgido un grave conflicto entre los indios mayas y los propietarios de unas plantaciones donde trabajaban, en el territorio de Quintana.

Los indios se rebelaron contra los capataces, originándose una terrible lucha, en la que hubo numerosos muertos y heridos.

Las autoridades han enviado a las plantaciones en cuestión un destacamento formado por 350 soldados federales.

LA REBELION DE VENEZUELA

CARACAS, 22.—El Gobierno venezolano ha comunicado a todos los Gobiernos amigos que, conforme a la Legislación del país, declaraba pirata al barco "Falke", empleado por un grupo de revolucionarios venezolanos para desembarcar en el puerto de Cumaná. Dado que dicho barco fondeó, después de esto, en el puerto de Trinidad, donde se encuentra actualmente, el Gobierno de Venezuela sólo ha hecho gestiones especiales cerca del Gobierno británico.

En cuanto a sus negociaciones con el Gobierno de Alemania, nación bajo cuyo pabellón navegaba el "Falke", han sido inspiradas en sentimientos de mutua cordialidad.

LAS ELECCIONES COLOMBIANAS

BOGOTA, 22.—El Arzobispo Primado se ha dirigido a los elementos conservadores para indicarles que en las próximas elecciones presidenciales deben apoyar la candidatura del señor Vázquez Cobo. El Arzobispo Primado explica las conveniencias de dicha candidatura y califica a los conservadores de doctrinarios.

A pesar de los consejos del Arzobispo Primado, el partido conservador permanece firme en su decisión de apoyar la candidatura de Guillermo Valencia.—**Associated Press.**

NUEVO MINISTRO BOLIVIANO

LA PAZ, 22.—Ha prestado juramento el nuevo ministro de Relaciones Exteriores, señor Fabián Vaca Chavez.—**Associated Press.**

Discurso del Papa a los peregrinos de Malta

Una sola política: la de la gloria de Dios; la del honor de la Iglesia; la de la salvación de las almas

No es posible ser buen católico sin obediencia absoluta al Pontífice y sujeción a los Obispos

Los malteses realizan una impresionante demostración de acatamiento

(De nuestro corresponsal)

ROMA, 21.—En la Sala Ducal del Vaticano se ha celebrado esta mañana la solemne audiencia concedida por el Sumo Pontífice a los peregrinos procedentes de la isla de Malta.

Su Santidad les dirigió en el decurso de la ceremonia la palabra para agradecer a los allí congregados la elocuente demostración de filial devoción que le ofrecían. Recordó a este respecto la increíble y nunca desmentida fidelidad de la población maltesa a la Sede Apostólica y al Vicario de Cristo sobre la tierra.

Habéis venido a Roma, añadió, en un momento particularmente turbio y un tanto tempestuoso, desafiando a la tempestad como excelentes marineros que sois todos. Habéis venido para reafirmar vuestros inmutables sentimientos de fe y de fidelidad a la Religión y de devoción a la Madre de todas las Iglesias.

El Pontífice les encareció después que no prestasen demasiados oídos a los falsos profetas que, en Malta como en otras muchas partes, pretenden enseñar la verdad. Sólo del Papa y de los Obispos, con los cuales Cristo ha prometido permanecer hasta el fin de la consumación de los siglos, puede venir la verdad. A quien pretende enseñar una verdad distinta de la de Cristo no se le debe creer en absoluto. Para permanecer con Cristo es necesario permanecer con el Papa y con sus Obispos. Si alguien llegara a deciros que el Papa hace política, no le hagáis ningún caso. El Pontífice hace una sola política, que es la de la salvación de las almas, la de la gloria de Dios, la del honor de la Iglesia, y ésta no es una política, sino la Religión pura, el puro interés de las almas, el puro interés de Dios, para su gloria.

Es verdad que si de algún modo, en cualquier parte y bajo cualquier pretexto, se atenta contra estos derechos y contra estos intereses, el Pontífice se levanta inmediatamente en su defensa. Si alguien pretende ser católico, sobre todo buen católico, pero no quiere obedecer a los Obispos, no quiere prestar acatamiento al Papa, no le creáis. No es posible ser buen católico y merecer como tal la más pequeña gloria a quien está a este respecto sin la debida reverencia y sujeción a los Obispos y no rinde obediencia absoluta al Pontífice.

Si los que tal obediencia no observan continúan aún siendo nuestros hijos, lo siguen siendo sólo para hacernos llorar por el mal que se causan a sí y causan a los demás, para hacernos temblar sobre la responsabilidad que tenemos sobre sus almas, para hacernos rogar, como siempre rogamos, con un afecto lleno de tristeza, pero también de esperanza en la Misericordia Divina.

Su Santidad prosigue recomendando la unidad en la perseverancia, aun a costa de los más graves sacrificios. Recuerda que un escritor protestante llamaba a los malteses "invulnerables en la fe y en la obediencia a la Santa Sede".

Estas palabras del Santo Padre suscitan entre los peregrinos una impresionante demostración de acatamiento. Su Santidad, visiblemente emocionado, concluye otorgando la bendición apostólica al Episcopado, Clero y a los católicos todos de la fuerte y generosa isla de Malta, para la que augura días más felices.

Al retirarse el Pontífice fué despedido con las aclamaciones de todos los presentes.—**Daffina.**

Indice - resumen

Deportes ..... **Pág. 4**
Cinematógrafos y teatros ..... **Pág. 4**
La vida en Madrid ..... **Pág. 5**
Crónica de sociedad ..... **Pág. 5**
Información comercial y financiera ..... **Pág. 5**
Un amigo de don Polito, por Antonio Reyes Huertas (dibujos de Máximo Ramos). **Pág. 6**
La temerosa aventura (folletín), por Mme. Gouraud d'Ablancourt ..... **Pág. 7**
Un monumento al Cardenal Mercier ..... **Pág. 8**
El latín, lengua viva, por M. Herrero García ..... **Pág. 8**
Actualidad extranjera, por R. L. ..... **Pág. 8**

MADRID.—Medidas en favor de los niños abandonados.—Un curso de apicultura para 25 maestros en Miraflores de la Sierra (**página 5**).

PROVINCIAS.—Comercio incendiado en Mollerusa.—El avión de la línea Barcelona-Madrid, averiado.—Congreso de estudios cervantinos en Barcelona.—Los almacenes de la estación del Norte de Burgos, destruídos por el fuego. — El "Dornier 16" en Vigo (**página 3**).

EXTRANJERO.—Crisis total en Chile.—Llega al puerto alemán de Swinemunde la escuadrilla española de destructores.—Los rusos se apoderan de tres pueblos chinos; se habla de un importante combate que duró veinticuatro horas.—Se teme la caída del Gobierno alemán para el mes de septiembre; parece que hay divergencias sobre el seguro del paro entre los ministros socialistas.—Pruebas del autogiro en Filadelfia (**páginas 1 y 2**).—Mañana se decidirá la suerte de la Conferencia; el sábado terminará, porque el domingo habrán de salir de La Haya las Delegaciones inglesa y francesa; se pide a Alemania que sacrifique el saldo del plan Dawes (**páginas 3 y 4**).

DISCURSO DEL PRESIDENTE SOBRE LA CONSTITUCION

BANQUETE AL GOBIERNO EN LA DIPUTACION DE VIZCAYA

La administración de las provincias vascas puede servir de modelo—dice el presidente

Se pide la construcción del ferrocarril de Logroño a Estella

Primo de Rivera anuncia que visitará a Valencia cuando vaya a Mallorca

BILBAO, 22.—A las nueve y media de la noche se celebró en el salón de fiestas de la Diputación el banquete ofrecido por la Corporación provincial al Gobierno. En la mesa presidencial se distribuyeron los siguientes comensales: a la derecha del jefe del Gobierno, el Arzobispo de Burgos, ministro de la Gobernación, gobernador civil, ministro de Instrucción, don Inocencio Jiménez, alcalde de Bilbao, ministro de Economía, señor Moragas, gobernador militar, vicepresidente de la Diputación, presidente de la Junta de Obras, director del Instituto, coronel del regimiento de Garellano y presidente de la Cámara de Comercio. A la izquierda, presidente de la Diputación, ministro de Justicia y Culto, Obispo de la diócesis, ministro del Ejército, capitán general, ministro de Fomento, presidente de la Audiencia, ministro de Marina, comandante de Marina, ministro de Hacienda, delegado de Hacienda y fiscal de su majestad.

En otros lugares se hallaban, entre otros, los señores don Federico Echevarría, don Ramón de la Sota, los comisionados de Logroño y Navarra, don Alfonso Churruca, señores Barandiarán, Landeta, Gaytán de Ayala y Uribe.

Habla el presidente de la Diputación

Al final del banquete se levantó a hablar el presidente de la Diputación, don Esteban Bilbao, que inició su discurso ofreciendo el agasajo al Gobierno y elogiando la obra del mismo, especialmente la labor realizada por el presidente del Consejo. Recordó los años que la Diputación colaboró en la obra de aquél y elogió la buena disposición en que ha encontrado al Gobierno para satisfacer las aspiraciones de esta provincia. Esbozó a continuación la labor realizada por la Diputación de Vizcaya durante su mandato en el orden cultural y social, con la mejora de los servicios y el fomento de la riqueza.

Añadió que no anhelan ni temen la hora de cesar en sus cargos, y que siguen en sus puestos por creer que así sirven a los intereses del país. De todos modos, más anhelan que temen ese momento, puesto que sólo desean que al llegar a sus casas y mirar un Crucifijo no les remuerda la conciencia por haber sido infieles a Cristo, y al mirar a la bandera no les remuerda tampoco por haber sido infieles a la patria.

Terminó con un vibrante párrafo de elogio para la obra del general Primo de Rivera, "que ha marcado la regeneración de España". (Aplausos.)

El presidente de la Cámara de Comercio, señor Balzola, habló a continuación. En primer lugar aludió al deseo que tenían las fuerzas vivas de Bilbao de ofrecer al Gobierno una prueba de su entusiasta adhesión. Al aplaudir estos viajes del Gobierno para ponerse en contacto directo con las provincias y conocer sus anhelos de toda índole, recordó que antiguamente, la Diputación de Vizcaya tenía también una costumbre parecida e iba a celebrar sus reuniones de vez en cuando en los pueblos más importantes de la provincia.

A continuación leyó un largo escrito, en el que se condensan las aspiraciones de la provincia en relación con las comunicaciones ferroviarias, servicios portuarios, régimen arancelario, protección a la industria naval y defensa de la industria, el comercio y la minería.

En el mismo escrito se alude a la necesidad de construir el ferocarril de Logroño a Estella y electrificar la línea Miranda-Bilbao. Vizcaya—dice el orador—tiene muchos defectos, pero también tiene grandes virtudes, y la principal es la generosidad con que contribuye con su dinero a fecundar las fuentes de riqueza de otras provincias. Añade que, indudablemente, el Gobierno ha realizado una espléndida y benemérita labor, pero que todavía es pronto para aquilatar debidamente su obra, que podrá ser mejor juzgada por las generaciones venideras. Muchas censuras actuales serán, seguramente, injustificadas, y es posible asimismo que tampoco puedan considerarse éxitos felices algunos que, como tales se apunta el Gobierno. De todos modos, hay en la labor del Gobierno un acierto indiscutible: el haber resuelto el problema de Marruecos, que tantas lágrimas costó a las madres españolas, y que nos tenía a todos angustiados por la suerte de nuestros hijos y por el porvenir de España.

Discurso del jefe del Gobierno

Seguidamente hizo uso de la palabra el jefe del Gobierno. Empezó elogiando el magnífico discurso del señor Bilbao y la administración de las provincias vascongadas, que en el resto de España siempre serán consideradas como modelo de buena administración. Las demás Diputaciones—añade—se hallan desacreditadas injustamente, pues quizás lo que ocurrió es que se hallaban desmoralizadas por el pesimismo que les producía la esterilidad de sus esfuerzos. Pensando en la excelente administración de las vascongadas, el Gobierno pensó también en la conveniencia de reforzar las prerrogativas de las demás Diputaciones, claro que sin llegar a concederles el régimen especial de las vascongadas, que quizás no sea aplicable a todas. Ello contribuiría a estrechar la cordialidad entre las distintas provincias y fortalecería los vínculos con el Estado, mejor dicho, los vínculos nacionales, porque el Estado, al fin y al cabo, es una institución política.

Aludiendo después al discurso del señor Balzola, dice que alguna vez ha tenido el propósito de que en estos actos, cada ministro conteste a las preguntas que se dirijan al Gobierno sobre asuntos de sus Departamentos, pero que aquéllos, modestamente, quieren que sea siempre el presidente quien conteste.

Refiérese a las visitas que ha realizado en Bilbao y dice que demuestran con cuánta razón se enorgullecía el señor Bilbao de la labor desplegada por la Corporación que preside. Por lo que afecta a Bilbao, sostiene más de noventa escuelas. Añade que Vizcaya va en la vanguardia en cuanto a preocuparse por las necesidades de la enseñanza, y el Gobierno procurará comprobar este extremo debidamente, pues si resultara cierto concederá a Vizcaya un título honorífico para que pueda ostentarlo como ejecutoria de sus desvelos en la instrucción de sus hijos.

Añadió a continuación que la dictadura ha huído siempre de ser un Gobierno de clases y siendo en su origen un Gobierno formado por militares y perteneciendo al actual hombres cultos y de espíritu moderno por su formación espiritual y por sus principios doctrinales, no pueden ser sospechosos de creerse obligados a hacer ninguna concesión a la tendencia revolucionaria; pero no por eso han creído que debían inhibirse de enfrentar problemas que estaban planteados, que eran como mina cargada y dispuesta a estallar en cuanto se ausentara el vigilante, y en lugar de desentenderse del problema ha procurado afrontarlo y evitar la conflagración violenta, orientándolo por cauces armónicos.

Terminó diciendo que agradece la colaboración de quienes critican la obra del Gobierno, y aún agradecería más que se le controvertiera, exponiendo las discrepancias. Quiero que me señalen si yerro en el juicio o yerro en la conducta.

Una gran ovación coronó las palabras del general Primo de Rivera. Los anteriores oradores habían sido también muy aplaudidos y aclamados.

Seguidamente se inició el desfile. La mayoría de los comensales se acercaron a felicitar al presidente del Consejo. Al salir del salón de fiestas, el marqués de Estella conversó brevemente con don Ramón de la Sota, que le invitó a visitar los Altos Hornos de Sagunto.

El presidente le contestó que, con motivo de su proyectada visita a Mallorca, aprovecharía la ocasión para acercarse a Valencia.

Una era de paz y de trabajo

España seguirá por la senda del brillante porvenir ya iniciado. La ley que salga de la Asamblea interpretará la conveniencia del país. Una Cámara única con representantes de los sectores tradicionales. El progreso está en la eliminación de la política.

El Gobierno irá despacio a la normalidad, sin cambios bruscos.

(De nuestro enviado especial)

BILBAO, 22.—Terminada la fiesta de Homenaje a la Vejez, el presidente se trasladó al Frontón Euskalduna para asistir al banquete organizado por la Unión Patriótica. Asistieron más de dos mil setecientos comensales. Al entrar el presidente fué ovacionado. Antes de comenzar a comer se le presentó a Estella una cesta con sardinas frescas, que estaban coleando todavía, y el presidente mandó que las llevasen a la cocina para asarlas, pues quería comer algunas.

En la presidencia se sienta el Gobierno en pleno y las autoridades locales.

A los brindis habló primero el alcalde de Lejona y después el presidente de la U. P. provincial, don José Ramón González Olaso, que ofreció el homenaje en elocuente discurso.

Discurso del presidente

Acto seguido el jefe del Gobierno, ante los 2.700 comensales que se hallaban en el Frontón Euskalduna, se dispone a hablar, pero estalla una clamorosa ovación, que le obliga a esperar unos minutos. En medio de la ovación destacan entusiastas vítores a España, al Rey, al general Primo de Rivera y a la Unión Patriótica. Tarda algún tiempo en hacerse el silencio, y, por fin, el marqués de Estella se acerca al altavoz y pronuncia el siguiente discurso:

"Señores: Sean mis primeras palabras para expresar el más vivo agradecimiento a todos, especialmente al señor González Olaso, cuyo prestigio ha concentrado, sin duda, en este recinto a personalidades tan importantes, y en número tan singular que supera a nuestro cálculo. Es de agradeceros también las molestias que os habéis impuesto al concurrir a este acto, demostrativo de vuestro agradecimiento, de vuestra fe y de vuestra confianza en la sana voluntad que guía al Gobierno, aquí reunido en este momento.

Acaso con raras excepciones no todos los presentes en este banquete, organizado y patrocinado por la Unión Patriótica, pertenezcan de un modo concreto a esta agrupación ciudadana, sobre cuya condición, contenido y doctrina no voy a hablaros, porque no quiero hacer un acto de propaganda; pero sí he de decir que, por fortuna, los resultados que el porvenir pudiera esperar, están conseguidos de vuestra fe, de vuestro respeto y de vuestro entusiasmo, mucho mayor que, cuando no ha mucho nos reunimos en este mismo lugar. (Aplausos). Por otra parte, no ha pretendido nunca la dictadura, ni los hombres de orden civil y militar que han gobernado en esta época que se aproxima ya a los seis años de duración, hacer un partido doctrinal, en el cual se reunieran de un modo absolutamente firme y sin compromiso de condicionalidad, los ciudadanos españoles. Ha procedido de un modo contrario. Ha querido primero hacer la obra y ver después la fuerza de atracción de esa misma obra, ver cómo sus actos, como su conducta, que Dios ha permitido que pueda poner a prueba durante tanto tiempo, eran acogidos por otros hombres, y de este modo hemos de considerar hoy que unos porque siguen con atención el desenvolvimiento de la dictadura y otros porque, sin seguirlo, ponen fe ciega en los hombres que la encarnan y en los actos por ella organizados, la gran masa del país se halla con nosotros.

La masa, en actitud expectante

Pero en los actuales momentos, esta masa está en una actitud expectante, aunque de confianza, respecto del porvenir que se avecina, respecto del porvenir que se le prepara. A pesar de haber abierto el Gobierno, de un modo claro y expreso, libertad de examen y discusión amplísimos, las normas que las Secciones primera y sexta de la Asamblea Nacional han confeccionado y que marcan el trazo probable en que ha de desenvolverse la política del porvenir por unos años, porque nada hay constante ni permanente en la vida de la Humanidad y en la vida de los pueblos; a pesar de ello, los más no han opuesto ninguna inquietud, sin duda por un exceso de confianza en los hombres que, en definitiva, hemos de dirigir el desenvolvimiento de esas ideas; de una excesiva confianza, digo, porque bien quisiéramos que todos aportaran las luces de su entendimiento, el resultado y la derivación de su propio juicio crítico, para que la obra fuera más perfecta. Yo tengo la seguridad de que en el espíritu de los ciudadanos que han hecho los anteproyectos y en el espíritu de la Asamblea más aún, y en el espíritu del Gobierno entero, porque en nombre del Gobierno puedo hablar, existe el propósito de que lo que salga de sus manos ha de ser una interpretación clara, honrada y recta de la conveniencia de España en los actuales momentos.

Hay que establecer una base sólida

Muchos, unos por oposición sistemática, otros por inquietudes de las modificaciones que se han proyectado—muchos en el número, pero más con relación a los que han callado su juicio—han exteriorizado su juicio de que no se hiciera una modificación, un cambio porque en materia constitucional una modificación es tanto como un cambio, alegando razones, las más de ellas sofísticas, que yo no he de repetir, ya que habrán pasado en su mayor número ante vuestros entendimientos; sin embargo, el Gobierno ha considerado que de una época tan difícil como la actual—tan fácil en la práctica porque la existencia, el aprecio y la fe del pueblo español no nos han faltado un momento—; de una época tan especial en la vida de los pueblos como la que representa una larga dictadura, no se debe salir sin establecer una base sólida, inconmovible, en cuanto son inconmovibles y permanentes las obras humanas, para el nacimiento del porvenir de España.

El riesgo ha estado siempre en que la dictadura hubiera tenido una sucesión violenta o esporádica, pero nada de esto ha pasado. La transmisión de poderes hemos de hacerla en unos meses, en un período de media docena de meses, y en una forma tan serena, tan lenta y tan racional como se merece el desenvolvimiento de ese porvenir. En tal sentido, el proyecto de constitución, creo que lo dice el espíritu de su letra, aunque algunos lo han interpretado en otro sentido, saldrá de la Asamblea siendo la verdadera encarnación del sentir y de la soberanía popular. La soberanía del pueblo se repartirá con la soberanía de la corona en términos de ponderación y equilibrio tales, que garanticen ser el credo y el programa de los pueblos modernos.

Para mí no hay más que una diferencia en la interpretación y aplicación de esta soberanía, porque hay quien, al hablar del pueblo, quiere decir que se refiere sólo a la mitad del pueblo, a las masas que sufren la parte más amarga de la vida. Y no es eso, porque el pueblo lo constituyen todos. El primer ciudadano del pueblo es su majestad el Rey, y ciudadanos del pueblo serán también aquellos hombres que, desde las alturas de la ciencia, del trabajo y de la organización, los unos con la palanca de sus capitales y los otros con la de su sabiduría, contribuyen a la grandeza de la nación, como contribuyen otros con la palanca de sus brazos. (Gran ovación). Y contribuyen a ella, no sólo todos estos, sino también la otra mitad del género humano, el sexo débil, al cual hemos llamado—bien lo sabéis—en el momento preciso en que la evolución social incorporaba a las mujeres a casi todos los trabajos y actividades, al cual, repito, hemos llamado a la lucha política, mejor dicho, a la actuación ciudadana de los Municipios y a la Asamblea. Como lo llamaremos

también en su día, a las Cámaras legislativas. (Grandes aplausos).

No hay necesidad de dos Cámaras

Pero para que la soberanía esté encarnada en el Parlamento, yo no puedo entender nunca, sin duda por insuficiencia de mi teórico parecer político, la necesidad de dividir en dos Cámaras, como dos sectores distintos; no he podido comprender nunca, digo, dos Cámaras distintas; no he podido comprender nunca por qué separarlas de ambiente, por qué separarlas de discusiones que tienen un interés nacional, general y supremo, estando asegurada, como puede estarlo, la noble controversia por la autoridad de un procedimiento, sostenido por la autoridad que los Gobiernos deben imponer en toda la nación. Por eso vamos a unir en un mismo local, bajo un mismo reglamento, bajo unas mismas ansias y unos mismos afanes a todos los sectores de la opinión pública. Y esos sectores para que, a nuestro juicio, representen a la soberanía, han de estar constituídos por las representaciones de las clases tradicionales en España.

Nadie tiene derecho a negar la tradición en España, bajo la cual y con la cual tuvo épocas de tanto prestigio y gloria. Vamos a reunir la representación de las actividades corporativas, y vamos a reunir por hombres aquella representación de hombres libres y dispersos, que no quiere decir que sean, por ello precisamente, hombres de las últimas capas sociales, en cuanto se refiere a la modestia de su condición, sino a aquellos hombres que, no teniendo una representación expresa, podíamos entender que significan la mayor libertad, la mayor arbitrariedad del pensamiento para manifestarlos en contraposición con aquellos pensamientos de los cuales ya se puede suponer previamente que vienen enumerados por la profesión, por la carrera o por la representación.

Yo entiendo que cuando cuatrocientos hombres de buena voluntad, reunidos para esta labor y estas manifestaciones tan altas, tengan bajo la férula de su examen y de sus decisiones los proyectos de donde han de emanar las luces y las determinaciones de los Gobiernos, cuando tengan también bajo su férula el enjuiciar la conducta moral y técnica, el acierto y eficacia de los Gobiernos, ninguna clase de pasiones podrán desarrollarse en este ambiente en que la mayoría de los hombres vayan desprendidos de todo prejuicio político y de toda ambición personal; cuando vayan a representar a la nación, lo mismo que lo hacían las antiguas representaciones de las Cortes españolas, no puedo concebir que allí se puedan reproducir los hechos que todos tenemos tan presentes en nuestros recuerdos, y que, por si los hubiéramos olvidado, hay personas que, muy recientemente y con la mayor autoridad para este caso, nos los han puesto ante los ojos, reforzándonos la memoria, y acaso para que nuestro juicio y nuestra indignación sean todavía más severos. (Ovación.)

Pronuncia algunas palabras de agradecimiento por los aplausos que se le tributan.

He abordado demasiado rápidamente un tema que quizás no esperárais, y he omitido algunas exhortaciones que, por repetidas hace unas horas, no había de reproducir; pero quería reservar a Bilbao estas declaraciones de orden político que el Gobierno había de hacer. Conste que digo, y seguiré diciendo algunas veces, las palabras "orden político", porque en mi léxico no encuentro medio más fácil para expresar y adjetivar mi pensamiento, cuando de esta materia se trata.

La eliminación de la política es el progreso

El progreso de la sociedad española después de las enseñanzas de la dictadura ha de ser la eliminación de la política en su vida activa. Nunca dejará de ser una política la economía y una política el orden y la organización social; pero nunca será aquella política que genéricamente así se llamaba y que no era más que el contenido de las intrigas y las luchas por el medro, sin pensar nunca en el interés general. Acaso en esto pueda tener España el orgullo de anticiparse, de poner en orden de prelación la aceptación de estas ideas en un lugar primordial, porque en el mundo entero y principalmente en Europa, las sociedades modernas, comprendiendo que habrán de desterrar de sus costumbres y de sus influencias en el arte de gobernar todo lo que constituya política, han dejado ésta para la expresión doctrinal o académica de principios que los hombres suelen negar acomodo en el Gobierno, en consonancia con sus ideardos y como resultado de una cultura adquirida previamente. Yo creo que así logrará España el objetivo de vivir en un ambiente de paz espiritual sin que los odios políticos, con sus pasiones y sus derivaciones en la vida social, incluso en la familiar, nos perturben, nos conmuevan y nos azoten. Así podrá España tener, como creo que tiene ahora, aunque acaso no haya alcanzado en ello su máxima grandeza, una diferencia de todo lo que sea política, que se represente o por la separación de los hombres que quieren enterrarla o por el abandono de orden y principios que no pueden ser olvidados.

El país tiene confianza de hecho

Ayer tuve ocasión de expresar a su majestad el Rey, respecto a este punto, que, a mi entender, el país tiene una confianza de hecho. Yo no sé si se tiene una confianza de doctrina, una confianza de derecho, pero de hecho sí la tiene. Y yo creo que el Gobierno podrá advertir cualquier dificultad que se pudiera presentar en el curso y desenvolvimiento de la época que se avecina y de la época en que vivimos.

El Gobierno sabrá recoger e interpretar las aspiraciones y los intereses de todos, y aun a trueque, si el caso llega, de modificar más o menos esencialmente sus creencias, poniendo en esta ocasión, como siempre puso como lo más firme de sus propósitos y lo más certero y vigoroso de sus impulsos, el servir al país, sin ninguna clase de amor propio, alejándonos de toda clase de divisiones, quebrantos e inquietudes que vinieran a trastornar la familia española, la economía popular o la armonía que felizmente existe entre todas las clases, porque está fundada en la reciprocidad, la consideración y respetos, en la seguridad de que entre todas ellas existe un fiel en la balanza. La autoridad del Gobierno se interpondrá siempre que alguien quisiera romper este equilibrio, que está fundado en el respeto al derecho de cada uno y en el cumplimiento de los deberes por parte de todos. El Gobierno ha de estar siempre vigilante y alerta en esta época que ahora comienza, para que la quietud espiritual y tranquilidad y confianza que se manifiestan ahora con esta abstención de una intervención viva, activa y apasionada de vuestra parte, subsista en cualquier momento que observéis desde la serenidad de vuestros puntos de vista, viendo cómo se desenvuelve esta etapa.

Apreciaréis sin riesgo de equívocaros en la profecía, que el Gobierno está modulando y acomodando el desenvolvimiento de las futuras leyes, no por claudicaciones de ciertos sectores ni por presiones de unos u otros, sino por la pureza de la doctrina y, sobre todo, por la realidad que importa a todos: el beneficio nacional. Mientras tanto, el Gobierno ha de seguir laborando y trayendo a resolución de los Consejos y del Rey proyectos de la más alta trascendencia.

Precisamente—añade—mañana hemos de estudiar en Bilbao proyectos del ministerio de Marina y del ministerio de Economía, en primer término, de cierta importancia para el desenvolvimiento de la vida de la nación.

La espiritualidad del Gobierno

Hay algunos, aquellos que no supieron nunca acertar con fórmulas económicas adecuadas a que el país desenvolviera sus actividades y sus riquezas, que nos tachan de que nosotros nos ocupamos demasiado de cuestiones materiales y abandonamos las de orden espiritual. Claro está que ello constituye una verdadera injusticia. Bien habéis visto la espiritualidad que ha tenido la fiesta de hace unas horas en los Campos Elíseos, y comprenderéis también la que tiene toda la labor que se desarrolla desde el ministerio de Instrucción pública, en su doble aspecto de cultura y de bellas artes. Bien habéis visto igualmente cada vez que, al liquidarse los presupuestos, tenemos un sobrante, damos una nota de la mayor sensibilidad —y no en todas las ocasiones por iniciativa mía—socorriendo, unas veces a los indigentes que tienen en hipoteca prendaria sus propias ropas, atendiendo otras a la vejez, a las tribunales tutelares para los niños, y cuando no, acudiendo a adelantar obras como la del monumento a Cervantes, y otras por el estilo.

El Gobierno tiene ancha espiritualidad, pero por mucha que fuera la espiritualidad de los dictámenes de un Gobierno, si no se acata la paz social, contribuyendo a ella todos en la medida de sus fuerzas, sería absolutamente imposible tener la realidad de esta paz ni tener a todos con aquella paz que debe encajar en el programa de un Gobierno bien equilibrado. Por eso proporcionamos trabajo y buscamos que los hombres de capital se interesen en grandes empresas, a las cuales aportan, no sólo su entendimiento, sino aquello que han consolidado con el esfuerzo de una vida entera. Estos hombres, con dar este trabajo y sufrir las vicisitudes e inquietudes de este trabajo, dan ocupación material a las masas obreras. Esta es la mayor espiritualidad, porque el socorrer de otra manera, más o menos indirecta, la indigencia, no sería un medio digno para mantener los sectores sociales y, sobre todo, no sería un medio eficaz.

El desarrollo de empresas e industrias

Alude después al impulso que se da constantemente para el desarrollo de empresas e industrias, y dice: En eso puede decirse que España está actualmente en una cuna de mimbres, bien vestida y bien dispuesta para la criatura que en ella ha de crecer en desarrollo fuerte y lozano. Refiérese con este motivo a la reciente visita hecha a las obras del Duero, donde ha surgido de las tierras áridas y de fisonomía más dura, dirigido por jóvenes ingenieros ,un trabajo espléndido para muchas familias obreras, contándose con el material más moderno para la perforación de las montañas. Se extiende en otras consideraciones, y manifiesta que no quiere olvidar que se encuentra en Bilbao, donde ha tenido una acogida cariñosísima y , afortunadamente, sin ceremonial previsto.

Las autoridades—dice—han tenido la cortesía de esperarme en el límite de Vizcaya, acompañándome hasta la Diputación provincial, y en ésta un contado número de personas—aquellas que exclusivamente tenían una representación que justificara su presencia—nos ha recibido afectuosamente. Pero en las calles, cuando el público disperso ha conocido nuestros carruajes, el entusiasmo de estas manifestaciones de simpatía ha sido muy grande, principalmente en el mercado. Yo he de dar las gracias más sinceras por estas manifestaciones de simpatía, y he de expresar la satisfacción que me ha producido el comprobar cómo se desenvuelve, cómo se extiende y cómo progresa un Bilbao que va siendo cada día, no ya una villa moderna, que esto lo es ya hace mucho tiempo, sino una potente, pujante y grandísima ciudad, que llevará su expansión a través de la ría, hacia el mar, hasta constituir uno de los núcleos de población más importantes del mundo, como constituye ya hoy uno de los puertos de mayor tráfico.

Los problemas de Bilbao

Problemas de otra índole tenéis bien pocos, porque, afortunadamente, os dirige una Diputación provincial cuyos hombres tienen un amor a Vizcaya y una capacidad, una preparación y una fuerza de voluntad tales que de año en año, cuando tengo la suerte de visitaros, puedo comprobar los beneficios de su labor.

Dedica elogios a la coquetería con que está colocado el puesto de descanso a la entrada de Vizcaya, y dice que hay algo, en relación con los puentes de Bilbao y otros estudios que le ha anunciado el ministro de Fomento, que está preparado para ser sometido al Consejo de ministros que se celebrará mañana, adelantando, sin embargo, que, dada la labor acumulada, podrían quedar en suspenso. Añade que se tratará de las cuestiones aludidas con toda brevedad, porque no es cosa—dice—de aprovechar estos momentos de la estancia en vuestra villa para ofrecimientos que pudieran parecer un premio. Estos Consejos—siguió diciendo—son una prueba de consideración, un afán de que las cosas se realicen, una especie de descentralización, yendo el Gobierno, de vez en cuando, a estudiar de un modo conjunto, sobre las comarcas, sus propias necesidades, sus propios anhelos, poniéndose, al mismo tiempo, en contacto con las fuerzas vivas del país, lo mismo del Norte que del resto del país.

Descartad de estas visitas—agrega—toda clase de afán de halagos, pues si de ellos se tratara, no saldría ganando nada la dignidad del Gobierno ni tampoco la delicadeza de los pueblos o ciudades visitados.

Reitera el agradecimiento de todo el Gobierno por las demostraciones de afecto recibidas y estimula a todos a que prosigan en sus entusiasmos. Dedica palabras de gratitud para el gerente del Frontón Euskalduna, tan generosamente ofrecido, aun sacrificando sus propios intereses. Se felicita de que la mayoría de los presentes luzcan en la solapa de la americana el distintivo de la Unión Patriótica y refiérese después a las excelentes relaciones que unen a España con Portugal, recordando con tal motivo la reciente entrevista que tuvo con el presidente del Consejo lusitano. Alude al alto prestigio que nuestra nación va adquiriendo y termina diciendo que el valor de España en el extranjero acusa de día en día gradación ascendente en conconsideración, y dice que, "al darnos consideración en estos momentos de pacificación del mundo entero, la consideración cabe traducirla en respeto y, sobre todo, en amor a España."

Todos los concurrentes, puestos en pie, aclaman delirantemente al marqués de Estella y a todos los ministros, que, seguidamente, abandonan el salón entre vivas y aplausos entusiastas.

El Homenaje a la Vejez

BILBAO, 22.—Esta mañana, a las diez y media, se ha celebrado en el teatro de los Campos Elíseos el homenaje a la Vejez. Asistieron las autoridades civiles y militares, muchas personalidades y los ancianos pensionados de Bilbao. Al entrar en la sala el presidente del Consejo fué ovacionado por el público que llenaba la sala. Primeramente habló don Francisco Moragas, director de la Caja de Pensiones de Barcelona, y que recordó que estos homenajes a la vejez tuvieron su prólogo en Barcelona. Los viejecitos de San Sadurní de Noya fueron los predecesores de estos ancianos, que se reúnen ahora para tributarles un homenaje tan merecido. En efecto, en el año 1915, aquel pueblo inició la obra de gratitud y de deber para los ancianos desvalidos. Después pronunció un discurso don Inocencio Jiménez, vicepresidente del Instituto N. de Previsión, que explicó ampliamente la significación que tienen estos actos y la parte que toman el Instituto Nacional en las Cajas provinciales. Luego habló el presidente de la Diputación de Vizcaya, don Esteban Bilbao, que aludió en elocuentes frases a la obra realizada en Vizcaya, y principalmente la Caja de Ahorros Vizcaína.

Requerido por el presidente de la Diputación, habló también el Obispo de la diócesis, doctor Múgica, que ha venido expresamente para asistir a este acto, y que pronunció palabras llenas de unción y afecto para los ancianos, a los que tributa este homenaje y de elogio para autoridades, personalidades y entidades, que fomentan estos actos tan de justicia para los que han llegado a una tan avanzada edad. Finalmente, el marqués de Estella cerró el acto con breves palabras, en las que expuso la labor social que se realiza con estos homenajes tan merecidos. Todos los oradores fueron muy aplaudidos. Seguidamente el jefe del Gobierno entregó personalmente a los ancianos que asistieron al acto cartillas de pensiones. Los viejecitos, todos varones, que eran 14, fueron ovacionados cariñosamente.

Después del acto, los ancianos fueron obsequiados con una comida en los jardines del Instituto. Los ancianos que han recibido pensiones son en total 114 entre hombres y mujeres. Los hombres tienen una edad que oscila entre setenta y cinco y noventa y tres años. El más viejo es Ramón Rafael Rubio, natural de Salamanca y con residencia en Ermua, y la anciana más vieja tiene cien años, y se llama María Martínez Legazpi, natural de Asturias, con residencia en Baracaldo, y la más joven, Eusebia Martínez Cantos, de setenta y cinco años, natural de La Guardia. El último de la lista de pensionados se llama José María Churruca y reside en Jemey. La anciana centenaria recibirá una pensión de 1,50 pesetas diarias y los demás de una peseta.

La estancia de Estella en San Sebastián

SAN SEBASTIAN, 22.—Se ha facilitado el programa de la estancia del presidente del Consejo en esta provincia. Llegará aquí mañana por la noche. El día 24 irá a Fuenterrabía para descubrir la placa dedicada a la reina Cristina en el patio del castillo de Carlos V. Inaugurará el ascensor del castillo, y luego asistirá al descubrimiento de una placa en el segundo trozo de la Avenida Primo de Rivera, y después a un banquete en su honor. De regreso a esta ciudad asistirá a la inauguración de la nueva Pescadería. El día 25, en Vergara descubrirá la placa dedicada al fundador de la capital del Uruguay, y visitará las fábricas, y el 26 presidirá el banquete al Cuerpo diplomático en el restaurante de Pasajes, y saldrá para Jaca.

El presidente, agraciado en una rifa

OVIEDO, 22.—La novilla que rifa la Sociedad de festejos de San Claudio tocó este año al jefe del Gobierno. El presidente de la Diputación le envió un telegrama comunicándoselo.

LA CONFERENCIA DE LA HAYA

1.—¡Dios mío! Este pobre míster Snowden..., con tal que no le falta nada..., que no tenga más que reclamar.
2.—Ya está: se ha dormido.
3.—(Ultimas noticias de La Haya).—¡Qué suerte!
4.—EL OBSERVADOR: ¡Allo! ¡Nueva York! Yes, yes..., muy bien... Entente cordiale... Yes, yes... Europa pagará.

("Le Journal", París.)

MUNDO CATOLICO

Congreso de las Juventudes Esperantistas

BARCELONA, 22.—La Liga Mundial de las Juventudes Esperantistas católicas que actúa bajo la alta dirección del conde de Maylath y del Obispo de Alba Julia (Rumania) celebrará un Congreso pro paz en el Casal Católico de San Andrés los días 24 al 30 del actual. Asistirán al mismo unos 80 delegados de diferentes países. Las tareas del Congreso alternarán con diversos actos religiosos, visitas a la Exposición y excursión a Montserrat.

El cuerpo de San Fernando expuesto al público

SEVILLA, 22.—Hoy, último día de la novena a la Virgen de los Reyes, ha sido descubierto y expuesto a la veneración de los fieles el cuerpo de San Fernando. Hubo solemne función religiosa por la mañana y por la tarde. A esta última asistió el Cardenal Ilundain, que dió la bendición al pueblo.

Semana Catequística en Calatayud

ZARAGOZA, 22.—En Calatayud se ha organizado una semana catequista, que se celebrará del 23 al 29 de septiembre próximo. Participarán en ella las diócesis de Tarazona y Tudela.

Habrá con este motivo solemnes funciones religiosas, Exposición catequística, lecciones prácticas de Pedagogía catequística al Clero y Magisterio, estudio de Memorias, velada catequística con discursos y proyecciones, y estreno de un cuadro escénico representado por niños, certamen catequístico con premios en metálico, procesión infantil y consagración oficial de la ciudad al Corazón de Jesús.

Reunión mixta para el conflicto textil

Buscará las bases del arreglo, a instancia de la Comisión de arbitraje

LONDRES, 22.—Se sabe que el presidente de la Comisión de arbitraje, que entiende en la solución del conflicto de la industria algodonera, ha invitado a las dos partes en litigio a buscar una base común de arreglo, pues no incumbe a la Comisión que preside el decidir acerca de ese punto.

La Comisión de arbitraje ha aplazado sus deliberaciones, y, como consecuencia de la invitación de su presidente, han celebrado ya una reunión los representantes de patronos y obreros, con objeto de buscar esa base común de arreglo del conflicto.

Se afirma que la Comisión de arbitraje, entre las distintas medidas propuestas, ha adoptado una encaminada a reducir la tarifa de salarios en un seis y medio por ciento, con respecto a los que regían anteriormente.

ESCUELAS DE NUEVA CREACION

La Sociedad Anónima EDITORIAL VOLUNTAD, en su deseo de difundir la cultura nacional en todos los sectores, dispone de una Sección de Material Escolar que le permite ofrecer, en condiciones ventajosas la instalación completa de material pedagógico y mobiliario escolar, con arreglo a las exigencias modernas. Cuenta para ello con artículos de propia fabricación y con la representación de las principales casas extranjeras.

Ha instalado ya los Institutos nacionales de Segunda enseñanza, poco ha creados, de Vigo, Osuna, Calatayud y Tortosa; los Institutos locales de nueva creación de Calahorra, Ciudad Rodrigo, Antequera, Madridejos, Ponferrada, Villacarrillo, Baza, Requena, etcétera y gran número de grupos escolares y escuelas nacionales, como los de Madrid, Sevilla, Valencia, Fuencarral, Tetuán de las Victorias, Vallecas, Sotillo de la Adrada, Azagra, Candeleda, Portugalete, Diputación de Vizcaya, Aranjuez, Oña, Tarazona, Caspe, Valencia de Alcántara, etcétera, y muchos Colegios de religiosos y de particulares.

EDITORIAL VOLUNTAD remite a quien lo solicite sus presupuestos para la instalación de: 1.º), Escuelas unitarias de niños, niñas o mixtas; 2.º), Grupos escolares graduados; 3.º), Escuelas normales; 4.º), Institutos de Segunda enseñanza.

Suministra, además, toda clase de material para la instalación de laboratorios de Física, Química, Historia natural, Psicología y Psicotecnia; aparatos de antropometría, etcétera.

Para más detalles, visítese su Exposición de Material Escolar (Gaztambide, 3, Madrid), o dirigirse por carta al apartado 8.037.

NOVEDADES DE LIBRERIA

HISTORIA DE CRISTO, por Papini. La gran acogida de esta obra ha obligado a hacer nueva edición de la misma (quinta edición). Dos volúmenes, 10 pesetas.

ATLAS PORTATIL DE ESPAÑA Y PORTUGAL. Este nuevo Atlas de la casa Justus Perthes viene a satisfacer la necesidad que todos sentíamos. Precio, 8,50.

CRISTOBAL COLON (Su Patria, sus restos y el enigma del descubrimiento de América), por Astrana Marín. Pesetas, 7,50.

DE VENTA EN "EDITORIAL VOLUNTAD, S. A.", Madrid, Apartado 8.037, y en las principales librerías.

Nombre siempre EL DEBATE al dirigirse a sus anunciantes

EL "ZEPPELIN" SUSPENDE OTRA VEZ LA SALIDA POR EL TEMPORAL

ESTABA PREPARADO PARA INICIAR EL VUELO ANOCHE, A LAS DIEZ

Las averías quedaron totalmente reparadas ayer tarde

Fué hallado a bordo un nuevo "polizón"; parece que se trata de un perturbado

(De nuestro corresponsal)

PARIS, 22.—Después de las once de la noche comunican de Berlín que el "zeppelin" ha aplazado su salida a una fecha indeterminada, a consecuencia de una agravación repentina de las condiciones atmosféricas. Violentos huracanes, acompañados de ciclones, han aparecido en el archipiélago japonés.

Eckener explica el accidente

Con referencia a la avería de que dimos cuenta ayer ,el propio comandante Eckener se apresuró, con aire plácido, casi indiferente, a explicar a los pasajeros el por qué de la orden de marcha atrás cuando el dirigible estaba ya fuera del hangar, entre los adioses más cordiales de una multitud numerosísima.

En el momento en que el aparato rodaba entre las paredes del cobertizo, demasiado angosto, como ya se ha dicho, la vagoneta correspondiente a la barquilla posterior y a su motor se atascó. Se lió un cable y la barquilla se inclinó hacia arriba, por el extremo delantero, mientras que la posterior chocaba violentamente contra el suelo. El choque provocó la torsión y la rotura de varios arbotantes de la barquilla.

Si el accidente hubiera ocurrido en Friedrichsafen, pocas horas hubieran bastado para la reparación. Existen piezas de recambio a bordo, pero faltan en el aerodromo de Kasumigura talleres bien dotados. A la exigüidad del hangar hay que añadir la inexperiencia de los marinos japoneses, pese a su buena voluntad, en esta clase de maniobras. Afortunadamente, la barquilla no ha sufrido desperfecto alguno. Aunque la avería y el consiguiente aplazamiento han servido para que todo Tokio redoble la expresión de su simpatía a los aeronautas, no son en lo más mínimo aprovechables para el caso los ofrecimientos formulados por autoridades, organismos, ingenieros, técnicos, etcétera. El "Conde de Zeppelin" no puede trabajar sino con sus propios mecánicos.

Seis palomas mensajeras a bordo

Esta mañana llegó a bordo un cargamento de naturaleza verdaderamente especial. Trátase de una gran jaula, en la que van seis palomas mensajeras. Por cierto, de plumaje primoroso. Son propiedad de un periodista americano que va a bordo. El cual tiene una confianza, naturalmente limitada, en la eficacia de la radio: no viaja sino un solo radiotelegrafista, de una parte, y de otra, la estación atiende preferentemente a la recepción de los partes meteorológicos. Este colega está seguro de que, mediante sus volátiles, vencerá la competencia de los periódicos japoneses y extranjeros.

Un abanico paracaídas

Aún quedaba sorpresa mayor: los pasajeros, reunidos en el aerodromo, han sido también testigos, esta vez con pavor, de la carga de un gran paracaídas. Eckener les explicó que el aparato servirá para si se hallase algún intruso, depositario con mucho cuidado en la atmósfera por la parte superior del crucero aéreo, sin que pasajero alguno se aperciba. Por último se supo que el inquietante paracaídas no es sino un gigantesco y original abanico japonés.

Por cierto que el "polizón" descubierto en el compartimiento de equipajes, medio sofocado, es un enfermo mental que había creído comprar, por quinientos yens robados a su padre, la voluntad de los tripulantes.

El primer aprovisionamiento de esencia, gas, víveres y los preparativos generales de la marcha han importado 38.000 dólares, parte de los cuales se cubrirán con el franqueo—diez chelines—de la correspondencia recogida en Tokío: 4.000 cartas destinadas a Nueva York y 5.000 a Alemania.

El regalo del Mikado

El regalo más artístico y quizás más valioso que Eckener ha recibido, aunque no sin un complicado ceremonial previo, es un sable de honor, obra maestra, ricamente decorada, de la armería japonesa, que se trabajó expresamente por orden del Emperador en Osaka, capital de la zona industrial del oro y del bronce.

El segundo de a bordo ha declarado que las observaciones recogidas por el comandante en la primera etapa le confirman en su idea de que los futuros zeppelines deben ser un sesenta por ciento más potentes que el actual.—Daranas.

UN "POLIZON" A BORDO

TOKIO, 22.—La Policía ha detenido a un muchacho japonés que, burlando la vigilancia montada alrededor del dirigible para que no entre en él ningún "polizón", había logrado deslizarse sin ser visto y se había escondido en su interior.

El nuevo pretendiente a "polizón" es un muchacho considerado como deficiente mental, que se había escapado de su casa después de robar a sus padres trescientos yens. El joven ha manifestado que quería ver cómo era el mundo desde los aires.

La Policía, después de interrogar al muchacho, lo ha entregado a la custodia de sus padres.—Associated Press.

DIEZ Y NUEVE PASAJEROS

TOKIO, 22.—El número de pasajeros que llevará a bordo el "Graf Zeppelin" en la segunda etapa de su vuelo alrededor del mundo es solamente de 19. Las reparaciones de la barquilla averiada duraron ocho horas y el dirigible se encuentra ya listo para marchar.

El abastecimiento del "Graf Zeppelin" ha costado más de siete mil libras esterlinas. Estos gastos serán cubiertos en parte por el correo que lleva a bordo, franqueado con sellos por valor de diez chelines por cada carta.

A consecuencia de las lluvias reinantes en la región de Hakkaido, el doctor Eckener ha dispuesto que el "Conde de Zeppelin" salga de Kasumigura con dirección Este, cambiándola por la dirección Norte, una vez que haya atravesado la zona peligrosa.

ANOCHE DEBIO SALIR

TOKIO, 22.—En el almuerzo ofrecido por la oficialidad de la Marina guerra del Japón al comandante del dirigible "Conde de Zeppelin", doctor Hugo Eckener, éste ha manifestado que espera que las reparaciones que se llevan a cabo en el dirigible estén terminadas antes de lo que se creía y sea posible iniciar el vuelo con rumbo a los Estados Unidos esta noche, a las diez.—Associated Press.

Se teme en Alemania la crisis para septiembre

Parece que hay divergencias sobre el seguro del paro entre los ministros socialistas

Hilferding votó contra el proyecto, a pesar de que Wissell amenazó con dimitir

NAUEN, 22.—En algunos círculos políticos alemanes, y no de los de menor importancia, se considera como probable la caída del actual Gobierno del Reich. Algunos llegan hasta fijar un plazo al Gabinete. Según ellos, el Gobierno planteará la crisis cuando, a mediados o últimos del próximo mes de septiembre, el Reichstag interrumpa sus actuales vacaciones para tratar de la Conferencia de La Haya y de la política seguida en ella por el Gobierno alemán.

El "Deutsche Allgemeine Zeitung", periódico que no acostumbra a dejarse influir por los rumores alarmistas ni suele reflejar en sus comentarios un prurito de oposición a ultranza, hace en su número de esta mañana una crítica muy severa, en general, de los métodos seguidos en la Conferencia Internacional de La Haya, y más especialmente de las que él llama negligencias financieras y económicas cometidas en los últimos meses por los ministros de filiación socialista.

Sus censuras van de un modo más directo contra el actual ministro de Hacienda del Reich, Hilferding, socialista, a quien acusa de no haber hecho nada por llenar las cajas fiscales, completamente exhaustas, y de no haber ofrecido la debida oposición a la resistencia que su correligionario Wissell, ministro del Trabajo, hace a una reforma eficaz del seguro contra el paro forzoso.

El actual déficit del Tesoro del Reich, añade el periódico, privará finalmente a Alemania de las escasas ventajas que tal vez traigan de La Haya los delegados alemanes.

En su edición de esta tarde, el "Allgemeine Zeitung" recoge una versión, según la cual Hilferding se propone presentar al canciller la dimisión de su cartera. Dicho ministro ha votado en contra de su colega Wissell cuando el Consejo de ministros del Reich, reunido recientemente en La Haya, sancionaba el proyecto de seguro contra el paro, obra de Wissell, el cual, a su vez, había amenazado con presentar su dimisión en el caso de que el proyecto hubiera sido rechazado.

El órgano del partido socialista, "Vorwarts", en su edición vespertina y en un artículo editorial, que, según parece, ha sido inspirado por los elementos directores del partido, afirma, por el contrario, que no existe en la actualidad motivo alguno para la caída del Gabinete.

CERTIFICADOS DE ESTUDIO SUPRIMIDOS

NAUEN, 22.—El Tribunal escolar de la Municipalidad de Berlín ha resuelto suspender provisionalmente la distribución de los certificados de estudio que eran anualmente distribuídos en las escuelas para Navidad. El contenido de dichos certificados, cuando era desfavorable, afirma el Tribunal mencionado venía a turbar la alegría de las familias en tan tradicional fiesta familiar.

En adelante, los padres de los alumnos que estén atrasados en sus estudios, recibirán un comunicado sobre tal extremo, pero una vez que hayan transcurrido las fiestas de Navidad.

MINISTRO URUGUAYO EN EL RUTH

NAUEN, 22.—El ministro de Obras públicas del Uruguay, señor Benavides, ha llegado al distrito industrial alemán del Ruth, donde se propone visitar los grandes centros siderúrgicos de la región.

—Bravo, chico. ¿De modo que el segundo en la clase en problemas? ¿Y cómo te las has arreglado?
—Le copié el suyo al quinto.

("Dimanche Illustré", París.)

ROMPECABEZAS

Buscad el hombre sordo entre el público del "cine" parlante.

("Life", Nueva York.)

—Este es el "auto" de ocasión que vendo.
LA SEÑORA.—Ya te dije yo, Felipe, que por ese precio no estaría completo.

("Dimanche Illustré", París.)

—Entendiendo bien que usted me garantiza el parecido.
—Sí, señora; por dos años.

("Excelsior", París.)

INFORMACION GENERAL DE PROVINCIAS

El Palacio de la Química en la E. de Barcelona

DESTACA LA INSTALACION DE LA INDUSTRIA PAPELERA

Hasta los muebles están hechos con pasta de papel

BARCELONA, 22.—No están, ni con mucho, reunidas en el Palacio de la Química todas las manifestaciones de esta importantísima rama de la industria humana. Falta, principalmente, la magnífica instalación alemana del Palacio de Alfonso XIII. Numerosos productos químicos, que tenían su emplazamiento obligado en este Palacio, han preferido exponerse en "stands" particulares o repartirse por otras instalaciones.

A pesar de ello no queda en el Palacio de la Química ni un solo rincón libre, a pesar de tratarse de un edificio de 4.500 metros cuadrados, con el terreno cuidadosamente bien aprovechado.

El emplazamiento del Palacio de la Química es por demás bello. Su fachada da a la parte más alta del paseo del Montayans, próximo al lugar correspondiente al Parque de Atracciones, en un pintoresco recodo aislado de grandes edificaciones, rodeado de jardines y veredas. La edificación del Palacio responde a su emplazamiento. Su fachada y su cúpula, severa de líneas, tienen como principal motivo de ornamentación cuatro sencillas columnas romanas y una cuadriga de bellas proporciones.

Dentro del palacio se exponen diversos "stands", que de una manera sugestiva, variada y siempre interesante nos dan a conocer diferentes productos farmacéuticos, jabones, perfumes, colores, papeles, específicos, minerales sintéticos, etcétera, etc.

El cuerpo central y ala derecha del edificio están totalmente ocupados por los expositores españoles, que se han propuesto, y lo han conseguido, dejar a la mayor altura el pabellón nacional, produciendo en el visitante una agradable impresión de progreso y de potencialidad industrial.

Los productos variadísimos de los expositores españoles, productos bien presentados, casi todos ellos acreditados por su pureza y excelente calidad, hacen concebir la ilusión de que no es un absurdo soñar con nuestra independencia industrial en este aspecto de la química, a pesar de que hoy en día la importación de España de esta clase de productos asciende a la extraordinaria cantidad de 275 millones de pesetas anuales.

La mayor parte de los productos que importamos del extranjero, somos capaces de producirlos en nuestra Patria en cantidad y calidad suficientes para, no sólo dejar de ser tributarios de otras naciones, sino para convertirnos ventajosamente en exportadores.

Con ser interesantísimas todas y cada una de las instalaciones del Palacio de la Química, nos llama poderosamente la atención la hecha por la industria papelera. Todo, paredes, techos, vidrieras, estantes y mostradores, está hecho con papel. Hasta los muebles, consistentes, fuertes, macizos y de un elegante estilo inglés, están hechos con pasta de papel, a la que se le ha agregado una cierta cantidad de resina y que ha dado al conjunto la misma consistencia y caracteres de la madera. Son unos muebles que en nada se diferencian a los que puedan salir del taller del más hábil ebanista, con brillo sacado a "muñequilla", bruñidos, cómodos, elegantes, sólo se diferencian de los muebles corrientes de ebanistería en que su peso es mucho mayor y su precio más reducido.

En el ala izquierda del edificio, Francia expone algunos de sus medicamentos y reconstituyentes más famosos; sus papeles de fumar, tan acreditados; fotografías luminosas, maquetas y dioramas, que nos dan idea de la magnitud de sus industrias químicas; unas fotografías nos muestran los inmensos cargamentos de rosas y las plantaciones de nardos, jazmines y flores aromáticas para fabricar esos perfumes, que, al evaporarse en todos los países del mundo, representan una formidable fortuna para la industria francesa de exportación de perfumería.

Italia—en cuyas instalaciones no puede faltar la obligada fotografía de Mussolini—muestra sus colores y efectos para litografía, instalaciones del Instituto de Sueroterapia de Milán, del Instituto médico farmacéutico Nacional y del de Roma.

Suiza logra un efecto positivo en la manera gráfica y convincente de hacernos ver la composición de sus reconstituyentes, los efectos de su uso y la manera de utilizar sus pastas para modelar y sus líquidos fosforescentes y coloreantes para decorar cristales y cerámicas.

No están, repetimos, reunidos en el Palacio de la Química más que una parte—quizás la menor y menos importante—de las manifestaciones de la Industria Química en la Exposición de Barcelona, pero lo que en él se exhibe cautiva por su interés, por su excelente presentación y por lo mucho que hace prometer en el porvenir industrial de nuestra Patria.—**R.**

Delegados británicos en Barcelona

BARCELONA, 22.—Se encuentran en Barcelona los delegados del ministerio de Agricultura británico, señores Francis y Elford, los cuales, acompañados por el profesor don Salvador Castelló, visitan los países de la Europa meridional con miras a la celebración del IV Congreso Internacional Agrícola. Vienen de Lisboa y Madrid. En esta capital son obsequiados por la Asociación General de Ganaderos, en cuya granja cenarán esta noche. Se muestran satisfechos de su viaje y dedican palabras de gran elogio para la Exposición de Barcelona, que han visitado detenidamente.

Turistas ingleses en Barcelona

BARCELONA, 22.—Esta mañana ha entrado en el puerto, procedente de Palma e Ibiza, el vapor inglés Assyria, con 348 turistas de dicha nación, que visitaron la Exposición y recorrieron la ciudad en automóviles.

—De Francia han llegado hoy el diplomático argentino don Anselmo de López, y el marqués de Florian.

—Hoy al mediodía ha regresado con su familia de su viaje al extranjero el rector de la Universidad don Eusebio Díaz. Ha asistido en Ginebra al Congreso Internacional de Pedagogía, en el cual pronunció una conferencia. Estuvo también en [illegible] Inglaterra. Hoy mismo se [illegible] de su cargo.

ALMACENES DESTRUIDOS EN BURGOS

El "hidro" "Dornier 16" en Vigo. Colisión entre dos trenes en Fuente la Higuera. El avión de la línea Barcelona-Madrid, averiado.

CONGRESO DE ESTUDIOS CERVANTINOS EN BARCELONA

La explosión en una fundición

BARCELONA, 22.—Hoy han sido dados de alta todos los heridos en la explosión de la fundición Torras, de la calle de la Igualdad. Tan pronto como el juez tenga en su poder las certificaciones de las defunciones de los obreros se dará por concluso el sumario.

—Ante el Juzgado del Norte, ha declarado hoy el maquinista que conducía el tren eléctrico que el pasado domingo mató a dos mujeres cerca de Moncada. Parece que ha dicho que no vió señal alguna ni tampoco a las dos víctimas. Añadió que el tren, como es eléctrico, va siempre a una velocidad de 70 a 80 kilómetros por hora, por lo que los conductores se vienen obligados a mirar constantemente a bastante distancia para el caso de haber algo que intercepte la vía, parar con tiempo. Cree que las interfectas cruzaron la vía estando muy cerca el convoy y por eso no las vió.

—Ha llegado a esta capital el ministro de Negocios Extranjeros de Panamá, señor Arozamena, que se dirige a Ginebra. Preguntado por diversos problemas políticos de actualidad, se negó a hacer manifestaciones. En cambio, habló de su país, y dijo que es uno de los de mayor tráfico del mundo, como lo demuestra el hecho de que el trámite por el canal de Panamá produce dos millones de dólares al año.

Se refirió a la zona franca que existe allá, para el almacenaje de mercancías. Constituye uno de los centros comerciales más importantes del mundo, en el cual se almacenan grandes "stoks" de manufacturas, que no están sujetas a ningún gravamen por tal concepto.

Un Congreso post Exposición en Barcelona

BARCELONA, 22.—El Colegio Oficial de Agentes Comerciales de Barcelona ha iniciado la idea de organizar un Congreso Post-Exposición, para cuya celebración habían de ser aprovechados los actuales Palacios al terminar el certamen. Se trata principalmente de instalar con carácter anual la Feria Oficial de Muestras de Barcelona, feria que ya se ha celebrado en anterior ocasión. Sin embargo, la proyectada había de dar mejores resultados mediante una mayor propaganda y preparación.

—Ha sido detenido Víctor Saimil, que había abandonado la casa paterna, dejando una carta en la que anunciaba su propósito de suicidarse. Se le ha ocupado una pistola, para cuya tenencia carecía de la necesaria autorización.

Nuevo campamento de Exploradores

BARCELONA, 22.—Se ha inaugurado oficialmente el campamento internacional de exploradores, instalado en las cercanías de Montjuich, junto a la estación superior del funicular, ya en los linderos de la Exposición. Asistieron el general gobernador militar, presidente de la Diputación, varios concejales, el secretario general de los Exploradores de España, comandante Castro; el comisario, señor Sánchez Arias; el asesor general, don Juan Antonio Dimas y otras personalidades.

El señor Cifuentes, del grupo de Exploradores de Barcelona, pronunció un discurso ofreciendo el campamento. Le contestó el señor Sánchez Arias. También el conde de Montseny pronunció breves palabras.

Seguidamente se cantaron los himnos de los exploradores de diversas naciones, comenzándose por el de Alemania y siguiendo Hungría, Inglaterra y Chile. Los exploradores chilenos hicieron entrega de un objeto artístico a los exploradores españoles como recuerdo del paso de aquéllos por España. Con este motivo se cambiaron discursos muy afectuosos entre el señor Sánchez Arias y el jefe de los exploradores de Chile.

A continuación se verificó el desfile de las banderas ante las autoridades, a los acordes de la Marcha Real. Poco después se retiraban los grupos a sus respectivas parcelas, para recibir allí la visita de las autoridades.

Los exploradores franceses e italianos no pudieron participar en la fiesta por no haber llegado con tiempo suficiente para preparar su campamento. Se espera que para el domingo estén acondicionados completamente los campamentos de los exploradores de Cuba, Argentina, Estonia, Dinamarca, Holanda y Suecia.

Anoche llegó un numeroso grupo de exploradores marroquíes que, tocados con el fez rojo y al compás de sus chirimías, han desfilado por las ramblas, escoltados por una patrulla de exploradores españoles con banda de música.

En este campamento inaugurado ayer figuran la casi totalidad de los noventa exploradores españoles que asistieron a la reciente "jamboree" de Inglaterra. Todos ellos hablan entusiasmados de su excursión. Dicen que allí gustaron mucho los cantos regionales españoles, sobre todo la jota, que constituía uno de los mayores atractivos del campamento, a pesar del interés natural que despertaba la concurrencia de cantos, danzas y costumbres de países muy lejanos, como, por ejemplo, la India y Egipto.

Congreso de Estudios cervantinos

BARCELONA, 22.—Después de arduas gestiones, la Liga Cervantista ha podido llevar a feliz término la organización y preparación del primer Congreso Internacional de Estudios Cervantinos. Su celebración coincidirá con la cuarta semana del Libro en la Exposición de Barcelona.

Concurrirán a este primer Congreso delegados de los siguientes países: Japón, Inglaterra, Francia, Alemania, Noruega, Lituania, Estados Unidos, Uruguay, Argentina y Cuba. La primera sesión será presidida por el cervantista japonés M. Nikita Maru. Asistirán a las reuniones muchos elementos de la Sociedad de Amigos de Cervantes de Madrid y personalidades de otras provincias.

—Feliciano García, marinero, ha denunciado a un individuo que con la promesa de embarcarle en un buque como tripulante, le estafó la cantidad de 850 pesetas, única suma que poseía.

El avión Barcelona-Madrid averiado

BARCELONA, 22.—El avión que hace el servicio Barcelona-Madrid sufrió una avería en los motores a los cuatro minutos de haber emprendido el vuelo, hoy. Pudo regresar al aerodromo sin novedad.

Almacenes del Norte destruídos

BURGOS, 22.—A las nueve de la noche se declaró un violentísimo incendio en los almacenes de pequeña velocidad de la estación del ferrocarril del Norte. En pocos momentos quedaron totalmente destruídos.

Se ignoran las causas, pues cuando comenzó todos los empleados de los almacenes se habían marchado.

Las pérdidas son muy cuantiosas, pues había muchas existencias, que también quedaron destruídas por completo.

Los generales Sanjurjo y Franco en Ferrol

FERROL, 22.—Ha llegado el director de la Academia Militar, general Franco con objeto de pasar unos días al lado de su madre. Fué cumplimentado por las autoridades. También llegó el director general de Benemérita, señor Sanjurjo, acompañado de los coroneles de la Guardia civil, señor Ortega y del de Artillería, señor Roldán. Fué recibido por el general Nouvilas, jefes del cuerpo, alcalde y teniente coronel de Infantería, ayudante del rey, señor Martínez Alonso. Después de revistar las fuerzas que aquí se alojan visitó los Arsenales y las nuevas fortificaciones y siguió luego viaje a Betanzos.

Día del Niño en la Feria de Muestras

GIJON, 22.—En la Feria de Muestras se celebró esta tarde el "Día del niño". Cerca de 2.000 niños de las escuelas locales y de las colonias escolares, que veranean en Asturias, interpretaron, con acompañamiento de la banda de Infantería de El Ferrol, el "Himno a la Feria". Después, fueron obsequiados con una merienda.

A continuación, con asistencia de las autoridades locales y provinciales, se entregaron los premios del concurso de ganaderos. Todos los ejemplares desfilaron por la pista. Asistió muchó público.

Noticias de un barco desaparecido

GIJON, 22.—Como se recordará, hace días, en las costas portuguesas, el vapor "Ea" chocó con otro buque desconocido, que se fué a pique, y de cuya tripulación no se encontró rastro, a pesar de las pesquisas. El "Ea" sufrió averías en la proa, que le obligaron a entrar de arribada forzosa en Lisboa para repararlas.

Esta colisión se relaciona con la desaparición del vapor "Rabat", de la que ayer dimos cuenta, pues el capitán del "Manuel Arnús", que llegó de Valencia, dice que encontró a 16 millas de la costa portuguesa restos de un buque. Dicho lugar coincide con aquel en que se produjo el anterior accidente.

La impresión entre la gente de mar es que el vapor que fué abordado era el "Rabat". La única esperanza respecto a la tripulación es que haya sido recogida por otro barco.

Las jornadas médicas en Coruña

LA CORUÑA, 22.—Continúan las jornadas médicas. En el sanatorio de Lavaca se celebró una sesión quirúrgica a cargo de los doctores señores Riva, Pardo y La Carrere. Después en el Hospital operaron los doctores Marescot y Balduero. En el Ayuntamiento dió una conferencia sobre afecciones pulmonares don Casimiro Martínez.

Por la tarde fueron leídas comunicaciones de los doctores portugueses señores Tabares y Perira Rodríguez. Por la noche se celebró un banquete oficial, al final del cual hubo brindis.

La fiesta de verano en Málaga

MALAGA, 22.—Se ultiman los preparativos para la celebración de la fiesta de verano. Se realizaron pruebas de fantástico alumbrado, con excelente resultado en la Catedral y en el paseo del Parque de los Martirios.

La Asociación de hoteleros se reunió y acordó para atraer mayor número de forasteros, no aumentar los precios de los hospedajes, a pesar de estar autorizados. La Comisión visitó a las autoridades para comunicar el acuerdo, que ha sido muy elogiado.

Flores sobre la tumba de un aviador

OVIEDO, 22.—Los aviadores señores Lecea y señorita Bernaldo de Quirós volaron sobre el cementerio y arrojaron flores sobre el panteón donde reposan los restos del aviador ovetense don José Cañedo, muerto en accidente de aviación en Madrid, al chocar su aparato con el que pilotaba el señor Lecea.

Maniobras de buques de guerra

SANTANDER, 22.—A mediodía salieron de este puerto los submarinos "C-1" y "C-3" con un torpedero. Llegaron a Suances, realizando diferentes maniobras y regresando a las cuatro y media de la tarde.

La labor realizada en Sevilla

SEVILLA, 22.—El gobernador civil manifestó esta mañana a los periodistas que estaba ocupado en recopilar datos para redactar un folleto, en el que se resuman los avances de la provincia desde el año 1923. Se referirán dichos avances, no sólo al desenvolvimiento de la administración provincial, sino también al desarrollo de la industria y del comercio.

—La Sociedad de Obreros confiteros ha solicitado del gobernador que sea incoado expediente para conceder la medalla del Trabajo al obrero del gremio Higinio Aguera, quien lleva dedicado a dicha industria desde 1890.

Colisión entre dos trenes

VALENCIA, 22.—En Fuentelahiguera se ha producido una colisión entre dos trenes. A consecuencia del accidente, descarriló una locomotora y se destrozaron tres vagones. No ocurrieron desgracias personales.

Mientras se realizaron los trabajos necesarios para dejar expedita la vía, quedó detenido el expreso de Madrid, que pudo reanudar su marcha después de dos horas de retraso.

—Cuando viajaba en un travía le robaron a un pobre obrero una cartera, en la que guardaba todos sus ahorros. Ascendían éstos a la contidad de 1.200 pesetas. La víctima se apercibió del robo y salió en persecución de los ladrones. Consiguió alcanzar a uno de ellos, pero a los gritos que dió acudieron sus compañeros y consiguieron ponerse todos en salvo.

Anciana atropellada por un "auto"

VALENCIA, 22. — Un automóvil ha atropellado a la anciana Sebastiana Cervelló, que resultó con lesiones graves. Se han registrado otros dos atropellos más, cuyas víctimas han sido asistidas de lesiones de pronóstico reservado.

El "Dornier 16" en Vigo

VIGO, 22.—A los doce menos cuarto apareció sobre la población el "Dornier número 16", en el que Franco y sus compañeros intentaron la travesía del Atlántico. Después de volar sobre Vigo y la bahía, amaró en un lado del puerto. Procede de Lisboa, de donde salió a las nueve menos cuarto. Lo tripulan los tenientes Ruano y Galán, el capitán Manzano, los mecánicos Madariaga y Valjillot, y el radiotelegrafista Navarro. El "hidro" permanecerá aquí tres días. El "Dornier 7", que también era esperado aquí, se quedó en Lisboa con averías, y marchará directamente desde la capital portuguesa a Melilla. Los aviadores del "Dornier 16" se muestran muy agradecidos a la amabilidad de las autoridades y habitantes de Lisboa. Al regreso de su viaje volverán allí, deteniéndose tres días.

Manifestaron que de los Alcázares a Lisboa (1.110 kilómetros) habían empleado siete horas y diez minutos. Irán ahora directamente a Santander.

Yate inglés en Coruña

VIGO, 22.—Procedente de Coruña, entro el yate inglés "Zelranda", mandado por su propietario J. J. Weosel, con objeto de aprovisionarse.

Fiesta literaria en Vigo

VIGO, 22.—En el teatro de Rosalía de Castro se celebró una fiesta literaria, presidida por señoritas de Vigo, La Coruña, Santiago, Orense, Lugo y El Ferrol. Fué premiado el poeta señor Alvarez Limeses, inspector provincial de Primera enseñanza.

Pronunció un discurso don Isidoro Illán sobre un tríptico de mujeres gallegas: una pescadora, una santa y una poetisa. Se leyeron trabajos de los señores Cabanillas, don Alfredo Gómez, don Jaime López Carballeira y don Ramón Fernández. El acto terminó con el Himno gallego.

La fiesta resultó muy brillante y concurrida. Asistieron las autoridades y nutridas representaciones de varias ciudades gallegas. Fué un canto a las virtudes de la mujer gallega.

Incendio en un monte

ZARAGOZA, 22.—En el monte de Rigachade, del término de Torrelapaja, se ha producido un incendio. Las pérdidas han sido de consideración.

Cadáver descubierto en Mosquetera

ZARAGOZA, 22. — Esta tarde, en un campo de maíz, en el término de la Mosquetera, a unos trescientos metros de la vía férrea de Cariñena, ha sido encontrado el cadáver de un hombre. Avisada la Policía y el Juzgado de guardia, esté procedió al levantamiento del cadáver, y dió órdenes para su traslado al Depósito judicial. Representa tener unos treinta años de edad. No ha podido ser identificado, y se hacen gestiones para conseguir dicha identificación. El cadáver fué descubierto por un niño.

—En la acequia de Pradilla ha sido encontrado el cadáver de un hombre. Hecha la identificación resultó ser Vicente Laforga, de treinta y tres años. Se supone que padecía ataques epilépticos y que en uno de ellos se arojó al agua.

FIGURAS DE ACTUALIDAD

Don José Cuesta Fernández, presidente del Comité de la Feria de Muestras de Gijón.

El señor Cuesta es una de las más destacadas personalidades asturianas. Abogado, hombre culto, fino y laborioso, ha consagrado sus entusiasmos a su tierra natal, donde ha trabajado por formar una unión de actividades en beneficio de los intereses de la región. Ha formado parte en repetidas ocasiones del Ayuntamiento de Oviedo. También ha sido gobernador civil de Burgos y de Palencia. Finalmente, en la actualidad desempeña el cargo de presidente de la Diputación de Asturias, y este año, por segunda vez, el de presidente de la Feria de Muestras y Exposición Agropecuaria de Gijón.

EL VERANEO REGIO

SANTANDER, 22.—El Rey y el infante don Juan salieron esta mañana de Palacio a las once, y se dirigieron a la rampa del dique Gamazo, donde están varados los baiandros para prepararlos con objeto de que tomen parte en las regatas próximas. La Reina y las Infantas estuvieron en la playa. El infante don Gonzalo paseó por la población, acompañado de su profesor, y el infante don Jaime fué al Real Club Marítimo. La Reina desde la playa se dirigió a la población, paseando por algunas calles.

La Reina no salió por la tarde del Palacio de la Magdalena.

Los infantes don Jaime, don Juan, doña Cristina y doña Beatriz estuvieron en el campo de la Real Sociedad de Law Tennis.

El Rey paseó en automóvil por la carretera de Burgos.

LOS REYES A BARCELONA EN SEPTIEMBRE

BARCELONA, 22. — Se asegura que sus majestades los Reyes adelantan su viaje a Barcelona, y en lugar de venir a mediados de octubre lo harán en los primeros días del mes próximo.

Huelga de tranvías en Lille

LILLE, 22.—Los obreros que prestan sus servicios en la compañía de tranvías urbanos y de las afueras, se han declarado en huelga.

Hasta ahora, el orden no se ha alterado un solo momento, pero no obstante, las autoridades han adoptado las oportunas medidas, en previsión de que pudiera producirse algún incidente.

ULTIMA HORA

Preludio de reconciliación

(De nuestro corresponsal)

PARIS, 22.—Con referencia estricta a la impresión que esta noche existe en París concerniente a las negociaciones de La Haya, cabe considerar como muy probable para hoy, a más tardar para el sábado por la mañana, un acuerdo sobre el plan Young. Una vez se produzca éste, se procederá inmediatmente a la constitución de las Comisiones técnicas. Habrá, ante todo, la Comisión prevista para completar el plan Young y para organizar el Banco Internacional, y se crearán otras dos Comisiones encargadas de reglamentar las cuestiones que interesan a Rumania, Checoeslovaquia, Polonia y Yugoeslavia. Una se ocupará del reglamento de las deudas de liberación y otra de las reparaciones de Austria, Hungría, Bulgaria y Grecia. Es posible que el banquete que ofrecerá esta noche la reina Guillermina aparezca como el preludio de la conciliación.—**Daranas.**

VIOLENTO HURACAN SOBRE HONG KONG

El río Amarillo ha roto sus diques y ha inundado 800 kilómetros cuadrados

HONG KONG, 22.—Un violento tifón de una velocidad horaria de doscientos kilómetros ha descargado esta tarde sobre la ciudad y el puerto.

Los vapores y buques de guerra han tenido que reforzar las amarras. Enormes olas han obligado a los que se hallaban fuera del puerto a refugiarse en éste a toda prisa. Se ha tenido que suspender toda clase de transportes.

El fenómeno ha arrancado de cuajo numerosos árboles.

ROTURA DE DIQUES

PEKIN, 22.—La misión católica de Tsao Cheu comunica que el dique de Huang Chuang, en el río Amarillo, se ha roto, inundándose unos 800 kilómetros cuadrados.

La miseria en la pobdación, que ya era muy grande, ha aumentado con este motivo.

Un complot comunista en Grecia

Se preparaban disturbios para el 1 de septiembre

ATENAS, 22.—La Policía ha descubierto un complot organizado por los elementos comunistas, con el propósito de promover serios disturbios el día 1 de septiembre. Con este motivo, las autoridades han adoptado severas medidas de represión.

El Gobierno austriaco toma precauciones

VIENA, 22.—El Consejo de ministros ha aprobado por unanimidad medidas encaminadas a impedir la repetición de los últimos sucesos. Sin embargo, los ministros han reconocido que la situación no inspira inquietudes y que carecen de fundamento los temores expresados por ciertos círculos económicos vieneses.

UN CHOQUE DE TRENES

VIENA, 22.—A consecuencia de un choque de trenes ocurrido cerca de Sankt Veit, han resultado muertas cinco personas y heridas 20, la mayoría de gravedad.

Los rusos ocupan otros tres pueblos chinos

Prosigue el bombardeo de la región minera de Dalai Nor

Se dice que los chinos rechazaron, después de un combate de 24 horas, un importante ataque

¿ES LA GUERRA?

Convinimos en 1918 que aquella guerra, que nos puso los pelos de punta a toda la Humanidad, era la última de las guerras, por que el bueno de Wilson (q. e. p. d.) había descubierto el alambique de la Sociedad de las Naciones, la cual quedaba encargada de velar eterna y eficazmente por que la paz no se turbase. Cierto que después han andado a golpes, y algunos de importancia (guerra de turcos contra griegos) no pocos mortales, teniendo nosotros motivos sobrados en Africa para sospechar que Wilson se había equivocado, pero ¡bah!, todo ello eran minucias comparadas con aquellas hecatombes de la Gran Guerra. No, ésta no se repetiría más. En su punto hubiera estado que, pues, todos hacían el firme propósito de no volver a pecar, se rompiesen las espadas y se trocasen en hoces, según parece que pedía ya Witiza unos siglos antes que Wilson, pero los únicos que se desarmaron fueron los alemanes y ello tuvo lugar porque a la fuerza ahorcan y van contentos.

Si los romanos decían que el que quiera la paz debe prepararse para la guerra, tengo para mí que ese lenguaje era la máscara para ocultar el imperialismo de aquéllos. En la Tierra, donde los tinglados de la farsa abundan, parodiando a Espronceda se podría decir: "¿Que haya una farsa más, qué importa al mundo?" ¿Armas en abundancia y afiladas? Pues no se espere la paz de tales preparativos.

Por añadidura, los bolcheviques, que dominaban de las armas en 1917, porque ellas no les dejaban resollar a gusto, apenas llegaron el poder cambiaron de parecer. ¡Las armas eran buenas! ¡Y vaya si lo son!... Me contaba a este propósito, no hace mucho, en el Alcázar de Sevilla el general Tavira, que visitando el destronado Sultán Muley Hafid aquella maravilla arquitectónica, trató de leer, y al fin leyó, uno de los muchos letreros que los alarifes toledanos grabaron en las paredes del Alcázar. Ved lo que decía y dice: "Mientras tengas a tus ejércitos bien mantenidos y contentos, tú reinarás." Y el Sultán, al hacer la traducción, añadió este comentario: "¡Esto es de todas las épocas!". Lo mismo se deben haber dicho los bolcheviques para su coleto, y para reinar el mayor tiempo posible, ellos, que del Ejército abominaban, crearon uno que se dice que es potente, sobre todo en Aviación. ¿Iban a estarse mano sobre mano con semejante juguete? Además, no se olvide que los bolcheviques, inocentes, creyeron en un principio que, pues, Rusia se había convertido en el Paraíso, una vez que subieron al Poder, el mundo entero se apresuraría a imitarlos, pero, ¡sí, sí!, el mundo dió en creer que en Rusia no se comía, que la miseria abundaba allí, que se trabajaba más de ocho horas, que fusilaban a cualquiera por un quítame allá esas pajas, y ante tan dulces perspectivas, el mundo hizo la cruz a los bolcheviques, como se la hacía al diablo. Si en Hungría, Alemania e Italia aparecieron unos focos de bolcheviquismo, duraron lo que las rosas: "El espacio de una mañana." Convencidos entonces los bolcheviques de que el mundo no se decidía a imitarlos, dieron en la flor de hacer una intensa propaganda de sus ideas. ¡Como si cantaran! Las resoluciones no se hacen con copias, con folletos ni con periódicos.

Los años han pasado (doce va a hacer que los bolcheviques reinan) y ellos les deben de haber enseñado una verdad de clavo pasado: que el mejor medio de propaganda de las ideas son las armas. De aquí el Ejército que han constituído: para reinar dentro de casa y para hacer comulgar al vecino con las ideas propias. El vecino o los vecinos del Occidente de Rusia es muy posible que de ser atacados fueran socorridos por todos los Estados europeos y aún por los Estados Unidos, que verían peligrar sus créditos caso de entronizarse el bolcheviquismo en toda Europa... El vecino de Oriente (China) si cuenta con muchos millones de hombres aún no están lo suficientemente organizados, y... ¡como por todas partes se va a Roma! No me parece, pues, disparatada la noticia de que los rusos movilizan con el fin de caer sobre los chinos, a pesar de Wilson y del Pacto Kellogg, pero en la siguiente crónica verá el lector que de no haber constituído los bolcheviques hace tiempo una sólida base de aprovisionamiento en el Oriente de Siberia y de no tener allí, desde luego, un gran Ejército, pudieran exponerse a un gran fracaso parecido al que sufrieron los soldados del Zar a principios de este siglo frente a los japoneses.

Creo, pues, en la guerra, pero digo de ella lo que dicen las chicas de Mambrú: "No sé cuándo vendrá." Ya veréis en la próxima crónica que en Siberia la vida es poco agradable y que es una sola la vía que une el corazón de Rusia con la frontera rusochina. Un cuerpo tan inmenso como Rusia, con una arteria solamente para servir la inmensidad de Siberia, no puede permitirse muchos desplantes.

Armando GUERRA

Balneario de Liérganes, 20 agosto 1929.

KHARBIN, 22 (De la Agencia Indo Pacific). — Las tropas soviéticas han efectuado incursiones en territorio chino, en las regiones de Donnin y Michán, al Norte de Pogranitschnaia, y han ocupado tres pueblos en la región de Suidun, a 40 kilómetros al Sur de la confluencia del Sungari y el Amur.

Las tropas soviéticas continúan bombardeando la región minera de Dalai Nor, al Este de Manchuli.

UN COMBATE DE VEINTICUATRO HORAS

LONDRES, 22.—Según el "Daily Expréss", un regimiento de tropas soviéticas, apoyado por 21 aviones, carros de combate, fuerzas de Artillería y Caballería y buen número de ametralladoras, invadió el territorio Mandchú, retirándose después de un combate que duró cerca de veinticuatro horas. En este encuentro las tropas chinas tuvieron noventa bajas.

EL SABADO HA DE TERMINAR LA CONFERENCIA SOBRE LAS REPARACIONES

HENDERSON, SNOWDEN Y BRIAND SALEN EL DOMINGO DE LA HAYA

Hoy por la tarde se decidirá la suerte de la Conferencia

El ministro inglés cree que Francia y Bélgica han hecho ya los sacrificios necesarios

SE PIDE A ALEMANIA QUE RENUNCIE A SU PARTE DEL PLAN DAWES

LA HAYA, 22.—La conclusión capital de los acontecimientos de hoy es que se llegará irrevocablemente a una decisión, sea la que sea, el sábado.

En efecto, los jefes de las Delegaciones de las seis potencias, que convocaron la Conferencia, se han puesto de acuerdo hoy para no permanecer en La Haya después de esta fecha.

Han estudiado detenidamente las dos únicas eventualidades que pueden presentarse — igualmente posibles las dos, por ahora—, que son: o persistencia de la negativa del ministro de Hacienda británico, señor Snowden, en lo que se refiere a aceptar las últimas proposiciones de las cuatro potencias acreedoras (y en este caso el fracaso de la Conferencia tendría que hacerse público en el curso de una última sesión pública), o adhesión británica al Plan Young.

Si esto último ocurriera, como es de desear, se procedería a designar el Comité, que habría de establecer las modalidades de aplicación del citado plan.

Este Comité podría celebrar sus reuniones en La Haya, o en otra población cualquiera.

Snowden y Henderson, han hecho público que tienen intención de salir de La Haya el próximo domingo, con dirección a Londres, y Briand se propone marchar el mismo día para París, con objeto de asistir al Consejo de ministros, en el cual dará cuenta al presidente de la república, Doumergue, y a sus compañeros de Gabinete de las negociaciones de La Haya.

Los delegados de las seis potencias

Los delegados de Francia, Italia, Inglaterra, Bélgica, Alemania y Japón, se reunieron esta mañana a las diez y media para continuar el examen de los trabajos de la Conferencia y acordaron por unanimidad reanudar inmediatamente las conversaciones privadas y proseguirlas sin interrupción, con el propósito firme de llegar a una conclusión, que será sometida a examen en una nueva reunión, que celebrarán mañana por la tarde.

Se trata de efectuar un supremo esfuerzo para lograr una inteligencia acerca del reparto de las anualidades previstas en el plan Young, y de obtener de Snowden que se adhiera a una solución conciliadora.

Por lo tanto, mañana viernes, los delegados de estas potencias adoptarán una solución: bien la del aplazamiento de la Conferencia, bien la de confiar a los técnicos la misión de fijar los detalles de la aplicación del plan Young, contándose para ello con la adhesión en principio de todos los delegados.

Las entrevistas celebradas por las delegaciones de las potencias acreedoras, han tenido por objeto, como se ha dicho, buscar los medios más adecuados para aproximar sus tesis a la británica, con objeto de reducir la oposición de Snowden. Este, por su parte, ha reconocido que Francia y Bélgica han llegado ya al límite de sus concesiones, y cree que es necesario un acuerdo suplementario con Italia, Japón y la misma Alemania.

Estas reuniones han puesto de manifiesto la perfecta solidaridad existente entre los delegados de las potencias acredoras, relativa a la adopción, sin reservas, del plan Young.

Los aliados

Después de la reunión celebrada por las Delegaciones de las seis potencias que convocaron la Conferencia, los delegados de Francia, Bélgica, Italia y el Japón deliberaron conjuntamente desde las once treinta hasta la una de la tarde.

Según las referencias oficiosas, los reunidos reconocieron que, ante los débiles sacrificios que con ese objeto es preciso realizar, no se debe vacilar en afrontarlos, pues de no hacerlo así, se podría dar por fracasada la Conferencia y este fracaso sería grave, porque repercutiría en el porvenir político y económico de Europa, especialmente en lo que se refiere a Alemania.

Al final de la reunión, el delegado japonés ha declarado al representante de la Agencia Havas: "Hemos hecho un fructífero trabajo encaminado a acercar la tesis común de las cuatro Delegaciones a la tesis inglesa. A las tres de la tarde continuaremos las conversaciones entre las cuatro Delegaciones y una hora después se unirá a nosotros la Delegación alemana. Es necesario, en efecto, que Alemania participe también en los sacrificios consentidos por las cuatro potencias acreedoras con objeto de poder obtener la adhesión de Snowden a la aplicación del plan Young.

Alemania—continuó diciendo el delegado nipón—debe comprender que por su propio interés, debe hacer lo imposible por no comprometer la realización de un plan que la proporciona positivas ventajas políticas y financieras y que constituye para ella la liquidación de la guerra, marcando al mismo tiempo una política de aproximación europea.

Sólo cuando alemanes, japoneses, franceses, italianos y belgas estemos de acuerdo ,podremos volver a entrevistarnos con nuestros colegas ingleses.

Interviene Alemania

A las cuatro de la tarde se han reunido con los delegados alemanes, habiendo insistido cerca de ellos para que el Reich participe en los esfuerzos de conciliación general que se efectúan para resolver la situación actual, renunciando a la parte que le corresponde en el saldo de trescientos millones de mar-

(Continúa al final de la primera columna de cuarta plana)

Las grandes regatas a la vela del Cantábrico

Cruceros internacionales, organizados por el Real Sporting de Bilbao. Pruebas de Santander y San Sebastián. Constitución de la Asociación Nacional de Jugadores de Football. Francisco Ros y Santiago hacen un combate nulo en Valencia. La travesía del Urumea. Más inscripciones para la prueba ciclista Toulouse-Barcelona.

Regatas a la vela

Las grandes regatas cruceros internacionales

Tenemos a la vista el programa de las grandes regatas de cruceros internacionales que se celebrarán durante el próximo mes de septiembre, bajo la organización del Real Sporting Club de Bilbao, con la cooperación del Real Club Marítimo de Santander, del Real Club Náutico de San Sebastián y de la Socité de la Voile et de l'Automobile d'Arcachón.

Se trata principalmente de las pruebas Santander-Bilbao, Bilbao-San Sebastián y San Sebastián-Arcachón.

He aquí los detalles:

Prueba Santander-Bilbao

Martes, 3 septiembre de 1929.

Para yates de

Clase H: 6 metros fórmula internacional, salida: a las 10,00 m.

Clase G: 8 metros fórmula internacional, salida: a las 10,15 m.

Clase B: 35 a 60 pies de línea de flotación, salida: a las 10,30 m.

Clase A: más de 60 pies de línea de flotación, salida: a las 10,45 m.

Recorrido.—Una distancia de 84 millas desde la línea de salida en Santander hasta la línea de llegada en el abra de Bilbao.

No habrá limitación de tiempo para la terminación de la regata.

Compensaciones de tiempo para los yates en la clase B y en la clase A. Se calcularán con arreglo a la fórmula de arqueo del "Ocean Racing Club" y teniendo en cuenta una distancia de 34 millas.

Las prescripciones, referentes al precinto de las máquinas o motores de los yates, serán las mismas que para la regata Plymouth-Santander.

Premios.—Se adjudicarán cuatro premios en cada una de las clases.

Inscripciones.—Las inscripciones para esta regata, en forma reglamentaria, serán admitidas en la secretaría del Real Club Marítimo de Santander hasta la víspera, a las cuatro de la tarde.

Instrucciones de regata.

Se correrá con sujeción a los reglamentos de la Unión Internacional.

Comité de regata o jurado.—Dicho Comité actuará, en la línea de llegada y en la línea de salida, a bordo de un torpedero de la Marina Real Española que arbolará en el palo trinquete el pabellón del Real Sporting Club.

Línea de salida.—Quedará indicada por una bandera blanca, desplegada en el torpedero (fondeado, aproximadamente, en la línea de llegada de la regata Plymouth-Santander) y por el mástil blanco levantado en la isla de Santa Marina.

Salida.—Los yates cruzarán la línea entre la isla de Santa Marina y el torpedero dejando a este último por babor.

Línea de llegada.—Será una línea NE. SO. determinada por la torre del faro de Punta Galea y la bandera blanca del torpedero fondeado en esa línea.

Los yates cruzarán de NO. a SE., la línea, entre Punta Galea y el torpedero, dejando a éste último por estribor.

En el caso de que la regata no haya terminado de día, la bandera blanca será sustituída a la puesta del sol por dos luces rojas colocadas verticalmente.

Con objeto de poder ser reconocidos los yates que terminen de noche la regata, éstos deberán hacer las señales de noche convenidas cuando estén acercándose a la línea, a una milla aproximadamente de ella, y volverán a repetir las señales al tiempo de cruzarlas.

Señales de salida:

Clase H: Bandera H.

Atención: A las 9,55 a. m. se izará la letra H del Código Internacional de señales y se disparará un cañonazo.

Salida: A las 10,00 a. m. se arriará la bandera H y se disparará un seguudo cañonazo.

Clase G: Bandera G.

Atención: A las 10,10 a. m. Salida. A las 10,15 a. m. se harán señales como para la clase anterior, sustituyendo la letra H por la G.

Clase B: Bandera B.

Atención: A las 10,25 a. m. Salida: A las 10,30 a. m., íd. íd., íd., por la B.

Clase A: Bandera A.

Atención: A las 10,40 a. m. Salida: A las 10,45 a. m., íd. íd. íd. por la A.

Señales especiales.—El Comité podrá retrasar la salida de cualesquiera de las clases por intervalos de quince minutos, para indicar lo cual se izará la bandera "Inteligencia" encima de la bandera de la clase.

Números de llamada.—La víspera de la regata se adjudicarán a los yates números consecutivos de llamada para los efectos de la regla 28.

Reclamaciones.—Deberán formularse por secrito y ser entregadas en el Real Sporting Club de Bilbao, dentro del plazo de veinticuatro horas, después de hamer terminado su regata el yate que protesta.

Distribución de premios.—El reparto de premios concernientes a esta regata tendrá lugar en los salones del Real Sporting Club el sábado 7 de septiembre por la tarde.

Prueba Bilbao-San Sebastián

Domingo, 8 septiembre de 1929.

Para yates de:

Clase H: 6 metros fórmula internacional. Salida a las 7,00 a. m.

Clase G: 8 metros fórmula internacional. Salida a las 7,15 a. m.

Clase B: 35 a 60 pies de línea de flotación. Salida a las 7,30 a. m.

Clase A: más de 60 pies de línea de flotación. Salida a las 7,45 a. m.

Recorrido.—Una distancia de 50 millas desde la línea de salida en Punta Galea hasta la línea de llegada en San Sebastián.

No habrá limitación de tiempo para la terminación de la regata.

Compensaciones de tiempo para los yates en la clase B y en la clase A.—Se calcularán con arreglo a la fórmula de arqueo del "Ocean Racing Club" y teniendo en cuenta una distancia de 50 millas.

Las prescripciones referentes al precinto de las máquinas o motores de los yates serán las mismas que para la regata Plymouth-Santander.

Premios.—Se adjudicarán cuatro premios en cada una de las clases.

Inscripciones.—Las inscripciones para esta regata, en forma reglamentaria, serán admitidas en la secretaría del Real Sporting Club, Bilbao, hasta la víspera, a las cuatro de la tarde.

Instrucciones de regata

Se correrá con sujeción a los reglamentos de la Unión Internacional.

Comité de regata o jurado.—Dicho Comité actuará, en la línea de salida, a bordo de un torpedero de la Marina Real Española, que arbolará en el palo trinquete el pabellón del Real Spórting Club. Para la línea de llegada, el Comité estará situado en tierra, en el paseo del Príncipe de Asturias, a la entrada de San Sebastián, lugar señalado por el grimpolón del Real Club Náutico.

Línea de salida.—Será una línea N (verdadero), determinada por la torre del faro de Punta Galea y por la bandera blanca del torpedero fondeado en esa línea.

Salida.—Los yates cruzarán la línea entre Punta Galea y el torpedero, dejando a este último por babor.

Línea de llegada.—Estará limitada por dos balizas con bandera española situadas en la línea que une el puesto del Jurado y la torre del faro de Igueldo.

Los yates cruzarán de Norte a Sur esa línea, entre las dos balizas.

En el caso de que la regata no haya terminado de día, la bandera española de cada una de las balizas será substituída a la puesta del sol por dos luces verdes.

Con objeto de poder ser reconocidos los yates que terminen de noche la regata, éstos deberán hacer las señales de noche convenidas cuando estén acercándose a la línea a una milla aproximadamente de ella, y volverán a repetir las señales al tiempo de cruzarla.

Concursos internacionales de Santander

SANTANDER, 22.—Pasado mañana comenzarán las grandes regatas de este puerto, bajo la organización del Real Club Marítimo.

Participarán balandros, no sólo de esta población, sino también de San Sebastián y Bilbao. Las pruebas prometen un interés extraordinario, no sólo por el número de los inscritos, sino también por su calidad y por pertenecer a distintas localidades.

Para estas regatas se han inscrito los balandros que se indican a continuación:

Serie de ocho metros

De la Casa Real.—"Cantabria", "Horibio", "Hispauia V" y "Osborne".

De Bilbao.—"Alai" y "Chirta III".

De San Sebastián.—"Neva" e Ibis II".

De Santander.—"Hilda", "Malido" y "Nena".

Serie de seis metros

De Bilbao.—"Asti IV", "Fromista II", "Oriasara", "Aizú", "Cisco VII", "Chova", "Lau", "Cormorán", "Fruslerias" y "Soba".

De San Sebastián.—"Kabusha", "Mari Sol", "Loreley" e "Irrintzi".

De Santander.—"Cori Cori", "Marinel" y "Mouro III".

Además de estos balandros españoles, se ha inscrito para esta serie uno inglés, el "Sonia".

Serie de 8.50 metros

No se han inscrito más que dos y ambos son de Santander. Son el "Mouro II" y el "Nani".

Reparto de premios

El Real Club Marítimo ha comunicado oficialmente que el reparto de los premios para las pruebas que se celebran aquí y los de la gran regata Plymouth-Santander, tendrá lugar el día 1 del próximo mes de septiembre.

El día 2 obsequiará a los balandristas de la prueba internacional con un banquete. Por la noche se celebrará una gran verbena.

Los magníficos trofeos donados por la familia real para la prueba Plymouth-Santander ya se han entregado a la entidad organizadora.

Ante la gran prueba Plymouth-Santander

SANTANDER, 22.—Hoy se han reunido en el Club Náutico el Comité organizador de la gran regata internacional Plymouth-Santander, el comandante jefe de la escuadrilla de submarinos y el presidente de la Federación de Clubs Náuticos del Norte de España, para tratar de organizar el servicio de información y vigilancia que, cumpliendo órdenes del Gobierno—fruto de los deseos del Rey—han de prestar los submarinos y los torpederos.

Trataron de la distribución de los sumergibles desde Cabo Ouessant hasta Santander. Cubrirán una línea de 200 millas de Norte a Sur y de 40 millas de Este o Oeste. Las 100 millas restantes serán patrulladas por los torpederos. El primer submarino saldrá de Santander el domingo próximo a mediodía, para estar en Ouessant a las ocho de la noche del día 26, en que comienza la regata. Los restantes irán saliendo escalonados cada cuatro o cinco horas para ocupar sus puestos respectivos.

También se reunieron en el Club Náutico otras Comisiones para tratar del recibimiento que se ha de hacer a los yates y de otros detalles.

Las pruebas de San Sebastián

SAN SEBASTIAN, 22.—El Real Club Náutico de esta capital, con la cooperación del ministro de Marina y Centros oficiales de la localidad, organiza para la primera quincena de septiembre las regatas internacionales de balandros.

La primera prueba se llevará a efecto el día 8, la gran regata-crucero Bilbao-San Sebastián, para los yates participantes en la regata Plymouth-Santander y de las series de 12, 8 y 6 metros.

Los días 9 y 10 se disputarán la Copa del R. C. Náutico, para la serie de 12 metros; la Copa del duque de Tarifa, para los de 8 metros; la Copa del Rey, para los de 6, y la Copa de la Reina, para la serie M. M. M.

Día 11: regata-crucero a Zumaya, disputándose los trofeos del Real Club Náutico, marqués de Foronda y su majestad la reina Victoria Eugenia.

Los días 12 y 13 regatearán todas las series, destacando la Copa del New-York Yacht Club, que se disputa anualmente en los puertos de Santander, Bilbao y San Sebastián.

El 14, 16 y 17 se celebrará el "match" francoespañol San Sebastián-Arcachón, para los 6 metros, y la "challenge" de su majestad el Rey, para los 8 metros.

Día 18: gran regata-crucero San Sebastián-Arcachón, para los yates que participen en la regata Bilbao-San Sebastián.

Football

Constitución de la Asociación Nacional de Jugadores de Football

En la Casa del pueblo se celebró anoche una reunión de jugadores profesionales de "football". Por tratarse de un asunto de gran interés asistió numeroso público, por lo que el local resultó insignificante.

Presidió el presidente de la Federación Nacional de Dependencias del Servicio Escénico, a quien le acompañó la Comisión organizadora, constituida por don Marino García y los conocidos jugadores don Pedro Escobal, don Manuel Valderrama, don Félix Pérez y don Tomás Castro.

El citado presidente expuso el objeto de la convocatoria, cual es la de aprobar el reglamento de la nueva organización. Los señores Marino y Castro concretaron más la idea desde el punto de vista deportivo.

Intervino para una breve aclaración el jugador señor Reverter.

Habló también don Juan Carcer, quien recalcó que no lo hacía ni como jugador, ni árbitro, ni entrenador, sino como un simple simpatizante de la unión de jugadores profesionales.

Tanto el presidente como el señor Marino aclararon todas las dudas. Y nadie habló más.

Se aprobó el reglamento de la constitución de la Asociación Nacional de Jugadores de Football.

Dicho reglamento consta de unos 60 artículos. Pero los más interesantes son los 14 primeros.

Creemos que merecen ser mencionados también los artículos 51 al 59.

Los transcribimos a continuación por creer que tienen gran interés.

ASOCIACION NACIONAL DE JUGADORES DE "FOOTBALL"

Objeto de la Asociación

Artículo 1.º. Con la denominación de Asociación Nacional de jugadores de Football, se constituye en Madrid, con domicilio en la calle de Piamonte, 2, una Asociación profesional de defensa, orientada a dignificar la condición moral y material de los jugadores de "football", elevando y defendiendo el concepto espiritual y profesional del deporte, luchando dentro de las leyes hasta conseguir que la personalidad social del jugador sea considerada en su verdadero valor, impidiendo todo atropello que con éste se pretenda realizar.

Esta Asociación no aceptará corporativamente determinados principios políticos ni religiosos, dedicando todos sus esfuerzos a la acción social y al logro de las reivindicaciones profesionales, por lo que deja en la más amplia libertad a todos sus asociados de sustentar las ideas y principios que crean conveniente.

Art. 2.º El sueldo asignado al jugador perteneciente a esta Asociación, no será en ningún caso menor al estimado como imprescindible para cubrir sus atenciones personales.

Art. 3.º Es uno de los fines de esta Asociación, teniendo en cuenta que la vida del jugador es muy corta en la profesión y frecuente la inutilización por lesiones, constituir un Montepío, donde el jugador encuentre una ayuda para estos casos.

Art. 4.º Asimismo se propone la Asociación fundar una escuela de entrenadores, para los asociados, con los conocimientos de cultura física y anatómica necesarios a un buen entrenador.

De los asociados.—Sus derechos.—Sus deberes

Art. 5º. Tienen derecho a ingresar en esta Asociación todos los jugadores de "football", incluyendo en esta clasificación a los entrenadores.

Art. 6.º Todo el que, habiendo pertenecido a esta Asociación, pretenda ingresar de nuevo será objeto de un detenido estudio por la Junta directiva, la que decidirá si debe ingresar.

Art. 7.º Los asociados abonarán las cuotas vigentes en la Asociación y en provincias a los delegados o subdelegados respectivos en la primer decena de cada mes debiendo estar al corriente el día 31 del mes que termina la temporada. La fórmula para la cotización será de recibos mensuales.

Art. 8.º Los asociados que durante un año se encontraran en situación de paro fozoso no pagarán cuota alguna.

Art. 9.º Las cuotas con que han de contribuir los asociados son las siguientes: Primera. Obteniendo un ingreso mensual mayor de 1.500 pesetas pagarán una cuota de 10 pesetas mensuales; segunda, ídem de 1.000 a 1.500, 1,50; tersegunda, ídem de 1.000 a 1.500, 7,50; tercera, ídem de 500 a 1.000, 5; cuarta, ídem de 300 a 500, 3; quinta, ídem hasta 300, 2 pesetas. Todo asociado está obligado a presentar en esta Asociación su contrato de trabajo.

Art. 10. Las cantidades obtenidas por la recaudación de las cuotas serán destinadas a cubrir los gastos de Asociación.

Art. 11. Todos los asociados tienen derecho a ser elegidos para desempeñar cargos en la Asociación, a examinar las cuentas y asimismo cuantos documentos juzguen necesarios, excepto los libros de actas de la Junta directiva para proponer cuanto estime beneficioso para la administración y buen gobierno de la Asociación.

Art. 12. Las reclamaciones deberán ser presentadas reglamentariamente.

Art. 13. Todo asociado tiene la obligación de consignar en las oficinas de esta Asociación su residencia y domicilio, sin cuyo requisito las notificaciones se entenderán hechas en la tabla de edictos de la entidad.

Art. 14. Es obligación de todo asociado emitir su voto en los plebiscitos y asambleas.

Del órgano de la Asociación

Art. 51. La Asociación tendrá un Boletín, desde cuyas columnas, aparte la propaganda de la Asociación, se dará cuenta constante de la labor realizada por la Junta directiva, y se publicarán los estados de cuentas y cuantos asuntos deban conocer los asociados.

También se publicarán artículos de orientación y propaganda, de acuerdo con la declaración de principios y propósitos de la Asociación.

El Boletín aparecerá mensualmente, pudiendo publicarse en él anuncios de carácter comercial.

Art. 52. La Junta directiva designará el director del Boletín, el que podrá ser miembro de la misma o no.

El nombramiento del director tendrá que ser refrendado por la Asamblea general.

En caso de que el director del periódico no sea miembro de la Junta directiva tendrá la obligación de asistir a las sesiones de la misma, en las que tendrá voz, pero no voto.

Art. 53. El director, de acuerdo con la Junta directiva, elegirá el cuadro de redacción que estime necesario.

Art. 54. El director no podrá dejar de publicar artículos por su carácter político-social sin consultar previamente a la Junta directiva.

Disposiciones generales

Art. 55. Este Reglamento no podrá reformarse más que a propuesta de la Junta directiva a petición firmada de la décima parte de los asociados. En ambos casos habrá de hacerse previo acuerdo de la Junta general.

Art. 56. La Junta general que se celebre para la reforma del Reglamento se convocará con diez días de anticipación, expresando en la convocatoria el artículo o los artículos objeto de reforma.

Art. 57. Esta Asociación no podrá disolverse mientras haya cinco asociados que deseen continuar en ella.

Art. 58. Esta Asociación tiene en la actualidad su domicilio legal en la

Art. 59. En caso de disolución de esta Sociedad, los fondos y enseres que posea pasarán por partes iguales a los jugadores, o familias, inutilizados.

Nueva Directiva del Deportivo Alavés

En la última reunión del Club Deportivo Alavés se eligió a la siguiente Directiva:

Presidente, don Félix Alfaro.
Vicepresidente, don Tomás Buche.
Secretario, don Manuel Chaves.
Vicesecretario, don Luis Alonso.
Tesorero, don Luis Molina.
Vicetesorero, don Benedicto Luna.
Vocales: don José Alvarez, don Cosme Aranzábal, don Luis Achaerandio, don José G. Guinea, don Jorge Fernández y don Federico del Campo.

El Torino y el Bologna en la Argentina

Los últimos partidos jugados por los equipos italianos en la Argentina terminaron con los siguientes resultados:

En Buenos Aires: Selección bonaerense-Bologna ..... 0—0
En Rosario: OLD BOYS-Torino. 2—0

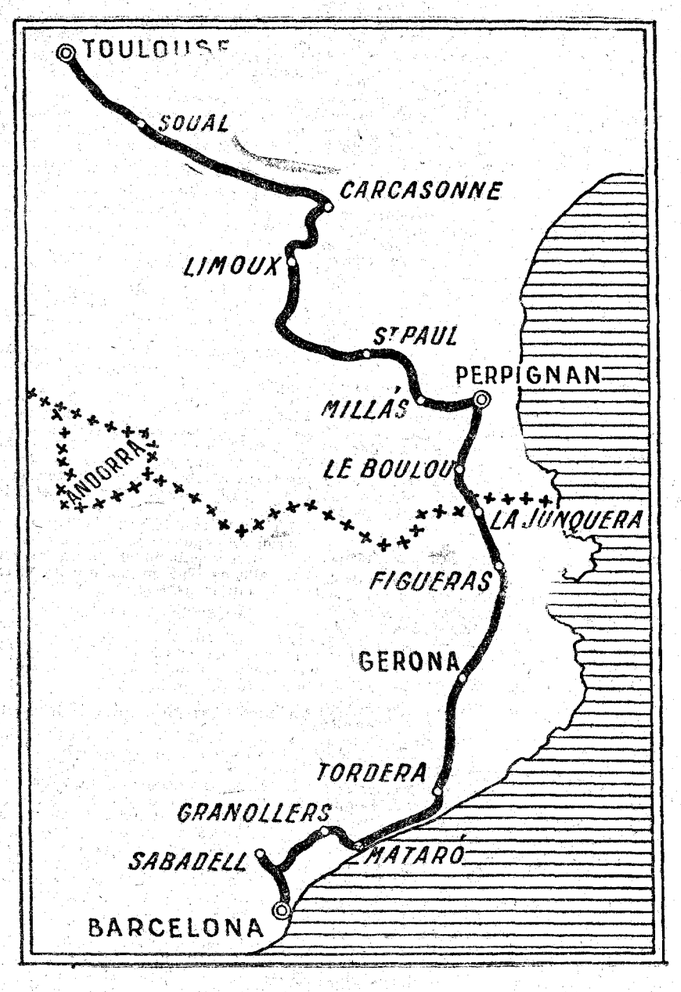

Recorrido de la prueba ciclista Toulouse-Barcelona

Ciclismo

La carrera Toulouse Barcelona

Para la importante carrera ciclista que comenzará a disputarse mañana, Toulouse-Barcelona, el número de inscritos asciende a 165 corredores.

Además de los 127 que ya publicamos en estas columnas, se han añadido los siguientes:

128. Jaccini, Turín.
129. Cyprien, Montlaur.
130. García, Castelnaudary.
131. Castagne, Varilhes.
132. Gauthier, Auterive.
133. Cambon, Cagnac.
134. Gourou, Toulouse.
135. Francois, Castelnaudary.
136. Celma, Rabausten.
137. Espie, Albi.
138. Liácer, Lézinan.
139. Llech, Perpignan.
140. Milage, Oloron.
141. Lacoste, Rivesaltes.
142. Buttafochi, Nice.
143. Bricard, Lardenne.
144. Plautin Béziers.
145. Théophile, Lezignan.
146. Entraygues Montauban.
147. Sainte-Marie, Vowert.
148. Zind, Schuttewad.
149. Bouquet, Pomy.
150. Vidal, Espira-de Migly.
151. Castex, Couiza.
152. Cosse, Carbon-Blanc.
153. Descoubes, Arcachon.
154. Brizon, Saint-Jean-d'Iltac.
155. Polard, Eysines.
156. Roturier, St-Antoine-de-Breuilh.
157. Meana, Lormont.
158. Laval, Périgueux.
159. Aguirre, Hendaya.
160. Raynal, Cagnac.
161. Gineste, Montpellier.
162. Vidal, Gramat.
163. Allemane, St-Pé-d'Ardet.
164. Calmettes, Montpon.
165. A. Ducos, Toulouse.

Pugilato

Combate nulo entre Ros y Alós en Valencia

VALENCIA, 22.—Se ha celebrado en la Plaza de Toros una interesante velada, que terminó con los siguientes resultados:

PEDRO ORTIZ, de Pedralva, venció a Rafael Martí, de Gandía, por abandono en el cuarto asalto.

FAUSTO MOZO ganó a Sané por puntos después de seis asaltos.

EDUARDO DAUFFI, campeón de Levante de peso medio, venció al alemán Morey por puntos, también en seis asaltos.

MARTIN OROZ venció a Pedro Sáez, por puntos en ocho asaltos.

Francisco Ros y Santiago Alós hicieron un combate nulo después de diez asaltos.

En el noveno asalto, con un buen gancho de la derecha fué alcanzado Alós, que cayó al suelo. Se le contaron tres segundos. Ros no supo aprovechar el estado de su adversario, verdaderamente "groggy".

Los jueces acordaron un combate nulo, decisión que fué protestada por el público. Desde luego, Ros se distinguió; colocó más y debió ser proclamado vencedor.

Unas declaraciones de Ara

VIGO, 22.—El boxeador español Ignacio Ara, que ayer pasó por esta ciudad, manifestó que viene satisfecho de su "tournée" por América, donde ganó gloria y dinero. Dijo que en el próximo noviembre luchará con el campeón del mundo, Dundée. Añadió que en Habana, donde estuvo últimamente, batió dos veces el "record" de entrada. El boxeo español—dice—goza en Norteamérica de gran reputación y todo boxeador que tenga fe en sí mismo debe dar una vuelta por América. Se mostró admirado de Bartos, a quien vió boxear diferentes veces y a quien auguró un buen porvenir.

Ignacio Ara en La Coruña

CORUÑA, 22.—A bordo del "Cristóbal Colón" llegó, procedente de La Habana, y para Nueva York, el boxeador español Ignacio Ara, que desembarcará en Santander.

¿Quién organizará el combate Phil Scott-Campolo?

NUEVA YORK, 22.—Hasta ahora ningún empresario de combates de boxeo ha hecho proposición firme para enfrentar al boxeador inglés Phil Scott con el púgil argentino Victorio Campolo.—**Associated Press.**

Lawn tennis

Los infantes doña Cristina y don Juan triunfan en los partidos mixtos

SANTANDER, 22.—Se han celebrado esta tarde interesantes partidos de "tennis", cuyos resultados fueron los siguientes:

Partido individual (señoras)

Señorita TERESA POMBO ganó a la señorita Teresa Torres, por 6-4, 6-4.

Partido individual (caballeros)

J. POMBO venció a F. Torres, por 6-2 y 6-4.

Partido doble (caballeros)

SATRUSTEGUI y LAVIN ganaron a Bliksted y Marín, por 2-6, 6-5 y 7-5.

P. PARRA y A. AGUIRRE vencieron a F. Torres y J. Muñoz, por 2-6, 6-5 y 715.

Partido mixto

La señorita de CORRAL y J. POMBO ganaron a la señorita Luisa Illera y J. Parra, por 6-5, 6-3.

La MARQUESA DE VILLANUEVA DE LAS HACHAS y el MARQUES DE PUENTE vencieron a la señorita Josefina Gomar y el infante don Jaime, por 6-3, 5-6, 7-5.

CASILDA GOMEZ ACEBO y MARQUES DE GRIÑON ganaron a la señorita de Garnica y V. Fontain, por 6-2, 6-2.

Los INFANTES DOÑA CRISTINA y DON JUAN vencieron a Milagros Gómez Acebo y Angel Gómez Acebo, por 6-3, 4-6 6-1.

Natación

La travesía del Urumea

La gran prueba donostiarra de la travesía del Urumea, se celebrará por undécima vez el día 15 del próximo mes de septiembre, por la tarde, ateniéndose a la tabla de marea.

Campeonatos guipuzcoanos

En la última reunión del Club Deportivo Fortuna se acordó señalar la fecha para la celebración de los campeonatos de Guipúzcoa correspondientes al año actual.

Tendrá lugar el 8 de septiembre, por la tarde, en la dársena del puerto.

El programa consistirá en pruebas de velocidad, medio fondo, braza de pecho espalda y relevos.

También habrá una prueba femenina y otra para debutantes.

El Club organizador ha iniciado unas gestiones para presentar saltadores bien nacionales o extranjeros.

Un concurso en Almería

ALMERIA, 22.—Esta mañana se celebró el concurso de natación.

En la prueba de resistencia ganó el primer premio don Francisco Vizcaíno el segundo, don Antonio Aguila.

En la prueba de velocidad ganó el primer premio don Angel Jover, y el segundo don José García Soriano.

La velada marítima de anoche estuvo deslucida, a causa del viento.

Macdonald habla con Snowden

LONDRES, 22.—El primer ministro, Macdonald, ha conferenciado esta mañana telefónicamente con La Haya, desde Lossiemouth, acerca de la situación actual de las deliberaciones de la Conferencia.

Se anuncia oficialmente que el primer ministro espera esta noche recibir un informe especial de la Delegación británica.

La evacuación de Renania

LA HAYA, 22.—La cuestión de la evacuación de Renania continúa siendo objeto de discusión. Sin embargo, parece seguro que el Gobierno inglés tiene previsto el comienzo de la evacuación en el mes de septiembre.

* * *

LONDRES, 22.—El ministro de la Guerra desmiente la información en la que se decía que ya se habían circulado órdenes para comenzar a primeros de septiembre la evacuación de las tropas inglesas de Renania.

La entrevista Briand-Snowden

LA HAYA, 22.—En los círculos británicos de la Conferencia se declara que la última entrevista celebrada por los señores Snowden y Briand habrá servido para la mejor comprensión de los diferentes puntos de vista de ambas naciones.

* * *

PARIS, 22.—El "Journal", comentando las dificultades de La Haya, dice que la consecuencia que debe sacarse de la iniciativa de Stresemann es la de que debe hacerse todo lo posible para que el plan Young sea íntegramente aceptado.

Bloque frente a Stresemann

BERLIN, 22.—El "Berliner Tageblat" en su número de hoy afirma que el ministro alemán de Negocios Extranjeros, Stresemann, al proponer, en la reunión celebrada ayer por los representantes en La Haya de las seis principales potencias, la entrada en vigor, con carácter provisional, del plan Young hasta tanto que se encuentra una fórmula de arreglo para las actuales divergencias interaliadas, se encontró "frente a un bloque" formado, según dicho periódico, por todos los representantes de las potencias aliadas, los cuales formularon su opinión contraria a la propuesta de Stresemann.

La réplica de Stresemann, añade el "Tageblatt", fué formulada en un tono de bastante acritud.

En los círculos políticos alemanes se dice a este respecto que el Gobierno del Reich encontraría recursos suficientes para poner en vigor algún régimen transitorio entre el plan Young y el plan Dawes.

Por otra parte, no deja de comentarse la actual actitud de absoluta independencia en que se ha colocado el Gobierno británico, actitud que, según los comentaristas, supone una cierta ventaja para Alemania, ya que no permite augurar una verdadera inteligencia germanofrancesa basada en la absoluta igualdad.

Un ataque a Briand

NAUEN, 22.—La Prensa alemana continúa sus censuras contra la política seguida en la Conferencia de La Haya por el jefe del Gobierno francés, Briand.

El "Vorwaerts", órgano del partido socialista, publica en su número de esta mañana una caricatura, en la que aparece Briand cogido del brazo de una muchacha que simboliza a la guerra, mientras que el ángel de la paz queda abandonado. La caricatura lleva al pie las siguientes palabras: "¡Y eso que era a mí a quien él había jurado fidelidad!...", puestas en boca del ángel de la paz.

Fiesta de periodistas

LA HAYA, 22.—Los periodistas extranjeros que hacen información de la Conferencia, han obsequiado con un banquete al Comité periodístico holandés, creado con motivo de aquélla, para organizar todos los servicios de Prensa.

CINES Y TEATROS

CENTRO: Debut de Peñalver

Hace algunos años, quizá por la influencia artística que irradiaba el popular y excelente artista Saga-Barba, se puso de moda que los protagonistas de zarzuelas fuesen barítonos; pero ahora vuelven a estar en alza los tenores, haciendo de galanes líricos y llevando a nuestro espectáculo nacional todo un torrente de ambiente. Puede haber tenores de voz viril, y uno de ellos fué Fleta en los primeros años de su actuación en el teatro Real, aunque por lo general las voces atenoradas se acercan un poco a las de contralto; si a esto se añade el sentimentalismo inconsciente y el prurito de hacer múltiples adornos e inacabables filados, hacen del tenor algo extraño, que queda siempre fuera del ambiente en el cual se desarrolla la obra. Por estas razones, cuando Peñalver actuó en la Zarzuela, hace ya tiempo, le opusimos algunos reparos a su manera de interpretar. Sin embargo, hemos oído después toda una serie de tenores de tan poco mérito, en óperas y zarzuelas, si se exceptúa Baldrich, que en más de una ocasión nos hemos dicho: ¿Por qué no volverá Peñalver? Pues bien, anoche le oímos en la italianizante zarzuela de Barbieri "Jugar con fuego". Desde luego es un tenor que tiene voz y canta con seguridad su "particella" Parece que ha ganado en facultades y hasta pudiera asegurarse que desde su última actuación está más hecho y con menos propensión a los efectos azucarados. Mucho nos complació oírle y ver cómo le aplaudía el numeroso público que asiste a esta temporada, tan excepcional como veraniega. María Badía y José Luis Lloret cantaron estupendamente el dúo del segundo acto. Consignaré también el cuidado con que fué tratado el movimiento escénico; detalle este no siemple logrado en espectáculos zarzuelescos. Acevedo consiguió un disciplinado conjunto en el concertante.

Joaquín TURINA

GACETILLAS TEATRALES

Centro

La reposición de la bellísima zarzuela **"Jugar con fuego"** y el debut del eminente tenor Cayetano Peñalver fueron ayer un nuevo y señalado triunfo para la agrupación de artistas líricos que actúa en el **TEATRO DEL CENTRO.**

El público que, como a diario sucede, llenaba por completo la sala, no de un Piel Roja. La mujer marcada.

Hoy, debut, con **"La tempestad"**, de la popular tiple Sélica Pérez Carpio.

Mañana, reposición de **"El barberillo de Lavapiés"** (tres actos), por las primeras figuras de la compañía.

Pavón

Hoy viernes, noche, estreno: **"¡Que se mueran las feas!"**, última voluntad, en dos actos y cuatro cuadros, original de Antonio Paso (hijo), Enrique Paso, música de los maestros Faixá y Mollá.

Terraza del Callao

Tarde (salón), noche (terraza), **"Por qué se hunde el marino"**, por Sammy Cohen, y **"El ángel de la calle"**, por Janet Gaynor y Charles Farrell.

¡Gran éxito!

"La casa endemoniada"

Se aplaza para mañana sábado el estreno en el **TEATRO ALKAZAR** de **"La casa endemoniada".**

Continúa el despacho de localidades y pueden recoger el importe de las ventidas aquellas personas que no estén conformes con la suspensión.

Cartelera de espectáculos

LOS DE HOY

CENTRO (Atocha, 12).—Agrupación de los artistas líricos más eminentes.—6,30, Jugar con fuego, por Cayetano Peñalver. 10,45, La tempestad (reposición). Debut de la eminente y popularísima tiple Sélica Pérez Carpio.

PAVON (Embajadores, 11).—Compañía lírica de Luis Casaseca.—Tarde, no hay función.—Noche, a las 11, estreno: ¡Que se mueran las feas! Original de Antonio Paso (hijo) y Enrique Paso, músicos de los maestros Faixá y Mollá.

FUENCARRAL (Fuencarral, 143).—Ultima semana.—7, El joven del 68 y una hora con Balder (exitazo).—11, El ceñidor de Diana (éxito enorme) y fin de fiesta por Balder (colosal éxito).

CHUECA (Paseo del Cisne, 4).—Compañía Harito-Barreto-Ballester.—7 tarde, dos reposiciones: La Czarina. El pollo Tejada.—11 noche, El pollo Tejada. Cádiz (grandiosa zarzuela de Chueca y Valverde). Exitazo enorme. Butaca, dos pesetas.

ESLAVA (Pasadizo de San Ginés).—Compañía negra de revistas Douglas.—7 y 11, Louisiana (éxito de locura).

PALACIO DE LA MUSICA (Pi y Margall, 13; teléfono 16209).—A las 6,45 y 10,45, Tercer aniversario de la muerte del malogrado Rodolfo Valentino. Periquito y los chinos. El aguila negra. El hijo del caid (las mejores superproducciones Rodolfo Valentino).

CINE DEL CALLAO (Plaza del Callao).—6,30 y 10,30 (terraza), Una noche toledana. Por qué se hunde el marino, por Sammy Cohen. Diario Metro. El ángel de la calle, por Janet Gaynor y Charles Farrell.

CINE SAN CARLOS (Teléfono 72827).—A las 10,30 (terraza), Ballet ruso (Florence Vidor). Piernas de seda (Magda Bellamy).

CINE IDEAL (Doctor Cortezo, 2).—6 y 10,30, El casero de Cornelio. Por la fuerza de los puños (Tom Tyler). El último vals (Suzy Vernon).

CINEMA ARGUELLES (Marqués de Urquijo, 11; teléfono 33579).—A las 6,30 y 10,45, La batalla del siglo. Nobleza de un piel. Roja. La mujer marcada.

* * *

(El anuncio de los espectáculos no supone aprobación ni recomendación.)

LA VIDA EN MADRID

Los niños abandonados

El alcalde accidental comunicó ayer a los periodistas que había conferenciado con el director de la Matritense de Caridad, y que habían acordado que los niños que están en el depósito de mendigos vayan al Asilo de Santa Cristina, excepto dos anormales, que irán al de San José.

En cuanto a dos criaturas abandonadas por sus padres el señor Parrella ha dado parte al Tribunal Tutelar para Niños, para que éste averigüe a qué causas obedece tal abandono.

—El alcalde ha ordenado al jefe interino de circulación, señor Lahoz, que los agentes a sus órdenes eviten por todos los medios que las motocicletas produzcan tanto ruido.

—Por infracciones del bando de limpiezas se han presentado 217 denuncias, 28 por ruidos nocturnos, 19 por adulteración de alimentos y 33 por falta de higiene en la conservación y venta de los mismos.

—En el mercado de Olavide han sido inutilizados 11 kilos de pescado y algunos de carne.

Curso de Apicultura en Mendicoechea

Del 14 de septiembre al 24 de octubre se celebrará en la Escuela de Apicultura de Miraflores de la Sierra un curso de apicultura a cargo del doctor don Narciso José de Liñán y Heredia. Los que deseen obtener después el diploma de apicultores serán examinados por un Tribunal.

Los 25 maestros—seleccionados por la Dirección de Primera enseñanza—que han de asistir al curso son los siguientes:

Don Máximo Sánchez, de El Tiemblo (Avila); don Julián Sánchez Dominos (Salamanca), don Alfredo Fuertes, Garrovillas (Cáceres); don Andrés Sánchez Pastor, Colmenar Viejo (Madrid); don Francisco Navaridas, don Eloy Zuazo, Araquil (Navarra); don José Magol Bonzo, Ceuta (Cádiz); don Antonio García Aborón (Murcia), don Tomás Vicens Perelada (Gerona), don Leoncio Som Aylon (Segovia), don Vicente Pela, Villa Robledo (Albacete); don Víctor Torre, Milmarcos (Guadalajara); don Manuel Ruiz, Carcagente (Valencia); don Moisés Sáinz, Mérida (Badajoz); don Julio Antúne, Olivenza (Badajoz); don Alfredo Carretero, El Espinar (Segovia); don José María Soler Pla, Revilla de Camargo (Santander); don Juan M. Muñoz, Espejo (Córdoba); don Teógenes Ortega, Voldenzo (Soria); don José María Rodríguez, La Estrella (Toledo); don Sebastián Tornacis, Petra (Baleares); don Serafín Blanco, Bora (Pontevedra); don Felipe García, Bembribe (León); don Jerónimo Sastre, Miraflores de la Sierra (Madrid); don Julián Sánchez, Valdemoro (Cuenca); don Alejandro Zabala, Ollaborza (Alava); don Ricardo García Escudero, Arejo (León).

Boletín meteorológico

Estado general. — Continúa sobre Islandia el centro de una importante zona de mal tiempo, cuyo influjo alcanza a Inglaterra y Norte de Francia. En España el tiempo es de cielo claro, con algunas nubes altas.

Para hoy

Sindicatos de actores.—En el teatro de Alkázar, después de la función de la noche, Asamblea extraordinaria.

Para mañana

Facultad de Filosofía.—Lecciones del curso de vacaciones: 9,30, señor Láinez: "Tejidos"; 10,30, señor Morales: "La Diana enamorada de Gil Polo"; 12, señor Gil Fagoaga: "Miguel de Molinos"; 6 t., señor Terán: "Paisajes regionales españoles"; 7 t., señor Fernández y Ramírez: "Caracteres fonéticos del español".

Otras notas

Paloma mensajera.—Procedente de Valladolid ha llegado el día 10 del corriente, al pueblo de Santa María del Monte, Monforte (Lugo), una paloma mensajera con el número 1.940.

La paloma se encuentra recogida en el hotel de don Crisanto Rodríguez, en el referido pueblo.

La verbena de Goya.—Del 24 del corriente al 1 de septiembre la Sociedad Benéfica del distrito del Congreso celebrará un programa de festejos, a beneficio de los pobres del distrito. Figuran en el programa, entre otros números, el día 24, a las ocho de la tarde, reparto de bonos a los pobres, y el día 31 concurso de bailes regionales.

Círculo de la Unión Mercantil.—Transcurrido con exceso el plazo de vigencia de los bonos de caridad que en memoria de su majestad la reina doña María Cristina (q. e. p. d.) fueron emitidos en primero de mayo y en 10 de abril últimos por la Presidencia del Consejo de ministros, y debiendo el Círculo de la Unión Mercantil e Industrial liquidar este asunto con la referida Presidencia del Consejo, se concede a los comerciantes que tengan algún bono en su poder, un nuevo y último plazo, que terminará el 31 del corriente, para que puedan hacerlo efectivo en el referido Círculo de la Unión Mercantil.

DE SOCIEDAD

Bautizo

En Barcelona se ha celebrado el bautizo del niño recién nacido José Antonio de Salvador y de Torras, tercer hijo de don Felipe de Salvador de Solá y de su esposa, doña María Antonia de Torras y de Canals, perteneciente a la vieja nobleza catalana. Fueron padrinos sus tíos don José María de Canals y de Siscar y su esposa doña María Montserrat de Torras-Canals. Representó ésta a su hermana la señora de Sierra Bustamante.

Restablecimiento

Se encuentra restablecida, después de un grave retroceso en su enfermedad, la señora de Retamar (don Rafael), nacida Carmen Díaz de Celis.

Notas extranjeras

El duque de Gloucester, hijo de los Reyes de Inglaterra, ha marchado a Escocia, donde pasará una temporada en el castillo de Balmoral con sus hermanos los duques de York.

—El ex rey de Portugal don Manuel II ha regresado a París, después de hacer su cura de aguas en Vichy.

—Los príncipes Luigi y Paolo de Ruspoli y M. Pazagli han sido víctimas de un accidente de automóvil cerca de Florencia. El príncipe Luigi Ruspoli fué trasladado al hospital en gravísimo estado.

Viajeros

Han salido, para San Sebastián, la vizcondesa de Rodas; para Vitoria, doña Luisa Beruete de García Molina; para San Rafael, doña Josefina Fesser de Velasco; para Ginebra, la vizcondesa de San Antonio; para Manzanares, don Tomás García; para Navas de Ríofrío, la señorita María Martínez de Irujo; para La Codoñera, don Antonio Margeli.

—Los marqueses de San Miguel y su hija, la condesa de Clavijo, han estado en París de paso para Vichy. También ha permanecido unos días en París el marqués de Casa López, que ha llevado a su primogénito a un colegio de Bélgica.

—Se encuentra en Biarritz la marquesa de Merry del Val, esposa del embajador de España en Inglaterra; la marquesa de San Carlos de Pedroso; los marqueses de la Victoria de las Tunas, la señorita de Sanjuanena, y los condes de la Cimera, de San Luis y de Egaña.

—Procedente de Alemania, donde ha pasado una temporada con su madre, la vizcondesa de Roda, ha llegado a París el señor Jordán de Urríes.

—Están en Cauterets los condes de Zubiría, el marqués de Casa Argudín, el señor Navarro Reverter, la vizcondesa del Valde-Erro y los señores de Granzow de la Cerda.

—Se encuentra en Sevilla el barón Albert de Carini, que ha llegado a la capital andaluza a bordo de su yate "Aldebarán", antiguo yate de recreo del emperador Guillermo.

El V Congreso I. de Prensa técnica y profesional

SE CELEBRARA DEL 16 AL 24 DE SEPTIEMBRE EN BARCELONA, MADRID Y SEVILLA

Durante los días 16 al 24 de septiembre se celebrará el V Congreso Internacional de Prensa técnica y profesional.

El día 16, en la Exposición de Barcelona, se celebrará la apertura del Congreso. En la Ciudad Condal se celebrarán, entre otros actos, el día 17, a las doce, la inauguración de la gran sala de la Cámara de Comercio de la Primera Exposición Internacional de la Prensa técnica. El día 18, a las siete, excursión a Montserrat.

El día 20, a las ocho, saldrán los congresistas para Madrid, donde se celebrará el día 21, a las cuatro y media, la sesión de clausura en el Palacio de Comunicaciones. Habrá también un "lunch", con asistencia del Cuerpo diplomático, y una función teatral. Desde Madrid harán una excursión, el día 22, a Toledo.

El día 23 saldrán para Sevilla. Habrá allí una recepción, una sesión plenaria y un banquete.

El cultivo del tabaco en España

CONVOCATORIA DE ENSAYOS PARA 1930-1931

Ha sido aprobada por real orden del ministerio de Hacienda la convocatoria formulada por la Comisión Central de ensayos del cultivo del tabaco en España para los que han de realizarse durante la campaña de 1930-1931.

Las instancias se dirigirán al representante del Estado en el Arrendamiento de Tabacos, presidente de la Comisión Central para los Ensayos del Cultivo del Tabaco, debiendo hallarse entregadas en el Registro general de la Representación, Barquillo, 1 duplicado, en el plazo improrrogable que terminará el 15 de octubre.

Las instancias deberán contener los datos e ir acompañadas de los documentos que ordenan los artículos octavo, noveno y 10 del reglamento de 30 de diciembre de 1919 (nombre y domicilio del solicitante, situación, linderos, denominación y propiedad de los terrenos, situación de los semilleros y secaderos, etcétera), debiendo ofrecerse garantía personal o efectiva que responda del exacto cumplimiento de las obligaciones inherentes al ejercicio del cultivo del tabaco, según determina el ya citado artículo octavo.

Para la redacción de las instancias, la Secretaría de la Comisión Central y la Dirección de Cultivos, Augusto Figueroa, 41 duplicado, facilitarán a quien lo desee el correspondiente modelo.

La semilla será facilitada por dicha Comisión Central, encargada de los Ensayos del Cultivo del Tabaco en España, y su precio será el que resulte del costo de la misma, incluyendo los gastos de transporte.

Sin embargo, si un agricultor o grupo de agricultores, solidariamente organizados y responsables quisieran hacer ensayos de semillas de otras variedades, podrán solicitarlo de la mencionada Comisión Central, siempre que el número de plantas de una misma variedad sea superior a 100.000. La Comisión podrá autorizarlo en las condiciones que estime convenientes.

La superficie a cultivar será determinada por la Comisión Central después del estudio de las solicitudes que se presenten con vista de la capacidad de consumo de labores corrientes en España.

El número mínimo de plantas a cultivar por cada concesionario será de 2.000, dándose preferencia a los cultivadores de años anteriores, salvo acuerdo contrario de la Comisión Central. La cantidad mínima señalada no podrá rebajarse aunque hayan de disminuirse las peticiones, por exceder éstas del total de plantas a cultivar.

El número de plantas que deben cultivarse por hectárea se fijará por la Dirección de Cultivos con arreglo a la variedad que se ensaye, fertilidad y condiciones del terreno.

El número de hojas que podrá dejarse a cada planta dependerá del desarrollo de la plantación, y será fijado en cada caso por el personal técnico de la Dirección de Cultivos.

Cuando se trate de variedades especiales solicitadas por los cultivadores y autorizadas por la Comisión Central, la Dirección de Cultivos, de acuerdo con ella, marcará las normas apropiadas a cada caso.

En la concesión de licencias se tendrá en cuenta especialmente lo dispuesto por el artículo séptimo del reglamento de 30 de diciembre de 1919, salvo lo relativo al número de hectáreas que como mínimo deberán reunirse en una localidad, el cual será variable según las circunstancias de ella, y quedará a juicio de la Comisión Central, que tendrá en cuenta la distancia que exista entre las fincas en que se solicita el cultivo- las vías de comunicación y la facilidad de vigilancia.

Según se indica en dicho artículo séptimo, no se concederá licencia para cultivar tabaco en los terrenos situados en localidades de difícil acceso a vigilancia, en los que de una manera manifiesta sean impropios para el cultivo del tabaco, y en los que no sea posible conseguir la regularidad de las plantaciones.

Tampoco se autorizará el cultivo cuando los locales propuestos para la desecación no reúnan condiciones o sean de difícil acceso o vigilancia, o los solicitantes, por sus antecedentes, no reúnan suficientes garantías personales.

En momento oportuno se comunicará a los cultivadores en qué Centro de fermentación han de entregar los tabacos.

El tabaco se presentará para su recepción en la forma que la Dirección de Cultivos indique, no aceptándose el que manifiestamente no pueda ser utilizado en las labores de la Renta por sus malas condiciones de desecación, exceso de humedad, madurez, etcétera, sin perjuicio de los recursos reglamentarios.

Los cultivadores deberán entregar las hojas de tabaco debidamente clasificadas con arreglo a las diferentes calidades de la misma, según las instrucciones que oportunamente recibirán de la Dirección de Cultivos, siendo de cuenta de los agricultores los gastos que se originen en los Centros de fermentación por el incumplimiento de las disposiciones relativas al enterciado y clasificación.

Se recuerda lo dispuesto en el artículo 54 del repetido reglamento que dice así: "Artículo 54. Dentro de un plazo que terminará el 31 de julio de cada año, los concesionarios designarán, si lo estiman conveniente, el perito o representante que han de reconocer sus tabacos, y un suplente, para que, en su caso, pueda sustituirle.

Transcurrida dicha fecha sin hacer la expresada designación, se considerará que el concesionario se reserva la facultad de intervenir como perito en la entrega de sus tabacos, o que se conforma con el peritaje oficial."

Por la Comisión Central y por la Dirección de Cultivos se facilitará a los agricultores concesionarios cuantos datos y consejos necesiten para efectuar en las mejores condiciones posibles las operaciones que comprende el cultivo y la desecación.

En concepto de derechos y gastos de vigilancia, los concesionarios satisfarán el 1 por 100 del importe de sus entregas de tabaco, incluyendo el de la prima, y otros beneficios de orden análogo que el Gobierno puede conceder.

El precio a que se pagará el kilogramo de hoja seca sin beneficiar, será:

Clase extra, 3,50 pesetas.
Primera de primera, 2,75.
Primera, 2,50.
Segunda de primera, 2,25.
Primera de segunda, 2,25.
Segunda, 2.
Segunda de segunda, 1,75.
Primera de tercera, 1,75.
Tercera, 1,50.
Segunda de tercera, 1,25.
Colas, 1.
Fragmentos, 0,60.

Estos precios se entenderán para las variedades corrientes, ateniéndose para otras que pudieran autorizar la Comisión Central a los que se fijen por este ministerio, a propuesta de la Comisión Central.

Una vez terminado el plazo de presentación de solicitudes, el personal técnico de la Dirección de Cultivos examinará los terrenos a que cada una se refiere, los locales para la desecación y demás circunstancias que concurran en el peticionario, informando a la Comisión Central, la cual, en su vista, decidirá el número de plantas que a cada solicitante puedan concedérsele, haciendo el correspondiente prorrateo en el caso de que exceda el total solicitado del que autorice la Comisión Central. En la "Gaceta de Madrid" se publicará la lista de las peticiones aceptadas y desechadas y la superficie que pueda cultivar cada concesionario.

Por el solo hecho de la presentación de instancias, los solicitantes aceptan todas las condiciones fijadas en el citado reglamento de 30 de diciembre de 1919, y se obligan a aceptar las instrucciones y órdenes que reciban de la Comisión Central o de sus representantes, respecto a operaciones relativas al cultivo, investigaciones que se practiquen en los semilleros y plantaciones, formación de inventario de plantas y hojas, etcétera, pudiendo sólo formular recursos y reclamaciones ante la Comisión Central contra los acuerdos y decisiones de los representantes de la misma.

La Comisión Central asumirá todas las funciones y atribuciones que el reglamento de 30 de diciembre de 1919 encomienda a las Comisiones provinciales, quedando autorizado el representante del Estado en el Arrendamiento de Tabacos para nombrar, con carácter interino, al personal de ingenieros, ayudantes, peritos agrícolas y demás que estime necesarios para ayudar a dicha Comisión Central en los trabajos que se le encomienden.

Información comercial y financiera

4 POR 100 INTERIOR. — Serie F (73,50), 73,55; E (73,80), 73,55; D (73,70), 73,70; C (74,25), 74,15; B (74,25), 74,15; A (74,25), 74,15; G y H (74,50), 74,50.

4 POR 100 EXTERIOR. — Serie F (84,60), 84,65; C (88,25), 88,25.

4 POR 100 AMORTIZABLE.—Serie C (77), 76,50; B (76,50), 76,50.

5 POR 100 AMORTIZABLE, 1920. — Serie E (92,80), 92,25; D (92,45), 92,25; C (92,45), 92,50; B (92,45), 92,50; A (92,50), 92,50.

5 POR 100 AMORTIZABLE, 1917. — Serie C (90,25), 90,50; B (90,25), 90,50; A (90,25), 90,50.

5 POR 100 AMORTIZABLE, 1926.—Serie C (101,10), 101,10; B (101,10), 101,10; A (101,10), 101,10.

5 POR 100 AMORTIZABLE 1927 (sin impuesto). — Serie F (101,85), 101,70; E (101,80), 101,70; C (101,85), 101,70; B (101,85), 101,70; A (102), 101,70.

5 POR 100 AMORTIZABLE, 1927 (con impuesto). — Serie F (88,25), 88,50; E (88,45), 88,50; D (88,45), 88,50; C (88,50), 88,50; B (88,50), 88,50; A (88,50), 88,50.

4 Y MEDIO POR 100 AMORTIZABLE, 1928. — Serie C (91,50), 91,50; B (91,50), 91,50; A (91,50), 91,50.

AMORTIZABLE, 3 POR 100.—Serie F (72,50), 72,10; E (72,35), 72,10; D (72,35), 72,10; C (72,35), 72,10; B (72,45), 72,10; A (72,50), 72,10.

AMORTIZABLE, 4 POR 100.—Serie D (89,50), 89,50; C (89,50), 89,50; B (89,50), 89,50; A (89,50), 89,50.

FOMENTO DE LA INDUSTRIA, 1929 (100,80), 100,85.

DEUDA FERROVIARIA, 5 POR 100. Serie A (101), 101.

IDEM, 4,50 POR 100, 1929.—Serie A (91), 91; B (91), 91.

AYUNTAMIENTO DE MADRID.—Obligaciones 1868 (100,25), 100,25; Mejoras en el subsuelo (96), 96; Ayuntamiento 1929 (89), 89.

VALORES CON GARANTIA DEL ESTADO. — Transatlántica, 1926 (101,25), 101,25; Tánger a Fez, primera (102), 102; segunda (102), 102; tercera (102), 102; cuarta (102), 102.

BANCO HIPOTECARIO DE ESPAÑA.—Cédulas 4 por 100 (93,50), 94; 5 por 100 (100,50), 100,50; 6 por 100 (110), 110.

BANCO DE CRÉDITO LOCAL.—Cédulas al 6 por 100 (102,25), 102,25; 5,50 por 100 (95,45), 95,45; 5 por 100 (90,10), 90,50.

ACCIONES.—Banco de España (579), 579; Central, 206; fin corriente, 204,50; Español de Crédito (489), 488,50; Hidroeléctrica Española (209), 209; Chade, fin corriente (710), 710; Mengemor (272), 274; Unión Eléctrica Madrileña (146), 146; Telefónica (107,25), 107,50; ordinarias (121), 121; Minas Rif, al portador (658), 657; fin corriente (660), 658; Duro Felguera (98,25), 97,50; fin corriente (98,25), 97,50; Los Guindos (114,50), 114; Tabacos (230,50), 230,50; M. Z. A. (558), 556; fin corriente (555), 555; fin próximo (562), 558; "Metro" (184), 185; Nortes (624), 622; Tranvías (142), 143; fin corriente (143,50), 143,25; fin próximo, 144; Azucareras ordinarias (73,50), 73,25; fin corriente (73,50), 73,25; fin próximo (74), 73,75; Explosivos (1.288), 1.294; fin corriente (1.290), 1.292; fin próximo (1.300), 1.298.

OBLIGACIONES. — Chade, 6 por 100 (104), 104; Eléctrica Madrileña, 6 por 100 (108), 108; Duro Felguera, 1906 (90), 90; Naval, 5 por 100 (90,50), 100,50; 5 medio por 100 (100,25), 100,50; Norte, primera (74,50), 75,25; Valencianas, 5 y medio (101,50), 101,40; M. Z. y A., primera (346), 346; Metropolitano, 5,50 por 100 (100), 100; Bonos Azucarera, 6 por 100 (100), 100; preferentes (94,75), 94,75; Real Asturiana, 1919 (101), 101,50.

Monedas.	Precedente.	Día 22
Francos	26,75	26,65
Libras	*33,02	32,96
Dólares	*6,805	6,805
Francos suizos	*131,05	*131
Liras	*35,05	*35,625
Belgas	*94,70	*94,70
Marcos	*1,625	*1,6225
Escudos portug.	*0,3075	*0,3075
P. argentinos	*2,855	*2,83
Checas	*20,20	*20,25
Noruegas	*1,82	*1,835
Florines	*2,7325	*2,7325
Chilenos	*0,835	*0,83

Nota.—Las cotizaciones precedidas de asterisco no son oficiales.

BOLSA DE BARCELONA
(Bolsín)

Nortes, 124,85; Alicantes, 111,95; Chades, 711; Explosivos, 260; Filipinnas, 430; Aguas, 226,50; Azucareras, ordinarias, 74; Islas Guadalquivir, 79,25.

* * *

BARCELONA, 22.—Libras, 32,99; francos, 26,70; liras, 35,70; francos suizos, 131,05; marcos, 1,625; dólares, 6,802; pesos argentinos, 2,85; Amortizable, 72,20; Nortes, 124,35; Alicantes, 111,90; Andaluces, 77,70; Transversal, 55,50; Autobuses, 229; Gas, 162,50; Rif, 132; Tabacos de Filipinas, 427; Explosivos, 259; Río de la Plata, 46,50; Banco de Cataluña, 108,50; Docks, 26,50; Felguera, 97,75; Azucareras ordinarias, 73; Chade, 711; Tranvías, 125,75; Guadalquivir, 79,25.

Algodones. Nueva York.—Septiembre, 18,79; enero, 18,81; marzo, 18,95; mayo, 19,07.

Liverpool. — Disponible, 10,35; agosto, 9,91; octubre, 9,88; diciembre, 9,86; enero, 9,87; marzo, 9,92; mayo, 9,96; julio, 9,96.

BOLSA DE BILBAO

Altos Hornos, 185,50; Felgueras, 98; Resineras, 52; Papelera, 205; Banco de Bilbao, 2.140; Hispanoamericano, 221; Petróleos, 147; Rif ,portador, 660; H. Ibérica, 701; H. Española, 209; Viesgo, 640; Naval, 125.

BOLSA DE LONDRES

Pesetas, 32,97; francos, 123,855; dólares, 4,8479; francos belgas, 34,8689; suizos, 25,19; liras, 92,67; coronas suecas, 18,2162; noruegas, 18,205; danesas, 18,1012; austriacas, 34,42; florines, 2,1018; marcos, 20,3575; pesos argentinos, 47,20; chilenos, 39,50.

(Cierre)
(Radiograma especial de EL DEBATE)

Pesetas, 32,965; francos, 123,865; dólares, 4,84 25/32; belgas, 34,865; francos suizos, 25,185; florines, 12,10 1/8; liras, 92,675; marcos, 20,355; coronas suecas, 18,10; íd. danesas, 18,215; ídem noruegas, 18,205; chelines austriacos, 34,42; coronas checas, 163 7/8; marcos finlandeses, 192 7/8; escudos portugueses, 108,20; dracmas, 375; lei, 817; milreis, 5 17/8; pesos argentinos, 47,25; Bombay, 1 chelín 5,13/16 peniques; Changai, 2 chelines 4,25 peniques; Hongkong, 1 chelín 11 1/8 peniques; Yokohama, 1 chelín 11 3/32 peniques.

BOLSA DE BERLIN
(Servicio especial)

ACCIONES.—Chade, 437 1/2; A. E. G. 193 1/4; Igfa, 218 1/2; Deutsche Bank, 156; B. A. T. (Banco Alemán Transatlántico), 100; Reichsbank, 295 1/2; Norddeutscher Lloyd, 111 1/2. Cambios del día 21.

BOLSA DE PARIS
(Radiograma especial de EL DEBATE)

Pesetas, 375,25; libras, 123,86; dólares, 25,55; marcos, 608,50; belgas, 355,25; florines, 1023,25; liras, 133,65; coronas suecas, 684,65; lei, 15,15; francos suizos, 492.

(Servicio especial)

ACCIONES.—Banque de París et Pays Bas, 3.460; Riotinto, 6.680; Wagón Lits, 733; Etablissements Kuhlmann, 1.321; Senelle Maubeuge, 4.035. Cambios del día 21.

BOLSA DE BRUSELAS
(Servicio especial)

ACCIONES.—Barcelona Tracción, 2.150; Sidro Ordin., 2.700; Sofina, 32.600. Cambios del día 21.

NOTAS INFORMATIVAS

Se observa decaimiento general, del que sólo se libran dos o tres valores. Los Fondos Públicos acusan pesadez. Cede el Interior 0,15 en las series pequeñas; sube un cuartillo el 1917; pierde 0,15 el 1927 libre, y 0,35 el 3 por 100 1928. Los demás, sostenidos. La Ferroviaria y el Municipio, invariables. En el grupo bancario reaparece el Central, perdiendo 1,50, y el E. de Crédito con medio punto menos.

Del industrial mejora dos puntos Mengemor. Vuelve la Chade a 710. Hidroeléctrica y Madrileña repiten a 209 y 146, respectivamente. Las Rif ceden un punto. Felguera flojea, de 98,25 a 97,50. Guindos bajan medio entero, a 114. Los "ferros", decaídos. Alicantes ceden de 558 a 556. Nortes, de 624 a 622.

Tranvías destacan por su firmeza y pasan de 142 a 143. "Metro", mejor orientado, cierra a 185 sobre 184.

La Azucarera abandona un cuartillo y Explosivos suben de 1.288 a 1.294 contado, si bien la tendencia final no es muy optimista. Quedan a 1.292 fin de mes y 1.298 próximo.

* * *

Las divisas extranjeras hacen cesiones en favor de la peseta. El franco cede 0,10. La libra 0,06 y el dólar vuelve a 6,805.

* * *

Moneda negociada:

Francos, 50.000 a 26,50; 200.000 a 26,55; 50.000 a 26,65; Libras, 3.000 a 32,98 y 3.000 a 32,96. Dólares, 30.000 a 6,805.

* * *

Valores cotizados a más de un cambio:

Amortizable 1927, libre C, 101,75 y 101,70. Alicantes, 557 y 556. Azucareras ordinarias, fin de mes, 73,50 y 73,25. Explosivos, fin corriente, 1.295, 1.293, 1.296 y 1.292; ídem próximo, 1.302, 1.301, 1.300 y 1.298.

* * *

EFECTOS PUBLICOS.—Interior, pesetas 120.100; Exterior, 52.000; 4 por 100 Amortizable, 11,000; 1920, 77.500; 1917, 37.500; 1926, 23.500; 1927, sin impuestos, 270.500; con impuestos, 496.500; 3 por 100, 135.000; 4 por 100, 50.000; 4,50 por 100, 66.000; 1929, 119.000; Ferroviaria, 5 por 100, 22.500; 1929, 15.000; Ayuntamiento, 1868 1.100; Subsuelo, 4.000; Villa, 1929, 50.500; Transatlántica, 1926, 2.000; Tánger a Fez, 12.500; Hipotecario, 4 por 100, 18.000; 5 por 100, 21.000; 6 por 100, 3.000; Crédito Local, 6 por 100, 1.000; 5,50 por 100, 11.000; Interprovincial, 65.500.

ACCIONES.—Crédito Local, 7.500; Banco de España, 4.000; Central, fin corriente, 25.000; Español de Crédito, fin corriente, 6.250; fin próximo, 6.250; Hidroeléctrica, 11.500; Chade, 6.000; ídem fin corriente, 2.500; Mengemor, 19.500; Madrileña, 22.500; Telefónica, pref., 18.500; ord., 12.500; Rif, al portador, 40 acciones; fin corriente, 50 acciones; Felguera, 7.000; fin corriente, 12.500; Guindos, 9.000; Petróleos, 13.500; Tabacos, 3.500; Alicante, 50 acciones; fin corriente, 50 acciones; fin próximo, 100 acciones; "Metro", 3.500; Norte, 15 acciones; Tranvías, 32.000; fin corriente, 25.000; fin próximo, 12.500; Azucareras Ordinarias, 42.000; fin corriente, 62.500; fin próximo, 25.000; Explosivos, 500; fin corriente, 10.000; fin próximo, 27.500.

OBLIGACIONES. — Lecrín, segunda, 10.000; Chade, 12.500; Madrileña, 6 por 100, 13.500; Felguera, 1906, 20.000; Naval, 5,50 por 100, 25.000; Norte, primera, 10.000; Valencianas, 5,50 por 100, 25.000; M. Z. A. primera, 24 obligaciones; "Metro", serie C, 4.000; Azucareras, bonos, primera, 5.000; bonos segunda, 4.000; Asturiana, 5.000.

LA "GACETA"

SUMARIO DEL DIA 23

Presidencia.—R. D. disponiendo que al artículo 76 del estatuto de las Clases Pasivas se adicione un párrafo; decidiendo a favor de la autoridad judicial la competencia suscitada entre el gobernador del Almería y la Audiencia territorial de Granada; nombrando consejero de Estado a don Joaquín Ruiz Jiménez, como ex ministro.

Ejército.—R. D. disponiendo que el general de brigada don Enrique Alix Recalde cese en el cargo de jefe de Estado Mayor de la Capitanía general de la séptima región, y pase a situación de primera reserva; promoviendo al empleo de general de brigada al coronel de Estado Mayor don Fidel Dávila Arrondo; nombrando jefe de Estado Mayor de la Capitanía general de la séptima región al general de brigada don Fidel Dávila Arrondo; disponiendo que el general de división, en situación de primera reserva, don Miguel Correa Oliver pase a la de segunda.

Hacienda.—R. D. concediendo honores de jefe de Administración a don Ramón Domenech.

Justicia.—RR. OO. concediendo beneficios de libertad condicional.

Gobernación.—RR. OO. nombrando comisarios de tercera, inspectores de primera y segunda y agentes de primera del Cuerpo de Vigilancia a los señores que se mencionan.

Trabajo.—R. O. disponiendo se publique en este periódico el escalafón del Cuerpo técnico de Ayudantes de Estadística; ídem la escala del personal administrativo a extinguir totalmente, dependiente de la Jefatura del Servicio general de Estadística.

Economía.—R. O. disponiendo la constitución de un solo Comité Científico Nacional del Vino y nombrando miembros a los señores que se indican.

Al efectuar sus compras, haga referencia a los anuncios leídos en EL DEBATE

La botella, arma de combate

BICICLETAS QUE CORREN DEMASIADO. AMENAZAS QUE RESULTAN BASTANTE SERIAS.

Francisco Garrido Puerto, de treinta y cuatro abriles, sin domicilio, tuvo ayer la debilidad de "colarse" en el de Flora Chicharro González, calle de Antonio Pirala, número 1.

En aquel preciso momento Flora se hallaba en el mejor de los sueños, así es que, por el pronto, no se enteró de que Francisco hacía un inventario del ajuar, para llevarse lo de más precio.

La durmiente, que se hallaba en los efectos de una terrible pesadilla, puesto que soñaba ir en "zeppelín" a Chamberí, por Hortaleza, despertó al dar el aparato un golpe en uno de los rascacielos de la Gran Vía.

Lo tremendo, lo pavoroso, es que a pesar de estar ya despierta, Flora sintió en la cabeza las consecuencias del accidente, en forma de dolor agudísimo, con manifestaciones sanguíneas.

De un salto se puso de pié, y entonces volvió a la realidad, que no fué otra si no que Francisco, al ver que la inquilina despertaba, la dió un botellazo, sin duda para que siguiera durmiendo. Ahora que si se descuida no vuelve a despertarse más la pobre mujer.

Consumado el hecho, Francisco apretó a correr, pero fué detenido, ante los gritos que daba su víctima.

No es Francisco el único hombre que se pierde por una botella; los hay que se pierden de vista y no por una botella, sino hasta por "una copita... de ojén".

Muerto por atropello

En el kilómetro 8 de la carretera de Francia un automóvil, conducido por Alvaro Ibáñez Olalla, de veintiséis años, vecino de Colmenar Viejo, alcanzó a Daniel González García, de treinta y cuatro, domiciliado en "La Ventilla", el cual quedó muerto en el acto.

En el suceso intervino el Juzgado de Fuencarral.

Choque de vehículos

En la confluencia de las calles de Ayala y Castelló un autocamión chocó con el automóvil 3.290, de San Sebastián.

El automóvil salió lanzado contra un árbol, que partió, y después se estrelló contra la pared.

No hubo desgracias personales. El autocamión sufrió ligeros desperfectos y el otro coche quedó para el arrastre.

OTROS SUCESOS

Atropellos.—María Agudo Díez de nueve años, con domicilio en Covadonga, 5, sufrió lesiones de pronóstico reservado al ser atropellada en el kilómetro 4 de la carretera de Aragón por el automóvil 11.143 B., que conducía Francisco Pinto Tejero.

—El ómnibus automóvil 11.496 M., que guiaba Luis Moreno García, alcanzó en la calle de Esparteros a José Olmos Labrador, de veintinueve años, domiciliado en Calvario, 18, y le produjo lesiones de relativa importancia.

—Victoria Lago Olivares, de cuatro años, domiciliada en Divino Pastor, 7 duplicado, sufrió lesiones de gravedad al ser alcanzada en la ronda de Conde Duque por la motocicleta que montaba Benito Carmona García.

Buenos alquiladores.—Ignacio García Pérez, de veintitrés años, con domicilio en Hermosilla, 79, tienda de bicicletas, denunció que en la tarde del martes alquiló bicicletas a dos desconocidos y esta es la hora que no han vuelto.

Aves que vuelan. — Juan Gamiz, que habita en Torrelaguna, 26, Ciudad Lineal, denunció la sustracción de varias aves y distintos efectos, por valor que no precisa.

Del caballo al suelo. — Sergio Gómez Gómez, de treinta y seis años, que habita en Cambroneras, 7 y 9, se cayó del caballo que montaba en el paseo de los Pontones y resultó con lesiones de alguna importancia.

Caídas.—Manuela López Fernández, de dos meses de edad, se produjo lesiones de pronóstico reservado por caída casual en su domicilio, Carnero, 12.

—De la cama se cayó Amalia García Alcalde, de ochenta y siete años, que habita en Abadía, 4, y sufrió lesiones de pronóstico reservado.

Un golpe lácteo.—Luis Pérez Covarrubias, de cincuenta y siete años, domiciliado en Ruiz, 15, sufrió lesiones de pronóstico reservado al darle en la cabeza un golpe con una cacharra un repartidor de leche, que se dió a la fuga.

Mal ciclista.—De la bicicleta que montaba, se cayó en la calle de Martínez de la Rosa, Miguel García Molero, de treinta y dos años, que habita en Francos Rodríguez, 23, y sufrió lesiones menos graves.

Del tranvía al adoquín.—María Cobo Gómez, de sesenta y nueve años, que habita en Estudios, 11, sufrió lesiones de relativa importancia al caerse del tranvía en la glorieta de Argüelles.

Los amenazadores.—José Sánchez Martínez, de treinta y dos años, y Antonio Bellido Cerrato, de treinta y siete, ambos domiciliados en Silva, 37, denunciaron a Camilo Vilaprada y a Constantino Albacete, domiciliados en Luna, 24, por amenazas de muerte.

Pérdida de paciencia.—Asunción Doblado Domínguez, de treinta y nueve años, domiciliada en San Dimas, 20, riñó con Flora Rodríguez, de treinta y cuatro, dueña de la taberna de la calle de San Hermenegildo, 7, y en cuanto perdieron la paciencia empezaron a darse golpes. La primera resultó con lesiones de menos gravedad.

Robo indeterminado.—La portera de la casa número 3 de la plaza de Jesús, puso en conocimiento de la autoridad que la puerta del piso principal, domicilio de Victoria Lecea, estaba violentada y que en el interior de la vivienda se observaba un desorden, como si hubieran corrido por allí caballos de carreras desbocados. No puede precisar si ha habido robo o no, y en caso afirmativo la cuantía, por hallarse fuera de Madrid los dueños del piso.

Incendio.—En la calle de la Libertad, número 22, hubo un conato de incendio, al prenderse el hollín de una chimenea.

El 1.° Septbre. circularán 50.000 carnets
Descuentos MARLY'S

SI DESEA USTED
un hotel de campo, confortable, reducido y tranquilo, una excelente cocina baños y aguas de todo uso garantizadas cómodas, galerías a todas orientaciones y parque frondoso y soleado, diríjase a la Administración de la S. L. AGUAS DE SAN JUAN. Azcoitia (Guipúzcoa) Teléfono provincial 2112; a una hora de de Bilbao.

BANCO DE ESPAÑA
Habiéndose consignado, en el anuncio publicado oportunamente, la fecha de 1 de septiembre próximo, para la apertura de pliegos y lecturas de proposiciones presentadas para llevar a cabo las obras de demolición de las casas números 48, 50 y 52 de la calle de Alcalá, se hace saber a las personas a quienes interese dicho acto, que éste tendrá lugar el día 2 de septiembre, a las cuatro de la tarde.—Madrid, 21 de agosto de 1929. El vicesecretario, Francisco Belda.

REUMATICOS - ARTRITICOS
Baños termales.
ARNEDILLO (Logroño)

EL D

¡UN AMIGO DE DON POLITO!

I

Polito llegó al casino, dió un fuerte golpe con el bastón sobre una de las mesas, y cuando todos se quedaron mirándole, ahuecó la voz cuanto pudo:

—¡Señores: una bomba! Acaba de firmarse la escritura de venta de la "Pullana."

Uno de los tertuliantes insinuó con aire de suficiencia:

—Y la ha comprado don Marcelo... ¿y no es eso?

—¡El mismo!

—Era cosa prevista—argumentó otro—. En el caso de López Rubio, o don Marcelo se comía la dehesa o había que comerse a don Marcelo para evitarlo.

Un señor, que montaba sobre la nariz gafas ahumadas y curioseaba por la ventana, advirtió a los del corro:

—¡Cuidado! ¡Que viene Alfonso!

Y éste entró en el salón del casino cargado de rumores y humo de los cigarros. Era un joven alto y fuerte, que vestía con elegancia y pulcritud. Atra-

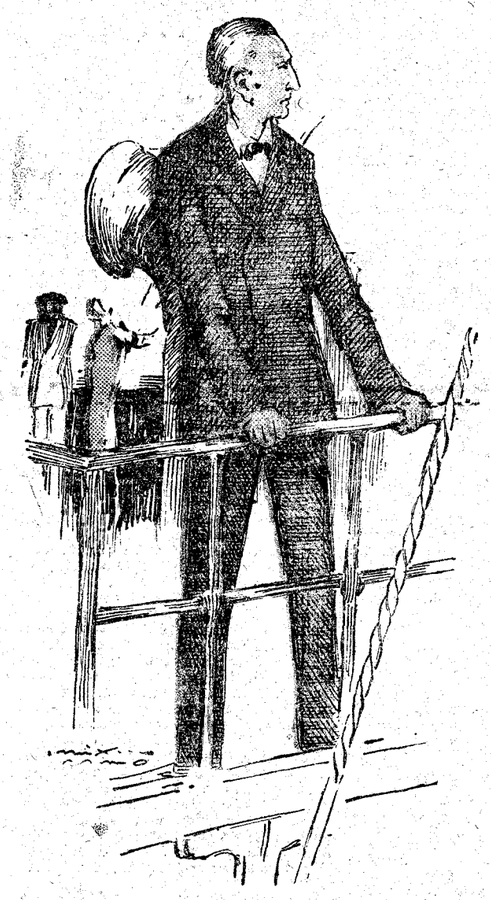

vesó algo pálido y pensativo por entre la fila de los que le miraban, sentóse algo lejos y pidió a un mozo agua fresca con limón.

Uno de la tertulia bromeó entonces, a distancia:

—¿Te ha dado algún sofocón la novia? Mándale entonces otro de limón a ella.

Alfonso miró un poco huraño y desconcertado, y volvió la cabeza al velador que tenía delante. Apuró en silencio el refresco, pagó, y con el mismo aire melancólico y cansino con que apareció antes dió los buenos días y salió.

—El sofocón se lo dará pronto don Marcelo—opinó ya en público Polito.

—¿Crees tú?—preguntó el señor de las gafas.

—Como si lo viera. Alfonso es un muchacho de esos de los que puede decirse solamente que son muchachos de porvenir. Pero hoy estos muchachos no sirven para nada. Don Marcelo vive siempre en tiempo presente, y el presente de Alfonso es que su padre ha vendido la "Pullana."

Sonrieron en el corro con ese asentimiento que se presta cuando alguien da forma a un pensamiento común. Polito era un hombre formal, que expresaba casi siempre esa fórmula. No era muchacho de porvenir, porque ya había pasado de los treinta y cinco, pero sus palabras tenían, en cambio, la autoridad que da siempre a un hombre el no tener necesidad de vender una dehesa...

II

Como lo había previsto Polito.

—Escucha, Alfonso—le dijo don Marcelo—, tenemos que hablar en serio.

Y muy afable, muy correcto, muy melifluo, le llevó a su despacho:

—Yo veo muy satisfecho tus relaciones con mi hija Teresa. Tú eres un muchacho de porvenir y no he de suponer que te posea la vulgar ambición de casarte con una mujer rica para vivir a expensas de ella. Pero hay quien lo supone, ¿me entiendes? Y claro está, tu dignidad, tu honorabilidad, tu estimación misma, demandan precisamente en estas circunstancias de parte tuya un gesto, una originalidad, algo que no te confunda con el interés murmurado en otras... ¿Por qué no intentas tú mismo recuperar la "Pullana"? Aquí en el pueblo te será imposible pero en otra parte quizás... Yo tengo en América unos parientes que pudieran servirnos para nuestros planes. América es la tierra prometida para los jóvenes de porvenir... No veas en mis palabras reserva alguna para tus pretensiones con Teresa. Precisamente he comprado la "Pullana" pensando en vosotros, para que liguéis ambos en ella el sentimiento cordial de las dos familias, que queda ahora consagrado y renovado para siempre...

Cuando el señor de las gafas ahumadas contaba estos detalles en el casino, la tertulia se desternillaba de risa.

—¡Pero, hombre, eso parece una película de "Charlot"!

—Pues el chico lo ha tomado en serio.

—Capaz será de irse a América.

—Y tan capaz... ¡Como que se va dentro de ocho días!

—Pues lo dicho: eso lo presenta en Hollywood y andan a tiros las empresas por la propiedad de la cinta cómica.

Otro señor que estaba junto a Polito preguntó dudando de entrar en la conversación:

—¿Pero eso es en serio?

Polito, primero, se encogió de hombros. Luego dió fórmula a este pensamiento:

—Puede ser un recurso habilidoso de don Marcelo o un recurso más habilidoso de Alfonso. Las cosas que están más cerca del ridículo son las más verosímiles. Ya saben ustedes que se dice que don Marcelo se ha valido precisamente de las relaciones de su hija con Alfonso, para que el padre de éste le prefiriera como comprador. Comprada la dehesa y puesta la condición de llevar dehesas a la boda, en los medios humanos no caben más que tres cosas para hacer dinero en corto plazo: la lotería, el trabuco o América.

Polito tenía esa rara habilidad de hallar siempre la fórmula común: "Las cosas que parecen más ridículas son las más verosímiles". Para el señor de las gafas ahumadas ganó Polito por aquella frase tanto prestigio, que lo equiparaba casi con el que tenían los diez millones de pesetas de don Marcelo...

III

Y como en las películas, emigró Alfonso. Y como en ellas, heroicamente, tenazmente, con los estímulos que le prestaban el amor y el orgullo propio dolido, comenzó en las vírgenes tierras de América la brega insaciable de la fortuna. No acertó a ver a los parientes de don Marcelo. No le poseyeron otras pasiones que la impaciencia y el afán del ahorro. No hay facultad económica comparable a la de estos desterrados, que se deciden a poner en juego su actividad. Ni los rinde el esfuerzo ni les amilana la fatiga ni la raza pudo producir tipos de tan singulares virtudes trabajadoras. Y de espíritus pródigos o envilecidos ha hecho el santo amor a la patria lejana, dechados de austeridad y de honradez.

Así Alfonso conoció, por sí mismo, lo fecundo de la voluntad humana y el valor que tiene el dinero ganado con sudor y dignidad. Y soñaba con el retorno al pueblo, rehabilitado y ennoblecido por el dolor. Soñaba con la "Pullana" y con el idilio del corazón de Teresa. Polito hubiera creído en el romanticismo, según su teoría, a fuerza de un amor inverosímil y callado. Y hasta en esa poesía dulce y melancólica, que en otros tiempos ponían los poetas en los recuerdos de los enamorados ausentes.

Un día recibió Alfonso una carta de su padre.

"Polito ha dicho en el casino que ha sido preferible romper de lejos, para lo cual hay siempre una explicación satisfactoria, que haber roto las relaciones aquí, donde siempre hay curiosos e inoportunos que ponen en peligro la seriedad de las formas."

Alfonso se echó a reír. ¡Así interpretaban los que no estaban en el secreto aquel gesto suyo de dar la sensación de haber roto y mantener en realidad el fuego encendido, según la promesa solemne...!

Y llegó precisamente esta carta cuando la fortuna veleidosa escogió un día a Alfonso como a niño mimado. Polito, de saberlo, hubiera creído también en la posibilidad de recuperar la "Pullana", porque ello le vino a Alfonso en forma de trazado de un ferrocarril y establecimiento de una factoría en aquellas concesiones que él explotaba en la inmensidad de las tierras solitarias. En pocos días vió pasar rápidamente de la nada a la posibilidad sus sueños de retorno y de ventura.

Sin embargo, aún hacía falta más, un poco más. Así un año y otro, hasta que otro día, trémula el alma, calculando lo que había dado don Marcelo por la "Pullana" vió que tenía bastante, vendió las concesiones y dió un adiós a la tierra fecunda que le había redimido.

Sentía ahora un orgullo salvaje de triunfador. Y estudiaba el gesto de arrojar a don Marcelo los puñados de oro y de pasear por el pueblo la superioridad de su espíritu. El diría a Polito cómo en la vida las cosas más ridículas son las más verosímiles... Cuando pisó la cubierta del buque que regresaba a España, se le saltaron las lágrimas. Y cuando el barco zarpó, y delante del horizonte se extendió sólo la inmensidad del azul del aire y del mar, su corazón con alas rompió a cantar, y se dijera que su alegría hallaba el eco de un nombre que parecía que llenaba de claridad las aguas del mar.

IV

Mañana de agosto. Tierras coloradas y un cálido soplo de vida de los pueblos, ante los que paraba el tren. Cuando Alfonso descendió del vagón, sintió que una viva congoja le subió del corazón a los ojos. Seis años nada más desde que se marchó, y en tan poco tiempo nadie le esperaba ni nadie le conocía. Tampoco podía

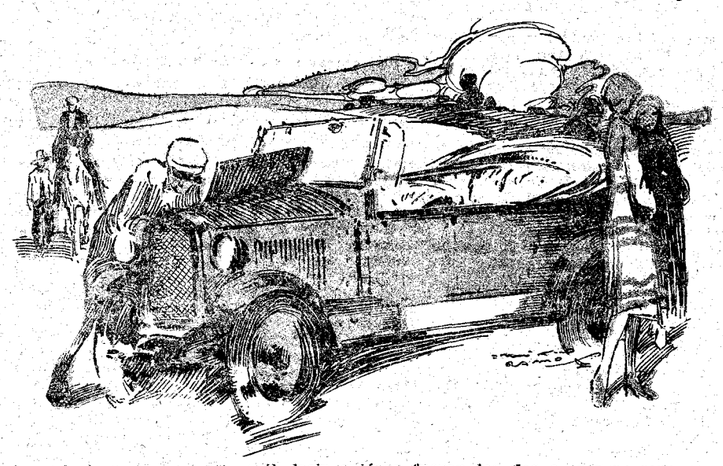

él decir quiénes fueran las dos o tres personas que en la estación le miraban con curiosidad. Encontraba todo cambiado. Habían pintado la estación de esos tonos ocres y azules que caracterizan el gusto ferroviario. El camino antiguo se había convertido en una carretera y se divisaba desde el andén con una fila de acacias sedientas, de esas acacias pobres que en todas partes parece que tienen cierta fisonomía municipal. Echaba de menos aquella alegría que le había poseído por el camino y se hallaba ahora solo, desamparado, sin otra compañía que el recuerdo de los seres que le había arrebatado hacía poco la muerte, y que ya no podían participar de su triunfo.

No quiso montar en el auto del servicio público y llamó a un mozo que le contrató una caballería para trasladarle al pueblo. Quería Alfonso dar un rodeo para entrar por la "Pullana", la tierra querida, de la que hizo él un remedo en las tierras americanas.

Y he aquí la tierra inolvidable, la "Pullana" suya, con sus verdes encinas y sus rastrojos olientes y amarillos. Por el camino que iba a dar a la carretera, un automóvil parado retemblaba sin lograr reanudar la marcha. Manipulaba el mecánico. De pie, fuera del coche, tres mujeres se impacientaban bajo los dardos crecientes del sol.

No pudo distinguirlas bien Alfonso. Saludó indiferente, y preguntó después al espolique:

—¿Son de aquí, del pueblo?

—Sí, señor. Doña Teresa, la hija de don Marcelo, y las amas de cría de los niños...

—¿Pero se ha casado?

—¡Anda! Pos va pa seis años... Poco después de que le hizo la charraná aquel calavera.

—¿Quién era él?

—Un jambriento. Don Alfonsito López. De farraor como toa su familia. Marchó a las Américas y queó a la señorita plantá. Por allí creo que anda hecho un ropasuelta. No podía ser por menos. Hasta que la moza desengañá se casó con don Polito. Esta dejisa era de los López. ¿Cuánto dirá usté que le daban el otro día a don Polito por ella y no la quiso vender? Cuatro millones, y la compró su suegro, que gloria haiga, por menos de uno...

Alfonso hundió la cabeza sobre el pecho y no quiso saber más.

—¿A qué hora pasa el primer tren que llega a la estación?—preguntó.

—Drento de media hora.

—Pues vuelve para allá y date prisa que no lo perdamos.

—¿Pero no iba usté a entrar en el pueblo? Ya se ve dende aquí.

No oía ya Alfonso lo que decía el espolique. Fustigó a la caballería, y ésta emprendió el galope camino de la estación.

Tan sólo se atrevió a preguntar cuando se apeó:

—¿Quién te ha dicho eso del hijo de don José López?

—Vos del pueblo... Por aquí no se oye otra cosa. Y debe ser verdá... Cuando el río suena agua lleva.

Parecía mentira, y esta era la realidad. Alfonso comprendió entonces la filosofía de Polito. Las cosas más inverosímiles son las más cercanas a la verdad. La verdad suya era esta voz del pueblo, que ya inexorablemente había de pesar en todos sus actos viviendo aquí. No tenía bastante para comprar la "Pullana", y sin la "Pullana" no le rehabilitaría nunca la voz del pueblo. ¿Además, para qué quería él ya la "Pullana", sin ventura y sin amor?

Sacó billete y salió al andén cuando el tren llegaba. Y al abrir la portezuela, sus ojos tropezaron con los de Teresa, que ocupaba el mismo departamento. No supo si reír o llorar, y con un movimiento irreprimible saludó, como si reanudara la conversación interrumpida hacía un momento:

—Adiós, Teresa. No te conocí antes... ¿Vas de viaje?

Y ella, sin saber tampoco cómo callar, respondió sencillamente:

—Sí, voy a Madrid, donde me espera Polito.

Alfonso buscó la ventanilla opuesta. Y entonces una de las amas preguntó a la otra:

—¿Quién es ese señor?

—Un amigo de don Polito, ¿verdá, señora?

—Sí, un amigo de don Polito...

Y el tren parecía que en sus bruscos traqueteos iba repitiendo esta frase, como si fuese ya otra verdad definitiva de la voz del pueblo: "Un amigo de don Polito."

Antoni REYES HUERTAS

(Dibujos de Máximo Ramos.)

LAS DE FERIA EN BILBAO

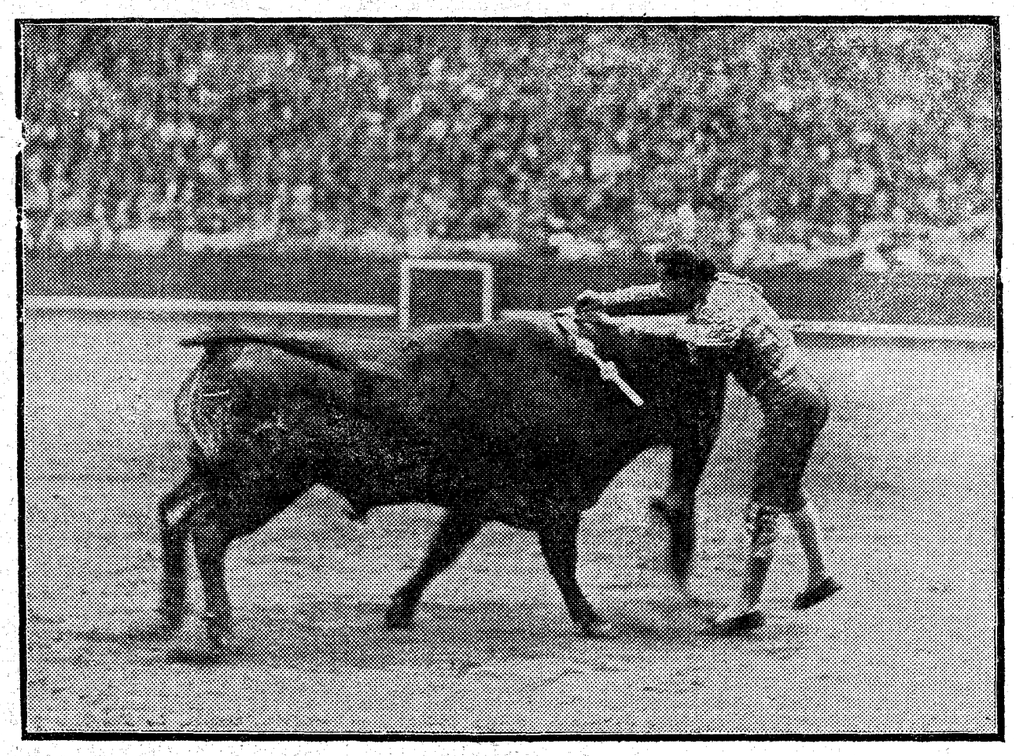

Martín Agüero en un magistral volapié, con la cara metida entre los pitones, rompe la nota gris y monótona de las anteriores lidias de las corridas de Bilbao y obtiene de sus paisanos las dos orejas en la cuarta de feria. (Foto Espiga Petit.)

La tercera Asamblea de cooperadores teresianos

Por el ministerio de Instrucción pública se ha dictado la siguiente real orden:

"Debiendo celebrarse en Sevilla, desde el día 7 hasta el 13 del próximo mes de septiembre, la tercera Asamblea de la Asociación de cooperadores técnicos de la Institución Teresiana, su majestad el Rey se ha servido conceder el oportuno permiso para que puedan concurrir a dicha Asamblea cuantas profesoras de Escuela Normal, inspectores de Primera enseñanza, maestras nacionales y profesoras de clases especiales deseen asistir a sus deliberaciones, dejando atendida la enseñanza y los servicios que tengan a su cargo."

Quinta corrida de feria en Bilbao

ASISTEN EL JEFE DEL GOBIERNO Y VARIOS MINISTROS

Novillero muerto en Guayaquil

BILBAO, 22.—Con lleno imponente se celebra la quinta de feria. Seis reses de Carmen de Federico (antes Muruve) para Fortuna, que sustituye a Márquez, Valencia II y Félix Rodríguez. Hace mucho calor. Ocupan la presidencia el marqués de Estella, el señor Callejo y el alcalde, siendo ovacionados. También es aplaudido Fortuna en el paseo.

Primero, negro calcetero. Fortuna lancea, siendo entablerado por el bicho. Hay un quite enorme de Valencia y otro bueno de Félix Rodríguez. Fortuna empieza su faena con dos pases de rodillas, enormes. Sigue en pie por altos y de pecho y molinetes, siendo oleado. Busca el igual y señala un pinchazo superior. El toro está ideal, pero luego gazapea. Fortuna sufre un palotazo. (En este momento entran en el palco de la Diputación los señores Martínez Anido y Aunós y otros ministros con el gobernador.) El bilbaíno entra otra vez superiormente y deja una estocada buena. (Ovación y regalo de Primo de Rivera, a quien brindó.)

Fortuna corta la oreja, dando la vuelta al ruedo.

Segundo, negro zaino. Valencia II bailotea unos lances, sufriendo achuchones. El bicho aguanta tres varas, quedando casi agotado. Félix hace un artístico quite. Después Valencia da con la muleta varios pases incoloros y, en uno de ellos, resulta con la rotura de la taleguilla. Suelta un pinchazo, otro igual, media barrenando y descabella. (Bronca.)

Tercero, negro bien armado. Félix se limita a fijarlo sin nada de sobresaliente. Un piquero sufre una caída de peligro, y todos acuden al quite. El tercio lo anima Fortuna, que es aplaudido. Félix torea de muleta, movido y por la cara. (Palmas de tango.) Un pinchazo, otro malo, un sablazo en la paletilla (bronca), otro pinchazo en un brazuelo (protestas). Se aplaude a Agüero, que está en el palco de la Comisión. Félix termina con varios descabellos (bronca inenarrable).

Cuarto, negro zaino. Fortuna capotea de cualquier manera, y la lidia transcurre aburrida. No hay nada en quites. Diego trastea con excesivas precauciones, con intervención del peonaje, y sacude une estocada delantera, alargando el brazo (pitos). Rueda de peones y descabello (pitos).

Quinto, negro. Valencia le da varias verónicas muy valientes y luego media, lidiándose el toro a la cintura. (Ovación.) El madrileño en el primer quite da varios lances y un farol imponente. Ovación que se repite al torear de frente por detrás Félix, resultando éste volteado de tanto ceñirse. Nuevamente son aplaudidos el bilbaíno y Valencia en otros quites. El tercio resulta muy animado. El toro es muy bravo. Valencia trastea con pases altos y de pecho con la derecha, muy aceptables. Un pinchazo en hueso entrando recto (palmas), pero luego se hace pesado con el estoque, para terminar con un estoconazo volcándose en el morrillo. (Muchas palmas.)

Sexto, negro, zaíno, cortito y recogido de cuernos. Se arranca con mucha fuerza y Félix aguanta el ímpetu en los primeros lances, pero termina movido. El bicho queda agotado de tanto recargar los piqueros. El tercio de quites es aburrido. Félix está sólo voluntarioso, sin poder cuajar la faena. Luego administra un pinchazo caído y una media atravesada y descabella. (Pitos.)

LA PLAZA DE VALENCIA

VALENCIA, 22.—A pesar de los llenos registrados durante las corridas de feria, se asegura que la Empresa de la Plaza está atravesando una situación muy crítica. El diestro Sacristán Fuentes, que había puesto su responsabilidad como garantía por las deudas que la Empresa contrajera con los demás toreros ha concedido un plazo que finalizará el día 29 del actual. Extinguido el mismo, sin haber obtenido el cobro de las cantidades que la Empresa adeuda, habrá que incautarse de la Plaza.

NOVILLADA EN SAN SEBASTIAN

SAN SEBASTIAN, 22.—Se ha celebrado una novillada. Calderón estuvo regular y Amorós cortó una oreja.

NOVILLERO MUERTO EN GUAYAQUIL

GUAYAQUIL, 22.—Ha fallecido, víctima de la cornada que sufrió el domingo en la corrida de toros celebrada en esta ciudad, el diestro Zarapico.—**Associated.**

LOS QUE MOLESTAN A LAS DAMAS

Han pasado a la Prisión Celular, a disposición del director de Seguridad, por hacer demostraciones ofensivas a las señoras, Manuel Toro Carrasco, de cuarenta años, jornalero, y Cesáreo Arévalo Avilés, de veinticinco, albañil.

NOTAS MILITARES

LA LIBERTAD CONDICIONAL DE LOS PENADOS MILITARES

El "Diario Oficial del Ejército", publica ayer una real orden circular dictando reglas para cumplimiento y aplicación en la Jurisdicción del Ejército del artículo 174 del Código Penal vigente y capítulo III del reglamento para aplicación de dicho Código en los servicios de Prisiones, que se refiere a las propuestas de libertad condicional. Estas se formalizarán y tramitarán en los mismos términos que previenen dichas disposiciones con las siguientes modificaciones:

Los capitanes generales, a propuesta del Auditor, designarán al teniente auditor que ha de formar parte de las comisiones provinciales de libertad condicional que únicamente asistirá a las reuniones de las Comisiones provinciales de libertad condicional cuando por las mismas se vayan a formular propuestas a favor de penados por la Jurisdicción militar.

Tanto en el caso del procedimiento sumario a que se refiere el artículo 30 del reglamento citado, como en el de propuesta de concesión para penas superiores a dos años de prisión o reclusión, las respectivas propuestas serán remitidas por conducto del ministerio de Justicia al del Ejército, el que resolverá lo procedente por medio de real orden acordada en Consejo de ministros.

La revocación de la libertad condicional concedida a los penados por la Jurisdicción militar, que extingue sus condenas en establecimientos comunes se ajustará en su tramitación a lo prevenido por el artículo 45 del reglamento, con la única modificación de que, una vez oída la Comisión asesora central, será cursada la propuesta de revocación por el ministerio de Justicia y Culto a éste del Ejército, que resolverá por medio de real orden.

Para la aplicación de la libertad condicional a los penados militares que extinguen sus condenas en la Penitenciaría militar de Mahón, fortalezas o establecimientos militares y revocación de la misma, se ajustará la tramitación de las oportunas propuestas a lo prevenido por las reglas segunda, tercera, sexta y octava de la real orden de 12 de enero de 1917, con las modificaciones de que las propuestas de concesión de libertad condicional serán resueltas por real orden acordada en Consejo de ministros, oyéndose previamente al Consejo Supremo del Ejército y Marina; y que la concesión de la libertad definitiva se ajustará en un todo a cuanto se establece en el artículo 47 del reglamento citado.

Queda subsistente, y será de aplicación en toda su integridad, cuanto se establece en las reglas cuarta, quinta, séptima, novena, décima, undécima y duodécima de la real orden de 12 de enero de 1917.

REGLAS SOBRE LA CONDENA CONDICIONAL

En el mismo "Diario Oficial" se inserta otra circular dictando reglas sobre aplicación y cumplimiento de los artículos 186, 187, 188, 189 y 190 del vigente Código Penal, en lo que se refiere al beneficio de condena condicional de los penados militares.

En las causas falladas por el Consejo Supremo corresponderá a este Tribunal acordar la suspensión de la condena. En los demás procedimientos la decretará la autoridad judicial que haya aprobado la sentencia del Consejo de guerra de acuerdo con el Auditor. Dejará sin efecto la suspensión de la condena cuando haya lugar a ello, el Tribunal o la autoridad que lo haya decretado. Contra las resoluciones que dicte el Consejo Supremo respecto a la suspensión de la condena en las causas falladas por este Tribunal podrá utilizar el fiscal y el penado el recurso de súplica ante el mismo Consejo, en el término de tres días, por infracción de los citados artículos.

En igual término, y por los mismos motivos, podrá entablarse recurso de alzada contra las resoluciones de las autoridades judiciales. Independientemente de ésto los fiscales jurídicomilitares de las regiones podrán entablar en todo tiempo recurso fundado en error de hecho. También se publican reglas para la remisión de causas, notificación de suspensión de condena, obligaciones de los tenientes auditores de las regiones, traslado de residencia de los reos y aplicación del beneficio en penas de arresto por faltas de carácter común.

Los comisarios regios de los Institutos

El ministerio de Instrucción pública ha dispuesto por real orden inserta en la "Gaceta" del 21 que se consideren prorrogados por un curso más, que finalizará en 30 de septiembre de 1930, los nombramientos de los actuales comisarios regios de los Institutos locales.

Si por razones particulares algunos de dichos comisarios desearen cesar en tales cargos para reintegrarse a sus puestos de origen, lo manifestarán al ministerio dentro del plazo de quince días, a contar desde el siguiente a la publicación de esta real orden en la "Gaceta de Madrid".

EL DEBATE, Colegiata, 7

Un fuego en Torrelaguna

Arde la parte alta de una casa

Los bomberos de Madrid regresaron a mitad del camino

En la mañana de ayer fué requerido desde Torrelaguna el servicio de incendios de esta Corte para intervenir en un fuego que se produjo en aquella localidad.

Previas las necesarias autorizaciones, salieron de Madrid elementos del Parque primero y de la Dirección. A mitad de camino recibieron instrucciones para regresar, puesto que por haberse sofocado el incendio, no eran ya necesarios sus auxilios.

Uno de los vehículos, al llegar a la calle de Castelló, encontró inopinadamente cortado el paso por un tranvía que se interpuso y le obligó a frenar violentamente. Como el "auto" de incendios iba anunciando su paso y pidiendo vía libre, su jefe de servicio requirió al conductor del tranvía para explicar su interposición.

El incidente ha sido señalado a la Compañía de Tranvías. Sabido es que los vehículos de incendios tienen preferencia para circular y se les debe ceder siempre el paso.

* * *

El fuego en Torrelaguna se había declarado en la casa número 19 de la calle del Comandante Sanz Prieto, propiedad del labrador don Angel Cid Tabardo. Se inició en la armadura del tejado y se extendió a la cámara.

Acudió el vecindario, hombres y mujeres y hasta los niños, y cada cual llevaba agua en el recipiente que podía.

El fuego se dominó prontamente. Las pérdidas se calculan en 10.000 pesetas.

El perjudicado, que se encontraba con su esposa en San Agustín, cuando regresó estaba ya dominado el fuego.

En el lugar del suceso estuvo desde los primeros momentos, el alcalde de Torrelaguna don Florencio Cid. Le acompañaban las demás autoridades locales.

RADIOTELEFONIA

Programa para el día 23:

MADRID, Unión Radio (E. A. J. 7, 424 metros).—11,45, Sintonía. Calendario astronómico. Santoral. Recetas culinarias.—12, Campanadas. Noticias. Prensa. Bolsa. Bolsa de trabajo. Programas del día.—12,15, Señales horarias.—14, Campanadas. Señales horarias. "Los alegres estudiantes", Lehmberg; "Los verderones", Guerrero; "El ceñidor de Diana", Alonso. Boletín meteorológico. Información teatral. Bolsa de trabajo. Crítica de nuevos discos: "El caballero del guante rojo", Luna. Revista cinematográfica. "Arre, borrico", Luna.—15,25, Noticias de Prensa. Indice de conferencias.—19, Campanadas. Bolsa. Música de baile.—20,25, Noticias de Prensa.—22, Campanadas. Señales horarias. Ultimas cotizaciones de Bolsa. Recital de guitarra. Recital de canto, por Concepción Cappa. Selección de la ópera de Moussorgsky, "Boris Godunof". — 24, Campanadas. Noticias del día. Noticias de última hora. Servicio especial para Unión Radio, suministrado por el diario EL DEBATE. Música de baile de Palermo.—0,30, Cierre.

OPOSICIONES Y CONCURSOS

Derecho Mercantil de La Laguna. — Ha sido designado el siguiente tribunal para las oposiciones, turno de auxiliares, a la cátedra de Derecho Mercantil, vacante en la Universidad de La Laguna:

Presidente, don Laureano Díez Canseco, catedrático de la Facultad de Derecho de la Universidad Central y consejero de Instrucción pública.

Vocales: don Antonio de la Figuera y Lazcano, catedrático de la asignatura en Zaragoza; don José María Boix y Raspall, catedrático de la asignatura en Barcelona; don Joaquín Garigues y Díaz Cañabate, catedrático de la asignatura en la Universidad Central; don Rafael de Pina y Milán, catedrático de procedimientos judiciales y práctica forense en La Laguna.

Suplentes: don Agustín Viñuales y Pardo, catedrático de la Facultad en Granada; don Ricardo Mur y Sancho, catedrático de la Facultad en Valencia; don José de Benito, catedrático de la Facultad en Murcia; don Antonio Sacristán, catedrático excedente de la asignatura.

Ingenieros subalternos de Caminos.—Se anuncian dos vacantes de ingenieros subalternos del Cuerpo de Caminos, existentes, una en la Jefatura de Obras públicas de Baleares, y otra en la de Murcia.

Santoral y cultos

DIA 23. Viernes. — Stos. Felipe Benicio, cf.; Quiriaco, Ob.; Máximo, pbro.; Arquelao, dc.; Restituto, Donato, Valeriano, Fructuosa, mrs.; Zaqueo, Teonisla, Víctor, Flaviano, Sidonio, Obs.

La misa y oficio divino son de S. Felipe Benicio, con rito doble y color blanco.

A. Nocturna.—S. Pedro y S. Pablo.

Ave María.—11, misa, rosario y comida a 40 mujeres pobres, costeada por el conde de la Cimera.

40 Horas.—Servitas (S. Nicolás).

Corte de María.—Soledad, en la Catedral (P.), S. Marcos (P.), S. Pedro el Real (P.); Concepción, en las Comendadoras de Santiago.

Parroquia de las Angustias.—7, misa perpetua por los bienhechores de la parroquia.

Parroquia del Buen Consejo.—7,30 a 11, misas.

A. de S. José de la Montaña (Caracas).—3 a 6 t., Exposición; 5,30, ejercicio, rosario y bendición.

Esclavas del S. C. de Jesús (Cervantes).—7 m. Exposición que quedará de manifiesto hasta las 5 de la tarde, en que se rezará estación y rosario, terminando con bendición y reserva; 7 a 9,30, misas.

E. Pías de S. Fernando.—Novena a S. José de Calasanz. 7 t., Exposición, estación, rosario, sermón, P. Fernández; reserva y gozos.

E. Pías de S. Antón.—Idem ídem. 7,30 t., Exposición, estación, rosario, sermón, P. Alcantarilla; ejercicio, reserva y gozos.

O. del Caballero de Gracia.—7 a 9 t. Exposición.

Servitas (S. Nicolás. 40 Horas).—8, Exposición; 10, misa solemne; 6 t., estación, corona dolorosa, sermón, señor Benedicto, y procesión de reserva.

Sta. María Magdalena. — Función al Santísimo Sacramento; 8, Exposición; 11, misa solemne; 6 t., rosario, completas cantadas y visita de altares, reserva, himno y oración de la Santa.

V. O. T. de S. Francisco (S. Buenaventura).—6 t., Exposición, corona franciscana, sermón, bendición, reserva y ejercicio del vía crucis.

* * *

(Este periódico se publica con censura eclesiástica.)

ANUNCIOS POR PALABRAS

Hasta 10 palabras, 0,60 pesetas
Cada palabra más, 0,10 pesetas

Estos anuncios se reciben en la Administración de EL DEBATE, Colegiata, 7; quiosco de EL DEBATE, calle de Alcalá, frente a las Calatravas; quiosco de Glorieta de Bilbao, esquina a Fuencarral; quiosco de Puerta de Atocha, quiosco de la Glorieta de San Bernardo. Y EN TODAS LAS AGENCIAS DE PUBLICIDAD.

ALMONEDAS

COMPRA venta muebles, lavabos, 18 pesetas; mesillas, 17 pesetas; armarios, desde 30 pesetas. Tudescos, 7.

AUTOPIANO buena marca 2.500 pesetas, vale 8.000. Estrella, 10. Matesanz.

ARMARIO luna, de haya, barnizado, 90 pesetas. Estrella, 10. Matesanz.

COLCHON lana con almohada, 50 pesetas; matrimonio, 90. Estrella, 10.

CAMA dorada somier acero, 60 pesetas; matrimonio, 100. Estrella, 10.

COMEDOR, lunas, mesa ovalada, sillas tapizadas, 525 pesetas. Estrella, 10.

SUNTUOSO despacho renacimiento, ocasión, 1.500 pesetas, vale 3.000. Estrella, 10.

DESPACHO estilo español, mucha talla, 550 pesetas. Estrella, 10. Matesanz.

ARMARIO lunas, cama bronce; coqueta, dos mesillas, 615. Estrella, 10.

CAMA hierro, colchón y almohada, 49 pesetas. Estrella, 10. Matesanz.

TRESILLO tapizado, 175 pesetas; sillerías damasco, 225 pesetas. Estrella, 10.

"BURO" americano, 125 pesetas; sillones, 25; librerías, 140. Estrella, 10.

GRAN surtido comedores, alcobas, despachos, muebles sueltos económicos. Estrella, 10, doce pasos Ancha. Matesanz.

CASA Losmozos. Grandiosa liquidación por reformas y sólo por 30 días ¡¡300.000 pesetas en muebles de todas clases a mitad de su precio!! Armario haya barnizado, bronces y luna, grande biselada 100 pesetas. Cama matrimonio dorada a fuego con somier acero, 165 pesetas, Santa Engracia, 65.

POR renovar todas las existencias para la nueva temporada liquido 30.000 duros en muebles de lujo y económicos, hasta 31 agosto, con 30 % rebaja verdad. Luchana, 33. López.

ALQUILERES

CUARTOS desalquilados de todos precios. Información de la Propiedad Urbana. Colón, 14.

ALQUILO cuartos casa nueva, ascensor, gas, baño. Villanueva, 38.

PISO hermosas habitaciones, todas comodidades, sitio más sano de Madrid. Avenida Reina Victoria, 8 y 10.

ALQUILO hoteles baratos, jardín, buena orientación, Barrio Doña Carlota. Los Eduardos, 1. Señor Gabriel.

CATORCE, veinte duros, espaciosos, sol, gas, coks, Cartagena, 9. Metro Becerra.

ALQUILANSE dos grandes locales con puerta independiente, Galileo, 23, propios almacenes, depósitos, comercio, industria por mayor, cualquier otro negocio.

TIENDA, magnífico sótano con montacargas, piso exterior. Barcelona, 13.

BONITO principal, ocho piezas, gas, mirador, 35 duros. Ramón Cruz, 6.

BONITOS exteriores, mucho sol; 20, 22 y 24 duros, casa nueva, ascensor. Ancora, 17 (junto paseo Delicias).

PRECIOSO primero céntrico, 55 duros. Plaza Herradores, 9.

EXTERIOR, seis piezas, baño, 22 duros. Francisco Navacerrada, 12.

ALQUILASE espacioso local céntrico. Razón: Moratín, 19; siete a nueve noche.

PISO 32 duros, seis piezas, baño, ascensor, calefacción central. Torrijos, 74 triplicado.

PISO todo "confort", 43 duros, casa nueva, bonita. Marañón, 3.

AUTOMOVILES

MAGNETOS, dinamos, motores (arreglos garantizados), piezas repuesto. Carmen, 41, taller.

CAMIONES "Minerva", ómnibus construcción sin rival, en calidad y robustez pidan demostraciones. Representación Automóvil Salón, Alcalá, 81.

KISSEL seis y ocho cilindros. Entrega inmediata. Mariano Sancho. Martínez Campos, 9.

GARAGE Sancho. Jaulas espaciosas, lavado dentro de ello. Martínez Campos, 9.

AGENCIA Autos A. C. Gran turismo. Alquiler automóviles lujo para toda clase de servicios. Ayala, 9.

REAL Escuela Automovilista. Alfonso XII, 56. Conducción y mecánica automóviles.

LONE. Marqués Riscal, 6. Jaulas estancias económicas automóviles lujo. Abonos, medios abonos, viajes, bodas. Teléfono 30928.

MARQUES Riscal, 6, garage económico para coches sin chofer.

FORTUNY, 17, jaulas y estancias económicas.

CALZADOS

CALZADOS crepé. Los mejores. Se arreglan fajas de goma. Relatores, 10.

COMADRONAS

PROFESORA y practicante. Mercedes Garrido. Consultas asistencias embarazadas. Santa Isabel, 1. Antón Martín, 50.

ESPECIALISTA. Embarazo. Secretas. Matriz. Gaztambide, 13; cuatro tarde. Consultas correo.

COMPRAS

SI quiere mucho dinero por alhajas, mantones de Manila y papeletas del Monte, el Centro de Compra paga más que nadie. Espoz y Mina, 3, entresuelo.

ALHAJAS, encajes, antigüedades, papeletas monte y todo objeto de valor. Al Todo de Ocasión, Fuencarral, 45, y Hortaleza, 3.

SERNA compra alhajas, relojes, telas, encajes, abanicos marfiles, bronces, miniaturas, máquinas escribir, coser, fotográficas, prismáticos, pañuelos Manila, muebles, objetos valor. Hortaleza, 9 (rinconada).

CONSULTAS

ALVAREZ Gutiérrez. Consulta vías urinarias, venéreo, sífilis, blenorragia, impotencia, estrecheces. Preciados, 9. Diez-una. Siete-nueve.

DENTISTAS

DENTISTA. Trabajos económicos. Plaza Santa Cruz, 4. De 3 a 7.

CLINICA Dental. José García, Atocha, 29. Composturas aparatos, dientes cuatro horas.

ENSEÑANZAS

ADUANAS exclusivamente. Academia Cela. Profesorado pericial. Matrícula abierta todo el año. Textos propios. Fernanflor, 4, Madrid.

OPOSICIONES a escuelas, secretarías Ayuntamientos, oficiales de Gobernación, Radiotelegrafía, Teléfragos, Estadística, Policía, Aduanas, Hacienda, Correos, Taquigrafía, Mecanografía (seis pesetas mensuales). Contestaciones, programas o preparación: "Instituto Reus", Preciados, 23. Tenemos internado. Regalamos prospectos.

PREPARACION ingeniería, arquitectura civil; conferencias. Escuela Estudios Superiores Militares (rama industrial), orales y por correspondencia. Aparici, Ferraz, 84, Madrid.

PENSION Galetti, recién instalada, todo "confort", desde 9 pesetas. Avenida Dato, 6 (Gran Vía).

PENSION Torio. Próximo a la Puerta del Sol y Gran Vía. Con cuarto de baño. Carmen, 39, primero y segundo. Madrid.

PENSION Alicante. Puerta del Sol, 9. Señores viajeros y turistas. Rigen los precios de 1928.

PENSION Golmay, precios módicos, matrimonios, familias, amigos, "confort". Avenida Dato, 8.

PENSION Nacional para sacerdotes, caballeros y matrimonios. Todo "confort", Montera, 53, segundo.

MONTERA, 18, segundo. Prefiere sacerdotes, seglares, desde seis pesetas, habitaciones individuales.

GRANOS-PANADIZOS
FORUNCULOS. HERIDAS. QUEMADURAS.
Los cura UNGUENTO GARCIA. 1.50 ptas.

PREPARACION seria, aparejadores, geometría descriptiva. Hernán Cortés, 5.

GARCIA Bote, taquígrafo Congreso, expone su sistema y ocho más.

ESPECIFICOS

DOS cualidades tiene la Iodasa Bellot, tónico y depurativo, que purifica la sangre, estimula el apetito y la nutrición y es un tónico forticante para los linfáticos. Venta en farmacias.

FILATELIA

PAQUETES sellos diferentes. Pidan lista gratis. Gálvez, Cruz, 1, Madrid.

FINCAS

Compra-venta

COMPRA, venta, de fincas urbanas y rústicas. "Iberia Inmobiliaria". Centro de Contratación, el de mayor importancia y crédito. Pi y Margall, 17, segundo derecha. Teléfono 10169.

FINCAS rústicas, vendo en toda España. J. M. Brito. Alcalá, 96.

HOTELES nuevos, agua, luz, amplio terreno para jardín, junto estación Villaverde Alto, quince minutos Atocha, véndese plazos desde cuarenta pesetas mensuales. García Paredes, 40, tarde.

VENTA casa buen sitio hipoteca Banco 500.000 ptas. También cambio por solares o finca rústica. El valor para el cambio, la tasación del Banco. Directo propietario. Teléfono 13346.

COMPRA-venta. Agente matriculado. Federico Soler, abogado, Alcalá, 173; teléfono 55383. Madrid.

SI desea comprar, vender o permutar casas o solares, dirijase "Fénix Inmobiliario", Cruz, 1, tercero. De seis a nueve.

FINCAS rústicas y urbanas, solares, compra y venta, "Hispania". Oficina la más importante, acreditada. Alcalá, 16 (Palacio Banco Bilbao).

FOTOGRAFOS

¡NENES! Guapísimos salen siempre retratándolos Casa Roca. Tetuán, 20.

HUESPEDES

RECOMENDAMOS para invierno y verano restaurant Hotel Cantábrico, pensión desde 8,50 a 12 ptas. Cruz, 3. Madrid.

PENSION Domingo, "confort", mobiliario nuevo desde siete pesetas. Mayor, 19.

ALQUILO habtación, para señora o caballero. Eguilaz, 7, sencillo.

HOTEL Mediodía, 800 habitaciones desde 5 pesetas. Restaurant, Brasserie instalación moderna.

PENSION Castillo. Arenal, 27, primero. Calefacción central, baño, teléfono. Desde ocho pesetas.

MAQUINAS

MAQUINAS para coser de ocasión Singer, desde 60 pesetas, garantizadas 5 años. Taller de reparaciones. Casa Sagarruy. Velarde, 8.

MUEBLES

NOVIAS: Al lado de "El Imparcial", Duque de Alba, 6, muebles baratísimos, inmenso surtido en camas doradas, madera, hierro.

OPTICA

GRATIS graduación vista, procedimientos modernos, técnico especializado. Calle Prado, 16.

OPTICA. Material fotográfico. Trabajos laboratorio. Vara y López, ópticos. Príncipe, 5.

EL lente de Oro. Arenal, 14. Gafas moda cristales Zeiss. Impertinentes Luis XVI, gemelos campo y playa.

PRESTAMOS

NECESITANSE 100.000 pesetas sobre 200.000 Banco Hipotecario. Casa construída, garantía primer orden. Trato directo con capitalista. Dirigirse: Teléfono 55119.

RADIOTELEFONIA

RADIO Vivomir. Alcalá, 73, Madrid. Cortes, 620, Barcelona. Calidad, surtido, novedades en materiales, accesorios, receptores.

TRABAJO

Ofertas

NODRIZAS montañesas y castellanas colocamos. Colón, 14.

AMA llaves desea coronel retirado, hija bastante joven. Mariblanca, 14, segundo (Málaga).

NECESITASE criado informado, 18 años, fuerte; sueldo 35 pesetas. Escribid: R. M. La Prensa, Carmen, 18.

SACERDOTE necesitando reponer su salud en la Sierra, se desea para atender Religiosas, muy poco trabajo, dirigirse: Madre Superiora. Hospital San Pedro. San Bernardo, 101. Madrid.

CENTRO de colocaciones. 14.200 colocados, casa fundada 1915. Colón, 14.

CORREDORES, bien relacionados en todos los ramos, fuertes comisiones, necesitamos. Escribir: Auto Lux, Carretas, 3. Continental.

SERVICIO doméstico, buenas referencias. Preciados, 33. Teléfono 13603.

LICENCIADOS Ejército: Empleos para soldados, cabos, sargentos, certificados Penales. Informes gratis. Unico que puede demostrar tener 2.000 colocados. Centro Gestor. Montera, 20.

EMPLEOS para licenciados Ejército. Informes, consultas. Presentación expedientes. Colón, 14. Contratación servicios.

PORTERIAS, dependientes, amas gobierno, señoras compañía, chofers, cobradores, ordenanzas, gestionamos colocaciones, con absoluta seriedad. Colón, 14. Contratación servicios.

SERVIDUMBRE respetuosa facilitamos. Colón, 14. Contratación servicios. Teléfono 19600.

MECANOGRAFOS, institutrices, profesores, contables, secretarios, administradores, gestionamos colocaciones. Colón, 14. Contratación servicios.

Demandas

PORTERIA, chalet, casa particular, ofrécese matrimonio joven. Dirigirse "Debate" 5.005.

COSTURERA baratísima; tres pesetas sin manutención. Avisos: Andrés Mellado, 22, primero derecha.

TRANSPORTES

MUDANZAS, 20 pesetas. Transportes España, Costanilla Capuchinos, 3. Teléfono 14824.

TRASPASOS

TRASPASAMOS locales y establecimientos, rapidez y reserva. Colón, 14. Contratación servicios.

MERCERIA, vivienda, buen sitio, traspásase baratísima. Escribid: Mercería, Arenal, 9. Exprés.

NEGOCIO géneros punto, acreditadísimo, único en Madrid, traspaso por marcharme América. Hermosilla, 83.

VARIOS

ABOGADO: Civiles, criminales, créditos, indemnizaciones. Consulta económica. Princesa, 75, bajo. Una a tres.

DIEZ plazos Consorcio Comercial toda clase de artículos, precios de contado. Mayor, 4.

ALTARES, esculturas religiosas. Vicente Tena, Fresquet, 3, Valencia. Teléfono interurbano 12312.

DEPILACION eléctrica garantizada, única eficaz, inofensiva, rápida, indolora. Dr. Subirachs. Montera, 51.

TESTAMENTARIAS asuntos civiles, anticipo gastos. Abogado competente. Centro Gestor. Montera, 20.

JORDANA. Condecoraciones banderas, espadas, galones, cordones y bordados de uniformes. Príncipe, 9. Madrid.

ABOGADO. Asuntos civiles, criminales, mercantiles. Anticipo gastos. Consulta económica. Cava Baja, 16, tardes.

TAMPONES para máquinas escribir, abonos reparaciones. Casa Victoria. Hortaleza, 64. Teléfono 12431.

UN flán en cinco minutos, véase la muestra en el escaparate. Manuel Ortiz. Preciados, 4.

PURE cangrejos, diez raciones, 90 céntimos. Manuel Ortiz, Preciados, 4.

ZURCIDORA, tejedora, toda clase de rotos, quedan invisibles. Hortaleza, 31.

MAQUINA escribir. Cedo horas, copias, lecciones. todo baratísimo. Andrés Mellado, 22, primero derecha.

S. R. V. C. Suspendidas reuniones convocadas para días 22 y 23, los que necesiten aclaraciones sobre circular fecha 9, deben presentarse de 13 a 14 o de 17 a 19. A las 22 en el punto de reunión de Universidad fijado en el servicio general número 3, deben presentarse los números 14, 19, 44, 49, 164, 168, 226, 290, 86 y 146.

VENTAS

PIANOS Görskallmann, Bösendorfer, Ehrbar, Autopianos. Ocasión, baratísimos. Armoniums Mustel. Materiales. Rodríguez. Ventura Vega, 3.

BOLSILLOS preciosos, baratísimos, medias, sombrillas, abanicos. Sánchez Sierra. Fuencarral, 46.

CUADROS antiguos, modernos, objetos de arte. Galerías Ferreres, Echegaray, 27.

SOMIERS acero Victoria, el más higiénico y fuerte. José Puente. Madrid.

PIANOS, autopianos, armonios, violines, baratísimos, plazos, alquiler, cambio. Casa Corredera. Valverde, 22.

PERSIANAS; Saldo mitad precio. José Más, Hortaleza, 98. Teléfono 14224.

CUADROS, mejor surtido Casa Roca. Colegiata, 11. Molduras, grabados, oleografías.

MANTONES de Manila, mantillas, peinas y abanicos, los mayores surtidos, las mejores calidades y precios. Calatrava, 9. Preciados, 60.

LINOLEUM. Persianas. Gran saldo mitad precio. Salinas. Carranza, 5. Teléfono 32370.

AUTOPIANOS, pianos, nuevos y ocasión, venta, alquiler, compra, plaza Salesas, 3. Teléfono 30996. Gastón Fritsch. afinador, reparador.

GRAMOFONOS, discos, autopianos, rollos, pianos, últimas novedades Oliver. Victoria, 4.

ESTERILLAS chinas, preciosos dibujos. Carpetas coco, todos amaños, limpiabarros y pasos para portales. José Más. Hortaleza, 98. Teléfono 14224.

ABANICOS, sombrillas, paraguas, bastones, reformas. Arroyo. Barquillo, 9.

OBJETOS para regalos. Platería, orfebrería, artículos religiosos. constantes novedades. Fabricación propia. Casa Aryma. Carmen, 28. Madrid.

BONITO automóvil faetón cuatro asientos, 1.600 pesetas. Cava Baja, 30, principal. Nueve a doce, cuatro a seis.

LAMPARAS cinco bujías garantizadas a 1,05, resultado superior a las conocidas hasta hoy. Unico depositario: Orueta, Abada, 15. Madrid.

LUMINOSOS ultra-modernos. Día y noche. Máxima visualidad. Vivomir. Alcalá, 73, Madrid, Cortes, 620, Barcelona.

Legítimo JEAN PARIS

PURO HILO-SIEMPRE EL MEJOR — Librito doblado, 125 hojitas, 25 céntimos. Librito estuche, 75 hojitas, 15 céntimos. Blok, escudo, una peseta.

Marca número 1.074, registrado en España. El JEAN más antiguo y el solo registrado y reconocido como legítimo en la oficina internacional de Berna. El JEAN primeramente conocido y acreditado en España y en todo el mundo. y consecuentemente, el único que ha sido imitado. De calidad, combustibilidad y engomado nunca igualados.

Vinos tintos
de los herederos del
Marqués de Riscal
ELCIEGO (Alava)
ESPAÑA

MARCA CONCEDIDA

PEDIDOS: Al administrador, don Jorge Dubos, por Cenicero. ELCIEGO (Alava).

AGUAS MINERALES
DE TODAS CLASES.—SERVICIO A DOMICILIO
CRUZ, 30. — TELEFONO 13279

GRAN BALNEARIO
DE LA
MUERA DE ARBIETO
ORDUÑA (VIZCAYA)

Emplazado en el pintoresco y sano valle mayor de Vizcaya, a 270 metros sobre el nivel del mar, distante un kilómetro de la antigua ciudad de Orduña, dos de la estación de igual nombre y una hora y cuarto de Bilbao.

Manantiales de aguas clorurado sódicas, sulfatado cálcicas, ferruginosas nitrogenadas (variedad litinicas, bromurado, manganosas y arsenicales) con un caudal de cuatro millones de litros diarios. Premiadas en varias Exposiciones.

INDICACIONES.—Todos los procesos relacionados con linfatismo y escrófula, raquitismo y artritismo (tumores fríos, anemia y clorosis, reuma, dermatosis, oftalmias, bronquitis crónicas, artrocaces, úlceras atónicas, fístulas, etc.). dispepsias gástricas e intestinales de tipo atónico, estreñimiento habitual, infartos hepático y esplénico, etc. Especializadas en los cronicismos de útero y anejos (vaginitis, metritis, avaritis y anexitis) y reguladoras de la función menstrual (amenorrea, dismenorrea, leucorrea), siendo con frecuencia correctoras de la esterilidad femenina. Por su acción sedante, son muy útiles en las neuralgias, neurastenia e insomnio.

HOSPEDAJE.—Gran Hotel montado con todo "confort", Pensión completa desde 12 a 25 pesetas. Excelente instalación hidroterápica. Extensos parques. Sitio ideal para estación veraniega.

MEDICO DIRECTOR.—Dr. Angel Abós Ferrer, Catedrático de Medicina.

TEMPORADA OFICIAL.—De 15 de junio a 30 de septiembre.

VINO DE PEPTONA ORTEGA — TONICO RECONSTITUYENTE

CHAVARRI
ALMACENISTA DE CARBONES
Casa fundada en 1860. Carbones minerales para aplicaciones industriales y usos domésticos.
Servicio a domicilio. Exportación a provincias.
Oficinas: SAN MATEO, 6. Teléfono 15263 y 70716.

Cierren la puerta a las enfermedades:
Reumas
Piedra
Gota
Lumbago
Ciática

En cualquier edad en que se hallen, defiendan su existencia contra el veneno
ÁCIDO ÚRICO
que amenaza con emponzoñarles la sangre, con trastornarles los riñones y el hígado. El tratamiento más eficaz y de menor coste consiste en usar los
LITHINÉS del Dr GUSTIN
Hagan disolver un paquete en un litro de agua, y así obtendrán en el acto una excelente agua mineral que precave contra las afecciones de los riñones, hígado, vejiga, estómago.
12 paquetes dan 12 litros de agua mineral.

De venta en todas partes. DEPOSITO GENERAL: MALLORCA, 313. — BARCELONA.

¿CALLOS?

¿Sufre usted de los pies? No conocerá usted el
UNGUENTO MAGICO
que en tres días extirpa totalmente callos y juanetes, ojos de gallo y durezas. Haga una prueba y se convertirá usted en su entusiasta propagandista.

Pídalo en todas las farmacias y droguerías, 1,50. Por correo, 2 pesetas.

FARMACIA PUERTO
PLAZA SAN ILDEFONSO, 4
MADRID

VINOS Y CONAC
Casa fundada en el año 1730
PEDRO DOMECQ
PROPIETARIA
de dos tercios del pago de Macharnudo, viñedo el más renombrado de la región.
Dirección: PEDRO DOMECQ Y CIA. Jerez de la Frontera

¿Sufre usted del ESTOMAGO?
TOME
DIGESTONA (Chorro)
Y TERMINARAN SUS SUFRIMIENTOS
VENTA EN FARMACIAS Y DROGUERIAS
CAJA, 3 PESETAS
Exigid la legítima DIGESTONA (Chorro). Gran premio y medalla de oro en la Exposición de Higiene de Londres

---

Folletín de EL DEBATE — 86)

MME. COURAUD D'ABLANCOURT

LA TEMEROSA AVENTURA

(NOVELA)

(Traducción española expresamente hecha para EL DEBATE por Emilio Carrascosa)

fiará muchos ratos. Yane de Kernöel regresó a su casa más confortada, con el corazón abierto a la esperanza. Luis León se había marchado con la princesa Kotchoukof, que había ido a buscarle, según le dijo la señora Mouton. La vieja criada le transmitió el ruego de la princesa de que fuera a comer con ellos a su casa de la calle de Kleber. Yane llamó por teléfono a su amiga para agradecerle la amable invitación, si bien se excusó de acudir a la comida en previsión de que durante su ausencia pudiera llegar una carta o un telegrama de su marido, que esperaba recibir de un momento a otro.

La semana transcurrió sin que se produjera ningún acontecimiento digno de mención. Miguel de Kernöel, instalado en casa de su tía, lograba distraer a Yane con su charla amena e ingenuosa, interesante siempre, y se había convertido en preceptor honorario de su sobrino Lulú, a quien sacaba de paseo todos los días y enseñaba a montar en bicicleta, deporte que tenía todas las simpatías del principito.

Un día de septiembre, cuando apenas había comenzado a amanecer, Yane de Kernöel se despertó sobresaltada por la insistencia con que sonaba el timbre de la puerta de la calle. Abandonó el lecho de un salto y corrió a mirar por la ventana, presa de una honda emoción que no acertaba a definir, para ver quién llamaba a hora tan desusada e intempestiva. Al otro lado de la verja, junto a la cancela, se erguía la silueta del general de Kernöel, que al ver a su hermana agitó en el aire un papel azul que tenía en la mano, al mismo tiempo que gritaba:

—¡Un telegrama!... ¡De Alejo!

Yane sintió que le flaqueaban las piernas y tuvo que asirse al barandal de la ventana para no caer al suelo. Miguel, despertado también por el timbre, reconoció la voz de su padre, y, presintiendo lo que ocurría, acudió a abrirle.

Mientras tanto, la joven princesa de Rosarof, devorada por la impaciencia, se lanzó escaleras abajo para salir al encuentro de su hermano, pero le faltaron las fuerzas y desfalleciente, casi sin respiración, tuvo que sentarse en uno de los peldaños.

—¡Albricias, hermana mía!—le dijo el general dándole un golpecito en el hombro—, ya ves cómo tenía razón al suponer que la dura prueba a que Dios te ha sometido tocaba a su término. Aquí tienes el telegrama que acabo de recibir; no he hecho [illegible] levantarme de la cama para venir a darte la grata nueva.

—¿Dónde está Alejo? ¿Qué dice?

—Escucha, voy a leerte el despacho: "General de Kernöel.—París. Le ruego que le anuncie a mi mujer mi próxima llegada. Estaré en París alrededor de las once de la mañana.—**Alejo Andreiewich.**"

Yane alargó la mano para coger el azulado papel mensajero de su felicidad.

—¿Eso es todo?... ¿Nada más dice?—preguntó con voz insegura.

—¿Qué otra cosa podía decir? ¿Acaso no encierra el telegrama, a pesar de su laconismo, toda la dicha con la que soñabas hace mucho tiempo? Pues ya sonó para ti, Yane, la hora venturosa tan esperada, tan deseada. Tu marido vuelve a ti para no separarse de tu lado, y dentro de unas horas podrás abrazarlo, estrecharlo contra tu corazón. Ya no te queda que hacer, sino darle gracias al Cielo.

—Sí, tienes razón, no dejaré de hacerlo con el mayor fervor. Ahora voy a despertar a Lulú y en seguida nos trasladaremos a tu casa para esperar la llegada de Alejo.

El general de Kernöel sonrió bondadosamente mientras envolvía a su hermana en una mirada de infinita ternura.

—Un poco de calma, Yane—dijo—, por natural que sea tu impaciencia no debes forzar las cosas ni apresurar los acontecimientos, entre otras razones, porque ningún resultado práctico lograrás con ello. Son apenas las cinco y media de la mañana, todo el mundo duerme aún en París, ni el "Metro", ni los tranvías han comenzado a circular... Lo mejor que puedes hacer y lo más prudente es acostarte de nuevo para reponerte con un par de horas de reposo de la honda emoción que acabas de experimentar, y dejar a tu hijo tranquilo, entregado al sueño, que a su edad, más que a ninguna otra, es necesario. Yo me tenderé sobre un diván hasta las siete, y a esta hora Miguel y yo iremos a la parroquia para oír la primera misa, pues pienso que el dichoso acontecimiento bien merece que no demoremos nuestro acto de acción de gracias a Dios.

—Iré con vosotros, si te parece.

—Como quieras, por mí no hay inconveniente. Terminada la misa vendremos a tomar el desayuno, que nos tendrá preparado la señora Mouton, y luego será llegado el momento de que despiertes y vistas a Lulú. Cuando estéis arreglados os trasladaréis a mi casa, para esperar cómodamente la llegada del viajero. Procura no darle la noticia a mi mujer de una manera súbita, porque no anda muy bien del corazón, como sales para ella. Aún no sabe nada, porque no me determiné a despertarla para leerle el telegrama que llevó a mi casa un criado de la Embajada de Inglaterra.

—¿De la Embajada de Inglaterra?—preguntó Yane sin comprender.

—Sí, el despacho está dirigido al Embajador inglés en París, con ruego de que me lo trasmita.

—¿Y por qué se ha servido Alejo de este conducto, en vez de dirigirte el telegrama directamente?

—No lo sé; probablemente tu marido no conocía mis señas y ha tenido el buen acuerdo de utilizar la vía diplomática, que es siempre la más rápida y segura, y puesto que el despacho está depositado en Londres, nada más natural que se sirviese de la Embajada británica. Pero todas éstas son suposiciones en las que no tenemos por qué perder el tiempo. Lo principal—añadió estrechando apasionadamente entre las suyas las manos de Yane—, es que el príncipe de Rosarof está camino de París, muy cerca ya de nosotros, para inundar de alegría los corazones de una mujer y de un hijo que le esperaban llenos de amor.

—Dices bien, Yves—susurró Yane de Kernöel—; hoy es el día más feliz de mi vida.

El general alzó del brazo a su hermana que continuaba sentada en el peldaño en que había tenido que detenerse a descansar, y la ayudó a subir las escaleras hasta llegar al piso. La princesa de Rosarof se dejó conducir sumisa y obediente, trasportada de gozo, con los ojos arrasados de lágrimas. Incapaz de dar treguas a su impaciencia y de refrenar la ansiedad que la dominaba, apenas llegó a su casa se encerró en el cuarto tocador para arreglarse, y una vez ataviada con exquisito esmero, como para acudir a una fiesta, revolvió nerviosa los armarios en busca de un traje para engalanar a Lulú, que ella deseaba presentarle a su padre vestido con arreglo a su rango, al rango a que le daban derecho el apellido ilustre y el noble título de su progenitor.

En estos preparativos Yane de Kernöel invirtió dos horas escasas, que se le antojaron una eternidad. De vez en vez miraba al reloj extrañada de la lentitud con que aquella mañana transcurría el tiempo, y antes de las diez salió a la calle con Lulú, subió a un auto y se hizo conducir al domicilio de su hermano.

En casa del general de Kernöel se hallaba reunida toda la familia desde las diez y media. Nadie podía estarse quieto en un sitio, pues todos experimentaban la misma nerviosidad. Miguel había establecido su punto de observación en plena calle, y se paseaba por la acera, con las manos a la espalda, acechando el movimiento de carruajes y atento, sobre todo, a los que se detenían en los alrededores de la casa, por si en alguno de ellos venía el esperado viajero. Ana María y sus hermanos se habían instalado en uno de los balcones, desde donde vigilaban la calle, aunque las copas de los árboles dificultaban mucho su centinela. Lulú, ebrio de alegría trotaba por la casa, sin dejar habitación que no recorriese y llamando a cada momento "¡Papá!, ¡Papá!... ¿Cuándo vienes?". Yane, demasiado emocionada, no tenía fuerzas para tenerse en pie, y hubo de permanecer arrellenada en una butaca, entre su hermano y su cuñada, que no quisieron dejarla sola ni un instante.

Minutos antes de las once y media, Miguel, con el rostro congestionado por la alegría, apercibió un auto de alquiler que acababa de parar en seco frente a la misma puerta de la casa. De un salto se colocó junto al carruaje en el preciso momento en que descendía del coche un hombre de elevada estatura, fuerte y musculoso, aunque delgado, y con la tez muy morena, casi [illegible]. El muchacho, vacilante, un poco intimidado, temeroso de equivocarse, no se atrevió a abordar al caballero. Este, que vestía traje de viaje y llevaba en la mano derecha una pequeña maleta, le pagó al chofer el precio del servicio, y atravesando la acera, se dirigió resueltamente al portal, seguido por Miguel a muy corta distancia. Y cuando el desconocido, al pie

(Continuará.)

Un monumento al Cardenal Mercier

SE ERIGIRA EN EL INSTITUTO SUPERIOR DE FILOSOFIA DE LOVAINA

Se ha constituído un Comité internacional para su erección y se costeará por suscripción pública entre los universitarios de los distintos países

Un manifiesto firmado por prestigiosas figuras de la intelectualidad universal

Se ha constituído en Lovaina un Comité internacional integrado por eminentes personalidades, para levantar un monumento al Cardenal Mercier en el Instituto Superior de Filosofía. Este Comité ha publicado el siguiente manifiesto:

"El Cardenal Mercier consagró un período de casi un cuarto de siglo de su larga y gloriosa vida a la enseñanza universitaria. De 1882 a 1906, fué profesor de Filosofía en Lovaina y creó el Instituto Superior Filosófico, fruto de un admirable esfuerzo y de una tenaz voluntad. Fué a la vez en la meditación de los grandes problemas del pensamiento, en la enseñanza, en las tareas árduas de una fundación difícil donde se afirmó su personalidad y donde se preparó para el puesto preeminente que había de alcanzar más tarde y que le ha valido la admiración del mundo.

La piedad de los fieles elevará sin duda bien pronto a su santo Prelado, un mausoleo digno de él en la Catedral de Malinas. Sin duda también levantaremos nosotros algún día en la capital el monumento de gratitud que el país debe a uno de sus más grandes ciudadanos.

Pero conviene que su recuerdo conmemorativo perpetúe en Lovaina, en esta casa que fué suya, donde consumió sin tasa las energías de su juventud, donde esparció abundantemente la luminosa claridad de su genio, la memoria del pensador, del profesor y del fundador del Instituto de Filosofía. Este monumento expresará la gratitud de las generaciones de estudiantes que recibieron las lecciones de monseñor Mercier y de cuantos en pos de ellos vinieron a buscar su formación en el Instituto que aquél fundó. Expresará asimismo la maravillosa amplitud del movimiento de renacimiento tomista que, nacido en su cátedra de Lovaina, se extenderá a los países más diversos. Expresará no menos la estima del mundo sabio hacia una obra cuya elevada probidad científica y amplitud de miras ha logrado, por encima de las divergencias de escuela, el sufragio de los espíritus más selectos. El monumento proyectado, finalmente, pondrá de relieve el aspecto estrictamente intelectual de una personalidad ilustre entre todas e insistirá en aquel amor a la verdad, aquella consagración "la ciencia por sí misma", aquel deseo de amplia colaboración con todas las almas sinceras, que contamos entre sus características esenciales.

Un artista tan concienzudo como hábil, que participó de la intimidad del Cardenal, el padre Ephrem de Czynia, O, C., pudo modelar, después de muerto, un Mercier escribiendo en su mesa de trabajo, que responde admirablemente a nuestros proyectos. El autor de esta obra tan altamente interesante ha accedido a autorizar su reproducción a este Instituto, y él mismo se ha encargado de realizarlo. Con la ayuda de numerosos documentos ha sabido esculpir una imagen ligeramente idealizada, que sin conservar más que los rasgos definitivos, más convenientes del Cardenal, rememora, sin embargo, a sus antiguos alumnos el recuerdo de sus años de profesorado.

Falta fundir esta obra en bronce y darle un marco arquitectónico que la adapte a los muros del Instituto. A ese efecto, el Consejo de profesores abre una suscripción pública. A ella se han adherido numerosos antiguos alumnos de Mons. Mercier en el Instituto y se ha pedido, además, el apoyo de algunos de los que fueron, antes de crearse aquél, los primeros discípulos del maestro, así como también el de algunas personalidades del mundo universitario internacional. Su eminencia el Cardenal Van Roey, sucesor del Cardenal Mercier, el cual es asimismo un universitario y un antiguo alumno de su ilustre predecesor, ha tenido a bien aceptar la alta presidencia de esta empresa. Adjuntamos un boletín de suscripción que rogamos se envíe a la dirección del profesor M. Harmignie, secretario del Instituto Superior de Filosofía. Las sumas suscritas deberán ser abonadas en la cuenta del profesor M. Mansion, tesorero del Instituto Superior de Filosofía."

El Comité de honor

El Comité de honor del monumento al Cardenal Mercier lo forman las siguientes personalidades:

Presidente, su eminencia el Cardenal Van Roey, Arzobispo de Malinas; vicepresidentes: S. G. Mons. Baudrillat, Arzobispo de Meliténe, de la Academia Francesa; Mons. Ladeuze, Obispo de Tibériade, rector de la Universidad de Lovaina; M. Vauthier, ministro de Ciencias y Artes de Bélgica; M. N. M. Butler, presidente de la Universidad de Columbia, de Nueva York; M. J. A. Smith, profesor de la Universidad de Oxford, presidente del Congreso Internacional de Filosofía; M. A. Van de Vyvere, ministro de Estado de Bélgica.

Vocales del Comité: Mons. El Hage, Arzobispo de Manas; Mons. Abrantowicz, Obispo de Kharbine, de rito bizantino-eslavo; Mons. da Cruz Moreira Pinto, Obispo de Vizeu(Portugal); M. Asin Palacios, catedrático de la Universidad de Madrid; el reverendo padre Berthet, superior del Seminario francés de Roma; Mons. U. Bonamartini, de la Academia de Santo Tomás de Roma; M. E. Crahay, profesor de la Universidad de Lieja; M. G. de Craene, profesor de la Universidad de Lieja; R. P. de Munnyck, profesor de la Universidad de Friburgo; M. F. Dessain, secretario particular del Cardenal Mercier; M. M. de Wulf, profesor de la Universidad de Lovaina; M. E. Dupréel, profesor de la Universidad de Bruselas; R. P. Gardeil. O. P., de París; R. P. Garrigoulagrange, profesor del Colegio Angélico de Roma; R. P. Gemelli, rector de la Universidad católica de Milán; A. Gómez Izquierdo, decano de la Facultad de Filosofía de Granada; M. G. Goyau, de la Academia francesa; M. J. Halleux, profesor de la Universidad de Gand; M. A. E. Janssen, profesor de la Universidad de Lovaina; M. Joergensen; M. L. de la Vallée Poussin, profesor de la Universidad de Gand; ex presidente de la Real Academia de Bélgica; M. J. Maritain, profesor del Instituto Católico de París; M. I. Maus, director general del ministerio de Justicia; Mons. A. Pelzer, scriptor en la Biblioteca Vaticana; Mons. H. Peters, vicario general del Obispado de Lieja; M. A. Rebelliau, del Instituto de Francia, pressidente del Comité francés de la Obra internacional de Lovaina; M. G. de Reynold, profesor de la Universidad de Berna; Mons. J. H. Ryan, rector de la Universidad Católica de Wáshington; M. Thiéry, profesor de la Universidad de Lovaina; el R. P. Valensin, S. J., profesor de las Facultades católicas de Lyón; M. J. J. Van Biervliet, profesor de la Universidad de Gand, director de la sección de Letras de la Real Academia de Bélgica; M. F. Van Cauwelaert, diputado, alcalde de Amberes; Mons. J. Van Cauwenbergh, vicario general de Malinas; M. C. Van Overbergh, senador; R. P. Vermeersch, profesor de la Universidad Gregoriana de Roma.

Comité ejecutivo

Presidente, monseñor L. Noel, presidente del Instituto Superior de Filosofía. Vocales: M. N. Baltasar, profesor de la Universidad de Lovaina; M. A. Brohée, presidente del Seminario León XIII de Lovaina; M. A. Contner, profesor de Filosofía de Columbia; M. P. Coffey, profesor de la Universidad nacional de Irlanda; M. L. Colén, director del Secretariado general de Obras sociales cristianas de Bélgica; M. M. Degourny, profesor de la Universidad de Lovaina; M. G. Eockchout, profesor de la Universidad de Gand; M. A. Fauville, profesor de la Universidad de Lovaina; M. T. Gollier, profesor de la Universidad de Lieja; M. E. de Grunne; M. P. Harmignie, profesor de la Universidad de Lovaina; M. J. Huys, decano de Menin; M. S. Iwashita, de Tokio; M. E. Janssens, profesor de la Universidad de Lieja; M. Kuraitis, profesor de la Universidad de Kaunas; M. H. Lamiroy, decano de Iprés, ex director del Seminario León XIII; M. E. Leroux, presidente del Gran Seminario de Lieja; R. P. Odon Lottin, Ofi S. B. de Lovaina; M. L. Mansion, profesor de la Universidad de Lovaina; M. C. Michalski, profesor de la Universidad de Cracovia; M. A. Michotte, profesor de la Universidad de Lovaina; M. P. Nóvo, profesor de la Universidad de Lieja; M. G. B. Prelan, profesor de la Universidad de Toronto; M. F. Renoirte, profesor de la Universidad de Lovaina; M. A. Robert, profesor de la Universidad Laval de Québec; M. F. Roels, profesor de la Universidad de Utrecht; M. C. Scalia, agregado a la Biblioteca Vaticana, agregado a la Universidad de Roma; M. J. Seliskau, profesor de Filosofía en Saint-Paul; M. F. J. Sheen, profesor de la Universidad católica de Wáshington; M. G. Simons, ex director del Seminario León XIII; M. P. de Strycker, profesor de la Universidad de Lovaina; M. J. Vance, profesor de Filosofía en Londres; M. J. Zaragüeta Bengoechea, profesor de la Escuela Superior del Magisterio, miembro de la Real Academia de Ciencias Morales y Políticas de Madrid.

* * *

A fin de facilitar la forma de adhesión, se recibirán en EL DEBATE las sumas de suscripción con que se quiera contribuir al homenaje, y de ellas se acusará recibo individual, sin perjuicio de que se puedan asimismo girar directamente a nombre de M. le professeur A. Mansion, rúe Tirlemont, 126, Louvain (Bélgica).

PELIGRO, por K-HITO

—Vaya usted con cuidado. Hay un pez espada que se dedica a pinchar a los bañistas.

—No temo; hasta ahora sólo se han acercado a mí un par de salmonetes.

—Es su costumbre; primero envía los padrinos.

Ford no se resignaría a un régimen húmedo

Amenaza con liquidar sus negocios si fuese derogada la ley seca

NUEVA YORK, 22.—El industrial Henry Ford ha publicado un artículo en un periódico, en el que, entre otras cosas, declara que si la ley seca fuera derogada en los Estados Unidos liquidaría inmediatamente sus negocios.

El latín, lengua viva

Hace dos veranos que don Pedro Muñoz Seca publicó en la Prensa un chiste de que él fué objeto. Se trataba de una carta que un amigo le había dirigido a San Sebastián, poniendo la dirección del sobre en verso, con nombres y circunstancias que necesitaban una sagaz interpretación de los funcionarios de Correos.

Algo así ha pasado estos días en Santander; ha habido sobre enrevesado, señas enigmáticas, y, más que todo, lengua extraña, y sobre extraña, muerta, y todo ello no ha sido óbice para que la carta llegue a su destinatario en cuatro fechas. Salió de Zaragoza el 9 de agosto, fué a Madrid, y el 13 estaba en manos del "sapientísimo varón", que me ruega no diga su nombre. Querrá decir que no diga su apellido, porque el nombre lo declara el sobre, que dice así:

"Cursor: Hanc litteram, ut patet sufficienter sigillorum postalium munitam, tradito cuidam Andreae aragoniensi viro sapientissimo, quem certo invenies Bibliothecae quondam Marcellini poligraphi, in civitate Sancti Emeterii, reddetque tibi V centimos libellae; et statim solutae erunt amborum obligationes ad invicem."

La Administración de Correos de Zaragoza debió quedarse turulata al echar la vista encima a esta lámina epigráfica. Y no porque no supiera descifrar la lengua de Prudencio, sino por estar dentro de la ley en el tramiteo de un caso tan anómalo resolvió enviarla a la Central de Madrid. ¿Qué sabemos, dirían los oficiales de Zaragoza, si esta carta la ha escrito desde el otro mundo "quidam cesaraugustanus Martiali nostro propincuus", y es cosa digna de ocupar la atención de las doctas Reales Academias? A Madrid con ella.

Lo cierto es que, interpretada en Zaragoza o en Madrid, llegó a Santander el sobre trayendo al dorso la traducción siguiente:

"Cartero: Entregarás esta carta, que va suficientemente franqueada, al sapientísimo varón aragonés que se llama Andrés, que ciertamente encontrarás en la Biblioteca de Marcelino (M. Pelayo) en la ciudad de San Emeterio (Santander), el que te dará una pequeña moneda (5 céntimos), y desde este instante quedarán cumplidas las obligaciones de ambos."

¡Bien por los oficiales de Correos! El hecho es tan curioso, que este sobre debería archivarse en el Museo postal. No en todas partes hubiera pasado lo mismo. La cosa me recuerda una carta, que todos hemos visto en el tablón del zaguán de cierta Universidad, donde se ponen las cartas de los cualquiera, y estaba dirigida a don Leonardo Torres Quevedo.

Queda, pues, probado que el latín es una lengua corriente, por las postas; hablada, por escrito, entre doctores universitarios y funcionarios de la Administración pública; barata, pues por cinco céntimos se obtiene una traducción muy aceptable.

M. HERRERO-GARCIA

UNA NUEVA DERROTA DE HABIBULLAH

LONDRES, 22.—Telegrafían de Lahore al "Times" que las tropas de Nadir Khan han infligido una nueva derrota a las fuerzas del usurpador, Habibullah, a las cuales han hecho, según noticias, 300 prisioneros.

ACTUALIDAD EXTRANJERA

Malta y la Santa Sede

UN CONFLICTO MAS PROVOCADO POR EL NACIONALISMO

El Gobierno intervino hasta en el traslado de un religioso

El Papa ha recibido anteayer a los peregrinos de Malta. La alocución del Pontífice era esperada con interés, porque está pendiente un conflicto entre el Gobierno de dicha isla y la Santa Sede. Parte de la Prensa italiana aguardaba la palabra de Pío XI, como quien espera un discurso político "metiéndose" con el adversario. Excusado es decir que esto no ha sido ni podía ser el discurso de Su Santidad. "Si alguien os dijera—afirma el Pontífice—que el Papa hace política, no le hagáis ningún caso."

No; el Papa no hace política. El incidente de Malta ha sido provocado por la intervención del Gobierno en los asuntos religiosos. Es, principalmente, un problema de escuela y de enseñanza, originado por la política nacionalista inglesa de lord Strickland y su ministerio, que quiere acabar con el italiano de Malta y obligar a todo el pueblo a hablar en inglés, y no es necesario repetir ahora los esfuerzos que la Iglesia ha hecho siempre para conseguir que la enseñanza de la Religión se dé en la lengua materna, único modo de que sea verdaderamente eficaz.

Pendiente desde hace tiempo, el conflicto hizo crisis en marzo pasado. Un padre franciscano, el padre Miccalef, fué trasladado por sus superiores a Mesina. El Gobierno decidió que se trataba de un destierro político, porque ese padre era favorable a los ingleses y que además al trasladarlo a Mesina se le enviaba a una tierra donde no existía libertad política y corría el peligro de represalias. En consecuencia, negó el pasaporte a dicho religioso, que, por lo demás, ya no está en la orden.

Naturalmente, las autoridades eclesiásticas protestaron de esa intromisión. El asunto fué a Roma y la Santa Sede, de acuerdo con el Gobierno británico, envió a Malta un delegado especial, monseñor Robinson, de nacionalidad inglesa, para que estudiase la situación e informase al Pontífice.

Hay que creer que los informes no fueron muy satisfactorios por cuanto en julio pasado una carta del Cardenal Gasparri al Arzobispo de Malta y al Obispo de Gozo, leída en todas las parroquias de la isla aprobaba la conducta de las autoridades eclesiásticas y censuraba a los miembros del Gobierno que, diciéndose católicos, obraban en rebeldía a la Santa Sede en materias religiosas.

La respuesta del Gobierno y del Parlamento de Malta, donde los conservadores ingleses están unidos a los laboristas y tienen así mayoría, fué redactada poco tiempo después. Según lord Strickland, el gobernador, la Santa Sede ha sido mal informada, y como prueba de ello ha exhibido un memorándum en el que anónimamente se hacen graves cargos al Gobierno de Malta y que ha servido, dice, de base a la carta del Pontífice.

Es hacer una injuria grave a la Santa Sede pretender que ha despreciado los informes de su enviado especial para atender a los de un anónimo, aunque la afirmación vaya seguida de fervorosas protestas de catolicismo por parte de los ministros y de la misma Cámara. Pero ésta suele ser la argumentación de casi todos los que resultan condenados por la Iglesia. Bien reciente está el caso de "L'Action Française".

Además, como de costumbre, se acusa al Clero de hacer política. Nosotros recordamos qeu en las últimas elecciones el Episcopado prohibió a los sacerdotes presentar sus candidaturas con la excepción de los poquísimos que ya eran diputados y más recientemente se ha evitado una manifestación que podía prestarse a interpretaciones. Pero cuando, como en el caso del padre Miccalef, las autoridades clesiásticas quieren moderar el celo político de un sacerdote el gobernador lo prohibe en nombre de la libertad.

R. L.

NOTAS GRAFICAS DE ACTUALIDAD

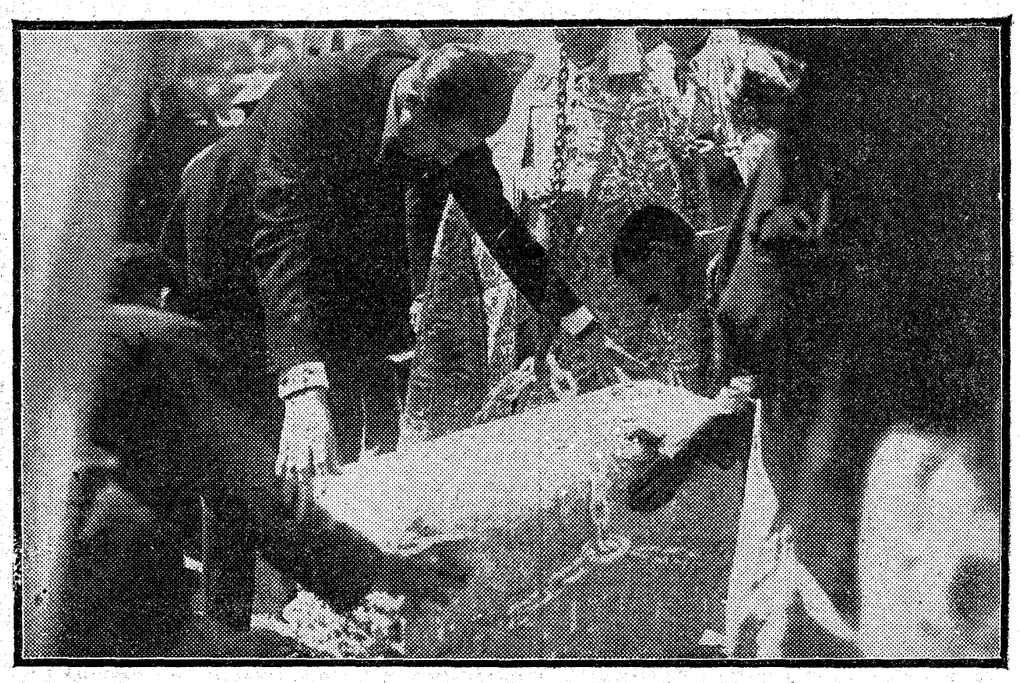

Su alteza real el infante don Jaime colocando la primera piedra del Instituto Anticanceroso de Vigo. (Foto Pacheco.)

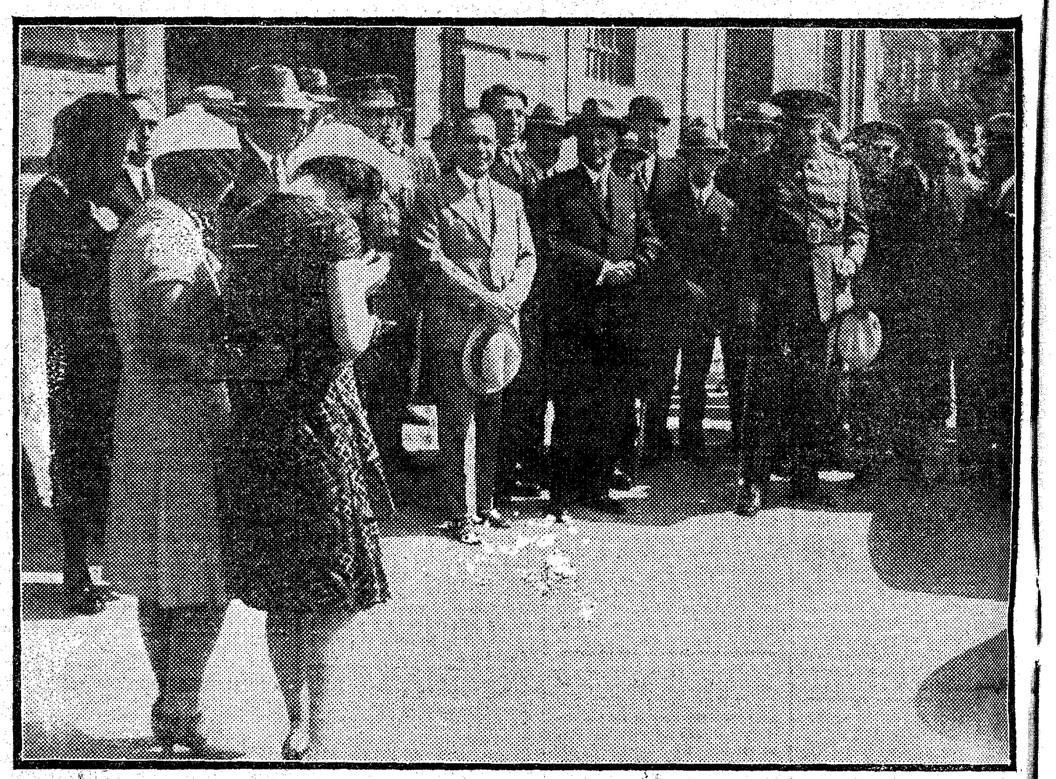

Dos chicas veraneantes fotografían al general Primo de Rivera en el momento de salir éste del Gobierno civil de Santander, acompañado de varios ministros. (Foto Vidal.)

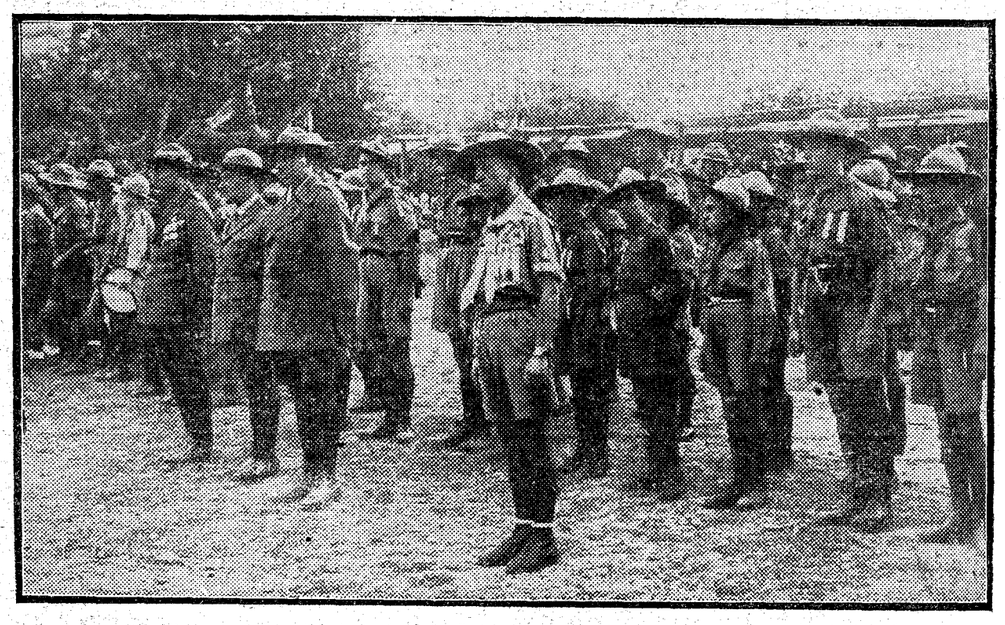

Solemne inauguración del "jamboree" de "boy-scouts" en la Exposición Internacional de Barcelona. Tremolando sus banderas, los exploradores catalanes forman un airoso conjunto.—Arriba: Los exploradores madrileños, con sus jefes, alineados en la misma reunión. (Foto "Spor".)