EL TIEMPO (S. Meteorológico O.).—Probable para hoy: Toda España, tiempo de cielo nuboso; algunas tormentas locales. Temperaturas extremas de ayer: Máxima, 36 en Sevilla; mínima, 11 en Burgos, Salamanca, Avila y Segovia. Madrid: máxima, 28,4; mínima, 17. (Véase en quinta plana el Boletín Meteorológico.)

EL DEBATE

PRECIOS DE SUSCRIPCION
MADRID ..... 2,50 pesetas al mes
PROVINCIAS ..... 9,00 ptas. trimestre
PAGO ADELANTADO — FRANQUEO CONCERTADO

MADRID.—Año XIX.—Núm. 6.270 • Martes 20 de agosto de 1929 — CINCO EDICIONES DIARIAS — Apartado 466.—Red. y Admón., COLEGIATA, 7. Teléfonos 71500, 71501, 71509 y 72.805.

MATERIALISMO COMUNISTA

El comunismo ruso no será sólo en el orden económico-social una experiencia aleccionadora, lo será también, lo está siendo ya, en el orden intelectual y educativo.

He ahí un inmenso Estado que quiere basar su vida social y la educación de las generaciones nuevas en el materialismo. Un libro reciente de un comunista inglés, "La ciencia de la Revolución", de Max Eastman, nos da idea de la posición intelectual de la Rusia bolchevique.

Eastman, que es un comunista excluído del partido, pero que no ha renegado de su doctrina, nos dice que el materialismo dialéctico en que se apoyó Carlos Marx, se ha hecho la filosofía oficial, la filosofía de Estado de la Unión de las repúblicas socialistas soviéticas. Como es sabido, esta concepción considera todos los fenómenos de la vida como determinados por el estado económico de la sociedad. El pensamiento nace de una función fisiológica, y ésta es un resultado del estado económico.

Fácilmente se comprende qué horrible prisión significa para el espíritu este círculo estrecho y férreo. La metafísica es eliminada en Rusia como cosa burguesa, como una religión disfrazada. En cuanto al arte y la poesía, Eastman nos lo dice: "Han de someterse a la política."

Según el comunista inglés, el "materialismo dialéctico" de Marx divide automáticamente la cultura revolucionaria en dos partes. De un lado está la doctrina esotérica de los que han aprendido a pensar dialécticamente; de otro, la doctrina vulgar para uso del común de los mortales. Y Eastman comenta así esta división: "Toda esta mixtificación se opone directamente a la formación de una sociedad democrática proletaria... Uno de los efectos de la más grande revolución de la historia ha sido oscurecer la ciencia y alejarla del pueblo..." Sin esta "obra de obscurantismo", "todo el utillaje intelectual de la revolución rusa llevaría un siglo de adelanto".

Nunca hemos comprendido que una doctrina materialista pueda servir para hacer una revolución. Si para algo sirve el materialismo es para justificar todo lo establecido. Lo establecido es ante todo un hecho, y todos los hechos son para el materialista igualmente necesarios. No se puede juzgar de los hechos, sino por criterios superiores a los hechos, y esos criterios no caben en el materialismo. Todo juicio de valor carece de sentido cuando no se admite más que movimiento de los átomos, porque si el pensamiento no es más que movimiento de los átomos ¿en nombre de qué juzgará otros movimientos atómicos tan fatales, tan ineluctables como él?

Con razón o sin ella las revoluciones invocan un ideal de justicia, hablan de derechos atropellados, abusos cometidos, vejaciones injustas, que suscitan una protesta. Mas el materialismo todo lo legitima, si así puede hablarse. Es el conformismo absoluto. En cuanto uno protesta e invoca un principio frente a la realidad existente, ya no es materialista. La materia no puede protestar contra la materia, ni el hecho necesario contra otro hecho igualmente necesario. Aun para formarnos idea de la cadena sin fin de los fenómenos necesitamos salirnos de ella para crear una perspectiva, para hacer posible el dualismo entre lo que conoce y lo conocido. Todo conocimiento y todo juicio lleva implícita la afirmación y la conciencia de una superioridad, de un dominio sobre la materia y sobre el hecho.

León Pierre-Quint, a propósito del referido libro de Eastman, exclama: "¿Es posible que después de más de sesenta años de discusiones y de críticas, después de todas las objeciones en todos los terrenos..., después de tantas refutaciones basadas en innegables constataciones, el marxismo sea todavía adorado como un texto sagrado, página por página, línea por línea, verdadero en todos los terrenos, exactamente como si la literatura neo-marxista, tan prodigiosamente abundante, y que ha puesto de nuevo en cuestión cada una de las tesis de Marx, no hubiera existido?"

Si el materialismo puede apoderarse de una inteligencia en horas turbias y sombrías, en estados de sequedad y de depresión intelectual, no puede ser idea colectiva de un pueblo. Mucho menos puede ser norma pedagógica una concepción que no explica nada, que es el suicidio del pensamiento y que hace el mundo ininteligible. Las mismas leyes físicas, en cuanto son orden, hilación, coherencia, algo que pone dirección y constancia en el torbellino de los hechos, pertenecen al mundo de la idea y de la inteligencia y rebasan el ámbito del materialismo. El mundo sólo es inteligible en cuanto refleja una inteligencia, la misma Inteligencia que ha creado la nuestra.

Y un pueblo revolucionario que quiere nada menos que transformar el mundo ¿puede encerrarse como el gusano de seda en la oscuridad de ese sistema cerrado, sin tener cuenta de la marcha de la ciencia que hace mucho tiempo superó el materialismo? Mme Viollis ("Seule en Russie", París 1927) ha dicho: "Estos niños únicamente nutridos de política y de marxismo, educados en la ignorancia de los otros pueblos y de los otros dogmas, en el orgullo de la ortodoxia roja ¿no corren el riesgo de encontrarse de repente tan aislados en el mundo como si fuesen Papous o Patagones?"

Salvador MINGUIJON

DEL COLOR DE MI CRISTAL

UN PRINCIPE

El brujo americano, inventor y hombre de negocios, que tantas cosas ha sabido descubrir y que ha roto con la tradición de los inventores que, incapaces para la vida práctica, morían en la pobreza, se siente viejo, y, antes de recibir el golpe de hoz que lo siegue, ha querido resolver el problema de la herencia de sus dominios. Como un antiguo rey, de aquellos que hacían testamento regalando provincias a sus hijos y parientes. Edison hubiera querido, seguramente, disponer de la riqueza de su cerebro entre las personas de su predilección. Acaso hubiera habido herencia bastante para hacer ricos a unos cuantos ambiciosos.

Por desgracia, un cerebro no puede figurar en el inventario entre los bienes del testador. Los hijos de los millonarios son más felices que los hijos de los genios: aquéllos seguirán siendo ricos, como su padre; éstos, quizá sean lamentablemente tontos. Para que el talento pueda legar algo es necesario que se traduzca a pesetas por la afortunada explotación comercial de sus obras. Por eso los padres amorosos quieren ser ricos mejor que sabios.

Edison pretende ahora coronar su larga y fructífera vida con un descubrimiento de mayor importancia que cuantos logró: quiere nada menos que descubrir un hombre. Diógenes lo buscaba en pleno día con una luz, que no era, naturalmente, eléctrica; pero Diógenes no contaba con los poderosos recursos de la ciencia y de la industria de hoy, y tuvo que apagar el farolito sin conseguir su intento.

Edison tiene la esperanza de ser más afortunado y cree estar seguro de que ya cuenta con el digno sucesor de su reino industrial, tan lleno de maravillas.

Con este motivo, el mundo puede saludar con los honores corespondientes a un nuevo y poderoso príncipe: el príncipe heredero de Edison. Todos debemos desear que la elección sea acertada y que el príncipe sea digno de gobernar los Estados que se le confían. Si se tratara sólo de un príncipe territorial, su ineptitud podría hacer desgraciados a los habitantes del país; pero éstos tendrían siempre el recurso de emigrar, y nosotros nos limitaríamos a compadecerlos. El reino de Edison nos interesa a todos los humanos, porque, aunque ya se han inventado muchas cosas útiles, nuestro deseo es insaciable, y cada vez tenemos mayor ansia de maravillas.

No sé por qué desconfío de este príncipe. Quizá Edison, que tantas cosas ha descubierto, haya errado precisamente al tratar de descubrir al sucesor de su obra. Es posible que dirija bien los negocios planteados por el famoso inventor. Pero, francamente, los negocios del inventor no nos interesan mucho, ya que no figuraremos en su testamento, ni siquiera como legatorios. Lo que nos interesa es su poder descubridor, tantas veces manifestado con éxito para asombro de la humanidad; lo que nos importa es que un buen cerebro siga introduciendo las mejoras posibles en nuestra vida. Para esto es preciso que Edison, antes de abandonar la tierra, haga la última maravilla: transmitir su cerebro al joven príncipe sucesor, quiza por medio de un injerto habilísimo y sorprendente.

Si no lo hace, si lo intenta y no lo consigue, como es de temer, creo que podemos encogernos tranquilamente de hombros ante esa elección de heredero, que tanto y tan variadamente se comenta estos días.

Tirso MEDINA

Detención de comunistas húngaros en Roubaix

Habían atacado, con otros que huyeron, a varios compatriotas suyos, católicos

LILLE, 19.—La Policía de Roubaix efectúa pesquisas encaminadas a encontrara a los comunistas húngaros que la noche última atacaron a varios compatritotas suyos, católicos.

Diez de los agresores han podido ser ya identificados, y detenidos varios de ellos. Los otros han conseguido huir, creyéndose que se encuentran ocultos en las cercanías de esta población.

NUEVAS PESQUISAS EN EL BANCO COMUNISTA

PARIS, 19.—Según las últimas noticias, han sido efectuados nuevos registros en algunas sucursales del "Banco obrero y campesino", especialmente en Fontenay eur Bois, habiéndose incautado la Policía de los libros de contabilidad y tomado declaración a los jefes de este servicio.

El exceso de original preferente, por las varias y extensas informaciones del día, nos obliga hoy a cambiar la distribución de algunas secciones en las páginas de nuestro periódico, según la confección habitual de EL DEBATE. En el "Indice-resumen" encontrarán nuestros lectores las indicaciones pertinentes.

IMPORTANTE DOCUMENTO DE LA SANTA SEDE SOBRE LOS SINDICATOS

Una carta de la Congregación del Concilio al Obispo de Lille

SON ASOCIACIONES LEGITIMAS Y HASTA NECESARIAS, LO MISMO PURAS QUE MIXTAS

Próximo discurso del Papa sobre el conflicto de Malta

(De nuestro corresponsal)

ROMA, 19.—El "Acta Apostolicae Sedis" publica, en forma de carta al Obispo de Lille, monseñor Lienart, un importante documento de la Sagrada Congregación del Concilio, acerca del conflicto surgido entre la Asociación Patronal del Norte de Francia y los Sindicatos cristianos.

Dicho documento ha sido originado por el recurso interpuesto cerca del Santo Padre por el patrono señor Mathon y otros varios industriales católicos de la región, los cuales acusan a los referidos Sindicatos que están influídos de las teorías marxistas y por un cierto socialismo de Estado.

Como resultado de una larga y minuciosa encuesta, la Sagrada Congregación del Concilio declara que tales acusaciones son enteramente falsas. Dicho juicio está expuesto en siete puntos distintos, en los cuales se afirma la competencia de la citada Congregación en la materia por motivos graves que afectan a los intereses morales que a ella competen.

En lo que se refiere a la constitución de "carteles intersindicales" entre Sindicatos cristianos y Sindicatos neutros y hasta socialistas, debe recordarse que esto no está permitido sino en casos excepcionales, a título temporal, para una causa justa y tomando todas las precauciones necesarias.

Se declara también la legitimidad y aún la necesidad de las Asociaciones sindicales, tanto de patronos como de obreros y lo mismo en asociaciones mixtas que separadas. Los Sindicatos obreros independientes de los patronales no son incompatibles con la paz social. Antes al contrario, es preciso promover y favorecer esta forma de Sindicatos, en los cuales los obreros cristianos podrán encontrar defensa de sus intereses económicos y temporales sin daño alguno para sus intereses espirituales.

En cuanto a los patronos, la Congregación del Concilio no vacila en felicitar a las Asociaciones patronales por sus iniciativas en lo que se refiere a las obras de Beneficencia, si bien poniendo de relieve que las obras de filantropía puramente humana son insuficientes para mantener la paz social y que es preciso ante todo la adhesión a los principios de la moral cristiana.

La Congregación felicita igualmente a los patronos de haber constituído un Sindicato patronal, pero no puede menos de hacer notar que aunque individualmente los directores del Consorcio hacen profesión abierta de catolicismo, han constituído de hecho su asociación en el terreno de la neutralidad. Y si por el momento no es posible constituir Sindicatos patronales confesionales, que al menos los patronos atiendan a que las resoluciones que se tomen estén conformes con la moral cristiana y también deben velar para que el trato a los Sinidcatos cristianos sea, si no mejor, al menos igual al que se concede a otras asociaciones irreligiosas o netamente revolucionarias.

Frente a la invasión socialista y comunista, que constituyen la ruina de la Sociedad, la Santa Sede entiende que debe ser restablecida entre los Sindicatos permanente. Termina el documento con una exhortación al Clero para que se dedique al fomento del Sindicalismo cristiano.—**Daffina.**

EL CONFLICTO DE MALTA

(De nuestro corresponsal)

ROMA, 19.—Presidida por el Arzobispo de Malta, monseñor Caruana, y por el Obispo de Gozo, monseñor Gonzi, ha llegado a Roma una numerosa peregrinación de aquella isla. Dichos peregrinos serán recibidos en los próximos días por el Sumo Pontífice, quien, según se afirma en los círculos vaticanistas, se propone pronunciar en la audiencia un discurso que tendrá una excepcional importancia en la lucha religiosa que tiene actualmente por escena a Malta, como consecuencia de la actitud observada por el gobernador, lord Strickland.

Según se afirma, el Santo Padre responderá en términos precisos a las recientes insinuaciones de lord Strickland, y pondrá en claro cómo, bajo pretexto de la lucha política, se desarrolla una campaña contra la Iglesia católica, campaña que no sólo es contraria a las direcciones emanadas del Gobierno británico, sino que repugna a los acuerdos anteriores existentes entre el Gobierno de la isla y la Santa Sede, en lo que se refiere a la situación de los católicos malteses.

Se asegura que la Santa Sede examina la oportunidad de publicar un "Libro Blanco", en el cual se incluirán los documentos referentes a la situación del Catolicismo en la isla.—**Daffina.**

UN LIBRO DE NOBILE

Ha tenido que editarlo en Praga

(De nuestro corresponsal.)

PARIS, 19.—El general Nobile ha logrado encontrar en Praga, adonde ha llegado, procedente de Roma, un editor para un manuscrito de 400 páginas, donde explica su expedición al Polo e intenta rehabilitarse. El libro será inmediatamente traducido al francés y al inglés.

Como sus originales no le han sido aceptados en Italia y Nobile está falto de recursos, permanecerá en Praga, donde el mismo editor le ha prometido colaboraciones en algunas revistas. — **Daranas.**

El "Zeppelín" llegó ayer a Tokío

Ha recorrido, en ciento dos horas, más de doce mil kilómetros. Aun tenía gas combustible para sesenta horas más. Dos cientas mil personas en el aerodromo.

Se cree que el jueves iniciará la segunda etapa. Eckener y el doctor Mejías comunicaron la llegada al Soberano español.

(De nuestro corresponsal)

PARIS, 19.—El camarero, el peluquero, el hombre o la señorita que os despachan el tabaco, han hablado hoy a todos sus clientes, incluso a los más circunstanciales, del feliz aterrizaje del "zeppelín".

—¡Oh, le beau voyage!—exclaman con la sonrisa extasiada y el corazón sano, sin rencor—. ¡En cuatro días!—añaden dilatando los ojos.

Los diarios de información han pospuesto definitivamente la monserga de La Haya a la referencia del aterrizaje en Tokío.

Acabamos de salir de un cinema de barrio, en cuya sección de actualidades se nos han ofrecido diversos momentos del último viaje del dirigible a Nueva York, ida y regreso. El operador sorprendió al aparato cruzando horizontalmente, sobre la torre Eiffel, manso y voluminoso. Murmullos y comentarios de pasmo subrayaron en toda la sala la proyección. Así ha recibido París la consumación de la primera etapa de la vuelta al mundo en dirigible.

La cual implica, por de pronto, una inmediata rectificación de la Geografía. El mapa de Siberia se había levantado punto menos que teóricamente. Desde el dirigible se han constatado accidentes orográficos e hidrográficos, llanuras, lagos, bosques de que en las cartas geográficas no había la menor noticia. Otras veces, como al volar sobre las montañas de Stanovoi, que alcanzan más de 2.000 metros en la realidad, contra la hipótesis que reducía su altura a 1.200, se comprobó que mucho de lo ya cartografiado en Siberia no es bien conocido. Al pasar sobre Yakusts, se arroja una valija postal que los campesinos, cuyas blusas rojas se ven claramente, se apresuran a coger, atropellándose, Después se tira una gran corona de laurel con una cinta. Lleva una inscripción a la memoria de los prisioneros alemanes muertos en Siberia.

Al franquear las costas niponas, brota una alegría indescriptible. La monotonía del panorama había deprimido los nervios de los pasajeros. A partir de este momento, al decir de los radiogramas periodísticos, cuyo texto glosamos, la existencia se desliza bajo los auspicios de "papá Eckener", como los viajeros llaman al comandante, muelle ingrávido "qual piuma al vento"... El fotógrafo nativo del Tirol, que se había embarcado vistiendo los típicos pantalones de cuero, regocija ahora a sus compañeros con los aires montañeses de su país. El "zeppelín "está ahora bajo el signo de la cortesía, esa cortesía japonesa, tan sonriente que—al cabo oblicua—parece una burla. Llegan a bordo por centenares los radios de Tokío, a pesar de que esta estación los ha cobrado a 875 francos la palabra. En el paisaje, rocoso y verde, se destacan las siluetas de sus habitantes, que salen de las casas, chatas y largas, para saludar al fantástico huésped. Aviones de mar y tierra escoltan al "zeppelín". Aparece éste sobre Tokío minutos después de las cinco de la tarde, o sea, después de las ocho de la mañana, hora de Europa Central. Desde el alba había empezado la afluencia de gente al aerodromo. Doscientos mil curiosos y quinientos policías rodean el hangar, a las cinco de la tarde. En más de un millón se calcula el gentío que había en las calles. Nunca creyeron los extranjeros allí residentes que el pueblo japonés tuviera tal capacidad de entusiasmo. Los periódicos hacen su agosto, lanzando extraordinarios de media en media hora. Como no hay suficientes teléfonos en el campo, las autoridades y los periodistas recurren a todo para comunicar con la ciudad, incluso a las palomas mensajeras. El "Conde Zeppelín" planea sobre la capital, llega hasta Yokohama, distante cincuenta kilómetros, y, de regreso, se inclina tres veces sobre el palacio del Mikado.

Al saltar a tierra el comandante y los pasajeros, les brindan las autoridades de Tokío el obsequio de bienvenida legandaria, tradicional: castañas y vino. El primer grito de los expedicionarios al pisar suelo firme no fué "¡tierra, tierra!", sino "¡cigarrillos, cigarrillos!" Después han ido todos a reposar un par de horas. Nunca se insistirá bastante, según los protagonistas, en la depresión que les produjo volar tantas y tantas horas en una soledad que sugería la perspectiva del más terrible abandono, caso de un descenso forzoso.

Tokío luce iluminaciones y banderas con los colores germanos y japoneses. El hangar de Kasumigura, donde se aloja el "Conde Zeppelín" perteneció a Alemania, que lo instaló cerca de Berlín. De allí fué trasladado al Japón como indemnización de guerra.—**Daranas.**

* * *

TOKIO, 19. — El dirigible alemán "Conde Zeppelín" ha aterrizado esta tarde a las siete y veintisiete minutos (hora local), once y veintisiete (hora de Madrid).—**Associated Press.**

LAS ULTIMAS HORAS SIBERIANAS

BERLIN, 17.—La Compañía de navegación "Hamburgo American Lyne" ha recibido un radiograma expedido por la estación radiotelegráfica del dirigible alemán "Gran Zeppelín", en el cual el comandante de la aeronave, doctor Eckener, anuncia que proseguía el viaje, sin haber sufrido accidente alguno, encontrándose a las veintitrés horas (hora de Tokío) a los 63 grados de latitud Norte y 132 de longitud Este.

Agregaba dicho "radio" que no esperaba sufrir retraso en su llegada a la capital japonesa y que todo iba bien a bordo.

* * *

TOKIO, 18.—El "Graf Zeppelín" ha comunicado que a la una de la mañana se hallaba sobre Sakalin y atravesaba la frontera rusojaponesa, dirigiéndose al Sur.

LA ENTRADA EN EL JAPON

TOKIO, 20.—El "Graf Zeppelín" ha comunicado su posición a las nueve de la mañana de hoy, hora local. Se encuentra a los 41° 46 m. N por 141° 34 m. E, a proximidad de Shirialaki, el cabo más septentrional de la principal isla del Japón.

Entró en territorio japonés a las nueve treinta de la mañana (hora local). Avisó que continuaba su vuelo hacia el Sur con viento de proa.

A las diez cincuenta de la mañana (dos de la noche en Madrid) el dirigible volaba cerca de la ciudad de Sameoki, en el distrito de Aomori.

Sobre Tokío fué visto a las cuatro diez y ocho (hora local).

RECIBIMIENTO ENTUSIASTA

TOKIO, 19.—El recibimiento tributado por Tokío al "Conde de Zeppelín" ha sido verdaderamente grandioso.

Varias horas antes de la anunciada para la llegada, la base aeronáutica de Kasumigura había sido invadida por una multitud. Entre los que allí se encontraban figuraban los ministros de la Guerra, Marina y Comunicaciones, y las autoridades locales.

Al ser avistada la aeronave sobre la ciudad, la población, que llenaba calles, balcones y terrazas, prorrumpió en delirantes ovaciones, mientras saludaban con pañuelos y banderas.

El avión de Hunenfeld, al encuentro

Tan pronto como se divisó el dirigible, salieron a su encuentro cuatro aviones japoneses y el "Europa", en el cual el barón von Hunenfeld realizó el pasado año la travesía de Alemania al Japón.

A las cuatro diez y ocho (hora local) el "Graf Zeppelín" volaba a unos novecientos pies de altura, con brisa moderada, sobre el aerodromo, mientras la multitud le saludaba con vivas llenos de entusiasmo y una banda de marinos interpretaba el himno alemán.

El dirigible, después de planear majestuosamente, varió el rumbo y desapareció en la lejanía para volar sobre Tokío y Yokohama, volviendo, para aterrizar, al aerodromo, donde era esperado, después de las seis.

El dirigible estuvo volando bastante tiempo sobre la capital, inclinándose al pasar sobre el palacio del Emperador.

El "zeppelín" aterrizó normalmente, con la ayuda de cuatrocientos soldados de la Aviación nipona, entre las aclamaciones de la multitud. Las autoridades saludaron afectuosísimamente al comandante y oficiales del "Graf Zeppelín". Se dice que el Emperador recibirá al comandante Eckener.

El "Graf Zeppelín" ha recorrido en unas ciento dos horas una distancia que se calcula en doce mil kilómetros, volando rápidamente la última parte del viaje.

Cuando el "Conde de Zeppelín" tomó tierra, aún llevaba a bordo gas azul suficiente para otras sesenta horas de vuelo y bencina para veinte.

A los cuarenta minutos de aterrizar fué llevado dentro del cobertizo especialmente preparado, después de cumplidas las cortas formalidades aduaneras. Los pasajeros fueron saliendo, de uno en uno, entre los aplausos del público.

El ministro de Marina, almirante Takarabe, recibió oficialmente a los pasajeros y tripulantes de la aeronave.

El doctor Eckener y el ministro japonés cambiaron algunas palabras de salutación e hicieron votos por el progreso de la Aviación en los dos países.

Una inmensa muchedumbre aclamó, a su salida de la base naval, a tripulantes y pasajeros, todos los cuales presentaban excelente aspecto. Después de muchos esfuerzos pudieron llegar al sitio donde se encontraban las autoridades.

La muchedumbre rompió en dos ocasiones el cordón formado por las tropas y la Policía.

Los oficiales del dirigible han asistido a una comida dada en su honor por el comandante de la aeronave. Los pasajeros salieron inmediatamente en tren para Tokio.

Después de encerrado el dirigible en el cobertizo, se procedió a efectuar una detenida inspección del aparato y motores, dando como resultado la comprobación de que tanto el uno como los otros, habían sostenido la prueba representada por tan largo viaje de una manera espléndida.

Los oficiales y tripulantes serán espléndidamente obsequiados en los dos días próximos por las autoridades y corporaciones japonesas.

Si las condiciones atmosféricas son favorables, el "Graf Zeppelín" iniciará la travesía del Océano Pacífico el jueves por la mañana.

DE ECKENER AL REY DE ESPAÑA

SANTANDER, 19.—En el Palacio de la Magdalena se han recibido varias postales que, desde el dirigible "Conde Zeppelín" han dirigido al Rey el comandante Eckener y el pasajero español doctor Mejías.

Las tarjetas presentan un grabado del "zeppelín" y el matasellos de la estafeta que funciona a bordo de la aeronave. El señor Mejías ha enviado varios "radios" al Monarca, dándole cuenta del desarrollo del viaje y de las incidencias de la vida de a bordo. En el último, recibido en la Magdalena esta mañana, anunciaba el señor Mejías que se encontraban a la vista de Tokio.

El Rey ha correspondido a estas atenciones enviando otros despachos radiotelegráficos en términos muy expresivos y haciendo votos por el feliz resultado del viaje.

Al efectuar sus compras, haga referencia a los anuncios leídos en EL DEBATE

Crítica situación de la política austriaca

AUMENTAN LOS COMBATES ENTRE SOCIALISTAS Y FASCISTAS

Estos amenazan con un golpe de Estado en el otoño

Ayer hubo un choque en Marein que causó dos muertos y 60 heridos

VIENA, 19.—Durante una manifestación que tuvo lugar en Mareim se produjo una colisión entre socialistas y fascistas, resultando dos muertos y unos 60 heridos.

Después, varios grupos de fascistas, provistos de armas, se dirigieron hacia la ciudad de Kuittlfeld, pero tuvieron que desistir de sus propósitos al advertir que en dirección a la misma venían numerosos socialistas, también armados.

DOS MANIFESTACIONES

VIENA, 19.—La versión oficial acerca de los sucesos ocurridos en Mareim dice que fueron originados por unos 1.200 miembros de la asociación nacionalista de Heinasschutz, que ocuparon la plaza donde debían celebrar una reunión los elementos socialistas. Estos, con objeto de evitar incidentes, al darse cuenta de la llegada de aquéllos, se trasladaron a la plaza de la iglesia, situada unos cinco minutos del lugar donde iba a celebrarse la primera reunión.

El gobernador de la provincia, que no había dado su autorización para que se reunieran en la última plaza, ordenó a la Policía que disolviera la reunión. Un miembro del partido socialista continuó, sin embargo, arengando a sus compañeros, diciendo que era necesario que los nacionalistas se marcharan del sitio donde iba a haberse celebrado la primera reunión socialista.

En este momento dieron comienzo los encuentros y colisiones entre ambos bandos, que empezaron arrojándose piedras y terminaron haciendo disparos de armas de fuego, resultando muerto un miembro de la Asociación nacionalista de defensa.

De los heridos, 26 se encuentran en estado grave y cuatro en estado desesperado. Todos han ingresado en el hospital.

Pasados unos diez minutos de la refriega, los miembros de los partidos fueron dispersados por la Policía y las tropas.

UNA SITUACION CRITICA

NAUEN, 19.—A propósito de los choques sangrientos de Austria, los periódicos dan como seguro que, una vez terminadas las faenas de la recolección, Austria pasará por momentos muy críticos, ya que es posible que los miembros de la "Heimwerh" traten de derrocar por todos los medios a su alcance el actual sistema político, que califica de "partidismo desenfrenado" o —la frase es de monseñor Seipel—"caricatura de la genuína democracia".

La "Schutzbund" y la "Heimwerh" se acusan mutuamente de haber provocado los constantes incidentes que entre ambas organizaciones se producen desde algún tiempo en Austria. Tiende a agravar más esta tirantez de relaciones el repetido hallazgo de armas en poder de ambas. El último hallazgo data del sábado, día en que se encontraron en Woellersdorf, en poder de la "Schutzbund" socialista, hasta cañones y lanzaminas.

El canciller federal, Streeruwitz, ha anunciado su propósito de lanzar un manifiesto a la nación, en el que invitará a todos los partidos a cooperar en el mantenimiento del orden público y a constituir un Gobierno de concentración. Pero se cree generalmente que este deseo del canciller no llegará a cristalizar, porque a ello se oponen las intransigencias de los partidos.

Indice - resumen

—o—

Actualidad extranjera, por R. L. ..... **Pág. 2**
Mundo católico ..... **Pág. 4**
Cinematógrafos y teatros... **Pág. 5**
La vida en Madrid..... **Pág. 5**
Crónica de sociedad..... **Pág. 5**
La temerosa aventura (folletín), por Mme. Gouraud d'Ablancourt ..... **Pág. 7**
Información comercial y financiera ..... **Pág. 7**
Corridas de toros..... **Pág. 8**
Supersticiones sobre el pan, por José Pérez de Barradas ..... **Pág. 10**
Chinitas, por "Viesmo"..... **Pág. 10**

—o—

MADRID.—La cruz de Beneficencia a un superviviente del fuego de Novedades. — Inauguración de la línea aérea Madrid-Biárritz.—Hoy llegará a esta Corte una representación de los comerciantes de Turín.—Siete heridos en el vuelvo de un camión militar (**pág. 5**). — Sección general de sucesos (**página 7**).

—o—

PROVINCIAS.—Consejo de ministros en Oviedo (**págs. 1 y 2**).—El Gobierno en Asturias; diversos actos y festejos (**págs. 3 y 4**).—Coronación de la Virgen de los Dolores en Coruña.—El conflicto de "taxis", resuelto en Bilbao.—Ha sido entregado a la Marina el "Almirante Fernández".—Varias casas destruídas por incendios. Se celebran en Coruña las jornadas médicas (**pág. 3**).—El veraneo regio (**página 4**).

—o—

EXTRANJERO.—El "Conde de Zeppelín" aterrizó ayer, a las once y media de la mañana, en la base aérea de Kasumigura, cerca de Tokio.—Dos aviadores suizos han emprendido el vuelo Lisboa-Halifax.—Un importante documento de la Congregación del Concilio sobre sindicación católica. Dos muertos y 60 heridos en un choque entre fascistas y socialistas austriacos. **págs. 1 y 2**).—Los rusos ponen cerco a Mandchuli; una división ha llegado a 40 kilómetros de la ciudad.—Unión general de productores agrarios en la Argentina.—Mañana entregarán su informe los peritos de la Conferencia de La Haya (**página 4.**).

EL CONSEJO DE MINISTROS SE REUNE EN OVIEDO

LA NUEVA DEMARCACION NOTARIAL, APROBADA

Los ministros examinaron la situación del cambio

CONCESION DE UN REAL EN TONELADA DE CARBON PARA OBRAS BENEFICAS

Se acordó prorrogar el plazo para la ampliación de la Asamblea

El miércoles comerá el Gobierno con el Rey

(De nuestro enviado especial)

OVIEDO, 19.—El presidente del Consejo llegó al palacio provincial a las diez y media. Fué recibido en la puerta por el presidente de la Diputación, acompañado de varios diputados. El marqués de Estella dijo a los periodistas: "Ahora no hay nada de nuestra próxima estancia en Bilbao. De ello hablaremos en el Consejo. He recibido de allí numerosos telegramas e invitaciones para asistir a diversos actos. No puedo decir de lo que se tratará en el Consejo. Como nos hemos reunido desde Madrid, la reunión se reducirá a un amplio cambio de impresiones. Después, el jefe del Gobierno pasó al salón de la Comisión permanente, donde había de celebrarse el Consejo.

Afluencia de Comisiones

En los pasillos del palacio provincial había gran afluencia de comisiones, que esperaban desde primera hora, para exponer a los ministros diferentes asuntos y solicitar peticiones. El conde de Guadalhorce fué el blanco de casi todas las comisiones. El ministro de Fomento, que fué el primero en llegar, pudo así oír las peticiones. Recibió primero a una comisión del sector occidental de Asturias, que le pidió la variación del trazado del ferrocarril de Ferrol-Gijón, con objeto de que éste pase por Vegadeo. El ministro respondió que esto era de índole técnica y que el proyecto estaba en poder de los técnicos para su resolución. Además, el conde de Guadalhorce hizo ver a la comisión que la construcción del puerto de Vegadeo beneficiaría más a aquella zona. Hizo la objeción de que un asunto muy interesante sería la construcción y mejoramiento de las carreteras del sector occidental de Asturias.

El ferrocarril Pravia-Cangas

Después recibió a una Comisión de pueblos afectados por la construcción del ferrocarril Pravia-Cangas de Narcea. El proyecto de este ferrocarril está aprobado en principio, y sólo falta condicionar la cuestión financiera, por cuanto para la subasta hacen falta 26 millones de pesetas. Esta cantidad será pagada por la Diputación y los Ayuntamientos a prorrateo entre los beneficiarios, y se pretende que el Estado aporte la mitad, estando dispuesto a otorgar los prorrateos de los otros 13 millones.

El general Martínez Anido, que llegó después, fué visitado por el representante del Colegio de Médicos, don Enrique Rico, que, en nombre del Colegio Asturiano, agradeció al ministro el interés que se toma por la sanidad española, así como sus deseos de incrementarla y estimular los esfuerzos para hacer resaltar la labor de los Colegios de Médicos, a los que presta tantos beneficios.

El señor Rico pidió al ministro se aprobase cuanto antes el proyecto de estatutos de los Colegios Médicos, y el señor Martínez Anido le contestó que estaría aprobado quizá antes de octubre. El general habló después de la cuestión sanitaria, y dijo que había de nutrir los fondos para los fines sanitarios para que España llegase a la altura que debe. La consignación no es suficiente, y se aumentará en relación con otras necesidades; pero para atenderla debidamente hacen falta de nueve a diez millones de pesetas. Ya vengo haciendo gestiones para llegar a esto, añadió.

El señor Rico le felicitó por el rasgo de renunciar al proyectado homenaje que organizaba el Ayuntamiento de Enguera y de destinar este dinero para la construcción de un Preventorio nacional. Añadió el ministro que no ha hecho nada de extraordinario, y dijo que todo lo hecho es poco para la concepción de la obra, y todo lo que se haga es poco. Las 800.000 pesetas recaudadas son insuficientes, pues hacen falta cuatro millones de pesetas: dos para la construcción del edificio y los otros dos para el sostenimiento de la obra.

El Congreso Pedagógico de Oviedo

Visitó al ministro de Instrucción pública una comisión de la Federación de maestros para hablarle del proyectado Congreso Pedagógico que ha de celebrarse en Oviedo y solicitar el apoyo del ministro y una subvención del Gobierno.

El ministro del Ejército al entrar dijo que la cuestión de las fábricas de Armas de Oviedo y Trubia no sería tratada en este Consejo. Manifestó que este asunto no debía preocupar, pues la intensificación de trabajos en las fábricas y la ampliación de servicios solucionaría en parte el conflicto de la falta de trabajo.

Llegó también a la Diputación una comisión del Sindicato obrero minero, formada por Manuel Llaneza, Amador Fernández y Ramón González Peña, para solicitar del ministro de Fomento se hagan efectivas las peticiones hechas por el Congreso Minero y que han sido tratadas últimamente por el Consejo, que son, a saber: concesión de 25 céntimos por tonelada de carbón extraído, con destina a obras benéficas de los mineros, y el aumento de salario asignado. Sobre esto, como se sabe, hablaron los ministros y será tratado también en el Consejo de hoy.

Los ministros de Hacienda y de Instrucción pública dijeron al llegar que llevaban expedientes de trámite, y, el primero, expedientes de crédito para carreteras por valor de 13 millones de penetas. No se detuvieron a la entrada.

NOTA OFICIOSA

OVIEDO, 19.—El Consejo terminó a las doce y media. El ministro de Economía entregó la siguiente nota oficiosa:

Presidencia.—Expediente de solicitud para obtener autorización ministerial de funcionamiento de sociedades de profesores de Educación física, de Primera enseñanza, médico-farmacéutica de los empleados del Estado, provincia y municipio de Coruña; contando con el informe favorable en principio, se concede autorización por la Presidencia.

Ejército.—Varios expedientes de trámite; propuesta de comisión de servicios desempeñados en Oporto por el teniente coronel médico

ghem, y autorización para dar una conferencia en la Facultad de Medicina de aquella ciudad.

Justicia.—A los efectos del artículo 30 del reglamento de 24 de diciembre de 1928, en que se trata de que la pena no ha de exceder de dos años, el ministerio de Justicia y Culto, por real orden aclaratoria del 19 del actual, concede la libertad condicional al penado de la prisión central del Puerto de Santa María, Justo Juanes García; a los efectos del artículo 18 y siguientes del reglamento de 24 de diciembre de 1928, aplicando el nuevo Código penal, el ministerio emite propuesta de libertad condicional correspondiente al segundo semestre de este año, en favor de los siguientes reclusos: Reformatorio de Adultos de Alicante, Nicolás Taberna, Mariano Jover, Isaac Sicilia; Castillo de Montjuich, José Bermúdez de Castro; Prisión Central de Burgos, Leopoldo Herrero; Prisión Central de San Fernando, José Santiago; Prisión Central de Puerto de Santa María, Luciano Rodríguez; Reformatorio de Adultos de Ocaña, José Torrella; aprobación de propuesta semestral de la Comisión para concesión de libertad condicional a 80 penados, y otro expediente concediendo iguales beneficios a 22 penados más; aprobación del arreglo parroquial de la diócesis de Santa Cruz de Tenerife; aprobación de la nueva demarcación notarial.

Marina.—Expediente referente a la adquisición de dos agujas giroscopias para los submarinos "C. 5" y "C. 6".

Hacienda.—Distribución de los fondos del mes; crédito para obras de comunicación de La Línea; construcción de la Aduana de Puigcerdá.

Gobernación. — Concesión de la gran cruz de Beneficencia al ingeniero geógrafo señor Reyes Sanz, que en 23 de septiembre de 1928, con ocasión del horroroso incendio del teatro de Novedades, prestó grandes y humanitarios servicios y por su gran comportamiento.

Instrucción pública.—Real orden prorrogando al 5 de octubre el plazo fijado por el real decreto de la Presidencia para la ampliación del número de asambleístas, a fin de que se hagan las elecciones en las Academias y Universidades, teniendo en cuenta el plazo de vacaciones de que disfrutan. En las Universidades se harán en los claustros respectivos.

—Real orden de expediente de construcción de un edificio de nueva planta para el Instituto de Oviedo.

NOTAS DE AMPLIACION

OVIEDO, 19.—Que la reunión ministerial de hoy no había de defraudar a la opinión lo ha demostrado el numerosísimo público que estacionado a la puerta del palacio provincial ha hecho objeto de efusivas demostraciones de simpatía a los consejeros, tanto a la entrada como a la salida.

Expectación y curiosidad por parte del público. Ambas muy comprensibles si se tiene en cuenta que es la primera vez que el Gobierno celebra sus deliberaciones en esta ciudad y que el sector asturiano esperaba mucho de esta reunión.

La Prensa local, al destacar este hecho, equipara a la capital del principado en este momento con la capital de España, donde los ministros celebran habitualmente sus reuniones; han señalado la genealogía histórica, arrancada su significación en Covadonga, y han realzado a modo de disculpa—innecesaria, desde luego—la circunstancia de que fuera Oviedo la capital española en la época inicial de la Reconquista y sede de los tres primeros Alfonsos, el Católico, el Casto y el Magno.

Se puede decir que los asturianos han tenido hoy puestos los ojos en ese palacio de la Diputación que se alza al final de la concurridísima calle de Uría. Al ofrecerles este palacio para sus deliberaciones han querido que los consejeros de la Corona recordasen, sin duda, que este palacio fué también mansión de la Junta general del principado y transformado, por la Constitución del 12, en Diputación.

Sin embargo, las aspiraciones de la opinión asturiana al albergar en su seno al Gobierno, eran de carácter más prosaico: aspiraciones a exigencias en relación con los problemas de la vida local: intensificación de los trabajos en las fábricas de armas; autopista Oviedo-Gijón; algunos proyectos de ferrocarriles locales; Confederación hidrográfica del Norte, y, sobre todo, el problema del carbón.

La expectación del Consejo tenía, por tanto, dos partes: de un lado la aspiración de remediar la crisis del trabajo y de mejorar las condiciones económicas de esta región. De otro, el nacional interés político de conocer el criterio del Gobierno en relación con el desenvolvimiento de los proyectos constitucionales, que han de llevarnos a la normalidad, expuestas las modificaciones desde los últimos acontecimientos.

La reunión ministerial ha durado poco más de tres horas. El Gobierno estuvo reunido en el despacho de la Comisión permanente hasta las dos y media de la tarde. A esa hora pasaron al salón de sesiones, donde la Diputación les ofreció un banquete.

Por la referencia oficiosa facilitada a la Prensa de los asuntos aprobados en el Consejo, no se puede decir que colmaron el doble interés que acabamos de señalar.

No se trató de política

Los ministros, al salir, después de atender a las numerosas comisiones que les esperaban para tramitar asuntos de los departamentos respectivos, hicieron constar que apenas si se había tratado de política. Este apenas significa que la cuestión palpitante ha quedado aplazada, a juicio de algunos, hasta el Consejo de Bilbao. No podemos, sin embargo, dejar en olvido que los ministros, antes de llegar a la capital vizcaína, se reunirán pasado mañana en Santander, para comer con el Rey. No se trata de un Consejo presidido por el Monarca. No. El Gobierno estará breves horas en Santander.

Un real en tonelada para obras benéficas

De asuntos de interés local, el único de consecuencias inmediatas fué el que hace relación al problema carbonero, cuyas primeras soluciones anticipamos ya en EL DEBATE del domingo. Aún este mismo asunto no se trató en el Consejo, ya que no le tocó el turno de informar al ministro de Fomento. Al terminar la reunión, el presidente recibió a la Comisión del Sindicato obrero, presidida por el señor Llaneza, y después de oír las peticiones que se refieren al aumento de los salarios en un 10 por 100 y a la concesión de un real por tonelada para las obras benéficas de dicho Sindicato, el jefe del Gobierno, después de consultar con los ministros, acordó denegar lo primero y conceder lo segundo. En efecto, en el mismo banquete celebrado a continuación del Consejo, el presidente pasó a todos los ministros una tarjeta con la siguiente proposición:

"¿Se puede dar por aprobado en el Consejo de hoy el acuerdo de acceder a cargar 25 céntimos por tonelada de carbón extraído en Asturias, aplicables a obras de carácter social, cultural y benéfico, administrados por un Patronato, y a partir de primero de julio de este año?"

La propuesta fué aceptada por unanimidad.

Tanto la concesión del Patronato o Junta administradora como el efecto retroactivo del acuerdo, que lleva fecha de hoy, se deben a peticiones concretas del citado Sindicato. Este Patronato estará intervenido por un delegado del Gobierno como presidente, que podrá ser el gobernador de la provincia, con la representación patronal y obrera. El Gobierno ha accedido a estas pretensiones, según nos ha manifestado el mismo presidente del Consejo, por considerarlas de justicia, con objeto de impulsar y desarrollar las obras de este carácter no sucediendo lo mismo con la petición del aumento de salario, ya que ello supondría aumentar las cargas del industrial sin ofrecerle justa compensación.

La estancia del Gobierno en Bilbao

También ofrecen interés las manifestaciones del marqués de Estella respecto al programa aprobado para la estancia del Gobierno en Bilbao.

—Yo iré mañana—ha dicho—a Ribadesella y Covadonga. El miércoles, después de comer con el Rey, iremos, por la tarde, a Bilbao. A las siete de la tarde recibiré en la Diputación a las autoridades. Después, cada uno irá a sus alojamientos respectivos. El jueves, o sea el día 22, fecha señalada para el Consejo, no se celebrará éste. Por la mañana, a las diez y media, asistiremos al Homenaje a la Vejez. Después iremos a un almuerzo en el Euskalduna. Por la tarde, a los toros. El ministro de Fomento y yo visitaremos una fábrica de construcción de acumuladores. Cenaremos en la Diputación provincial. El día 23 tendremos Consejo por la mañana y, después, un almuerzo que nos ofrecen los productores de Vizcaya. Por la tarde iremos a unas inauguraciones y después cada uno se marchará adonde quiera. Yo estaré en San Sebastián los días 24 y 25. Luego iré a Jaca, a la inauguración del Colegio de la Universidad, y quizás a la del monumento a Joaquín Costa, si está ya terminado.

El problema de los cambios

Respecto de los cambios, el ministro de Hacienda—a quien interrogamos—, nos dijo que se habían limitado a examinar la situación actual de este problema, y que el Gobierno veía con satisfacción el mejoramiento de nuestra divisa, que ha ganado estos días un entero, con respecto a la libra. Añadió que se seguiría la política iniciada, que es ya del dominio público, y que los demás asuntos aprobados de su departamento eran de trámite.

Informaron en el Consejo, además del presidente, los ministros de la Gobernación, Ejército, Hacienda, Justicia e Instrucción. Este último quedó en el uso de la palabra. Se aplazaron para tratar en el Consejo de Bilbao los asuntos de Fomento, Trabajo, Economía Nacional y Marina.

Del departamento de Justicia el asunto más importante que se aprobó fué el de la demarcación notarial, sobre el cual el señor Ponte manifestó la imposibilidad en que se encontraba de darlo a conocer, más que nada por su extensión.

La comida de la Diputación terminó poco después de las cuatro. Inmediatamente, los ministros abandonaron el palacio provincial para asistir a la corrida de toros.

A la salida se había aglomerado también numerosísimo público en la calle, además del que en ventanas y balcones de las casas vecinas presenciaba el desfile.

Ignoramos la impresión que obtendrá este público al leer en los periódicos la referencia oficiosa de lo que se ha aprobado en este Consejo, que ha despertado su curiosidad al ver que los ministros han celebrado su reunión en esta ciudad provinciana, lo mismo, eso sí, que si se encontraran en Madrid. Por eso, cuando cada ministro monta en su automóvil, el público bate palmas, que crecen cuando es el mismo jefe del Gobierno quien se despide desde el "auto", saludando a la multitud que le aclama. El Consejo de ministros en Oviedo ha terminado. El Gobierno sale por la noche para Gijón, y mañana para Santander.—**Bollar.**

Una expedición de la Argentina

OVIEDO, 19.—El Consejo ha visto con gratísima satisfacción que el paquebote "Monte Sarmiento" zarpará de Buenos Aires con rumbo a España, para visitar las Exposiciones de Sevilla y Barcelona, el 17 de enero próximo, con una expedición de 1.000 argentinos y españoles, organizada por "El Diario Español", de Buenos Aires. La Compañía naval Delvino y Compañía ha expresado su patriotismo al formular el coste del viaje de ida y vuelta, que se calcula en 600 pesos, o sea 1.700 pesetas, lo que será a 20 pesetas diarias.

La Casa de la Prensa

La inauguración de la Casa de la Prensa se fija en relación con la simultaneidad de la Fiesta de la Raza, que se celebrará en Sevilla, para evitar su coincidencia.

—Se autoriza al ministro de la Gobernación para el alquiler de un edificio con destino a la Inspección de Vigilancia.

El programa de estos días

Por la noche, el presidente y los ministros marcharán a Gijón para asistir al banquete con que el Comité de la Feria de Muestras les agasaja. Mañana al mediodía marcharán a Santander, con objeto de cambiar impresiones con el Rey.

Preparativos para el Consejo de Bilbao

BILBAO, 19.—En la Diputación se hacen preparativos para el Consejo que celebrará el Gobierno en esta ciudad el día 22. Las habitaciones y salones se están amueblando con gran lujo. El programa de la estancia no ha cambiado. Los ministros llegarán de Santander el día 21 por la tarde. El jueves por la mañana, después del homenaje a la Vejez, se celebrará, a la una, en el Frontón Euskalduna, el banquete organizado por la U. P. Por la noche, después del Consejo, tendrá lugar el banquete con que la Diputación agasaja al Gobierno.

Las declaraciones del conde de Guadalhorce

BARCELONA, 13.—Los periódicos de Barcelona reproducen esta noche las declaraciones del ministro de Fomento, conde de Guadalhorce, que publicó EL DEBATE en su número del domingo.

Un artículo de "La Veu"

BARCELONA, 19.—"La Veu de Catalunya" publica un editorial, bajo el título de "Problema simplificado", en el que dice que las palabras y comentarios con que el general Primo de Rivera y "La Nación" recogen la actitud de los ex presidentes y de la Unión General de Trabajadores, revelan que llegamos a un momento decisivo en la evolución de la dictadura. El general Primo de Rivera —sigue diciendo el periódico—no había ocultado su pensamiento de dar a la discusión del problema constitucional la mayor amplitud, y para ello calculaba que las nuevas leyes orgánicas quedarían discutidas al declinar el año 1930, señalando entonces los meses de enero, febrero y marzo de 1931 para las elecciones municipales, provinciales y generales. Ahora, la tramitación de las leyes constitucionales ha quedado simplificada.

Asamblea de U. P. en Toledo

TOLEDO, 19.—En el domicilio de la U. P. se celebró una Asamblea de jefes locales, que trataron de la organización de actos para conmemorar el 13 de septiembre y la reorganización política por medio de los anteproyectos de Constitución y leyes complementarias. Después cumplimentaron al gobernador.

El presidente a Jaca

HUESCA, 19.—Se hacen grandes preparativos en Jaca para recibir al jefe del Gobierno, que llegará el día 26. El orfeón oscense se trasladará con este motivo a Jaca.

El director de Montes a Bermeo

Ayer marchó a Bermeo, con propósito de pasar allí quince días, el director general de Montes, Pesca y Caza, don Octavio Elorrieta.

LOS ESTADOS UNIDOS DE EUROPA

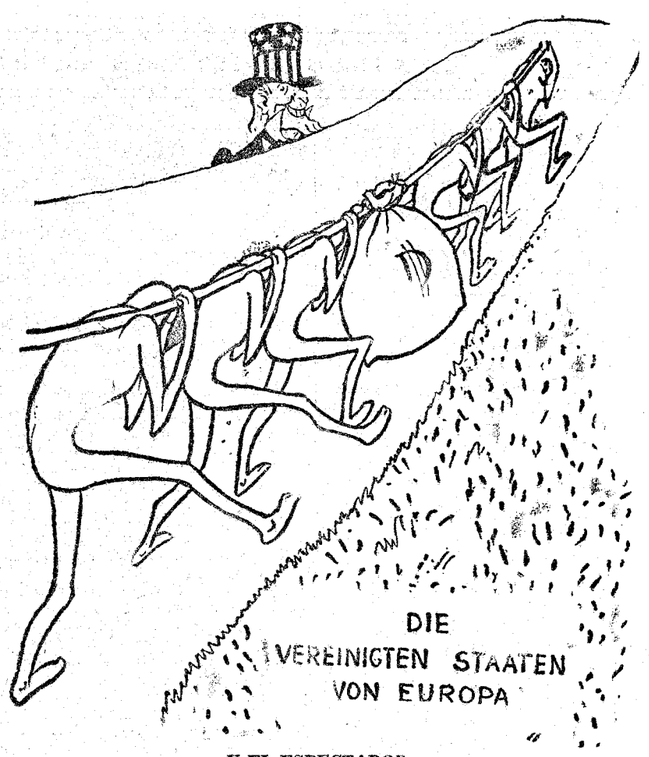

Y EL ESPECTADOR

("Simplicissimus".)

Importante comunicación yanqui a Macdonald

Dawes conferenció ayer con el primer ministro sobre cuestiones navales

LONDRES, 19.—El "Daily Telegraph" dice que el viernes se ha recibido en Londres, siendo transmitida inmediatamente a Macdonald, que se halla en Lossiemouth, una comunicación oficial de gran importancia, emanada del Gobierno de Wáshington y relativa al desarme naval.

OTRA ENTREVISTA

LONDRES, 19.—El general Dawes, embajador de los Estados Unidos, ha llegado a Lossiemouth, donde ha celebrado con el primer ministro, Macdonald, una entrevista sobre el desarme naval.

El primer ministro esperó a Dawes en la estación de Elgin, y de allí ambos fueron a Lossiemouth en automóvil. La entrevista se celebró en el domicilio del jefe del Gobierno inglés.

Dawes marchó esta tarde a Blair Atholl, donde permanecerá hasta el viernes próximo. Ese día volverá a Elgin para asistir a la ceremonia de conferir a Macdonald el título de ciudadano honorario. Se cree que habrá otra entrevista ese día sobre el mismo tema. En cuanto a lo tratado en la de hoy se guarda la más absoluta reserva.

El "Mauretania" alcanza 27 nudos por hora

No ha logrado batir el "record" del "Bremen", que está en 29

NUEVA YORK, 19.—El trasatlántico inglés "Mauretania" ha establecido un nuevo "record" de velocidad, rebasando la que alcanzó en el anterior viaje, de 626 millas al día.

Desde la noche del sábado a la del domingo el "Mauretania hizo 630 millas, lo que representa una velocidad de 27 nudos y cuatro décimas por hora.

No ha batido, sin embargo el "record" de velocidad para barcos de su clase, que posee el "Bremen" con 29 nudos.

LA MARINA MERCANTE YANQUI

WASHINGTON, 19.—Según los últimos datos facilitados por el departamento de Comercio, los Estados Unidos pagan a la Marina mercante británica por transporte de pasajeros y mercancías, unos 150 millones de dólares anuales, suma aproximadamente equivalente a las que Inglaterra entrega al Tesoro norteamericano como pago de sus deudas de guerra.

Al efectuar sus compras, haga referencia a los anuncios leídos en EL DEBATE

Dos aviadores suizos sobre el Atlántico

Salieron ayer de Lisboa para intentar la travesía hasta Halifax

Se dice que un "hidro" inglés para la prueba Schneider llegará a los 640 kilómetros por hora

(De nuestro corresponsal)

LISBOA, 19.—Hoy por la mañana han emprendido el vuelo en esta capital, a bordo del avión "La joven Suiza", los aviadores suizos Kaeser y Luscher, los cuales intentan la travesía transatlántica desde Lisboa a Halifax. Como llevan poca esencia se cree que harán etapa en las Azores.

La salida la efectuaron en la playa de Costa de Caparica, por no reunir suficientes condiciones el aerodromo de la Alverca, que era en el que se hallaba.—**Correia Marques.**

* * *

N. de la R.—"La Joven Suiza" es un monoplano Farman provisto de motor de 230 caballos. Sus depósitos pueden contener unos 2.400 litros de esencia, cantidad suficiente para recorrer no mucho más de la distancia que media entre Lisboa y Halifax y mantenerse en el aire unas cuarenta y ocho horas.

Sus tripulantes, Kaeser y Luscher, son dos oficiales del Ejército suizo. El vuelo lo efectúan, sin embargo, como particulares. En él no ha tenido intervención ninguna el Estado, ya que el avión es propiedad particular del primero, que lo adquirió en Francia para la travesía que ha emprendido. Kaeser es ya sobradamente conocido como piloto de avión desde su reciente "raid" en un pequeño aparato de Zurich a Bombay por etapas.

EL PASO POR LAS AZORES

(De nuestro corresponsal)

PARIS, 19.—Los aviadores suizos han pasado a las cuatro de la tarde, hora local, sobre Las Azores.—**Daranas.**

A 640 KILOMETROS POR HORA

LONDRES, 19.—Se dice que el "Gloster Napier 4" ha conseguido hoy la velocidad de 340 millas al recorrer por dos veces el circuito en que se disputará la copa Schneider, concurso internacional de velocidad para hidroaviones. Tripulaba el aparato el teniente Archerley. Los técnicos se muestran convencidos de que el "hidro" citado es capaz de llegar a las 400 millas (640 kilómetros por hora) y esto se intentará dentro de pocos días, en una experiencia que solamente será presenciada por el personal del aerodromo de Calshot.

"HIDROS" PARA LA ARGENTINA

BUENOS AIRES, 19.—El Cuerpo de Aviación de la Marina de guerra argentina, será dotado en breve de nueve "hidros" tipo "Savoia", que se han construído en Italia.

Los "hidros" llegarán seguramente a la Argentina a fines de este mes.—**Associated Press.**

LINEA N. YORK-BUENOS AIRES

BUENOS AIRES, 19.—Se ha inaugurado hoy, con el avión anfibio "Wáshington", la línea aérea entre Nueva York y Buenos Aires, con el servicio a Montevideo.

Los aviones de la nueva línea llevarán pasajeros y correspondencia, y se proyecta que la línea estará servida por cuatro vuelos al día.—**Associated Press.**

ACTUALIDAD EXTRANJERA

Rusia y China

El Japón es el único que parece en condiciones de impedir una guerra

Hasta ahora ha sabido siempre evitar que Mandchuria fuera campo de batalla

Cada día presenta peor aspecto el conflicto rusochino. Las noticias de hoy nos muestran a los Ejércitos soviéticos invadiendo ya el territorio de Mandchuria. No se trata de escaramuzas de frontera, como las que hasta ahora narraba el telégrafo, sino de una división que se instala dentro del suelo enemigo a lo largo del ferrocarril objeto de la disputa.

Como siempre que un incidente surge entre dos naciones, cada una culpa a la otra de haberlo provocado. En este caso, dejando aparte la iniciativa de China de despedir a los empleados del ferrocarril, tanto el Gobierno de Nankín como el de Moscú se reprochan la conducta posterior que ha hecho imposibles las negociaciones y, por consiguiente, el arreglo amistoso del problema.

Parece demostrado que la frontera china no ha estado vigilada lo suficiente para impedir que partidas de rusos blancos hayan invadido el territorio soviético, aunque es cierto que la inmensa línea que va desde Pogranichnaia a Mandchuli resulta difícil de vigilar, aun para un ejército mayor y mejor provisto que el de Mandchuria. El Gobierno de Moscú declara que las medidas que ha tomado en la frontera no son sino previsiones contra los desmanes de esas bandas. Lo que no afirma es que haya respetado el límite y esto es sospechoso.

Por su parte el Gobierno chino asegura que los acontecimientos posteriores al despido de los altos empleados rusos en el ferrocarril han demostrado la existencia de una propaganda comunista activa que no perdona ocasión de perturbar el funcionamiento de la línea férrea o de promover disturbios interiores en China. De ahí los despidos y detenciones en masa que han seguido a la ruptura de las negociaciones.

Pero he aquí la noticia grave si es cierta. El Gobierno de Mandchuria se resiste a aceptar el concurso del de Nankín y el Japón juzga que ha obrado prudentemente. ¿Por qué? En teoría Chang Sue Liang es un súbdito de Nankín. Mandchuria ha vuelto a China desde el año pasado, pocos meses después de la muerte de Chang So Lin. Nada más natural que el Ejército chino acuda en socorro de sus compatriotas.

Con esto se confirma el rumor de que los dos Gobiernos chinos no están muy unidos, y se puede sospechar que el Japón hará cuanto pueda para que, bajo ningún pretexto, entren allí tropas de otra región, extranjera o no.

No es la primera vez que el Gobierno de Tokío pone el veto a las tropas nacionalistas, deseosas de pentrar en Mandchuria. Desde luego su diplomacia es lo suficientemente avisada para no declararlo, pero la realidad es que siempre que los dominios de Chang So Lin estuvieron en peligro, supo el Japón encontrar un recurso para impedir la invasión. Hace cinco años cortó el ferrocarril a las tropas de Wu-Pei-Fu, y el año pasado se hace difícil admitir que los nacionalistas abandonaran graciosamente el ataque a Mandchuria a raíz de la muerte de Chang So Lin.

No decimos que fuera la defensa de este caudillo la que impulsó al Japón a intervenir. Se trata sencillamente de evitar a una tierra, donde los nipones tienen grandes y prósperos intereses, los estragos de una lucha. Tokío no quiere que Mandchuria sea campo de batalla. Y para tener las manos libres ha empezado por evitar toda intervención extranjera. Algún periódico de Tokio ha dicho que Mandchuria era para el Japón como el Mar Caribe para Norteamérica. ¿Cuál será la traducción japonesa de la doctrina de Monroe?

R. L.

Se anuncia en Alemania una quiebra importante

MAS PERDIDAS QUE EN EL ASUNTO STINNES

BERLIN, 19.—El "Montag Morgen" anuncia que una importante sociedad de seguros alemana se encuentra en presencia de una situación financiera tan difícil que producirá probablemente en la economía privada de Alemania un golpe tan sensible como el originado por el "crack" Stinnes. Parece que las pérdidas se elevan a muchos millones, siendo muy superiores a las estimaciones más pesimistas.

AUMENTAN LAS TARIFAS FERROVIARIAS

NAUEN, 19.—La Administración de los Ferrocarriles alemanes ha hecho pública su decisión de aumentar nuevamente las tarifas para hacer frente a los excesivos gastos que le ocasiona el seguro contra el paro forzoso, los cuales, con las grandes cantidades que ha de dedicar a la atención del pago de las reparaciones, absorben enteramente las ganancias y dejan apenas los suficientes medios para atender y mantener en buen estado el material rodante.

Esta decisión viene a poner en una situación aún más crítica al Gobierno del Reich, cuya estabilidad está ya muy amenazada por la cuestión del seguro contra el paro.

Guerra de tarifas entre Grecia y Turquía

ATENAS, 19.—Habiendo expirado el Tratado comercial grecoturco, el Gobierno de Grecia ha ordenado que se apliquen a las mercancías turcas las tarifas más altas del arancel. Desde hoy los dos países están en guerra de tarifas.

EL MENDIGO (al infortunado automovilista).—¿Me permite usted que ase mi sardina en su fuego?

("London Opinion", Londres.)

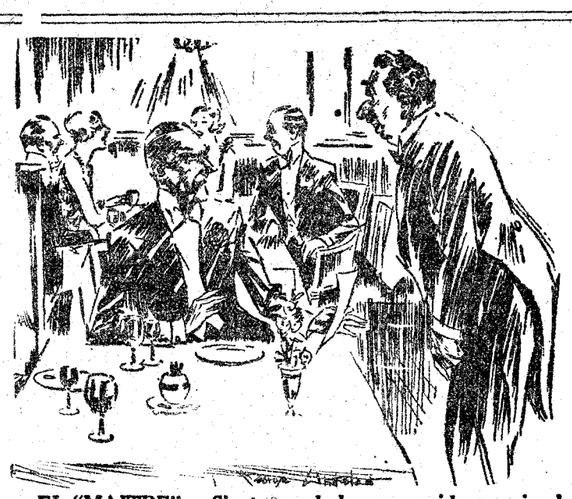

EL "MAITRE".—Siento que le haya parecido excesiva la cuenta; pero puesto que dice usted que pertenece al gremio, la dejaremos reducida a la mitad. ¿Qué restaurante es el suyo?

—Ninguno.

—Pero ¿no es usted del gremio?

—Sí; soy un ladrón, como usted.

("Passing Show", Londres.)

EL VIAJERO.—He tenido suerte de encontrar un vagón para mí solo.

EL MOZO.—¿Es que va usted mañana de excursión?

("London Opinion", Londres.)

Casa destruída por un incendio

Ha sido entregado a la Marina el "Almirante Ferrándiz". El conflicto de "taxis" resuelto en Bilbao.

EN CORUÑA SE CELEBRAN LAS JORNADAS MEDICAS

Muere electrocutado

ALICANTE, 19.—En el pueblo de Teulada, cerca de la estación férrea, se desprendió un cable eléctrico, que fué pisado por José Estabrich Ferrer, el cual murió instantáneamente.

—La Guardia civil ha detenido a dos sujetos que vendían cajas de jabón de pésima calidad, valiéndose de excelentes muestras. Habían colocado centenares de cajas en los pueblos de Planes, Cocentina, Muro, Beniunarfull, Gallanes y Beniares. Habían realizado un fabuloso negocio.

Carrera de cintas

ALMERIA, 19.—En la Plaza de Toros se celebró una carrera de cintas, en la que actuaron como caballistas distinguidas jóvenes. Las cintas fueron entregadas a las señoritas Paquita Granados, Emiliana Pérez, Luis Burgos, María Victoria Rojas y Elena Pardo. Después los jóvenes Federico Rodríguez y Trino García Rull despacharon dos becerros. La entrada constituyó un lleno.

Accidente automovilista

AVILA, 20.—En el kilómetro 109 de la carretera de Villacastín a Vigo el automóvil 2.391, de la matrícula de Badajoz, propiedad de Juan Cuesta y conducido por Emiliano Ruiz, fué a chocar contra un árbol.

El coche quedó destrozado. Resultó muerto el niño Luis Cuesta y heridos cinco ocupantes.

Entierro de un guardia civil

BARCELONA, 19.—Dicen de Gerona que ayer se celebró el entierro del guardia civil Juan Bersona Planas, muerto en Meriñá por José Juin Jaume. Asistieron el gobernador civil de la provincia, el jefe de la Comandancia y otras autoridades. El agresor sigue en grave estado en el hospital de Gerona.

—Ayer, durante las pruebas motociclistas celebradas en el Stádium de Montjuich, por haberse recompuesto la valla volcaron los motoristas Clairmont, que resultó con lesiones de pronóstico reservado, y Sinclais, con heridas leves. El público ovacionó a los participantes por su valentía y habilidad.

Tormenta en Barcelona

BARCELONA, 19.—Durante la madrugada de hoy descargó sobre Barcelona una tormenta, con gran aparato de agua, relámpagos y truenos. La región del Panadés, que ya había sufrido daños cuantiosos con ocasión de las tormentas de hace algunos días, ha sentido también los efectos de la de ayer y ha visto perderse, casi en su totalidad, la cosecha de uvas, que se presentaba en forma muy halagüeña.

Los ríos Llobregat y Besós han experimentado grandes crecidas, que hacen temer posibles inundaciones. Algunos Ayuntamientos han anunciado su propósito de dirigirse al Gobierno civil en demanda de auxilios para los damnificados.

Durante el día de hoy ha reinado buen tiempo, pero por la noche se encapotó el cielo y comenzó a caer abundante agua. A las doce y media de la noche continuaba la lluvia con bastante intensidad.

—Se anuncia para el día 9 del próximo septiembre la llegada de un grupo de cincuenta excursionistas checoeslovacos, que permanecerán en Barcelona hasta el 12 del mismo mes, fecha en que continuarán su viaje hacia Valencia.

Nuevo "stand" en la E. de Barcelona

BARCELONA, 19.—A las once de la mañana de ayer se verificó en el palacio meridional de la Exposición la inauguración del "stand" que la Federación de Cooperativas de Consumo de España ha instalado en el recinto del certamen internacional. Concurrieron al acto representantes de las diversas cooperativas de España, así como del Ayuntamiento y del Comité de la Exposición de Barcelona.

El señor Ventosa y Roig saludó a los concurrentes en nombre de la Federación y dió las gracias por su asistencia a las autoridades. Al final, los asistentes fueron agasajados con un "lunch".

—Ha llegado a esta capital, en viaje de recreo y acompañado de su familia, el rector de la Universidad central de Caracas, doctor don Plácido Daniel Rodríguez Ribera, una de las más prestigiosas mentalidades de su país

El cónsul de Venezuela en Barcelona, que acudió a recibirle, le acompaña en sus visitas a la ciudad y a la Exposición.

Terreno para un mercado

BARCELONA, 19.—Bajo la presidencia del jefe provincial de la Unión Patriótica, señor Gassó y Vidal, se celebró ayer el solemne acto de hacer entrega al Centro de Unión Patriótica de Casa Baró de un terreno para que, a su vez, lo ceda al Ayuntamiento y éste pueda levantar un mercado.

Los invitados pasaron seguidamente al salón-teatro del Centro de Unión Patriótica, donde se celebró un acto de afirmación ciudadana y patriótica, con discursos de los señores Ortega, Ibáñez, Rodríguez Sanabria y Gassó y Vidal.

—El gobernador civil ha impuesto una multa de 500 pesetas al presidente del Ateneo de Cardedeu y otra de 250 al secretario de la misma entidad, como responsables de las manifestaciones antiespañolas registradas en dicho centro hace algún tiempo.

Conferencia del señor Yanguas

BEJAR, 19.—Invitado por la Junta del Casino Obrero de Béjar, ha pronunciado una conferencia el presidente de la Asamblea Nacional, señor Yanguas. El tema ha sido los saltos del Duero en relación con la industria pañera de Béjar. Fué muy aplaudido.

El señor Yanguas visitó varias fábricas y ha sido muy agasajado por el Ayuntamiento y por el pueblo.

Conflicto resuelto en Bilbao

BILBAO, 19. — El gobernador llamó ayer a los representantes de los alquiladores de "taxis" para tratar del conflicto entre el alcalde y los taxistas. Después de una conferencia el gobernador dejó resuelta la cuestión, circulando hoy los "taxis" como todos los días.

—El concierto dado ayer en el teatro Buenos Aires por la Sinfónica y la Coral Bilbaína fué un espectáculo al que asistieron más de 3.000 personas. Tanto dichas entidades musicales, como el director, Wladimiro Goldschmann y Mlle. Bunlet, solista de la Opera de París, que participó en el concierto, fueron ovacionadísimos.

Fiestas en el Hospicio de Cádiz

CADIZ, 19.—En el Hospicio, con motivo de la festividad de Santa Elena, se celebraron fiestas, a las que asistieron las autoridades. El batallón infantil del establecimiento realizó varios ejercicios.

Dos casas incendiadas

CACERES, 19.—Comunican de Jaraiz de la Vera que en la madrugada de ayer se incendió la casa número 42 de la calle de la Fuente, propiedad de Obdulia Gómez.

Marcela Serradillo al darse cuenta del fuego, se arrojó por un balcón con un niño de veinte meses; lo mismo hizo Valeriana Mateos. Ambas estaban rodeadas por las llamas. Marcela sufre algunas lesiones.

El fuego se propagó a una casa contigua y ambos edificios quedaron destruídos.

El siniestro se produjo porque el vecino Domingo Díez dejó colgado un candil en la puerta del establo. Las pérdidas se elevan a 18.000 pesetas.

Entrega del "Almirante Ferrándiz"

CARTAGENA, 19.—Ha sido entregado oficialmente a la Marina el nuevo destructor "Almirante Ferrandiz". Asistieron al acto el capitán general, la Comisión inspectora del Arsenal y delegados del alto personal de la C. Naval.

Lo mata de un tiro

CORUÑA, 19.—Dicen de Bordoya que Antonio Rodríguez y José González riñeron y el primero mató de un tiro al segundo. El agresor se dió a la fuga.

Las jornadas médicas en Coruña

CORUÑA, 19.—En la Asamblea de esta tarde de las Jornadas Médicas, el señor Gutiérrez Moyano dió una conferencia sobre el tratamiento quirúrgico de la tuberculosis pulmonar. El señor López Enríquez, de Madrid, dió una conferencia con proyecciones sobre cuestiones de la vista. El doctor Cadarso, como homenaje a los médicos portugueses, leyó una comunicación del doctor Hernani, de Oporto, tratando de estudios sobre la aorta. También disertaron los señores Gómez Alvarado y Planas.

Para asistir a estas Jarnadas Médicas llegó el director general de Sanidad; trae la representación del ministro de la Gobernación.

—El general Sanjurjo revistará mañana las fuerzas de la Comandancia de Coruña.

—Regresaron a sus respectivas residencias el Arzobispo de Santiago y los Obispos de Lugo, el de Plasencia marchó a Mondoñedo y el de Madrid a Vigo.

Una casa incendiada

FERROL, 19.—En Miño ha sido destruída por un incendio una casa propiedad de don Manuel Pérez.

Atribuyen el fuego a una chispa de la máquina del tren, desprendida al pasar el convoy.

—En viaje de inspección vendrá la semana actual a esta ciudad el director de la Guardia civil, general Sanjurjo.

—Tiene orden el transatlántico "Alfonso XIII" de venir al dique de este Arsenal para hacer reparaciones.

—Para recoger efectos con destino al polígono de tiro naval de Marín llegó el cañonero "Uad-Martín".

—Se espera en este puerto el transporte de guerra "Almirante Lobo".

—A un automóvil que se dirigía a Lugo, al llegar a la parroquia de Villampa, le faltó la dirección, volcando.

Del accidente resultaron gravemente heridos dos viajeros.

El general Franco a Ferrol

FERROL, 19.—El día 26 del actual llegará a esta ciudad el general de brigada don Francisco Franco y director de la Academia General Militar.

Tiene por objeto el viaje pasar unos días con su madre.

—Salió para La Coruña el personal de Artillería de costa número 2, que se encargará de transportar los cañones de grueso calibre que han de fortificar las nuevas baterías de Monte San Pedro.

Dimisión de un teniente de alcalde

HUELVA, 19.—En la sesión de hoy de la Permanente municipal, el teniente de alcalde don Aurelio Ferrán presentó la dimisión de su cargo de concejal, con el pretexto de solicitar la plaza de médico supernumerario de la beneficencia. Dicho concejal es el actual director de Sanidad marítima.

Fallece de alcoholismo

HUELVA, 19.—En Arrabal Viejo, término del pueblo de Niebla, fué encontrado en el interior del cubo de una bodega el cadáver del rico hacendado Martín Montero Carrasco, viudo, de cincuenta y cinco años, que falleció a causa de un derrame interior por alcoholismo.

La Banda Municipal de La Carolina

LA CAROLINA, 19.—En el tren correo llegó de Jaén la Banda Municipal, que en el concurso celebrado en la capital, obtuvo el primer premio, entre todas las de la provincia. A la estación acudió gran cantidad de público para recibirla, no cesando las ovaciones hasta llegar al Ayuntamiento, donde se disolvió la manifestación.

El director de Sanidad en Pamplona

PAMPLONA, 19.—Procedente de Zaraúz ha llegado el director de Sanidad, señor Horcada, el cual, después de visitar al gobernador civil, marchó con el inspector provincial de Sanidad a enterarse personalmente del curso de las obras que se realizan en los pabellones llamados de Barañain, donde se instaló el Patronato Nacional de Ciegos. Por la tarde regresó a Zaraúz.

Fiesta escolar en Sanlúcar

SANLUCAR DE BARRAMEDA, 19.—Patrocinada por la Comisión de festejos se celebró una merienda para los niños de las escuelas, con asistencia de la colonia forastera. La Banda municipal amenizó el acto.

Por disposición del Ayuntamiento se repartió pan a los pobres.

En el Casino Municipal se celebró una fiesta amenizada por una orquesta americana. Había una selecta concurrencia.

Donativos del Ayuntamiento

SAN SEBASTIAN, 19.—Siguiendo la costumbre de años anteriores, con motivo de la festividad de la Patrona de la ciudad el Ayuntamiento visitó ayer el Asilo Reina Victoria Eugenia y el Hospital de San Antonio Abad, dejando en cada uno de estos establecimientos un donativo de 1.500 pesetas.

Homenaje a un ingeniero

SAN SEBASTIAN, 19.—En el restaurante del Monte Ulía se celebró ayer al medio día el banquete en honor del ingeniero director de la Junta de Obras del puerto de Pasajes, don Javier Marquina, por la enorme labor que ha realizado últimamente.

Asistieron más de cuatrocientos comensales y ocuparon la presidencia el presidente de la Diputación, señor Lizasoain; el alcalde, señor Beguiristain; el presidente de la Junta Patronal, señor Rezola; el presidente de la Junta de Obras del puerto de Pasajes, don Vicente Laffite, y otras personalidades.

Al final el señor Marquina dió las gracias por el homenaje que se le rendía y habló de los proyectos a realizar y los que se están llevando a la práctica, esperando que para dentro de seis años habrá quedado reformado por completo el puerto de Pasajes. El valor de las obras pasa de cuarenta millones.

También habló el secretario de la Junta de Obras, pronunciando frases encomiásticas para el señor Marquina.

Un cincuenta aniversario

SAN SEBASTIAN, 19.—En la capilla del Asilo de Hermanitas de los Pobres se celebró una misa con motivo del 50 aniversario de la fundación del establecimiento. Ofició el Obispo de la diócesis y asistieron las autoridades.

—Con rumbo a Santander ha zarpado de Pasajes la escuadrilla de submarinos.

Casa destruída por un incendio

SAN SEBASTIAN, 19.—Comunican de Ormaiztegui que se declaró un incendio en la casa denominada "Jáuregui", habitada por su propietario, don Gregorio Elizarazu, y la colona doña María Arrondo. Acudieron a sofocarlo todo el vecindario, la bomba automóvil de Villafranca y la bomba de la fábrica de Beasain.

El edificio quedó destruído con parte de lo que contenía, sin que haya que lamentar desgracias personales. Las pérdidas materiales se calculan en 45.000 pesetas. El edificio estaba asegurado. Se cree que se trata de un incendio casual.

Homenaje a la vejez en Torrelavega

SANTANDER, 19.—En Torrelavega se celebró con asistencia de las autoridades una fiesta de homenaje a la Vejez. Se hizo entrega de importantes premios en metálico.

Escuadrilla de torpederos en Santander

SANTANDER, 19.—Procedente de San Sebastián ha llegado hoy la escuadrilla de torpederos, que ha permanecido en aquellas aguas durante la estancia de la fragata "Presidente Sarmiento".

Han fondeado al oeste del Real Club Marítimo.

Muere abrasada

SEVILLA, 19.—Esta mañana ingresó en la Casa de Socorro del Prado de San Sebastián doña Adela Maestro Amador, de cincuenta y tres años de edad, que presentaba heridas y quemaduras gravísimas en todo el cuerpo. Dicha señora que, en unión de su hermana doña Ana, vivía en la finca "Dehesa nueva", del término de la Rinconada, entró esta mañana en la cocina para dar unas órdenes a la servidumbre y tuvo la desdicha de que una de las chispas que saltaban de la caldera le prendiese las ropas, quedando en muy pocos momentos envuelta en llamas. En auxilio de la señora acudieron en seguida todos los sirvientes, y uno de ellos, el chofer, creyendo que con ello aliviaría la situación de su ama, cogió el hule de una mesa y la envolvió con él. El efecto fué contrario a los propósitos del chofer, pues la rápida combustión del hule aumentó de punto el peligro en que se encontraba la señora. Por fin se consiguió apagar las llamas e inmediatamente se trasladó a la señora a la Casa de Socorro del Prado de San Sebastián, donde le prestaron la debida asistencia. En gravísimo estado se la llevó después al Hospital Central de Sevilla, donde falleció por la tarde.

La muerte de esta señora ha producido profundo sentimiento en toda la ciudad, por tratarse de una distinguida dama, muy apreciada entre sus numerosas amistades.

Ahogado en el Duero

SORIA, 19.—Cuando se bañaba en el Duero pereció ahogado el obrero Antonio Cerezo, de veintiséis años.

Bendición de "autos" en Toledo

TOLEDO, 19.—Ayer, a las diez de la mañana, se celebró en el paseo de coches de la Vega Alta la bendición de automóviles por el Cardenal Primado, que pronunció una plática sobre la cooperación y apoyo de la Iglesia al progreso de la humanidad. El acto estuvo concurridísimo.

—También se celebró ayer por la mañana la inauguración de la feria de ganados, que transcurre muy desanimada por estar en los pueblos en plenas faenas agrícolas.

Agasajo al señor Allué Salvador

ZARAGOZA, 19.—El director general de enseñanza superior, señor Allué Salvador, fué el domingo a Pina acompañado del alcalde en funciones, señor Rivas, y de los principales elementos de la Unión Patriótica.

Allí se celebró un banquete y pronunciaron discursos el alcalde de Pina, don Agustín Gros; el alcalde de Caspe, el alcalde interino de Zaragoza y el señor Llanes, representante de la Juventud Católica de Barcelona.

El señor Allué Salvador habló sobre el proyecto de Constitución.

Un "auto" destrozado

ZARAGOZA, 19.—El automóvil 1991 de la matrícula de San Sebastián, conducido por Luis Navarro, al llegar al puente de Almudevar chocó con una pilastra y resultó gravemente herido el ocupante Pedro López, de treinta y tres años de edad. El "auto" quedó destrozado.

Mata a su cuñado

ZARAGOZA, 19.—En el pueblo de Used Manuel Vázquez Sánchez, sin mediar palabra asestó una cuchillada en el cuello a su cuñado José Gómez Barra, de diez y nueve años, que se encontraba en las eras. Murió en el acto. El criminal huyó, siendo detenido en Calatayud por la Guardia civil. Se ignoran las causas del homicidio. El matador es de oficio pastor y un degenerado, que vivía separado de su mujer.

FIGURAS DE ACTUALIDAD

Don Alberto Urbaneja, que ha sido nombrado ministro de la Legación de Venezuela en esta Corte

El señor Urbaneja ha desempeñado durante algunos años en nuestro país el cargo de consejero encargado de Negocios de la república venezolana. Hombre de cultura y profundo amante de España, ha intervenido con éxito en la concurrencia de su país a la Exposición Iberoamericana con un bello y original pabellón. Recientemente fué él quien impuso al general Primo de Rivera y al señor Yanguas la gran cruz de la Orden del Libertador, que les fué concedida por el general Gómez y que fué fundada en Venezuela para premiar méritos excepcionales y extraordinarios servicios hechos a la patria.

Barco español a pique

El "Ogoño" fué abordado por un remolcador inglés

SE TEME QUE HAYAN PERECIDO 17 TRIPULANTES

LONDRES, 18. (Urgente.)—El remolcador inglés "Kings Cross" ha embestido y echado a pique, a las cuatro menos cinco de la madrugada, al vapor español "Ogoño", procedente de España, a cinco kilómetros del buque-faro "Dudgeon".

La tripulación del "Kings Cross" logró recoger a bordo a 11 miembros de la tripulación del "Ogoño", uno de los cuales murió a poco de ser recogido. El remolcador se dirige a Grimsby.

* * *

LONDRES, 18.—El único oficial del "Ogoño" recogido por el remolcador "Kins Cross" es el segundo contramaestre, don Eduardo Ugaldo.

El capitán del barco era don Ezequiel Candina.

El "Ogoño" fué embestido por la mitad, yéndose a pique en seis minutos. Llevaba cargamento de mineral de hierro, y venía de Castro Urdiales a Tees.

Parece que a consecuencia del hundimiento del "Ogoño" hay 17 desaparecidos.

Según otras noticias de Grimsby, se teme que hayan perecido ahogados 15 tripulantes del buque hundido.

EL "OGOÑO" ERA DE LA NAVIERA BIDASOA

BILBAO, 19.—El vapor "Ogoño", de cuyo hundimiento se tuvo noticia esta mañana, perteneció a la Compañía Naviera Bidasoa y había salido el día 13 de Castro Urdiales con cargamento de mineral destinado al puerto inglés de Middlesbrougt, adonde debía haber llegado en la noche de ayer.

Formaban la tripulación 25 hombres, al mando del capitán señor Candina, hijo del director-gerente de la Compañía propietaria del buque.

Hasta ahora no se han recibido en Bilbao más noticias del siniestro que un cable muy breve diciendo que el "Ogoño" había chocado con el vapor inglés "Kings Cross" en un punto de la costa que aparecía ilegible en el despacho, y que el número de muertos era de 14, entre ellos el capitán. Se ignoran, por lo tanto, los nombres de las víctimas.

Este en que se ha perdido era el último viaje que el "Ogoño" había de hacer con tal nombre, pues le iba a ser cambiado por el de "Adur". El barco hundido hacía servicio regular entre España e Inglaterra.

BRILLANTE CORONACION EN CORUÑA DE LA VIRGEN DE LOS DOLORES

Colocaron la corona sobre la imagen el infante don Jaime y el Arzobispo de Santiago

UNA MISA DE COMUNION EN LA PLAZA DE MARIA PITA

Una procesión en la que figuraban autoridades y corporaciones

El infante don Jaime en Santiago

CORUÑA, 19. — Ayer se celebraron con toda solemnidad las fiestas de la coronación de la Virgen de los Dolores.

A las ocho de la mañana se celebró una misa de comunión con asistencia de los niños de las escuelas. Administraron la comunión el Obispo de Plasencia y varios sacerdotes, y el solemne acto se celebró en la plaza de María Pita.

A las once de la mañana, en la iglesia de San Nicolás, se celebró misa solemne, en la que ofició de Pontifical el Arzobispo de Santiago. Asistieron el infante don Jaime, las autoridades, corporaciones y entidades. La parte musical estuvo a cargo del orfeón "El Eco", compuesto de más de 50 voces, y de una numerosa orquesta, dirigida por el maestro Rebollo.

Antes de comenzar la misa, el Arzobispo bendijo la corona y se levantó acta.

Predicó el Obispo de Madrid-Alcalá. Terminada la misa, el Arzobispo de Santiago dió la bendición Papal.

El acto de bendición

A las siete de la tarde se organizó una procesión, en la iglesia de San Nicolás, para conducir a la imagen de la Virgen de los Dolores y a la corona a la plaza de María Pita, donde había congregados millares de personas.

Colocada la imagen en el altar portátil, el notario eclesiástico, señor Sardina, leyó el decreto pontificio, autorizando la coronación.

Seguidamente, el alcalde de la ciudad entregó la corona al Arzobispo, delegado del Papa, y fué colocada sobre la cabeza de la imagen por el Arzobispo y por el infante don Jaime. El momento ha sido emocionante. Las bandas de música tocaron la Marcha Real; la Artillería hizo las salvas de ordenanza, se dispararon cohetes, y las campanas de las iglesias se echaron a vuelo. Entre tanto, la multitud aclamaba con gran entusiasmo.

La aviadora señorita Bernaldo de Quirós voló, arrojando flores.

A continuación se firmó un acta, que fué encerrada en el nuevo corazón de la imagen.

Alocución del Arzobispo de Santiago

El Arzobispo de Santiago dirigió una alocución al pueblo, resaltando la grandeza de los actos celebrados. Habló de la tradicional devoción de los coruñeses a la Virgen de los Dolores y les exhortó a continuar en ella.

Se cantó después el himno compuesto por el padre Restituto Valle, música del maestro Garaizábal.

Al paso de la comitiva por el Cantón Grande cantó una plegaria el orfeón "El Eco". Al regresar al templo la procesión, el Deán de Santander, señor Gómez Adanza, agradeció a las autoridades y al pueblo la cooperación a la brillantez de los actos, que resultaron como no se recuerda en Coruña.

El Infante en Torre de Meirás

CORUÑA, 19.—Después de los actos religiosos de la mañana, el infante don Jaime marchó a Torre de Meirás, donde almorzó con el propietario, con el conde de la Torre de Cela, con el profesor señor Antelo y con varios aristócratas.

Don Jaime presidió hoy la inauguración de las jornadas médicas, y a las once de la mañana salió para Santiago.

Llegada a Santiago

SANTIAGO, 19.—A la una y media de la tarde llegó, procedente de Coruña en automóvil, el infante don Jaime, que venía acompañado del gobernador civil de la provincia, del capitán general y demás autoridades y una caravana automovilista. Al llegar a la plaza de San Roque el público, aglomerado allí, aclamó al Infante con gran entusiasmo, mientras las músicas tocaban la Marcha Real y se disparaban cohetes. Seguidamente revistó una batería de Artillería, que le rindió los honores. Acudieron a saludarle todas las autoridades locales, y hechas las presentaciones después de darle la bienvenida el alcalde. Desde la plaza siguió la comitiva a la Catedral, siendo aclamado el Infante por el público, agolpado en las calles del trayecto. Al llegar a la Plaza del Hospital el Infante volvió a revistar a una compañía del regimiento de Zaragoza con bandera y música, que le rindió honores.

El Infante subió por la escalera del Obradoiro hasta el pórtico de la Catedral, donde esperaba el Arzobispo y todo el Cabildo. El Infante entró en el templo bajo palio, cuyas varas llevaban los capitulares, y fué hasta el altar mayor, donde oró ante la imagen del Apóstol. Después, la capilla de la Catedral reforzada cantó un solemne Tedéum. Luego de adorar las reliquias del Apóstol, don Jaime vió funcionar el botafumeiro, que le llamó extraordinariamente la atención.

Desde la Catedral se dirigió la comitiva al Palacio arzobispal, donde se aloja el Infante. Se celebró allí una brillantísima recepción y después en el Ayuntamiento hubo un banquete de gala, al que asistieron todas las autoridades. Por la tarde, acompañado del Arzobispo, visitó detenidamente la Catedral y los tesoros que encierra.

Visitas a algunos centros

SANTIAGO, 19.—El infante don Jaime visitó en las primeras horas de la tarde de hoy la hermosa posesión que en Santa Cruz de Ribadesella poseen los marqueses de Santa Cruz de Ribadesella. Allí fué obsequiado con un "lunch", al que asistieron numerosos invitados.

De regreso en esta ciudad visitó, acompañado del alcalde, la iglesia Colegiata, la Facultad de Medicina, la Universidad y otros centros.

Después pasó por el Paseo de la Herradura, donde fué muy aclamado.

EL GOBIERNO EN ASTURIAS

EL PRESIDENTE EN GIJON

VISITO, CON TODOS LOS MINISTROS, LA FERIA DE MUESTRAS

Esta pide tres millones para desenvolver su vida futura

El presidente enviará un telegrama a las Diputaciones poniendo como ejemplo este certamen

GIJON, 19.—A las cinco y media de la tarde del domingo llegaron a la Plaza de Toros, para presenciar la novillada, el presidente del Consejo, sus hijas y los ministros. Venían acompañados de las autoridades locales y provinciales. Ocuparon el palco del Ayuntamiento.

Las hijas del marqués de Estella fueron obsequiadas con ramos de flores.

Visita a la Feria de Muestras

Al tercer toro salió el Gobierno de la plaza y se dirigió a la Feria de Muestras, donde fué recibido por el Comité en pleno. El presidente y los ministros recorrieron detenidamente todas las instalaciones, para las que tuvieron grandes elogios.

En el pabellón de Horticultura fueron obsequiados por el Comité con un "lunch".

Al final, el secretario general de la Exposición leyó la Memoria del certamen.

En ella se consignan las aspiraciones, para el futuro. Se pretende que la Feria sea una entidad con terrenos y edificio propios, en los que se celebre anualmente un certamen general, orientado a la exhibición de productos nacionales para países extranjeros, especialmente América española. El resto del año la oficina de la Feria servirá de agente propagador de la producción nacional y un centro de información de los mercados extranjeros, para industriales españoles.

Anualmente se celebrarán reuniones de productores nacionales, a modo de congresillos, en los que se hará un resumen de la labor del año, que será elevada al Gobierno. Este contará así con un medio orientador. La Exposición agropecuaria pretende la constitución de una Granja Agrícola de experimentación, adosada a la Feria.

La Granja servirá de elemento básico a las Exposiciones. Destinará grandes cantidades a establecer cursillos para labradores, enseñanza gratuita y pensiones para alumnos; para todo esto se destinarían tres millones.

La Feria solicita un millón de pesetas a la Diputación, otro al Ayuntamiento y otro al Estado. Además, los beneficios en mercancías y viajeros.

El general Primo de Rivera dispensó una excelente acogida a la Memoria, y pidió el envío de un ejemplar a la Diputación, a las direcciones generales y a los ministerios.

Prometió la máxima ayuda y enviar desde Gijón un telegrama circular a todas las Diputaciones, para que sirva de ejemplo a todas las regiones. Los demás ministros prometieron una ayuda decisiva.

Durante la visita a la Feria, el ministro de Instrucción pública prometió aumentar el doble de la subvención a los esperantistas nacionales, cuya instalación visitaron, así como al Ateneo Obrero Gijón—para el nuevo edificio—que presenta una exposición de cuadros, que serán rifados a favor del nuevo edificio social. También estuvieron en las instalaciones misionales, para las que tuvieron elogios.

Otros actos en honor del Gobierno

A causa de la lluvia, se suspendió en el recinto de la Feria el festival asturiano en honor del Gobierno, y la verbena en honor del presidente.

Después de la visita a la Feria, el jefe del Gobierno fué a la casa solariega de don Carlos Cienfuego Jovellanos, de donde no salió ya.

Sus hijas y los ministros marcharon al pabellón del Club de Regatas, donde fueron obsequiados con un té danzant. Por la noche asistieron a una función dada en el teatro Jovellanos por Camila Quiroga.

Antes de la función teatral, el ministro de Trabajo fué obsequiado con un banquete en el Club de Regatas, por los profesores de la Escuela Industrial.

El ministro de Justicia marchó a Oviedo.

Banquete al presidente

GIJON, 20.—En la Feria de Muestras se celebró un banquete en honor del presidente con asistencia del Gobierno y de las autoridades. Había cerca de 2.000 comensales.

Pronunciaron discursos el secretario de la Feria, el alcalde y el jefe del Gobierno.

AL BANQUETE ASISTEN 2.000

REPRESENTACIONES DE TODOS LOS CONCEJOS ASTURIANOS

Un discurso del general Primo de Rivera

El Gobierno marchó ayer para Gijón

OVIEDO, 19.—Ayer se celebró el banquete de homenaje al presidente. El acto fué al aire libre, en el paseo del Bombé, del campo de San Francisco.

Para la mesa presidencial se colocó de cabecera una tribuna con toldo de lona azul. Estaba adornado con plantas y flores. Adornaban también la tribuna unos reposteros de la Diputación, con los escudos de distintos términos municipales, y en el medio el escudo del Principado. La mesa presidencial tenía de largo 15 metros. En el medio se colocó el micrófono para los discursos y se colocaron también altavoces repartidos por todo el parque.

Los comensales se sentaron por este orden: A la izquierda del presidente, condesa de Casares, alcalde de Oviedo, señora del gobernador civil, ministro del Ejército, Pilar Primo de Rivera, ministro de Hacienda, condesa de Villada, ministro de Instrucción pública, condesa de Mirasol, ministro de Economía, señora del presidente de la Diputación, el presidente de la Unión Patriótica, señor Sela (don José); doña Concepción Heres y el director de Primera Enseñanza. A la derecha del presidente se sentaron, por este orden: marquesa de Argüelles, Martínez Anido, el general Ovilo, presidente de la Diputación, Carmen Primo de Rivera, ministro de Justicia, marquesa de Onteiro, ministro de Marina, condesa de San Antolín de Sotillo, ministro de Fomento, la señora del presidente de la Audiencia, ministro de Trabajo, doña Isabel Maqua, teniente general Burguete, Bernaldo de Quirós y el director de Minas. También asistieron los señores condes de Casares, Cienfuegos y de Santa Bárbara de Lugones, don Ramón Prieto, marqués de la Rodriga, alcalde de Avilés, rector de la Universidad, presidente de la Audiencia, conde de San Antolín de Sotillo, general González Lara, señora de Cuesta, general Franco, señorita María Luisa Zubillaga, gobernador militar, el señor Obispo de Oviedo, director general de Comercio, señora del presidente del Centro Asturiano de La Habana, director general de Previsión y Seguros, señora de Duque, director de Justicia y Culto, gobernador civil de Oviedo, señora de Suárez Somonte, delegado de Hacienda, señora del general Franco, general Balmes, director de la Industrial Asturiana, director de la Real Compañía Asturiana y los presidentes de las Cámaras Minera, de Comercio y de la Cámara de Industria.

Enfrente de la tribuna y a todo lo largo del paseo se colocaron las mesas para los invitados, dispuestas en cinco hileras, ocupando todo el ancho del paseo en una longitud de 150 metros.

Las previsiones del banquete se puede decir que han ido creciendo de día en día. Se le ha llamado banquete monstruo, y bien puede dársele ese nombre por el número de comensales y por el cúmulo de preparativos.

Al principio se pensó que fuera de 1.500 comensales; pero como empezaron a llover las peticiones de todos los pueblos de la provincia, se hizo preciso ampliarlo hasta la cifra de 1.672, número del que no se podía rebasar por la imposibilidad de servir a tanta gente. Sin embargo, a última hora también se amplió ese número y llegó hasta 1.702 comensales. Estos son los que adquirieron tarjeta de invitación. El precio de cada tarjeta era de 12,50, pero a última hora se quiso pagar a 25. Como las invitaciones solicitadas desde todos los pueblos de la provincia eran numerosísimas, y entre todas alcanzaban a 5.000, se limitó el número y se repartió a cada pueblo un número determinado de invitaciones.

Traen la comida de casa

En vista de eso, los pueblos de Langreo y Cangas de Narcea acordaron llevar ellos mismos la comida con objeto de sumarse al homenaje. A Langreo le dieron 50 tarjetas, que se repartieron entre el elemento oficial y por cuenta propia vinieron en automóviles y camionetas 150 con la comida preparada, con banda de música, servicio de cuatro mozos y 22 camareros.

Los de Cangas de Narcea, que dista de Oviedo 100 kilómetros, no se quedaron atrás. Vinieron en "autos" particulares y camionetas hasta 250, con su alcalde don Antonio Arce, banda de música y muchachas ataviadas al estilo del país. Traían también su comida preparada y además traían para el presidente, media docena de botellas de vino del país, jamón y truchas.

Tanto los de Cangas como los de Langreo se sentaron a las mesas que a última hora les fueron habilitadas a continuación de las otras. Todo el mundo comentó estos rasgos y les hizo objeto de vivas demostraciones de afecto y simpatía.

Se colocaron 45 mesas de 25 metros de largo cada una y el número total de comensales fué de 2.102 con las personas que al final se fueron agregando.

Estuvieron en el banquete representaciones de 78 Ayuntamientos. A cada uno se les designó un lugar determinado, pero como cada pueblo tenía cierto número de invitaciones fijo y venían más personas de las invitadas, los primeros que se sentaban corrían disimuladamente el letrerito del pueblo vecino, originando nuevos conflictos de acomodo cuando los de este pueblo a su vez buscaban su sitio. Al final, unos en un sitio y otros en otro, todos pudieron acomodarse dentro del orden posible en una aglomeración de esta naturaleza.

El recinto presentaba un aspecto fantástico. Ocupaba una extensión de 2.400 metros cuadrados. Lo cubrían toldos de lona y estaba también adornado con flores, arbustos y banderas. En el centro un gran letrero con la inscripción siguiente: "Asturias al Gobierno de S. M."

Se emplearon en adornarlo 4.000 metros de guirnalda. Se colocaron en el techo los escudos de España, de la provincia y los términos judiciales.

Cuatro días se ha tardado en organizar los preparativos. De la ornamentación se ocupó el arquitecto provincial don Manuel Bobes, y de la parte culinaria el señor Muñoz, en combinación con un hotel de la ciudad.

Para que el lector se haga una idea de este banquete, que inevitablemente trae a la memoria lo de las bodas de Camacho, daremos los datos siguientes referentes a los preparativos del servicio y a las viandas condimentadas. El menú era a base de langosta y de pollo asado; se consumieron 600 kilos de langosta y 450 pollos. En la comida se invirtieron 250 kilos de guisantes; 50 de alcachofas, 60 de jamón, además de una cantidad extraordinaria de zanahorias, espárragos y otras verduras.

De mantecado se sirvió 300 litros con 2.000 huevos, 400 litros de leche y otros 400 de café.

Se usaron 7.500 platos de mesa y 2.000 de postre, además de 440 docenas de copas que se trajeron de Gijón. Sólo para cubrir las mesas hicieron falta 650 me-

El "Dornier 16" ha vuelto a volar

Ha salido ayer de Los Alcázares para Santander, con escala en Lisboa

LOS ALCAZARES, 19. — El "hidro" "Dornier número 16", después de reparadas las averías sufridas en el intento de vuelo a Norteamérica, salió hoy en primer vuelo, pilotado por el jefe de grupo, don Luis Ruano, acompañado del piloto señor Galán Manzano y el mecánico Madariaga, con dirección a Lisboa, donde, unido a otro "hidro" procedente de Melilla, continuará el vuelo hacia Santander.

El "Dornier 16" en Lisboa

(De nuestro corresponsal)

LISBOA, 19.—Esta tarde han amarado en el Tajo los hidroaviones españoles "Dornier 7" y "Dornier 16". Este último es el mismo en el que los aviadores Franco, Gallarza, Ruiz de Alda y Madariaga intentaron el vuleos a Las Azores y en el que estuvieron perdidos en el Atlántico durante varios días.

A bordo del primero han llegado el piloto Cisneros, el teniente Muñoz, el observador Romero, los mecánicos Huerta, Santo y Esteban, y el radiotelegrafista Durant. En el segundo, el comandante Ruano, el piloto Galaud, el observador Mausano, los mecánicos Madariaga y Baillo, y el radiotelegrafista Navarro.

Los "hidros" seguirán dentro de breves días con dirección a Vigo, desde donde proseguirán el viaje para Santander.

Correia Marques.

tros de mantelería. Se bebieron 110 cajas de vino, 110 de champaña y 40 de coñac.

Se observó crisis de sillas y de panecillos. Las sillas hubo que traerlas en camiones; sólo a última hora se trajeron 200.

Panecillos hubo preparados 3.500, pero como la mayoría de la gente se sentó a la mesa antes de la hora, pronto dió fin de ellos y hubo que ir a buscar otro millar que había en reserva.

Sirvieron 150 camareros, muchísimos de ellos con trajes ordinarios de calle, y para el servicio de las cocinas, que se improvisaron al lado del recinto, había diez cocineros, 20 ayudantes o pinches y 30 mujeres para fregar los platos.

Cuatro bandas de música amenizaron la comida.

El tiempo se mantuvo nublado y antes de terminar la comida empezó a caer el "orbayu", una lluvia menuda.

Agasajos al presidente

La comida empezó a las dos de la tarde, pues a esa hora llegó el presidente.

Desfilaron por la mesa presidencial representaciones de varios pueblos, entre ellos, Luarca, Llera, Cangas y Langreo, con muchachas ataviadas, que bailaron delante del presidente bailes vaqueiros y otros 17 regionales. Cuando los de Cangas fueron a entregar al presidente el vino, el jamón y las truchas se les acogió con gran ovación.

Discurso del presidente de la Diputación

Ofreció el banquete el presidente de la Diputación, señor Cuesta, que en sus primeras palabras expresó la gratitud hacia este Gobierno, especialmente por su afortunada intervención y labor en los momentos críticos de la Fábrica de Armas y de la Fábrica de Trubia, en los que salvó de la miseria a muchas familias.

Hace el ofrecimiento del banquete al Gobierno y dirigiéndose al presidente le dice que de toda la provincia han venido a escuchar su palabra dos mil personas, que están sentadas a las mesas, y ocho mil repartidas por todo el Parque de San Francisco, han venido a demostrarle que Asturias quiere que siga en el Poder. (Gran ovación que dura largo rato.)

Habla finalmente de la actuación de las autoridades de esta región, en contacto constante con el pueblo, para enterarse y satisfacer todas las necesidades, y dice que este modo de actuar lo tomaron del propio Gobierno, con lo cual han sabido granjearse el afecto del público. Por eso espera que dentro de dos meses, cuando toda la labor de este género esté realizada, se encontrarán en disposición de ofrecer al Gobierno una gran fuerza consciente y ciudadana.

(Muchos aplausos premian el discurso del presidente de la Diputación.)

Cuando se va a levantar el general Primo de Rivera para hablar también ante el micrófono, dicen que los altavoces colocados en el parque no funcionan, por lo cual se interrumpe unos minutos hasta que la avería queda reparada.

Discurso del general Primo de Rivera

Son las cuatro menos cuarto cuando el presidente hace uso de la palabra. Hay una animación extraordinaria en todo el recinto.

—Estamos tomando precauciones—empieza diciendo—para que mi voz llegue a todos. Voy a expresar viva y justificada gratitud a los que al entrar en Asturias me esperaron en la línea divisionaria de Galicia. Digo línea divisionaria y no frontera, porque entre las provincias españolas no puede haber fronteras de ninguna clase.

Esta gratitud la expreso en nombre del Gobierno reunido, y la hago extensiva a todo el pueblo, que ha cubierto la carrera hasta mi llegada a Oviedo, y a los que han concurrido, en pugilato de tarjetas e invitaciones, para ocupar un puesto en el banquete, hasta el punto de darse el espectáculo simpático del campamento pintoresco que han formado al fondo los que, no teniendo tarjetas, han querido, sin embargo, sumarse y estar presentes.

Y hasta en el pensamiento tan delicado de dedicar las lonas, que ahora nos han preservado, a ratos del sol y a ratos de la lluvia, a cubrir los cuerpos desnudos de los pobres, que así han de conservar grato y perenne recuerdo de este acto.

Mi gratitud se extiende para los que tanto se han dignado obsequiar a mis hijas, muchachas modestas que sienten el rubor de tantos homenajes como están recibiendo en este viaje, homenajes que no creen merecerlos, pero que dan una nota tan cordial, tan cortés y sentimental. (Aplausos.)

Ahora me doy cuenta de cuan extraña repugnancia me da el buscar en los actos de mi vida un sentido político, ahora que, no obstante, veo aquí, a pesar de todo, un acto político que es puro, que es impersonal y patriótico. ¿Qué otra cosa puede significar, si no, que Asturias haya movilizado lo mejor que tiene para concentrarlo en estos momentos en Oviedo?

Y, a pesar de todo, yo no veo en este acto, no creo que pueda tener, un carácter personal, sino político, porque, de lo contrario, bastaba con mucho menos.

Esto me hace ver, y me satisface y me consuela, la confianza que tenéis depositada en el Gobierno con su programa de conjunto, y que se muestra más por sus hechos que por sus esperanzas. Y por eso, sin entrar en detalles de los proyectos constitucionales y de nuestro programa, me satisface doblemente esa confianza vuestra en que haremos lo que debe ser todo aquello que sea necesario para robustecer y fortalecer la sociedad (Gran ovación.)

Así debe ser. Así es, y yo os aseguro que así será, por difícil y compleja que representa la labor del Gobierno y a pesar de las nubes que se presenten en el horizonte, digo y afirmo que con la ayuda de Dios y con la de vuestras conciencias rectas y honradas, iremos por donde el deber nos reclama, y haremos todo lo que sea necesario para obtener y agrandar esa confianza, que es también la confianza del pueblo español. (Una ovación cerrada no deja de oír las últimas palabras).

Habla después de la política que ha inspirado al Gobierno desde el primer momento de llevar no sólo en su organización, sino también en todas las leyes, la vida central a las ciudades de las provincias y a todos los pueblos. A mi juicio—añade—ahí está el error de los Gobiernos anteriores: en no querer entender la potencia eficaz y constructiva de la provincia. Así se originó el caciquismo, porque aquellos Gobiernos no querían ver más que la personalidad del cacique.

Ahora el cacique es oficial; es un delegado del Gobierno compenetrado con éste y con amplísimas facultades para mantener esas relaciones efectivas y constructivas entre las provincias y el centro.

No aquel cacique que trabajaba "Pro domo sua". Nuestros delegados tienen facultades para cumplir pronta y recta justicia en todos los asuntos, y sobre todo, en la Administración. (Vivas a la Justicia).

De Norte a Sur, de Oriente a Poniente, es preciso formar un conjunto de patricios españoles, orgullosos de la raza y esperanzados en sus destinos, porque España entera responderá por ese camino, y bajo la protección divina, la de la Virgen muy querida de Covadonga, el Rey tendrá unos Gobiernos fuertes de hombres honrados que hagan eficaz esa labor de ciudadanía.

Termina su discurso deseando que esa felicidad alcance a todos los hogares, y muy especialmente a las hijas de esta raza, representativas de una belleza extrema, de una dulzura de sentimientos y de un ingenio sin igual.

(La ovación que recoge sus últimas palabras se prolonga largo rato.)

A las cuatro y media el presidente abandona el recinto, en medio de grandes aclamaciones. La gente de pié sobre las mesas, le vitorea con entusiasmo.

Brillante recepción en Oviedo

OVIEDO, 19.—A la hora anunciada para la llegada del presidente a Oviedo, el Palacio de la Diputación estaba lleno de autoridades, comisiones civiles y militares, corporaciones y representantes de la Prensa. También estaban los ministros, el general Burguete, los directores generales de Minas, Previsión, Primera enseñanza, Comercio y Abastos.

La Policía era insuficiente para contener al público que llenaba las calles inmediatas a la Diputación.

A la una y quince de la tarde llegó presidente, acompañado del alcalde de Oviedo. Hacían el viaje en el coche de don Inocencio Figaredo.

El marqués de Estella fué recibido al pie de la escalinata por los gobernadores civil y militar, la Diputación en pleno, los jefes de la Unión Patriótica, delegado y subdelegado de Hacienda, Obispo de la diócesis y todas las demás autoridades.

El presidente saludó a todos. Las bandas de música tocaron la Marcha Real. No se rindieron honores militares por orden del presidente.

Seguidamente se celebró una brillantísima recepción. Ante las aclamaciones del público, el presidente tuvo que salir a un balcón a saludar.

En el mismo palacio de la Diputación fué obsequiado el presidente con un vermouth de honor servido en "ferradas" recipientes típicos de la región.

Una comisión de señoritas de Luanco entregó a las hijas del presidente unas artísticas labores de malla, industria de dicho pueblo.

Se dió suelta a 10.000 palomas y en este momento se desbordó el entusiasmo del público. Las bandas interpretaron la Marcha Real.

A las dos de la tarde, el presidente se dirigió a pie al Campo de San Francisco para asistir al banquete. Le acompañaban las autoridades y numerosas personas, a las que el presidente a su paso saludaba con cariño.

Una vez en el Parque se retiró unos momentos a descansar en un saloncillo preparado al efecto.

* * *

OVIEDO, 19.—El jefe del Gobierno y sus hijas oyeron misa en la Colegiata de Salas; ofició el párroco. Después visitaron el Ayuntamiento, donde se les obsequió con un "lunch". Durante la misa cantó un grupo de cantores asturianos. Fueron despedidos por las autoridades y por el pueblo en masa.

Al llegar a Corvellana se detuvo la comitiva para visitar el monasterio de dicho pueblo.

En el alto de Cabruñana esperaba al presidente una caravana automovilista de la que formaban parte la marquesa de Argüelles, el alcalde de Oviedo y otras personalidades.

Bendición de banderas en Grado

En Grado se tributó al presidente y a las hijas un grandioso recibimiento. Allí estaban las autoridades y un inmenso gentío. Un grupo de niñas entregó ramos de flores a las hijas del marqués de Estella.

En el quiosco de la música, en el parque, se instaló un altar portátil, donde se procedió a la bendición de las banderas de la Cruz Roja y de la Guardia civil, regaladas por el marqués de la Vega de Anzo. Las hijas del general Primo de Rivera han sido las madrinas de las banderas. La bendición estuvo a cargo del Obispo de la diocesis.

El marqués de la Vega de Anzo pronunció un elocuente discurso de elogio para el marqués de Estella y de mención de los méritos de la Cruz Roja y de la Guardia civil. Por último, dió las gracias a las hijas del marqués de Estella por haber aceptado ser madrinas.

El presidente del Consejo elogió el discurso anterior, alabó a los citados Cuerpos y expresó cómo las hijas habían aceptado muy complacidas el tomar parte en esta ceremonia. (Ovaciones.)

Seguidamente reanudó Estella el viaje a Oviedo.

El Gobierno a Gijón

OVIEDO, 19.—Después de la corrida, el Gobierno ha marchado a Avilés para seguir a Gijón. Fué despedido por las autoridades y mucho público.

Argentinos a las Exposiciones

OVIEDO, 19.—El redactor de "La Tribuna", de Buenos Aires, don José Gándara de la Riva, visitó al ministro del Trabajo, al que entregó la siguiente nota:

"En el paquebote "Monte Sarmiento" zarpará de Buenos Aires con rumbo a las Exposiciones, el 18 de enero próximo, la primera expedición patriótica, compuesta de un millar de argentinos y españoles, organizada por el "Diario Español", de Buenos Aires, en combinación con la casa naviera Delfino y Compañía, expedición que se puso al alcance de todas las fortunas, pues el coste total de cada pasaje ida y vuelta, comprendida la estancia en España está calculada en 600 pesos, unas 1.700 pesetas, o sea 24 pesetas diarias. Esta iniciativa del "Diario Español", de Buenos Aires, acrecentará innegablemente el éxito de los grandiosos certámenes españoles. Se proyectan agasajos a la numerosa embajada del país hermano, en la que no faltará, seguramente, la intervención oficial. Don José Gándara visitó también al marqués de Estella, a quien expuso el proyectado viaje. Al general le pareció muy bien, y dijo que si se podría hacer a la inversa, o sea que a tan poca costa se hicieran excursiones españolas a la Argentina."

Ministros en Avilés

OVIEDO, 19.—El domingo, a las diez y media de la mañana, se trasladó a Avilés el ministro de la Gobernación, acompañado de sus ayudantes. Allí fué recibido por las autoridades y numeroso público.

El secretario del gremio de comerciantes de tejidos leyó un escrito pidiendo se dote de tropa a la citada villa, la construcción de ferrocarril de Trubia a Avilés y que se activen los trámites para la construcción del nuevo puerto. El alcalde le dió a continuación la bienvenida.

El general Martínez Anido visitó el hospital de San Juan de Nieva y la zona marítima.

De regreso visitó el Ayuntamiento de Avilés, donde se le obsequió con un "lunch". Seguidamente salió para Oviedo.

* * *

AVILES, 19.—A las siete de la tarde llegó, procedente de Oviedo, el ministro de Justicia y Culto, acompañado del director general de Justicia. Le esperaban el alcalde con el Ayuntamiento en pleno y el clero del arciprestazgo. La Banda Municipal interpretó la Marcha Real. El público ovacionó al ministro. Don Galo Ponte visitó primeramente el Liceo Avilesino y la nueva cárcel.

Después de un "lunch", se dirigió al puerto de San Juan de Nieva y a Salinas, en cuyo Real Club Náutico fué saludado y aplaudido por el presidente y por la colonia.

Allí estaban el señor Maribona, vocal del Consejo de Economía; el diputado provincial don Eduardo Hidalgo, el presidente de la Diputación y el alcalde de Mieres.

Más tarde visitó el teatro Valdés, ante el cual quedó admirado.

Seguidamente salió en dirección a Gijón. Los exploradores rindieron honores.

* * *

AVILES, 19.—Ayer mañana llegó a esta población el general Martínez Anido, que fué objeto de un gran recibimiento. Todas las calles estaban engalanadas con colgaduras y banderas y arcos dedicados al general. El ministro visitó el nuevo hospital, acompañado del alcalde, señor Ocaña, y de las demás autoridades. Después fué a saludar a su íntimo amigo don Benito Carreño, coronel de Infantería retirado e hijo de este pueblo. En el Ayuntamiento se celebró un "lunch" y después el ministro de la Gobernación marchó para Oviedo, entre las aclamaciones del público.

Los Reyes tomaron parte en las regatas

LA EX EMPERATRIZ ZITA ALMUERZA CON LOS REYES

Los infantes don Juan y don Gonzalo visitan la Exposición de Ganados

SANTANDER, 19.—Ayer por la mañana se celebró misa en la capilla de Palacio, que dijo el Obispo de la diócesis. La oyó toda la real familia. Los Infantes fueron a la playa. Don Gonzalo paseó por la población y los Reyes y el infante don Juan, con los palatinos, participaron en la última regata local preparatoria de las pruebas internacionales que se celebrarán en breve.

Los Infantes en el Concurso de ganados

SANTANDER, 19.—Los infantes don Juan y don Gonzalo asistieron esta mañana al reparto de premios de la Exposición de Ganados, que, con gran concurrencia y brillantez, se ha celebrado en la villa montañesa de Ampuero. A recibir a los Infantes salieron al límite del Ayuntamiento el alcalde con todos los concejales y el pueblo en masa.

Las calles de la villa se hallaban profusamente engalanadas. El recibimiento dispensado a los Infantes fué muy cariñoso. Don Juan y don Gonzalo marcharon seguidamente al lugar de la Exposición, y, previos los discursos del alcalde y otras representaciones, dió comienzo el reparto de premios.

Los Infantes regresaron a la Magdalena al mediodía.

La ex emperatriz Zita en la Magdalena

SANTANDER, 19.—Procedentes de Lequeitio llegaron esta mañana en automóvil al palacio de la Magdalena la ex Emperatriz Zita y el príncipe Otto. Les acompañaban varios aristócratas que forman el séquito de la Emperatriz y venían invitados por los Reyes para almorzar en la Magdalena. Terminada la comida, la emperotriz Zita y el príncipe Otto, en vez de regresar a Lequeitio, se trasladaron al muelle de Alvareda, donde se encuentran atracados los submarinos, y pasaron a bordo de los sumergibles, visitándolos detenidamente. Fueron recibidos por el jefe y oficiales de la escuadrilla y por las tripulaciones, que formadas sobre cubierta, rindieron honores. Después de visitar los submarinos regresaron a Lequeitio.

La Reina en el "golf"

Los infantes don Juan y don Gonzalo, con sus profesores, salieron también de excursión por la carretera de Liérganes.

La Reina y las Infantas permanecieron hasta última hora de la tarde en el Golf Club, donde se organizaron varias partidas. En la primera de ellas figuraban la marquesa de Villabrágima, el duque de Alba y el marqués de Pons. En la segunda, la Reina, la duquesa de Lécera, el marqués de Villabrágima y el duque de Lécera. A continuación formáronse otras partidas con diversos deportistas de Oyambre y otros Clubs.

A las ocho de la noche regresaron a la Magdalena la Reina y las Infantas.

El Senado yanqui prorroga su descanso

Se cree que en septiembre discutirá las nuevas tarifas aduaneras

WASHINGTON, 19.—El Senado ha celebrado una reunión hoy al mediodía, después de dos meses de vacaciones, y ha acordado solamente un nuevo aplazamiento de sus tareas. Estas serán reanudadas cuando el proyecto de ley relativo a los derechos aduaneros haya sido examinado y estudiado por la Comisión de Hacienda.

Se cree que el Senado no procederá a discutirlos hasta primeros del próximo mes de septiembre.

51 PLAZAS CON 2.500 PESETAS

para **Auxiliares mecanógrafos de Instrucción pública.** Exámenes en febrero próximo. Instancias hasta el 28 de agosto. Se admiten señoritas. Título: Bachiller. Maestro o Perito Mercantil. Edad: de dieciséis a treinta y cinco años. Para las **NUEVAS CONTESTACIONES COMPLETAS** al programa (15 pesetas), preparación en las clases o por correspondencia, dirijanse al antiguo y acreditado **INSTITUTO REUS, Preciados, 28; Puerta del Sol, 13, y Mayor, 1, Madrid.** Regalamos el programa oficial y circular con todos los detalles, donde figura el éxito alcanzado por este Centro en las últimas oposiciones. Tenemos internado. No tenemos apartado en Correos.

LOS PERITOS FINANCIEROS TERMINARAN HOY SU DICTAMEN

LA IMPRESION CONTINUA SIENDO PESIMISTA

Una nota oficiosa belga dice que sus tropas sustituirán a las inglesas, si es preciso

Briand saldrá mañana para presidir un Consejo de ministros en París

LONDRES, 19.—Los representantes del Tesoro británico y sus colegas franceses, belgas, italianos y japoneses, han examinado esta mañana las proposiciones hechas a la Gran Bretaña por las otras cuatro potencias acreedoras, para satisfacer sus reivindicaciones.

Mañana, lo más tarde, se conocerá seguramente el resultado de los trabajos, pues Snowden habrá de pronunciarse, con absoluto conocimiento de causa, sobre las proposiciones contenidas en el memorándum del día 16 del corriente mes de agosto.

De todas maneras, se considera que la Conferencia ha entrado en una fase decisiva.

Los peritos financieros han celebrado otra reunión por la tarde, y se cree que harán lo mismo por la noche, con objeto de activar todo lo posible sus trabajos y entregar mañana su informe a las respectivas delegaciones.

En este aspecto la jornada de hoy no ha dado resultados positivos.

Los peritos franceses, belga, italiano e inglés, en su última reunión, han procedido a confrontar el contenido del memorándum del día 16 del corriente, para presentar su informe mañana.

En cuanto a la estimación del memorándum, se tiende a comprobar la exactitud de las evaluaciones de las cuatro potencias acreedoras.

En cuanto el informe de los peritos se encuentre redactado y entregado, las cuatro delegaciones acreedoras deliberarán acerca de la línea de conducta que, a su juicio, sea más conveniente seguir.

Posteriormente, se reunirán los delegados de las cuatro potencias con los ingleses y alemanes, para saber si Snowden acepta definitivamente las satisfacciones que se le han dado.

Progresan los asuntos políticos

Briand ha celebrado una entrevista con Stresemann y luego con Henderson y con Hymans, para continuar examinando los problemas de carácter financiero y administrativo que quedarían planteados al efectuarse la evacuación de Renania.

En esas reuniones se ha tratado de los trabajos del Comité jurídico que fueron examinados detenidamente.

El Comité se cree que terminará sus tareas mañana.

Los cuatro jefes de las potencias acreedoras de Alemania se han ocupado también de la cuestión de llevar su ponencia al orden del día de la Conferencia.

Contrariamente a lo que se ha venido afirmando, no ha sido fijada todavía la fecha definitiva de la evacuación de Renania.

Los peritos militares que se encuentran en La Haya estudian en la actualidad las medidas encaminadas a efectuar la retirada de las tropas de ocupación.

Aunque no se ha llegado a un acuerdo acerca de todos los puntos tratados puede asegurarse, sin embargo, que el conjunto de las conversaciones es favorable y se efectúan progresos muy apreciables.

Italia no ha hecho concesiones

LONDRES, 19.—Comunican de La Haya a la Agencia Reuter que la Delegación italiana ha desmentido el rumor de que Italia se prepara a hacer concesiones a Inglaterra para una revisión del acuerdo sobre las deudas anglo-italianas.

Briand y Snowden

PARIS, 19.—El diario "Excelsior" dice saber que se están realizando activas gestiones cerca de Briand y Snowden con el fin de que ambos hombres de Estado celebren una conferencia privada que permita suavizar la tensión actual.

Briand piensa salir para París el miércoles con objeto de preparar el Consejo de ministros convocado para el viernes. Además se dice que quiere descansar unos días antes de la Asamblea de la Sociedad de las Naciones.

Sigue el pesimismo en Alemania

NAUEN, 19.—Según anuncian los corresponsales en La Haya de los periódicos berlineses, la cuestión de la evacuación de Renania ha entrado esta mañana, inesperadamente, en una nueva fase sensacional.

La Agencia Oficial belga anuncia que las tropas belgas de ocupación que, desde el día 15 de septiembre, comenzarán a evacuar la segunda zona de Renania, ocuparán los cuarteles de la tercera zona que dejen vacantes las tropas británicas, las cuales serán enteramente retiradas de territorio alemán, según reiteradamente ha anunciado el ministro inglés de Negocios Extranjeros, Henderson.

De esta manera Bélgica cooperará con Francia en mantener el carácter internacional de la ocupación, aunque ésta pierda el carácter de interaliada.

Se estima en los círculos alemanes que tal actitud por parte de Bélgica corresponde seguramente a presiones de Francia, donde la creciente disparidad de criterio con Inglaterra causa un gran temor de encontrarse enteramente aislada, mucho más cuando en la semana pasada Bélgica se mostraba contraria a adoptar el punto de vista de Inglaterra en lo que se refiere a la evacuación.

Los técnicos militares estiman que la evacuación de la tercera zona renana para la cual Briand reclamaba un plazo mínimo de ocho meses, podrá efectuarse cómodamente en quince días.

Respecto a las decisiones de las Subcomisiones, su trabajo es muy lento y se cree fundadamente que aún tardarán mucho tiempo en pronunciarse sobre los asuntos objeto de sus deliberaciones, por lo que se cree en un aplazamiento necesario de la Conferencia no solamente para los asuntos financieros, sino también para los políticos.

Los rusos emprenden el cerco de Manchuli

Una división toda posiciones a 40 kilómetros de la ciudad

AYER HA HABIDO VARIOS COMBATES

El Japón concentra tropas cerca de Mandchuria

PEKIN, 19.—Se confirma que una división soviética, apoyada por varias baterías de artillería, ha ocupado varios puntos del ferrocarril, a 40 kilómetros de Manchuli.

El Gobierno de Nankín ha propuesto al de Mukden el envío de un ejército de refuerzo, pero entre aquéllos que rodean a Chang Su Liang no se desea que las tropas del Gobierno central penetren en Mandchuria. Por otra parte, los japoneses consideran las cosas desde el mismo punto de vista que el Gobierno de Mukden.

EL CERCO DE MANCHULI

LONDRES, 19.—Las noticias que en esta capital se reciben procedentes de la Mandchuria, dicen que aunque no hayan sido declaradas hasta ahora las hostilidades entre rusos y chinos, se han registrado combates entre ambas partes, sufriendo las dos bastantes bajas.

Las informaciones de origen chino acusan a los rusos de inventar noticias relativas a supuestas incursiones chinas en el territorio de los Soviets.

Noticias recibidas de Manchuli dicen que el objetivo verdadero del ejército rojo es cercar dicha población desde alguna distancia para hacerse dueño de los puntos estratégicos de los alrededores.

Los habitantes de Manchuli van evacuando poco a poco la población, marchando casi todos con dirección a Kharbin.

Informaciones de la Agencia Reuter confirman que, como se ha dicho, hubo un choque entre rusos y chinos en Jrainer el viernes último, sufriendo ambas fuerzas algunas pérdidas.

VARIOS CHOQUES

PEKIN, 19.—Informaciones de origen chino dicen que ayer los rusos han atravesado la frontera, por varios sitios, produciéndose diversos choques y resultando varios muertos y heridos por ambas partes.

Se afirma que el mariscal Chang Sue Liang ha decidido proceder al reclutamiento de 10.000 hombres para contratacar a las fuerzas del ejército rojo.

REFUERZOS A MANDCHURIA

NANKIN, 19.—El ministro de Negocios Extranjeros del Gobierno nacionalista chino ha confirmado que dicho Gobierno ha dado orden de que sean enviadas fuerzas a las fronteras de la Mandchuria.

El número de tropas será más elevado de lo que se dijo en un principio, pues, en lugar de diez mil, serán enviados sesenta mil hombres, con fines exclusivamente defensivos, en vista de la actitud de Rusia y de la amenaza de incursiones soviéticas en dicha frontera.

Esas trpas estarán a las órdenes de Chang Sue Liang.

En caso de que el Gobierno nacionalista chino lo considerara necesario, serían enviadas a dicha frontera más tropas.

* * *

MUKDEN, 19.—El general Chang Sue Liang ha sido informado de que el Gobierno nacionalista enviará al Norte contingentes importantes de tropas que serán puestas a sus órdenes.

LAS EXPLICACIONES DE RUSIA

MOSCU, 19.—La Agencia Tass dice que el origen de las medidas adoptadas por las autoridades soviéticas con relación al actual conflicto rusochino obedece a la actitud del Gobierno nacionalista de Nankín, que no solamente ha continuado despidiendo empleados soviéticos del ferrocarril del Este chino, sino que además ha encarcelado a muchos, sin razones justificadas.

El Gobierno de Rusia reprocha a China haber cometido violencias en la Mndchuria, citando a este respecto los actos realizados por las guardias blancas, habiéndose limitado el Gobierno soviético a asegurar la defensa de sus fronteras en previsión le actos de hostilidad por parte de las fuerzas chinas.

Las noticias de origen chino recibidas en Londres atribuyen, por el contrario, a los soviets la responsabilidad de los acontecimientos, pues al despido de los empleados rusos del ferrocarril chino por haber efectuado propaganda comunista, ha respondido el Gobierno de Rusia con verdaderos actos de hostilidad, como, por ejemplo, movilizaciones parciales y ocupación de puntos diversos en la frontera china.

Además, parece que aumenta el número de voluntarios que acuden a alistarse en el ejército rojo.

TROPAS JAPONESAS

LONDRES, 19.—Noticias recibidas en esta capital por el periódico "Excelsior" afirman que el Japón, como simple medida de previsión ante el temor de que llegaran a agravarse los acontecimientos en lo que se refiere al conflicto pendiente en la actualidad entre Rusia y China, se dispone a concentrar tropas en algunos puntos cercanos a la Mandchuria.

DOSCIENTAS BAJAS CHINAS

WASHINGTON, 19.—El cónsul de los Estados Unidos en Kharbin ha dado cuenta al departamento de Estado de su país de que entre los chinos y pequeños grupos soviéticos que han efectuado incursiones en el territorio de China se han librado algunos combates en las proximidades de Lahasusu y Pogranischnaía.

Según dichos informes, el número de bajas de los chinos se eleva a unos doscientos hombres.

SE CREA EN ARGENTINA LA UNION GENERAL DE PRODUCTORES AGRARIOS

COMPRENDE SESENTA MIL AFILIADOS DE TODA LA REPUBLICA

Grandes solemnidades para la Fiesta de la Raza en Buenos Aires

Una Exposición en la que serán reproducidas las carabelas

Aseguran que los rebeldes venezolanos han ocupado Cumaná

BUENOS AIRES, 19.—Todas las asociaciones agrarias de la república han constituído una Unión de Productores Agrarios, con objeto de defender sus intereses.

La Unión cuenta con sesenta mil asociados y se apartará en todo momento de las cuestiones políticas.—**Associated Press.**

LA FIESTA DE LA RAZA

BUENOS AIRES, 19.—Se está preparando un interesantísimo programa para celebrar la fiesta del "Día de la Raza", el 12 del próximo octubre.

Entre los festejos que se organizan figura una Exposición en el Río Plata, en la que se reproducirán las tres carabelas de Colón.—**Associated Press.**

EL HOMENAJE A PRIMO DE RIVERA

BUENOS AIRES, 19.—Los españoles residentes en la Argentina han recibido un manifiesto de sus compatriotas de España, en el que se solicita su adhesión para la suscripción que recaudada en España con el fin de hacer un homenaje a Primo de Rivera.—**Associated Press.**

UN CONGRESO

RIO DE JANEIRO, 19.—El presidente de la república Argentina, señor Irigoyen, ha sido designado presidente honorario del Congreso Panamericano de Carreteras, reunido en esta capital. El Congreso se inauguró ayer.—**Associated Press.**

LA HUELGA DE ROSARIO

ROSARIO, 19.—La huelga de tranviarios continúa sin resolverse, pero no presenta caracteres de importancia, puesto que la situación es casi normal.

Sin embargo, se dice que es posible que algunos Sindicatos se solidaricen mañana lunes 19 con los huelguistas y declaren el paro general.**Associated Press.**

LA REBELION VENEZOLANA

LONDRES, 19.—Telegrafían de Nueva York al "Times" que, según noticias de Cumaná (Venezuela), recibidas en Caracas, y que deben ser acogidas con reserva, los rebeldes venezolanos han logrado hacerse dueños de una parte de la ciudad de Cumaná donde resisten a los contraataques de las tropas del Gobierno.

BOLIVIA Y PARAGUAY

ASUNCION, 19.—El ministro de Relaciones Exteriores del Paraguay ha manifestado que la nación no está dispuesta a conceder parte alguna de su territorio a Bolivia.—**Associated Press.**

LA PAZ CON LOS "YAQUIS"

LONDRES, 19.—Telegrafían de Méjico al "Morning Post" dando cuenta de haber concertado la paz con el Gobierno federal, retirándose a sus tierras del valle de Yaqui, en Sonora, una tribu de indios "yaquis", que se hallaba en constante rebelión desde la remota época de la dominación española.

TRES MUERTOS EN UNA EXPLOSION DE FUEGOS ARTIFICIALES

Estaban preparados para la celebración de una boda en la India

SECUNDERADJR (India), 19.—Durante la celebración de una boda, una explosión de los artefactos preparados para unos fuegos artificiales ha producido la muerte a tres personas.

Otras 32 han resultado heridas de mayor o menor gravedad.

Un nuevo escape de gas en Londres

LONDRES, 19.—Esta mañana, en Ludgate Circus, se ha comprobado la existencia de un escape de gas, cuyos perniciosos efectos pudieron ser evitados antes de que se produjeran explosiones o incendios.

Los técnicos están en la actualidad efectuando una detenida inspección en las tuberías, con objeto de evitar que continúen produciéndose estas irregularidades, que tantos perjuicios ocasionan al vecindario aparte del serio peligro que pueden suponer.

EL MEJOR VERANEO

En el Gran Hotel Amaya, Zumaya (Guipúzcoa). Baños independientes. Agua caliente y fría. El mejor restaurante de la costa, favorecido varias veces por la Familia Real. Punto de cita de la Sociedad veraniega de la provincia a la hora del té. A diez minutos de Cestona y a cuarenta de San Sebastián. Pensión de 15 a 30 pesetas.

MUNDO CATOLICO

Audiencia papal a cien maestras

(De nuestro corresponsal)

ROMA, 19.—Por el Romano Pontífice han sido recibidos esta mañana en audiencia especial un centenar de religiosas y señoritas pertenecientes a la Asociación educativa italiana para la formación de buenas maestras.

Su Santidad les dirigió un breve discurso, en el que tuvo palabras de fervoroso elogio para el apostolado del maestro, del que dijo que había sido santificado por Cristo, porque Cristo llegó hasta adoptar el nombre de "Divino Maestro"

Terminó otorgando la bendición apostólica a su trabajo, que sí, dijo, es pródigo en satisfacciones, está también lleno de gravísimas responsabilidades, porque la enseñanza que se siembra sobre el terreno virgen de la niñez puede traer consigo incalculables consecuencias. — **Daffina.**

Monseñor Pizzardo en Roma

(De nuestro corresponsal)

ROMA, 19.—Ha regresado a Roma, después de unos breves días de descanso, Monseñor Pizzardo, quien, inmediatamente, se ha hecho nuevamente cargo de la dirección de la Sagrada Congregación de Asuntos eclesiásticos extraordinarios.

—La Asociación pro Pontífice ha instituído, con el nombre del Santo Padre, una bolsa de estudio que asciende a la cantidad de treinta mil liras.—**Daffina.**

Del Congreso nacional de Misiones

La Congregación de Misioneros Hijos del Inmaculado Corazón de María trabaja con entusiasmo para que su participación en el Congreso Nacional de Misiones sea una de las notas más destacadas del mismo. Atendiendo a los deseos de la Conferencia del Instituto, recientemente celebrada en Roma, la Junta organizadora ha incluído en el programa del Congreso el nombre del padre Voltas, quien pronunciará una conferencia interesante.

Otro miembro de esta Congregación, el padre Juan José Maiztegui, vicario apostólico de Darién (Panamá), tomará parte en las solemnidades misionales de septiembre. Se propone embarcar próximamente en Nueva York con objeto de llegar a Barcelona algunas fechas antes del comienzo del Congreso.

Además, como ya se anunció oportunamente, la alocución de la solemne misa pontifical ha sido confiada a un Obispo misionero del mismo Instituto, el padre Ramón Font, de la diócesis de Tarifa (Bolivia).

También se ha recibido en la Secretaría de la Junta organizadora la noticia de que el Obispo de Santa Rosa de Osos (Colombia), después de visitar Tierra Santa y Roma vendrá a Barcelona para participar en el Congreso Misional.

Inauguración de una capilla

HUESCA, 19.—En el vecino pueblo de Sangarren se inauguró una artística capilla, erigida en la iglesia parroquial a expensas del difunto capellán de la Armada e hijo de este pueblo, don Segundo Cominos. Bendijo la capilla el Obispo de Huesca, que ofició de pontifical y pronunció una elocuente plática.

En la misa solemne ofició el párroco, don José Ciria. En el pueblo hay gran entusiasmo.

LA "GACETA"

SUMARIO DEL DIA 20

Presidencia.—R. O. disponiendo que los porteros que figuran en la relación pasen a ocupar los destinos que se les asigna; otra nombrando registrador de la Propiedad del Golfo de Guinea a don José Molina Arrabal.

Ejército.—R. O. prorrogando por tres meses la comisión del servicio al comandante de Artillería don José Parga y al maestro de fábrica don Emilio Bengoa; circular, disponiendo que durante la ausencia del general de división don Antonio Losada se encargue del despacho de este ministerio el general de división don Alfredo Gutiérrez Chaume.

Marina.—R. O. resolviendo instancia de don Arturo Briz Morales, profesor auxiliar de la Escuela de Náutica de Santa Cruz de Tenerife.

Hacienda.—R. O. señalando el recargo que han de satisfacer en la tercera decena del mes actual las liquidaciones de derechos de Arancel que se hagan efectivas en moneda de plata o billetes.

Gobernación.—R. O. creando 11 plazas de repartidor de Telégrafos, con el haber de 2.000 pesetas nombrando para las mismas a los repartidores de 1.500 que se mencionan, y disponiendo que las vacantes producidas por ascensos se comuniquen a la Junta Calificadora de Aspirantes a destinos; disponiendo se entienda ampliada el establecimiento y práctica de toda clase de servicios de radiocomunicación con la Argentina, la concesión que se otorgó en 30 de marzo de 1927 a la S. A. Radio Argentina; aceptando la oferta formulada por la "Compagnie Generale Aeropostale" para el transporte de la correspondencia española destinada a Francia, zona francesa de Marruecos, Argelia, Africa Occidental francesa y América del Sur; concediendo una segunda y última prórroga a la licencia que le fué concedida a don Rafael Estébanez; ídem un mes de licencia a don Nicolás Georgacópulos; ídem licencias y prórrogas de licencia a los funcionarios de Correos y Telégrafos; ídem por el tiempo que tarde en dar a luz y por el plazo de cuarenta días después del alumbramiento a doña Luisa Ruiz Nicolás; ídem a doña Carolina Blasco García.

Trabajo.—R. O. concediendo un mes de licencia a don Julio García del Río; ídem a don Antonio García Mayoral, auxiliar de primera de Planimetría catastral; concediendo una prórroga de dos meses a don Fernando Cort Boti.

Economía.—R. O. concediendo a los señores y entidades que se mencionan autorizaciones para instalar, trasladar, sustituir, etcétera, fábricas y maquinaria.

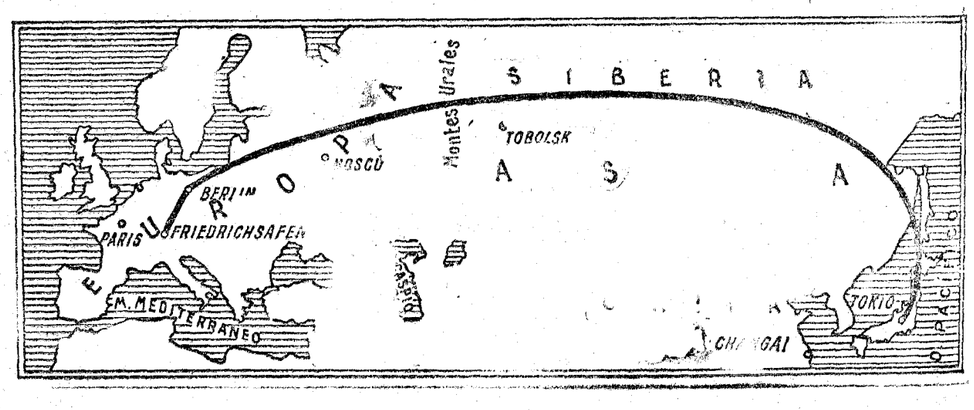

LA VIDA EN MADRID

Frutas inutilizadas

En el mercado de la Cebada han sido inutilizadas las siguientes frutas:

Melocotones, 424 kilogramos; peras, 62; uvas, 132; ciruelas, 204; manzanas, 150; higos chumbos, 50; tomates, 122.

En el mercado de los Mostenses se han inutilizado 584 kilogramos de pescado y 83 conejos.

En los últimos dos días se han cursado 452 denuncias contra infractores del bando de Limpiezas y 95 por producir ruidos por la noche.

Comerciantes de Turín a Madrid

Hoy, a las diez de la mañana, llegará a Madrid una numerosa representación de la Federación provincial de los comerciantes de Turín (Italia). Serán recibidos por el señor Muguiro, en representación del ministro de Economía, y por don Carlos Prast, de la Cámara de Comercio y del Comité Hispano Italiano.

Harán una excursión a Toledo y otra a El Escorial y serán obsequiados con una recepción de los elementos mercantiles madrileños en el Círculo de la Unión Mercantil mañana, a las siete de la tarde, y después con una función en los Jardines del Retiro.

Facultad de Filosofía y Letras

Mañana se darán las siguientes lecciones del curso para extranjeros: A las nueve y media, señor García Bellido, "El Arte Ramirense y el Románico".—Diez y media, señor Gil Fagoaga, "Sebastián Fox Morcillo".—Doce, señor Ovejero, "Velázquez".—Seis tarde, señor Ovejero, "El teatro español del siglo XVII".—7, Velada.

Esta velada consistirá en un té con que serán obsequiados los estudiantes extranjeros en el aula grande del pabellón Valdecilla.

La mortalidad en Madrid

Según datos facilitados por la Dirección de Sanidad, durante la semana última han ocurrido en Madrid 239 defunciones, clasificadas por causas como sigue:

Afecciones cerebrales, 15; arterioesclerosis, 4; atrepsia, 4; asistolia, 6; bronconeumonía, 17; bronquitis, 14; cáncer, 21; debilidad senil, 5; difteria, 1; eclampsia, 3; enfermedades del corazón, 14; enteritis, 18; gastroenteritis, 18; meningitis, 10; nefritis, 3; pulmonía, 5; sarampión, 3; septicemia, 3; tifoidea, 3; traumatismo, 4; tuberculosis, 24; uremia, 4; varias enfermedades, 40.

La mortalidad por edades ha sido:

Menores de tres años, 89; de cuatro a diez, 10; de once a veinte, 10; de veintiuno a cuarenta, 38; de cuarenta y uno a sesenta, 39; de sesenta y uno en adelante, 53.

En la misma semana han sido registrados los siguientes casos de enfermedades infecciosas:

Fiebre tifoidea, 15; varicela, 6; difteria, 2; escarlatina, 5; sarampión, 98; gripe, 2; tuberculosis, 20. Total, 148.

Boletín meteorológico

Estado general.—Al Nordeste de Islandia está el centro de una zona de mal tiempo. En Inglaterra y en el Norte de Francia hay muchas nubes. En España soplan los vientos flojos y la temperatura no es elevada.

Otras notas

Un burro perdido.—En la Tenencia Alcaldía del distrito de Chamberí se darán noticias de un burro que ha sido encontrado en la vía pública y cuyo dueño se desconoce.

DE SOCIEDAD

Peticiones de mano

En Fuerteventura, por los señores de Olarte, y para su hijo, don Ramón Olarte Magdalena, juez de primera instancia e instrucción de aquella isla, ha sido pedida la mano de la bellísima señorita Antofilita Cúllen del Castillo, perteneciente a aristocrática familia canaria, hija del general de división don Santiago Cúllen Verdugo.

La boda será a fines de año.

—En San Sebastián ha sido pedida la mano de la señorita Casilda López de Montenegro y Hurtado de Mendoza para el primogénito del marqués de Legarde, don Francisco, marqués de Ximénez de Tejada.

—En Sevilla ha sido pedida la mano de la señorita Rosalía Pérez Piñol para el joven ingeniero don Rafael Jiménez Carles.

Una distinción

A propuesta del presidente Mussolini el rey Víctor Manuel ha conferido el Gran Cordón de la orden de la Corona de Italia, grado máximo de la expresada orden, al director de "La Nación", don Manuel Delgado Barreto.

Notas varias

Los señores de Elías (don Crisanto), han dado en Biarritz una comida en honor de los príncipes Erik de Dinamarca, los cuales se encuentran allí de incógnito, pasando una temporada.

—En París ha dado a luz una hermosa niña, la marquesa de Persán.

—Los barones de Güell y su hija la señorita Adela Güell Ricart, han estado unos días en Saint Moritz (Suiza), desde cuyo punto se han trasladado a la playa de Comillas para instalarse en su finca "Sierra Molino".

—Los marqueses de Doa y sus hijos veranean en sus posesiones de Castelltersol y en el Castillo de Palau Surroca, respectivamente. En ambas fincas pasarán unos días don José María Eulate Josajuria y su esposa Mercedes de Alós Fontcuberta.

Viajeros

Han salido para San Sebastián, el duque de Montealegre y don José Mantilla; para Bilbao, los condes de Heredia Spínola; para Boecillo, don José María Gamazo y don Abilio Gervás; para Torralba del Río, don Francisco Sendían; para Eibar, doña Margarita Galdós; para Mamaillo, don Enrique Meyer; para Piedramillera, don Francisco Cea Bermúdez; para Zamora, don Cipriano Martín Blás; para Santiago de la Ribera, el Conde de Campillos; para Esterri de Aneu, don José Soriano; para Vilanova, doña María Rodríguez Luard; para Coruña, don Gerardo Fontela Díaz; para Salces, doña Concepción Rábago; para Jaraba, don Blas Arbuniés; para Cereceda, don Manuel Peinado; para Chueca, don Julián Crespo; para Valladolid, don Anselmo Valenzuela; para El Espinar, la señorita Asunción Osete; para Las Navas del Marqués, don Luis Rétegue; para Bidart (Francia), don José María del Corral; para (Lourdes), Hosseguor, el barón de Benasque; para Vigo, don Manuel Graña; para Cercedilla, doña Dolores Fernández; para San Sebastián, don Carlos de Eizaguirre; para Beguda Alta, los condes de Solterra; para San Sebastián, don Genaro González de Heredia; para Pozuelo, doña Adelina Aparicio y Ossorio; para Villacastín, don José Antón González; para San Sebastián, doña María Rosario Gallardo; para Herencia, doña Carmen Antolínez de Castro; para Bernueces, doña Dolores G. Sala; para Vidiago, don Alfonso Suárez Guanes; para Los Molinos, don Francisco Cañoto y Rivas; para Reinosa, la señorita Fernanda García Moriones; para Zarzaguda, don Eduardo Torralva; para Pozuelo, don Gerardo Moreno Fernández.

—Se encuentran en su finca de Las Arenas (Bilbao) don Manuel de Taramona y Díaz de Entresotos y su esposa doña Mercedes de Basabe y Cotoner, hermanos de los condes de Castilnovo.

Regreso

Ha regresado de Ronda, doña Isabel Gutiérrez.

Fallecimiento

En San Pedro de Ambas (Asturias) ha fallecido, a los tres años de edad, la niña Inés Fernández Carneado. Acompañamos en su natural dolor a los padres, don Vicente Fernández Riaño, ex presidente del Centro Asturiano de La Habana, y doña Julia Carneado; hermanos, abuelos y bisabuela.

Aniversario

Mañana se cumple el primer aniversario del fallecimiento del joven don Luis Rovira Astorga, de grata memoria.

A sus padres, hermanos y demás familia renovamos la expresión de nuestra condolencia.

VUELCA UN CAMION MILITAR

Resultan cuatro heridos graves y dos de menos importancia

En las proximidades del Club Alpino, en la Cuesta del Ventorrillo (Sierra de Guadarrama) volcó un camión militar y resultaron gravemente lesionados el suboficial don Enrique de Bautista, el cabo José Sánchez, el conductor soldado Conrado García y el soldado Mariano Ferries, y con leves contusiones los soldados Luis Hermoso y Juan Roig, todos los cuales iban en el vehículo.

Desde hace varios días los soldados de la Escuela de Mecánicos del aerodromo de Cuatro Vientos establecieron un campamento en los Cotos, al frente del cual se halla un comandante de Aviación.

En la tarde de ayer se organizó una caravana automovilista, en camiones ocupados por soldados. Delante de todos marchaba el conducido por el soldado Conrado García y que ocupaban el suboficial, como jefe de la excursión, y los demás lesionados.

Al llegar al punto citado se rompió el freno del vehículo, y éste adquirió enorme velocidad. Conrado García se esforzó cuanto le fué posible por evitar la catástrofe, pero en una de las curvas el coche rodó por un terraplén y quedó a media ladera sostenido por unos árboles.

Los demás camiones de la caravana llegaron al lugar del suceso y sus ocupantes auxiliaron a los del volcado. A los que aparecían más graves se les condujo al Real Sanatorio del Guadarrama, en un servicio de transporte de urgencia que se solicitó.

En el Sanatorio fueron debidamente asistidos por el director, doctor Parte-arroyo, los médicos de servicio permanente don Francisco Vizcaíno y don Argimiro Duelmo y el doctor Alberiche, los cuales diagnosticaron que el estado del suboficial, del cabo, del conductor del camión y del soldado Ferriés era de gravedad, sobre todo el del primero, y leve el de los otros dos.

Desde el Sanatorio se participó la noticia al campamento de los Cotos, de donde acudieron los oficiales allí destacados. El comandante jefe trasladó lo ocurrido al aerodromo de Cuatro Vientos y requirió el envío de una ambulancia sanitaria para trasladar a Madrid los cuatro lesionados más graves en las mejores condiciones.

La petición fué atendida, y en la ambulancia enviada por Cuatro Vientos los lesionados de referencia fueron traídos al Hospital Militar de urgencia, donde quedaron hospitalizados. De madrugada el estado de los mismos continuaba siendo de gravedad.

Los lesionados de menos importancia llegaron en tren a Madrid.

IÑIGO Muebles. Todas clases, baratísimos. Costanilla Angeles, 15.

Elixir Estomacal de Saiz de Carlos (STOMALIX)

Lo recetan los médicos de las cinco partes del mundo porque quita el dolor, las acedías, las diarreas en niños y adultos, el enfermo come más, digiere mejor y se nutre, curando las enfermedades del

ESTÓMAGO e INTESTINOS

68 AÑOS DE ÉXITO.

Para la adquisición de Alhajas, Medallas, Escapularios y Relojes, tengan presente los señores compradores la Joyería de

PEREZ MOLINA

C de San Jerónimo, 29. T.º 12646. Madrid.
CASA DE GRAN CONFIANZA

LA CRUZ DE BENEFICENCIA A UN SUPERVIVIENTE DEL FUEGO DE NOVEDADES

EL GOBIERNO LA CONCEDIO AYER AL INGENIERO AGRONOMO DON SANTIAGO REYES

Salvó a seis personas del incendio y sufrió graves quemaduras

En Larache se ofreció para dos transfusiones de sangre

No quiso darse a conocer, y ocultó su rostro con un capuchón moro durante la operación

HA ASISTIDO ENFERMOS Y ENTERRADO MUERTOS EN OCASION DE UNA EPIDEMIA DE GRIPE

Le ha tocado el "gordo" de la lotería dos veces y tres el tercero, pero no ha cobrado los premios

En el Consejo de ministros celebrado ayer en Oviedo fué aprobada la proposición de conceder la gran cruz de Beneficencia al ingeniero agrónomo don Santiago Reyes Sanz, en atención a su meritorio comportamiento cuando ocurrió el incendio de Novedades. El señor Reyes se encontraba en la fila séptima de butacas y consiguió salvar a seis personas, no sin peligro para su vida, puesto que recibió graves quemaduras, a consecuencia de las cuales ha tenido que permanecer en cama cinco meses.

No es éste el único rasgo caritativo que se encuentra en la vida de este hombre, pero su excesiva modestia han hecho difícil el conocimiento de sus anteriores méritos. Hablamos con él; es amable, expansivo. Sin embargo, cuando pretendemos conocer detalles concretos sobre determinados hechos que sólo sabemos por una referencia incompleta, el señor Reyes ruega e insiste para que no salgan a la publicidad. Tuvimos el acierto de hablar antes con su madre, doña Benita Sanz, a la que comunicamos la noticia de la concesión de la gran cruz de Beneficencia. Con la natural emoción nos habló del hijo y sus datos nos ayudaron a preparar la interviú.

Dos transfusiones de sangre

El año 1916, terminada la carrera de ingeniero agrónomo, el señor Reyes fué destinado como segundo jefe del servicio agronómico a la zona de nuestro Protectorado en Marruecos, Alcazarquivir y Larache. Un buen día, los médicos del hospital de Larache, a quienes conocía, le dijeron que dos enfermos de aquel establecimiento necesitaban una transfusión de sangre. Se trataba de un soldado y un sargento de Infantería de Marina. El joven ingeniero, hombre fuerte, de recia musculatura, no vaciló en ofrecerse, pero exigió de una manera terminante que en modo alguno había de ser dado a conocer su nombre ni a los enfermos ni a ninguna otra persona. Los médicos comprometieron su palabra de honor y realizaron la transfusión.

Tal era el empeño de la reserva que el señor Reyes ocultó su rostro con un capuchón moro para que los beneficiados no pudieran reconocerle. El soldado no tuvo interés por averiguar quién era el generoso donante de sangre, pero el sargento observaba cuidadosamente los zapatos de su bienhechor, ya que no podía verle la cara.

Curó, nos dice don Santiago, y alguna vez me crucé con él por las calles de Larache.

En vano había preguntado a los médicos quién era el que se había prestado a la transfusión; no logró averiguar más que un dato, que no se trataba de ningún militar. En mis encuentros me miraba fijamente, parecíale adivinar a través de mi persona algún signo, algún presentimiento tal vez, hasta que un día me detuvo con un pretexto y me preguntó:

—¿Acaso estaba usted en Larache en tal fecha?

—No—le repuse—; me encontraba precisamente en la cabila X...

Después, yo no sé cómo ha podido haber personas que se hayan enterado. Mi madre no llegó a saber de esto hasta pasados doce años. Ambas transfusiones fueron realizadas en el intervalo de pocos días. Creo que no tiene mérito mi ofrecimiento. Me encontraba lleno de vida, pletórico de energías. Es lo mismo que si poseyendo cinco duros, un pobre me pide cinco céntimos, ¿cómo voy a negarle semejante limosna?...

Enterrando a los muertos

En Marruecos fué atacado de paludismo el señor Reyes y se le trasladó a la Península. Estuvo en Almería, y más tarde, en 1918, en Avila.

En esta provincia tuvo ocasión de demostrar su espíritu caritativo. Se presentó una gran epidemia de gripe por los pueblos del partido de Avila, tan grande, que en algunas localidades murieron las cuatro quintas partes de sus habitantes. El ingeniero hubo de suplir al ayudante en los pueblos de Salvadiós y Gimialcón, donde le sorprendió la epidemia. El médico se dió de baja por enfermo, y he aquí en acción a don Santiago. Atendía a los atacados, buscaba las medicinas que el médico recetaba desde su lecho; daba de comer a las caballerías de los labriegos y se ejercitó durante diez y siete días, en las obras de misericordia, hasta en la de enterrar a los muertos.

—No se me olvidarán aquellos cuadros tan emotivos, cuando el benemérito párroco don David Viñas y yo, solos, caminábamos hacia el cementerio llevando cadáveres. La primera víctima de la grippe fué una linda muchacha que me indicó a mi llegada al pueblo, la casa en la cual debía de hospedarme. Ciertamente me impresionó su muerte. Utilizábamos un solo ataud para transportar los muertos al camposanto. Aquí los recibía la tierra sin más envolturas.

El incendio de Novedades

La evocación del incendio de Novedades tiene en boca de este hombre un carácter excepcional. Vió la tragedia; escuchó los gritos de dolor que proferían las víctimas; gritos—dice—que no se pueden olvidar jamás. Sintió el dolor agudísimo de las llamas que hacían presa de sus manos y de su cabeza.

Tres veces, nos cuenta, entró y salió del teatro con ánimo de salvar a espectadores. En el último intento, cuando ya había sacado al vestíbulo a cuatro personas, fué alcanzado por el fuego. Los ejercicios de gimnasia a que estaba habituado me permitían resistir fácilmente la falta de respiración, y así pude aguantar la humareda densa y aprovechar el tiempo. Pero yo no podía atender a todos. La última vez que salía encontré en el suelo a una muchacha medio asfixiada, cuyos ojos desmesuradamente abiertos me miraban como pidiendo ayuda, y aunque auxiliaba yo entonces a otra víctima, pude izarla sobre mi brazo. Luego en la Casa de Socorro la pobrecilla falleció sin haber apagado aún aquella mirada suplicante.

El señor Reyes sufrió graves quemaduras, que ha podido resistir gracias a su complexión física. La mano izquierda le quedará probablemente inutilizada, y para dar movimiento a la derecha va a ser sometido en breve a una intervención quirúrgica. Ha percibido de la suscripción popular 12.000 pesetas.

Un éxito de ingeniería

Justo es mencionar los aciertos profesionales de este ingeniero agrónomo, que ha sabido ejercitar de manera tan práctica su amor al prójimo.

Comisionado el año 1926 a Canarias, fué el único que señaló el punto donde existía agua potable en la isla de Lanzarote. Quince ingenieros habían fracasado en la tentativa. A raíz de aquel éxito, el Consejo Agronómico y la Asociación de Ingenieros Agrónomos le propuso para la cruz del Mérito Agrícola, pero la idea encontró dificultades en el ministerio de Fomento. No sabemos si ahora, que pertenece al de Economía, se resolverá algo en dicho sentido. En poder de la Dirección general de Agricultura obran las actas de todos los Ayuntamientos de Lanzarote que expresaron su agradecimiento por haber resuelto el importantísimo problema del agua potable en aquella isla. Antes del descubrimiento realizado por el señor Reyes los isleños recibían el agua en barcos de Fuerteventura.

Dos "gordos" de la lotería

Nos falta hacer mención de una nota curiosísima, que demuestra el carácter francamente bondadoso de nuestro interviuvado. En el espacio de seis meses le ha tocado a la lotería el "gordo" dos veces. Esto, que ya de por sí no deja de ser un detalle digno de referir, carecería de la originalidad a que aludimos, porque al fin y al cabo es un caso de suerte. Lo curioso es que el señor Reyes no ha cobrado su participación porque... han abusado de su buena fe. Nos ha prohibido terminantemente concretar estas circunstancias porque no quiere perjudicar a nadie. Sin embargo, nosotros, prescindiendo de nombres, no podemos sustraernos a nuestra calidad de informadores. Don Santiago jugaba décimos a medias, y en uno de los casos por tratarse de un amigo, no exigió ningún recibo a su otro partícipe. Cayó el "gordo", y no quiso pagarle su parte.

Del otro caso guarda un recibo en regla, pero no quiere hacer uso de su derecho porque pondría en situación apurada a determinada persona. Además le han tocado tres premios terceros, que tampoco ha cobrado por circunstancias raras. Mejor dicho, nos manifiesta que de toda esa serie de premios percibió en total 600 pesetas.

OPOSICIONES Y CONCURSOS

Cuerpo diplomático.—Segundo ejercicio.—Ayer continuaron las oposiciones a diplomáticos.

Fueron aprobados el número 105, don Pablo Palacios y Mateos, con 5,733 puntos (tenía 16 del primero), y el 106, don Santiago Ruiz Tabanera, con 11,733 y tenía 15,50 del primero.

Hasta ahora han actuado en el segundo ejercicio 77 opositores.

Para hoy, a las cuatro y media de la tarde, están llamados del 107 al 124.

Farmacología experimental, de Salamanca.—Se ha dispuesto que el Tribunal designado para juzgar las oposiciones, turno de auxiliares, a la cátedra de Farmacología experimental, Terapéutica general y Materia médica vacante en la Facultad de Medicina de la Universidad de Salamanca quede constituído del modo siguiente:

Presidente, don Amalio Gimeno.

Vocales: don Teófilo Hernando y Ortega, don Mariano de M. Abad y Macía, don Manuel Márquez y Rodríguez, don Manuel Perfecto Amor y Naveiro.

Suplentes: don Juan Nerín y López, don Antonio Alvarez de Cienfuegos Cobos, don Antonio Novo y Campelo, don Emilio Muñoz Rivero.

LAS VACANTES DE INGENIEROS DE MINAS

Se han dictado las siguientes normas para la provisión de las vacantes que ocurran en el Cuerpo de Ingenieros de Minas.

Estas vacantes continuarán proveyéndose con sujeción a los dos turnos: el primero, de ascenso, en el ingeniero más antiguo de cada una de las categorías y clases inferiores a aquella en que haya ocurrido la vacante, debiendo cubrirse la que necesariamente se produzca en la última categoría con el aspirante que ocupe el número 1 de los con derecho a ingreso en el escalafón del Cuerpo. El segundo, de reingreso de los ingenieros supernumerarios que lo tengan solicitado, proveyéndose por orden riguroso de entrada de sus respectivas instancias entre los ingenieros de categoría igual a la de la vacante producida que hayan pedido el reingreso, y a falta de éstos, entre los de categoría inferior que hayan cumplido aquel requisito previo, corriéndose en este segundo caso las escalas hasta la categoría correspondiente. Dentro de este segundo turno tendrán preferencia para ocupar la vacante que se produzca aquellos ingenieros que, perteneciendo a alguna de las categorías del escalafón y figurando en el mismo dentro de ellas como supernumerarios, sirvan algún destino en la Escuela Especial de Ingenieros de Minas, Instituto Geológico y Minero de España o en las minas de Almadén y Arrayanes; entendiéndose, a este efecto, que los ingenieros supernumerarios que sirvan en la Escuela y en el Instituto Geológico y Minero de España solicitan su reingreso en la misma fecha de su nombramiento. Respecto a los destinados en las minas de Almadén y Arrayanes, se entenderá solicitan su reingreso en el momento que cesen en estos servicios, salvo manifestación expresa de que deseen continuar como supernumerarios.

CAFE VIENA

Restaurant. El mejor de Madrid. El más confortable e higiénico. Visítelo, se convencerá. Especialidad comidas a la carta
LUISA FERNANDA, 21. Cubiertos a 3,50.
Teléfono 36298. — MADRID.

URGENTE

GIJON (4 t.).—Garantizamos desaparecen cucarachas usando

MATACUCARACHAS DEL CASTILLO

BOTE, 0,95.

Cuide usted su estómago porque es la base de su salud

Yo padecí también como usted, pero me curó el

DIGESTÓNICO del Dr. Vicente

VENTA EN FARMACIAS

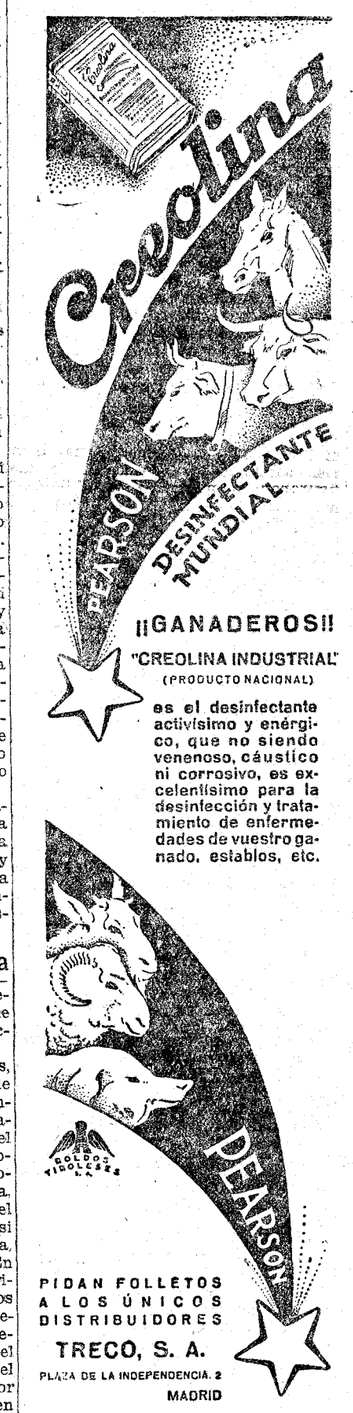

CINES Y TEATROS

Hipólito Lázaro canta en Toledo

TOLEDO, 19.—Anoche, en la Plaza de Toros, con asistencia de mucho público, cantó "Marina" Hipólito Lázaro, que fué ovacionado.

Ha muerto Diaghileff

LONDRES, 19.—Ha fallecido repentinamente, cuando se encontraba veraneando en Lido, Sergio Diaghileff, conocido autor teatral ruso, que fué quien introdujo en la capital inglesa los bailes rusos y al famoso cantante Chaliapine.

GACETILLAS TEATRALES

TEATRO DEL CENTRO

Reposiciones y debuts de la agrupación de los más ilustres artistas líricos. **"La bruja", "Jugar con fuego", "La tempestad", "El barberillo de Lavapiés".** Martes, jueves, viernes y sábado, respectivamente.

Debutarán con estas obras Florita Pereira, Arturo Castro, la señora Viliabeirai, el eminente divo Cayetano Peñalver, la popularísima y magistral actriz y cantante Sélica Pérez Carpio y Marcelino Ornat.

Todos los días, cambio de programa. Butacas, cuatro pesetas.

¿Quiere usted conocer una obra del teatro norteamericano, saturada de emoción, de misterio y de alucinante comicidad?... Pues asista usted el viernes en el **ALKAZAR** al estreno de **"La casa endemoniada".**

Terraza del Callao

Tarde (salón), noche (terraza), **"El botones"**, por Jackie Coogan, y **"De millonario a periodista"**, por William Haines.

¡Gran éxito!

Cartelera de espectáculos

LOS DE HOY

CENTRO (Atocha, 12).—Agrupación de los más eminentes artistas líricos.—6,30, El rey que rabió.—10,45, La bruja, por Felisa Herrero. Debut de Flora Pereira y Arturo Castro.

PAVON (Embajadores, 11).—Compañía lírica de Luis Casaseca.—7,15 (popular), La chula de Pontevedra, por Blanquita Suárez.—11, ¡Viva la cotorra! y Los faroles (exitazo enorme, últimos días). Viernes, estreno: ¡Que se mueran las feas!

FUENCARRAL (Fuencarral, 143).—7 y 11, El ceñidor de Diana (éxito rotundo) y fin de fiesta por Balder (popular ventrílocuo).

CHUECA (Paseo del Cisne, 4).—Compañía Harito-Barreto-Ballester.—7 tarde, El monaguillo. La caza del oso (gran éxito).—11 noche, La caza del oso. Cádiz (la inmortal zarzuela de Chueca y Valverde. Exito formidable; butaca, dos pesetas).

ESLAVA (Pasadizo de San Ginés).—Compañía negra de revistas.—7,30, matinée selecta por Douglas y su compañía negra.—11, Louisiana (éxito formidable).

CINE DEL CALLAO (Plaza del Callao).—6.30 y 10,30 (terraza), Caza mayor. El botones, por Jackie Coogan. Diario Metro. De millonario a periodista, por William Haines.

PALACIO DE LA MUSICA (Pi y Margall, 13; teléfono 16209).—A las 6,45 y 10,45, El bebé de la casa. La doncellita del Palace. La gran batalla naval.

CINE IDEAL (Doctor Cortezo, 2).—6 y 10,30, Exposición de Barcelona. La prueba sublime (M. Desjardins). ¡Quién no supiera escribir! (Luisa Fazenda y Eva Novak).

CINEMA ARGUELLES (Marqués de Urquijo, 11; teléfono 33579).—A las 6,30 y 10,45, Hipnotismo burlón. El secreto de la Zarina. El gran desfile.

* * *

(El anuncio de los espectáculos no supone aprobación ni recomendación.)

AGUA de SOBRON
LA MAS DIGESTIVA
DEPOSITO: SAN MATEO, 18. T.º 31590

ETERNA

Cocinar en verano sin calor sólo con la Cocina a GAS

CASA SERNA
GRANDES OCASIONES
Alhajas, relojes, antigüedades, máquinas escribir, coser y fotográficas, escopetas, prismáticos, "cines", pianos, autopianos, pañuelos Manila y objetos para regalo.
HORTALEZA, 9 (Rinconada)

EL GAITERO SIDRA CHAMPAGNE de Villaviciosa (Asturias) ¡OJO CON LAS IMITACIONES!

ACADEMIA UGARTE - LLORENS
EXCLUSIVAMENTE DEDICADA A LA PREPARACION PARA LA ACADEMIA GENERAL MILITAR.—HERMOSILLA, 8. MADRID
Internado excepcionalmente decoroso e higiénico. Número de alumnos ingresados en la última convocatoria, 16, logrando la plaza núm. 8 un alumno de quince años de edad, con sólo ocho meses de preparación. En la convocatoria anterior, 14 plazas. El estudio se hace en la Academia, dirigida por los mismos profesores. Pídanse reglamentos, **relaciones nominales de alumnos ingresados** e informes en la Dirección, de cinco a siete de la tarde. El curso empieza el primero de septiembre.

MADRID-BIARRITZ Y REGRESO EN CINCO HORAS Y MEDIA

AYER FUE INAUGURADA LA LINEA COMERCIAL AEREA

En Biárritz enlaza con los aviones franceses de la línea a París

Pronto harán el recorrido total los aviones salidos de Getafe

La nueva línea Madrid-París, cuyo primer tramo a Biárritz se inauguró ayer, viene a aumentar el caudal de nuestras comunicaciones aeronáuticas, de las que tanto puede esperar en el porvenir la vida comercial española. Una vez más se confirmó en el vuelo de ayer la seguridad que ofrecen estas rutas aéreas, en las que sólo se busca la utilidad práctica del transporte, y se desplaza en absoluto el aspecto acrobático y sensacional.

Madrid-Biárritz en tres horas

Las ocho de la mañana nos dan en el aerodromo de Getafe. Una mirada al horizonte, claro y diáfano, nos confirma la esperanza de un buen tiempo. En el vasto aeropuerto, entre diversos "Junkers", destaca su figura esbelta un poderoso "Fokker". El gallardo aeroplano, proporcionado en su gigantesca contextura, muestra al sol las tres plateadas hélices de sus motores, que se proyectan al exterior como cabezas siniestras de un monstruo volátil. Corona su airosa perspectiva la línea severa de su única ala recta. Es nuestro avión.

En su elegante y confortable cabina tomamos asiento con los señores Moreno Caracciolo y Loring, director y consejero, respectivamente, de la Compañía de Líneas Aéreas Subvencionadas. Va bien garantizada la felicidad de nuestro viaje al ponerla en manos de pilotos tan expertos como los señores Ansaldo (D. J.) y Navarro. A las ocho y cuarto se eleva majestuoso nuestro aeroplano y va haciéndose pequeña la tierra a nuestros pies. El pueblo de Getafe se convierte en diminutivo y los potentes motores nos aturden. Se nos brinda entonces en toda su belleza el panorama de la meseta central y van pasando ante nuestros ojos convertidos en minúsculos montoncillos de tierra los montículos, en cintas serpeteantes las carreteras y caminos, en tableros de ajedrez las plantaciones y los arbustos. A mil metros es una estepa austera y soñolienta la vasta región castellana de los confines de Guadalajara con Soria, que sólo esmaltan los juguetes de unos pueblecitos.

Unos momentos más, en un vuelo apacible, en el que no existe la sensación de la velocidad y en el que las hélices poderosas cortan fácilmente el viento contrario, que, según el anemómetro, corre a doce metros por segundo, y la fértil vega navarra de las orillas del Ebro muestra la galanura de su verdor con sus arbolitos, que parecen desde nuestra altura pinceladas de un cuadro puntillista. Luego las nubes blancas espesas del Norte de esta provincia, que levantan sus caprichosas cabelleras en un mar de espuma y que parecen las galas de la puerta del paraíso. Al hendirlas el avión durante unos minutos, atalayamos la inmensa llanura azul del Cantábrico, de la que es un florón con su playa semicircular, y los reflejos rojizos de sus tejados, el puerto de San Juan de Luz. Al lado, en fin, Biárritz rompe con sus hoteles y su vegetación la línea gris costera, que se pierde en el horizonte. Un aterrizaje rápido y feliz y nuestro "Fokker" surca el campo de hierba del aerodromo de la bella ciudad francesa. Hemos llegado a volar a 1.500 metros.

En Biárritz

En el aerodromo esperan la llegada el alcalde de Biárritz, Mr. Hirigoyen; el subprefecto de Bayona, Mr. Anthelme; la señora e hija del señor Moreno Caracciolo, un grupo de periodistas franceses de ambos sexos y otro de jóvenes españolas de la colonia veraniega. Allí espera también nuestra llegada junto al hangar del aeropuerto que fué construído con los materiales de uno alemán levantado en el Norte de Francia, el avión francés que ha de continuar hasta París, al que vemos elevarse instantes después de nuestro descenso. Satisfechas las preguntas de las periodistas que nos reciben con la exquisita cortesía francesa, y los saludos a las autoridades, transcurre la mañana en la visita a las playas de la ciudad que bullen en singular animación. Luego la comida a que nos invita el señor Moreno Caracciolo, animada por la grata presencia de su esposa y su hija Emilia, y a las tres y media volvemos de nuevo en el aerodromo a contemplar la silueta de nuestro "Fokker".

El regreso

Próximamente a las cuatro los mismos pasajeros, a excepción del barón del Sacro Lirio, director general de la Compañía, que ha sustituído al señor Caracciolo, despegamos de tierra francesa. Esta vez nuestra ruta sigue la costa cantábrica, y van apareciendo a nuestros pies, inundadas de luz y de hermosura, las playas de la frontera. San Sebastián, muellemente recostada en su monte Igueldo, sonríe jocunda sobre su concha azulada, mostrando en sus alineadas calles la más pintoresca animación. Luego otra vez repasamos el panorama anterior, acuciados por el ligero bamboleo de nuestra aeronave, a la que mece a placer un prolongado aunque tenue viento de cola. Desde los dos mil metros quedan reducidas a un cúmulo de casas las ciudades de Soria y Guadalajara. Son apenas las siete de la tarde, y ya volvemos a cernirnos sobre el aerodromo de Getafe, en el que tomamos felizmente tierra.

Hemos recorrido cerca de los mil kilómetros en unas cinco horas y media de vuelo, siempre seguro, cómodo y ameno.

L. O.

Nueva Asociación del Magisterio primario

Por real orden de Instrucción pública que inserta la "Gaceta" de ayer se ha dispuesto que se conceda la autorización solicitada para el legal funcionamiento de la Asociación provincial del Magisterio primario orensano, quedando sujeta a lo establecido en la base 10 de la ley de 22 de julio de 1918 y capítulo sexto del reglamento para su ejecución de 7 de septiembre del mismo año.

La familia real inauguró el golf de Pedreña

La iniciativa de su construcción pertenece a doña Victoria. El infante don Juan hizo el saque de honor. Lo que es el terreno de juego. Los técnicos lo considran como uno de los mejores de Europa.

SANTANDER, 19.—Esta tarde, a las cinco, se ha verificado con extraordinaria brillantez la inauguración oficial del Real Golf Club de Pedreña. Poco antes de la hora dicha llegaron al muelle del embarcadero del Real Club Marítimo sus majestades con los infantes don Juan y don Gonzalo y las infantas doña Beatriz y doña Cristina, así como el séquito palatino.

Inmediatamente se trasladaron a Pedreña, donde fueron recibidos por el presidente del Real Golf Club, duque de Alba, todas las autoridades de Santander, entre las que se encontraban el Obispo de la diócesis, el gobernador civil, comandante de Marina, alcalde, presidente de la Diputación y otras personalidades. Después de saludar a las autoridades, los Reyes e Infantes se trasladaron al "chalet" y a las demás edificaciones del campo, visitándolas detenidamente. Después pasaron al "chalet" real y allí se les sirvió un té. Durante este acto, el duque de Alba pronunció un breve discurso, haciendo historia de la labor desarrollada en el término de un año por iniciativa de la Reina, a cuyo entusiasmo se debe la creación de este campo de deportes en Santander. Hizo también un cumplido elogio del desprendimiento y de la colaboración que en todo momento han prestado a la obra la marquesa de Pelayo y don Ramón Quijano. Dijo que para el año próximo quedarán por completo terminadas las obras e instalaciones del campo, que, por lo que se refiere al actual, funcionará solamente con nueve hoyos. Para el año que viene estarán en condiciones los diez y ocho de que consta, quedando entonces el campo como uno de los mejores de Europa, tanto por sus instalaciones como por su emplazamiento y magníficas bellezas naturales que desde él se contemplan.

Después se trasladó la real familia al "teeing ground" (terreno de salida) del primer hoyo, donde el infante don Juan hizo el saque de honor, lanzando la pelota a gran distancia, en medio de una gran ovación. Luego recorrieron el campo, y de allí a poco, el Rey, en unión de varios palatinos y de sus ayudantes, montó en el automóvil y salió de excursión por la carretera de Bilbao.

Cómo es el campo de "golf" de Pedreña

Inaugurado el campo y puesto que se considera como uno de los mejores de Europa, creemos de gran interés dar algunos pormenores.

Para el servicio del campo se ha montado un servicio de gasolineras especiales, destinadas exclusivamente a este fin. El traslado se hace desde el Real Club Marítimo.

Pasando ante el muelle embarcadero de Pedreña, la gasolinera llega justamente a la pequeña cala al pie de la sierra del Contrajón, donde se ha establecido al "golf". Una larga pasarela recientemente construída sirve de atraque a las embarcaciones, y con toda comodidad el visitante puede trasladarse en pocos minutos al hotel de la Sociedad.

Bueno es indicar inmediatamente que para el sostenimiento del magnífico campo, ha quedado constituída una Sociedad denominada Real Club Pedreña, destinada a proporcionar a los asociados las facilidades convenientes para el ejercicio del "golf", polo y "lawn-tennis". Los estatutos de esta Sociedad clasifican los socios en honorarios, propietarios, de número y transeúntes, y establece una cláusula del mayor interés para cuantos han contribuído y piensen contribuir al sostenimiento de esta obra, que está llamada a realzar extraordinariamente la brillantez de nuestro veraneo. En caso de disolución de la Sociedad, serán devueltas, total o proporcionalmente, las cantidades aportadas por los asociados, de modo que éstos, en realidad, con sus aportaciones adquieren derechos sobre terrenos y bienes materiales del Club.

El hotel es una construcción sólida, de bella traza, y es un acierto del arquitecto. En la planta baja se han establecido un amplio bar y las cocinas para el restaurante. La planta superior está compuesta de espléndidas dependencias. Un gran salón de fiestas, de amplísimas proporciones, con anchos ventanales desde los que se abarca el panorama sugestivo de la ciudad y la entrada del puerto. Este salón comunica con otro de menores proporciones situado al Norte y Este del edificio, y no puede la imaginación sospechar el cuadro maravilloso que desde allí se contempla, a través de un marco de cerca de cuatro metros de largo. Parece un cuadro pintado por un pincel genial. Inmediato a estas dependencias se han instalado las de aseo, con espléndidos cuartos de baño y duchas para los jugadores, todo ello de una forma regia, no habiéndose escaseado el menor detalle para conseguir el máximo "confort" junto a la elegancia más refinada, para que sea digno de la distinción que ha de hospedar.

Circunda al edificio, de Norte a Sur, por el poniente, una magnífica terraza cubierta, desde la que puede abarcarse la casi totalidad de los "geens" (terrenos de colocación) y, como es natural, las mesetas de saque.

Al Sur se han establecido las dependencias particulares de los Reyes, y en verdad que hasta el más mínimo detalle (todo construído a expensas de la condesa de Pelayo) es digno de las reales personas.

Aquí se ha dispuesto la salida de los jugadores, los que, tras de un breve rodeo por unos jardines rocosos (aprovechando los accidente del terreno) se encuentran frente a la primera calle del "golf".

Perspectivas de belleza sin igual

El campo se ha dispuesto en lo que hasta hace un año fué sierra brava. Conforme se ha indicado más arriba, tiene las proporciones suficientes para el establecimiento de 18 "greens". Las mesetas de saque se han construído en forma tal que el jugador, antes de comenzar, pueda extasiarse en la contemplación del paisaje. Los 18 lugares escogidos representan otros 18 verdaderos miradores naturales, y difícilmente habrá un "golf" donde pueda el espíritu recrearse tan a placer. Desde cada meseta, desde cada "green", se contempla un paisaje distinto. Los pueblecitos cercanos, el comienzo del valle de Trasmiera, la cordillera hasta los Picos de Europa, cuyas cimas de plata pueden verse en días despejados, la bahía en toda su amplitud, cerrada al fondo por el finísimo paisaje del valle de Camargo, el telón de la ciudad, la entrada del puerto, la Magdalena, Cabo Mayor, el mar abierto, la costa brava hasta Quintres... No es posible conseguir tantas perspectivas en superación de bellezas.

El trazado del golf ha sido hecho por Colt and Allison y construído por Harris Bros, firmas que representan una plena garantía. El fino tacto inglés ha realizado la transformación de aquel lugar de un modo insuperable.

Hubo necesidad de hacer el desbroce de la sierra, el trazado de las calles, la construcción de las "calvas" junto a los "greens" (dificultades reglamentarias para el jugador), etcétera, etcétera. Se ha hecho el tendido de traída de aguas para el servicio del hotel y para el riego de los "greens", cada uno de los cuales (construídos de finísimo césped escocés, y que requieren un cuidado especial) necesita de ocho a diez mil litros de agua diarios. Asimismo se ha tendido una red de drenajes para el invierno, lo que permitirá jugar al poco tiempo de haber cesado de llover.

Y para mayor amenidad al campo, se han hecho plantaciones de pinos que dentro de unos años coronarán la cima de la sierra con un bosquecillo encantador.

El constructor ha hecho una rotunda afirmación sobre la maravilla de este golf, constituyendo su opinión técnica la más amable garantía que pudieran sospechar los "clubsmen" de Pedreña.

Se ha construído, además, un pequeño chalet para el profesional, con un departamento para los "caddes".

Igualmente oculta entre los accidentes de la sierra, se ha erigido una casita-almacén, donde se guardan los tractores, máquinas segadoras y demás material para el entretenimiento del golf.

La iniciativa ha sido de la Reina

El pasado año, un grupo de aristócratas acompañaron a su majestad la reina doña Victoria en una excursión que hizo la augusta dama al lado Sur de la bahía a uno de los pueblecitos más pintorescos de aquella ribera. La Reina, maravillada ante el paisaje que se ofrecía a su vista, hubo de lamentar que aquel sitio privilegiado estuviera olvidado por completo por los santanderinos, ya que allí podría establecerse un centro de recreo para que los aristócratas y veraneantes distinguidos, sin perder el contacto con la ciudad y sus fiestas brillantes, pudieran encontrar el sedante de la vida del campo. Llegó a más la real iniciativa. Creía la egregia señora que a Santander le faltaba algo muy importante para completar el cuadro de sus deportes de verano, y era un campo de "golf". Un campo de "golf" en Pedreña con buenas y rápidas comunicaciones con la ribera Norte de la bahía, sería un complemento que sin duda habría de encontrar propugnadores excelentemente dispuestos a llevar a cabo la idea.

Doña María Luisa Pelayo, la actual condesa de Pelayo, fué partícipe de esta confidencia soberana, y aquella señora, a quien Santander tanto debe, se convirtió desde aquel momento en la más entusiasta emprendedora del proyecto. No tardó en obtener muy valiosas colaboraciones. Su majestad el Rey acogió la idea como excelente, y su nombre figuró a la cabeza de los iniciadores.

La primera Directiva

La primera Directiva del nuevo centro deportivo de Pedreña, cuya presidencia honoraria ha sido aceptada por su majestad el Rey, está constituída por el excelentísimo señor duque de Alba (presidente) y los señores don Ramón Quijano de la Colina, don Walter Meade, don José María Jado, don Emilio Botín, don Ramón Lavín del Noval, don Emilio Pino, excelentísimo señor conde de Scláfani, excelentísimo señor marqués de Villabrágima, don Joaquín Santos Suárez, don Eugenio Rodríguez Pascual, don Gonzalo de los Ríos, don Francisco Escajadillo (presidente de la Diputación) y don Fernando Barreda (alcalde de Santander).

Madrazo ganó la prueba Vasco-Montañesa

TORRELAVEGA, 19.—Se ha celebrado la importante prueba vasco-montañesa sobre el recorrido Torrelavega-Laredo-Torrelavega. Representa 130 kilómetros, aproximadamente.

Resultado:

1, EUGENIO MADRAZO. Tiempo: 4 horas 16 minutos.

2, Enrique San Emeterio. A una rueda.

Estos dos corredores son de Santander.

3, Federico Ezquerra: 4 h. 16 m. 20 s

Los primeros inscritos para la Vuelta a Cataluña

Para la próxima Vuelta a Cataluña se han inscrito ya los siguientes corredores:

1, Mariano Cañardó, de Barcelona (F. C. Barcelona), primera categoría.

2, Julio Borrás de Cornellá (F. C. Barcelona), primera categoría.

3, Juan Segarra, de La Massó (U. E. de Sans), primera categoría.

4, José Raventós, de Santa Coloma de Gramanet (U. E. S.), segunda categoría.

5, Augusto Sardañons, de Barcelona (U. E. de Sans), tercera categoría.

6, José García de Os, de Balaguer (U. E. de Sans), principiante.

7, Antonio González, de Balaguer (Club Ciclista Leridiano), principiante.

8, Arturo Bresciani, de Verona (Italia), primera categoría.

9, Joseph Mauclair, de París, primera categoría.

10, Robert Brigere, de París, primera categoría.

11, José Pañella, de Barcelona (U. E. de Sans), tercera categoría.

Una prueba en Zaragoza

ZARAGOZA, 19.—El domingo se celebró la carrera ciclista Vizarra, organizada por el Ciclis Club. Tomaron parte 28 jugadores.

Llegó en primer término José Colomer, que hizo el recorrido en una hora 26 minutos y 3 segundos. Después llegaron Tomás Figuer y Mariano García.

Nuevas pruebas en el "dirt track" de Barcelona

Preston vence en el "scratch" y Taft en las pruebas de desafío

BARCELONA, 19.—El domingo por la tarde se celebró en el "dirt track" del Estadio la tercera jornada de carreras de "motos". Se confeccionó un interesante programa que gustó al público, por lo que asistió en gran cantidad.

A las cinco y media comenzó el espectáculo con el desfile de los corredores Sinclair, Clairmonte, Douglas, Morris, Hilton, Elliot, Taft y Preston.

En primer lugar, el corredor intentó batir el "record" establecido de la vuelta. No lo consguió.

Seguidamente se disputó una prueba "handicap" con tres eliminatorias y una final.

He aquí los resultados:

Primera eliminatoria. — 1, TAFT. Tiempo: 1 m. 24 s. 5/10.

Segunda eliminatoria.—1, SINCLAIR. Tiempo. 1 m. 24 s. 2/10.

Tercera eliminatoria. — 1, CLAIRMONTE. Tiempo: 1 m. 23 s.

La salida en estas pruebas fué lanzada ("flyng start").

Se disputó después la final, que fué ganada por SINCLAIR. Fué el único corredor que terminó la meta. En efecto, Clairmonte se cayó de la máquina; se lesionó en la cara, rompiéndose las gafas, pero afortunadamente sin gran importancia. En cuanto a Taft, el tercer finalista, iba detrás del corredor anterior en el momento del percance y tuvo que realizar grandes equilibrios para no chocar y evitar la caída. Se vió obligado a abandonar.

Se celebró después una carrera de desafío (una sola prueba) entre Morris y Douglas, a tres vueltas de la pista. Venció MORRIS, quien cubrió la distancia en 1 m. 25 s.

Otra carrera de desafío (una sola prueba) que debía ser disputada entre Hilton y Clairmonte, pero éste fué sustituído por Taft en vista del incidente citado. Venció TAFT, que cubrió la distancia en 1 m. 24 s.

Hubo luego un intervalo para el arreglo de la pista.

Raenudado el espectáculo, no se celebró el intento de "record" sobre tres vueltas, proyectado por Clairmonte.

Se disputó una carrera "scratch" con tres eliminatorias y una final.

En la primera eliminatoria participaron Preston e Hilton. Venció HILTON, que empleó 1 m. 18 s. 9/10.

La segunda eliminatoria se desarrolló entre Elliot y Morris. Este tuvo que retirarse por reventón, ganando la prueba ELLIOT, con 1 m. 29 s. 2/10.

En la tercera eliminatoria lucharon Taft y Sinclair. Ganó Taft, que empleó 1 m. 24 s. Sinclair se cayó en la tercera vuelta al tomar el último viraje; afortunadamente el percance careció de la menor importancia.

Después de estas eliminatorias se disputó la tercera carrera de desafío entre Hilton y Elliot. Ganó ELLIOT, que cubrió la distancia fijada en 1 m. 27 segundos 6/10.

En la cuarta carrera de desafío, TAFT venció a Preston. Fué una prueba muy competida e interesante; los dos corredores iban codo contra codo, sin despegarse ninguno, a buena velocidad, proporcionando a los espectadores una gran emoción. Tiempo: 1 m. 19 s. 3/10.

Se corrió inmediatamente la final del "scratch", que terminó con la siguiente clasificación:

1, PRESTON. Tiempo: 1 m. 18 s. 7/10.
2, Elliot.
3, Taft.

El tiempo ha sido el "record" de la pista hasta entonces.

En último término se corrió la final de las carreras de desafío, entre Preston y Taft.

Triunfó TAFT, que hizo un tiempo magnífico de 1 m. 18 s. 2/10. Con esta marca mejoró el tiempo anterior, estableciendo, por tanto, el "record".

Los corredores han realizado en muchos trechos velocidades medias de más de 70 kilómetros por hora.

PROPAGANDA SESEÑA

2.000 gabardinas, todos colores, 80 ptas. (valen 125); americanas fantasía y punto de seda, 40; 10.000 pantalones "tennis", 21; trincheras, desde 60 ptas. **Cruz, 30; Espoz y Mina, 11. Unica sucursal: Cruz, 27. La primera de España en capas.**

"Record" de resistencia en automóvil

LO REALIZAN DOS MUJERES

LONDRES, 19.—Las automovilistas hermanas miss Violet y Evelyn Corderi han establecido un nuevo "record", recorriendo 30.000 millas en el autodrómo de Broocklands, a una velocidad media a la hora de 61 millas. Han corrido durante doce horas diarias alternando las dos en el manejo del volante.

Vigo y el Bidasoa a nado

CAMPEONATOS DE NATACION EN SANTANDER

VIGO, 19.—A las ocho de la mañana se han celebrado los importantes concursos anunciados, en los que tomaron parte equipos de Portugal, Coruña, Pontevedra y Vigo.

La prueba fué presenciada por un gentío inmenso.

Resultados:

1, TOBIAS LEMO (portugués). Tiempo: 1 hora 16 m.

Recorrido: 3.500 metros.

Las otras pruebas

VIGO, 19.—Las otras pruebas del concurso de natación dieron los siguientes resultados:

100 metros (estilo libre).

1, MIRANDA (Coruña). 1' 22".

400 metros (estilo libre).

1, FERREIRA (portugués). 6' 45".

1.500 metros.

1, CALIXTO (portugués). 30' 47".

200 metros (veleros, 4 × 50).

1, EQUIPO PORTUGUES. Tiempo 2 minutos 56 segundos.

Concurso de saltos.

1, BLANCO (Pontevedra), 33 puntos

Travesía del Bidasoa

SAN SEBASTIAN, 19.—Ayer se celebró en Hendaya la travesía del Bidasoa a nado, desde el puente de Bidasoa hasta la playa de Hendaya, con un recorrido de 4.300 metros. Participaron muchos nadadores. Ganó Mayano, de París, que invirtió 53 minutos en la travesía, seguido de Elzaguirre, de San Juan de Luz, y tercero, Vivas, de París. El equipo de la Sociedad donostiarra Fortuna, que participaba, se metió en una faja de agua muerta, y deslució su actuación. El equipo ha sido invitado a participar en septiembre en la travesía de Bayona a San Juan de Luz.

Campeonato regional de Santander

SANTANDER, 19.—Bajo la organización del Real Club Marítimo se celebraron ayer por la mañana los concursos de natación correspondientes a los campeonatos de la región:

Resultados:

100 metros (Copa del Club Marítimo).

1, AGUSTIN QUINTANA (del R. Club Marítimo). 1' 32".
2, Ezequiel Díaz (del Racing Club).
3, José Presmanes (R. C.).
4, José Broñas (R. C.).

400 metros.

1, AGUSTIN QUINTANA, 7' 27".
2, Ezequiel Díaz.

1.500 metros.

1, AGUSTIN QUINTANA, 30' 56".
2, José Gal.
3, Críspulo Gandera.

Una señorita nada un gran trecho en el Rhin

COLONIA, 19.—La señorita Hilde Riese, miembro del Club de Natación, "Vereinig Wasserfreunde", ha nadado por el Rhin siguiendo la corriente del río, desde Assmannhausen, Nassau, hasta Merienburg, cerca de Colonia, ciudades distantes noventa y cuatro millas y media la una de la otra.

La señorita Hilde ha empleado en hacer este recorrido veintiuna horas y cuarenta minutos.

Si se tiene en cuenta el bajo nivel del río, el recorrido a nado de una distancia tan larga supone un acto de gran resistencia física por parte de una muchacha joven.

Asambleas de "football" en Cataluña y Cantabria

BARCELONA, 19.—Hasta el domingo por la madrugada no se terminó la asamblea de la Federación Catalana de Football.

Se aprobó la Memoria presentada por el Comité.

En las cuentas hubo un déficit de 12.000 pesetas, pero esto quedó compensado, ya que en otras partidas había 71.000 pesetas adeudadas por clubs y algunos particulares.

Se confeccionó el calendario del campeonato "amateur".

La dimisión presentada por el señor Rosich, presidente de la Federación, fué aceptada con varias condiciones. En primer término, que aceptara el cargo de miembro de la Federación Nacional, por el que fué elegido en la última asamblea celebrada en San Sebastián, pues el "football" catalán está necesitando un representante en Madrid. Por otra parte, tenía que ser el señor Suñol precisamente su sustituto.

Todo esto quedó aceptado.

Se concedió al señor Rosich una medalla de oro de la Federación Catalana.

Asamblea de la Federación Cántabra

SANTANDER, 19.—Se ha celebrado la Asamblea de la Federación Cántabra. Entre los numerosos acuerdos tomados destacan los siguientes:

El campeonato regional sólo lo jugarán cuatro Clubs.

Se eligió el nuevo Comité, formado por representantes de todas las categorías. Se nombró presidente a don Antonio Golordo.

Los partidos de campeonato se juegan todos con balones de la Casa Melilla. Barquillo, 6 duplicado.

Excursiones a Segovia, La Granja y Arganda

El Club Indian Sport celebrará el domingo próximo una importante excursión a Segovia y a La Granja.

La salida será a las seis de la mañana, subiendo el Puerto del León. Los excursionistas se detendrán en Segovia para visitar la Catedral, el Alcázar, el Parral y el Acueducto. Por la tarde serán visitados los jardines de La Granja y sus importantes fuentes.

El regreso será por el Puerto de Navacerrada.

Al Puente de Arganda

La sociedad El Pedal Ciclista celebrará el día 25 de agosto una excursión al Puente de Arganda, siendo el punto de reunión en el domicilio social, a las siete en punto de la mañana.

La inscripción queda abierta desde hoy hasta el día 23 de agosto, a las nueve de la noche, en el domicilio social, Bravo Murillo, 140, y en Abascal, 1.

Grandes regatas a remo y a la vela

Italia obtuvo el primer puesto de la clasificación general en los campeonatos de Europa. Prueba de bateles en San Sebastián. Ultimas pruebas a la vela en Santander.

Eliminatorias en 4 y 8 remeros

VARSOVIA, 17.—En las pruebas eliminatorias celebradas en Bydgoszcz, regatas de cuatro remeros con timonel, han sido clasificadas Italia en primer lugar, y Suiza en segundo. En la segunda eliminatoria, Dinamarca y Bélgica.

En las ocho remeros con timonel, en la primera eliminatoria Hungría y Dinamarca, y en la segunda, Italia y Polonia. Los mencionados equipos serán admitidos en las finales de mañana domingo.

Un gran triunfo de Italia

VARSOVIA, 19.—Como estaba anunciado, ayer se celebraron en Bydgoszcz en presencia de treinta mil espectadores las regatas internacionales.

Las pruebas comenzaron con la regata de cuatro remeros con timonel, disputándose, en un trayecto de 1.700 metros, el premio de Francia, con el resultado siguiente: primero, Italia, con 6 m. 15 s. 3/5; segundo, Dinamarca, 6 m. 18 s. 1/5; tercero, Suiza, 6 m. 22 s. 1/5; Checoeslovaquia, 6 m. 22 s. 4/5; Bélgica y Francia.

Regata de dos remeros sin timonel; premio de Holanda: Italia, 6 m. 40 s. 1/5; Polonia, 6 m. 46 s. 4/5; Bélgica, 7 m. 8 s. 2/5.

Sigue la emocionante prueba de esquifes, premio de Bélgica, en la que participa el campeón de Europa Guenther (holandés), con el resultado siguiente: primero, Guenther, con 6 m. 3 s 4/5; Straka, tchecoeslovaco, 6 m. 37 s. 1/5; Menge, belga; Dlugaszowski, polaco.

Regata de dos remeros con timonel, premio del Adriático: Italia, 7 m. 4 s. 4/5; Francia, 7 m. 7 s; Polonia, 7 m. 18 s.; Bélgica, 7 m. 20 s. 3/5; España.

Cuatro remeros sin timonel, premio Cataluña: Italia, 5 m. 56 s. 4/5; Holanda, 6 m. 4 s. 1/5; Polonia, 6 m. 12 s. 3/5; Bélgica, Checoeslovaquia.

El equipo italiano es calurosamente aplaudido por sus repetidas victorias.

Regata de dos remeros, premio Suiza: Suiza, 6 m. 11 s. 4/5; Italia, 6 m. 16 s. 2/5; Bélgica, 5 m. 19 s. 3/5; Francia, 6 m. 28 s. 1/5; Polonia, 6 m. 37 s. 2/5.

Regata de ocho remos, premio de Italia y el más importante del Campeonato de Europa: Italia, 5 m. 54 s. 4/5; Yugoeslavia, 6 m. 0 s. 1/5; Polonia, 6 m. 2 s. 4/5; Hungría, 6 m. 3 s.; Dinamarca, 6 m. 3 s. 2/5; Checoeslovaquia, 6 m. 15 s.

La clasificación general es la siguiente: Italia, con cinco primeros premios y un segundo premio, 16 puntos; Holanda, con un primer premio y un segundo premio, 5 puntos; Suiza, un primer premio y un tercer premio, 4 puntos; Polonia, un segundo premio y un tercer premio, tres puntos; Dinamarca, un segundo premio, dos puntos, y Yugoeslavia, un segundo premio, dos puntos.

Prueba de batelas en San Sebastián

SAN SEBASTIAN, 19.—También se celebró en la bahía de la Concha una interesante regata de bateles, organizada por la Sociedad Amaikak-Bat, con recorrido de unos mil metros. Lucharon el batel "Pepita", patroneado por Prudencio Chopeitia, llevando de remeros a Martín Lasa, Narciso Oyanedor y Vicente Ximeno, y el "Manolita", que patroneaba Mariano Larrandia, M. Isasa, Apolinar Lecuona y Juan Dondariarena. Venció el "Pepita" por una diferencia de ocho segundos.

Las últimas pruebas santanderinas

SANTANDER, 19.—Se han celebrado las últimas pruebas locales, preparatorias de las internacionales.

He aquí el resultado:

1, NARA, patroneado por don Alfredo López Dóriga. Tiempo, 3 h. 9 m. 8 s.

2, "Osborne", patroneado por su majestad la Reina, 3 h. 10 m. 52 s.

3, "Cantabria II", patroneado por el infante don Juan. 3 h. 11 m. 36 s.

4, "Hispania", patroneado por su majestad el Rey, 3 h. 12 m. 41 s.

5, "Toribio", patroneado por Jesús Corcho, 3 h. 18 m. 51 s.

Tercera jornada en San Sebastián

SAN SEBASTIAN, 19. — Se celebró ayer la tercera prueba de la regata de balandros de seis metros y monotipos, participando catorce yates y disputándose las copas del Club Náutico. El jurado sumará los tiempos y puntos de las tres pruebas, y adjudicará hoy los premios.

Ultimo día de carreras de caballos en Cádiz

DOS VICTORIAS PARA LA CUADRA DEL MARQUES DE CASA ARIZON

CADIZ, 19.—Se ha celebrado la última reunión de la temporada, que resultó con mayor concurrencia y animación que las anteriores jornadas. He aquí los resultados:

Primera carrera. Premio Domecq ("handicap"); 1.000 pesetas: 500, al primero, 300 al segundo y 200 al tercero.

Para caballos y yeguas de segunda categoría que no hayan ganado en la reunión. Distancia: 1.000 metros.

1, LANCETA, de la Yeguada Militar, montado por Rubiales.

Segunda carrera. Premio Victoria Eugenia (militar); 900 pesetas: 500 al primero, 250 al segundo y 150 al tercero. Además, una copa del infante don Carlos.

Para toda clase de caballos enteros y castrados de tres años en adelante. Recargos: dos kilos por cada carrera militar o cívico-militar ganada. Descargos: dos kilos al que habiendo corrido en el año na haya ganado ninguna carrera de esta clase. Distancia: 1.600 metros.

1, LA CEBADILLA, del marqués de Casa Arizón, montado por don José Arizón.

Tercera carrera. Premio Cádiz ("handicap"); 1.000 pesetas: 500 al primero, 300 al segundo y 200 al tercero.

Para caballos y yeguas de cuarta y quinta categorías que no hayan ganado en la reunión. Distancia: 1.300 metros.

1, ZINGANO, de don José García Barrondo, montado por Domingo Fernández.

Cuarta carrera. Premio Guerrero ("handicap"); 1.000 pesetas: 500 al primero, 300 al segundo y 200 al tercero. Además, una copa del capitán general de Cádiz.

Para caballos y yeguas que no hayan ganado en la reunión. Distancia: 1.400 metros.

1, SOBA, de don Juan Ponce de León, montado por Salvador Andrade.

Quinta carrera. Premio Andalucía (civil-militar, "handicap"); 850 pesetas: 400 al primero, 250 al segundo y 200 al tercero.

Para toda clase de caballos cruzados y árabes que no hayan ganado en la reunión. Distancia: 1.000 metros.

1, TUYO", del marqués de Casa Arizón, montado por don José Arizón.

Montevideo construye un gran estadio

MONTEVIDEO, 19.—Ha comenzado la construcción de un gran estadio de capacidad para 100.000 personas, en el que se ha de celebrar el próximo campeonato mundial de fútbol.—**Associated Press.**

Gran concurso hípico en Vigo

LAS PRUEBAS "NACIONAL" Y DE "HONOR"

VIGO, 19.—En el estadio de Balaidos han continuado las pruebas hípicas. En la Prueba Nacional se registró la siguiente clasificación:

1, ALARDOSO, montado por Santiago Aguado Calvo.

2, "Yes", montado por César Martín Campos.

3, "Jani", montado por Manuel Silió.

4, "Artela", montado por Santiago Mateo.

5, "Remisión II", montado por Antolín Fernández Barredo.

6, "Uris", montado por Santiago Aguado Calvo.

7, "Infusión", montado por Pedro Durruti.

Prueba de honor

VIGO, 19.—La Prueba de Honor terminó con la siguiente clasificación:

1, ORTELA, montado por Santiago Meteo.

2, "Jani", montado por Manuel Silió.

3, "Mimosa", montado por Juan Jiménez Momediano.

4, "Alardoso" (Santiago Aguado Calvo).

5, "Pady" (César Fernández Saraz).

6, "Remisión II" (Antolín Fernández Barrada).

7, "Infusión" (Pedro Durruti).

8, "Metalica" (Fernando Vedía Alfaro).

9, "Tono" (Mariano Sanz).

ALCEDA-ONTANEDA
PIEL-APARATO RESPIRATORIO-ARTRITISMO

Bartos vence a Soya

UNA VELADA EN JAEN

VIGO, 19.—Anoche se celebró una interesante velada en el parque de Las Cabañas, cuyos resultados fueron los siguientes:

LAFUENTE venció a Young Martí, por abandono en el primer asalto.

BANUA ganó al vasco Echevarría, por puntos después de un combate igualado.

CAÑOTO venció por "knock out" al vasco Olaveaga.

En vista de este resultado, Cañoto lanzó un reto a Mateo de la Osa.

BARTOS venció a Soya, por puntos después de diez asaltos.

Arbitró Castor Calvo.

En los primeros asaltos, Bartos desplegó toda su técnica, lanzando a Soya fuertes directos.

Los últimos asaltos correspondieron a Soya, que aprovechó el cansancio de su adversario.

Soya fué amonestado varias veces por incorrecto.

Bartos se había asegurado la victoria en los siete primeros asaltos. El combate interesó mucho a los espectadores. Los dos boxeadores fueron muy ovacionados, especialmente Bartos, como es natural.

Una velada en Jaén

JAEN, 19.—En los combates celebrados ayer, se obtuvieron los siguientes resultados:

Muela Poli y Castillo Cabrera (ligeros), hicieron "match" nulo. Arbitró Ruiz Salas.

CLEMENTE LARA venció a Fabregat (semimedianos), por puntos. Arbitró Antonio Ruiz.

La próxima jamboree de Barcelona

Participarán exploradores de toda España y varios representantes hispanoamericanos

BARCELONA, 19.—Hoy quedó plantado el campamento de los Exploradores, junto a la salida superior del funicular de Montjuich. El campamento, que será inaugurado oficialmente el miércoles por las autoridades, ha sido protegido por una alambrada. Los exploradores han hecho una interesante labor de explanación de terrenos, han colocado numerosas tiendas, construído pérgolas e instalado duchas rudimentarias con cubos. Ya han llegado exploradores de diversos puntos de España. Los primeros en acampar han sido los de Tortosa, Murcia y Aguilas. En breve llegarán los representantes de Madrid, que vendrán acompañados por el presidente del Consejo Nacional de Exploradores, señor García Molinas.

Anoche llegaron cincuenta ingleses, que fueron recibidos por una delegación de los españoles. Numeroso público ha desfilado por el campamento, sobre todo el domingo por la tarde, presenciando los diversos ejercicios de los exploradores. Se espera que desde el miércoles empezarán a llegar nuevos contingentes, hasta un total de dos mil. Todos ellos, invitados por la Diputación provincial, harán una visita colectiva al campamento del Montseny, habilitándose para ello buen número de autobuses.

La lluvia de ayer y la de esta noche molesta bastante a los exploradores, que no ocultan su disgusto, ya que les obliga a permanecer encerrados en sus tiendas.

Exploradores chilenos

SANTANDER, 19.—A bordo del trasatlántico "Orolla" llegó, procedente de Londres, la representación de los exploradores de Chile. Les recibió el Comité de Santander, obsequiando a la delegación con un banquete.

Salieron con dirección a Barcelona para asistir al certamen hispanoamericano de Exploradores.

Exploradores marroquíes a Barcelona

CADIZ, 19.—Procedentes de Tánger, llegaron los exploradores marroquíes, entre ellos muchos indígenas, que marchan hoy en el vapor "Teide" con exploradores canarios y gaditanos para asistir a la "jamboree internacional" que tendrá lugar en Barcelona. Desfilaron por la ciudad.

Los de Ceuta y Tetuán

CEUTA, 19.—Con objeto de asistir a la "jamboree" de Barcelona, salieron para Algeciras patrullas de exploradores de Ceuta y Tetuán, mandadas por el jefe de tropa don Rafael Orozco.

Para despedirles acudieron numerosas personas, vocales del Consejo local, presidente de la Junta municipal, otras autoridades y familiares de dichos exploradores.

De Algeciras marchan a Barcelona por Valencia. La Junta municipal les costea el viaje.

Los exploradores aragoneses

ZARAGOZA, 19.—Para Barcelona salieron 200 exploradores con el fin de tomar parte en la "jamborre" que se celebrará en la Ciudad Condal. Antes de partir estuvieron en el Pilar.

También llegó un grupo de exploradores chilenos.

Exploradores de Cuenca

CUENCA, 19. — Hoy salió para la "jamborée" de Barcelona una representación de patrulla de exploradores de esta capital bajo el mando del jefe de tropas Francisco León. Fueron despedidos por las autoridades y Consejo de Alto Patronato.

Grandes tiradas de pichón en Torrelavega

Copas del conde de la Mortera y del Ayuntamiento

TORRELAVEGA, 18. — Continuaron en este día las tiradas de pichón, en las que se disputaban la Copa del conde de la Mortera y otra del marqués de Pidal. Toman parte 18 escopetas, ganando la copa del conde el señor Martín de los Ríos, que mató los ocho pájaros, sin ningún cero.

El importe de la subasta de escopetas, que alcanzó la cantidad de 1.003 pesetas la ganó el conde de la Mortera, que obtuvo la escopeta del señor Martín en 100 pesetas.

La copa del marqués de Pidal, que se tiró después, fué ganada por don Pablo Ceballos, que consiguió matar los ocho pichones señalados sin cero.

El "stand" de tiro, animadísimo, quedando todos satisfechos de pájaros y tiradores.

Copa del Banco Mercantil

TORRELAVEGA, 19.—Hoy continuaron las tiradas en el concurso que se está celebrando. Se tiraron las copas del Banco Mercantil y Minas de Cártes-Cartes.

La copa del Banco Mencantil la ganó el señor Martín de los Ríos y el segundo premio el señor Bidegain, con nueve y ocho pájaros muertos.

La copa de las Minas de Cártes fué ganada por el señor Romero, que consiguió matar nueve pájaros, con un solo cero.

A continuación se jugó una nueva copa del señor conde de la Mortera. Las condiciones para esta tirada eran: 15 pichones, tres ceros excluyen, ganando el premio el señor Ceballos al pájaro 16. El segundo premio, en metálico, lo obtuvo el señor Romero.

Se inscribieron ocho escopetas, alcanzando elevadas cantidades las subastas que ganaron los señores conde de la Mortera, Cuevas y Pereda, respectivamente.

Copa del Ayuntanmiento

TORRELAVEGA, 19.—Se tiró la Copa del Ayuntamiento, entre gran número de espectadores. Participaron muchas escopetas. Triunfó don Dionisio Delgado.

Los teléfonos de EL DEBATE son los números 71500, 71501, 71509 y 72805

Información Comercial y Financiera

4 POR 100 INTERIOR. — Serie F (73,60), 73,50; E (73,60), 73,60; D (73,75), 73,75; C (73,70), 74; B (73,70), 74; A (73,70), 74; G y H (73,70), 74.

4 POR 100 EXTERIOR. — Serie F (84,80), 84,60; E (84,80), 84,60; D (86,50), 87,30; C (87,90), 87,90; (88,50), 88,50; A (88,30), 88,50.

4 POR 100 AMORTIZABLE.—Serie E 77,75;; D, 78; C (77), 77; B (77), 77; A (77), 77.

5 POR 100 AMORTIZABLE 1920.—Serie C (93), s/c, 92; B (92,90; s/c, 92; A (92,90), s/c, 92.

5 POR 100 AMORTIZABLE 1917.—Serie C (91,50), s/c, 90; B (91,50), s/c, 90; A (91,50), s/c, 90.

5 POR 100 AMORTIZABLE 1926.—Serie F (101), 101; D (101), 101; C (101), 101; B (101), 101.

5 POR 100 AMORTIZABLE 1927 (sin impuesto).— Serie D (101,75), 101,85; C (101,75), 101,85; B (101,75), 101,85; A (101,75), 101,85.

5 POR 100 AMORTIZABLE 1927 (con impuesto).—Serie F (89,50), s/c, 88,25; E (89,50), s/c, 88,25; D (89,50), s/c, 88,25. C (89,50), s/c, 88,25; B (89,50), s/c,88,25; A (89,50), s/c, 88,25.

4,50 POR 100 AMORTIZABLE 1928.—Serie D (91,50), 91,50; C (91,50), 91,50; B (91,50), 91,50; A (91,50), 91,50.

AMORTIZABLE 3 POR 100.—Serie F (72,40), 72,50; E (72,40), 72,50; D (72,40) 72,50; C (72,50), 72,50; B (72,50), 72,50. A (72,60), 72,50.

AMORTIZABLE 4 POR 100.—Serie A (89), 89.

1929.—(100,80), 100,80.

DEUDA FERROVIARIA, 5 POR 100 Serie A (101), 101; B (100,90), 101; C (101), 101.

FERROVIARIA, 4 Y MEDIO POR 100 Serie A (91), 91; B (91), 91; 1929 (91), 91.

AYUNTAMIENTO DE MADRID. — Obligaciones, 1868 (101), 101; Empréstito de 1918 (89,25), 89,25;; 1929 (89), 89.

VALORES CON GARANTIA DEL ESTADO.—Caja de emisiones, 91; Transatlántica, 1925, mayo (97,75), s/c, 96,40. 1925, nov. (97,75), s/c, 96,40; Tánger a Fez: primera, segunda, tercera y cuarta (102), 102.

BANCO HIPOTECARIO DE ESPAÑA.—Cédulas, 4 por 100 (93), 93; 5 por 100 (100,35), 100,40; 6 por 100 (109,20), 109,40.

BANCO DE CREDITO LOCAL.—Cédulas al 6 por 100 (102), 102,25; 5,50 por 100 (95,35), 95,40; 5 por 100 (90), 90,10.

EFECTOS PUBLICOS EXTRANJEROS. — Cédulas argentinas (2,935), 2,93, Obligaciones Marruecos (93,50), 93,50.

ACCIONES.—Banco de España (579) 579; ídem Central (206), 206; ídem Español de Crédito (489), 489; Guadalquivir (700), 695; Prensa Española (113), 112; C. Electra A (140,50), 141; Hidro eléctrica Española (209), 209; Chade A. B C (716), 712; Unión Eléctrica Madrileña (146), 146; Telefónica (106.75), 107. Minas Rif, nominativas (624), 624; al portador (660), 657; fin corriente (663) 659; Duro Felguera (98), 98,75; fin corriente (98,25), 99; Los Guindos (115), 114,50; Tabacos, 230,50; Naval, blanca (125), 125; Unión y Fénix (447), 447; Petróleos (143), 144; Auxiliar de ferrocarriles (160), 160; M. Z. A. (559), 558; "Metro" (184), 184; Nortes (624), 622,50. fin corriente (624,50), 622,50; Tranvías (139,75), 141; idem fin corriente (139,75). 142; Altos Hornos (185,) 185; Azucareras ordinarias (73,25), 74; fin corriente (73,25), 73,75; Cédulas beneficiarias (171). 170; Explosivos (1.275), 1.295; fin corriente (1.284), 1.295; Lecrín (131), 131; Standard (100), 100; Río de la Plata, nuevas (240), 240.

OBLIGACIONES.— Hidroeléctrica, serie A (91,50), 91,50; serie B (91,75), 91,75; Chade, 6 por 100 (104,50), 104; Eléctrica Madrileña, 6 por 100 (107), 107; Duro Felguera (88,25), 88,50; Transatlántica, 1922 (103), 103; Norte, primera (74,60). 74,50; Asturias, segunda (72), 72; Prioridad Barcelona (78), 78; Valencianas 5 y medio (100,75), 101; M. Z. A., primera (342,25), 342,25; ídem (Arizas), F (98,50), 98,50; G 6 por 100 (103,50), 103,25; H 5 y medio por 100 (100,95), 100,25; Ciudad Real a Badajoz (101), 101; Andaluces, gris variable (139), 141; "Metro" 5 por 100, A (94), 94; Bonos Azucarera preferentes (95), 95; Peñarroya, 6 por 100 (102), 102.

Monedas.	Precedente.	Día 19
Francos	26,70	26,70
Libras	33,09	32,99
Dólares	6,825	*6,805
Francos suizos	*131,25	*131,05
Liras	*35,70	*35,65
Belgas	*94,80	*94,70
Marcos	*1,6275	*1,6225
Escudos portug.	*0,31	*0,3075
P. argentinos	*2,83	*2,855
Checas	*20,25	*20,20
Noruegas	*18,20	*18,25
Florines	*2,735	*2,7325
Chilenos	*0,81	*0,835

Nota.—Las cotizaciones precedidas de asterisco no son oficiales.

BOLSA DE BARCELONA
(Bolsín)

Nortes, 124,70; Alicantes, 111,60; Chades, 715; Explosivos, 259; Filipinas, 425; Minas del Rif, 132,75.

* * *

BARCELONA, 19.—Libras, 33,04; francos, 26,75; belgas, 94,90; liras, 35,70; suizos, 131,10; marcos oro, 1.627; dólares, 6.807; argentinos, 2.855; Nortes, 124,35. Alicantes, 111,45; Andaluces, 77,40; Gas, 162; Rif, 131,75; Hulleras, 120; Tabacos Filipinas, 421; Explosivos, 258,50; Río de la Plata, 48,50; Banco de Cataluña, 108,50. Duro Felguera 96; Aguas Barcelona, 224,25; Azucareras, 73,35; Chades, 711; Guadalquivir, 77.

Algodones. Nueva York. Diciembre, 18,50; enero, 18,54; marzo, 18,76; mayo, 18,90.

Liverpool. Disponibles, 10,21; agosto, 9,80; octubre, 9,77; diciembre, 9,74; enero, 9,74; marzo, 9,81; mayo, 9.86; julio, 9,86.

BOLSA DE LONDRES

Pesetas, 33; francos, 123,845; dólares, 4,8476; francos belgas, 34,87; ídem suizos, 25,2025; liras, 92,73; coronas suecas, 18,2137; noruegas, 18,2062; danesas, 18,0987; austriacas, 34,425; florines 121,006; marcos, 20,3562; pesos argentinos, 47,20; chilenos, 39,53.

(Cierre)

Pesetas, 33,01; francos, 123,845; dólares, 4, 84 25/32; belgas, 34,87; francos suizos, 25,285; florines, 12,10; liras, 92,725; marcos, 20,355; coronas suecas, 18,095; danesas, 18,215; noruegas, 18,205; chelines austriacos, 34,42; coronas checas, 163,75; marcos finlandeses, 192, 7/8; escudos portugueses, 108, 3/16; dracmas, 375; lei, 817, milreis, 5, 7/8; pesos argentinos, 47,25; Bombay, un chelín 5, 25/32 peniques; Changai, dos chelines 4,25 peniques; Hongkong, un chelín 11, 1/8 peniques Yokohama, un chelín 11, 5/32 peniques.

NOTAS INFORMATIVAS

La nota del día corresponde a tres valores que ya cerraron la semana pasada en situación de firmeza y con tendencia alcista: Explosivos, que suben 20 pesetas; Felguera, que mejora tres cuartillos, y Azucarera, que pasa de 73,25 a 74.

Se registra una reacción en Tranvías, que suben de 139,75 a 141 y todos los demás valores, salvo rara excepción, permanecen o sostenidos o flojos. La Chade baja cuatro duros a 712. Las Minas Rif, portador, reaparecen a 657 con tres puntos de pérdida. Los Guindos abandonan un entero. Telefónica sube un cuartillo a 107, y Petróleos un punto a 144. Alicantes desmerecen un entero y Nortes, uno y medio.

Los fondos públicos quedan sostenidos. El interior se apunta 30 céntimos a favor, pasando a 74. Cortan cupón el 5 por 100, 1920, que cierra a 92; el 1917, que pasa de 91,50 a 90 y el 1927 con impuesto, que cierra a 88,25 contra 89,50. La Deuda ferroviaria y los valores municipales no varían.

Del grupo garantizado destacan las Cédulas de Crédito Local, que mejoran hasta un cuartillo. En acciones bancarias no se registra ninguna alteración, publicándose sólo España, Central E. de Crédito y Río a precedente.

En el mercado monetario hay que señalar la baja de diez céntimos en las libras, que ceden a 32,90. El franco repite 26,70 y el dólar no se cotiza.

VALORES COTIZADOS A MAS DE UN CAMBIO

Tranvías, 140 y 141; Azucareras ordinarias, 73,75 y 74; Explosivos, 1.296, 1.297 y 1.295; ídem fin corriente, 1.300, 1.298, 1.297, 1.296, 1.294 y 1.295.

Tranvías fin de mes, 141, 141,50 y 142. Rif portador, fin de mes, 658 y 659. Felguera fin de mes, 98,75 y 99.

NIVELACION DE OPERACIONES

La Junta Sindical ha resuelto proceder a la nivelación de las operaciones realizadas a fin de mes en los siguientes valores: Chade, a 712. Felguera, a 99. Tranvías, a 142. Explosivos, a 1.300. Norte, a 622,50.

La entrega de saldos se efectuará mañana.

MONEDA NEGOCIADA

Francos, 50.000 a 26,70; libras, 3.000 a 32,99.

* * *

Pesetas nominales negociadas:

Interior, 156.700; exterior, 74.000; 4 por 100 amortizable, 10.000; 5 por 100, 1920, 51.000; 1917, 22.500; 1926, 77.500; 1927, sin impuestos, 71.500; con impuestos, 147.500; 3 por 100, 125.000; 4 por 100, 8.500; 4,50 por 100, 1.076.000; 1929, 140.000; Ferroviaria, 5 por 100, 28.500; 4,50 por 100, 104.000; 1929, 7.500; Ayuntamiento, 1868, 600; Villa 1918, 16.500; 1929, 6.500; Transatlántica, mayo, 5.500; noviembre, 12.500; Tánger a Fez, 17.500; Hipotecario 4 por 100, 12,500; 5 por 100, 61.500; 6 por 100, 60.000; Crédito Local, 6 por 100, 17.500; 5,50 por 100, 8.000; 5 por 100, 6.500; Empréstito argentino, 12.500; Marruecos, 22.000.

Acciones.—B. España, 33.000; Central, 25.000; ídem fin corriente, 12.500; Español de Crédito, 25.000; Prensa Española, 5.000; Guadalquivir, 25 acciones; Electra serie A, 10.000; Lecrín, 32.500; Hidroeléctrica, 25.000; Chade, 1.000; Standard, 1.500; Madrileña, 2.000; Telefónica, preferentes, 25.000; Rif, al portador, 74 acciones; ídem fin corriente, 100 acciones; nominativas, 25 acciones; Felguera, 25.000; ídem fin corriente, 25.000 y 50.000; Guindos, 12.500; Petróleos, 10.000; Naval, blancas, 7.500; Fénix, 800; Auxiliar de Ferrocarriles, 25.000; Alicante, ídem fin corriente, 100 acciones; "Metro", 500; Norte, 25 acciones; ídem fin corriente, 25 acciones; Tranvías, 125.000; ídem fin corriente, 25.000 y 87.500; Altos Hornos, 10.000; Azucareras ordinarias, 50.000; íd. fin corriente, 75.000; cédulas beneficiarias, fin corriente, 50 cédulas; Explosivos, 10.200; ídem fin corriente, 42.500 y 30.000; Río de la Plata, 22 acciones.

Obligaciones.—Hidroeléctrica, serie A, 10.000; serie B, 15.000; Chade, 10.000; Madrileña, 6 por 100, 5.000; Felguera, 1928, 10.000; Transatlántica, 1922, 2.500; Norte, primera, 16.500; Asturias, segunda, 4.500; Prioridad Barcelona, 1.000; Valencianas, 9.000; Villalba a Segovia, 12.500; M. Z. A., primera, 25 obligaciones; serie F, 17.000; serie G, 15.000; serie H, 12.500; Ciudad Real a Badajoz, 25.000; Andaluces, gris, variable, 100 obligaciones: Metro, serie A, 41.500; serie C, 10.000; bonos, segunda, 34.000; Cédulas argentinas, 6.000 pesos; Peñarroya, 10.000.

Extranjero

El proyecto Darlings para una valuta internacional

El proyecto de Mr. Darlings, uno de los directores del Middland Bank, para la creación de una valuta internacional expuesto en un artículo del "Nauen Zürcher Zeitung", ha encontrado adversas críticas.

Se trata de una proposición a favor de un Banco Internacional que crearía un dinero de la misma clase llamado libra internacional y que sólo estaría cubierto por el 20 por 100 en oro. Este Banco entregaría a cada nación el dinero que le correspondiese, según bases fijas y predeterminadas contra entrega de un 20 por 100 en oro.

Como se ve, trátase de un medio de evitar la temida escasez del oro, aumentándose lo menos en un 20 ó 30 por 100 la actual circulación dineraria. Actuaría, por tanto, inflatoriamente.

En el fondo puede que no se piense sino en restablecer para Inglaterra la supremacía dineraria y bancaria que este país tenía antes de la guerra y que hoy ha pasado a Norteamérica.

Para rebajar al 20 por 100 la cobertura metálica oro no hace falta un Banco Internacional, basta con un acuerdo de los Bancos de emisión.

El patrón oro, sea la cobertura del 1 o del 90 por 100, no será nunca más que una ficción conveniente.

¿Acuerdo de los productores de azúcar de caña?

Según la Prensa de Amsterdam, los productores de azúcar de caña—y en la conferencia que actualmente se celebra—han llegado a un acuerdo, según el cual la producción cubana quedará limitada a 4 o 4 y medio millones de toneladas anuales. Esa producción quedará centralizada, como lo está la de Java. A su vez, los productores de este país se comprometen a no vender su azúcar en Europa.

Mientras tanto, los productores de azúcar de remolacha continúan sus deliberaciones.

Santoral y cultos

DIA 20. Martes.—Stos. Bernardo, dr.; Filiberto, ab.; Samuel, prof.; Porfirio, Máximo, cfs.; Leovigildo Cristóbal, mj.; Lucio, Severo, Menón, mrs.

La misa y oficio divino son de S. Bernardo, con rito doble y color blanco.

A. Nocturna.—S. Hermenegildo.

Ave María.—11, misa, rosario y comida a 40 mujeres pobres, costeada por doña María Ambrosia Fausto.

40 Horas.—Bernardas del Sacramento.

Corte de María.—Guadalupe, en S. Milán (P.); Buen Parto, en S. Luis.

Parroquia de las Angustias.—7, misa perpetua por los bienhechores de la parroquia.

Parroquia del Buen Consejo.—7,30 a 11, misas.

A. de S. José de la Montaña (Caracas).—3 a 6 t., Exposición; 5,30, ejercicio, rosario y bendición.

Bernardas del Sacramento (40 Horas). 7 30, misa de comunión general; 8, Exposición; 11, misa solemne con panegírico, señor Vacchiano; 7,30 t., rosario, ejercicio, reserva, gozos y adoración de la reliquia.

Comendadoras de Calatrava. — Fiesta solemne a S. Bernardo Abad. 8,30 y 9, misas rezadas; 10, misa cantada, con Exposición y sermón, señor Lampreave; 6,30 t., Exposición, completas cantadas, rosario, solemnes reserva y adoración de la reliquia.

Esclavas del S. C. de Jesús (Cervantes).—7 m., Exposición que quedará de manifiesto hasta las 5 de la tarde, en que se rezará estación y rosario, terminando con bendición y reserva; 7 a 9,30, misas.

E. Pías de S. Fernando.—Novena a S. José de Calasanz. 7 t., Exposición, estación, rosario, sermón, P. Huertas; reserva y gozos.

E. Pías de S. Antón.—Idem ídem. 7,30 t., Exposición, estación, rosario, sermón, P. Pedrero; ejercicio, reserva y gozos.

O. del Caballero de Gracia.—7 a 9 t., Exposición.

Servitas (S. Nicolás).—8,30, 9, 9,30 y 10, misas; 6 a 7 t., Exposición; 6,30, corona rezada.

* * *

(Este periódico se publica con censura eclesiástica.)

Quiosco de EL DEBATE
CALLE DE ALCALA
(frente a las Calatravas)

Le pegan y además le roban

Ni en bicicleta se huye de los "autos". "Caco" se provee de algunos fondos.

Mauro García Aldea, de treinta y dos años, domiciliado en Fernández de la Hoz, 52, denunció que en un "bar" que posee su madre en Santa Engracia, 73, entraron ayer por la mañana tres individuos, que le pidieron café, y cuando se lo sirvió, al volverse, los parroquianos le dieron un golpe en la cabeza, que le atontó.

El momento psicológico fué aprovechado por los del café para llevarse una cajita que contenía 500 pesetas.

Al recobrar Mauro el conocimiento salió en persecución de los sujetos, dió alcance a uno de ellos en la calle de Castilla, luchó con él y sólo consiguió arrebatarle la gorra, donde el ladronazo llevaba escondidas 50 pesetas de las robadas.

Dos lesionados en un choque

En el kilómetro 10 de la carretera de Andalucía chocó un automóvil con un autocar en el instante en que el último de dichos vehículos varaba de mano por adelantar a un carro que iba delante. En el suceso resultaron con lesiones de pronóstico reservado las hermanas Concha del Río y Petra, de veinticinco y veintisiete años, respectivamente, domiciliadas en la calle de Antonio Acuña, número 9, que iban en el automóvil, el cual quedó destrozado.

Caída mortal

De uno de los andamios de una obra sita en la Moncloa cayó el albañil Cecilio Herrera Pardo, de cuarenta y dos años, con domicilio en Garcilaso, 5, y falleció a consecuencia de las lesiones recibidas, en la Casa de Socorro, a donde sus compañeros le condujeron.

Un par de sucesos hidráulicos

Carmen Lozano Olías, de catorce años, domiciliada en Cabestreros, 12, sufrió una extensa herida en un brazo al chocar una barca contra la que ella ocupaba, en le estanque del Retiro.

Fué trasladada por uno de los guardas del parque a la policlínica de la calle de Claudio Coello, donde calificaron su estado de pronóstico reservado.

Un muchacho de doce años, que se llama Román García Pérez, que habita en el paseo de Extremadura, 214, se arrojó, con propósito de bañarse, a un estanque en el lugar denominado Tejares de Paco, sin advertir que en el fondo había una cuba, con la que se causó lesiones de importancia.

Dos vuelcos y tres lesionados

En la Cuesta de las Perdices volcó, a la entrada del puente, el automóvil 19.548, que conducía Rafael Salgado Navarro, de veinte años, y en el que viajaba Tomás Juan Mascareña Alonso, de veintiocho, que habita en la calle de Juan Pantoja, 19, y en el suceso sufrieron ambos lesiones de pronóstico reservado.

En la plaza de Colón volcó también el automóvil 12.152, guiado por Ignacio Pérez Navarro, de treinta y tres años, con domicilio en Santa Engracia, 8, el cual resultó con lesiones de relativa importancia.

Robo de 1.375 pesetas

Cuando viajaba en un tranvía le robaron la cartera con 1.375 pesetas, a Joao Alonso Dogalleira, súbdito portugués. Esa cantidad formaba sus ahorros de diez meses de trabajo, como cantero.

Dos puntos de cuidado detenidos

Alejandra García, que habita en Pinos Bajos, 57, denunció ante la Guardia civil de Tetuán, que de un cuarto que tiene alquilado en la calle de Hermosilla le habían sustraído 500 pesetas y efectos, y agregó que sospechaba de un tal Antonio Balada.

La Benemérita se dirigió a la calle del Arroyo, donde Antonio vendió las cosas sustraídas, que fueron recuperadas, y después detuvo al sujeto en las proximidades de la puerta de Toledo, cuando estaba de palique con su novia.

Sabía el teniente de la Guardia civil don Antonio González, que este mismo individuo era el autor de varias estafas cometidas en la demarcación, y practicó gestiones que dieron por resultado que el detenido confesara que en efecto, en unión de un tal Justo Pinté, se dedicaba a dar un timo, que consistía en enmendar décimos de lotería y la numeración en las listas de la misma, para exhibir décimos premiados, completamente fules.

Con este sistema pedía dinero a cuenta del premio y pagaba el gasto con participaciones del decimito.

Confesó haber hecho los siguientes timos por tal procedimiento: A José García Martín, 45 pesetas; a Francisco Lozano, Rey, 90; a un tal Gil García, 120; a Isidro Oladre, 300 y en otros varios sitios, hasta la cantidad de 2.000 pesetas.

Detenido también el Pinté, fueron puestos los dos timadores a disposición del Juzgado de Colmenar.

Estalla una tubería de gas

En las primeras horas de la madrugada se ha producido en la plaza de España la rotura de una tubería conductora de gas. Mientras se avisó a la fábrica custodiaron el boquete fuerzas de Seguridad y de la Guardia civil.

No ha habido desgracias.

OTROS SUCESOS

Atropellos.—La camioneta 27.221 M., conducida por Esteban Alvarez Carreras, vecino de S. Fernando de Henares, alcanzó en las cercanías del Puente de las Ventas a José María Alcaraz Garrido de veintinueve años, con domicilio en Eraso, 12, y le causó lesiones de consideración

—En el kilómetro 10 de la carretera de la Coruña, el "auto" 32.542, conducido por Santos Castellanos Pérez, arrolló al ciclista Angel Herrero Gomis, de diez y ocho años, vecino de Aravaca, y le produjo lesiones de carácter grave.

Incendio.—En la calle del Alamo, 3, se produjo ayer tarde un incendio, que no llegó a tomar incremento por la rápida intervención de los bomberos.

Se cae por la ventana.—Don Antonio Robles Roiz, jubilado, se cayó desde una ventana de su domicilio, Santa Isabel, 15 y sufrió lesiones de gravedad.

Chofer lesionado.—Cuando arreglaba una camioneta de su propiedad, en la calle de Caramuel, se produjo lesiones de alguna importancia el chofer Cipriano Márquez Pérez, de veinte años.

Lluvia de sillas.—Inés Cebrián Marcos, de veintisiete años, sufrió lesiones de pronóstico reservado al caerle encima varias sillas de un carro del que se estaban descargando muebles a la puerta de la casa número 30 de la calle del Limón.

Por las escaleras.—Arturo Gutiérrez Sobrino, de treinta y dos años, domiciliado en Silva, 34, sufrió lesiones de gravedad al caerse en las escaleras del "Metro", en la estación de la Plaza del Progreso.

"Caco" se hace de 40 duros.—Luis Sáinz Fernández, de veintisiete años, denunció que de una tienda de películas de la calle de San Bernardo han sustraído 200 pesetas.

...Y de 45 más.—A Angeles Serrano Garcáa, le desaparecieron 225 pesetas que guardaba en un baúl, en su domicilio, Bravo Murillo, 64.

...Y de 60.—Evelio Núñez Infante denunció que le habían robado 300 pesetas en la calle de la Abada.

Rotura y nada más.—Teodoro Cano de la Torre puso en conocimiento de las autoridades que habían forzado un escaparate de la tienda que posee en la calle de la Luna, pero no advirtió la falta de nada.

A equiparse tocan.—A Francisco Rojo, portero de la casa número 27 de la calle del Marqués de Urquijo, le sustrajeron un traje del inquilino Angel Illana, que acababa de dejar el dependiente de una sastrería.

Accidentes. — Antonio Jiménez Lérida, de cuarenta años, sufrió lesiones de pronóstico reservado por accidente del trabajo en la calle de Magallanes.

—También cuando trabajaba en un hotel de la calle de la Coruña sufrió lesiones de importancia Eugenio Orgaz Gómez, de veintidós años, domiciliado en el camino de S. Isidro, 7.

Anciana gravísima.—Alarmados los vecinos de la casa número 29 de la calle de Claudio Coello, porque habían notado que la inquilina de uno de los cuartos llamada María González Fernández, de sesenta años, hacía dos días que no salía, dieron aviso a las autoridades. Se abrió la puerta de la habitación de la anciana y fué encontrada ésta en gravísimo estado.

No pudo declarar y supónese que se caería de la cama y no pudo después incorporarse, por estar casi paralítica.

RADIOTELEFONIA

Programas para el día 20:

MADRID, Unión Radio (E. A. J. 7, 424 metros).—11,45, Sintonía. Calendario astronómico. Santoral. Recetas culinarias.—12, Campanadas. Prensa. Bolsa. Bolsa de trabajo. Programas del día.—12,15, Señales horarias.—14, Campanadas. Señales horarias. "Las alegres modistillas", San Miguel; "Cavalleria rusticana", Mascagni; "El carro del sol", Serrano; "Danza gitana". Boletín meteorológico. Información teatral. Bolsa de trabajo. "Los verderones", Guerrero; "Del infierno adelante", Acuña; "La alegre juventud", Alonso y Belda. Revista cinematográfica. "Coplas de ronda". Alonso; "Cuchicheo". Dostal; "Patrulla liliputiense", Aubray.—15,25, Noticias de Prensa. Indice de conferencias.—19, Campanadas. Bolsa. Emisión para niños. 20, Música de baile.—20,25, Noticias de Prensa.—22, Campanadas. Señales horarias. Bolsa. Concierto sinfónico: "Anacreonte" (obertura), Cherubini; "Ma mère l'oye" (suite), Ravel; "Quinta sinfonía" (en "do" menor), Beethoven; "Los preludios" (poema sinfónico), Listz; "La condenación de Fausto", Berlioz.—24, Campanadas. Noticias del día. Noticias de última hora. Servicio especial para Unión Radio, suministrado por el diario EL DEBATE. Música de baile, de Palermo.—0,30, Cierre.

La legislación notarial cubana

UNA ACLARACION AL ARTICULO 216

Señor director de EL DEBATE.
Madrid.

Distinguido señor: En ese órgano prestigioso de la pública opinión, avalorado por la autoridad evidente que el mismo presta a los criterios sustentados en sus columnas, se publicó, hace muy poco tiempo por cierto, un artículo relacionado con lo que es Ley de esta república, con el Código Notarial, demandando en términos amistosos—y por ende, en forma tan sugestiva, que por fuerza debe ser correspondido inmediata y preferentemente—una más acertada legislación al respecto de los documentos notariales que, habiendo sido autorizados en la madre Patria, se otorgaron con el único fin de surtir efectos en la república de Cuba mediante sus "copias o testimonios", y a los cuales, según opinión del articulista, se le oponen en la actualidad, por ministerio de tal Cuerpo legal, determinadas trabas o dificultades que imposibilitan el logro del empeño para que fueron suscritos.

Precisa, en primer término, apuntar, dentro del propio criterio fraternal que al autor de tal artículo inspirara, que partiendo del supuesto de la certeza de la conclusión que tan categórica afirmación envuelve, los preceptos engendradores de tal estado de cosas no se crearon para realizar, con fin preconcebido, quebrantos a los contratantes que tuvieren necesidad de utilizar, con relación a sus actos o contratos, documentos de origen español, porque sería ciertamente contrario al alto espíritu conciliador en que siempre nos hemos inspirado, tanto en nuestras relaciones de carácter público u oficial como en las de orden social o meramente particular, al respecto de quienes venimos vinculados por íntimos, por estrechos lazos de orden espiritual y, además, en el aspecto práctico de la vida, por cuantiosos intereses que, por ley natural, se transmiten de ascendientes españoles a descendientes cubanos.

Pero es el caso, cierto de toda certeza en mí sentir, que las dificultades que como insuperables se apuntan y comentan con plausible propósito, no tienen en realidad de verdad ni uno ni otro aspecto, y por consiguiente, no se pueden imputar como vicios o defectos a nuestra nueva legislación, que, dicho sea de paso, ha tratado en la medida de sus fuerzas de resolver cuantos problemas se ofrecían como entorpecedores a la contratación nacional. Esta mí aseveración se puede apreciar con facilidad extrema, con un somero estudio de los preceptos en que erróneamente se ha pretendido hacer descansar el criterio que impugnamos y que no se compadece, ni poco ni mucho con nuestra realidad legal existente.

Correspondiendo a la gentileza de ese periódico, vamos a aclararlos con ligero esfuerzo, en satisfactoria prueba de lealtad y concordia.

Y sin más título que el de vuestra generosidad siempre hidalga, para mí garantía de benevolencia, me tomo la libertad de remitir a esa Dirección estas líneas con un ejemplar de la revista "Repertorio Judicial", que se edita en esta ciudad de La Habana, correspondiente al mes de junio próximo pasado. En la página ciento treinta y tres se inserta un trabajo mediante el cual aparece plenamente aclarado el extremo controvertido, y a que la presente carta se contrae. He obtenido la venia de su autor, previa y expresa, para someterlo a la ilustrada consideración de ese periódico. Se debe el mismo a la pluma del ex decano del Colegio Notarial de La Habana, en la actualidad decano "honoris causa", doctor Juan Carlos Andreu y del Junco, miembro prestigioso de nuestro foro e integrante, además, de la Comisión encargada de la redacción del proyecto del Cuerpo Legal aludido. En ese artículo, con la autoridad que le presta opinión tan documentada, se analiza el alcance y extensión de los preceptos que rigen y regulan la protocolización de los documentos "otorgados" en el extranjero, especificándose a cuáles comprende y cuántos quedan exentos de la referida formalidad. Entre estos últimos están incluídos los que proceden de la Península, porque el artículo 216 habla de documentos notariales "otorgados" en el extranjero, y los que nos remiten de España, no quedan comprendidos en esta expresión. Se trata de copias, y las copias no se "otorgan", sino se "expiden".

Creo que estas líneas, inspiradas en un alto sentimiento de amor a la Justicia, serán objeto de la más cordial acogida, en mérito a la idealidad que persiguen: cooperar a que los lazos espirituales que por tradición íntima y estrecha, ligan a estos dos pueblos, se fortifiquen más y más; sin que sean suficientes a desatarlos, no ya interpretaciones más o menos afortunadas a virtud de la distancia, ni aún los propios yerros cometidos, puesto que de existir éstos, todos, orientados por el derrotero generoso que señala esa publicación, habríamos de cuidar forzosamente, con celo noble, plausible y fecundo, rectificar a toda prisa cualquier línea de conducta que pudiera ser causa de desafección o desvío, dando con ello un ejemplo más de esa altura moral de que tan justamente nos enorgullecemos, y que constituye nuestra idealidad suprema, la divisa gloriosa de la raza.

Para fortuna nuestra, en el presente caso, nada precisa ser rectificado; sino que, por el contrario, de la circunstancia de tener España análoga legislación notarial a la nuestra, resulta en la actualidad que sus documentos notariales con relación a los otorgados en países en que no se custodian las matrices, gozan de un privilegio evidente: con dos caminos a seguir, ambos legales, eficaces y con efectos judiciales ciertos.

En la seguridad que usted sabrá disculpar la libertad que me tomo, quedo de usted con la mayor consideración, muy atento y s. s., **Edmundo Gronlier y González.**

Habana, julio 1929.

* * *

"Y ya que hemos citado el artículo 216 sería conveniente aclarar que la obligación de protocolizar en Archivo nacional documentos extranjeros "no comprende" las copias de instrumentos notariales. En primer término, porque se refiere la obligación a los documentos notariales "otorgados" en el extranjero, y las copias no se otorgan sino que se expiden. Tampoco las copias son certificaciones. Por consiguiente, hoy, como antes de regir el Código Notarial, las copias expedidas por notarios extranjeros y por cónsules cubanos surten sus efectos en esta república si están debidamente legalizadas; esto es, de acuerdo con los decretos de 11 de abril de 1903 y 6 de diciembre de 1922, sin necesidad de protocolizarlas en Cuba. Ahora bien, si se protocolizan, ¿han de cumplirse necesariamente los requisitos que exige el artículo 217? Para que surtan los efectos legales que señalan los artículos 217 y 218 del Código Notarial, sí. Es decir, por ejemplo, si se protocoliza una copia de escritura de préstamo; para que la copia que se expida se considere una segunda copia con fuerza ejecutiva precisará que se cumplan los requisitos del artículo 217; si no se cumplen, no tendrá esa fuerza ejecutiva y sólo surtirá los efectos legales de un acta de protocolización conforme a los preceptos que antes he citado y tampoco gozará del privilegio del artículo 218 en caso de impugnación. (Los notarios están autorizados para autorizar las actas de protocolización por virtud de lo dispuesto en el penúltimo párrafo del artículo segundo del Código Notarial, sin que sea imprescindible demandar el cumplimiento de los requisitos del artículo 217, tan repetido, sino sólo para que produzcan los efectos privilegiados a que se refiere.)

Respecto de las copias protocolizadas antes de regir el Código Notarial nada dispone éste, porque considera que surten los efectos legales consiguientes, o sean los mismos que antes de regir el Código, sin gozar de los privilegios indicados que lleva consigo la observancia de los requisitos que exige el artículo 217; pero en cuanto a los documentos originales y certificaciones protocolizadas ha tenido el legislador un criterio distinto: para que surtan efectos legales ha exigido la formalidad que establece el último párrafo del artículo 215; si no se llena, no tendrán eficacia legal. Esta previsión legislativa es prueba evidente de que la interpretación que estamos dando a los artículos 217 y 218 es la procedente. Se basa en los elementos de interpretación denominados por Savigny gramatical y lógico o armónico. Además está acorde con nuestro sistema jurídico en la esfera del Derecho civil como en la del Derecho Internacional Privado, por lo que pudiéramos afirmar que también se ajusta al elemento "sistemático", que asimismo el fundador de la escuela histórica estimaba de extraordinaria importancia en toda labor interpretativa.

Respecto de los poderes originales que se protocolicen, como no puede presentarse la cuestión de si las copias que se expidan tienen o no la condición de primeras o segundas copias expedidas en forma legal, pues las de los poderes se expiden sin los requisitos que para reunir aquellas condiciones exige el Código Notarial, opino que no es obligatorio el requisito del inciso "A" del artículo 215, aunque sí cumplir lo que prescribe el penúltimo párrafo de ese artículo, y para los protocolados antes de regir el Código hacer lo que ordena el último párrafo de ese mismo artículo."

Detenidos por molestar a las damas

Han pasado a la Prisión Celular, a disposición del director de Seguridad, por molestar a las señoras, Anastasio Eugenio Hernández, de veintidós años, jornalero; José Fernández Alvarez, de diez y nueve, dependiente de ultramarinos; Eduardo García Andrés, de veinticuatro; Bonifacio de Agustín Clemente, de sesenta y tres, ferroviario, y Mariano Gómez Miravalles, dependiente de una sastrería.

CORCONTE
CLIMA TONICO
Riñón, impurezas de la sangre, diabetes
INAUGURADO EL 1.° DE JULIO

Folletín de EL DEBATE 83)

MME. COURAUD D'ABLANCOURT

LA TEMEROSA AVENTURA

(NOVELA)

(Traducción española expresamente hecha para EL DEBATE por Emilio Carrascosa)

Lulú, sin el que no podía vivir, y la princesa de Rosarof, emocionada y agradecida a los buenos sentimientos de la vieja, la había tomado a su servicio con gran contentamiento de Lulú que sentía por la señora Mouton un sincero afecto.

—Señora princesa—dijo la buena mujer un poco azorada—, ahí fuera hay un hombre que insiste en querer ser recibido por la señora.

—¿Un hombre... o un caballero?—preguntó la princesa de Rosarof recalcando mucho las palabras.

—Bueno, un caballero—rectificó ingenuamente la sirvienta—, aunque tiene todas las trazas de un mendigo. Usa una gran barba blanca, descuidada como la cabellera, viste un traje casi harapiento, y puede decirse que va descalzo porque los zapatos apenas logran cubrir sus pies, en tan deplorable estado se hallan.

—Dóle usted una limosna, Mouton—ordenó la princesa de Rosarof—, y haga siempre lo mismo, sin necesidad de preguntarme, con todos los pobres que vengan a llamar a nuestra puerta. A los desgraciados que se ven en el trance de implorar la caridad ajena no se les debe rehusar lo que necesiten.

—El caso es que no pide limosna, ni la acepta. Interpretando fielmente los caritativos sentimientos de la señora le ofrecí una moneda de plata, pero el hombre la rechazó con gesto digno, como si mi liberalidad le ofendiese, y me dijo una vez más, como si quisiera romper mi resistencia:

—Anuncie usted mi visita a la princesa Alejo de Rosarof.

—La señora princesa se halla almorzando en estos momentos, le contesté—dijo la señora Mouton—y no voy a hacerla levantar de la mesa sin otra razón de que haya una persona que pretenda verla a una hora tan intempestiva.

—¿Qué dijo entonces el visitante?—preguntó Yane.

—Se quedó un rato pensativo y luego, clavando en mí una mirada autoritaria, me ordenó: Váyase usted a prevenir de mi presencia a la señora princesa de Rosarof, y dígale que el señor Luis León desea saludarla.

—¡Oh, Luis León!... ¿Es posible que esté en Francia?—exclamaron a un tiempo la

UNA BUENA CORRIDA EN SAN SEBASTIAN

Se le concedió una oreja a Félix Rodríguez. El público pidió otra para Valencia II, que, como el Niño de la Palma, fué ovacionado con frecuencia. La corrida de Gijón tuvo que suspenderse al quinto toro a causa de la lluvia. A la de la Prensa de Coruña asistió el infante don Jaime.

MUERTE DE MANUEL DE LOS REYES EN BURGO DE OSMA

UN PEON Y... NADA MAS

Más satisfecho podía haber salido el domingo el público de la plaza de Madrid si los novilleros hubieran sabido torear, porque, de los seis Palhas, cinco fueron perfectamente lidiables. Pero apenas vimos nada. Torquito III, Rafael García y el debutante Cecilio Barral se limitaron a matar con brevedad. El héroe de la tarde fué un peón: Saturio Torón, a quien se le tributaron constantes ovaciones y se obligó a salir a los medios. Todo lo mereció.

El primer bicho fué excelente; un berrendo en negro tan inocentón como bravo. Torquito lo recibe con unos lances regulares, que se aplauden. Vemos tres pares buenos de banderillas y una faena de muleta muy embarullada, de la que sale desarmado el matador. Luego, una media estocada superior, que basta. (Ovación y vuelta al ruedo.)

Y salió a la plaza un torete de mala catadura, tuerto, maniático, que tardó treinta y cuatro minutos en pasar a las mulillas. ¡Señores, qué animal! No había capote que lo sujetara. El peón de marras demostró su habilidad en algunos momentos, pero el toro no quería ver los caballos. Por sorpresa tomó las puyas reglamentarias en el mismo estribo, al arrancarse peligrosamente. Sembró el pánico con sus arrancadas, armó grandes barullos, y el novillero tuvo que oír el primer aviso. Por fin, después de cuatro pinchazos, cobró una media en su sitio y descabelló al primer intento. Rafael García oyó aplausos. ¡Cómo sería el bicho!

El debutante Barral puso su buena voluntad; estuvo valiente y aun temerario en algunos lances, pero demostró mucho desconocimiento con el capote y con la muleta. Menos mal que acertó a matar bien. Su primer novillo era bueno y podía haberse lucido. Lo despachó de una gran estocada hasta el puño y un descabello. (Ovación, vuelta y salida a los medios.). "¡Qué bueno es el público de Madrid!", decían algunos.

Apareció el cuarto Palha, y tenemos a Torquito III con ganas de lucimiento, que no consigue porque el toro se va. Los espectadores piden agua..., pero es el ruedo el que tiene sed. ¿Cómo no ha salido ya el tanque?

El bicho cumple con los caballos y los rehileteros cumplen con el bicho. Torquito se lo quita de en medio con una media estocada que se aplaude.

El quinto novillo encuentra la plaza regada. Rafael García tiene mejor suerte ahora, porque el animal es bravo. A pesar de todo, no hace nada de particular. El peón Saturio escucha la mayor ovación de la tarde al poner dos magistrales pares de banderillas, uno al sesgo. García se embarulla con la muleta; baila, tiene miedo, etc. Clava una estocada oblicua y suenan pitos.

Barral sigue sin saber lo que es un capote. Tiene pretensiones, quiere imitar los buenos estilos...; pero antes hay que aprender.

Al entrar a matar sufre un achuchón sin consecuencias. Cobró una estocada de efectos tardíos, y se acabó. Total; como decían unos turistas franceses que presenciaron la corrida a nuestro lado: "Rien de joli".

En un palco asistió a la fiesta el infante don Carlos.—**A. G.**

EN TETUAN

Del ganado que envió Buenabarba puede juzgarse por el siguiente resumen: cuatro fueron silbados estrepitosamente en el arrastre, y aun así, no lo fueron todo lo que merecían; dos lucieron el lazo negro; uno fué de una burricaguera tan total, que no dió lugar a un mal lance; el segundo fué devuelto al corral y sustituído por otro que a su vez tuvo que ser sustituído por un tercero que... mejor hubiésemos ido con cualquiera de los devueltos. Sólo uno valió algo y se pudo hacer algo con él, y esa suerte le cupo a Balderas, que aprovechó las nobles condiciones de la cabrita (si es siquiera un novillete, le da un disgusto cuando le empitonó) y se lució de verdad con el capote y más con la muleta, con la que realizó una faena vistosa y pinturera, coronándola con media en las agujas que le valió la oreja. Del sexto, el perfecto burriciego, se deshizo como pudo y hasta tuvo la suerte de ser breve y certero.

Su compañero y compatriota Muñoz, en su cuarta actuación, nos afirma en el juicio que, por llevarlo dicho ya tres veces, no hemos de repetir hoy: no es más que un banderillero. A su primero, al que se figuró lo menos un "pregonao", lo pasaportó con solo dos malos telonazos, de un sartenazo de cualquier forma. En el séptimo, su labor fué de verdadero desastre: le entró hasta nueve veces con todas las agravantes y pinchando en todos los sitios. El y Balderas banderillearon magistralmente al segundo, llevándose una gran ovación.

Rafael Moreno tuvo la desgracia de que le correspondiese el peor lote y, sin embargo, se hizo aplaudir de verdad por sus buenos deseos y su valor, que lo derrochó en todo momento; mas aún, con el pajarraco que le tocó en segundo lugar, que sembró el pánico entre los subalternos y sólo él le supo llegar y castigar y hacerse con él, y darle mejor muerte que se merecía; lo que el público le premió con una ovación. Además, estuvo toda la tarde trabajador, incansable e inteligente, y en cuanto pudo, lució con el percal y la bayeta, lo que no era de esperar con tan pésimo género.

Lo mismo decimos de Antonio Ortega, que también tuvo que luchar con dos bichos ilidiables. Y, sin embargo, a su primero, se pegó de verdad al costillar, y luego, hecho una estatua, se apretó y templó tanto, que el animal lo derribó y por poco le da un disgusto serio. A este mismo, con la muleta le hizo una faena que fué un primor de suavidad, de soltura y de dominio, compuesta por pases de todas las marcas y de la mejor calidad, pasaportándolo de un gran estoconazo a un tiempo, en el que aguantó como los valientes. En el octavo, que fué de lo peorcito que sale por chiqueros, el público le aplaudió la brevedad y la valentía con que lo despachó.

En la brega y banderillas, Chatillo de Valencia, Regaterín y Pastoret.

Comenzó la corrida a las cinco y media y terminó con luces, después de las ocho y media. Y todo por el ganado: un saldo indecoroso.—**L. G. H.**

EN VISTA ALEGRE

La plaza carabanchelera se llenó el domingo para presenciar la actuación de Julián Pastor y Chiquito de la Audiencia, que habían despertado interés después de sus éxitos anteriores, pero el público salió defraudado y mostró su desagrado ante la desilusión. Los toros de Gumersindo Llorente resultaron malos. Sólo dos cumplieron; los demás eran mansos en absoluto.

Los novilleros se limitaron a despachar sus lotes como pudieron. Se distinguió entre los subalternos el peón Niño de la Audiencia, que hubo de saludar desde los medios entre grandes ovaciones.

EN PROVINCIAS

LA PRIMERA DE FERIA EN BILBAO

BILBAO, 19.—Ayer se ha celebrado la primera de feria, con lleno y lluvia al principio de la corrida, que obligó a comenzar el festejo con una hora de retraso. Se lidian seis toros de Julián Fernández, para Agüero, Gitanillo y Barrera.

Martín Agüero, bien con la capa en el primero, al que mató, después de faena breve, de media en las agujas. (Ovación y vuelta.) En el cuarto, después de un gran quite, pocos pases con la flámula y una entera con derrame, entrando recto. (Ovación y vuelta.)

Gitanillo, buenas verónicas al segundo y una faena artística por naturales y molinetes, para una entera. (Palmas.) En el quinto, mediano con la muleta y un pinchazo, media estocada y descabella a la segunda.

Barrera, artista con el capote. Se anota un buen quite de Agüero. Barrera hace una faena por la cara, para un pinchazo, media estocada y un descabello. En el sexto se hace pesado con el estoque. (Pitos).

LA SEGUNDA DE FERIA EN BILBAO

BILBAO, 19.—Con tiempo incierto se celebra la segunda de feria. La entrada es casi un lleno. Toros de Miura, para Valencia II, Féliz Rodríguez y Gitanillo de Triana. La plaza ofrece un brillante aspecto.

Primero, negro zaíno. De salida salta al callejón. Valencia lancea en dos tiempos, movido y despegado. El bicho, tardío en varas, demostrando poco nervio. Los matadores no se pueden lucir en quites. Regularmente banderilleado, pasa a manos de Valencia, que tantea con la derecha y da luego varios ayudados por bajo. Sufre un achuchón y atiza un pinchazo, otro sin soltar, dos pases altos a un tiempo, una entera. El toro dobla y hay pitos para el matador.

Segundo, mulato, bragado, alto y descarado de cuerna. Félix Rodríguez intenta lancear y resulta achuchado. Luego da cuatro verónicas superiores. Ovación a un quite muy templado del valenciano y otro templado de Gitanillo. Muchas palmas. El bicho ataca alegre y con poder. Félix da dos faroles enormes y remata de rodillas. Gran ovación. Mal tercio de banderillas. Posadero cae en la misma cara del toro, y cuando éste mete la cabeza, Félix le salva, con un oportuno quite, de una cornada segura. Hace una faena defensiva, pues el toro está fuerte y termina con una estocada mala, huyendo. Bronca y luego un bajonazo. Protestas.

Tercero, negro, bragado, largo y gordo. Gitanillo lancea vulgarote y en el primer quite torea movido. Pitos. El bicho desmonta con poder. Bombita IV acude oportuno a una caída peligrosa de un piquero. La lidia, aburrida. Los banderilleros cumplen después de pasar muchas fatigas. Gitanillo muletea sin sujetar y ayudado por el peonaje da dos pases de pitón a pitón, haciendo un mal papel entre las bromas del público. Una estocada delantera y atravesada. Pitos. Varios descabellos. Bronca.

Cuarto, escurrido y alto de agujas. Valencia II estuvo apático con la capa. Con la muleta hizo una faena por altos y ayudados y dió un pinchazo malo, otro caído y un bajonazo, entrando feamente. (Protesta).

Quinto, mulato obscuro, gordo y gachito de cuerna. Félix Rodríguez da cinco verónicas ajustándose mucho y después de dos parones formidables. En el segundo quite, Gitanillo lancea templando; el toro se queda y le alcanza, derribándole. Posadero le salva de una cornada. El bicho es tan bravo que se parte el pitón derecho contra el estribo de un caballo. Hace Félix Rodríguez una buena faena y mata de media buena, un pinchazo, una estocada atravesada y un descabello. (Muchas palmas).

Sexto, chorreado en morrillo, zaíno y escurrido. De salida salta limpiamente al callejón. Gitanillo le fija con unos lances insulsos. Los piqueros, igual que Gitanillo, demuestran pánico. Gitanillo muletea por la cara entre el pitorreo del público. Sufre un desarme y mata de un pinchazo, huyendo (bronca, y un bajonazo análogo. Los peones hacen la rueda y por fin mata de un descabello. (Broncazo).

CORRIDA DESASTROSA

CADIZ, 19.—Con media entrada celebróse ayer la corrida en el Puerto de Santa María. El ganado de Mariano Bautista, fué bravísimo.

Carnicerito, en su primero, hizo una faena deslucida, para un metisaca y media alargando el brazo. En su segundo estuvo aún peor: la faena de muleta fué mala y con el pincho largo media a paso de banderillas, un pinchazo, un sartenazo, otro pinchazo, otro en un ojo y dos puñaladas más. Recibe un aviso y la bronca en mayúscula.

Cagancho estuvo enorme con el capotillo en su primero, dando una serie de verónicas templadísimas. Hizo dos quites buenos y fué ovacionado. Con la muleta estuvo sólo regular y arreó media estocada mala que bastó. En su segundo estuvo desastroso: "espantás", sablazos, puñaladas y todo el repertorio de cosas feas.

Maera, a la altura de Cagancho, malo. En su primero, escuchó dos avisos y dos broncas en sus dos toros.

EN OVIEDO

OVIEDO, 19.—A la corrida celebrada esta tarde asiste el Gobierno. Antes de empezar es entregado a Bienvenida el estoque de oro, que obtuvo en la corrida de la Asociación de la Prensa de Santander. Toros de Graciliano Pérez Tabernero para Marcial Lalanda, Barrera y Manolo Bienvenida.

Marcial, bien en el primero, en el que fué ovacionado, y colosal en el cuarto, sobre todo, con la capa y en banderillas. No cortó la oreja por estar algo deficiente con el estoque.

Barrera, bien en su primero, y superior en el quinto, en que hizo una gran faena con pases de todas las marcas, para terminar con media estocada arriba. (Ovación, oreja y vuelta al ruedo.)

Bienvenida cumplió en el tercero de la tarde y en el último dió el baño a sus compañeros. Toreó admirablemente, puso grandes pares de banderillas y con la muleta hizo una faena colosal. Empezó con un pase de pecho, seguido de tres naturales sin enmendarse, enormes. Luego dió pases de todas las marcas, entre el entusiasmo del público y terminó la gran faena con un volapié estupendo, que mató al toro sin puntilla. Gran ovación, las dos orejas, el rabo, salida a los medios y luego en hombros del público.

UNA CORRIDA BUENA

SAN SEBASTIAN, 19.—Con cielo nuboso y buena entrada, se celebró la tercera de abono, lidiándose ocho toros de Coquilla, por Chicuelo, Valencia II, Niño de la Palma y Félix Rodríguez.

Chicuelo lancea al primero desde lejos y movido. En el tercio de quites da una buena verónica y un recorte, y Félix Rodríguez dos verónicas que se aplauden. El bicho toma cuatro varas sin consecuencias. Chicuelo hace una faena por la cara sin sujetar al toro, y despacha de un pinchazo atravesado y media chalequera. Pitos para el torero y el toro.

Al segundo de la tarde lo saluda Valencia II con dos verónicas superiores y una navarra. Encerrado en las tablas se le engancha el capote y se ve apurado para saltar la barrera. Repite con tres verónicas, una de ellas superior, y en quites da dos verónicas, una media y un farol y otras verónicas ceñidas, enroscándose el toro. El Niño de la Palma, en su turno, veroniquea suave y torea de frente por detrás. Hay cuatro varas por tres tumbos. Valencia II brinda al ex empresario, don Sabino Ucelayeta, y hace una faena valiente con pases de cabeza a rabo, de pecho y naturales, arreando un estoconazo recibiendo, del que salió trompicado. Palmas y vuelta al ruedo.

El Niño de la Palma da a su toro unos lances vulgares y una buena verónica. En quites está oportuno y adornado. Valencia da media verónica buena. El Niño inicia la faena con tres pases superiores de cabeza a rabo y un molinete, agarrando media tendida, que basta. Palmas y vuelta al ruedo.

Félix Rodríguez recibe al suyo con una verónica superior y Chicuelo le obsequia con una chicuelina con los pies parados y superior. Félix brinda a don Víctor González, dueño del café Choco, y comienza con tres pases estatuarios, siguiendo con dos parones y pases de pecho y de rodillas, faena que ameniza la música. Entrando bien, deja media algo pasada, y después una estocada hasta la bola. (Palmas, petición de oreja y vuelta al ruedo. También hay palmas para el toro.)

En el quinto de la tarde, Chicuelo instrumenta cinco verónicas magníficas, que son coreadas por el público, y en los quites repite una chicuelina. Con la muleta le da unos cuantos pases de cabeza a rabo, y uno de pecho. Después torea por la cara y deja un pinchazo y una estocada caidilla. Descabella al primer intento. División de opiniones.

Valencia II da al sexto cuatro verónicas y una buena en los quites. El Niño de la Palma da dos medias verónicas superiores. Con la muelta da medio natural y dos completos, sufriendo un desarme. Continúa con un farol y despacha de un golletazo. Palmas, petición de oreja y vuelta al ruedo.

El Niño de la Palma veroniquea al séptimo parado y con temple y da una rebolera y una serpentina que le valen muchas palmas. Valencia, en los quites, tres verónicas buenas y el puente trágico. Chicuelo coge los palos y ofrece un par a Valencia, que éste clava al cuarteo, desigual y delantero. El Niño de la Palma coloca otro par también al cuarteo y desigual, rematando el tercio un peón. Cayetano se acerca valiente e inicia la faena con un natural, otro de pecho, y otro de cabeza a rabo. Hace sacar el toro a los medios y sigue toreando por naturales y de pecho, cambiándose de mano la muleta. Sacude un pinchazo bajo, sin soltar, y media desprendida y atravesada, descabellando al sexto golpe. Palmas tibias.

Al que cierra la tarde, lo recibe Féliz Rodríguez con unas verónicas y un parón, y en los quites con tres verónicas superiores y con lances de frente por detras y de rodillas. Con la muleta hace una faena valiente, en la que sobresalen varios naturales, para terminar con un bajonazo. Ovación y oreja.

El público ha salido satisfecho de la corrida.

CORRIDA GOYESCA EN TOLEDO

TOLEDO, 19.—Con lleno se celebró ayer la corrida goyesca. La plaza estaba profusamente adornada, y hubo un vistoso desfile. El palco presidencial, ocupado por señoritas de los partidos judiciales de la provincia. Toros de Veragua para Lalanda, Fuentes Bejarano y Manolo Bienvenida.

Lalanda, bien con la capa y en banderillas en el primero. Breve con la muleta y pesado con el estoque. En el cuarto no hizo nada con la capa, y tampoco estuvo mejor con el pincho.

Fuentes Bejarano, superior en el primero suyo, al que atizó un superior volapié. (Ovación, orejas, rabo y vuelta al ruedo.) En el quinto hizo una faena muy valiente y remató con media buena. (Ovación y vuelta.)

Manolo Bienvenida, bien con la capa y banderillas, pero matando estuvo flojo.

Novilladas

EN ALMERIA

ALMERIA, 19.—La cuadrilla bufa de Charlot, Fatigón y su botones, divirtieron al público con sus trucos y ocurrencias. Después actuaron en lidia ordinaria Niño de la Macarena y Paraviejas, que fueron sacados en hombros.

EN BARCELONA

BARCELONA, 19.—Plaza Monumental. Seis novillos de Martinho Alves do Río, para Vaquerín, Manolé y Ruiz Toledo. Vaquerín, bien con la capa y voluntarioso con muleta y estoque. Manolé, bien con el capote y muy bien con el estoque en su primero; en su segundo, estuvo mediano. Ruiz Toledo, valiente con capa y muleta y desarcertado con el estoque. En el segundo fué cogido y resultó con un puntazo en el tercio medio del muslo izquierdo. Pasaportó al toro Vaquerín. Este toro, que era burriciego, saltó la barrera y enganchó a un mozo de estoques, que resultó con lesiones leves.

MUERTE DEL NOVILLERO MANUEL DE LOS REYES

BURGO DE OSMA, 18.—Se celebró la segunda novillada de feria. Pinturas quedó bien. Lagartito II, muy valiente, cosechó grandes ovaciones.

El sobresaliente Manuel de los Reyes fué alcanzado por el quinto toro, que le dió un cornalón en el muslo derecho con rotura de la femoral. El asta del toro penetró en la región abdominal. El diestro ingresó en la enfermería en estado gravísimo. Los médicos creen en un fatal desenlace.

* * *

SORIA, 19.—Esta tarde ha fallecido en Burgo de Osma el novillero Manuel de los Reyes, a consecuencia de la cogida al pasar de muleta al quinto novillo en la corrida celebrada ayer en dicha ciudad.

CORRIDA DE LA PRENSA EN CORUÑA

CORUÑA, 19.—En la novillada de la Prensa torearon Rafael y José Bienvenida y Alfredo Corrochano, que se disputaron la oreja de oro, regalo del Comité de fiestas.

Asistió el infante don Jaime, que fué muy aclamado.

EN GIJON

GIJON, 19.—Los novillos de Muriel, mansos e ilidiables. La fiesta, que comenzó con agua, hubo de suspenderse en el quinto bicho a causa de la incesante lluvia. Gil Tovar, Palomino y Sacristán Fuentes, se limitaron a cumplir ante las dificultades anotadas. Asistió con sus hijas el general Primo de Rivera, que fué ovacionado calurosamente.

EN VALVERDE DEL CAMINO

HUELVA, 19.—En Valverde del Camino se celebró ayer la última corrida de feria con mucha animación. Se lidiaron novillos de Darnande. Niño de Rosales estuvo bien y José García Caramelero, muy valiente y artista, fué ovacionado.

EN SIGUENZA

SIGÜENZA, 19.—Se ha celebrado la segunda novillada de las ferias de San Roque, con ganado de Alfonso Sevilla, para Camará y Carretero.

Camará tuvo una gran tarde y oyó muchas ovaciones. Cortó la oreja de su primer novillo. Carretero, voluntarioso, bien en su primero y regular en el otro. El cuarto bicho fué lidiado en medio de un alboroto formidable, por ser manso de solemnidad y no haberlo sustituído

BECERRADA EN ALICANTE

ALICANTE, 19.—Se celebró una becerrada en la que lidiaron reses de Zaballos, Antoñito Iglesias y Joselito Migueláñez, ambos madrileños, que lograron un éxito. Migueláñez cortó orejas y salió en hombros.

TRES MATADORES HERIDOS EN GUAYAQUIL

GUAYAQUIL, 19.—Ayer domingo se celebró una corrida de toros, en la que los tres diestros resultaron heridos.

José Padilla resultó con un varetazo en el estómago. Gallardito, con una cornada en el vientre, calificada de pronóstico reservado, y Sarapito, con el muslo desgarrado, herida que fué calificada de grave.

Los toros, de Pedregal, fueron todos mansos.—**Associated Press.**

Abundante cosecha de remolacha

La de trigo, en Sevilla, es regular, pero el grano muy bueno. La de algodón, inferior a la del año pasado. Buen año de aceite.

DAÑOS EN ARAGON POR LA SEQUIA

Buen grano, pero no abundante

SEVILLA, 19.—Han terminado las faenas de la recolección de trigo. Cosecha regular, pero buen grano. Ahora se está recogiendo la remolacha. Ya va buena esta faena y se está enviando a la fábrica de los Rosales. La cosecha es muy buena por la calidad y por la cantidad, que es tanta que quizá no dé abasto la fábrica. El algodón está mejor; en algunas comarcas presenta buen aspecto, pero no se espera una cosecha tan buena como el año pasado. El maíz pronto se recogerá. La cosecha es deficiente este año. La cosecha de aceite parece que se presenta bien. En algunos sitios están satisfechos los agricultores; en otros hay una cosecha regular. El fruto está sano.

Trigos y harinas.—El mercado de trigo está sujeto a la tasa, aunque teniendo en cuenta sus clases y rendimientos. Se han hecho bastantes operaciones en esta semana. No se moltura trigo exótico. Las harinas han bajado nuevamente. Las de trigos recios se pagan a 65 pesetas los 100 kilos de la fina extra; a 62 la primera semolada; a 61 la primera corriente, y a 60 la segunda corriente. Un poco más endeble, a 58. Las de trigos blandos se cotizan a 72 pesetas la de primera de fuerza Aragón y a 70 la primera media fuerza. A 70 la primera candeal Castilla y a 68 la primera candeal Andalucía. Hay bastante salida ahora y las fábricas no cesan de molturar. Los salvados se pagan la harinilla a 35 pesetas el saco de 70 kilos y la rebaza a 29 el saco de 60 kilos. También esto ha bajado un poco.

Garbanzos.—Hubo buena cosecha de garbanzos y ello fué causa de la baja de precios. El mercado está muy animado, habiéndose operado sobre grandes partidas a los precios siguientes: blancos tiernos, de 128 a 130 pesetas los 100 kilos; de calidad inferior, de 115 a 120 pesetas; blancos duros, de 65 a 68; mulatos tiernos de 75 a 78; mulatos duros, de 55 a 58; mulatos duros, de peor calidad, de 48 a 50 pesetas los 100 kilos.

Granos.—Los granos para piensos han bajado también algo. La avena ha bajado dos pesetas. Se paga a 31 los 100 kilos. La cebada se paga a 35. Ha bajado 1,50. Las habas han subido un poco; se pagan las de Tarragona a 46 pesetas los 100 kilos; éstas han subido dos pesetas. Las mazaganas blancas, a 41 pesetas, y las moradas, a 40. Las chicas, a 40. El maíz ha subido una peseta. Se paga a 38 el del país.

Aceites.—Sigue el mercado flojo, pero ha bajado algo el precio. Se sigue sosteniendo entre 82 y 83 reales arroba para los aceites buenos, de tres grados de acidez. Los buenos se cotizan por encima de los 90 reales. La exportación ha aumentado algo.

Carnes.—En las carnes ha habido una baja general, acentuándose más en algunas reses. Especialmente han bajado la vaca y la ternera. Los precios en las carnicerías han bajado merced a la orden dada por la Junta provincial de Abastos. Los precios a que se paga en el matadero son los siguientes: toros, de 3 a 3,10 pesetas el kilo; bueyes, de 2,80 a 2,90; vacas, de 2,80 a 3; novillos, de 3,15 a 3,20; utreros, de 3,20 a 3,30; erales, de 3,40 a 3,50; añojos, de 3,40 a 3,50; terneras, de 3,25 a 3,75; carneros, a 2,40; ovejas, a 2,40; corderos, a 2,90; machos cabríos, a 2,25, y cerdos, a 3,55. Los cerdos han subido 0,30 pesetas en kilo.

Prolongada sequía

ZARAGOZA, 19.—**Impresión agrícola.**—Las tormentas, que tan sensibles daños causaron en Cataluña y otras regiones, solamente se manifestaron por Aragón en chaparrones aislados y vientos fuertes, cuyos daños, felizmente, fueron de escasa importancia. Sin embargo, han seguido persistentemente los huracanes azotando los plantíos de verano, y hasta la semana que ayer terminó causaron daños en los viñedos, pero, sobre todo, en los frutales; por las comarcas de Tarazona y Borja, por algunos pueblos bajo aragoneses, y más aún por las vegas del Jalón y del Jiloca, donde tanto abundan los frutales, se lamentan de haber quedado muchos árboles sin fruta; esto, sobre la deficientísima cosecha cerealista, colma la medida de nuestra desventura. Por otra parte, la sequía sigue siendo la preocupación de nuestros campesinos; muchos meses sin llover en dilatadas comarcas de nuestra región, y vientos fortísimos, que completan la acción del sol abrasador, dejan las tierras con gruesa costra calcinada; hasta los regadíos requieren riguroso turno y administración meticulosa, mientras las remolachas, sufriendo en alguna proporción diversas enfermedades, se agravan con la sed que les hacen sufrir; en recientes viajes que hemos realizado visitando las comarcas de Tarazona y Borja y gran parte de la vega del Ebro, hemos visto largas filas de carros-cubas de diversos pueblos secaneros, que van a buscar el agua recorriendo muchos kilómetros, por estar secas las balsas y agotados los manantiales. Por esto, el problema de los problemas para nuestra región es el agua, y el deseo más ferviente, la lluvia abundante, que calme la sed de las plantas, esponje la tierra y prepare una sementera más afortunada que la del año anterior.

Trigos.—Nuestros negociantes trigueros, habituados a llenar fábricas y almacenes a su placer en estos primeros meses de la campaña, cuando un aluvión de ofertas acude para entregarse sin condición, a cualquier precio, sin respetar la tasa mínima, bajo la cual se operaba con la mayor desenvoltura, se encuentran con que acontece algo inaudito; nosotros, desde nuestra atalaya periodística, hemos ya señalado esta orientación firme desde hace varias semanas, a pesar de la presión bajista que otros colegas procuraban acentuar; pero la realidad fué más lejos aún de nuestras previsiones. En efecto, que a mediados de agosto hayan llegado los trigos de fuerza (claro está que los más selectos en calidad, peso, limpieza, situación con pocos gastos, etcétera) a pagarse a 55 pesetas, es algo verdaderamente excepcional, que, brevemente, procuraremos explicar; ya es sabido que padecemos una pésima cosecha, casi excepcional en la península, y, precisamente, afecta a las zonas de Monegros y Cinco Villas, donde se cosechan los afamados y únicos trigos de fuerza; en estos pueblos, muchos campos no se han segado y otros dieron de "una" a "tres" simientes. Pues bien, aunque en Castilla, León, Mancha, Extremadura y Andalucía la cosecha es abundante, el fallo de Aragón pesa bastante en la balanza productora, y de modo singular, las clases de fuerza, que no tienen rival; lógico era que los precios guardasen relación con su escasez y necesidad; además, justo es que los desdichados cosecheros que se ven arruinados por tan mala cosecha consigan buen precio y se hayan retraído, no por codicia, sino en propia y obligada defensa. No hay, pues, que maravillarse; es algo que responde a las circunstancias del momento.

Esta firmeza alarmó a la demanda, que ante la esterilidad de sus informaciones bajistas, apoyándose en la gran cosecha nacional y en la probable invasión de la oferta castellana, intenta adquirir trigos de Navarra, Soria, Rioja y otras plazas de las zonas de buena cosecha más próximas y con menos gastos; realmente, haciendo excepción de nuestros trigos de fuerza, como antes decimos, insustituíbles, la baja de los trigos castellanos, aunque nunca puede ser una seria amenaza, por la barrera de los gastos de transporte, sí puede ser un dique para contener el alza; si los candeales pueden comprarse de 47,50 a 48, con 3,50 de gastos, los tenemos en fábrica, resultando a 51,50 por lo tanto, estimamos para los trigos corrientes el límite de 51 a 52 como tasa o límite natural, del cual no es de presumir que puedan pasar por ahora, y aún pasados los meses de septiembre y tal vez octubre; el tiempo nos dirá si hemos andado muy descaminados en este pronóstico que establecemos, sobre la base de nuestros datos y nuestro modesto criterio, falible, pero muy lejos de parecerse a los acertijos sin fundamento, y, desde luego, inspirado siempre en el vivo deseo de ayudar en su orientación a nuestros amables lectores.

Los precios medios podemos establecerlos para las distintas clases en la forma siguiente: fuerza selecta, 54; superiores, 52,50; corrientes y hembrillas, 51,50 a 52; huertas, 49 a 51; bastos, 46,50 a 47,50.—**M. F.**

Nota de la Dirección general de Prisiones

Un libro de lectura perjudicial para el nombre de España en el extranjero

En la Dirección general de Prisiones, del ministerio de Justicia y Culto, se ha facilitado la siguiente referencia:

"El segundo volumen de la serie de novelas "Las Raíces", de don Eduardo Zamacois, puede ser perjudicial para el nombre de España en el extranjero, y no decimos dentro de casa porque aquí nadie desconoce la evolución operada en el régimen penitenciario y no se ignora que en un período de veinte años se han acumulado progreso sobre progreso, hasta el punto de que al presente la nación puede ufanarse del perfeccionamiento de esos servicios, armónicos con las últimas exigencias de la ciencia penal.

Verdad es que el autor coloca la acción de su novela en el momento en que el gran estadista Cánovas del Castillo (1897) moría a manos del anarquista Angiolillo, y que a esa época ha de referirse el cuadro lamentable que se presenta al lector con el marco del penal de San Miguel de los Reyes de Valencia; pero aún así y todo esa circunstancia de tiempo, siquiera sea esencial, no puede borrar una impresión demasiado penosa, faltando, como faltan en el libro, alusiones a que en la actualidad son muy distintas las cosas en materia penitenciaria. Por otra parte, el lector no familiarizado con la historia contemporánea de España, para llevar la acción a su tiempo, habría de hacer cómputos y establecer relaciones no acostumbradas en el devorador de novelas. Así, pues, habría sido un acto de justicia hacia la Administración del Ramo y para el modesto, pero sufrido, honrado e inteligente Cuerpo especial de Prisiones, consignar en el libro algo que claramente sirviera (aún pasando por las exageraciones permitidas a todo novelista en gracia a la fantasía) para diferenciar la época pasada de la presente, en lo que toca al funcionamiento de los establecimientos de reclusión, en los cuales ninguna crueldad es ahora conocida y sí, en cambio, el trato humano, la tutela suave, el trabajo y la enseñanza redentores.

Nada hay en otros países que nos aventaje, y prueba de ello es que en el trabajo pedido a la Dirección general de Prisiones para el Congreso internacional que ha de reunirse en Praga en 1930 y que ya está ultimado, no ha habido otra cosa que hacer, sino consignar como realidades aquí logradas, lo que otros pueblos dan sólo como aspiraciones y esperanzas por llevar a la práctica.

Las prisiones de España son unas de las más progresivas, y el propio señor Zamacois lo sabe, pues que autorizadamente las ha visitado. Es más, de sus labios hemos oído palabras de loa para la actualidad penitenciaria, en la que, por fortuna, no existe hoy ninguno de los males pintados con tan negros colores."

Nuestros suscriptores de Madrid deben recibir EL DEBATE en su domicilio antes de las nueve y cuarto de la mañana. Cualquier deficiencia en el servicio será corregida inmediatamente avisando a nuestro departamento de Circulación. Teléfonos 71500 y 71509.

ORO, PLATA, PLATINO Y ALHAJAS COMPRA LA CASA ORGAZ. CIUDAD RODRIGO, 13.

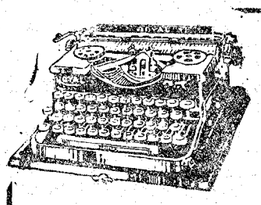

UNA MÁQUINA DE ESCRIBIR PARA CADA USO

ROYAL

100.000 REFERENCIAS SATISFACTORIAS

CONCESIONARIO EXCLUSIVO PARA ESPAÑA

Trust Mecanográfico, S.A.

AVENIDA PEÑALVER, 16 entlos. MADRID

SUCURSALES:

Barcelona, Bilbao, Valladolid, Badajoz, Sevilla, Valencia, Zaragoza, Málaga, Oviedo, Gijón, Lugo, Canarias.

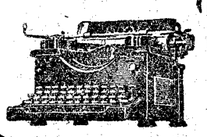

"LA CHOCOLATERA"

Cafés, Chocolates: Los mejores del mundo.

Huertas, 22, frente a Príncipe. No tiene sucursales.

PARARRAYOS "JUPITER"

Unico eficaz para protección de edificios

L. RAMIREZ.—3, Coloreros, 3, MADRID.—Tel. 10115.

HIJO DE VILLASANTE Y C.ª

OPTICOS

Príncipe, 10, MADRID

Especialidad en el montaje de prescripciones oculísticas

Cristales PUNKTAL ZEISS.

La obesidad

desaparece rápidamente sin perjudicar la salud con el uso de la

IODHYRINE

del Dr. Deschamps

EL MÉTODO MAS RÁPIDO SEGURO Y CIENTÍFICO PARA ADELGAZAR

DE VENTA EN TODAS LAS FARMACIAS

Agentes en España: J. URIACH Y C.ª S. A. Bruch 49 BARCELONA

OCASIONES EN SEDERIA EXTRANJERA

Por fin de series en

ALMACENES PUERTA DEL SOL (15, Puerta del Sol, 15)

Por 10,50, Cortes vestido crepelín de seda.
Por 13,50, Cortes vestido crespones estampados.
Por 16,50, Cortes vestido foulard de seda.
Por 15,75, Cortes vestido crespones de seda.
Por 16,50, Cortes popelín seda, listas bayaderas.
Por 10,50, Cortes vestido de seda cruda.
Por 25,50, Cortes vestido de encaje de seda (moda).
Por 29,70, Cortes vestido de crep Georgetta, todo el colorido.
Por 23,25, Cortes vestido crep-satén, todo el colorido.
Por 12,75, Cortes vestido surach escocés para amas.
Por 10,50, Combinaciones de crespón de seda confeccionadas.
Por 5,90, Sedas negras especiales para abrigos.
Por 9,25, Rasos para visos de colchas, ancho 130 cm.

Y otra infinidad de ricas sedas, todo baratísimo.

CASI GRATIS

por este mes. Artículos aluminio, lotes de dos piezas, a 1,75; porcelana, a 3,25 kilo; en color coral, a 5,40 kilo. Baños de todas clases; precios muy económicos. La cocina de esta casa ha correspondido al número 2.442. Unica casa Ripoll, Magdalena, 27 (frente a Ave María).

ARTES GRAFICAS

IMPRESOS PARA TODA CLASE DE INDUSTRIAS, OFICINAS Y COMERCIOS, REVISTAS ILUSTRADAS, OBRAS DE LUJO, CATALOGOS, ETCETERA, ETC.

ALBURQUERQUE, 12.-TELEFONO 30438

LAXANTE BESCANSA

TRATAMIENTO ORIGINAL DEL ESTREÑIMIENTO

PIDASE EN TODAS LAS FARMACIAS

†

EL JOVEN

LUIS ROVIRA ASTORGA

Falleció el día 21 de agosto de 1928

Habiendo recibido los Santos sacramentos y la bendición de Su Santidad

R. I. P.

Todas las misas que se celebren en esta Corte el día 21 de los corrientes en la iglesia del Salvador y San Luis Gonzaga (calle de Zorrilla), Religiosas de San Pascual e iglesia parroquial de Santa Bárbara serán aplicadas por el eterno descanso de su alma.

Sus padres, hermanos, tíos y demás familia

SUPLICAN la asistencia y oraciones.

El excelentísimo señor Nuncio de Su Santidad y el Obispo de Madrid-Alcalá han concedido indulgencias en la forma acostumbrada.

EL DEBATE, Colegiata, 7

BALNEARIO DE LOECHES

(Provincia Madrid). Temporada oficial, 1.º julio al 15 septiembre

Establecimiento de baños de "LA MARGARITA EN LOECHES", único en España de su clase, a 10 kms. de la estación de Torrejón de Ardoz y 30 de Madrid. Como purgante mineral natural no existe ninguno mejor. AGUAS SALINAS-SULFATADAS-SODICO-MAGNESIANAS, ABSOLUTAMENTE NATURALES, para enfermos de la piel, hígado, aparato digestivo, con especialidad; Congestión cerebral, Bilis, Herpes, Escrófulas, Erisipelas, Várices y Especial de la mujer. Clínica favorable de más de OCHENTA AÑOS, donde resultan curados el 95 % de los concurrentes, desahucios de otros balnearios por incurables. Informes: JARDINES, 15. MADRID. DEPOSITO DE LAS AGUAS DE LOECHES.

ANUNCIOS POR PALABRAS

Hasta 10 palabras, 0,60 pesetas
Cada palabra más, 0,10 pesetas

Estos anuncios se reciben en la Administración de EL DEBATE, Colegiata, 7; quiosco de EL DEBATE, calle de Alcalá, frente a las Calatravas; quiosco de Glorieta de Bilbao, esquina a Fuencarral; quiosco de Puerta de Atocha, quiosco de la Glorieta de San Bernardo. Y EN TODAS LAS AGENCIAS DE PUBLICIDAD.

ALMONEDAS

COMPRA venta muebles, lavabos, 18 pesetas; mesillas, 17 pesetas; armarios, desde 30 pesetas. Tudescos, 1.

AUTOPIANO buena marca 2.500 pesetas, vale 8.000. Estrella, 10. Matesanz.

ARMARIO luna, de haya, barnizado, 90 pesetas. Estrella, 10. Matesanz.

COLCHON lana con almohada, 50 pesetas; matrimonio, 90. Estrella, 10.

CAMA dorada somier acero, 60 pesetas; matrimonio, 100. Estrella, 10.

COMEDOR, lunas, mesa ovalada, sillas tapizadas, 525 pesetas. Estrella, 10.

SUNTUOSO despacho renacimiento, ocasión, 1.500 pesetas, vale 3.000. Estrella, 10.

DESPACHO estilo español, mucha talla, 550 pesetas. Estrella, 10. Matesanz.

ARMARIO lunas, cama bronce; coqueta, dos mesillas, 615. Estrella, 10.

CAMA hierro, colchón y almohada, 49 pesetas. Estrella, 10. Matesanz.

TRESILLO tapizado, 175 pesetas; sillerías damasco, 225 pesetas. Estrella, 10.

"BURO" americano, 125 pesetas; sillones, 25; librerías, 140. Estrella, 10.

GRAN surtido comedores, alcobas, despachos, muebles sueltos económicos. Estrella, 10, doce pasos Ancha. Matesanz.

COMEDOR, tresillo, alcoba, gabinete, bargueño, cuadros, jarrones, recibimiento. Madrazo, 16.

MARCHA extranjero, muebles, enseres, magnífica alcoba, arañas, bargueños. Reina, 37.

ALQUILERES

CUARTOS desalquilados de todos precios. Información de la Propiedad Urbana. Colón, 14.

CUARTOS 90 y 125 pesetas. Calle Francisca Moreno, 3, próximo parada tranvía, Pardiñas y Goya.

HERMOSO principal, todas comodidades, ocho mil pesetas. Caracas, 4.

CATORCE, veinte duros, espaciosos, sol, gas, coks, Cartagena, 9. Metro Becerra.

PISO primero, amplio, céntrico, propio para oficina, academia o familia numerosa, darán razón en Manzanares, 20. Señor Sáenz.

ALQUILO cuartos casa nueva, ascensor, gas, baño. Villanueva, 38.

ALQUILO hoteles baratos, jardín, buena orientación. Barrio Doña Carlota. Los Eduardos, 1. Señor Gabriel.

TIENDA con vivienda, barata. Factor, 4, próximo a calle Mayor.

PRECIOSOS exteriores desde 37 duros, todas comodidades y servicios; sitio más sano de Madrid; vecindad honorabilísima. Avenida Reina Victoria, 43.

ALQUILANSE dos grandes locales con puerta independiente, Galileo, 23, propios almacenes, depósitos, comercio, industria por mayor, cualquier otro negocio.

AUTOMOVILES

MAGNETOS, dínamos, motores (arreglos garantizados), piezas repuesto. Carmen, 41, taller.

CAMIONES "Minerva", ómnibus construcción sin rival, en calidad y robustez pidan demostraciones. Representación Automóvil Salón. Alcalá, 81.

REAL Escuela Automovilistas. Alfonso XII, 56. Conducción y mecánica automóviles.

LONE, Marqués Riscal, 6. Jaulas estancias económicas automóviles lujo. Abonos, medios abonos, viajes bodas. Teléfono 30928.

MARQUES Riscal, 6, garage económico para coches sin chofer.

SANTOS Hermanos, Arenal, 22. Bicicletas y accesorios de automóvil.

ESCUELA chofers La Hispano, prácticas conducción mecánica. Hispano, Citroen, Ford, Chevrolet, Renault, otras marcas. Talleres Santa Engracia, 4.

¡¡NEUMATICOS!! Goodrich, Firestone, Goodyear, Michelin, Miller, Seigberling, Royal, Dunlop, India. ¡¡Para comprar barato!! Casa Ardid, Génova, 4. Exportación provincias.

PIEZAS de recambio. Mathis, Chandler, Cleveland, Hupmobile. Garage Sancho. Martínez Campos, 9.

CUBIERTAS y cámaras de ocasión; especialidad reparaciones, vulcanizaciones. "Recauchutado Moderno", Claudio Coello, 79. Teléfono 54638.

CORONAS y piñones de diferencial, coronas de puesta en marcha para automóviles americanos y europeos, Cerame. Bárbara de Braganza, 22. Teléfono 23144.

FORTUNY, 17, jaulas y estancias económicas.

AGENCIA Autos A. C. Gran turismo. Automóviles lujo, abonos, bodas, viajes. Ayala, 9.

CALZADOS

CALZADOS crepé. Los mejores. Se arreglan fajas de goma. Relatores, 10.

SOLO Peláez ensancha el calzado verdad. San Onofre, 2 Zapatero.

¡SEÑORITAS! Los mejores teñidos en bolsos y calzados colores moda, alargados y ensanchados. "Ebrox". Almirante, 22.

COMADRONAS

PROFESORA y practicante. Mercedes Garrido. Consultas asistencias embarazadas. Santa Isabel, 1. Antón Martín, 50.

ESPECIALISTA. Almoarazo. Secretas. Matriz. Gaztambide, 13; cuatro tarde. Consultas correo.

COMPRAS

SI quiere mucho dinero por alhajas, mantones de Manila y papeletas del Monte, el Centro de Compra paga más que nadie. Espoz y Mina, 3, entresuelo.

COMPRO papeletas Monte, alhajas, dentaduras. Plaza Santa Cruz, 7, platería. Teléfono 10706.

ALHAJAS, encajes, antigüedades, papeletas monte y todo objeto de valor. Al Todo de Ocasión, Fuencarral, 45, y Hortaleza, 3.

SERNA compra alhajas, relojes, telas, encajes, abanicos marfiles, bronces, miniaturas, máquinas escribir, coser, fotográficas, prismáticos, pañuelos Manila, muebles, objetos valor. Hortaleza, 9 (rinconada).

ALHAJAS, mantones Manila, papeletas Monte, cines, películas, discos, escopetas, abanicos, toda clase objetos. Sagasta, 4. Compra-venta.

ESPECIFICOS

REUMA, para quitar los dolores y purificar la sangre, use Iodasa Bellot. Venta en farmacias.

FILATELIA

PAQUETES sellos diferentes. Pidan lista gratis. Gálvez. Cruz, 1, Madrid.

FINCAS

Compra-venta

COMPRA, venta, de fincas urbanas y rústicas. "Iberia Inmobiliaria". Centro de Contratación, el de mayor importancia y crédito. Pi y Margall, 17, segundo derecha. Teléfono 10169.

CAPITALISTAS, familia americana por ausencia forzosa vende sus casas. Buena renta. Verdadera ocasión. Corredores abstenerse. Suárez. Fuencarral, 141, duplicado, primero centro.

FINCAS rústicas, vendo en toda España. J. M. Brito. Alcalá, 96.

VENTA casa buen sitio hipoteca Banco 500.000 pesetas. También cambio por solares o finca rústica. El valor para el cambio, la tasación del Banco. Directo propietario. Teléfono 13346.

COMPRA-venta. Agente matriculado. Federico Soler, abogado. Alcalá, 173, teléfono 55383. Madrid.

FINCAS rústicas en toda España, permuto por casas en Madrid. Santos, Esparteros, 5.

SI desea comprar, vender o permutar casas o solares, diríjase "Fénix Inmobiliario", Cruz, 1, tercero. De seis a nueve.

60.000 pesetas, casa, cinco plantas. Barrio de Pozas. Arenal, 4, portería.

FINCAS rústicas y urbanas, solares, compra y venta. "Hispania". Oficina la más importante, acreditada. Alcalá, 16 (Palacio Banco Bilbao).

ANTIGÜEDADES

Compro, pago altos precios, alfombras, terciopelos, retablos, cuadros, muebles. Somera, Echegaray, 12. Madrid.

COMPRO alhajas oro, platino, plata, perlas, brillantes, piedras de color finas y falsas, dentaduras artificiales, abanicos antiguos. Plaza Mayor, veintitrés; esquina Ciudad Rodrigo.

PAGO su valor buenos muebles, alhajas, antigüedades, mantones Manila, papeletas Monte, gramófonos, discos, máquinas coser, escribir. Espíritu Santo, 24. Compraventa. Teléfono 17805.

ANTIGUEDADES. Compra y venta, Eugenio Terol, Valverde, 1 triplicado, Madrid.

ALHAJAS, ropas, escopetas, aparatos fotográficos, maletas, gramófonos, discos Casa Magro, la que más paga, Fuencarral, 107, esquina Velarde. Teléfono 19633.

CONSULTAS

ALVAREZ Gutiérrez. Consulta vías urinarias, venéreo, sífilis, blenorragia, impotencia, estrecheces. Preciados, 9. Diez-una. Siete-nueve.

CURACIONES método Asuero. Gaztambide, 13, entresuelo, B; tres a seis.

DENTISTAS

DENTISTA. Trabajos económicos. Plaza Santa Cruz, 4. De 3 a 7.

CLINICA Dental. José García. Atocha, 29. Arreglamos dentaduras inservibles. Precios económicos.

DENTISTA. Extracciones sin dolor, 5 pesetas; empastes, 10; dentaduras completas, 125; coronas oro, 23 quilates, 30; trabajos al día. Barradas, Montera, 41.

ENSEÑANZAS

ADUANAS exclusivamente. Academia Cela. Profesorado pericial. Matrícula abierta todo el año. Textos propios. Fernanflor, 4. Madrid.

OPOSICIONES a escuelas, secretarios Ayuntamientos, oficiales de Gobernación, Radiotelegrafía, Telégrafos, Estadística, Policía, Aduanas, Hacienda, Correos, Taquigrafía, Mecanografía (seis pesetas mensuales). Contestaciones, programas o preparación: "Instituto Reus". Preciados, 23. Tenemos internado. Regalamos prospectos.

PERITOS aparejadores, preparación correspondencia, detalles. Academia Tecno. Pelayo, 56. Madrid.

ACADEMIA Mercantil. Contabilidad, cálculos, taquigrafía, mecanografía, francés, inglés. Atocha, 41.

CORREOS, Telégrafos, convocatoria de 200 plazas. Selecto profesorado técnico. Academia Nemesio Alvarez. Barco, 21.

REMINGTON (Academia). Clases diarias de taquigrafía y mecanografía en último modelo de máquina "Remington". Caballero de Gracia, 34 (esquina Peligros).

FRANCES, inglés, alemán, italiano, clases particulares y en grupos. Profesores de los distintos países. Pidan prospectos en la Escuela Berlitz. Arenal, 24. Teléfono 10.865.

BACHILLERATO, primaria, párvulos, cultura general. Internos, permanentes. Estrella, 3, Colegio.

¡ESTUDIANTES! ¡Aprended Taquigrafía García Bote! (Congreso). Lección postal. Ferraz, 22.

OCASION solar 5.000 pies, paseo Extremadura; 10.500 pies, colonia Peñagrande. Cava Baja, 30, principal.

COMPRAVENTA toda clase fincas. M. Riestra, agente préstamos. Banco Hipotecario. Pi Margall, número 9, A. 12.

EN Leganés, Jardines, 7, se vende hotel dos plantas, "confort", garage, jardín y huerta, todo cuarenta y un mil pies, cincuenta y cinco mil pesetas.

COMPRO finca rústica en cualquier sitio, hasta veinte mil pesetas, indiferente sea monte, labor, viña, olivos o huerta. Escribid, indicando todo detalle y precio, a M. Rodríguez. Apartado 597. Madrid.

PARCELAS 100.000, 60.000, 30.000 pies, vendo baratísimas sin intermediarios, pie tranvía, ocho kilómetros Puerta del Sol. Razón: Clemente Martínez, Montera, 5, entresuelo.

HOTELITO propio sanatorio, veinte minutos Sol. Magdalena, 27, principal. Doctor Cortés.

ARRIENDO hoteles y viviendas campo económicos por años. Vendo solares plazos, contado. Gómez. Fuencarral, 57.

FOTOGRAFOS

¡NENES! Guapísimos salen siempre retratándolos Casa Roca. Tetuán, 20.

HUESPEDES

RECOMENDAMOS para invierno y verano restaurant Hotel Cantábrico, pensión desde 8,50 a 12 pesetas. Cruz, 3. Madrid.

PENSION Domingo, "confort", mobiliario nuevo desde siete pesetas. Mayor, 19.

CEDO en Andrés Mellado gabinete, alcoba exterior con o sin. Razón: Meléndez Valdés, 39. Carpintería.

PENSION Nacional para sacerdotes, caballeros y matrimonios. Todo "confort", Montera, 53, segundo.

CEDO habitación exterior, señorita, caballero, con o sin. Pardiñas, 4, moderno, principal izquierda.

PENSION Golmay, precios módicos, matrimonios, familias, amigos, "confort". Avenida Dato, 8.

MONTERA, 18, segundo; prefiere sacerdotes, seglares; pensión desde seis pesetas.

PENSION Alicante. Puerta del Sol, 9. Señores viajeros y turistas. Rigen los precios de 1928.

HOTEL Mediodía, 300 habitaciones desde 5 pesetas. Restaurant, Brasserie instalación moderna.

PENSION. Gran "confort", calefacción, ascensor. Plaza Santa Bárbara, 4, tercero.

HABITACION con. Carrera San Jerónimo, 33, segundo, teléfono, baño, calefacción, ascensor.

PENSION Manchega; uno, dos, amigos; seis pesetas. Teléfono, ascensor. Fuencarral, 51, principal.

CEDO gabinete, alcoba con o sin. Veneras, 5 duplicado, entresuelo.

PENSION Rodríguez. Especialmente para familias, con o sin pensión. Pensión completa, 10 a 25 pesetas. Calefacción, baño. Avenida Conde de Peñalver, 16.

HABITACIONES con desayuno. Una. Marqués Valdeiglesias, 1, tercero. Teléfono 13970.

SE ofrece espléndida habitación, una, dos personas, aguas corrientes, baño, calefacción (todo nuevo), con o sin (económico). Belén, 4, tercero.

CASA particular, pensión completa, cuatro pesetas, baño. General Pardiñas, 29.

CEDO hermosa habitación, pensión completa. Preciados, 52, principal derecha.

VINOS PARA MISA Y MESA

AGUSTIN SERRANO, cosechero, MANZANARES. Proveedor exclusivo de la Cooperativa Nl. del Clero. Paseo del Prado, 48. MADRID. Teléfono 71007.

PENSION Castillo. Arenal, 27, primero. Calefacción central, baño, teléfono. Desde ocho pesetas.

MAQUINAS

MAQUINAS para coser de ocasión Singer, desde 60 pesetas, garantizadas 5 años. Taller de reparaciones. Casa Sagarruy. Velarde, 6.

MAQUINAS escribir ocasión, garantizadas, todas marcas, baratísimas. Montera, 29, entresuelos.

MUEBLES

NOVIAS: Al lado de "El Imparcial", Duque de Alba, 6, muebles baratísimos, inmenso surtido en camas doradas, madera, hierro.

MUEBLES todas clases y estilo, a bajos precios. San Bernardo, 2. Almacenes "Roli".

OPTICA

GRATIS graduación vista, procedimientos modernos, técnico especializado. Calle Prado, 16.

LA fotografía en relieve. Vistas estereoscópicas. Positivas de proyección. Vara y López, ópticos, Príncipe, 5.

RADIOTELEFONIA

RADIO Vivomir. Alcalá, 73, Madrid. Cortes, 620, Barcelona. Calidad, surtido, novedades en materiales, accesorios, receptores.

SASTRERIAS

SASTRERIA Merchante. Mayor, 82, entresuelo. Talleres modernamente organizados. Hechura forros de 70 pesetas por 40. Corte, confección, última palabra.

TRABAJO

Ofertas

LICENCIADOS Ejército: Empleos para soldados, cabos, sargentos, certificados Penales. Informes gratis. Unico que puede demostrar tener 2.000 colocados. Centro Gestor. Montera, 20.

NODRIZAS montañesas y castellanas colocamos. Colón, 14.

PORTERIAS, dependientes, amas gobierno, señoras compañía, chofers, cobradores, ordenanzas, gestionamos colocaciones, con absoluta seriedad. Colón, 14. Contratación servicios.

SERVIDUMBRE respetuosa facilitamos. Colón, 14. Contratación servicios. Teléfono 19600.

EMPLEOS para licenciados Ejército. Informes, consultas. Presentación expedientes. Colón, 14. Contratación servicios.

CENTRO de colocaciones, 14.200 colocados, casa fundada 1915. Colón, 14.

MECANOGRAFOS, institutrices, profesores, contables, secretarios, administradores, gestionamos colocaciones, Colón, 14. Contratación servicios.

CRIADA todo, necesitan madre, hijo. Galileo, 45, tercero centro izquierda.

AMA llaves desea coronel retirado, hija bastante joven. Mariblanca, 14, segundo (Málaga).

Demandas

PORTERIA, chalet, casa particular, ofrécese matrimonio joven. Dirigirse "Debate" 5.005.

MATRIMONIO ilustrado sin hijos cuidaría finca capital, campo o conserje Madrid, provincias, inmejorables referencias. Huertas, 54, tienda.

OFRECEMOS servicio doméstico, buenas referencias. Cuartos desalquilados, datos oficiales. Agencia Negocios. Preciados, 33.

CABALLERO 54 años, desea ocupación fácil, por pequeño sueldo o solo comida, en familia religiosa. Juan Uría. Alcalá, 2. Continental.

TRANSPORTES

MUDANZAS, 20 pesetas. Transportes España. Costanilla Capuchinos, 3. Teléfono 14834.

TRASPASOS

TRASPASAMOS locales y establecimientos, rapidez y reserva. Colón, 14. Contratación servicios.

NEGOCIO géneros punto, acreditadísimo, único en Madrid, traspaso por marcharme América. Hermosilla, 83.

SE subarrendaría buena tienda comestibles, Cava Baja, 30, principal.

POR ausencia traspaso cervecería. Razón: Bailén, 25, bar.

TRASPASO farmacia acreditada en Madrid, 50.000 pesetas. Otra, 125.000. Informarán: Bolsa Contratación. Colón, 14.

VARIOS

ABOGADO: Civiles, criminales, créditos, indemnizaciones. Consulta económica. Princesa, 75, bajo. Una a tres.

CHOCOLATE para diabéticos, Manuel Ortiz, Preciados, 4. El paquete, 2,65.

PENSION Castillo. Arenal, 27, primero. Calefacción central, baño, teléfono. Desde ocho pesetas.

ALTARES, esculturas religiosas. Vicente Tena. Fresquet, 3. Valencia. Teléfono interurbano 12312.

TESTAMENTARIAS asuntos civiles, anticipo gastos. Abogado competente. Centro Gestor. Montera, 20.

JORDANA. Condecoraciones banderas, espadas, galones, cordones y bordados de uniformes. Príncipe, 9. Madrid.

UN consejo a los herniados. Usad Braguero "Magic". Casa única Hernández. Portales Santa Cruz, 3.

VUESTRAS hernias voluminosas, serán contenidas con el braguero "Magic", aparato doble tensión. Unico, casa Hernández.

PARA el tratamiento de vuestras hernias, usad braguero "Magic". Unica Casa. Hernández.

USAD Faja Plática para desviación del riñón. Casa Hernández.

PARA desviación de estómago, usad Faja Thea. Casa Hernández.

SEÑORAS. Usad Fajas Hipogástricas contra descensos ventrales. Casa Hernández. Portales Santa Cruz, 3.

MARQUETERIA, dibujos, sierras, maderas, herramientas todas clases. Aztiria. Cañizares, 18.

ABOGADO. Asuntos civiles, criminales, mercantiles. Anticipo gastos. Consulta económica. Cava Baja, 16, tardes.

DEPILACION eléctrica garantizada, única eficaz, inofensiva, rápida, indolora. Dr. Subirachs. Montera, 51.

LANAS para labores, surtido, muy baratas "La Golondrina".

SOMBRILLAS, abanicos, medias, velos, fajas, bolsos rebajados, fin temporada "La Golondrina".

LIQUIDAMOS encajes seda anchos, cintas fantasía "La Golondrina".

ROPITA para nenes, interior, señora, liquida "La Golondrina".

CUPONES "La Golondrina", Espoz y Mina, 17, casi Plaza Angel.

UN flán en cinco minutos, véase la muestra en el escaparate. Manuel Ortiz. Preciados, 4.

ELECTROMOTORES, limpieza, conservación, reparación, compra, venta. Móstoles. Cabestreros, 5. Teléfono 71742.

CRU. Construcciones y reparaciones urbanas albañilería. Rapidez, economía. Apartado 906.

RELOJES pulseras caballeros, despertadores y pared de las mejores marcas. Modernos talleres de composturas, garantía seria. Ismael Guerrero. León, 35 (casi esquina Antón Martín). Descuento 10 % a suscriptores presenten anuncio.

OPOSITORES. Certificado penales, 3,75. Presentación instancias, documentos, cinco pesetas. Pago después servido. Agencia "Alfa". Reyes, 21.

VENTAS

PIANOS Görskallmann, Bösendorfer, Ehrbar, Autopianos. Ocasión, baratísimos. Armoniums Mustel. Materiales. Rodríguez. Ventura Vega, 3.

BOLSILLOS preciosos, baratísimos, medias, sombrillas, abanicos. Sánchez Sierra. Fuencarral, 46.

CUADROS antiguos, modernos, objetos de arte. Galerías Ferreres. Echegaray, 27.

SOMIERS acero Victoria, el más higiénico y fuerte. José Puente. Madrid.

PIANOS, autopianos, armonios, violines, baratísimos, plazos, alquiler, cambio. Casa Corredera. Valverde, 22.

PERSIANAS: Saldo mitad precio. José Más. Hortaleza, 98. Teléfono 14224.

AUTOPIANOS, rollos, pianos, gramófonos, discos, últimas novedades. Oliver. Victoria, 4.

CAMAS doradas. Visitarnos los últimos y aquí compraréis. Valverde, 1. Fábrica, esquina Desengaño.

SALDAMOS buenos corsés. La Flor de Lis, 10, Espoz y Mina.

LENTES, gafas, reformas. Arroyo, Barquillo, 9.

CUADROS, mejor surtido Casa Roca. Colegiata, 11. Molduras, grabados, oleografías.

DIEZ plazos. Consorcio Comercial toda clase de artículos, precios de contado, Mayor 4.

MANTONES de Manila, mantillas, peinas y abanicos, los mayores surtidos, las mejores calidades y precios. Calatrava, 9. Preciados, 60.

PLAZOS bonito automóvil "Citroën" "faetón", cuatro asientos, 2.000 pesetas. Cava Baja, 30, principal.

¡RADIO ESCUCHAS! Si queréis ahorrar dinero, comprad a Radio Vivomir. Alcalá, 73, Madrid. Cortes, 620, Barcelona.

VENDO barato máquinas escribir "Remington". Ventura Vega, 2, segundo.

"SELAGON" contra malos olores pies, sobacos. Muestras, 85 céntimos. Doctor Alcobilla. Caballero Gracia, 10. Madrid.

CAMAS doradas somier acero, desde 60 pesetas. Casa de las Camas. Torrijos, 2.

CAMAS desde 25 a 1.000 pesetas. Casa de las Camas. Torrijos, 2.

AUTOPIANOS, pianos, nuevos y ocasión, venta, alquiler, compra, plaza Salesas, 3. Teléfono 30996. Gastón Fritsch, afinador, reparador.

LINOLEUM. Persianas. Gran saldo mitad precio. Salinas. Carranza, 5. Teléfono 32370.

CASA Aryma. Carmen, 28. Madrid. Medallas, rosarios, crucifijos, benditeras. Placas artísticas, religiosas. Fabricación propia.

ORNAMENTOS para Iglesia. Imágenes. Orfebrería religiosa, estampas rosarios. La casa mejor surtida de España. Valentín Caderot. Regalado, 9. Valladolid.

MOTOR de gas. Otto Deutch, de 80/90 H. P., se vende. Dirigirse a don E. Aseguinolaza. Cegama (Guipúzcoa).

SOLICITE cuanto necesite a Radio Vivomir. Alcalá, 73, Madrid. Cortes, 620, Barcelona.

VENDO estantería nueva, cien pesetas. San Bernardo, 69.

SE vende imprenta acreditada por no poderla atender; 6.000 pesetas. Doctor Santero, 31.

MUEBLES
ALMACENES SAN ONOFRE

Ventas al contado y a plazos. FUENCARRAL, 23.

SEÑORAS Por fin de temporada, sombreros baratísimos Felipe III, 4, primero.

Artes gráficas

Impresos para toda clase de industrias, oficinas y comercios, revistras ilustradas, obras de lujo, catálogos, etc., etc.

ALBURQUERQUE, 12

Teléfono 30438

REO

Un chasis fuerte y sencillo

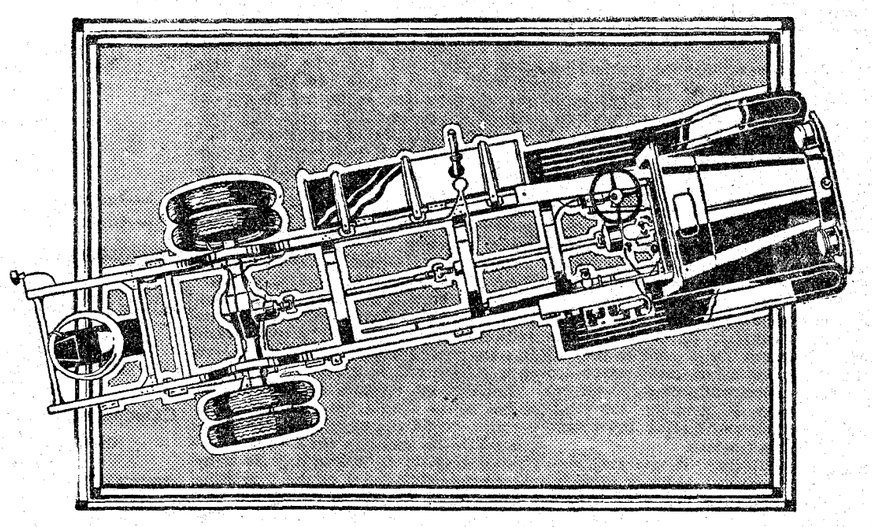

El chasis del REO está libre de mecanismos complicados que puedan fácilmente descomponerse, ocasionando serios desperfectos.

Observe en el chasis la ausencia de varillas, palancas y soportes. En el bastidor se ha logrado el ideal de la mecánica: combinar la sencillez con la fuerza.

El motor GOLD CROWN, que acciona este chasis, es el último perfeccionamiento del REO; el resultado de la experiencia adquirida durante 25 años construyendo automóviles. Es un motor que asegura una gran velocidad y un servicio constante, con economía y seguridad absolutas.

Un chasis de resistencia enorme, gran sencillez y calidad inimitable.

Algunas de las características del REO: Motor de seis cilindros, fundido en Cromo-Níquel, *nueva aleación de gran durabilidad; eje cigüeñal de siete cojinetes; frenos hidráulicos a las cuatro ruedas; transmisión de cuatro velocidades y lubricación automática del chassis. Los camiones REO se construyen en capacidades desde 750 kilos hasta 4.000 kilos de carga máxima.*

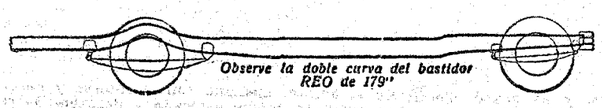

Observe la doble curva del bastidor REO de 179"

"REO son las iniciales de Ramson E. Olds, uno de los primeros fabricantes de la industria automotriz, fundador, con otros, hace 27 años, de la Reo Motor Car Company y actual Presidente de la Junta Directiva de dicha firma.

DISTRIBUIDOR GENERAL.

HUGO KATTWINKEL

GLORIETA DE SAN BERNARDO, 3 - TELEFONO 52962 MADRID

Pedidlas en todas partes y a la

Compañía General Española de Electricidad

APARTADO 150.-MADRID

Blenorragias

INYECCION CUBAS

3,50 frasco

Venta en farmacias

Depósito Juan Martín. Alcalá 9

FABRICA

Sellos Caucho

TEL. 74752

ORTEGA

Apartado 171

Encomienda, 20, d.º

MADRID

Al efectuar sus compras, haga referencia a los anuncios publicados en EL DEBATE

HERNIADO

RECUPERE V. SU SALUD
CUIDANDOSE RACIONALMENTE
CON EL METODO C. A. BOER

En cartas, como las que siguen, lo afirman y pregonan miles de personas que **deben la salud** a los renombrados **Aparatos C. A. BOER**, los cuales reúnen las cualidades imprescindibles y fundamentales en todo tratamiento mecánico de las **HERNIAS**: Potencia, comodidad, suavidad y eficacia.

ZARAGOZA, 10 de julio de 1929. **Sr. D. C. A. BOER**, Especialista Herniario, Pelayo, 60, BARCELONA.—Mi distinguido amigo: Le escribo muy agradecido por haber obtenido con los aparatos de usted y siguiendo su excelente Método, la **curación completa** de la hernia, de la cual sufría hacía muchos años. Usándolos no tuve molestia alguna y pido mucho al Señor que pueda usted continuar haciendo bien a tantas personas que sufren de hernia, autorizándole por mi parte a publicar esta carta. Es de usted siempre atto. y agradecido amigo y capellán, q. e. s., **JULIO ARDANUY**, presbítero, San Blas, 16, segundo. **ZARAGOZA.**

AÑORGA, a 7 de agosto 1928. **Sr. D. C. A. BOER**, BARCELONA.—Muy señor mío: Tengo la satisfacción de manifestarle mi agradecimiento por haberme curado, su método y aparato que aprecio en lo mucho que valen, de una hernia que venía padeciendo desde hace unos veinticinco años. Lo manifiesta en bien de los que sufren su afmo. amigo y capellán, **AGUSTIN MARIA B. DURANGA**, sacerdote. **AÑORGA (Guipúzcoa).**

No pierda usted más el tiempo exponiéndose a los siempre graves peligros de la **HERNIA**. Cúidese con inteligencia y sanará.

El reputado ortopédico **C. A. BOER**, recibe en:

BILBAO, miércoles 21 agosto, **Hotel Inglaterra.**

MADRID, jueves 22 y viernes 23 agosto, **HOTEL INGLES**, Echegaray, 8-10.

SANTANDER, domingo 25 agosto, **Hotel Europa.**
PALENCIA, martes 27, **Central Hotel Continental.**
VALLADOLID, miércoles 28, **Hotel Inglaterra.**
SEGOVIA, jueves 29, **Hotel Comercio Europeo.**
AVILA, viernes 30 agosto, **Hotel Inglés.**
BURGOS, sábado 31, **Hotel Norte-Londres.**
SAN SEBASTIAN, domingo 1.º septiembre, **Hotel Europa.**

Un colaborador del Sr. BOER visitará en:

GRANADA, miércoles 21 agosto, **Gran Hotel París.**
ANTEQUERA, jueves 22 agosto, **Hotel Infantes.**
MALAGA, viernes 23 agosto, **Hotel Inglés.**
RONDA, sábado 24 agosto, **Hotel Polo.**
ALGECIRAS, domingo 25 agosto, **Hotel Sevilla.**
CADIZ, lunes 26 agosto, **Hotel Roma.**
JEREZ FRONTERA, martes 27, **Hotel Cisnes.**
SEVILLA, miércoles 28 agosto, **Hotel París.**
HUELVA, jueves 29 agosto, **Hotel Urbano.**
CORDOBA, viernes 30 agosto, **Hotel Regina.**
LINARES, sábado 31 agosto, **Hotel Cervantes.**
UBEDA, domingo 1.º septiembre, **Hotel Comercio.**
JAEN, lunes 2 septiembre, **Hotel Rosario.**

Un colaborador del señor **BOER** recibirá en:

TUY, miércoles 21 agosto, **Hotel Generosa.**
REDONDELA, jueves 22 agosto, **Hotel España.**
PONTEVEDRA, viernes 23 agosto, **Palace Hotel.**
PUENTEAREAS, sábado 24 agosto, **Fonda Argentina.**
VIGO, domingo 25 agosto, **Palace Hotel.**
VILLAGARCIA, AROSA, el 26, **Hotel Lois.**
NOYA, martes 27 agosto, **Fonda Argentina.**
LA CORUÑA, miércoles 28, **Hotel Francia.**
SANTIAGO, jueves 29 agosto, **Hotel Suizo.**
ORENSE, viernes 30 agosto, **Hotel Miño.**
LEON, sábado 31 agosto, **Hotel París.**
MEDINA CAMPO, domingo 1.º septiembre, **Fonda Castellana.**

C. A. BOER, Ortopedia, Pelayo, 60.—BARCELONA.

SUPERSTICIONES SOBRE EL PAN

El profesor sueco Hammenstedt acaba de publicar un trabajo sobre las supersticiones de los antiguos escandinavos sobre el pan, y resulta de gran interés, porque estos pueblos permanecieron en estado salvaje hasta el siglo X y XI, después de Jesucristo, en que adoptaron la cultura latina, gracias al esfuerzo denodado de la Orden Benedictina. Además, junto con los datos que poseemos de los pueblos prehistóricos europeos, nos permite trazar un esquema de la primitiva historia del pan.

Es sabido que el hombre prehistórico en Europa fué primero cazador y recolector, y que conoció la agricultura y la ganadería en la fase de la piedra pulimentada. Los primeros concebían el mundo a la manera de los salvajes actuales de idéntico grado de cultura; esto es, como resultado de fuerzas y propiedades mágicas que se transfieren por contacto, analogía, etcétera. De esta manera consideran que la carne de los animales da a los hombres que la comen sus cualidades. Así, un guerrero no debe comer carne de liebre, porque se convertiría tan tímido como ella. Los pueblos agricultores conciben de distinta manera las relaciones de la comida con los individuos, pues creen tener parte con los poderes sobrenaturales mediante comidas solemnes. El pan, por sus cualidades nutritivas manifiestas, fué pronto el eje de estos festines.

De pan prehistórico se conocen, aunque parezca extraño, algunos ejemplares conservados en el fango de los palafitos suizos y en especiales circunstancias. Se hacía trigo, de linaza o de mezclas de trigo, mijo y linaza. En la gruta de Karhof, en el Hoenental, se ha hallado un pan hecho de la mezcla últimamente citada. También parece que se le añadió semilla de amapolas. Los panes eran planos y pequeños, y carecían de levadura. La harina, que se obtenía por molinos de mano, era de grano desigual. No se separaba el salvado. El pan se cocía sobre piedras calientes o sobre placas finas de barro.

No se conocen panes de forma especial para fiestas de época prehistórica, pero, como hasta hace poco tiempo han estado en Escandinavia relacionados con supersticiones, no es equivocado suponer con Hammerstedt que representen el término de una larga serie. Es más, supone que todos los panes con formas de animales, unas veces naturalista y otras esquemática, que se confeccionan aún hoy entre los pueblos civilizados para fiestas anuales y familiares, son los residuos de ofrendas u obras prácticas remotas.

Herodoto menciona que los egipcios pobres hacían panes en forma de cerdos, que ofrecían a los dioses. En la fiesta de Adonis, en Alejandría, se repartían aves y cuadrúpedos de pan. Con pan se representaba en Grecia a los dioses de la fertilidad y el crecimiento, y las tartas que se ofrecían a la divinidad tenían forma de animales o de objetos simbólicos.

En la Europa nórdica los más antiguos documentos literarios sobre esta cuestión es un sermón de San Eligius, que condena los panes en forma de animales, que se cocían para año nuevo, y el "Indiculus superstitionum" del sínodo de Siptinae, que prohibe la confección de figuras de dioses de pasta. Una vieja ley noruega del siglo XIII, después de Jesucristo, condena con el destierro el tener panes de ofrendas de forma humana.

En Suecia fué general dar al pan de Navidad la forma de un jabalí y tenerlo sobre la mesa hasta el 13 de enero. Después se le colgaba hasta el tiempo de la siembra, que se le daba como comida a los que efectuaban este trabajo, o se le mezclaba con el grano.

También es curiosa la superstición sueca de la "tarta de siembra", que perduró, según documentos, hasta el siglo XVII. Se confeccionaba con la última harina de la molienda y se mezclaban sus trozos con el grano, y se sembraba con él. El campo se regaba con cerveza de Navidad. Si se acepta la sospecha de que se le daba a la torta de siembra la forma de un sol, entonces cabe considerar, más bien que rastros de culto solar, una práctica mágica. La siembra de la tarta tendría por objeto el procurar que no faltara el sol, y el riego con cerveza, que hubiera siempre humedad.

José PEREZ DE BARRADAS

Descarrila un tren en los Estados Unidos

COLUMBUS (Ohío), 19.—Un tren procedente de Pensylvania ha descarrilado cerca de la estación de Coudet (Ohío), resultando heridos 43 viajeros, algunos de ellos muy gravemente.

A PRECIOS MODICOS, por K-HITO

—Lo sé, señor, lo sé. Le debo a usted la vida. ¿Cuánto es?
—Cincuenta céntimos.

Congreso del Comercio español de Ultramar

Goicoechea presidirá la Delegación de Nueva York

NUEVA YORK, 19.—Ha causado gran satisfacción en la Cámara Española de Comercio el telegrama recibido del ex ministro don Antonio Goicoechea aceptando la presidencia de la Delegación que, en nombre de aquélla, concurrirá al Congreso del Comercio Español en Ultramar.

Los demás miembros de la Delegación son prestigiosos comerciantes españoles establecidos en Norteamérica, figurando como ponentes don Manuel Díaz y el secretario de la Cámara, don Joaquín Sunyé.

Entre los temas que esta Delegación someterá al Congreso figuran los relativos al establecimiento de un sistema de "drawback" o devoluciones que faciliten la exportación española y la mejora e intensificación de los servicios marítimos trasatlánticos como medio de fomentar el turismo.

EL DEBATE, Colegiata, 7

CHINITAS

"Cada uno de los cantantes citados y toda la compañía, que ofrece un conjunto perfecto, se esmeraron, al extremo de que todos sobresalieron en su parte respectiva y a todos rindió el público el homenaje de sus ovaciones."

Así, así.

O elogiar, o quitar el banco.

¡Toda la compañía sobresaliendo!

¡Y luego dirán que los sueltos de contadurían son disparatados!

* * *

"Pero ya Lelievre, ligero a pesar de su pata de palo, corría como loco por el camino."

No se esfuerce usted.

¡Le lievre!

* * *

"Nada tan parecido a un escritor público como el gramófono."

Con la diferencia a favor del artefacto, de que, en no dándole cuerda...

Y lo grave es que, siguiendo el símil, hay escritores-gramófonos que no tienen más que un disco...

* * *

Una noticia terrible.

"En una casa de la calle del Turia enfermó toda una familia por haber injerido, al parecer, cocido en malas condiciones."

Pues era lo único que nos faltaba.

La langosta, putrefacta...,
el melón agusanado...
Pero, ¿quién iba a temer
el "coci" falsificado?

* * *

"Hay caza abundante, como lo prueba el hecho de que han llegado muchos cazadores de otras provincias."

La abundancia de cazadores es lo único que ahí se prueba.

Cuando se vayan, veremos.

* * *

Leyendo a retazos.

"BARCELONA, 16.—La más interesante reforma urbana establecida en Barcelona últimamente ha sido la instalación de los aparatos luminosos destinados a regular la circulación."

"Para los carruajes, acostumbrados antes a una mayor libertad en su marcha, la innovación constituye una molestia. Los "taxis" son los que más molestos parecen."

"Los peatones son los que mejor han acogido las señales luminosas."

Nos parece muy puesto en razón cuanto ahí se dice.

Falta, sin embargo, una nota. La del disgusto que también han mostrado los funerarios y enterradores, cuyo interés no es, naturalmente, el del peatón, en cuanto pulidores de la obra del "auto" en libertad, y el de los cereros, encargados de las señales luminosas en el último viaje.

* * *

"Pasó el tiempo de los cartujos y, sobre todo, de los cenobitas."

Pues, nada. A disolverse, padres.

Pasó el tiempo.

Y de eso el cronista sabe un rato, como dicen ahora.

No ha hecho nunca otra cosa.

VIESMO

EL INFANTE DON JAIME EN GIJON

He aquí tres aspectos de la estancia del infante don Jaime en la Feria de Muestras de Gijón. Reproduce la primera fotografía la típica danza popular que se celebró en honor del Infante. En la segunda aparece su alteza, acompañado del alcalde de Gijón, sonriendo ante las aclamaciones de la multitud. En la última, descansa después de haber visitado todas las instalaciones de la Feria.

(Fotos Klark.)

LLEGADA DEL INFANTE DON JAIME A LA CORUÑA

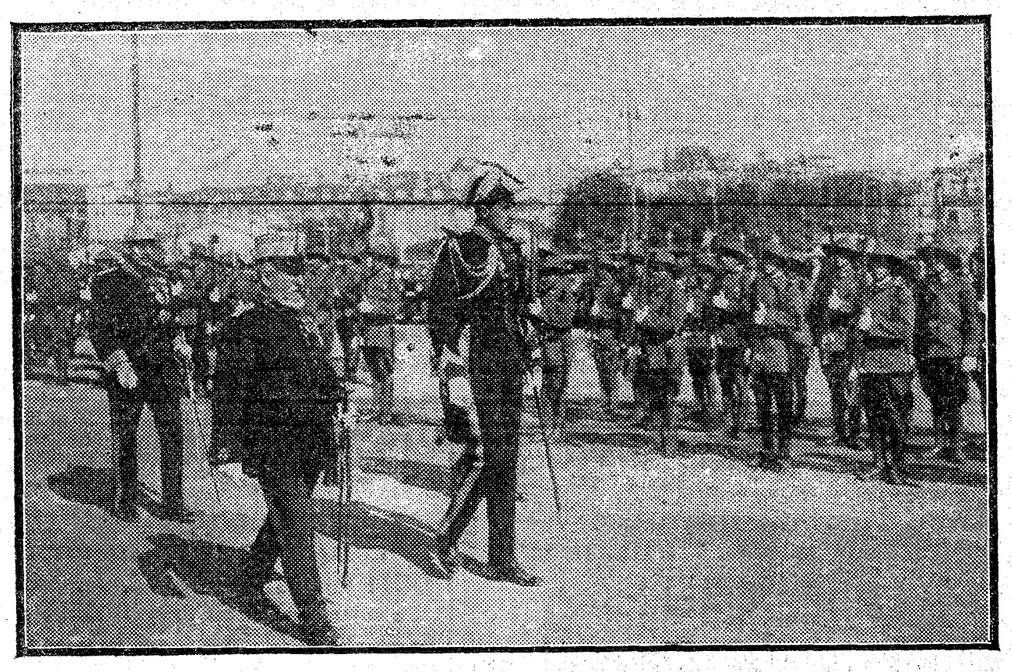

El infante don Jaime revistando las tropas que le rindieron honores en el momento de su desembarco en La Coruña. (Foto Cancelo.)

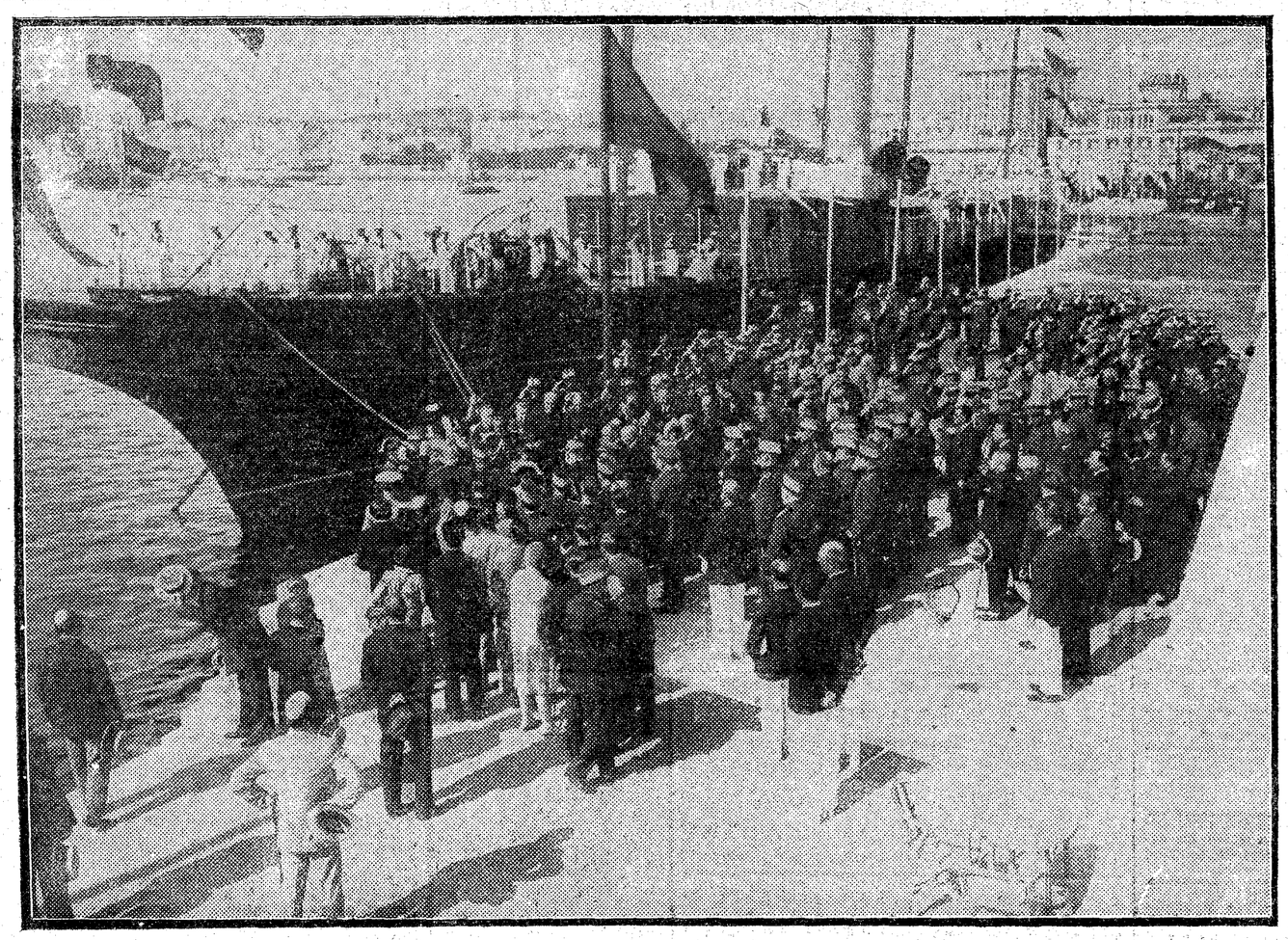

Su alteza real el infante don Jaime en el momento de desembarcar en el puerto de La Coruña. (Foto Blanco.)

EL VERANEO REGIO

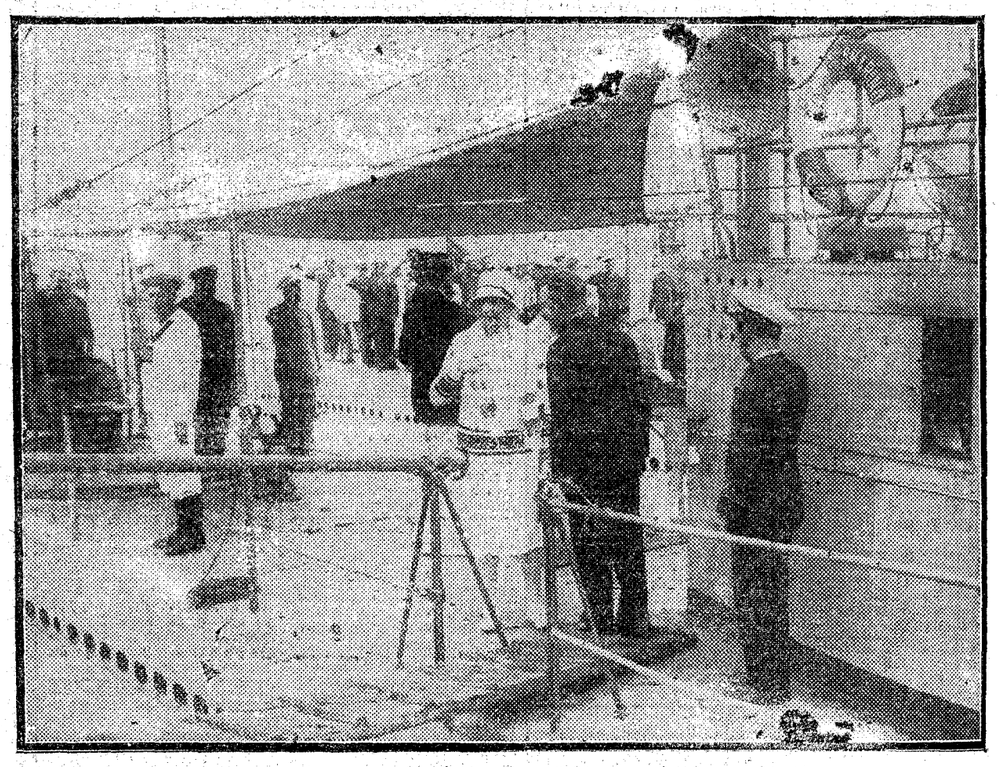

Su majestad la Reina en la visita realizada a uno de los submarinos que se encuentran anclados en el puerto de Santander. (Foto Vidal.)

Fracasa en Buenos Aires un robo sacrílego

Despojaron dos imágenes, pero abandonaron lo robado

BUENOS AIRES, 19.—Unos ladrones que se escondieron en el templo de San Francisco han despojado a las imágenes de San Roque y la Purísima de una aureola y una corona, respectivamente, de gran valor por ser de oro y estar engarzadas con piedras preciosas. Los ladrones temieron indudablemente ser descubiertos, porque han abandonado el botín cerca de los altares y han huído.

La Policía trabaja activamente para descubrir a los autores.—**Associated Press.**

Un "auto" se lanza sobre los espectadores

SAINT GAUDENS, 19.—Durante una carrera automovilista un coche que guiaba el corredor Parizot se despistó cuando iba a una velocidad de 110 kilómetros por hora, arrollando a un grupo de espectadores.

A consecuencia del accidente resultaron un muerto y tres heridos.

Palizot escapó con algunas contusiones de escasa gravedad.

EN LAS CARRETERAS INGLESAS

LONDRES, 19.—El "Daily Telegraph" dice que durante el último "weekend", y a consecuencia de los accidentes de la circulación, hubo 28 muertos y 39 heridos.

Arden 130 automóviles en Chatel Aillon

Los daños pasan de tres millones de francos

LA ROCHELA, 19.—En Chatel Aillon se declaró ayer un violentísimo incendio en un garage, donde se hallaban guardados ciento treinta automóviles, los cuales fueron pasto de las llamas.

Los trabajos de extinción se hicieron dificilísimos por las sucesivas explosiones de los depósitos de esencia, que, inflamada, era proyectada al exterior.

Los daños causados por el siniestro pasan de tres millones de francos.