EL TIEMPO (S. Meteorológico O.).—Probable para la mañana de hoy: Toda España, buen tiempo. Temperatura máxima del domingo: 31 en Badajoz, Cáceres y Córdoba; mínima, 6 en León. En Madrid: máxima de ayer, 24,1; mínima, 11. (Véase en quinta plana el Boletín Meteorológico.)

# EL DEBATE

PRECIOS DE SUSCRIPCION
MADRID ..... 2,50 pesetas al mes
PROVINCIAS ..... 9,00 ptas. trimestre
PAGO ADELANTADO FRANQUEO CONCERTADO

MADRID.—Año XIX.—Núm. 6.300 * Martes 24 de septiembre de 1929 CINCO EDICIONES DIARIAS Apartado 466.—Red. y Admón., COLEGIATA, 7. Teléfonos 71500, 71.501, 71509 y 72805.

## POR LA UNIVERSIDAD FUTURA

Es frecuente leer en la Prensa el nombre de la Ciudad Universitaria. El hecho es casi siempre revelador del verdadero interés que el público culto presta a la egregia idea de renovar en la Corte el ambiente universitario; mas también se dan casos de que el tema salga a colación enredado con cuestiones de muy diversa índole, de cuya compañía la Ciudad Universitaria no puede sacar sino impopularidad y desestima.

Para nosotros, la gran obra de la Moncloa no sólo se armoniza admirablemente con los más caros intereses del pueblo de Madrid, sino que trasciende a uno de los más delicados problemas de la vida nacional, cual es el de si hemos de tener Universidad o no. Por esta razón potísima, porque vemos que esta magna construcción material puede y debe ser el comienzo de una nueva era de la vida universitaria, de un renacimiento espiritual amplio y multiforme, quisiéramos, no ya coadyuvar con el calor que un órgano de opinión puede despertar en el ambiente público, sino llevar a todos los interesados en el proyecto la noble inquietud de lo que atañe a la organización de la futura Universidad. Tanto como las instalaciones modernas debe preocuparnos el espíritu también moderno que allí ha de reinar; y lo mismo que en lo constructivo se han tomado orientaciones y aprovechado lecciones del extranjero, debe estudiarse el funcionamiento interior de las mejores Universidades extranjeras. La experiencia de cada pueblo, de cada generación y aun de cada hombre, es preliminar obligado del subsiguiente progreso. Unicamente los pueblos niños, o no se enteran de lo que han logrado con su trabajo otros hombres, o lo desprecian, aferrados ciegamente a su tradición. Porque también la tradición, con ser tan hermosa y tan necesaria para la vida de los pueblos, puede convertirse en un elemento de muerte y en un atolladero insuperable, si se la exagera y saca de sus límites racionales.

Tratando de nuestras Universidades, hemos explicado alguna vez su constitución democrática, niveladora de valores, ineludiblemente inclinada a sufrir en su gobierno el achaque inherente a todas las organizaciones democráticas, que alguien ha definido "la ausencia de los mejores". Contra esta crisis, generalmente reconocida y lamentada, hemos expuesto remedios nada utópicos ni de nuestra invención, sino tomados de la autorizada experiencia de otras naciones. Si Norteamérica parece ofrecer escasas garantías por su modernidad, ahí están las venerables Universidades de Inglaterra, con sus Facultades de sabios profesores y sus Senados de anchísima base, y por encima de todo su Junta de gobierno, verdadera gerencia de estilo moderno, tal cual la estimamos necesaria para nuestra Universidad. No solamente el rector o canciller es una alta personalidad ajena al profesorado, sino el mismo vicecanciller es a veces extraño al cuerpo docente.

Comparábamos la Universidad moderna a un periódico. Y, bien advertido el caso, hay paridad innegable entre una Universidad y un periódico, entendiendo desde luego un gran periódico moderno. En éstos hay dos elementos absolutamente distintos: la empresa y la redacción. La redacción de un periódico es el elemento cultural y, dentro de los principios fundamentales que inspiraron la fundación de la empresa, libre e independiente en la elaboración de su pensamiento, en la apreciación de los hechos, en la exposición de sus ideas. El escritor no debe pensar más que en la calidad de su trabajo, y hasta puede vivir toda su vida sin conocer a la empresa que le paga. Esta, en cambio, trabaja en otro terreno. La parte financiera, en sus múltiples aspectos, la administrativa, las instalaciones, los servicios informativos y comerciales, las cien atenciones diversas de un negocio, entre las cuales no son las menos importantes velar por el mantenimiento de la disciplina y hacer los nombramientos de personal competente para todas las secciones de la empresa. A esto segundo hemos llamado gerencia, y no dudamos en afirmar que la Universidad española necesita de un sistema análogo.

Nuestras instituciones docentes se parecen exactamente a un periódico del siglo XIX: unos cuantos hombres llenos de romanticismo todos, de ingenio algunos, de necesidades no pocos, que se reunían alrededor de una mesa para hacer un periódico. Ellos adquirían o alquilaban las máquinas, hacían contratos de papel, organizaban la administración y la venta, se equivocaban, acertaban, hallaban lucro o se arruinaban. ¿Unica base de todo el negocio? El romanticismo. "Satis eloquentiae, sapientiae parum". Mucha facundia y poquísima competencia de lo que traían entre manos. Este tipo de periódico ha pasado casi por completo en el mundo moderno. La empresa es hoy la que firma los contratos, estudia las fuentes de ingresos, procura las mejoras del periódico; el escritor, ya lo hemos dicho, procura escribir bien y ya ha cumplido perfectamente.

Mas, al paso que el periodismo ha evolucionado, la Universidad se ha estancado en aquel romanticismo democrático de hace un siglo. Todos lo hacen todo; que es medio seguro de que haya muchas cosas no bien hechas. Todos responden de todos; que es la forma mejor de que nadie responda de nada. El resultado es éste: el hombre de ciencia, seriamente dedicado al estudio, se inhibe de los menesteres e intervenciones de gobierno, o tiene que dar de mano a sus trabajos propios para inmiscuirse en cuestioncillas y trivialidades. Siempre optan por lo primero. La Universidad, por consecuencia, padece la falta de un organismo propulsor; su estancamiento es inevitable; no tiene quien sepa ver cómo y por dónde puede mejorarse.

La consecuencia es evidente. Hay que ir al régimen de gerencia. Estúdiese cuanto se quiera las organizaciones de las Universidades extranjeras. Modifíquese y adóptese lo que se quiera; pero quedemos, finalmente, en que la Universidad va a tener una dirección llena de autoridad y dotada del tecnicismo conveniente, como todas las instituciones respetables que hay en el mundo.

## CHOQUES ENTRE RACISTAS Y COMUNISTAS

### Comienza en el Reichstag la Conferencia comercial interparlamentaria

### Asisten 250 delegados, en representación de cuarenta naciones

BERLIN, 22.—Durante el día de hoy, en diversos barrios de la capital, se han registrado choques entre los grupos de extremistas de la derecha y de la izquierda, cambiándose numerosos disparos, aunque, por fortuna, parece que no hubo ningún herido.

La Policía intervino, restableciendo el orden y practicando la detención de veinte manifestantes, entre ellos el diputado Goebbel, quien poco después fué puesto en libertad.

El sábado la Policía detuvo a otros ochenta manifestantes, que vestían uniforme prohibido de la Federación comunista de ex combatientes.

**EL C. INTERPARLAMENTARIO**

NAUEN, 23.—En el Palacio del Reichstag se ha celebrado esta tarde la apertura de la XV reunión de la Conferencia comercial interpalamentaria, en la cual participan 250 parlamentarios, en representación de cuarenta países.

Dicha Conferencia celebró su primera reunión poco antes de la guerra, en el año de 1913, y sus últimas sesiones se han celebrado en Londres, Río de Janeiro y París. En ellas se ha tratado de eliminar las repercusiones económicas de la guerra y de emprender un camino seguro para la inteligencia económica internacional.

Entre las delegaciones destacan, por su más numerosa composición, las de Francia, Inglaterra, Italia, Japón, Polonia y Brasil. Los Estados Unidos, Rusia, China y los países escandinavos no han enviado representantes.

De los partidos políticos alemanes tienen representación los del centro, socialista, nacionalista, demócrata y popular. El vicepresidente del Reichstag, von Cardoff, pronunció el discurso de bienvenida, en nombre del Gobierno del Reich, a las delegaciones extranjeras.

Nombre siempre EL DEBATE al dirigirse a sus anunciantes

## El nuevo embajador de España en Lisboa

### Presentará las credenciales el 16 de octubre y vendrá a Madrid con Carmona

(De nuestro corresponsal)

LISBOA, 23.—El nuevo embajador de España cerca del Gobierno portugués, don Bernardo Almeida y Herreros, presentará sus cartas credenciales al presidente de la república, general Carmona, el día 16 del próximo mes de octubre.

Acompañará al general Carmona en el viaje que en el citado mes de octubre efectuará a Madrid y a otras ciudades españolas.—**Correia Marques.**

## OTRO VOLCAN ANTILLANO EN ERUPCION

### Estaba inactivo desde 1902, en que la erupción coincidió también con la del Monte Pelado

KINGSTON (Jamaica), 23.—Noticias recibidas de San Vicente, una de las islas de las Pequeñas Antillas, llamadas también islas de Sotavento, dicen que el volcán allí existente, que hacía muchísimos años no daba señales de actividad, ha entrado ahora en erupción, coincidiendo con la del Monte Pelado, en la Martinica.

Hecho análogo ocurrió en 1902, fecha en que, igualmente, coincidió la actividad de los dos volcanes.

Hace tres días se sintieron grandes ruidos subterráneos en el volcán mencionado de la isla de San Vicente, y poco después su cráter comenzó a arrojar azufre y agua. Todos los indígenas que habitan en sus proximidades comenzaron a abandonar sus viviendas precipitadamente.

El año 1812 la erupción del volcán de la isla de San Vicente produjo la muerte a 1.565 personas.

## El conflicto del Chaco

ASUNCION, 23.—El ministerio de Relaciones Exteriores no ha recibido aún ninguna comunicación referente a si Bolivia ha aceptado los buenos oficios ofrecidos por los representantes neutrales en la Comisión de Conciliación de Wáshington.—**Associated Press.**

## DOVGALEWSKI Y HENDERSON CONFERENCIARAN HOY

### Parece que también se tratará de las deudas rusas y de la propaganda comunista

### Los resultados serán sometidos al Parlamento en sus primeras sesiones

LONDRES, 23.—El embajador de la U. R. S. S. en París, Dovgalewski, deberá entrevistarse mañana con el ministro británico de Negocios Extranjeros, Henderson.

Interrogado éste sobre las próximas negociaciones anglo-rusas, ha declarado que el Gobierno ruso había sido invitado a discutir las cuestiones pendientes entre los soviets y la Gran Bretaña, incluso los problemas relativos a las deudas y a la propaganda comunista.

El resultado de las negociaciones será sometido al Parlamento en las primeras sesiones siguientes a la reapertura del mismo, y el Parlamento será el llamado a decidir sobre la reanudación de las relaciones ruso-inglesas.

**EL CONFLICTO RUSOCHINO**

MOSCU, 23.—La "Agencia Tass" dice que continúan actualmente en Kharbin las detenciones de ciudadanos soviéticos.

Un ingeniero que desde hace veinte años se encontraba empleado en el ferrocarril oriental chino y presentó la dimisión hace poco tiempo, ha sido ahora detenido.

El director de la Y. M. C. A. americana en Kharbin ha tenido ocasión de visitar recientemente el campo de concentración de prisioneros situado en Sumper, y después de su visita ha declarado que "campo semejante no existe ni puede existir en el mundo civilizado".

Los prisioneros pernoctan en locales infectos, mal ventilados y en pésimas condiciones de habitabilidad. Muchos de ellos estaban aquejados de fuertes dolores intestinales a consecuencia de la mala alimentación.

Termina diciendo el director de la expresada Compañía que, en unión de otras significadas personas, solicitó permiso de las autoridades chinas para mejorar la alimentación de los desgraciados prisioneros; pero les fué negada la necesaria autorización para ello.

**RECLAMACION DE ESTONIA**

REVAL, 23.—La Agencia telegráfica de Estonia dice que el ministro de Negocios Extranjeros ha formulado una enérgica protesta cerca del Gobierno de Moscú con motivo de la agresión y detención de que han sido víctimas varios pescadores estonianos por parte de la tripulación de un guardacostas soviético.

Los pescadores detenidos fueron puestos en libertad horas después, a excepción de uno, que llevaba en su cartera una importante suma de dinero.

## Portes Gil ordena una investigación

### Serán castigados los autores del atentado de Torreón y de la lucha de Méjico

MEJICO, 23.—El presidente provisional de la república, Portes Gil, ha manifestado, antes de emprender un viaje de dos semanas a Monterrey y Tampico, que ha ordenado se abra una investigación para determinar las responsabilidades a que hubiera lugar por los desórdenes sangrientos registrados últimamente en esta ciudad, en Torreón y en Tampico, con el fin de evitar futuras violencias y asegurar unas elecciones pacíficas.—**Associated Press.**

* * *

MEJICO, 23.—El candidato presidencial, Ortiz Rubio, ha manifestado que si defiende la campaña de boicot contra el periódico "El Universal" es porque ha mantenido desde sus columnas una actitud reaccionaria que perjudica los intereses del partido revolucionario.

Ortiz Rubio acusa a los vasconcelistas de ser los responsables del sangriento encuentro habido el viernes por la noche, en el que resultaron cuatro personas muertas.—**Associated Press.**

## Indice - resumen

**Cinematógrafos y teatros...** Pág. 4
**La vida en Madrid.....** Pág. 5
**De sociedad,** por "El Abate Faria" ..... Pág. 5
**La hermana mayor** (folletín), por Matilde Asguerpe ..... Pág. 5
**Deportes** ..... Pág. 6
**Información comercial y financiera** ..... Pág. 7
**Toros** ..... Pág. 7
**Perspectivas sociales,** por Salvador Minguijón ..... Pág. 10
**Del color de mi cristal** (No más tontos), por "Tirso Medina" ..... Pág. 10
**Chinitas,** por "Viesmo"..... Pág. 10

**PROVINCIAS.** — Esta semana se inaugurarán en Valladolid las Normales y varias escuelas.—[illegible]

—Fragata escuela de guardias marinos italianos en Valencia.—En Alcubierre se repueblan 800 hectáreas de monte.—Asamblea de viticultores en Cariñena **(página 3).**

**EXTRANJERO.**—Se dice que el Papa saldrá el 21 de diciembre para oficiar ante el mismo altar en que dijo la primera misa. — Macdonald saldrá en la noche del 27 y permanecerá en América unas cuatro semanas.—Entra en erupción otro volcán de las Antillas. — Un incendio destruye en Salónica noventa y tres edificios; las pérdidas pasan de noventa millones **(págs. 1 y 2).**—Ha fallecido el Cardenal Arzobispo de París, monseñor Dubois **(página 10).**

## LO DEL DIA

### Joaquín Costa

Joaquín Costa, a quien se ha levantado en Graus un monumento que inauguró el domingo el general Primo de Rivera, nació en Monzón, de familia labradora. Se educó y estudió protegido por un tío suyo, canónigo, y en su polifacética vida fué sucesivamente maestro, delineante, agrimensor, arquitecto, profesor en Francia, licenciado en Derecho, en Filosofía, auxiliar de Universidad, notario, opositor a cátedras, abogado del Estado, ateneísta, "leader" popular y "solitario" en Graus. Su obra es un reflejo de su vida.

Dotado de un gran talento, lo malogró en gran parte por dispersarlo en actividades múltiples.

Sus escritos llenan 37 tomos ya impresos, 29 preparados y aún quedan 208 trabajos inéditos.

Costa fué un investigador impaciente, un intérprete, a veces caprichoso, de la historia, un pensador afortunado que descubre rumbos y plantea cuestiones nuevas y un agitador político. ¡Ojalá no hubiera descendido tanto!

Erró su vocación. De haber vivido apartado de las luchas políticas, en un ambiente sereno y puramente científico, instruído en los métodos modernos de investigación, provisto de materiales y rodeado de auxiliares, hubiera podido dar un avance enorme a los estudios de nuestra historia política y social, tanto en el orden doctrinal como en el de las instituciones jurídicas.

Costa "sentía" a España, la estudió, con prejuicios, y trató de formular un programa político, que fuese panacea de todos nuestros males. Y en este aspecto—sin duda el menos logrado—es por el que más se le conoce.

Los altibajos de la fortuna en su vida se registran fielmente en los estados de ánimo que revelan sus obras. España fué para él un "ideal" hasta el año 90. Cantó líricamente sus grandezas. España fué luego para Costa un "problema", y como tal "la estudió". Después, un "problema insoluble"—de 1900 en adelante—y así la apostrofó con áspera y desagradable rudeza con celo patriótico, amargo y estéril.

Desenvolvió en libros y discursos los ideales de España: "Unidad de la raza española"—una en la trinidad de razas" que han señoreado el mundo—"España y Portugal"—al que no comprendió ni hizo justicia—"España y América"—con atisbos de hispanoamericanismo práctico—y "España y Marruecos"—donde defendía nuestro protectorado, en virtud de una curiosa teoría histórica de alternativa en el magisterio de un pueblo común.

Los "problemas de España" redújolos a pocos, con simplicidad arbitrista. "Desafricanización y europeización", "política honrada", Universidad floreciente, fin del Parlamento corrompido, marina mercante y de guerra, escuela y despensa...

De los 12 enunciados de su programa político, bastantes son tan vagos y generales que cualquiera los enunciara y suscribiera. En otros, fué profético. Predijo la Dictadura, que agudamente clasificaba en la "terapéutica" y no en la "patología" del Derecho, donde están el "despotismo" y la "tiranía", y aquel "cirujano de hierro", en el que, sin querer quizás, se retrataba a sí mismo, no es si no el "dictador" que hoy gobierna España. También predijo de política actual de Fomento.

Joaquín Costa, gran talento especulativo, dejó "principios" de obras de positivo valor. La agitación política, como hemos indicado, le desvió de su camino hacia otro, para recorrer el cual le faltaba "talento práctico", esencial al hombre político. Por eso, amargado, murió solitario en Graus.

### El artículo 53

En EL DEBATE del domingo 7 de abril del corriente año, en el primer suelto de esta misma sección, decíamos, hablando del famoso artículo 53: "La cuestión no tiene la menor importancia ni para la enseñanza privada ni para la enseñanza oficial." Al hacerse hoy pública la derogación del artículo, repetimos lo mismo.

El que entren o dejen de entrar uno o dos religiosos en los exámenes universitarios no tiene gran interés para la cultura nacional. Ni siquiera para el régimen interno de los establecimientos docentes encomendados a las Ordenes religiosas. Los Padres de El Escorial y los de Deusto presentaron por anticipado hace ya tiempo la renuncia de los posibles derechos que pudiera conceder a sus colegios universitarios dicho artículo.

En tanto contemplamos con absoluta frialdad este acuerdo ministerial se vuelven nuestra atención y nuestros anhelos hacia el fondo del problema de nuestra cultura superior, que es el problema universitario, asunto que no desaparecerá fácilmente de nuestras columnas. Cada día estamos más convencidos de que mientras no tengamos Universidades modernas, bien dotadas, bien organizadas, bien disciplinadas, con todas las Facultades y escuelas especiales que el inmenso desarrollo de las ciencias especulativas y de aplicación exige hoy día, no lograremos un verdadero desarrollo industrial ni política sabia, dignificada y culta. No seremos un gran pueblo moderno, por mucho que aparentemos o alardeemos en otros órdenes de la actividad nacional.

### Peligros de la cinegética

El oficio de cazador de gazapos tiene cierta amenidad. Pero también está terriblemente expuesto a que se repita la historia del cazador cazado. Por este motivo colegas de tal formalidad como "El Sol" no debieran entretenerse en esa cacería. Anteayer domingo nos reprocha en primera plana lo que considera un "lapsus"—sin reparar en que tal vez la aparente perogrullada esconda una noticia de interés—y de una frase en todo caso escrita con el apresuramiento obligado de las informaciones saca consecuencias adversas para la Escuela de Periodismo de EL DEBATE.

Precisamente en nuestro número del domingo, al mismo tiempo que "El Sol" mostraba con orgullo la pieza cobrada, apuntábamos en la Sección Comercial a un gazapo del colega. Sin entretenerse en considerar lo absurdo de la noticia, publicaba "El Sol" un telegrama dando cuenta de la fundación de un Banco con 2.500 millones de dólares de capital. Nosotros la recibimos al mismo tiempo y la guardamos en reserva, esperando una rectificación. No nos llegó ésta y publicamos por fin el telegrama razonando en nota al pie lo absurdo del mismo y señalando el hecho de que lo había publicado "un periódico serio" de Madrid. Ese periódico era "El Sol". Nos hacíamos cargo de la precipitación que muchas veces es el ritmo obligado del trabajo periodístico y no queríamos molestar al colega nombrándolo, ni mucho menos nos arrojábamos a la deducción, a que con la lógica de "El Sol" habríamos llegado, de que su redactor financiero no tiene idea del límite de las posibilidades del capital para la fundación de un Banco.

Esta conducta nuestra no es ninguna novedad. Repetidas veces hemos usado con el colega de igual benevolencia y cortesía. Por vía de muestra, un caso. Cuando se trató, en 1926, de implantar la hora de verano, "El Sol" publicó un editorial oponiéndose a la medida. Decía que era forzoso meditarla muy bien y que se explicaba la aplicación en países como Inglaterra, porque "allí anochece antes que en los países meridionales". "Lapsus", dijimos entonces, y eso qué en un editorial "meditado" son menos perdonables los gazapos que en una información. Y consecuentes con nuestra línea de conducta, no citábamos al colega y aun nos apresurábamos a disculparlo "por la precipitación con que en los periódicos se escribe". ¿No podíamos entonces haber deducido enfadosas consecuencias acerca del sistema de elaboración de editoriales en "un periódico serio?"

No lo hicimos. Ni lo hacemos hoy. Nos limitamos a señalar al colega los peligros del deporte cinegético.

## EL PONTIFICE CELEBRARA EN EL ALTAR DE SU PRIMERA MISA

### Efectuará la salida el 21 de diciembre, aniversario de su ordenación sacerdotal

### Una larga caravana de automóviles dará escolta a Su Santidad

### A SU REGRESO BENDECIRA AL PUEBLO DESDE SAN PEDRO

(De nuestro corresponsal)

ROMA, 23.—En los círculos vaticanistas habitualmente bien informados se asegura que el Santo Padre abandonará el Vaticano el día 21 del próximo mes de diciembre para trasladarse a la iglesia de Santos Ambrosio y Carlos, enclavada en el centro de Roma, en el "corso" Umberto, donde celebrará misa en el mismo altar en que, hace justamente cincuenta años, celebró misa por primera vez.

El Soberano Pontífice saldrá del Vaticano en automóvil y le acompañará una larga comitiva de coches ocupados por las personalidades vaticanas y los miembros de la aristocracia de Roma. A su regreso bendecirá al pueblo romano desde la "loggia" situada en la fachada de la Basílica de San Pedro.—**Daffina.**

## Las aguas arrastran una locomotora

### Han desaparecido diez ferroviarios italianos que iban en ella

### Desde hace treinta y dos días no llueve en Londres

ROMA, 23.—A consecuencia del temporal de ayer, la comunicación entre Potenza y Metapoto quedó interrumpida, pero está asegurada por transbordo. Todas las comunicaciones están cortadas entre Batipaglia y Potenza a consecuencia del temporal y de la violencia de la corriente.

A pesar de las activas pesquisas realizadas, no se tienen noticias sobre la suerte que hayan podido correr diez ferroviarios que salieron con una locomotora y un vagón a recorrer la vía para reconocerla. Se sabe que la locomotora fué arrastrada por la corriente cerca de Platano.

**SEIS MUERTOS EN UN HUNDIMIENTO**

POTENZA, 23.—A consecuencia del temporal se ha derrumbado ayer una casa, resultando muertas por el hundimiento seis personas.

Las lluvias torrenciales que siguen cayendo sobre la región de Bassilicatta están causando enormes daños en las cosechas.

**SEQUIA EN LONDRES**

LONDRES, 23.—Desde hace treinta y dos días no ha caído una gota de lluvia en esta capital, siendo este el más largo período de sequía que se recuerda desde hace setenta y un años.

## Arden en Salónica más de noventa casas

### El incendio fué intencionado, y las pérdidas pasan de 92 millones

SALONICA, 23.—Un gran incendio ha destruído 12 grandes almacenes, 61 casas de vecindad y otras 20 dedicadas a oficinas. Las pérdidas se elevan a más de 92 millones de dracmas.

Las primeras investigaciones realizadas parecen revelar que se trata de un acto criminal. La Policía ha detenido a un individuo.

**EXPLOSION DE MUNICIONES**

BERLIN, 23.—Esta mañana se ha producido una explosión en un depósito de municiones de la Reichswthr, situado cerca de un jardín en Postdam, que contenía 5.600 cartuchos.

Hasta ahora se ignoran las causas del accidente.

## Comienza en Barcelona el Congreso Misional

### Once Prelados, todas las autoridades barcelonesas y otras tres mil personas en el acto inaugural, celebrado en el Palacio de Bellas Artes.

### HASTA AHORA SE HAN INSCRITO DIEZ MIL CONGRESISTAS

(Crónica telefónica de nuestro enviado especial señor Graña)

BARCELONA, 23.

Llegamos a Barcelona en el momento preciso en que el vasto salón del Palacio de Bellas Artes empieza a llenarse de gente para la sesión inaugural del Congreso de Misiones. Mientras recorremos los grandes cuadros que ocupan las paredes, pensamos que el salón es demasiado grande y que no se llenarán tal vez las tres mil sillas alineadas. Al cabo de media hora tenemos que rectificar. Ya hay más personas que sillas; los corredores y pasillos, las galerías superiores, el gran estrado de la presidencia, todo se llena de gente. Diez Obispos, religiosos de todas las órdenes, sotanas, hábitos de religiosas y pueblo fiel, que siete profundamente el ideal del misionero. Entre los seglares hay más hombres que mujeres; entre los eclesiásticos hay menos mujeres que hombres.

Se han inscrito más de 7.000 congresistas; todas las diócesis de España tienen sus representantes. Pues que la Unión Misional del Clero es la que convoca este Congreso, justo es añadir que el clero español ha respondido a esta convocatoria. Misioneros de luenga barba; monjas que, como ellos, han recorrido ya los pueblos salvajes; jóvenes enardecidos con el ideal de la conquista del mundo infiel; una multitud enorme, guiada por los Pastores de Israel para extender por el mundo el reino de Dios.

Como el Congreso Mariano en Sevilla, este Congreso Misional da al magno certamen industrial su sentido religioso, o sea el valor espiritual transcendente. Lo decía con admirable precisión de lenguaje el barón de Viver, al dar la bienvenida, en nombre de Barcelona, a los congresistas. No puede darse en España, como no se da en su historia, ningún acontecimiento de ambiciones materiales que no vaya acompañado de espirituales anhelos; este sentido religioso de la vida española no podía desdecirse en un momento de tanta importancia como éste para la vida nacional. Barcelona sabe hacer compatibles sus ansias de expansión industrial, de trabajo y mercantilismo, con su espíritu católico, y pone su fe religiosa por encima de sus industrias y la expansión del reino de Dios por encima de su progreso industrial; y así como en España siempre ha ido el predicador del Evangelio más allá que sus soldados, Cataluña quiere que nuestros misioneros vayan más allá que sus viajantes de comercio.

No es lisonja ni metáfora. Delante de nuestros ojos hay misioneros de la India, de la Oceanía, del Japón, de la China; nunca el espíritu mercantil, utilitarista, ha ido tan lejos. Allá en la galería superior nos mira el retrato del padre Buil, que se reiría seguramente si dijésemos lo contrario. En el testero de enfrente el cuadro grande de Carlos V en Yuste nos dice también que aquellos frailes que rodean al viejo y achacoso emperador fueron mucho más lejos en la conquista espiritual que los exploradores del Nuevo Mundo.

Abre la sesión una carta del señor Nuncio al señor Obispo de Vitoria, en la cual se incluye la del Sumo Pontífice al señor Nuncio, alusiva al acto. Inicia los discursos el alcalde de Barcelona, y luego el señor Obispo de Vitoria, director pontificio de la Unión Misional del Clero, hace un cuadro elocuentísimo del reinado universal de Jesucristo; cómo ha respondido la Iglesia y especialmente España al imperativo categórico de extender el reino de Dios sobre la tierra.

Dígalo por nuestra patria los Buil, los Claver, los Solano, los Beltrán, los Mogobrejo, los Serra y otros mil no menos gloriosos por anónimos; y, sobre todo, el gran Javier, que evangeliza cincuenta reinos y bautiza por su mano casi dos millones de infieles. Hoy mismo no deja España de cumplir este deber, que forma parte esencial de su misión histórica en el mundo. El doctor Múgica va recorriendo las regiones más apartadas del planeta, las más alejadas de la luz del Evangelio, y allí encuentra misioneros de España; desde Venezuela a la Tierra de Fuego, desde las islas oceánicas a los confines de la Rusia bolchevique.

No le seguiremos en brillante excursión por el mundo de las misiones. La tenemos representada plásticamente en el espléndido pabellón de las Misiones. Podemos decir a boca llena que no se ha celebrado nunca en España un acto misional como el que empieza hoy.

Los anteriores Congresos de Misiones, digámoslo con gran satisfacción, han sido enormemente superados. Este se ha organizado en grande; grande en medios, en entusiasmo, en ideales, en gastos también, como corresponde a Barcelona la opulenta. Sus organizadores han querido que entre estos grandiosos palacios de la Exposición, entre estas maravillas de la industria humana, se distinguiesen con honor el Palacio de las Misiones y las maravillas plásticas de espíritu evangelizador de la raza.

En estos momentos, los congresistas recorren unos la Exposición Misional, y otros se han ido a ver el estreno de una hermosa película de misiones; pero el empuje está dado. Es domingo y nos restan ocho días de trabajo. Dejémoslo aquí por hoy y vamos nosotros también a ver las "salas de misiones".

## La España misionera

(Crónica telefónica de nuestro enviado especial, señor Graña.)

BARCELONA, 23.—La segunda jornada misionera ha terminado con un elocuente discurso del doctor Irurita, Obispo de Lérida. El gran salón del Palacio de Bellas Artes, a toda luz; la concurrencia, poco menor que ayer, en su mayoría sacerdotes; es una realidad que tenemos ante los ojos. El Clero español vuelve a sentir anhelos de apostolado. España va a reanudar, está reanudando, la historia de su apostolado misionero en el mundo. El Obispo de Lérida, al trazar un hermoso cuadro de la España misionero, provocaba repetidos aplausos y aprobaciones, que no eran otra cosa que esos anhelos de evangelización expresados a tenor de las circunstancias.

Poco antes, la secretaria de la Asamblea Nacional, señorita Carmen Cuesta, dirigía también a las mujeres españolas un caluroso llamamiento saturado de ternura femenina y avalorado por una deliciosa forma literaria. No obstante lo dicho por la señorita Cuesta, está muy lejos de agotarse el tema de lo que corresponde a la mujer española en la obra de evangelización que España ha llevado a cabo en el mundo. Nosotros tomaríamos como un símbolo las impías hipótesis de Renan cuando nos dice que las mujeres han hecho creer a los hombres en la Resurrección de Jesucristo. Además, también en el orden teológico una mujer pone en contacto directo a la Humanidad con el Dios Redentor. Le sobraba razón a la señorita Cuesta para afirmar que cuando los Apóstoles huían y la tierra temblaba y Jesucristo perecía, terminando con su muerte su misión sobre la tierra, allí estaban las mujeres. Ellas también anunciaron la Resurrección. Así ha pasado y pasará en la Historia, así ha pasado en las Misiones. Baste por todos un nombre sólo: Isabel la Católica.

El Obispo de Lérida ha reunido con acierto singular notas y testimonios de nuestros Reyes, encaminados a comentar las Misiones, pues no eran solamente los misioneros propiamente los que se dedicaban con toda su alma a la propagación del Evangelio. Entonces, durante dos siglos y medio, toda España sintió ese anhelo evangelizador. Cada español, en general, era un misionero. El doctor Irurita ha orlado la frente de nuestros grandes exploradores con la corona de misionero que la Historia, interesada en desprestigiarlos, les había arrebatado. Hubo ambición de oro, pero también llevaban otras ambiciones. Valdivia, Quesada, Ocampo, Ojeda, el mismo Pizarro, no dejaron de pensar seriamente en la evangelización del mundo. Se hacían acompañar de los misioneros, que, a veces, contra su previsión, ponían un reproche cristiano sobre el heroísmo violento de sus hazañas. En particular, de Hernán Cortés se sabe su especial interés en que le ayudasen los carmelitas, y hasta se atribuyeron algunos de sus triunfos al fraile que le acompañaba. ¿Y quién ignora que los misioneros eran llevados por los conquistadores en sus más arriesgadas empresas, si contaban siempre con aquéllos?

Con gran fruición escuchábamos y aplaudíamos todos al señor Obispo de Lérida cuando iba haciendo desfilar por nuestra mente reyes, capitanes, comerciantes, mujeres, todos impulsados tanto o más que por su lucro material por el impulso de su fe religiosa, encendida en la brega de ocho siglos contra una civilización extraña que ante todo era una religión. Los misioneros eran un "producto" del pueblo español. España daba entonces y siguió dando durante mucho tiempo más misioneros que ninguna otra nación católica, porque el anhelo y ambiente misionero surgía del entusiasmo de su espíritu. La fiebre de conquistas era en el fondo expansión religiosa, ambición espiritual de ganar almas para la religión que España profesaba. Las madres españolas comunicaban a sus pequeñuelos el ansia de la gloria y riqueza desconocidas, el anhelo de salvar las almas de los indios. Esa fiebre de evangelización que nos describía con tan vivos colores el Obispo de Lérida se manifestaba en el clero, sobre todo en los religiosos de ambos sexos: Obispos, sacerdotes y prebendados eran misioneros como los demás. Hombres y mujeres, ya viejos y achacosos, suplicaban a sus superiores que les dejasen ir a Misiones. Asmáticos, tullidos, septuagenarios que estudiaban idiomas raros, todos quieren ir a participar en la gran empresa de convertir el nuevo mundo a la fe católica, puesto que para eso quiso Dios que España lo descubriese. Pero vino la supresión de la Compañía de Jesús, otros acontecimientos políticos, las guerras de la Independencia, las guerras civiles de España, la supresión de las Ordenes religiosas; todo ello fué un golpe de muerte para las Misiones españolas, y otras naciones católicas recogieron el crucifijo del misionero, que tantos contratiempos funestos habían hecho retirar al perseguido y abandonado religioso español.

Afortunadamente, las cosas han cambiado. Estos siete millares de congresistas, número que sigue creciendo, dicen bien a las claras que España no quiere ocupar un puesto de retaguardia en los ejércitos de los misioneros católicos. Esta voluntad se manifiesta en el trabajo brillante de las Secciones y en la organización cada día más eficaz de las obras misionales.

El señor Sagarminaga expone la de la Propagación de la Fe. El padre Voltas da a conocer el Instituto de Lengua y Cultura, del cual las Misiones pueden sacar gran utilidad. Las Juventudes Católicas y los estudiantes responden con entusiasmo juvenil al llamamiento de los organizadores.

Conmovedor y calurosamente aplaudido el párrafo que el Obispo de Lérida dirige a los Obispos y Prelados de Misiones, que hoy, en mayor número que ayer, ocupaban la presidencia. "España está con vosotros, va con vosotros y os sostendrá en vuestro apostolado. Ya lo véis en este Congreso. De aquí saldrá el fuego que encenderá los co-

razones y aflojará los nudos de las bolsas." Algunos viejos misioneros lloraban y reían a la vez.

Manuel GRAÑA

## El acto inaugural

BARCELONA, 23.—A las once de la mañana del domingo, en el Salón de Bellas Artes del Paseo de San Juan se celebró la sesión inaugural del Congreso Nacional de Misiones. El espectáculo del salón era grandioso. Las autoridades, el Clero, la nobleza, las dignidades pontificias y numerosos congresistas ocupaban totalmente las locadidades que se habían habilitado en el amplio salón.

Fuera, el público se apiñaba para ver entrar a los asistentes, que con sus vistosos uniformes y las vestiduras de los Prelaros daban una sugestiva nota de color y animación. La Guardia municipal, vestida de gala, era la encargada de imponer el orden.

El salón estaba adornado con colgaduras y plantas. En el estrado ocuparon la mesa presidencial el Obispo de Vitoria, doctor Múgica; el alcalde, barón de Viver, y el Obispo de Barcelona, doctor Miralles. Junto a ellos tomaron asiento los Obispos de Gerona, Tortosa, Urgel, Delegado Apostólico de Marruecos, Arzobispo de Verápolis (India inglesa), Prefecto Apostólico de Sinú, Vicario Apostólico de Shi-Ko-Ku (Japón), Obispo de Cavanera (Colombia) y el de Tulisa, el conde de Figols, en representación de la Diputación provincial; el señor Luengo, por el Gobierno civil; el presidente de la Audiencia, el delegado de Hacienda, jefe superior de Policía; don Miguel Vancells, por la U. P.; el señor Condeminas, en nombre del Colegio de Abogados; el catedrático señor Barqué, representando el Claustro universitario, la concejal señorita López de Sagredo, todos los párrocos, Cabildo catedral, representantes de todos los Obispos de España, el secretario del Obispado, el doctor Horns, P. Elizondo, padre Bisbal y toda la Junta organizadora de la Exposición Misional.

El acto comenzó leyendo don José de Aristimuño, como secretario de la Central Misionera, la convocatoria del Congreso.

## Una carta del Nuncio con un telegrama del Papa

Seguidamente el Obispo de Vitoria dió lectura a la siguiente carta de salutación del Nuncio de Su Santidad, que incluye el telegrama del Carlenal Gasparri, que también publicamos íntegro. El público escuchó la lectura en pie.

"Excmo. Rvdo. Sr. D. Mateo Múgica, Obispo de Vitoria, presidente de la Unión Misional del Clero de España y del Congreso de Misiones de Barcelona.

Mi venerado señor Obispo y querido presidente: Enterado nuestro Santísimo Padre Pío XI de la celebración del Congreso Nacional de Misiones en Barcelona, y dejándose llevar de los sentimientos de su corazón paternal, que le impulsan a mirar con particularísimo interés y con ferviente amor y entusiasmo todo cuanto contribuya a dilatar el Reino de Cristo y a realizar el ideal divino del "único rebaño bajo el único Pastor", se ha dignado enviarme el siguiente expresivo telegrama de bendición, de adhesión y de paternal aplauso para el Congreso Misional de Barcelona, confiriéndome el honroso encargo de que lo transmita a V. E. Rdma. como presidente de la Unión Misional del Clero de España y del Congreso Nacional de Misiones de Barcelona.

Dice así textualmente (traducido del latín) el telegrama del Santo Padre:

"Ciudad Vaticana a la Nunciatura Apostólica de Madrid. 18-16 h. Italcable. El Augusto Pontífice se alegra vehementemente ante la próxima celebración en la populosa ciudad de Barcelona de un Congreso de toda España para favorecer las Misiones, y a fin de que esta santísima empresa tenga el más feliz éxito, excitando los ánimos de todos a propagar por todo el mundo y fomentar con la común ayuda el Reino pacífico de Cristo, hace con su paternal corazón los mejores votos y eleva al Cielo fervientes plegarias, al mismo tiempo que como auspicio de los favores celestiales y prenda de su peculiar benevolencia, envía amantísimamente la solicitada bendición a los Obispos, Clero y a todos los congresistas.—**Cardenal Gasparri.**"

No dudo que las hermosísimas palabras, fervientes votos y paternal bendición del Vicario de Cristo han de enardecer aún más los ya tan inflamados ánimos de todos los congresistas, que han de ver en el pontificio mensaje una verdadera presencia espiritual del Papa y de Cristo mismo en las deliberaciones y entusiasmos de ese magno Congreso, y han de servirles, más que de acicate, de consuelo para dedicar todas sus fuerzas al altísimo objeto de que la transcendental Asamblea alcance y asegure su mayor esplendor y su más intensa eficacia.

Por mi parte, no puedo menos de compartir con todo el ánimo los sentimientos y deseos del Vicario de Cristo, a quien tengo el honor de representar en esta por mil títulos gloriosísima nación española, evangelizadora y misionera por excelencia, que conquistó más pueblos con la cruz que con la espada, y dió al mundo el altísimo ejemplo de llevar por ideal de sus empresas, legendarias por lo grandes y sobrehumanas, no el logro de intereses materiales y la extensión territorial de sus dominios, sino la conquista de las almas y la extensión del Reino de Cristo, haciendo del Nuevo Mundo por ella descubierto, una Misión cristiana y santa, amamantada con esta hidalga sangre española, que es, entre todas, la esencia de la fe y de la piedad, del idealismo y de la nobleza.

Mucho pueden y deben aprender las demás naciones de la actuación misionera de España a través de los siglos y este Congreso ha de servir, así lo pedimos al Cielo, para leer alto y fuerte al mundo entero desde la cátedra y el altavoz de la católica Barcelona, esas lecciones admirables de evangelización depuradas de miras terrenas y políticas, y para despertar a la misma España del momentáneo y pasajero olvido que pareció tener de su clásica misión histórica en el mundo y en la conversión de los gentiles, poniéndola de nuevo a la vanguardia de los Caballeros de la Cruz, ya que a ello la destina su pasado glorioso, su presente cuajado de magníficas realidades y de consoladoras esperanzas y sus características tradicionales de amor a Cristo y a la Iglesia, de piedad profunda, espíritu santamente aventurero y de ideales siempre generosos y levantados.

Al expresar a V. E. R. estos mis sinceros sentimientos y fervientes deseos y los votos que elevo al Cielo ante la celebración del Congreso Misional de Barcelona, me complazco en enviar a V. E. R. y por su medio a los congresistas todos, mis calurosos aplausos y mi cordialísima adhesión; y con fraternal afecto me honro en reiterarme de V. E. R. atto. s. s. y affmo. hermano,

† **Federico, Arzobispo de Lepanto,**
*Nuncio Apostólico.*"

## Discurso del barón de Viver

El alcalde de Barcelona, barón de Viver, se coloca en una tribuna dispuesta para los oradores, y dirigiéndose a las autoridades, Prelados y al público pronuncia un breve discurso, en el que dice que el Salón del Palacio donde se celebra el acto es una evocación de la Exposición de 1888, en que se cimentó la Barcelona moderna, que hoy acoge como un gran honor el Congreso Misional que corona la Exposición del Palacio de las Misiones.

Agradece a los Obispos de Vitoria y Barcelona la atención, que significa el cariño que demuestra hacia la ciudad el haberla elegido como recinto del magno Congreso Misional, en los momentos en que, precisamente, se esfuerza Barcelona, con especial empeño, por ser, ante el mundo, fiel reflejo de la grandeza, progreso, aspiraciones y fe cristiana de nuestra Patria.

Termina diciendo que el Monarca, el Gobierno, las autoridades y el pueblo todo proclaman que en los cimientos de la religión cristiana se han de basar nuestra grandeza, prosperidad y poderío.

## Habla el Obispo de Vitoria

El doctor don Mateo Múgica, Obispo de Vitoria y presidente de la Unión Misional del Clero, pronunció un documentado discurso, que tuvo pendiente la atención del auditorio durante más de una hora. Hizo un elogio de Barcelona, que si tenía en sus manos el cetro del Mediterráneo, así como el del comercio, la industria y la cultura, estos días se ha hecho mucho más grande, por la doble Exposición Internacional y de las Misiones.

Da las gracias al Ayuntamiento de Barcelona y al barón de Viver, que ha dado unas pruebas incontrastables de sus dotes misionales. Nadie nos hubiera dado una lección más hermosa que el discurso del alcalde de Barcelona, para demostrar que la grandeza de España se funda en el inconmovible altar de nuestra secular fe cristiana.

El ideal, el asunto de este Congreso está por encima del Palacio Nacional y de todas las maravillas de la Exposición. Todo es perecedero; nada sobrevivirá al último día de los siglos. En cambio, un alma que se salve libertándose de las tinieblas del error, es lo más grande, lo más universal, lo que como una llama inextinguible lucirá eternamente ante el trono del Altísimo.

## La universalidad del Reino de Cristo

Combate las herejías de los ex cataloguistas, de Harnac y de otros que niegan universalidad y conciencia al reino de Cristo. Desde el Antiguo Testamento viene la tradición de fundar un reino transcendental. Cita las profecías de Zacarías, Ageo, Malaquías y David, demostrativas de que el reino que Dios había de fundar se extendería por todo el mundo, de un confín al otro de la tierra. Jesucristo habló constantemente de la universalidad de su reino, haciendo relación a todo el mundo, a todas las gentes, a todas las criaturas. Y por mandamiento expreso de Cristo, los Apóstoles se repartieron por todo el mundo.

La Iglesia fué fundada por Cristo con el carácter de católica, esto es, universal, y tiene un Evangelio que debe divulgar por todo el mundo.

Los primeros misioneros surgieron con los primeros tiempos de la Iglesia. Más tarde, cuando España cumplió la providencial misión de descubrir y civilizar América, junto con los conquistadores y guerreros salieron los predicadores de la palabra de Cristo. Desde entonces no ha vuelto a ponerse el sol en las tierras pobladas de cristianos.

Hace un elogio de San Francisco Javier, superhombre admirable que sufriendo mil miserias y penalidades, padeciendo frío, hambre, sed y cansancio mortales, recorrió treinta mil leguas, convirtió 50 reinos, reclutó a cerca de dos millones de conversos.

En elocuentes párrafos glosa las venganzas de los misioneros, consistentes en paz y mansedumbre. Cuando no quieren ser oídos, sacuden el polvo del camino y marchan a otra aldea a predicar la doctrina de Cristo. Si en vez de ser expulsados se ven víctimas del odio y de la crueldad de los infieles, soportan con estoicismo el martirio y ofrecen a Dios su sangre por la conversión de sus verdugos.

Así, con estas venganzas de paz y de amor se explican los admirables resultados que se obtienen en las Misiones.

## La estadística misionera

Glosa frases de los Papas, principalmente de Pío X, en las que se afirma que la mayor miseria del hombre, la desnudez mayor y la pobreza máxima, estriban en no conocer su origen ni su fin ulterior; en no conocer a Cristo y su palabra divina. Y con cifras aterradoras, lee la estadística de los millones de infieles que hay en el mundo, y se lamenta de que de los cristianos haya 350 millones de protestantes, 200 millones de cismáticos y 300 millones de católicos.

Hoy trabajan los misioneros con más intensidad que nunca, lo mismo en las regiones del Cáucaso que expuestos a la voracidad de las fieras y de los antropófagos, padeciendo fatigas y privaciones. Muestra elocuente de esta vida llena de peligros y sacrificio es la Sala de los Mártires del Palacio de las Misiones.

Lee una estadística de las Misiones españolas que sostienen los franciscanos, dominicos, jesuítas, agustinos, padres del Corazón de María, salesianos, paúles, mercedarios, dominicas y franciscanas. Termina con una vibrante alocución al clero. Nuestro ministerio—dice—es universal, y universales han de ser nuestras ilusiones. Es preciso que nuestra vida sacerdotal sea vida que se difunda. Somos instrumentos de Cristo. Tenemos que actuar en todas partes: unos marchando a lejanas tierras a difundir la palabra de Dios, y otros apoyando a los misioneros con simpatía, con cariño, amor y sacrificio.

Una gran ovación premió la notable disertación del doctor Múgica.

Seguidamente, el Obispo de Barcelona dió cuenta de que, merced a la labor del barón de Viver, habían quedado resueltas cuantas dificultades parecían oponerse a la misa del estadio.

## Una sesión de "cine"

Por la tarde, a las cinco, acudieron los asambleístas a una sesión de "cine" en el Salón Reina Victoria, donde se proyectó una película alemana detallando la vida de los salvajes y misioneros en las islas.

La película se refería a los misioneros en las islas de Java y Sumatra. También se exhibió una cinta en la que se ven a los automóviles Citroen atravesar el desierto de Sahara. Asistieron a la proyección los Obispos de Vitoria, Tortosa, Arzobispo de Verápolis, Obispo de Shikoku y otros.

## La sesión de ayer

BARCELONA, 23.—Hoy lunes, a las diez de la mañana, en el Seminario conciliar y en el salón de fiestas del Colegio Condal, han comenzado las sesiones ordinarias públicas del Congreso de las Misiones. Con ello se ha entrado en la labor práctica, aunque menos aparatosa del Congreso Misional, aparte de la propaganda y difusión de las ideas y fines que persigue la Unión Misional del Clero, de dar una orientación moderna a esta labor misional de España, demasiado anquilosada, demasiado sujeta a las normas y rutinas antiguas. Es preciso emprender la labor misional católica española de acuerdo con los adelantos de la época, aprovechando las innovaciones y lecciones que nos dan otros países más en armonía con los adelantos de los tiempos. Fray Juan Francisco Javier, desde Lisboa a Coa, necesitó diez y ocho meses de navegación ardua y penosísima, mientras hoy un misionero puede trasladarse desde París al extremo más opuesto de China en diez y seis días con el ferrocarril transiberiano. El continente africano, que hace setenta y cinco años era un inmenso mar blanco envuelto en las sombras del misterio, excepción de los exploradores, es hoy cruzado, incluso el terible desierto del Sahara, por caravanas de automóviles. Detalle interesante es que la diócesis de Vitoria regaló un automóvil a un misionero y a otro una motocicleta, misioneros que se encuentran en la India, así como una canoa automóvil. Cierto es que hoy los misioneros tienen que luchar y sufrir terribles martirios; pero no es menos cierto que hay países de infieles, como la región de Birmania de la India inglesa, que, aún sin conocerlos, con solo el ejemplo de las tribus vecinas piden a nuestros misioneros que vayan a visitarles y evangelizarles. De aquí, la orientación de modernidad de este Congreso misional, en el que hay ponencias dedicadas a científicos estudios de misionología, que se estudie en las Universidades, y otros temas son medicina misionera, etnología, Museo etnológico, además de otras muchas, que hubieran parecido hace unos años una quimera.

Don Angel Sagarminaga, director nacional de propaganda de la fe, dió lectura esta mañana en la sesión celebrada en el salón de actos del Seminario, a su ponencia titulada "Organizad la propagación de la fe y salvemos las misiones". El salón se hallaba completamente lleno, siendo muchas las personas que en pie se apiñaban en él. Presidió el Obispo de Vitoria, y ocupaban sitios en el estrado el Arzobispo de Verápolis, Obispo de Tortosa, Vicario Apostólico de Shikoku, Prefecto apostólico de Sinu, doctor Homs, padre Voltas y representantes de las diócesis y órdenes religiosas.

Intervienen en la discusión los padres Juan Vicente, Estella, un canónigo de Valencia y don Carmelo Peláez.

## El Instituto Africanista de Londres

A continuación diserta el padre Voltas, del Corazón de María, miembro del Instituto Internacional africanista de Londres. Habla sobre el Instituto de Lenguas y Cultura africana y la conferencia de Roma. Agradece a la Junta la acogida favorable prestada a los ofrecimientos de la Conferencia de Roma. Expone el sentido del tema y las aspiraciones de la raza negra africana, que no se resigna a ser explotada y dirigida por los blancos. El Instituto Internacional africanista de Londres tiene por objeto fomentar el estudio de las cuestiones africanas. Su finalidad es puramente cultural y humanitario. A formarlo han sido invitadas todas las Corporaciones de finalidad cultural, incluyendo las misiones católicas y protestantes. No tiene el Instituto carácter oficial, pero ha sido favorablemente acogido por los Gobiernos de Francia Inglaterra y Bélgica, y se hacen gestiones para obtener el apoyo de los Gobiernos de España, Italia y Portugal. Las misiones católicas al ser invitadas acogieron con algún recelo las actividades del Instituto; no así las protestantes, que desde el primer momento ingresaron en él. La invitación a los católicos se discutió en la Conferencia de Roma de 1926. La Congregación de propaganda, en la imposibilidad de participar directamente en el Instituto, autorizó a las Congregaciones misioneras para que enviaran delegados al mismo, y desde entonces están representados en él los misioneros católicos, con notable fruto para la cultura y para la Iglesia. El padre Voltas termina pidiendo a los misioneros que están presentes que al ejercer su apostolado se despojen de todos los sentimientos que no sean puramente apostólicos, especialmente los patrióticos, único obstáculo serio que encuentra el Instituto en sus actividades.

## Sesión de la sección II

BARCELONA, 23.—A las diez y media de la mañana comenzó la primera sesión de la sección segunda, bajo la presidencia del Obispo de Barcelona, a quien acompañaban el doctor Guruchaga, el doctor Ortiz Urbina, el padre Massana Gimpera y el doctor Saguerra.

Abre la sesión el Obispo de Barcelona diciendo que el Congreso de Misiones ha de ser digna corona y remate del celebrado recientemente para el progreso de las ciencias teológicas. Exhorta a todos a prestar su colaboración a la obra de las Misiones.

Habla después don Carlos Mascareda, que hace un estudio de todas las Asociaciones misionales de estudiantes de las más importantes ciudades de Europa y América y, en especial, de "Pax Romana", y expone los fines de las Asociaciones académicas misioneras, cuyo fin es fomentar entre los universitarios el estudio de los problemas misioneros.

En la discusión interviene el padre Gimpera y un padre capuchino, que pide la publicación de una revista de alta vulgarización. Es notable también la intervención del representante de los Luises, de Madrid, que propone la extensión de la Asociación Académica misionera a Madrid, con la cooperación de la Confederación de Estudiantes Católicos, de las Juventudes parroquiales y de las Congregaciones Marianas.

El representante de la Juventud Católica española, señor Aparicio, habla después y se pregunta: ¿Cómo debe responder la juventud católica a la voz del Papa? Trabajando—dice—por las tres obras pontificias de propagación de la fe, Santa Infancia y San Pedro Apóstol, actuando en íntima comunicación, orando por las misiones y divulgando sus necesidades.

## Primera sesión plenaria

Esta tarde, en el Palacio de Bellas Artes, profusamente adornado, se celebró la primera sesión plenaria solemne del Congreso de las Misiones. El salón está completamente lleno. Preside el Obispo de Vitoria y asisten los de Lérida, Barcelona, Avila, Urgel y Tortosa y los Prelados misioneros de Casamera, Tarien, Shi-Ko-Hu y Verápolis.

A las cinco se abre la sesión con la lectura de un telegrama del Cardenal Primado, que dice así: "Pido al Señor que el Congreso de Misiones logre eficazmente fomentar en el Episcopado, Clero y pueblo españoles el espíritu misional, tan propio de esta amada patria misionera, que ganó tántos pueblos para Jesucristo. Saluda a V. E. y hermanos asistentes afectuosamente, **Cardenal Primado.**"

A continuación se cursaron telegramas al Cardenal Gasparri, al mayordomo mayor de Palacio y al general Primo de Rivera.

Luego se da lectura a un telegrama de don Manuel Siurot, excusando por enfermedad su asistencia al acto, en el que había de pronunciar un discurso. Habla seguidamente la señorita Carmen Cuesta, de la Institución Teresiana, que desarrolla el tema "La mujer ante el problema misional; la importancia social y religiosa del problema de las Misiones". También habla de la obligación de contribuir a la obra misional y demuestra con palabras de los Santos Padres que es empresa a la que todos debemos cooperar.

Se extiende después en consideraciones acerca de lo que ha hecho la mujer en ese aspecto, y advierte que en la conversión de todos los pueblos influyó siempre una mujer.

## Discurso del Obispo de Lérida

El doctor Irurita, Obispo de Lérida, pronuncia acto seguido un brillantísimo discurso acerca del tema "España en la historia de las Misiones". Empieza diciendo que en los tres primeros siglos del mundo, España es más misionada que misionera. En tiempo de los bárbaros, Recaredo y su esposa abrazan el catolicismo y dan especial esplendor al Concilio de Toledo. San Hermenegildo derramó su sangre real en honor de Jesucristo. San Leandro, San Isidoro, San Braulio y San Julián son también imponderables. Prelado y Clero ocupan el puesto de honor, que muchas veces es la cárcel y el destierro.

En párrafos elevados recuerda la obra de San Pedro Nolasco, San Leandro, Santo Domingo, y habla de la Reconquista, empresa guerrera y misionera al mismo tiempo, que culmina en Granada con los Reyes Católicos. Entonces comienza el Gran Apostolado de España. Lucha España contra el protestantismo. En Lepanto hunde a la Media Luna; lucha contra la herejía de un modo incansable. Por España se salva Italia, y hoy es católica Bélgica y no se ha extinguido el catolicismo en Inglaterra. Los capitanes españoles Juan de Austria, duque de Alba, Farnesio y Recaséns son considerados por los Papas como paladines de la religión. El descubrimiento de América, que no fué casual, sino que vino providencialmente, cuando España terminaba su lucha de ocho siglos, abrió nuevos campos para su celo. Alejandro VI en 1493 encargó en una bula a nuestros reyes la conquista espiritual del Nuevo Mundo. Alude luego a Carlos V y Felipe II, que dijo que mientras en Filipinas hubiera una sola ermita dedicada a Dios, emplearía para sostenerla todas las rentas que le produjeran todos sus reinos. Cita los innumerables pueblos que deben su conversión a nuestros reyes. El ejemplo de los reyes fué seguido por todo el pueblo. Por encima de todo surgía siempre la fe. Alonso de Ojeda, González Dávila, Pizarro, Alonso de Alvarado, Grijalba, Hernán Cortés y tantos otros fueron a América con la espada en una mano y el crucifijo en la otra. Hubo un momento en que se formulaba la pregunta de que si el misionero era Hernán Cortés o el padre mercedario que le acompañaba. España dió en aquella época más misioneros que todo el mundo.

Habla de las penalidades que tenían que sufrir los misioneros. No les inspiraba la afición del oro americano; sólo buscaban la afición del oro de la caridad. Dice que quiere pasar como sobre ascuas por el período de la decadencia de las Misiones españolas, debida a diferentes causas, y añade que ya ha sonado la hora del resurgimiento en las Misiones. La España del Cerro de los Angeles, de la Virgen del Pilar, de Covadonga, de la Merced, de Pelayo, de Isabel la Católica, de los Concilios de Toledo y de la Reconquista, ha de salir de este Congreso Misional con más luz en la cabeza, más fuego en el corazón, menos pereza en la voluntad y menos "fiudo" en la bolsa. Antes de terminar, el doctor Irurita dedicó un sentido recuerdo al padre Claret. Fué ovacionadísimo.

## Tres mil nuevas inscripciones

En la Central Misionera se han recibido hoy 3.000 peticiones de inscripciones de congresistas. Con el número que había ya, ascienden a 10.000 los congresistas.

## UN CORO DESAFINADO

....Y, MIENTRAS TANTO, OTRO SE COME EL HUESO

("John Bull".)

# MACDONALD ESTARA UN MES EN NORTEAMERICA

### Embarcará en Southampton en la noche del viernes 27

### Mañana se reunirá el Gobierno inglés para ocuparse del viaje

NAUEN, 23.—El Gobierno británico ha resuelto reunirse en Consejo de ministros el próximo miércoles. Reina una gran expectación ante el anuncio de tal Consejo, ya que se celebra precisamente en vísperas del viaje del jefe del Gobierno, Macdonald, a los Estados Unidos.

Macdonald embarcará a bordo del "Berengaria", en la noche del viernes 27, en Southampton. Invertirá en su viaje a Norteamérica alrededor de cuatro semanas.

Aún no se conoce definitivamente la lista de las personas que acompañarán al primer ministro. Hasta ahora se sabe que irán, además de la hija de Macdonald, miss Isabel, y de lord Arnold, sir Robert Vansitart, principal secretario privado del jefe del Gabinete; miss Rosenberg, secretaria privada personal, y mister Craigie Head, perteneciente al departamento norteamericano de Negocios Extranjeros.—**E. D.**

# Amanullah residirá en Constantinopla

### No parece cierta la noticia de su conversión al Cristianismo

CONSTANTINOPLA, 22.—La Prensa turca, informada de muy buena fuente, desmiente rotundamente la noticia de una supuesta conversión al Cristianismo del ex Rey del Afghanistán, Amanullah, y de su esposa, Sureyah.

Los Reyes destronados deben llegar en breve a Constantinopla y fijarán su residencia en la región del Bósforo.

**LOS BIENES DE AMANULLAH**

LONDRES, 23.—Telegrafían de Lahore al "Times" que los "shinwaris" han decidido entregar a Nadir Khan los bienes del ex rey Amanullah.

CINEMA GOYA
HOY
éxito grandioso de
"SU ALTEZA EL GRAN DUQUE"

# SE CASA EL HIJO UNICO DE COOLIDGE

### La novia es hija del gobernador del Estado de Connecticut

PLAINVILLE (Estado de Connecticut), 23.—Hoy se han celebrado en esta ciudad las bodas de Juan Coolidge, único hijo superviviente del ex presidente de los Estados Unidos Calvin Coolidge, con la señorita Florence Trumbull, hija del gobernador del Estado de Connecticut. A la ceremonia concurrieron distinguidas personalidades, entre las que se hallaban los padres de los desposados, numerosos senadores y ex gobernadores.

Los novios fueron objeto de cariñosas felicitaciones por parte de los invitados, que les despidieron con el acostumbrado "baño de arroz", emblemático de la buena suerte en los matrimonios de los Estados Unidos.—**Associated Press.**

# Parece segura la crisis en Egipto

### Se cree que será resuelta con la sustitución de Mahmud Pachá

LONDRES, 23.—El corresponsal del "Times" en Alejandría confirma que en los círculos políticos se considera inminente la crisis, motivada por las ingerencias británicas en los asuntos interiores de Egipto. Se cree que será resuelta con el nombramiento de otro primer ministro.

**LA COMISION SIMON**

LONDRES, 23.—La Comisión Simon nombrada para estudiar una nueva Constitución para la India, ha resumido sus estudios en un extenso informe, que ha sido publicado hoy.

En este informe se exponen las principales medidas que deben ser adoptadas en la India en vista de las circunstancias por que actualmente atraviesa aquel país.

Este informe no es el oficial, el cual no ha sido publicado, ni siquiera está terminado, aunque lo será antes de fin de año.

# MUNDO CATOLICO

## QUINIENTOS "BERSAGLIERI" ANTE EL PONTIFICE

### Su Santidad celebra una misa en San Pedro ante varias peregrinaciones

### La organización italiana de hombres católicos ha pasado en dos años de treinta a cien mil socios

**(De nuestro corresponsal)**

ROMA, 23.—El Santo Padre celebró misa ayer domingo en la Basílica de San Pedro, a la cual asistieron los miembros de la peregrinación italiana de hombres católicos y de la obra de los Retiros Obreros, los de las peregrinaciones francesa y alemana, y quinientos ex "bersaglieri" llegados a Roma para rendir homenaje al jefe del Gobierno, terminado el Congreso nacional que han celebrado en Nápoles. Asistían asimismo quince Obispos.

Los ex "bersaglieri", al aparecer el Pontífice en la Basílica, saludaron su presencia agitando sus sombreros de plumas y sus birretes rojos.

A mediodía, la peregrinación de los hombres católicos fué recibida en audiencia particular por el Santo Padre. La audiencia se celebró en la Sala de las Bendiciones.

El Pontífice, que hizo su entrada en la silla gestatoria, les dirigió una alocución, en la que les expresó su complacencia por el extraordinario desarrollo adquirido por la Asociación, cuyos socios, que eran unos treinta mil en el año de 1926, pasan hoy con bastante de los cien mil.

Después les hizo presente su agradecimiento por la importante participación que los hombres católicos italianos han tomado en el Jubileo, así como en los grandiosos acontecimientos de la conciliación, para la realización de cuyos acuerdos la Asociación continuará, sin duda alguna, prestando su constante, fervorosa y preciosa cooperación, para honor de Dios y para el bien de la Iglesia y del país.

El Santo Padre hizo distribuir entre los peregrinos medallas de Santa Teresita del Niño Jesús y del Jubileo.

A las cinco de la tarde, Su Santidad recibió, en el patio de San Dámaso, a los peregrinos de la Obra de los Retiros Obreros, a los que acompañaban varios Prelados, entre los que figuraba el Nuncio Apostólico en Bélgica, monseñor Micara. En la misma audiencia, y formando agrupaciones especiales, figuraron los quinientos ex "bersaglieri".

El Pontífice les dirigió brevemente la palabra para elogiar la obra enorme de renacimiento religioso operado por medio de la palabra, de la oración y de la acción, obra tanto más necesaria hoy cuanto que nos hallamos en el momento de dar realidad a los acuerdos de San Juan de Letrán, para cuyo completo cumplimiento el Santo Padre espera mucho de la oración.—**Daffina.**

## La Semana de Estudiantes Católicos

GINEBRA, 23.—Anoche, con asistencia de numeroso público, y bajo la presidencia del conde de Aponyi, ha celebrado su sesión de clausura la Semana Católica, organizada por la Unión internacional de Estudiantes Católicos.

La conferencia final estuvo a cargo de monseñor Besson, Obispo de Lausana, Ginebra y Friburgo, que disertó acerca de las enseñanzas de la semana en lo que se refiere a la familia, educación patriótica, organización profesional, civilización y orden internacional.

## Semana catequística en Calatayud

ZARAGOZA, 23.—Se ha inaugurado hoy en Calatayud la Semana Catequística. Asistieron numerosos semanistas. La sesión inaugural fué presidida por el Obispo de Tarazona, doctor Coma. Pronunció un discurso el canónigo de Tarazona don José María Sanz, alabando las excelencias del catecismo. Mañana se inaugura la Exposición catequista. Con motivo de la Semana hay gran animación en la ciudad.

## La Patrona de Barcelona

BARCELONA, 23.—Con motivo de la festividad de Nuestra Señora de la Merced, Patrona de Barcelona, ha habido solemnísimas fiestas en todos los templos de la ciudad. Además, se han celebrado brillantes actos profanos, entre ellos un concierto popular en la plaza de San Jaime y una gran verbena en el Pueblo Español de la Exposición.

# Construcción de malecones con automóviles

### En Norteamérica no se sabe qué otro empleo dar a los coches inservibles

NUEVA YORK, 23.—Un técnico de la fábrica de automóviles del multimillonario Ford vendrá en breve a esta ciudad, con el fin de ayudar a las autoridades municipales a resolver el problema de lo que se debe hacer con los automóviles que han sido inutilizados por inservibles.

No hace mucho tiempo las autoridades municipales de Nueva York escribieron al magnate del automóvil Henry Ford para solicitar su consejo sobre dicha cuestión. En cinco meses, explicaban las autoridades municipales en su carta, los depósitos de cosas inservibles del Municipio habían recibido 5.000 automóviles inutilizados. El problema de qué hacer con tan gran número de coches abandonados es cada día mayor, por lo que el Municipio de Nueva York consideraba que los constructores de automóviles debían de pensar en darle una solución satisfactoria.

Henry Ford ha contestado que varios técnicos le han facilitado varias soluciones al problema, una de las cuales consiste en utilizar los automóviles inservibles para construir malecones en las zonas que sufren inundaciones con frecuencia. Terminaba su carta Mr. Ford anunciando que uno de sus técnicos partiría en breve para Nueva York para presentar diversos planes al Municipio.

# DELEGADO NORTEAMERICANO A LA E. DE SEVILLA

### Fred Simmerman, ex gobernador del Estado de Wisconsin

WASHINGTON, 23.—El presidente de los Estados Unidos, Hoover, ha designado al ex gobernador del Estado de Wisconsin, Fredd Simmerman, delegado de la Comisión nombrada para representar a los Estados Unidos en la Exposición Iberoamericana de Sevilla.

—Ese es mi nuevo profesor... Menos mal que tengo una hermana mayor.
—¿Que te ayuda a hacer los deberes en casa?
—No; que se ríe de él.

("Passing Show", Londres.)

EL CABALLERO DE LOS "BULLDOGS".—Me gusta estar siempre rodeado de ellos, porque aunque soy muy feo, como ellos lo son más, yo resulto mejor por comparación.

("London Opinion", Londres.)

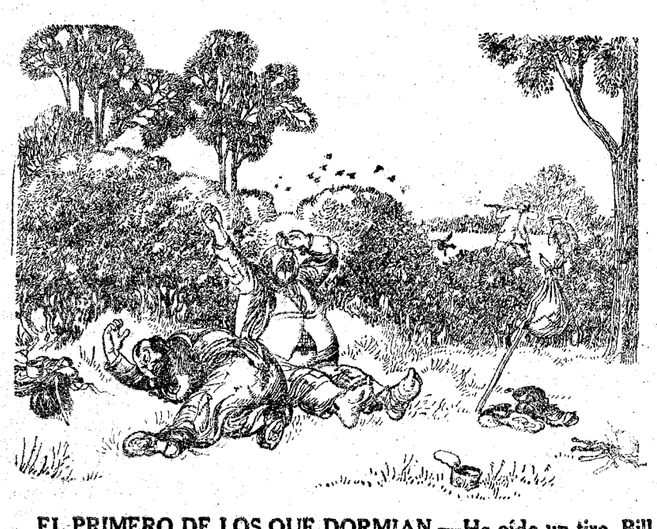

EL PRIMERO DE LOS QUE DORMIAN.—He oído un tiro, Bill. Esto me indica que debemos estar ya en septiembre.

EL SEGUNDO.—¡Ca, hombre, ca!... Todavía tenemos por delante un mes para dormir.

("Passing Show", Londres.)

# Principian las semanas americanas en Sevilla

**Treinta años de prisión a uno de los criminales de Narros y seis a sus dos cómplices. Fragata escuela italiana en Valencia. Los gases asfixiantes, utilizados para matar ratas.**

## NUEVAS ESCUELAS NORMALES EN VALLADOLID

### Se pide una pena de muerte

AVILA, 23.—Hoy ha comenzado a verse la causa instruída contra el vecino de Navaluenga, Sebastián Hernández Martín, para quien el fiscal pide la pena de muerte por haber asesinado a el joven de trece años, Aquilino Hernández.

La víctima sacaba todos los días a pastar a una cabra, con cuya leche se alimentaba la madre de Aquilino, que estaba gravemente enferma. El día de autos el niño se refugió detrás de la tapia de una finca para resguardarse del frío y no se dió cuenta de que la cabra había penetrado en terrenos del procesado. Este, al advertirlo, se apoderó de un azadón y ocultándose en la pared llegó hasta el punto donde se encontraba Aquilino, a quien descargó tremendos golpes que le produjeron la muerte.

Varios horas después, Sebastián Hernández volvió al lugar del crimen provisto de una escopeta e hizo un disparo sobre el cadáver, cuyo cráneo destrozó. El suceso fué visto por otro individuo

### Se inaugura el pabellón del Ejército

BARCELONA, 23.—Al mediodía se inauguró el pabellón del Ejército, situado en la sala número 47 del Palacio Nacional. Han asistido el capitán general, señor Barrera; el gobernador civil, presidente de la Diputación, Obispo de Barcelona, director de la Exposición, gobernador militar, comandante de Marina, diputados, concejales y otras personalidades.

Hablaron los generales Monje y Barrera y el marqués de Foronda. Todos los asistentes recorrieron después las salas, examinando detenidamente multitud de objetos, entre ellos algunos que pertenecieron a Diego de León, Juan Martín el Empecinado, el general Castaños, Agustina de Aragón y el general Espartero. Figuran también muchas gloriosas banderas, entre ellas la de la Santa Hermandad de Toledo, que llevó Carlos V a Túnez, y la que enarbolaba la nave "San Juan Nepomuceno" en la batalla de Trafalgar. También hay una carta autógrafa de Nelson, dirigida al comandante general de Canarias, en la que da las gracias por el trato que a él y a los suyos dispensó el pueblo tinerfeño.

### Congreso Nacional de Sindicatos libres

BARCELONA, 23.—A las cuatro y media de la tarde se celebró ayer la inauguración del IV Congreso Nacional de Sindicatos libres de España, bajo la presidencia del Comité ejecutivo de la Confederación Nacional. Asisten delegaciones de Cataluña, Norte, Centro y Levante, y también las de Galicia, Santander y Andalucía, aunque estos últimos todavía no están constituídos en Federación, pero existen ya entidades obreras afiliadas a la Confederación Nacional de Sindicatos libres. Componen la mesa don José Padrós, don Fernando Ort, don Ramón Sales, don José Forns, don Irineo Díez, don Ramón Ratés, don Pedro González Mata y el asambleísta don Mariano Puyuelo y don Juan Vila. En el amplio salón, que estaba adornado, se habían dispuesto cinco grandes mesas, donde se sentaron los delegados. Todo aparecía con banderas nacionales. Durante la hora dedicada a la recepción de credenciales se registraron más de 200 delegados que han sido admitidos al Congreso. Con los delegados de Madrid llegaron el catedrático señor Alvarez y el abogado señor Figueroa.

En la sesión inaugural el presidente dirigió la palabra para saludar a los congresistas, y a continuación hablaron los representantes de Cataluña, Norte, Centro y Levante, señores Sales, Díez, Ratés y González Mata. Fué leída y aprobada el acta de la sesión del Congreso celebrado en Madrid, la Memoria reglamentaria y los datos de contabilidad, estadística, tesorería y secretariado técnico.

Por la tarde continuó ayer sus tareas el Congreso. Se presentaron doce nuevas delegaciones. Por consiguiente, están representados hasta hoy 146.207 afiliados a los Sindicatos libres y 215 entidades con sus delegaciones. También asisten delegados de los Sindicatos libres femeninos.

Puesta a votación la sindicación obligatoria por parte del Gobierno, obtuvo 89 votos. En favor de la sindicación libre y de que ésta sea absolutamente respetada y sostenida por la misma ley, se emitieron 381 votos.

Quedó aprobado el reglamento tipo por que habrá de regirse la Federación obrera nacional de la industria, cuya constitución dependía sólo de este trámite. Se aplaza la discusión del tema "Seguros sociales" y se pone a debate la conveniencia de crear un periódico diario, órgano de la Confederación nacional.

Por la noche continuó la discusión de este tema de la creación de un periódico, asunto al que se concede la máxima importancia.

### Una sentencia

CUENCA, 23.—En la causa seguida por robo y homicidio cometidos en el pueblo de Naros, para cuyos encartados pedía el fiscal la pena de muerte, la Audiencia ha dictado sentencia condenando a Ildefonso Serrano, como autor directo del delito, a treinta años de reclusión y 10.000 pesetas de indemnización, y a Simón Sáinz y Valeriana Serrano Medina, a seis años de reclusión.

* * *

Simón Sáinz y Valeriana Serrano se pusieron de acuerdo con Ildefonso Serrano Medina para que éste robase a la anciana del primero. Ildefonso fué a llevar a cabo el robo, pero su víctima, que estaba acostada, le sorprendió, y entonces la dió muerte.

### Gases asfixiantes para matar ratas

FERROL, 23.—Los gases asfixiantes, que tanto terror han producido durante la guerra europea, han sido utilizados con excelente resultado para desinfectar el vapor "España núm. 3", al servicio de la Marina de guerra, desembarcando los tripulantes durante la operación.

Con tal procedimiento fueron muertas todas las ratas que infestaban las bodegas del buque.

### Aparece el "hidro" portugués que se creía perdido

FERROL, 23.—Regresan los barcos que salieron en busca del "hidro" "Núm. 51", al saberse que había llegado felizmente a Lisboa.

El cónsul dió las gracias al capitán general de este departamento.

### Los restos de un ex ministro argentino

LA CORUÑA, 23.—A bordo del vapor "Cap Polonio" pasó el representante de "La Nación", de Buenos Aires, don Fernando Ortiz, acompañando los restos de don José Luis Moranture, ex ministro de Relaciones Exteriores de la Argentina, fallecido en Hamburgo el 15 del actual.

### Inauguración de un grupo escolar

PAMPLONA, 23.—En Falces se ha verificado la inauguración de un grupo escolar para niños y niñas, que ha costado 200.000 pesetas, incluídas las 60.000 con que ha contribuído el Estado. Concurrieron las autoridades provinciales y locales. Luego se verificó un banquete en el Ayuntamiento, al final del cual fué entregado el título de hijo predilecto de la localidad al inspector don Eladio García, jefe de primera enseñanza de Navarra, que ha sido el principal propulsor de la construcción de dichas escuelas.

### El centenario del conde de Peñaflorida

SAN SEBASTIAN, 23.—Se ha celebrado el homenaje organizado para conmemorar el segundo centenario del conde de Peñaflorida. Presidió el ministro de Economía, que sentó a su derecha al gobernador civil, alcalde y al actual conde de Peñaflorida, y a su izquierda al presidente de la Diputación y otras personalidades. El escenario estaba adornado con profusión de plantas, alrededor de un busto del homenajeado y de las banderas de España y de San Sebastián. El señor Yanguas asistió al acto en un palco. En el resto del teatro había escasa concurrencia.

Se leyeron adhesiones de los señores Cambó, Flores de Lemus y Hanser, que debían participar en el homenaje y que se han excusado por diversas causas. En nombre de las Sociedades culturales, habló don José Múgica; don Herminio Madinaveitia lo hizo en nombre de las entidades culturales alavesas; don José Félix de Lequerica por las de Vizcaya, y don Blas Cabrera en representación de la Sociedad de Física y Química y de la Real Academia de Ciencias.

Cerró los discursos el ministro de Economía, congratulándose de haber venido para incorporar al Gobierno a este acto. Abogó por la necesidad de intensificar los estudios económicos, reconociendo que es insuficiente la Economía política que se estudia en la carrera de Derecho.

### Asamblea de secretarios

SALAMANCA, 23.—El Secretariado local ha celebrado su Asamblea anual con extraordinaria concurrencia. Entre los acuerdos adoptados figura la proposición de crear un Comité central de todos los Colegios de España. El Colegio local ha tributado un homenaje a don Ladislao Sánchez, secretario del Ayuntamiento de Tejares, que consagró su vida a enaltecer a la clase secretarial, laborando por el mejoramiento del Municipio. Se le ofreció una placa y se le obsequió después con un banquete.

### El suceso del yate "Mary"

SANLUCAR DE BARRAMEDA, 23.—La diligencia ordenada en el sumario del suceso del yate "Mary" no ha quedado terminada por faltar el dictamen de análisis de las vísceras del marinero Carbó. El doctor Franceschi ha enviado al Instituto de Medicina Legal de Madrid el siguiente despacho: "Suplicole prisa en enviar análisis de vísceras de Carbó al juez especial del asunto."

### Felicitaciones al Cardenal Ilundain

SEVILLA, 23.—El general Primo de Rivera ha dirigido una carta al infante don Carlos, que se halla en Aracena, participándole que el Gobierno, adelantándose al deseo de Sevilla, ha concedido el Collar de Isabel la Católica al Cardenal Ilundain, que por sus muchos merecimientos se hace acreedor a esta distinción. El infante ha comunicado al alcalde la carta para que la haga pública. Por el Palacio Episcopal han desfilado numerosas personas a felicitar a su eminencia, el cual ha recibido también numerosos telegramas.

### Comienza la semana de El Salvador

SEVILLA, 13.—Hoy ha comenzado la celebración de la Semana de la República de El Salvador. La delegación de la república y su ministro en Madrid han obsequiado con un banquete a las autoridades y representaciones americanas en la Exposición. Al terminar el acto, el ministro de El Salvador leyó un discurso, enalteciendo a España y a la Exposición Iberoamericana. El alcalde, como director interino del Certamen, le contestó dándole las gracias y agradeciendo mucho la cooperación de la República de El Salvador. El escritor salvadoreño Raúl Contreras leyó unas cuartillas alusivas al acto, que terminó con vivas a España y a El Salvador.

### Baja el pan en Toledo

TOLEDO, 23.—La Junta provincial de Abastos ha acordado el precio de 60 pesetas los cien kilos para las harinas panificables y el de 60 céntimos el kilo de pan. Este último precio representa una rebaja de tres céntimos respecto del actual.

### Fragata italiana

VALENCIA, 23.—Ha llegado la fragata italiana escuela de guardias marinas, "Cristóforo Colombo", con 139 oficiales al mando del capitán Pedro Stadita. La fragata fué construída hace un año, desplaza 2.985 toneladas. El día 29 marchará a Liborno.

### Nuevos actos de enseñanza

VALLADOLID, 23.—El viernes próximo llegará el ministro de Instrucción pública para asistir a diferentes actos, como inauguración de las escuelas de Nava del Rey y Castromuño y de la Casa-Ayuntamiento de Villalón. En la capital inaugurará también las Escuelas Normales de Maestros y Maestras, con sus graduadas y el grupo escolar Infante Don Jaime. Habrá una recepción en la Diputación.

### Campos de aterrizaje

ZAMORA, 23.—Procedentes de León, han aterrizado hoy en un campo de Coreses dos aeroplanos tripulados por un capitán, tres tenientes y dos mecánicos. Después de levantar algunos planos y estudiar aquellos terrenos, cedidos por el pueblo al Estado para la Aviación, los aviadores fueron obsequiados con un banquete en el Ayuntamiento.

### Repoblación forestal

ZARAGOZA, 23.—Con asistencia del general Mayandía y del director de Montes, señor Elorrieta, y las autoridades, se ha girado una visita a la repoblación forestal de la sierra de Alcubierre, que alcanza 800 hectáreas. También se celebró la bendición de la bandera del Somatén y el descubrimiento de las lápidas que dan el nombre de varias calles a los generales Primo de Rivera y Mayandía, Vellando y a los ingenieros Cuevas y Ayerbe.

### Asamblea de viticultores

ZARAGOZA, 23.—En Cariñena se celebró la anunciada Asamblea de viticultores, en la que se tomaron los siguientes acuerdos, que fueron entregados al general Primo de Rivera: Exacto cumplimiento del real decreto-ley de 30 de abril de 1926; que el Crédito Nacional Agrícola acuda a los pueblos vitícolas por medio de préstamos; reducción de las tarifas ferroviarias en los frutos para vinos, y en especial para el vino llamado de pasto; modificación de los Tratados de comercio con Inglaterra y Estados Unidos, y conceder trato de favor para el tráfico de vinos españoles.

# CUATRO MUERTOS Y OCHO HERIDOS POR EXPLOSION

**Las víctimas hacían prácticas militares en Barcelona y estalló un mortero**

**En Sanlúcar la Mayor resultó muerto un oficial por un accidente análogo**

BARCELONA, 23.—En las maniobras militares que tienen lugar estos días cerca de Centellas, explotó un mortero de las fuerzas de la compañía de ametralladoras del regimiento de Alcántara número 58, mandada por el teniente don Juan Farre. Resultaron muertos el cabo Luis Romero Sancho, de Terule, y los soldados Vicente Sola Orriols y Juan Boleda Ríus, de Barcelona.

Heridos: el teniente don Juan Farre, muy grave; el soldado Juan Lozano Latorre; los sargentos Pedro Marco Ortega, del regimiento de San Quintín, y José Fernández Arias, del de Asia; los cabos Jaime Abras Borrás, del regimiento de Asia, y Jacinto Vila, y los soldados Fernando Carvajal, de Asia, y Tomás Torcal, de San Quintín. Todos los heridos, excepto el teniente, fueron asistidos en el botiquín de urgencia y trasladados a Centellas y luego al Hospital Militar de Barcelona. El teniente tuvo que ser hospitalizado en Centellas por su extrema gravedad. Los cadáveres quedaron en el depósito del Hospital Militar. El capitán general, acompañado del coronel del regimiento de Alcántara estuvieron en el Hospital para enterarse del estado de los heridos.

### Fallece el teniente Ferré

Esta mañana falleció el teniente Farré, a consecuencia de las heridas recibidas en la explosión del mortero.

Ha sido nombrado juez especial el capitán Soriano, que ha hecho una inspección en el lugar del suceso y ha interrogado a los heridos. Hoy se han tomado las disposiciones necesarias para el entierro, que se verificará mañana por la tarde.

### Explota un mortero

SEVILLA, 23.—Durante la celebración de los supuestos tácticos de Sanlúcar la Mayor que realizaba una compañía de ametralladoras del regimiento de Soria se hicieron ejercicios de tiro con mortero. De cuatro morteros, uno quedó sin explotar, y cuando el teniente don Francisco González Ruiz de la Prada lo cogió para examinarlo, hizo explosión. El oficial resultó con gravísimas heridas en el vientre y en los brazos. Inmediatamente los compañeros lo trasladaron a Sevilla e ingresó en el Hospital Militar, donde le fué practicada una delicada cura. El teniente González, al darse cuenta de su gravedad, interesó que le dieran la Extremaunción, y así lo hizo el capellán del Hospital Militar.

Por la tarde, a las cinco, falleció en el Hospital.

# CONGRESISTAS DE PRENSA TECNICA, EN TOLEDO

**Las matronas y los fruteros hacen una excursión a Montserrat**

TOLEDO, 23.—En el tren expreso llegaron el domingo los congresistas de Prensa Técnica. Fueron recibidos en la estación por elementos de la Junta de Turismo y redactores de la Prensa local. Divididos en varios grupos recorrieron los principales monumentos arquitectónicos, el Museo parroquial de San Vicente y la Exposición de Arte Regional. A las dos de la tarde se celebró un banquete, y al descorcharse el champagne, pronunciaron breves discursos de elogio y gratitud a Toledo, por las maravillas que guarda y por la castellana gentileza de sus habitantes, madame Mounier, francesa; madame Czaykowski, polaca; señorita Rosch, catalana; signora Santarella, italiana; Mr. Mounier, presidente de la Federación Internacional; señor Colomina, presidente de la Asociación de Barcelona, y la señora Rodón, también de Barcelona.

Después de visitar detenidamente la Catedral, fueron al Ayuntamiento, en cuya sala capitular de gala se celebró una recepción en su honor. Asistieron el alcalde, señor Ledesma, y casi todos los concejales.

A las seis de la tarde, los congresistas regresaron a Madrid. Al partir los coches de Zocodover, a donde fueron a despedirlos el alcalde y una Comisión de concejales, los excursionistas vitorearon a Toledo y a España.

A primera hora de la mañana, en autobuses, vinieron los médicos checoeslovacos que han tomado parte en el Congreso recientemente celebrado en Barcelona. Visitaron los principales monumentos de la ciudad, regresando a la Corte por la tarde.

**LAS MATRONAS Y LOS FRUTEROS EN MONTSERRAT**

BARCELONA, 23.—Los congresistas productores, exportadores e importadores de frutas han hecho una excursión a Montserrat, invitados por la Diputación.

—Las matronas que vienen celebrando estos días su Congreso en Barcelona han hecho también una excursión a Montserrat.

—El Comité Nacional de la Cámara de Comercio Internacional ha ofrecido un banquete a los miembros del Comité Internacional de la Federación de fabricantes de hilos y tejidos de algodón y al Comité de expertos de la industria algodonera.

**EL CONGRESO DE ARQUEOLOGIA**

BARCELONA, 23.—En el paraninfo de la Universidad se ha celebrado el IV Congreso Internacional de Arqueología, patrocinado por la Exposición. Ocuparon la presidencia el marqués de Foronda, el vicerrector de la Universidad, capitán general, Obispo de Barcelona, presidente de la Diputación y otras personalidades. También asistieron don José Ramón Mélida, vicepresidente del Comité, y los representantes de Alemania, Italia, Francia, Suecia y otras naciones. El vicerrector de la Universidad, doctor Soler, pronunció un discurso muy interesante. Luego hablaron también los señores Mélida, Bosch, Durbach y Taramelli.

A las doce de la mañana, una vez terminada la sesión, se ha inaugurado la Sección de Prehistoria y Antigüedades de la Exposición de Arte de España en el Palacio Nacional.

Esta tarde se celebró en el Ayuntamiento una recepción en honor de los congresistas. El concejal señor Garriga Palau saludó a los congresistas, en nombre del alcalde. Después se les ofreció un "lunch". Las damas fueron obsequiadas con flores.

# FIGURAS DE ACTUALIDAD

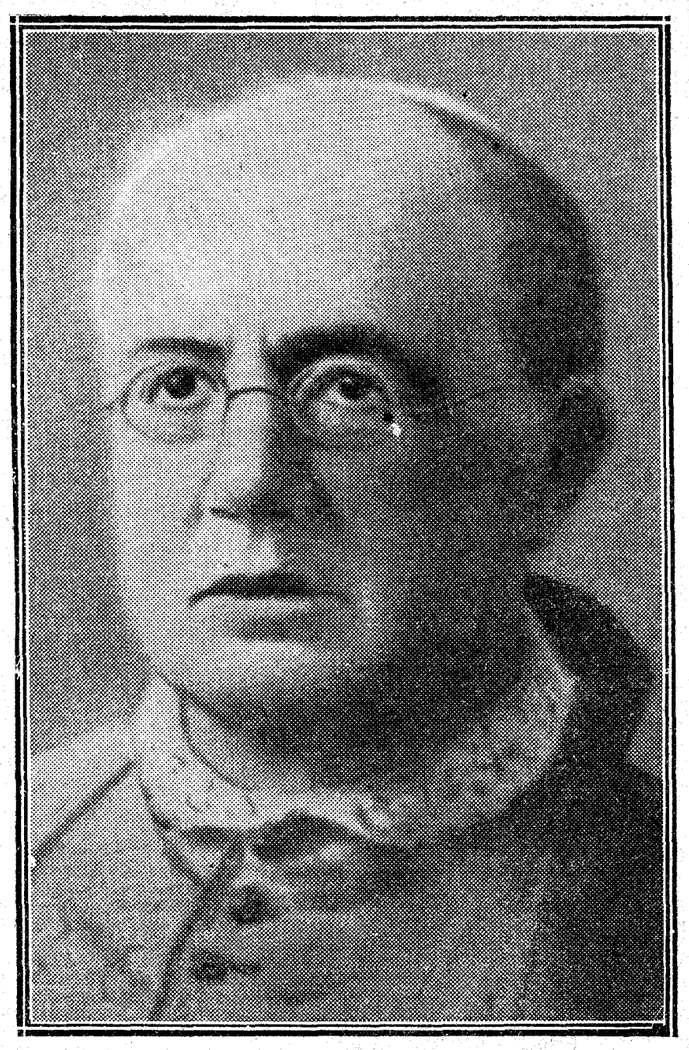

**El Cardenal Ilundain, Arzobispo de Sevilla, a quien se ha concedido el collar de Isabel la Católica**

La noble austeridad de un Príncipe de la Iglesia, la bondad más extremada en el trato de sus diocesanos, un recto espíritu de orden y de justicia, una profunda cultura y una vida abnegada, pródiga en virtudes y consagrada al servicio de la Iglesia Católica, son las altas cualidades que enaltecen la figura de este dignísimo sucesor de la silla apostólica de San Leandro y San Isidoro. Primero en el Seminario de Pamplona y en la dignidad magistral de Ciudad Real, luego en el Obispado de Orense, diez y seis años más tarde en el Arzobispado de Sevilla, el Cardenal Ilundain, llamado cariñosamente en Sevilla el Cardenal mariano, porque continuó la tradición hispalense honrando a la Virgen María con el más extraordinario esplendor y devoción en el reciente Congreso Mariano, del que fué Legado de Su Santidad, ha sido siempre una figura gloriosa en el Episcopado español. Justísimo el galardón que premia sus merecimientos, como justísimo el homenaje que le prepara Sevilla, que no se cansó de vitorearle con entusiasmo en los pasados días de mayo, viene también oportunamente a subrayar como por anticipado otro gran acto religioso, de excepcional importancia histórica, promovido por él: la coronación de la Virgen de la Antigua, la piadosa imagen que iluminó el sueño de Cristóbal Colón y ante la que se postró el almirante momentos antes de partir para el Nuevo Mundo.

# Al primer tiro es muerto un toro en Olivenza

**Se trataba de un animal desmandado, que había herido gravemente a varias personas**

**El público cortó las orejas y el rabo del toro y se los entregó al comandante Abad, autor de la "faena".**

BADAJOZ, 23.—En Olivenza, al celebrarse en la madrugada de ayer el encierro de los toros de José Marzal que habían de ser lidiados en la corrida de la tarde, desde la empalizada el público espantó un toro que iba rezagado, no lográndose en ninguna de las tres ocasiones en que intentaron los cabestros entrarlo en la plaza. Se desistió entonces de encerrarlo, y al darse cuenta el público de que se llevaban el animal a la dehesa entre los cabestros y los garrochistas, se lanzó en su persecución, y a fuerza de pedradas hicieron retroceder al ganado hasta el pueblo. Entonces se desmandó el toro, recorriendo varias calles, en las que achuchó y volteó a varios transeúntes que sufren heridas y contusiones leves.

Frente al cuartel del depósito de sementales, el toro acometió a Manuel Alvarez Pérez, de setenta y un años, produciéndole una herida en la parte posterior del muslo izquierdo de 40 centímetros de extensión y otro en el peroné, perforándole los intestinos, siendo su estado gravísimo.

El comandante de Caballería del depósito de sementales, don Joaquín L. Abad, al darse cuenta del peligro que corría la multitud que perseguía al animal, tomó una carabina mauser y desde una de las ventanas del cuartel disparó sobre el toro, teniendo el acierto de matarle con el primer tiro.

El público, que en número de más de 300 personas, presencio la faena, le hizo objeto de una colosal ovación. Un grupo de los presentes cortó las orejas y el rabo del toro y se los llevó al comandante como trofeo. El rasgo fué premiado con una nueva ovación.

# Para el preventorio antituberculoso

**Cuenca ofrece los terrenos, toda la madera y ochenta mil duros**

CUENCA, 23.—Para la construcción del Sanatorio para pretuberculosos proyectado por los Ayuntamientos de España como homenaje al ministro de la Gobernación, el Municipio de Cuenca ha ofrecido el monte "Los Palancares", propiedad de esta ciudad y distante de la misma 18 kilómetros. Además del terreno necesario ofrece contribuir a las obras con toda la madera que haga falta y 30.000 duros. Por su parte, la Diputación provincial ofrece contribuir con 50.000 duros.

Estos acuerdos han sido comunicados al ministro de la Gobernación y al Ayuntamiento de Enguera (Valencia), iniciador del homenaje.

Los teléfonos de EL DEBATE son los números 71500, 71501, 71509 y 72805

# NO HAN SIDO HALLADOS LOS RESTOS DEL AVION POSTAL

**Resultaron infructuosos los trabajos de dragado que se hicieron**

**Un avión de pasajeros cae al lago Manitoba y resultan tres muertos**

TANGER, 23.—En las inmediaciones de Kenitra siguen las pesquisas para encontrar los restos del avión postal desaparecido. La Compañía Latecoere ha fletado un vaporcito que se encargue de la busca de dicho avión. Según han declarado unos pescadores españoles que iban en una lancha, vieron que desde el avión hacían señas con un pañuelo. El aparato volaba como falto de dirección y luego desapareció, perdiéndose entre la niebla. Los pescadores no apercibieron ninguna otra anormalidad y creyeron que el avión continuaba su vuelo.

**TRABAJOS INFRUCTUOSOS**

KENITRA, 23.—El vapor "Mimoun" ha regresado al puerto esta mañana, después de haber explorado infructuosamente las costas y dragado los fondos, en donde se presume cayó el avión postal recientemente desaparecido.

Esta tarde volverá el vapor a hacerse a la mar y continuará sus exploraciones durante dos días aún.

Un buzo ha embarcado a bordo del "Mimoun" para colaborar en las pesquisas.

**MUERTOS EN ACCIDENTES**

WINNIPEG (Estado de Manitoba), 23. Han resultado tres personas muertas a causa de un accidente de aviación registrado ayer en esta ciudad, cuando un aeroplano de pasajeros cayó violentamente en el lago Manitoba. Las víctimas son el piloto George Mc Kee, de Toronto; Arhur Roach, ingeniero de esta ciudad, y Arthur Hunt Chute, escritor novelista de una revista de Nueva York.—**Associated Press.**

* * *

LONDRES, 23.—Se han tenido hoy noticias relativas a haber ocurrido dos accidentes de aviación.

Uno de ellos ha ocurrido en las proximidades de Bristol, en el que se estrelló contra el suelo un aparato particular, resultando muertos sus dos ocupantes.

El otro accidente ha sido en las cercanías de Granham, donde ha caído a tierra violentamente, desde altura considerable, un avión militar, resultando muerto el oficial que lo tripulaba.

# EL DOCTOR GALVEZ, HERIDO EN ACCIDENTE DE "AUTO"

**Iba con el coche a alcanzar en una estación el rápido de Madrid, que perdió en Málaga**

**VENIA A LA CORTE PARA REALIZAR UNA OPERACION**

**Se encuentra, ya muy aliviado, en un sanatorio de Málaga**

MALAGA, 23.—El doctor Gálvez Ginachero ha sufrido un accidente automovilista. Tenía que marchar en el tren rápido de las seis treinta y cinco a Madrid, acompañando a una respetable dama a quien había de operar. Una circunstancia imprevista hizo que el doctor Gálvez se retrasara, y al llegar a la estación encontróse con que el convoy había partido. Subió al automóvil de su hijo político, el teniente de Aviación García Maroto, y dió orden al mecánico de dirigirse a Bobadilla con el fin de alcanzar el tren. Así lo hizo, acompañado de su amigo don Félix Corrales.

**El doctor Gálvez**

Al llegar el automóvil a Bobadilla el tren había ya partido, y como el doctor tenía extraordinario interés en llegar a Madrid para practicar la delicada operación, de nuevo ordenó al chofer, que siguiera a Córdoba, de donde sale el rápido a las doce, y como eran las nueve calculaba llegar a tiempo. Media hora llevaría rodando el automóvil a buena marcha, cuando sobrevino el accidente en la carretera de Lucena.

Parece ser que, a consecuencia de la excesiva velocidad del vehículo, al tomar una curva patinaron las ruedas traseras hacia la derecha de la carretera y produjeron el vuelco. El doctor Gálvez, que iba sentado junto al chofer, salió despedido hacia atrás y fué a caer junto al señor Corrales y el equipaje. Del golpe recibido el ilustre ginecólogo resultó con la fractura de la clavícula derecha y contusiones y erosiones en distintas partes del cuerpo. Don Félix Corrales a su vez sufrió unos pequeños magullamientos, y el chofer, Luis González, heridas y contusiones en la espalda. El coche quedó con muchas averías.

Los heridos fueron recogidos por otro automóvil, que los trasladó a Antequera, donde el doctor Rosales asistió al doctor Gálvez y a los otros heridos. En el correo de Granada fueron trasladados a Málaga, y el doctor ingresó en su sanatorio, donde cuidan de su asistencia los doctores Narbona-Arce y Bustamante. El señor Corrales marchó al domicilio del doctor Gálvez para comunicar a la familia lo sucedido. Inmediatamente la esposa del doctor se trasladó al sanatorio, acompañada de sus hijos.

Durante todo el día han desfilado por el domicilio particular y por el sanatorio infinidad de personas.

El doctor se encuentra muy aliviado de sus lesiones, y aunque la noche la pasó en los primeros momentos algo intranquilo, en la madrugada de hoy logró conciliar el sueño con relativa tranquilidad.

### Vuelca el "auto" de Sanjurjo

LOGROÑO, 23.—Cerca de Alesón volcó el "auto" que conducía el general Sanjurjo. El coche dió un rápido viraje por no atropellar a un ciclista y se precipitó en un desnivel.

El accidente careció de importancia, y Sanjurjo continuó su viaje hacia Madrid, donde llegará a primeras horas de la mañana.

# ULTIMA HORA

# Phil Scott vence a Campolo por puntos

**BATTALINO, NUEVO CAMPEON MUNDIAL DE PESO PLUMA**

NUEVA YORK, 24 (4 madrugada).—Ante un gentío imponente se celebró esta noche el gran combate entre Phil Scott y Victorio Campolo.

El argentino se consideró con mayores probabilidades por la tarde, pero la cotización se ha ido nivelando a medida que se acercaba la pelea, llegando a ser a la par.

La lucha fué interesante.

El inglés Scott venció por puntos.

* * *

HARTFORD, 24 (4 madrugada).—Se ha celebrado el "match" de boxeo entre André Routis y Battling Battalino, que contaba por el campeonato mundial. La pelea estaba concertada a 15 asaltos. Battalino venció por puntos, quedando, por lo tanto, proclamado compeón del mundo de peso pluma.

VISITAD LAS INSTALACIONES de la VIDRIERA ARTISTICA
SOCIEDAD MAUMEJEAN HERMANOS, S. A.
EN LAS EXPOSICIONES DE
BARCELONA (Palacio de Artes Industriales y Aplicadas)
SEVILLA (Palacio de la Plaza de España)

# EL MIERCOLES COMENZARAN LAS MANIOBRAS GENERALES

**Por la noche de ese día se disgregarán las fuerzas que el 29 han de contender en dos bandos.**

## El Rey presenciará dos supuestos tácticos

**Las maniobras no son un alarde, sino un medio de coordinación y práctica de nuestros recursos marítimos**

**LA ESCUELA DE GUERRA NAVAL, PREPARADORA DE LAS MANIOBRAS**

**(De nuestro enviado especial, señor Bollar)**

ALICANTE, 23.—El zumbido atronador de los "hidros" en vuelo ha venido hoy a interrumpir la calma pacífica que reina en la bahía de Santa Pola, no obstante su apariencia belicosa de armamentos y preparativos marítimos militares. Muy temprano, por la mañana, han descendido del "Dédalo", buque portaaviones, que fondeó en Santa Pola ayer de madrugada, siete de los nueve aparatos que lleva sobre cubierta. Esta escuadrilla de "hidros", que manda el teniente de navío Ceano, realizó durante la mañana ejercicios de despegue y toma de agua cerca de tierra. Había mar llana, apenas rizada por una suave brisa. Después evolucionó en la misma bahía durante unas horas, volando a poca altura por encima de los buques de guerra y el "Infanta Cristina" y verificando cambios en distinas formaciones. Terminados esos ejercicios se destacaron dos aparatos para obtener fotografías desde el aire de las cortinas de humo, pruebas que hicieron con buen resultado los torpederos durante la mañana. Y al mediodía quedaron los siete aparatos amarrados a unos boyandines muy cerca de tierra.

Por la tarde se hicieron a la mar las divisiones de acorazados, cruceros y destructores para continuar las maniobras preliminares que vienen efectuando todos estos días. También la flotilla submarina tipo "C" realizó ejercicios de inmersión. El "Infanta Cristina" salió a alta mar a las tres de la tarde para presenciar las evoluciones. El ministro de Marina, con su Estado Mayor, permaneció todo el tiempo en el puente y la flotilla de destructores maniobró con arreglo a las órdenes que con señales de banderas se le transmitía desde el "Infanta". El ministro quedó muy satisfecho del resultado de los ejercicios. Todos los buques regresaron a Santa Pola a la puesta del sol.

Esta noche ha llegado el transporte de guerra "España número 5", con un batallón de Infantería de Marina, y mañana se hará un desembarco en la misma playa de Santa Pola, también como ejercicio preliminar de los que van a tener lugar en el transcurso de las maniobras. Los demás buques seguirán practicando en maniobras de conjunto y el miércoles será ya el último día de estas prácticas.

### Las maniobras generales

Ese día, unidas todas las divisiones de la Escuadra, maniobrarán en alta mar. Serán, por lo tanto, maniobras generales, y al regreso, al anochecer, a Santa Pola, empezará la disgregación de la flota. Los acorazados, y con ellos las demás fuerzas del bando negro, saldrán, pues, el miércoles por la noche hacia Cartagena, con el fin de aprovisionarse debidamente. Los del bando blanco irán a reconcentrarse en Palma de Mallorca; únicamente los cruceros se aprovisionarán en Cartagena y se harán seguidamente a la mar. Durante el jueves, viernes y sábado, días que preceden al rompimiento de hostilidades, que, como dijimos, será el día 29 domingo, a las doce del mediodía, los buques de cada bando, después de recibir las provisiones a bordo, irán colocándose en los lugares más convenientes a juicio de sus respectivos bandos, con objeto de encontrarse preparados para el desarrollo del primer supuesto.

El Rey embarcará en la nave capitana, el "Infanta Cristina", el día 6 en Barcelona y estará embarcado nueve días. Asistirá a las dos últimas partes de las maniobras, y, por lo tanto, presenciará los dos supuestos correspondientes: uno, el del bloqueo en las Baleares, y otro, el desembarco en Burriana. En el intermedio se realizarán ejercicios y pruebas interesantes, como las cortinas de humo—los destructores despedirán hasta una tonelada—y habrá también una revista naval. Desde luego irán a Barcelona el día 5, además del "Infanta Cristina", todos los buques grandes de la Escuadra, es decir, acorazados, cruceros, destructores, etcétera, con objeto de recibir al Rey. A la revista naval asistirá también el Gobierno, que para esa fecha se encontrará en Valencia, donde ha de desembarcar su majestad el día 15.

El miércoles por la noche se distribuirán los seis periodistas que asisten a las maniobras: dos en cada bando y dos en el buque insignia, turnando durante los tres supuestos. En el tiempo que éstos duren, los periodistas tomarán parte activa del bando en que se encuentran. Unicamente terminado cada supuesto se reunirá en el buque almirante el Estado Mayor, celebrará un cambio general de impresiones y se juzgarán los resultados.

El jueves entramos, pues, en el período activo de las maniobras, de las cuales todo cuanto se ha realizado estos días no ha sido más que una fase de preparación.

Ya los altos mandos de las fuerzas que van a competir están estudiando los planes que han de desarrollar durante la contienda.

El supuesto táctico está preparado por el Estado Mayor con la aprobación de la Dirección de Campaña, y ahora los dos mandos se encargan de ejecutarlo con entera libertad y con criterio propio. Tanto en la preparación de los supuestos como en la realización de las mismas maniobras la iniciativa parte de la Escuela de Guerra Naval.

### Los fines de las maniobras

Estas maniobras navales en realidad no tienen más objetivo concreto que la de utilizar prácticamente los medios propios de que dispone la nación, impulsar nuestros recursos marítimos y coordinar los esfuerzos que en este sen-

tido se están realizando, en lugar de tenerlos dispersos, ya en los arsenales, ya en diversos puertos del país.

Claro es, inútil sería negarlo, que el fin ulterior de todos estos preparativos ha de ser el prever posibles contingencias. Por eso nuestro mar, que es el Mediterráneo, es el que se elige también para la realización de estas maniobras. Pero en el fondo ellas no se salen de miras pacifistas; ni que decir tiene, por lo tanto, que no implican alarde alguna de preparación. Buena prueba de ello es la publicidad que se dan a las mismas, admitiendo en los buques de la escuadra a corresponsales de la Prensa, sin restricción alguna, lo cual no sucede en las demás Marinas para casos como estos.

Las maniobras que ahora se van a llevar a cabo, como las que se celebraron el año pasado, se puede decir que son consecuencia de la creación de la Escuela de Guerra Naval.

## La Escuela Naval

La escuela y los barcos son en este caso que estamos considerando dos cosas íntimamente ligadas entre sí. Por esa razón es preciso conocer el proceso de la primera para estar al tanto de la marcha ascendente que sigue en estos últimos años nuestra Marina militar.

Pocos años lleva establecida la Escuela Naval en España; se implantó en 1925. Su fundador, el alma también de esta institución, es el actual contraalmirante de la Armada don Salvador Carvia, de quien tanto las iniciativas como los servicios prestados a la Marina son inapreciables. El señor Garvia viene ocupándose de estas cuestiones desde hace más de treinta años, a raíz de nuestro desastre colonial del 98. Sus esfuerzos para rehabilitar y realzar el espíritu en lo que a esta materia concierne, ahora empieza a dar sus primeros frutos. En realidad, la implantación de la Escuela de Guerra Naval en España no era sino llevar a cabo lo que habían hecho las demás naciones. El señor Garvia, que, muchacho aún, había traducido un libro de táctica, escrito por un famoso almirante austríaco, hace cosa de cinco años, después de trazado el plan de la Escuela realizó un viaje por Italia y Francia, con el fin de estudiar la organización por que se regían las Escuelas de dichos países. De esta manera, el señor Garvia llegó a establecer en España una institución de ese género, a la que el Monarca, gran enamorado de las cosas del mar, se dignó honrar, presidiendo su inauguración.

La Escuela se implantó en Madrid, no por otra cosa, sino porque, siendo un órgano asesor del Estado Mayor Central, podían tener centralización mejor sus servicios y encontrarse al mismo tiempo en contacto con el Estado Mayor del ministerio de Marina.

El objeto principal de la Escuela es la preparación para el mando de la Escuadra y para la alta dirección de la guerra, siendo objeto de especialización los estudios de táctica, organización, estrategia y derecho internacional marítimo. Los alumnos de la misma son los oficiales que van a ascender y los jefes recién ascendidos, que forman los diplomados de donde salen los oficiales de Estado Mayor. La Escuela empezó con tres alumnos, que además entran por selección mediante el desarrollo de un tema determinado. Nunca ha habido más de cinco, a excepción de este año en que son seis. El que el número sea reducido se comprende perfectamente, si se tiene presente que, además de tratarse de un centro de investigación, los frutos de esta Escuela serán conocidos a la larga, y para entonces el grupo será ya numeroso, de acuerdo con nuestras necesidades. Hay que tener en cuenta que para mandar acorazados o barcos grandes es preciso pasar por esta Escuela durante un período de meses determinado con objeto de remozar los conocimientos estratégicos.

El fin que se persigue de esta manera es unificar el criterio de la Marina y poder coordinar así mejor los esfuerzos.

Por lo demás, el curso de las conferencias dura ocho o nueve meses, aunque se trata de que la duración sea mayor. Luego los alumnos dedican unos meses a la visita de los arsenales y al conocimiento de las Marinas extranjeras, y, finalmente, realizan viajes en los buques de guerra y asisten a las maniobras.

Objetivo concreto de la Escuela es fomentar la afición a los altos estudios marítimo-militares. Se dedica también una parte del tiempo a comentar los hechos históricos, y no es una de las partes menos interesantes la del estudio de determinados temas: una vez es el análisis de la batalla de Jutlandia, la mayor y de más extensas enseñanzas que ha tenido lugar en el mar; otra es la influencia del arma submarina o bien la potencialidad industrial de España. Se somete también a estudio la unificación de criterio entre el Ejército y la Marina, base muy importante y que se tiene muy en cuenta en la marcha o en la orientación de este problema, para lo cual se establecen turnos de conferencias alternativas de ambos ramos.

Se estudia asimismo las posibilidades estratégicas de las islas Baleares, por ejemplo, o el Estrecho, etc., y, más importante aún, se especifican las necesidades de nuestra Marina, con objeto de que siga el progresivo desarrollo, fijando cuando sea necesario los programas navales y sin perder de vista el desarrollo de la Marina mercante para que nuestro país vaya colocándose en el rango marítimo que por tradición y por su situación geográfica le corresponde.

Al final del curso realizan las prácticas. El primer año se hicieron viajes a Francia e Italia; en el segundo recorrieron los mares de Grecia, siendo la primera vez que los buques españoles entraron en aguas de Lepanto desde la fecha famosa de la batalla, en conmemoración, precisamente, de la misma, navegando también por los Dardanelos y Mar Negro. El tercer año visitaron Inglaterra y el Canal de la Mancha y este año el viaje lo han realizado por el mar Báltico y Países Escandinavos, con lo cual se ha recorrido ya toda Europa.

En la escuela se preparan también las maniobras que ha de realizar la Escuadra, maniobras de conjunto, que empezaron el año pasado en el Mediterráneo, lo mismo que las que van a verificarse ahora. En la escuela se proponen los temas de las maniobras y se discuten los supuestos tácticos que, después pasan a la aprobación de la Dirección de Campaña, que es quien ordena su ejecución. Por eso, el Estado Mayor, que va ahora en la nave capitana está integrado por el director de la escuela, señor Carvia, como jefe, y los profesores Agasino Génova y Rotaeche, como jefes de las secciones de operaciones, información y organización, que corresponden a las especialidades de la Escuela.

Al final de las maniobras se redactan dos Memorias, uno que podríamos decir la teórica, o sea la propuesta por la Escuela de Guerra, y otra los que la han puesto en práctica, o sea por la Escuadra, y del cotejo de ambas se sacan la debida consecuencia y las enseñanzas, que, acumuladas, sirven de inapreciable material de experiencia.—**S. Bollar.**

# LA "GACETA"

**SUMARIO DEL DIA 24**

**Presidencia.**—R. D. decidiendo la competencia suscitada entre el delegado de Hacienda de la provincia de Gerona y el juez de Instrucción de Puigcerdá a favor de la Administración, en cuanto al supuesto delito de exacciones ilegales, y a favor de la Autoridad judicial en lo que se refiere al posible delito de falsedad en documento público; disponiendo que don Cristóbal Fernández Vallín y Alfonso, embajador de España en Lisboa, pase a la situación que determina el artículo 21 del reglamento de la carrera diplomática; ascendiendo a embajador y destinándole con esta categoría cerca del presidente de la república portuguesa a don Bernardo Almeida y de Herreros; nombrando auditor numerario del Supremo Tribunal de la Rota a don José María Goy y González; R. O. circular disponiendo que basta tanto no sea comunicado a esta Presidencia por el ministerio de Hacienda la construcción y organización y régimen definitivo de las zonas francas, a que se refiere el real decreto de 11 de junio de 1929, no se acuerden autorizaciones para el establecimiento en dichas zonas de industrias del motor y del automóvil.

**Fomento.**—R. D.-ley introduciendo variaciones en la legislación de pesca fluvial; real orden disponiendo cese en el despacho ordinario de los asuntos de este ministerio el señor don Rodolfo Gelabert y Viana, director general de Obras públicas.

**Hacienda.**—R. D. concediendo exención de impuestos de Derechos reales y Timbre del Estado; cediendo gratuitamente al Ayuntamiento de Cartagena un monte de la propiedad del Estado, sito en aquella población; concediendo exención de los impuestos de Derechos reales y Timbre por la cesión del edificio llamado "Cuartel de Carmelitas", de Teruel, hecha por el Estado a favor del Ayuntamiento de dicha capital; nombrando jefes de Administración de tercera clase del Cuerpo general de Administración de la Hacienda pública a don Manuel Benimelí Valdivia, don Atanasio González Pontano y a don Pablo Pardo Vila; incrementando los créditos que se mencionan en el vigente presupuesto de gastos de la sección novena, "Ministerio de Economía Nacional"; nombrando administrador de la Aduana de Málaga a don Manuel Collantes Pereira; inspector de muelles de la Aduana de Valencia a don Benito Martín González; segundo jefe de la Aduana de Málaga a don Francisco Fabrellas de Ibarrola; inspector de muelles de la Aduana de Santander a don Francisco Díez Herrero y de la de Alicante a don Ginés Picó y Ferrer.

**Instrucción.**—R. D. derogando el artículo 53 del real decreto-ley de 19 de mayo de 1928; creando un instituto nacional de Segunda enseñanza en la ciudad de Alcoy (Alicante); fundando institutos locales de Segunda enseñanza para los estudios del Bachillerato elemental en Algeciras (Cádiz), Tudela (Navarra) y Talavera de la Reina (Toledo); nombrando vicerrector de la Universidad de Valladolid al catedrático de la Facultad de Medicina don Misael Bañuelos García; aprobando el proyecto para la construcción de cerramiento explanación y disposición general de jardines en el recinto anejo al grupo escolar "Pérez Galdós", de esta Corte, y otros redactados por la Oficina técnica de construcción de escuelas.

R. O. adjudicando a don Manuel Gutiérrez Criado la ejecución de las obras con destino a dos escuelas graduadas, una para niños y otra para niñas, en el barrio "La Antequeruela", de la ciudad de Toledo.

**Gobernación.**—R. O. disponiendo se constituyan tribunales para las oposiciones a ingreso en los Cuerpos de Correos y Telégrafos; dictando reglas relativas al plan de estudios y nombramiento del profesorado en la Escuela Oficial de Telegrafía; concediendo quince días de prórroga por enfermo para posesionarse de su destino a don Juan-Augusto Mauro Pérez, oficial de tercera clase de Administración civil, trasladado al Gobierno civil de Córdoba.

## EJERCICIOS MILITARES EN EL AJMAS

CEUTA, 23.—Bajo la presidencia del alto comisario se ha celebrado, en el Centro Cultural Militar, el juicio crítico general de los ejercicios de conjunto realizados en la región del Ajmas occidental, por las fuerzas de la circunscripción de Ceuta Tetuán. Se pusieron de relieve los tácticos importantes y los resultados obtenidos. Con el alto comisario asistieron los generales García Benítez y Millán Astray, el delegado gubernativo, coronel Aguilera; todos los jefes y oficiales de la guarnición y de la Marina y otros muchos que vinieron expresamente de los campamentos.

Terminado el acto regresó a Tetuán el alto comisario.

## Prácticas de los hidroaviones

ALICANTE, 23.—Ayer tarde desembarcaron el ministro de Marina, el vicealmirante Morales, el capitán de fragata Moreno y el de corbeta Mille, quienes vinieron en automóvil a Alicante donde permanecieron hasta la noche. Regresaron después al "Infanta Cristina".

En este momento se disponen varias unidades a efectuar prácticas de desembarco de Infantería de Marina en dos puntos de la bahía. Los ejercicios se van a hacer en pequeños barcos auxiliares, protegidos por los grandes buques. Numerosas personas se trasladaron después de comer a presenciar estas prácticas.

## Más unidades a las maniobras

CARTAGENA, 23.—Han zarpado para la bahía de Santa Pola el nuevo submarino "C-4", el torpedero 22, el remolcador "Antelo" y tres barcazas.

## Gran animación en Alicante

ALICANTE, 23.—Alicante se vió ayer animadísimo por la enorme concurrencia de la marinería de la Escuadra, a la que se concedió permiso para todo el día. Procedentes de la bahía de Santa Pola, llegaron dos lanchas motoras de la Tabacalera y varios barcos auxiliares, conduciendo numerosísimos marineros. Todos regresaron a sus respectivos buques a las diez de la noche.

Zarpó el "Dédalo" con la escuadrilla de siete hidroplanos que se hallaban en Alicante.

Esta mañana zarparon nueve torpederos, el destructor "Cadarso" y los barcos auxiliares que había en este puerto, para unirse al resto de la Escuadra, a fin de proseguir las maniobras. Quedó aquí anclado el barco auxiliar "I-1", que servirá de enlace y portador de órdenes. Se espera que regresen todos al atardecer.

# EL PRESIDENTE INAUGURA EL MONUMENTO A COSTA

### LA CRUZ DEL MERITO CIVIL AL ALCALDE DE GRAUS

### Primo de Rivera marchó a San Sebastián, donde hoy será testigo de una boda y conferenciará con el conde de Romanones

GRAUS, 23.—A las once y media de la mañana del domingo llegaron a esta localidad el jefe del Gobierno y el ministro de Justicia. El recibimiento ha sido muy entusiasta. Aquí estaban, además de numeroso público, todas las autoridades locales y numerosas Comisiones de todos los pueblos comarcanos.

Con el general Primo de Rivera han llegado a Graus el general Mayandía, señor Elorrieta, general Fernández Heredia, gobernador civil don Fernando de los Reyes, el Obispo de Barbastro, el alcalde de Huesca, el presidente de la Diputación, el teniente coronel de la Guardia civil y otros.

El presidente y sus acompañantes se dirigieron, en medio de entusiastas ovaciones, a la calle de Salamero, donde inauguraron el monumento a don Joaquín Costa.

Seguidamente el alcalde de Graus, don Tomás Castellón, leyó unas cuartillas, en las que hizo historia de los trabajos que se realizaron para levantar este monumento.

El secretario del Ayuntamiento leyó a continuación numerosas adhesiones.

Pronunció un discurso elocuente el señor Banzo, presidente de la Diputación de Huesca. Aquí venimos—dice—a rendir un tributo al hombre de energía, que es más grande que el polígrafo y el jurídico, con serlo éste mucho.

Al hablar del resurgimiento de España, añade el señor Banzo: Esto, señor presidente, hay que repetirlo para que los españoles sepan lo que recibieron de vuestras manos y os apoyen. Así se formará una generación que recogerá el bien de vuestra obra y la mantendrá. (Ovación.)

## Discurso del presidente

Por último se levanta a hablar el jefe del Gobierno, el cual dice que este movimiento dice mucho en favor de Graus, que ha sabido formar a Costa, enalteciéndolo después de muerto de una manera permanente, pues Costa aun después de muerto no ha de verse libre de las envidias de aquellos que no han podido concebir tan alto como lo hizo.

Al decir que se honra a un revolucionario, añade el presidente: Pero, ¿cómo lo fué? A la luz del sol, sin ocultarse en covachuelos, donde ganar unos adeptos con doctrinas falsas para luego abandonarlos cuando ya en ellos hubiese imbuído el error. Costa dió la luz de su inteligencia, su verbo cálido, su pluma, todo cuanto disponía, en su obra de sembrador de semilla, a la que aconseja cuidar para que fructifique en bien de España.

Añade que el programa trazado por Costa está ya cumplido y ampliado.

No hay ahora en España ni un solo cacique, ni un hombre de ninguna clase con poder suficiente para destituir a un juez o a un magistrado, porque el que cumple hoy en España con su deber tiene todo el apoyo del Gobierno, y tras el de España entera.

Yo no digo—agrega—que nuestra obra será perfecta, pero sí ejemplar. Ya llegará un día en que esas masas, que precisamente ahora formamos, completen la obra. Nosotros empleamos la brújula y el bisturí: la brújula para orientarnos; el bisturí para hundirlo y cortar en el cuerpo de aquella España que estaba descompuesta; luego vendrán los médicos que actuarán en la herida y repondrán la salud perfecta.

Todavía—dice—hubo unos males españoles, hace unos seis meses aproximadamente, que quisieron turbar la paz española y llevar al extranjero la idea de que la visita a España encerraba un gran peligro. Yo os digo que estamos en unos momentos en que tenemos ante la vista el próximo examen de un proyecto de Constitución, y acaso esos viejos valetudinarios que sólo tienen en su haber el decir que fueron honrados—como si eso en esta raza constituyese una excepción—, esos que anuncian un programa falso, querían turbar el ambiente sereno español, a lo que Europa entera respondió mandando un gran contingente de público a España.

Esos hombres extranjeros, a quien escuchaba ayer en un Congreso de Prensa técnica, mostraron el concepto elevado que de España tienen, y ellos mismos serán los que luego proclamarán en sus respectivos países lo que es esta raza española, en contraposición de las propagandas de esas lenguas infames que tratan de deshonrar a nuestra Patria. (Gran ovación.)

Termina diciendo que la Dictadura, mientras exista, saldrá siempre al paso de esas maniobras ruines. (Prolongados aplausos.)

En el momento en que el jefe del Gobierno descubrió el monumento, se tocó la Marcha Real y se soltaron muchas palomas.

El general Primo de Rivera anunció al alcalde de Graus que se le concedía la cruz del Mérito Civil, y que el Gobierno contribuiría con el 90 por 100 a la construcción del grupo escolar.

Acto seguido, el jefe del Gobierno y sus acompañantes fueron obsequiados con un banquete en el Casino Principal.

Después del banquete, el general Primo de Rivera visitó las obras del pantano de Baresona, donde fué obsequiado con un "lunch".

Desde allí marchó a Huesca, donde fué obsequiado con un té en el teatro Olimpia. La acogida en esta población ha sido muy entusiasta.

## La estancia en Zaragoza

ZARAGOZA, 23.—En el correo de Madrid llegó el domingo el marqués de Estella con el jefe de la Secretaría auxiliar, señor Cuervo. En la estación le aguardaban las autoridades, Comisiones, Unión Patriótica, somatenes y otros.

Próximamente a las ocho fué al Pilar para oír la misa que celebró el Arzobispo, doctor Doménech.

Terminada la misa, los ministros adoraron la imagen de la Virgen, y a las ocho y media salieron Primo de Rivera y el ministro de Justicia, con el director de Montes y otras personalidades, en automóvil para Graus, con objeto de inaugurar el monumento a Costa.

A las nueve y media de la noche regresaron de Graus en la misma forma.

El lunes, a las ocho de la mañana, saldrá en automóvil para Pamplona.

## Primo de Rivera en Pamplona

PAMPLONA, 23.—Poco después de mediodía llegó el presidente, procedente de Zaragoza. Fué recibido por las autoridades provinciales y locales, Comisiones del Somatén y de la Unión Patriótica de la capital y de muchos pueblos de la provincia y numeroso público.

En el salón del Trono del palacio provincial recibió el marqués de Estella al elemento oficial y a una Comisión de Calahorra con su Prelado. También recibió a numerosos elementos alaveses, logroñeses, vizcaínos y navarros, representativos de la Asamblea magna que se celebró aquí el día 20, quienes le rogaron que se interese vivamente por la pronta resolución del asunto del ferrocarril Pamplona-Estella-Logroño, a fin de que se construya cuanto antes dicha línea férrea.

El jefe del Gobierno contestó que, si sólo se trata de impulsarlo, lo hará gustosamente.

Después salió al balcón principal para saludir al inmenso gentío, que le aplaudió, aclamándole con gran entusiasmo.

La Diputación le obsequió con un banquete, sentándose a la mesa las autoridades y representaciones de las provincias de Alava, Logroño y Vizcaya, y los alcaldes de Vitoria, Logroño, Bilbao y Pamplona.

## Comisiones de Logroño

LOGROÑO, 23.—Una Comisión de Logroño visitó al general Primo de Rivera en Pamplona solicitando una subvención para el ferrocarril de Pamplona a Logroño. El alcalde invitó al presidente a la inauguración del grupo escolar que lleva el nombre del marqués de Estella. El Obispo de Calahorra también le invitó a la inauguración del nuevo Seminario, que se verificará el día 3 de octubre.

## En San Sebastián

SAN SEBASTIAN, 23.—El presidente descendió del "auto" a las ocho y media, acompañado del señor Cuervo, junt oal Gobierno civil. Le esperaban los gobernadores de Guipúzcoa y de Santander, el general Saliquet y el delegado gubernativo, señor Tapia. El marqués de Estella llevaba boina.

Mañana asistirá a la boda de la señorita Pérez Caballero con el marqués de Encinares, que se verificará en Lezo y al mediodía vendrá a San Sebastián, almorzando en el Hotel María Cristina, coincidiendo con el conde de Romanones, siendo fácil que después del almuerzo conferencien ambos. Por la noche, en el sudexpreso, regresará a Madrid.

# NOTAS POLITICAS

### Viajes de ministros

El ministro de Fomento llegó ya a Madrid, procedente de Zaraúz. El de Hacienda pasó el día en El Escorial.

El ministro del Ejército salió para Santander, en donde pasará varios días.

### El Colegio de Abogados se reúne

Ayer tarde, a las tres y tres cuartos, se ha reunido en sesión el Colegio de Abogados de Madrid, bajo la presidencia de don Juan de la Cierva. La reunión duró tres horas y en ella ha sido acordado señalar el día 4 de octubre para que los colegiados emitan su voto en relación al nombramiento de representante en la Asamblea Nacional. Dicha votación se hará desde las ocho de la mañana a las cinco de la tarde.

### Reunión de ponencias

Esta tarde, a las cinco, se reunirán las Juntas del Congreso de Ultramar para designar los delegados de América, que han de hacer uso de la palabra en el pleno del día 25.

Entre los delegados que han de dar conferencia en el ciclo organizado por el Patronato de Emigrantes figuran los señores Pereira y teniente coronel Herrera, quien disertará sobre "La línea aérea Sevilla-Buenos Aires".

El Círculo de la Unión Mercantil obsequiará a los delegados con una solemne recepción.

En la sesión de esta tarde, a fin de que los trabajos tengan carácter eminentemente prácticos y mercantil, se reunirán, previamente, los delegados de los diversos países por separado, y, una vez de acuerdo sobre las necesidades comerciales inmediatas, tendrán un cambio de impresiones con los grupos industriales españoles interesados.

### Mitin de U. P. en Santander

SANTANDER, 22.—Ayer se celebró el acto de propaganda del anteproyecto de Constitución organizado por la U. P. El local se hallaba ocupado por numeroso público. En primer término, hizo uso de la palabra el alcalde de Santander. Seguidamente habla doña Carmen de la Vega Montenegro, directora de la Normal de Maestras. El presidente de la U. P., don Jaime Díaz de la Espina, analiza algunos extremos de la nueva Constitución, y, por último, el director de Minas, señor Fuentes Pila, se extiende en consideraciones acerca de las novedades del anteproyecto de Constitución y de lo que éste significa en cuanto se refiere al Poder judicial. Invita a todos examinar el nuevo Código del Estado con serenidad y calma. Al terminar es ovacionado, y se dan vivas a España, al Rey y a Primo de Rivera.

### Elección de asambleístas

SALAMANCA, 23.—En la elección celebrada en la Universidad para designar su representante en la Asamblea Nacional han votado 17 catedráticos, todos los cuales lo hicieron a favor de don Nicasio Sánchez Mata, vicerrector y decano de la Facultad de Derecho.

• • •

CACERES, 23.—Ha sido elegido asambleísta don José María Martín Toré alcalde de Plasencia.

# El polizón del "Pájaro Amarillo", gravísimo

NEWBURY PORT (Estado de Massachussets, 23).—Arturo Schreiber, el polizón del avión francés "Pájaro Amarillo" en su vuelo trasatlántico, ha resultado gravísimamente herido en un accidente de automóvil.

Schreiber sufre la fractura del cráneo. Los médicos han manifestado que su estado es desesperado.—*Associated Press.*

# CINEMATOGRAFOS Y TEATROS

### LATINA: "Los vampiros"

El título y el hacer constar que la ideología de la obra corresponde a un estado de pensamiento trasnochado y arcaico, nos libra del trabajo de referir el asunto. Los vampiros son los representantes de las codicias que rodean a una huérfana rica. Una de estas codicias es la del fanatismo religioso, que sin que sepamos cómo nos presentan a la huerfanita bien prendida en las redes de una vocación.

Como la codicia y el fanatismo llena por completo una época larga del teatro de ideas, es tan difícil encontrar algo nuevo, que el autor de "Los vampiros", don Luis Alonso de Preciado, se resigna a no utilizar más que vejeces y lugares comunes, entre los que vemos con la alegría melancólica del recuerdo, un capitán, hermano de la protagonista, mozo atrevido, juerguista y tarambana, pero de *corazón sano, desprendido y pundonoroso*, con su asistente andaluz, gracioso y dicharachero, que se entiende con la doncella de la señorita; los parientes, egoístas y rastreros, atentos a sacar tajada de la fortuna aun a costa de timos; el sacerdote suave, melifluo y persuasivo, y hasta el enamorado romántico, apartado de la protagonista por las malas artes de sus familiares.

En compensación a la respetable antigüedad de estos elementos y aun de la situación en que se presentan, el señor Alonso ha encontrado la manera de combinarlos con un sentido originalísimo, que consiste en hacer que ningún personaje proceda de acuerdo con sus antecedentes psicológicos.

Así el hermano capitán, que en un arranque de sinceridad desenmascara a los parientes codiciosos, se contenta con ello, deja que las cosas sigan como van y pide el destino a Africa, dejando a la hermana en poder de los desaprensivos parientes. El novio se presenta a requerir de amores puros a la novia, cuando aun anda enredado con una individua; los saqueadores pasan, al saber la manía de la heredera, de la adulación servil al más repugnante descaro, sin cubrir las elementales apariencias, que deja a salvo siempre aun el más degradado caballero de industria, sin un matiz ni una transición; y la aspirante a religiosa, a pesar de ensalzar tanto su vocación, se duele muy a lo humano de su soledad y su desamparo, sin acordarse del "sólo Dios basta".

Con esta misma ideología viste las tocas de novicia, preocupándose de la asistencia de sus parientes; la toma de hábito, como si se tratara de un té, asombrándose de las ingratitudes y fealdades de un mundo que está dispuesta a abandonar. Y entonces surgen los amores verdaderos: el del hermano, que llega de Africa con su asistente, y el novio, que al fin se alejó de la coima, y cuando suena el órgano y se acercan las monjas profesas para llevar a la profesa al altar; el llamamiento al amor fecundo, la "novedad" herética de que el amor humano nos lleva a Dios y la escapada, mientras el capitán grita, triunfal, que han sido derrotados los vampiros.

A este final efectista, sin efecto ya, se llega a través de puerilidades, de torpezas, de un diálogo estirado y campanudo, que en el final de la obra se hincha y se afecta más aún con el empleo caprichoso y extemporáneo del os y el vos, como si en los conventos no se pudiera hablar con llaneza. Y no digamos nada de los olvidos del autor: no presenta ninguna captación del ánimo de la heroína para llevarla al convento; todo parece espontáneo en ella, aunque quede en el aire la insidia de un dote de noventa mil duros, y el final es una exclamación contra los vampiros. ¿Faltó lógica o faltó franqueza?

Como se ve, la obra, pobre, apagada y fría, no es recomendable ni literaria ni ideológicamente; apagada, fría e insegura fué también la representación; verdad es que los actores no encontraron una pizca de humanidad en que apoyarse, ni un carácter que definir. Destacaron Irene G. de Luna, Manrique Gil y el actor encargado del papel de asistente.

Hubo muchos aplausos, se rieron chistes, y entre grandes ovaciones fué llamado a escena el autor en los tres finales de acto.

Jorge DE LA CUEVA

### PELICULAS NUEVAS

**CALLAO.—"Infierno de amor"**

Por uno de tantos azares de guerra, una ex bailarina y su pequeño hijo, Pablo, que huyen en un trineo en pleno frente oriental, son separados violentamente y comienza para la pobre madre su infierno de amor. Sabedora de que en el Consulado polaco de París se encuentra depositado un niño, recogido por unos emigrados, se dirige a Francia. No es su hijo. En su dolor se arroja al Sena, de donde la saca un pintor, que la atiende solícitamente en su estudio. Se enamoran. Dignamente rechaza ella la oferta del pintor, y trabaja.

En una fiesta de Carnaval, un dominó la entrega una carta, diciéndola que le siga, si quiere ver a su hijo. Es un antiguo rival de su esposo, que la codicia de pasión. Este le propone un viaje para ver a Pablo, pero el pintor se adelanta y logra arrancarle el secreto por la fuerza. Todavía el enemigo se adelanta en avión y se apodera del niño, hasta que por último, el trineo en que huyen se hunde en un lago, del que es salvado sólo el niño por el pintor, que le sigue en otro trineo.

Argumento en el fondo trivial, tiene la viveza y movilidad que exige todo asunto cinemático. No carece tampoco de nobleza y patetismo. Pero se ha arrastrado penosamente el final. Un desenlace más rápido y natural, y mucho más efectista, por consiguiente, hubiera sido concluir en el momento de apoderarse del secreto, que es la verdadera solución del conflicto. Luego siguen escenas de relleno, parasitarias, que hacen desmayar la obra en el momento precisamente culminante, el desenlace. La visión de la estepa nevada y los témpanos flotantes sobre las aguas del lago, sugestionaron demasiado a la dirección. O se pretendió quizás darla mayor grandeza con sólo dar a la cinta mayor extensión.

A este defecto podemos añadir el excesivo patetismo de algunas escenas. El cuadro de Carnaval tiene moralmente manifiestos excesos.

Reprobable es igualmente el intento de suicidio.

De los actores, la mejor la protagonista Olga Tchekowa.

"Pasiones de oriente", película de ambiente chino, es una novelita cinematográfica agradable y limpia de fondo y forma.

Clara NOX

### GACETILLAS TEATRALES

### Angelillo

el ídolo de todos los públicos debuta hoy martes a las 6,45 y 10,45 en la aplaudida comedia de Quintero y Guillén, **"La Copla Andaluza"**, en reñida competencia con El Niño del Museo. La revelación de la temporada hoy martes en Pavón.

### Cine del Callao

Ayer se estrenó en este aristocrático local, con extraordinario éxito, el sensacional "film" **"Infierno de amor"**. El público subrayó con sus aplausos muchas bellísimas escenas, y, singularmente, la del paso de trineos sobre la nieve en desenfrenada carrera.

La interpretación dada por Olga Tchekowa y Henry Baudin a los protagonistas, constituye un acierto definitivo de estos triunfadores artistas.

### Cinema Goya

Hoy grandioso éxito de la deliciosa comedia **"Su alteza el gran duque"**.

## Cartelera de espectáculos

LOS DE HOY

**CENTRO** (Atocha, 12).—Compañía de comedias cómicas Aurora Redondo y Valeriano León.—A las 7 y 11. El difunto era mayor. (Exito inmenso. Butaca, cuatro pesetas.)

**ZARZUELA** (Jovellanos, 4).—A las 7 y a las 11, La Araña de Oro. Espectáculo en tres actos.

**LARA** (Corredera Baja, 17).—Tarde, no hay función.—A las 11, La loba, penúltima representación. Exito. Butaca, cuatro pesetas. Mañana miércoles noche estreno de *Tarari*.

**REINA VICTORIA** (Carrera de San Jerónimo, 28).—Compañía Díaz Artigas. A las 7 y 10.45. Vidas cruzadas.

**COMEDIA** (Príncipe, 14).—A las 10,45, Sixto Sexto (butaca, cinco pesetas).

**ALKAZAR.**—A las 7 y a las 11, El proceso de Mary Dugan (butaca, cuatro pesetas).

**ESLAVA** (Pasadizo San Ginés).—Compañía comedias Baena.—7 y 11. Levanta, Magdalena (éxito rotundo; butaca, cuatro pesetas).

**COMICO** (Mariana Pineda, 10).—Loreto-Chicote.—7 y 11, El sofá, la radio, el peque y la hija de Palomeque.

**PAVON** (Embajadores, 11). — 6,45 y 10,45. El éxito de los éxitos, La copla andaluza. Debut de Angelillo, el divo del cante flamenco, en reñida competencia con el Niño del Museo, la revelación de la temporada.

**LATINA** (Plaza de la Cebada, 1).—A las 7, Electra.—A las 11, Los vampiros. (Butaca, dos pesetas).

**FUENCARRAL** (Fuencarral, 143). — Compañía María Badía-Peñalver-Almodóvar.—6,45, El juramento (gran éxito). 10,45, La alsaciana y La viejecita.

**CIRCO DE PRICE** (Plaza del Rey, 1).—A las 10,30, Acontecimiento sensacional. Presentación de la nueva compañía Fémina, con Ramper y las bellísimas nadadoras por primera vez en Europa.

**PALACIO DE LA MUSICA** (Pi y Margall, 13; teléfono 16209).—A las 6,30 y 10,30, Enfermera por amor. Un idilio en el "Metro". El mensajero de la paz.

**CINE DEL CALLAO** (Plaza del Callao).—6,30 y 10,30, Diario Metro. Pasiones de Oriente (por Paulina Starke). Infierno de amor (por Olga Tchekowa).

**CINEMA GOYA** (Goya, 24).—6,30 y 10,30, Romeo y Julieta. Rayo de sol. Su alteza el gran duque.

**CINE IDEAL** (Doctor Cortezo, 2).—6 y 10,30, Como la Cenicienta. Hombres de presa (Lilian Rich). Justicia salvaje (por el perro policía Alerta).

**CINEMA ARGUELLES** (Marqués de Urquijo, 11; teléfono 33579).—A las 6,30 y 10,30, Visita del infante don Jaime a Palma de Mallorca. Mantecados indigestos. El paseo del perro. El naufragio del "Hesperus".

**CINE DOS DE MAYO** (Espíritu Santo, 34).—6,30 y 10,30, Visita del infante don Jaime a Palma de Mallorca. Ese es el torito. Casi una señora. Pepe Hillo.

* * *

**(El anuncio de las obras en esta cartelera no significa su recomendación)**

# LA EXCURSION POR EUROPA DE AGENCIAS AMERICANAS

### UNA NOTA DEL PATRONATO DE TURISMO

El Patronato Nacional de Turismo nos envía una nota relativa a la excursión por Europa, organizada por varios directores de agencias norteamericanas de viajes, y de la que se ha ocupado la Prensa, por haber eliminado del itinerario a España.

Dice el Patronato que, cuando hace días tuvo noticia del comienzo del viaje se puso inmediatamente en movimiento, por medio de su agencia en Nueva York, para conseguir se incluyera en el referido itinerario ciudades turísticas de España, y, muy especialmente, Sevilla y Barcelona.

Míster North y algunos miembros de la caravana se han separado ya de ella para visitar España, y han llegado a Madrid, después de haber estado en Barcelona, y se espera que los restantes excursionistas imiten tal conducta. Míster North y sus acompañantes han manifestado al Patronato Nacional su admiración por el estado de las carreteras españolas y por las riquezas turísticas que encierra nuestro país, y por la maravillosa Exposición de Barcelona.

La caravana aludida—añade el Patronato—, aunque está constituída por 32 directores de agencias de viaje, no tiene la importancia que ha querido dársele, pues no aparecen entre ellas los representantes de las grandes agencias, como la American Exprés, Raymond and Whitcomb, Frank Tourist y Clark. Se trata de una de las expediciones que, por iniciativa particular, se organizan periódicamente para visitar Europa, y, desde luego—prosigue—, sin comparación posible con el Congreso que, merced al apoyo del Patronato, se celebró en Madrid, Sevilla y Barcelona hace diez meses, en el que, por primera vez, estuvieron representadas todas las grandes agencias de turismo del mundo, y, por consiguiente, las de los Estados Unidos, antes mencionadas.

**Al efectuar sus compras, haga referencia a los anuncios leídos en EL DEBATE**

# Negocio ruinoso

### El autor del crimen de la calle de Alcalá, detenido. Muerto en accidente del trabajo. Con las manos en la masa.

Petra Gallardo Ochaito, de sesenta y cinco años, domiciliada en la calle de la Cruz, 8 y 10, ha denunciado que entraron en su domicilio por un tragaluz y se llevaron un bolso con cuatro pesetas. ¡Mal negocio! A pocos gastos que hayan tenido los del tragaluz, perdieron dinero.

### El autor de un crimen, detenido

El teniente de la Guardia Civil del Puente de Vallecas, señor Cubas, acompañado del cabo Cañada y de dos guardias a sus órdenes detuvo ayer, junto a la estación del Metro del Puente de Vallecas, a José Ropanera (a) "el Torero", autor de la agresión de que fué víctima días pasados en la calle de Alcalá José Aranda. También fué detenido Juan Gómez, que en aquel momento acompañaba a Ropanera.

La Guardia Civil seguía ya desde hace días la pista del autor de dicha agresión, pues sabía que pasaba las noches en unas cuevas del tejar conocido por el nombre de La Polvorosa.

### Soldado herido

Al pasar el tren ómnibus de Guadalajara por el kilómetro 1 se arrojaron del convoy en marcha, por ir equivocados de tren, los soldados de Artillería de guarnición en Getafe Eusebio Sánchez Reyes y Rafael Hernández Serrano. El primero resultó con lesiones muy graves.

### Dos atropellos

El auto 24.595 M., conducido por Manuel García Ramos, atropelló en la plaza de San Francisco a la niña de cinco años Carmen Pomadera Recovedo, domiciliada en Marqués de Toca, 8. Sufre lesiones de pronóstico reservado.

—En el paseo del General Martínez Campos el automóvil 16.740 M., conducido por Nicasio Otequi, arrolló a Justo López Díaz, de sesenta y cinco años, con domicilio en Fernández de la Hoz, número 7. Sufre lesiones muy graves, que le impidieron prestar declaración.

### Obrero muerto

El obrero Venancio Pulgar se cayó ayer desde un cuarto piso en una obra, en la avenida de Eduardo Dato, esquina a la calle de Constantino Rodríguez. Falleció al ingresar en el Equipo Quirúrgico del Centro.

### OTROS SUCESOS

**Herido identificado.**—El domingo fué identificado el ciclista que el sábado por la tarde resultó gravemente herido al chocar la bicicleta que montaba con un automóvil en la Castellana.

Se llama Jesús Fernández Simón, de treita y cuatro años, habitante en la calle del General Pintos, 39 (Tetuán de las Victorias). El herido continuaba ayer sin recobrar el habla, y hospitalizado en el Equipo Quirúrgico del distrito del Centro.

**Robo de una cadena.**—Matilde Troto Piqueras, de veintinueve años de edad, domiciliada en Almendro, 2, denunció que en un bar de la plaza Mayor le robaron una cadenita con una cruz, cuyo valor no precisa.

**Averigua quién te dió.**—José Caballero, de treinta años, y Andrés Martínez Robles, de veinticuatro, "conocidos" ambos de la Policía fueron curados de lesiones de pronóstico reservado. El primero manifestó que se las había causado un automóvil, y, el segundo, que había sido herido por un desconocido. Se cree que se lesionaron mútuamente en riña.

**Robo de gallinas.**—Rafael García Serrano, vecino de Canillas, denuncia la sustración de 12 gallinas y un gallo.

**Contra la propiedad privada.**—En la glorieta de Atocha le robaron la cartera con 125 pesetas a Francisco Gil Mayordomo, de veinticuatro años, que acababa de llegar a Madrid.

—De un escaparate mural, de Atocha, 75, fueron robadas el domingo varias trincheras.

—Cuando intentaban entrar en el piso primero derecha de la casa número 39 de la calle de Menéndez Valdés, fueron detenidos Santiago Fernández Andrés (a) el "gordo" y Juan Velasco (a) "el Rubio".

—La Guardia civil del 26 tercio detuvo al carterista Manuel Gómez García, de cuarenta y seis años, domiciliado en Rodas, 24, cuando, al parecer, pretendía substraer la cartera a Joaquín Chamaro, de veinticinco años.

—Enrique Alvarez Muñoz, de cuarenta años, que vive en José Pitón, 16, presentó una denuncia contra su hermano Eduardo, de treinta y cinco años, por haber desaparecido con el automóvil 20.202, propiedad de don José Rodríguez.

—José López Navarro, detenido por la Policía, se confesó autor del robo denunciado por Faustina Luce Pérez.

**Heridos en riña.**—En la calle del General Ampudia, (Puente de Vallecas), riñeron Evaristo González Jiménez y Andrés Salisma Matamoros. Ambos resultaron con lesiones.

—Enrique Fernández, de veintiséis años, y Manuel Fernández Velasco, de veintinueve, riñeron en la plaza de Nicolás Salmerón. Los dos sufrieron lesiones de pronóstico reservado.

**Por malos tratos.**—La Guardia civil del Puente de Toledo detuvo a Félix Sánchez Gómez, de veinticuatro años, jornalero, y Julián Naranjo Cazorta, de treinta y ocho, de igual profesión, por maltratar de palabra y obra a Pilar Ruiz Portal en la calle de Primero de Mayo.

**Herido en un tren.**—En el kilómetro 51, entre Azuqueca y Guadalajara, el viajero Manuel Muñoz Serrano, con domicilio en Madrid, en Corredera Alta, 20, al cerrar una ventanilla sufrió una herida en una muñeca al romperse un cristal.

BIBLIOGRAFIAS

**Bachillerato Elemental**

Pilar Díez, **Historia de la Literatura Española**, obra de texto, concisa, clara, muy pedagógica, ceñida escrupulosamente al cuestionario oficial. 12 ptas Madrid: Fernando Católico 58 2.º izqda.

**Acaba de aparecer**

**"BIOLOGIA"** por el P. Jesús Medina, S. J. Texto acomodado al Cuestionario Oficial. Ilustrado con más de 350 figuras. Pídase en librerías y a "Razón y Fe", Pl. Sto. Domingo, 14. Madrid.

# LA VIDA EN MADRID

### Casa real

Ofrecieron sus respetos al Monarca el coronel Kindelán y los jefes y oficiales de la Escolta Real, que han regresado de servicio de jornada en Santander.

—También estuvo a cumplimentarle, ya restablecido del accidente de automóvil que sufrió, el doctor Varela, dándole las gracias por el interés demostrado por los Soberanos y real familia, así que tuvieron noticia del percance.

—Fué recibido en Audiencia por su majestad, el doctor Mejías, pasajero español del "Graff Zeppelin" en su viaje alrededor del mundo. La entrevista con el Monarca fué larga, según manifestó el doctor Mejías al salir, y durante ella relató al Soberano muchos incidentes del viaje que no le había transmitido por radio, y que el Rey escuchó con gran interés, pidiéndole, por su parte, gran número de detalles del viaje o relacionados con él, y en sus derivaciones, aplicaciones y consecuencias. Por lo que su majestad se mostró sumamente satisfecho, dijo al terminar, fué por el significado hecho de simpatía hacia España, de desviarse el "zeppelin" de la ruta marcada sólo por pasar sobre nuestra patria.

—También visitó al Monarca el vizconde de Casa Aguilar, quien dijo que iba a despedirse de su majestad por salir por la noche para Cherburgo, donde embarcará en el "Bremen" con rumbo a Norteamérica, de cuya nación visitará Wáshington, Chicago y Los Angeles. Luego irá a Panamá, Perú, Chile y Argentina, para gestionar en estas repúblicas hispanoamericanas la construcción de residencias para estudiantes en la Ciudad Universitaria.

### Viaje de propaganda de la Ciudad Universitaria

El vizconde de Casa Aguilar, acompañado de su distinguida esposa, emprendió anoche su segundo viaje a América de propaganda de la Ciudad Universitaria. Embarcará para Nueva York y desde esta ciudad irá a California, y de allí marchará, por la vía del Pacífico, a Perú, Chile, Argentina y Uruguay.

De los países hispanoamericanos gestionará la construcción de pabellones en el gran centro universitario de la Moncloa.

### Notas municipales

El jefe de los bomberos de Barcelona se ha dirigido a su colega de Madrid, interesándose por la salud de los bomberos heridos en el fuego de la calle de Leganitos.

—Ha visitado al alcalde una Comisión de veterinarios municipales, que desean que sea mejorada su situación económica.

—En dos días han sido inutilizados 921 kilos de pescado, dos conejos, ocho gallinas, 135 kilos de melocotones, 127 de uvas, 310 de higos y 225 de tomates, 20 docenas de lombardas, 54 de repollos y 336 de escarolas.

### Obras sanitarias en la provincia

La Junta Provincial de Sanidad, en sesión celebrada bajo la presidencia del gobernador, ha informado favorablemente los expedientes de nuevo aprovisionamiento de aguas en Nava del Rey, Alcorcón, Villanueva de la Cañada, Valdaracete, Cercedilla, Carabanchel Alto y Cenicientos. Quedaron sobre la mesa los de Loeches y Brea de Tajo.

Se aprobó el proyecto de alcantarillado de Alcalá de Henares, y el de ampliación del cementerio de Villamanrique de Tajo.

Y se dió cuenta de la concesión de un Sanatorio Antituberculoso en Guadarrama y de la clausura del Balneario de Loeches, y fueron aprobados los presupuestos para la creación de nuevas estaciones sanitarias en la provincia.

### Funerales por las víctimas de Novedades

Ayer lunes se cumplió el primer aniversario del incendio del teatro de Novedades. En sufragio de las víctimas de aquella catástrofe, que tanto conmovió el ánimo del pueblo de Madrid, el alcalde dispuso la celebración de funerales, que se han verificado en la parroquia de San Pedro (calle del Nuncio), filial de la del Buen Consejo.

Concurrieron el alcalde, señor Aristizábal, y varios concejales y el señor Salgado por el Círculo de la Unión Mercantil.

También asistieron numerosos familiares de las víctimas y algunas personas que, como el señor Artacho, se encontraban en el teatro al sobrevenir la catástrofe. El señor Artacho se salvó como dimos cuenta, gracias a su serenidad.

Nota señalada durante el funeral fué el gran recogimiento de los fieles. Pudimos observar muchos ojos llorosos.

Oficiaron en los funerales el párroco y clero de San Pedro.

### Oficiales uruguayos

El ministro del Uruguay, señor Fernández y Medina, visitó al presidente del Consejo poco antes de que emprendiera su viaje a Graus y le consultó sobre la posibilidad de que vinieran a cursar estudios, en los centros superiores de cultura militar, tres oficiales del Ejército uruguayo. El marqués de Estella acogió la idea con viva simpatía.

En breve llegarán a España tres oficiales uruguayos, dos, para la Escuela Superior de Guerra, y uno, para estudios de ingeniería en Guadalajara.

### El "Jesús del Gran Poder" a Granada y Africa

El día 2 se llevará a cabo probablemente el homenaje que el ejército de Africa dedica a los aviadores Jiménez e Iglesias con motivo de su magnífico vuelo a bordo del "Jesús del Gran Poder". Los dos aviadores se trasladarán en este avión a Africa. Antes, y en el mismo aeroplano, irán a Granada para asistir en Orgiva, pueblo natal del padre de Jiménez, a otro homenaje.

### El homenaje al Dr. Goyanes

Para el proyecto de homenaje al doctor Goyanes, como premio a su brillante historial científico, se han recibido adhesiones de entidades de Europa y de América.

El libro "Homenaje Goyanes", escrito en su honor por prestigios de profesorado médico mundial y editado por suscripción pública de sus amigos y admiradores, se halla actualmente en prensa, confiándose en que, no obstante la lentitud que impone su edición por la multiplicidad de los colaboradores, su primer ejemplar podrá ser entregado al doctor Goyanes próximamente en solemne sesión universitaria.

El Comité recuerda al público que este libro, respondiendo a su carácter de homenaje, no se pondrá a la venta, y para tener derecho a él es preciso suscribirse al homenaje. La cuota mínima de 25 pesetas, puede dirigirse a Montesquinza, 10.

### A la Banda Municipal

Los señores Acevedo, Cortés, Iglesias, Marquina (R.), Tato Amat y Velasco Zazo, por los firmantes del homenaje a la Banda Municipal, visitaron ayer al alcalde, al que pidieron que en el próximo presupuesto se aumenten, aunque sean modestamente, las dotaciones de los profesores de la Banda.

El señor Aristizábal prometió interesarse por el aumento, dentro de las posibilidades económicas del presupuesto.

También hablaron del proyecto de homenaje a la Banda. La fijación de fecha está pendiente de resolución del presidente del Consejo.

### Boletín meteorológico

**Estado general.**—El tiempo ha mejorado notablemente en Europa. En España, los vientos son flojos y de dirección variable y el cielo está claro. La temperatura, en general, es suave.

### Otras notas

## PEREGRINACION ESPECIAL A ROMA

Por encargo de la Junta Nacional de Peregrinaciones, Turismo Internacional, S. A., organiza otra con trenes exclusivamente de coches-camas y restaurante, de diez días de duración, partiendo de Hendaya y Barcelona el 9 de octubre, para llegar a Roma al día siguiente, instalándose en hoteles de primer orden, con cuartos de baño, visitando los monumentos el día 11, en automóvil particular, en el que irán a la recepción del Santo Padre el 12, yendo el 13 a Asís, el 14 y 15 a Nápoles, Pompeya y Herculano, en trenes especiales, regresando a España el 16, para llegar el 17, visitando Lourdes los viajeros que vengan a Hendaya, y Montserrat los que lleguen a Barcelona al disolverse la peregrinación.

Habiendo obtenido una reducción equivalente a cien pesetas en el precio de los billetes de los ferrocarriles franceses e italianos, que ofrecemos íntegramente a cuantos se inscriban en la Peregrinación Especial, el precio de la misma queda reducido a 1.850 pesetas.

Las inscripciones, cuyo período se amplía hasta el día 28 del presente mes, pueden hacerse en la Junta Nacional de Peregrinaciones, Infantas, 42; teléfono 16815, o en Turismo Internacional, Avenida Pi y Margall, 9; teléfono 18825 hasta el 28 de septiembre actual.

¡¡EUREKA!!
EL MEJOR CALZADO, SIN DISCUSION. DOSCIENTOS MODELOS NUEVOS.
GRANDES EXISTENCIAS PARA COLEGIALES

## 50 plazas de Aspirantes a Registros

Edad: 23 años. Instancias: hasta el 22 de octubre. Documentos: título de Abogado, certificados de nacimiento, de buena conducta y de penales.

**"CONTESTACIONES REUS"** ajustadas al programa vigente, redactadas por los **Sres. Castán, Campuzano, Marañón, Sela, Quereizaeta Abraira, Benito y Endara, Rives y Martí y Ortiz Arce,** 8 tomos, 90 ptas. **Edición oficial** del programa, 1 pta.

**PREPARACION** a cargo de los **señores Campuzano Aguado, Benito y Endara, Pernil, García Agulló y Bustamante,** 100 ptas. mes.

**En las últimas oposiciones nuestros alumnos y suscriptores obtuvieron "39 plazas de las 50 concedidas", entre ellas los números 1, 2, 4, 5, 6, 7, 9 y 11.**

**Academia "Editorial Reus"**

**Clases: Preciados, 1. Libros: Preciados, 6. Apartado 12.250. MADRID.**

SOMBREROS MONTERA, 6 BRAVE

Cuide usted su estómago
porque es la base de su salud
Yo padecí también como usted, pero me curó el
DIGESTÓNICO del Dr. Vicente
VENTA EN FARMACIAS

# DE SOCIEDAD

**San Adolfo**

El 27 serán los días del príncipe don Ataulfo de Orleáns y del de Wrede.

El duque de Estrées.

Conde de Urquijo.

Señores Amivia, Buello, Cadaval, Espinosa, Fesser, González, Gutiérrez Aüera, Isern, Larrosa, Landecho, Marquet, Mesa, Merelles, Noguera y Yanguas, Perinat, Posada, Rodríguez de Celis, Sandoval.

Les deseamos felicidades.

**Alvear a España**

El ex presidente Alvear viene a pasar una temporada con sus primos, los condes de la Cortina, en la casa solariega de sus mayores en Montilla, y después visitará la Exposición de Sevilla.

**Restablecido**

El señor don Enrique Sancho y Tirado está restablecido de la dolencia que le ha aquejado.

Mucho lo celebramos.

**Regreso**

Han regresado: de París, don Germán Asúa; de Fuenfría, el marqués del Cenete; de Tordesillas (Valladolid), don Emilio Sánchez D. Guillén y familia, y de Fuenterrabía, los marqueses de la Puebla de Rocamora.

**Fallecimientos**

La condesa del Moral de Calatrava ha muerto en San Juan de Luz.

La señora doña María del Milagro Girona y Canaleta poseía la banda de dama noble de la orden de María Luisa desde el 8 de mayo de 1922. Estuvo casada dos veces, primero con el señor don Andrés Bruguera y Rungaldier, con el que no tuvo descendencia, y luego con el conde del Moral de Calatrava, dejando un hijo, don Francisco Javier López de Carrizosa, esposo de doña María Teresa Ratibor, hija del que fué embajador de Alemania en España.

La difunta, por sus acrisoladas virtudes y caritativos sentimientos, fué apreciada en vida, frecuentaba poco los salones aristocráticos, dedicándose a los suyos y a prácticas piadosas. El conde, al contraer segundas nupcias, era viudo de doña Josefa Dávila Agreda Grandellana y Orbaneja, y tenía dos hijas, la malograda Francisca, esposa de don Ramón Fernández-Hontoria y Uhagón, primogénito de los condes de Torreanaz, y doña Rosario, casada con don Miguel Maura y Gamazo, hijo del que fué ilustre jefe del partido conservador, don Antonio (q. e. p. d.).

La difunta era la única hija habida en el matrimonio de don Jaime Giroña y Grafal y de doña Saturnina Canaleta de Morales, ya difuntos, y hermana de don Jaime, finado marqués de Aguila Real y de don Manuel, conde de Eleta.

El cadáver recibió ayer sepultura en el panteón familiar en el cementerio de San Isidro de esta Corte, por disposición testamentaria.

Muy sinceramente acompañamos en su legítima pena a la familia de la condesa del Moral de Calatrava, y rogamos a los lectores de EL DEBATE oraciones para la difunta.

—La señora doña Inés D'Olhaberriague y Sánchez de Ocaña, viuda de don Juan de la Cámara, rindió anteayer su tributo a la muerte.

La difunta fué apreciada en vida por sus dotes personales que la adornaban.

El funeral será mañana, a las once y media, en la parroquia de la Concepción.

Las misas gregorianas comenzarán hoy, a las once, en la capilla de los padres Carmelitas (Ayala, 27).

Enviamos sentido pésame a los hijos, don Luis, doña Mercedes, doña Carmen y doña Consuelo; hijos políticos, doña Carmen Gasset y Alzugaray, don José Andres de Oteyza, don Santiago F. Villanueva y don Manuel Ocharan, y demás deudos.

—La condesa de Casa-Miranda ha muerto en San Sebastián a los pocos días de haber visto expirar en un sanatorio francés a su marido.

Acompañamos en su condolencia a la familia de la difunta.

**Aniversario**

El 26 se cumplirá el vigésimoséptimo aniversario del fallecimiento del señor don José de Oñate y Ruiz, de grata memoria.

En diferentes templos de Madrid, Sarriá, Santa María de Nieva y El Escorial se aplicarán sufragios por el finado, a cuyos deudos renovamos la expresión de nuestro sentimiento.

**El Abate FARIA**

MORATILLA PELETERIA Florida, 3. T.º 36503

# NOTAS MILITARES

**"DIARIO OFICIAL" 24 DE SEPTIEMBRE DE 1929**

**Secretaría.**—Se concede la Medalla de Sufrimientos por la Patria, sin pensión, al cabo licenciado don Julián Herráiz Viana. Propuesta de recompensa a jefes y oficiales; empieza con el capitán de Infantería don José García-Morato Cánovas. Idem a favor de los capitanes de Infantería don Pedro Fernández Ichazo y don Francisco Hidalgo Ros, del teniente de Intendencia don Francisco Muro Gómez y del teniente E. R. de Infantería don Emilio Ramis González. El intendente de Ejército (S. R.) don Vicente Viqueira y Flores-Calderón ha sido baja por fallecimiento. Se dispone que el general don Antonio Losada Ortega se encargue del despacho de los asuntos del ministerio y cese en el mismo el general don Alfredo Gutiérrez Chaume.

**Infantería.**—Uso de la Medalla de Marruecos, con pasadores y aspa roja de herido, al personal que figura en relación que empieza con el comandante don Alfredo Galera Paniagua. Se declara disponible en Ceuta al teniente don Emilio Fernández Simón. Se concede el pase a disponible voluntario al teniente E. R. don Alfredo Peralta Esteban. Desestimando instancia del comandante don Alfonso Moreno Ureña, que solicita el uso del distintivo de Regulares. Concediendo al comandante don Eduardo Oses Pedroso la adición de tres barras rojas al distintivo de Regulares; de una cuarta barra roja, sobre el del Tercio, al teniente don Guillermo Palmer Balaguer; el distintivo del Tercio, con tres barras rojas, a los tenientes don Felipe Ortega González y don Antonio Meneses Lacalle, y de la Mehal-la Jalifiana, con una barra roja, al teniente E. R. don Manuel Ortega Soto. Veinticinco días de licencia para el extranjero al teniente coronel don Luis Rodríguez de Rivera; licencia para contraer matrimonio a los oficiales don Alfredo Dagnino Bernabeu, don Juan Blanco Rubio y don Julio Santamaría García. Pase a la situación de retirado, por edad, al teniente E. R., comandante honorífico, don José Perera Sánchez y al alférez E. R. don Engracio Martínez Peiró. Se concede el pase a la situación de supernumerario sin sueldo al capitán don Jesús Manglano y Cucaló de Montull.

**Caballería.**—Se concede el distintivo del profesorado al capitán don Enrique Barrie Lomba y teniente don Francisco Enríquez Botella.

**Ingenieros.**—Se aprueba el proyecto de reparación general del cuartel de Caballería en Reus. Destina al establecimiento industrial de Ingenieros, previo concurso, al capitán don Salvador Jiménez Villagrán, y a la Comisión Investigadora de Industrias Civiles de esta región, previo concurso, al comandante don Manuel Pérez Urruti.

# Ofrecían empleos para estafar

## A los solicitantes les exigían 2.000 pesetas en concepto de fianza

## Todos los días recibían varias cartas en solicitud de destino

## LA POLICIA PRACTICO TRES DETENCIONES

En la Dirección de Seguridad facilitaron una nota, dando cuenta de la detención de tres individuos que desde anuncios que publicaban en la Prensa, ofrecían empleos mediante el pago de una cantidad en concepto de fianza. Los detenidos son: Jacinto Amat Pozuelo, natural de Valencia y con domicilio en la calle de Arturo Soria, 322 (Ciudad Lineal); Cristóbal Palud Díaz, natural de Madrid y domiciliado en Gabriel Lobo, 14 (Prosperidad), y Quintín Calatayud Jiménez, natural de Logroño, con domicilio en la calle Mayor, 23. En la nota se hace constar que todos ellos son conocidísimos por la Policía como habituales delincuentes, habiendo sido procesados como jugadores de ventaja y estafadores.

### Cómo se realizó el servicio

El director de Seguridad se enteró de que en Madrid existían oficinas que anunciaban en los periódicos ofreciendo distintos empleos bajo fianzas que habían de poner los solicitantes.

Creyó que este podría ser un procedimiento para estafar a los solicitantes, y ordenó el servicio al comisario don Ricardo Castro, el cual, a su vez, comisionó al inspector don Angel Manzan y a los agentes señores Sánchez Real, Arrojo, Tagsoga, De Miguel y Blancopara.

Averiguó la Policía que los anuncios donde se ofrecían colocaciones daban como señas los continentales de la calle de Alcalá, 2, y Carretas, 3. Allí se estableció vigilancia, y se averiguó también que iba a recoger dichas cartas y a distintos nombres el conocido delincuente contra la propiedad Quintín Calatayud, el cual llevaba dichas cartas a Castelló, 27, entresuelo.

Convencidos de que se trataba de un asunto ilegal, uno de los agentes, fingiéndose un solicitante, escribió una carta, en la que solicitaba un empleo, a la cual recibió contestación firmada por C. P. Díaz, citándole en la calle de Castelló, número 27, entresuelo derecha, donde se encontró con el estafador Jacinto Amat Pozuelo, que, al decirle el objeto de su visita, le pasó a un despacho lujosamente amueblado, donde se encontraba otro conocido timador llamado Cristóbal Palud Díaz, que resultó ser él que con las iniciales C. P. Díaz firmó la carta. Una vez el agente delante de dicho individuo, le enseñó la carta en la que le citaba para hablar del asunto de la colocación de administrador, exigiéndole el Díaz la entrega inmediata de dos mil pesetas para poder darle el empleo a que se refería el anuncio; como no explicara claro las fincas que habían de ser objeto de administración y dónde radicaban, así se lo hizo ver al expresado Díaz, quien le replicó que no hacía falta tal formalidad, pues ya se enteraría de ello una vez que le diera posesión del destino, y hecha la fianza efectiva. El agente le invitó a que le extendiera el recibo para entregarle las dos mil pesetas, y una vez firmado y en poder del mismo, se dió a conocer como agente, dando la señal convenida al inspector y demás agentes que estaban situados en las inmediaciones, los cuales penetrando en la citada oficina procedieron a la detención del Cristóbal Palud Díaz y Jacinto Amat Pozuelo.

### Un registro

Practicaron un minucioso registro, incautándose de varias escrituras, un talonario de cuenta corriente del Banco Español del Río de la Plata, donde tenía un efectivo de nueve pesetas; otro del Banco Hispano Americano, donde no existía ninguna cantidad; talonarios de recibos con nombres imaginarios; diez y nueve cartas dirigidas por otras tantas personas solicitando los empleos anunciados, enviadas a nombre del señor Montanchez, que era uno de los nombres imaginarios que usaban; dos cartas de solicitud enviadas a nombre del señor López, tan fantástico como el de Montanchez.

Una lista del día 21, en la que figuran los nombres de doce solicitantes que habían sido elegidos por los estafadores para hablar con ellos en la referida fecha, pues siendo tan copiosas las solicitudes demandando empleos tenían que ordenarlas por días y horas; un contrato de venta de muebles a plazos de unos almacenes de esta Corte correspondientes a los muebles con que tenían instalada la oficina; un documento de entrega de 40 acciones de la Petrolífera Nacional, S. A., por valor nominal de 20.000 pesetas; tres copias de valores no cotizables en la actualidad que ascienden a 500.000 pesetas nominales; tres listas de maquinaria adquirida, no recordando por quién, por valor de 200.000 pesetas; tres cartas pidiendo precio de embutidos a tres exportadores de Salamanca; otras tres pidiendo precio de cereales a tres cosecheros de Avila; otra carta de Santander en la que les dicen que a primeros de septiembre les enviarán los géneros que piden; otra escrita en el continental de la calle de Alcalá, número 2, en la que se adjudica una casa por valor de 32.000 duros; otra lista en la que figuran los nombres de diez solicitantes que les correspondía ser recibidos el día 23, y otra lista de cuarenta y nueve nombres de personas que ya habían hecho entrega de las dos mil pesetas reclamadas como fianza.

Al terminar este registro se presentó el Quintín Calatayud, que traía la correspondencia de los continentales, el cual venía seguido por otro agente, siéndole ocupadas diez y siete cartas solicitando destinos, unas a nombre de Montánchez y otras a nombre de López.

# El artículo 53 del Estatuto universitario, derogado

## AYER FUE FIRMADO EL DECRETO POR EL REY

El decreto firmado hoy por el Rey, derogando el artículo 53 del estatuto universitario, dice:

"SEÑOR: Según previene el real decreto-ley de 19 de mayo de 1928, que reformó los estudios universitarios, corresponde al ministerio de Instrucción pública la aprobación de cuanto las distintas Facultades propongan, respecto a la forma de efectuarse los exámenes y pruebas de curso, previo informe del Consejo de Instrucción pública, que no tardará en evacuarlo.

Parece propicio el momento para prescindir en dicha soberana disposición de un artículo inspirado en una enmienda presentada al proyecto en la Asamblea Nacional, que establece un modesto ensayo de protección a la enseñanza privada de grado universitario.

No reglamentada aun en nuestra Patria la referida enseñanza, es conveniente esperar hasta el día en que se estime oportuno proceder a su total ordenación, cual hicieron ya otros países, para resolver lo que entonces convenga respecto al citado precepto.

Por tales motivos, el ministro que suscribe, de acuerdo con el Consejo de ministros, tiene el honor de proponer a la aprobación y firma de V. M. el adjunto proyecto de decreto.

Madrid 23 de septiembre de 1929.—SEÑOR.—A L. R. P. de V. M.

De acuerdo con mi Consejo de ministros y a propuesta del de Instrucción pública y Bellas Artes;

Vengo en decretar quede derogado el artículo 53 del real decreto de 19 de mayo de 1928.

Dado en Palacio a 23 de septiembre de 1929.—ALFONSO.—El ministro de Instrucción pública y Bellas Artes, **Eduardo Callejo."**

**El artículo derogado**

**Artículo 53.**—Los alumnos que hubieren realizado sus estudios asistiendo habitualmente durante los años exigidos como mínimo de escolaridad a Centros de estudios superiores que por más de veinte años de existencia hayan acreditado notoriamente su capacidad científica y pedagógica, realizarán sus exámenes de fin de curso en idéntica forma que los que hubieren seguido sus cursos normales en la Universidad, siendo examinados en ella por dos profesores de aquéllos, presididos por un catedrático de la Facultad en que estuviesen matriculados.

## Piropeador a la cárcel

Ha ingresado en la Prisión Celular, a disposición del director general de Seguridad, por dirigir frases groseras a una señorita, Agustín Blasco Rosado, de diez y siete años, mecánico.

Nuestros suscriptores de Madrid deben recibir EL DEBATE en su domicilio antes de las nueve y cuarto de la mañana. Cualquier deficiencia en el servicio será corregida inmediatamente avisando a nuestro departamento de Circulación. Teléfonos 71500 y 71509.

Exija siempre el Flit en bidón amarillo con franja negra.

Todo producto vendido a granel no es Flit.

Exija los envases precintados

Por mayor: BUSQUETS Hnos. y C.º Cortes, 587. — Barcelona
Madrid, Sevilla, Bilbao, Valencia, Gijón, Vigo, Palma y Ceuta

Folletín de EL DEBATE 19)

MATILDE AIGUEPERSE

# LA HERMANA MAYOR

(NOVELA)

**(Versión española expresamente hecha para EL DEBATE por Emilio Carrascosa)**

to social, te huye como una colegiala; en su excesiva delicadeza, temerosa de interrumpir nuestras chalas, de ser un obstáculo a nuestras naturales expansiones, ha comenzado a espaciar sus visitas, a hacerlas menos frecuentes, y ya no viene a Las Torres a diario, como antes, a pesar de mis reiteradas instancias.

Por toda respuesta, Pablo de Breuly dejó que vagase por sus labios una enigmática sonrisa. Y Regina, psicóloga profunda, como casi todas las mujeres, se dijo para sus adentros que su causa estaba definitivamente ganada...

Y no se engañó, porque, en efecto, a partir de aquel día, Las Torres, hospitalarias como en otro tiempo, volvieron a abrir sus puertas a los más significados empleados de la fábrica.

Regina y Susana animaban y prestaban singular encanto a aquellas reuniones, que sin ellas hubieran terminado por resultar monótonas, faltas de interés, aburridas.

La señorita de Nordez había recobrado toda su bulliciosa alegría infantil desde el punto y hora que se vió libre de la pesadilla atormentadora de ser un día la señora de Malland.

—¡Eres un hada, Gina!—repetía a cada paso, rodeando con sus brazos amorosos el cuello de la paralítica—. Lo que tú no consigas no lo logra nadie.

—¡Ah, picaruela, y cómo sabes halagarme!... Pero no te creo—contestaba la señorita de Breuly, que se sentía aún más dichosa que su amiga.

—¡Que no es halago, mujer, aunque tú mereces que te halaguen!—protestaba muy sería Susana—. Te estoy diciendo la pura verdad.

—¿Y cuál es la verdad pura, en resumidas cuentas?

—Que haces milagros... ¡cómo las hadas! Y si no, ahora mismo vas a convencerte, cuando te diga lo que me ha ocurrido.

—Veamos que es ello.

—Escucha. Estaba yo, más triste y desolada que nunca, viéndome ya convertida en la señora de Malland, y se habían secado mis ojos de tanto llorar, cuando tuviste la feliz idea, luminosa como tuya, de escribirle a mi tío: "No contraríe usted a Susana; piense que para usted no puede haber pena comparable a la de verla desgraciada." ¿No era éso lo que le decías en tu carta?

—Poco más o menos éso era, en efecto.

—Pues bien, hija mía; la misiva dió un maravilloso resultado, que, además, no se hizo esperar. No bien la hubo leído mi tío se apresuró a llamarme; cuando acudí a su cuarto aún sostenía en la mano el pliegecillo. "¡Mil bombas—exclamó al verme—, ¿se puede saber, señorita, a qué vienen esos llantos y esas desolaciones?..., merecías que te diese unos azotes... Si no te seduce llamarte un día la señora de Malland, ¿tienes más que decirlo, alma de cántaro, y renunciar a un casamiento que no porque te lo propongan ha de ser necesariamente de tu gusto?... ¿Es que he pretendido yo obligarte a una boda contra tu voluntad?... Naturalmente, yo para salir del paso, me puse a sollozar todo lo fuerte que pude, segura de mi triunfo. Entonces, el tío me cogió de una mano invitándome a que me aproximase a él. "Eso, no; Susana, no quiero verte llorar, no quiero que sufras; olvida para siempre lo que te dije con la mejor intención; hazte la cuenta de que el señor Malland es un ser imaginario, que no existe, y no volvamos a hablar más de este desdichado asunto. Yo soy tu padre, Susi, y sólo tu felicidad puedo querer." Mientras hablaba, una lágrima se había asomado a sus ojos y fué a perderse entre la maraña de su espeso bigote de granadero de la guardia. Luego, furioso consigo mismo, contrariado de que yo hubiera sido testigo de su emocionada ternura, el pobre tío se levantó de la silla, tomó resueltamente su sombrero y su bastón, y me dijo, envolviéndome en una terrible mirada, que estuvo a punto de hacerme prorrumpir en una carcajada, tan cómica era: "Y como estas cosas hay que llevarlas con energía, sobre todo, tratándose de un militar condecorado con la Legión de honor, ahora mismo voy a ir a casa del señor Malland para tener el gusto de decirlo que no piense ni un instante más en una boda, que de ningún modo podría yo autorizar... ¡Al diablo los galanes viejos, que no sirven más que para hacer llorar a las muchachas!" Y el bravo comandante de Nordez salió de casa amenazador, con gesto capaz de poner espanto a un escuadrón de coraceros, dejándome llena de alegría, tan dichosa como no recordaba haberlo sido nunca... ¡Oh, Gina, qué cosa más bella y más deseable es la libertad!

Pero con esas ideas, querida Susi—respondió Regina sonriendo—, te condenarás tú misma a una perpetua y desairada soltería... No temas, sin embargo, que el porvenir que te espera sea el que aguarda a las solteronas; los Breuly somos muy testarudos, como dice Pablo, y a mí se me ha metido en la cabeza, se me ha puesto entre ceja y ceja el capricho de ser madrina de pila de una linda Reginita... A título de hada encontraré aquí o allá, no importa dónde, el príncipe encantado y encantador llamado a hacerte vivir días felices y venturosos. Mientras ese día llega, acostúmbrate, Susi, a ser un poco más coqueta que hasta ahora; a los príncipes encantados suelen gustarles, no lo olvides, las mujeres que rinden culto, siquiera sea un culto discreto, a la última moda.

Y la señorita de Breuly, de una manera delicada, con todo género de precauciones para no herir la susceptibilidad de su amiga, le regaló un día una alhaja, otro un traje o un sombrero, en su deseo de que Susana de Nordez pudiera realzar sus encantos físicos, para mostrarse más atractiva todavía a los ojos de Pablo...

Los bellos días luminosos, esplendentes de sol del verano transcurrieron fugaces, velozmente; pero este año Regina de Breuly vió llegar el otoño sin tristeza. ¿Qué podía importarle que el cielo se encapotara de nubes, que el viento se hiciera tajante en fuerza de ser frío, que las hojas amarillentas y secas de los árboles se desprendieran de las ramas y, luego de danzar en el aire, alfombraran las verdes praderas del parque?

El pájaro viajero tan querido, tan impacientemente esperado, había regresado ya al nido, y Regina, olvidada por completo de sus pasadas tristezas, se sentía invadida de felicidad, llena de una placidez venturosa, que se le desbordaba del alma, y exclamaba contemplando el campo:

¡Oh, Naturaleza!, te amo azotada por el cierzo, helada por la escarcha, cubierta por el blanco velo de la nieve como una desposada, que, luego de haberse adornado con el traje nupcial, se dispone a enjoyarse con sus mejores y más valiosas preseas. Las estalactitas de agua congelada penden por todas partes, de las ramas de los árboles esqueléticos y ennegrecidos, de las altas hierbas acariciadas por la brisa, de los surtidores que salmodian su eterna canción, vertiéndose sobre las tazas alabastrinas de los estanques; los pájaros han enmudecido y no saludan ya con sus gorjeos la aparición de la aurora; el campesino, aterido de frío, no se atreve a salir de su cabaña, donde chisporrotea la leña en el hogar. Estás durmiendo tu letargo anual de varios meses, ¡oh Naturaleza!; pero aún dormida te admiro y te amo, porque, aún dormida, ofreces a mis ojos un espectáculo incomparable.

De pronto, los rayos del sol rasgarán los celajes de las nubes... Marzo hará su entrada en medio de su alegre cortejo de brotes de oro en los campos, de botones nuevos en los árboles, de aves trinadoras. Los cerezos pondrán una mancha roja entre la verdura de los nuevos retoños; los manzanos harán trascender su perfume más allá de las pomaradas, y los almendros se cubrirán de una nieve tan blanca, pero menos fría, que la que acaso corone aún las cimas de las montañas; volverá la golondrina andariega, y el ruiseñor cantará otra vez sus amores, llenando el jardín de suaves melodías.

Campos y selvas, sentíos estremecidos por el sol;
Todo está proclamando que ha vuelto la primavera,
Y bajo la tierra húmeda que se esponja
Circula un flúido que lo vivifica todo.

Pasarán los días. El aire se hará más pesado y el viento traerá, en sus alas, perfumes enervadores de resedas y de viñas; los árboles, cuajados de frutas sabrosas y almibaradas, desmayarán sus ramas; los trigos amarillearán, prometedores de ubérrima cosecha, y entre las altas espigas doradas pondrán la nota gaya de sus colores las margaritas, las amapolas y los lirios...; el relámpago cabrillearán, haciendo desgarrones en las nubes; el trueno retumbará horrísono por valles y cañadas; después renacerá la calma y la tierra parecerá adquirir nuevo y más pujante vigor. Es que habrá llegado el verano.

Y al estío lo sucederá otra vez el otoño. Habrán madurado los frutos; se hará la recolección, tan ansiosamente aguardada por los agricultores; el olor del heno segado embalsamará el ambiente; silbará el viento nuevamente; la hojarasca desprendida de los árboles volverá a tapizar el suelo; las flores, mustias y descoloridas, perderán, uno a uno, sus pétalos, mientras los capullos mueren sin haberse abierto, apenas sostenidos por los tallos sin savia; los pinos, sacudidos por el viento, entrechocarán sus ramas, produciendo un lúgubre y siniestro rumor, que subrayará el de las plegarias elevadas a Dios por el descanso eterno de los muertos... Entonces volverás a adormecerte, Naturaleza. Pero, bajo tu somnolencia otoñal, a través de tu denso velo de bruma, me será fácil adivinar tu despertar próximo. Y las estaciones se sucederán fatalmente, en una interminable su-

(Continuará.)

# Los campeonatos regionales de "football"

**La derrota del Real Madrid por el Nacional y el empate entre el Real Unión y el Logroño fueron las notas más salientes. Gran victoria del Athletic bilbaíno y del F. C. Barcelona. El Júpiter venció al Europa por 3-1. Homenaje a Mateos en Bilbao.**

### Partidos de campeonato

C. D. NACIONAL-Real Madrid..... 2—0
ATHLETIC CLUB, de Madrid-Unión Sporting Club..... 5—2
IBERIA S. C.-C. Patria Aragón.... 3—1
R. ZARAGOZA C. D.-Juventud F. C. ..... 4—1
REAL RACING-Cultural, Guarnizo ..... 7—2
R. S. GIMNASTICA-Eclipse..... 7—0
R. C. D. ESPAÑOL-Badalona F. C. 6—2
F. C. BARCELONA-Unión Sportiva, Sans ..... 5—0
JUPITER-C. D. Europa ..... 3—1
REAL SOCIEDAD-Pasayako L. E. 1—0
Real Unión, Irún-C. D. Logroño.... 3—2
Tolosa F. C.-C. A. Osasuna..... 1—1
R. C. CELTA-Eiriña F. C..... 6—1
RACING FERROLANO-Unión Sporting ..... 4—1
R. C. DEPORTIVO-Emden..... 3—1
ATHLETIC CLUB, de Bilbao-C. D. Alavés ..... 4—1
ARENAS CLUB-Sestao F. C..... 2—0

### Otros partidos

RACING CLUB-Primitiva Amistad ..... 9—3
SEVILLA F. C.-R. C. Recreativo, Huelva ..... 2—1
VALENCIA F. C.-Selección de Alicante ..... 9—1
CARTAGENA-Albacete ..... 7—1

## CENTRO

### El Nacional vence al Real Madrid

C. D. NACIONAL..... 2 tantos.
(Palacios)
Real Madrid F. C..... 0 —

En el Stádium Metropolitano se celebró el domingo la inauguración de la temporada oficial de la región Centro, jugándose dos partidos. Asistió bastante público, más de media entrada, ávido de conocer la verdadera alineación de los equipos.

Jugaron, en primer término, el Nacional y el Madrid. En éste faltaban varios de sus conocidos elementos, de quienes se dice que firmarán la ficha de un momento a otro; pero, de todos modos, debió alinear a los once mejores que dispone por el momento. Y la realidad es que sus nombres constituían una aceptable garantía para salir airosos.

El encuentro no pasó de ser pasable. Movido a ratos, gracias al entusiasmo de los nacionalistas, entusiasmo que fué la clave de la victoria, muy merecida, por cierto. Con un juego igual en la primera parte, el dominio correspondió al Nacional en la segunda. Y gracias a Quesada, a Nebot y algo a Cosme, que bajó bastante, no se marcaron más tantos.

Falta el sustituto de Urquizu. Y más que todo esto, una línea de ataque. El que se presentó estuvo falto de acoplamiento.

De los vencedores sobresalió la línea defensiva, cuyo valor individual se acreditó ya en otras temporadas.

Es de suponer que el Madrid solucione las fichas pendientes para poder continuar el resurgimiento iniciado en la temporada última. Que el papel del año pasado es lo que hace falta exigir de un equipo de brillante historial, de gran potencia económica—factor decisivo en estos tiempos—, que lleva el nombre de la capital de España, que cuenta con el 90 por 100 de público, etc.

Arbitro: señor Melcon. Equipos:

C. D. N.—Fernández, Serrano—Zugázaga, Rojo—Alcántara—Sánchez, Mirallo—Palacios —Rubiera— Priscilo—Benegas

R. M. F. C.—Nebot, Quesada—Ferreira, Lope Peña—Esparza—Vázquez, Lozano— Morera—Bergareche —Cosme—Olaso.

### El Athletic gana al Unión

*ATHLETIC CLUB..... 5 tantos.
(Cela, Merín)
Unión Sporting Club..... 2
(Lolín, A. Simón)

Se jugó después este partido, que, por cierto, no mejoró mucho al anterior.

Hubo un primer cuarto de hora excelente, el tiempo en que los atléticos marcaron su primer tanto y los unionistas marcaron dos. Esta ventaja de los que se consideraban inferiores animó la lucha. Pero cuando vino el empate, el partido ha ido aflojando.

Con 3-2 terminó el primer tiempo. El segundo se desarrolló medianamente, con momentos de juego duro, hasta violento. El medio izquierda unionista fué expulsado del terreno. El Athletic marcó dos tantos más; el último, cuando faltaban tres minutos escasamente. Antes de este quinto, Marín lanzó un golpe de castigo que rebotó en uno de los postes y salió fuera.

Los vencedores no estuvieron mal en su presentación. La línea media no dió todo el rendimiento acostumbrado. El delantero centro desperdició una buena serie, pero luego nos dijeron que salió al campo enfermo. Individualmente, sobresalieron los dos extremos. Jugó el portero suplente, por lesión del titular. Salvado el primer tanto, en el resto del encuentro estuvo feliz.

Arbitro: señor Espinosa. Equipos:

A. C.—Gil, Lafuente—Conde, Santos—Ordóñez—Arteaga, Lecube—Marín—Cela—Illera—Costa.

U. S. C.—Palacios, Arturo—Castelar, Guerra—Lolín—Morí, S. Simón—Iturraspe—Joaquín—A. Simón—Alfredo.

### Puntuación

| | J. | G. | E. | P. | F. | C. | Pn |
|---|---|---|---|---|---|---|---|
| 1, C. D. Nacional. | 1 | 1 | 0 | 0 | 2 | 0 | 2 |
| 2, Athletic Club. | 1 | 1 | 0 | 0 | 5 | 2 | 2 |
| 3, U. Sporting... | 1 | 0 | 0 | 1 | 2 | 5 | 0 |
| 4, Real Madrid... | 1 | 0 | 0 | 1 | 0 | 2 | 0 |
| —Racing Club... | — | — | — | — | — | — | — |

Los partidos de campeonato se juegan todos con balones de la Casa Melilla, Barquillo, 6 duplicado.

## ARAGON

### Triunfo del Iberia y del Zaragoza

ZARAGOZA, 23.—Ha comenzado el campeonato, jugándose dos partidos cuyos resultados fueron los siguientes:

IBERIA S. C..... 3 tantos
(Zorrozúa, 2; Epelde)
Club Patria-Aragón ..... 1 —
(Murillo)

* * *

REAL ZARAGOZA C. D..... 4 tantos
(Campos, 3; Boro)
Juventud ..... 1 —
(Marco)

## CANTABRIA

SANTANDER, 23.—Ayer comenzó el campeonato de la región, jugándose dos partidos, uno en el Sardinero y otro en Torrelavega.

Ganaron fácilmente los dos primeros equipos de siempre, esto es, el Racing y la Gimnástica, conforme a los siguientes tanteos:

RACING CLUB ..... 7 tantos.
Cultural de Guarnizo..... 2 —
R. S. GIMNASTICA, de Torrelavega ..... 7 tantos.
Eclipse F. C..... 0 —

## CATALUÑA

### El Español vence al Badalona

BARCELONA, 23.

R. C. D. ESPAÑOL, campeón de España ..... 6 tantos
(Tena, 2; Ventolrá, 2; Padrón, Solé)
Badalona F. C. ..... 2 —
(Forgas, Garriga, "penalty")

BARCELONA, 23.—En el campo del Badalona, ante buen público, se celebró el domingo partido para el campeonato de España, alineándose los equipos:

**Español:** Zamora, Portas — Saprisa, Trabal — Solé — Tena I, Ventolrá — Broto — Tena II — Padrón — Bosch

**Badalona:** Ros, Torras—Folch, Querol — Font — Cristiá, Millán — Castro — Forgas — Garriga — Sangüesa.

El primer tiempo terminó con empate a cero.

En el segundo tiempo dominio absoluto del Español, marcando dos tantos Tena, otros dos Ventolrá, uno Padrón y otro Solé, de "penalty". El Badalona marcó otro tanto de "penalty", por Garriga, y otro Forgas, al parecer, dudoso.

### El Barcelona, sin enemigo

BARCELONA, 23.—En el campo de Las Corts, a las cuatro y media de la tarde, se ha celebrado el primer partido de campeonato entre el titular del campo y la Unión Sportiva de Sans.

**Barcelona:** Platko, Martí — Zabala, Pedrol — Guzmán — Castillo, Diego — Goiburu — Samitier — Arocha — Parera.

**Sans:** Casanovas, Torredeflot — Dordat, Besolí — Durán — Pausas, Calvet — Miró — Valls — Roca — Pons.

El Barcelona, a pesar de su dominio, no logró satisfacer a la afición. La segunda parte fué muy aburrida. Goiburu no ha logrado todavía compenetrarse con sus nuevos compañeros.

### Inesperada derrota del Europa

BARCELONA, 23.—El resultado del encuentro, favorable al Júpiter por 3-1, ha sorprendido mucho a la afición. Los del Júpiter supieron dar al juego una mayor velocidad, que desorientó a los europeístas. Los tantos los marcaron: Virgili, 2; Salou, 1. Cros, 1, por el Europa.

Se alinearon así:

**Júpiter.**—Mañe, Oro—Botella, Bosch—Callico—Peiro, Pueyo—Arcelo—Salou Virgili—Guix.

**Europa.**—Florenza, Soligo—Alcoriza, Obiols—Gamis—Mauricio, Pellicer—Mauri—Cros—Coll—Alcázar.

## GALICIA

### Una fácil victoria del Celta

VIGO, 23.—Se ha celebrado en Balaidos un interesante partido, que terminó con el siguiente resultado:

*REAL CLUB CELTA..... 6 tantos.
(Losada, 2; Reigosa, 2; Rogelio, Valcárcel)
Eiriña F. C..... 1 —

El equipo céltico, en donde se alinearon varios noveles, causó excelente impresión al público.

### El Deportivo ganó al Emden

LA CORUÑA, 23.

*REAL CLUB DEPORTIVO 3 tantos.
(Pereiro)
Emden ..... 1 "
(Lelé)

En el primer tiempo dominó el Emden y terminó con un empate a un tanto. En la segunda parte se impuso el Deportivo, llegando a embotellar al otro equipo en algunos momentos. El segundo tanto deportivista se hizo de "penalty". A última hora se hizo juego duro.

### Ferrolanos y vigueses

FERROL, 23.—El partido jugado ayer de campeonato, terminó con este resultado:

*RACING FERROLANO..... 4 tantos
Unión Sporting, de Vigo..... 1 —

## GUIPUZCOA-NAVARRA

### La Real Sociedad gana al Pasayako

PASAJES, 23.—Se inauguró ayer el campeonato, jugándose por la mañana, en el campo de Molinao, el primer partido oficial, entre el Pasayako y la Real Sociedad.

La entrada, buena.

A las órdenes del colegiado guipuzcoano Stembora, se alinearon los equipos de la siguiente forma:

Real Sociedad.—Izaguirre, Ilundain—Deva, Galdós—Amadeo—Trino, Kiriki—Mariscal — Ayestaran — Cholín — Yurrita.

Pasayako.—Zubiri, Millán — Garmendia, Miranda—Machel — Chimista, Barbeito — Zubizarreta — Gual — Zala—Orruña.

La iniciativa del juego correspondió en la mayor parte a la Real, tropezando con varios obstáculos para marcar. Su único tanto lo obtuvo al mediar el primer tiempo. Una preciosa combinación del ala derecha con pases de cabeza, rematando la jugada, de un tiro colocado, Cholín. Como decimos un "goal" espectacular.

El Pasayako hizo arrancadas peligrosas, pero generalmente mal hilvanadas.

En la segunda mitad la Real llegó frecuentes veces frente a la puerta de Zubiri, pero éste, en los momentos de mayor apuro, salió airosamente, librando a su equipo de una mayor derrota.

A ratos se practicó el juego sucio, que fué castigado con oportunidad por el árbitro. No jugó Marculeta por no haber firmado ficha. Sigue, por consiguiente en pie, la cuestión entre Marculeta y la Real.

### El Real Unión y el Logroño empatan

IRUN, 23.—En el estadium Gal, con una entrada regular se jugó el primer partido de campeonato, bajo el arbitraje del madrileño Escartín. Los equipos se formaron de este modo:

Real Unión.—Emery, Alza — Bergés, Maya — Gamborena — Villaverde, L. Regueiro—René—Urtizberean — Errandonea—Garmendia.

Deportivo Logroño.—Munguía, Alcalde — Recarte, Poli — Sotés — González, Araujo—Luisín—Escalá — Juliac — Miguelín.

Los riojanos atacan fuertemente, sacando pronto un "corner" sin consecuencias. A los doce minutos hizo Irún el primer "goal" de un remate de cabeza de Errandonea, que rebotó en la cara interior del poste. Escartín dió "goal". La línea delantera logroñesa se distingue por sus aciertos y obtuvo el merecido premio, empatando de un formidable tiro de Juliac. El juego, llevado a gran tren, siguió interesante; mejor acoplados los riojanos, más flexibles también. Los momentos de dominio irunés carecían de efectividad. Sacaron los fronterizos un "corner", sin consecuencias.

Faltando cinco minutos para el descanso, Errandonea centró desde la misma línea y Regueiro remata de cabeza el segundo "goal". A los dos minutos, un mal despeje de Bergés lo aprovechó Nacelá para colocar el balón en la red de Emery. Otra vez empatados.

En la segunda mitad el juego siguió tan codicioso y un tanto sucio, castigándose numerosas faltas.

Pasada la media hora de ataques alternos, y, en general, poco brillantes, Luisín tira fuerte y colocado, marcando el tercer "goal". Ya se creía en la victoria del Logroño cuando Garmendia consiguió el empate de un tiro raso y cuando faltaban tres minutos para terminar el partido. En el Real Unión no hubo figuras brillantes. Pusieron gran voluntad, pero aún están faltos de entrenamiento. El Logroño produjo favorable impresión.

Escartín, bien.

### Empate entre el Tolosa y el Osasuna

TOLOSA, 23.—Se celebró un partido de campeonato, contendiendo los primeros equipos del Osasuna, de Pamplona, y el Tolosa F. C.

Los equipos se alinearon:

**Tolosa:** Cenzano, Arrillaga — Alonso, Arana — Lisado — Ardura, Eugenio — Gabarain — Antero — Insausti — Urretavizcaya.

**Osasuna:** Urreaga, Apat — Urdiroz, Senosiain — Sánchez — Blasco, Urrizalqui — Bienzobas — Bustamante — Areta — Iturralde.

Arbitró el encuentro el colegiado Mauri.

Sale Osasuna, y durante los primeros momentos el juego de ambos equipos aparece nivelado y es muy movido en general. El Tolosa logra imponerse, y a los treinta minutos de juego logran apuntarse el primer "goal", por obra de Artecha. En la segunda mitad sigue dominando el Tolosa mediado este tiempo, pero de aquí el dominio pasa al Osasuna, por haberse lesionado Artecha, que tiene que cambiar de puesto, pasando a extremo derecha. Con esto queda desquiciado el equipo tolosano, y, a pesar de los esfuerzos que hacen los urdiñas, no pueden evitar que los navarros, por medio de Urrizalqui, se apunten el tanto de desempate. El partido termina con empate a un "goal".

## VIZCAYA

### Un buen triunfo del Athletic bilbaíno

BILBAO, 23.—A las cuatro y media se ha celebrado la inauguración de la temporada en San Mamés con el primer encuentro de campeonato entre los equipos del Deportivo Alavés y el Athletic. A pesar del mal tiempo, el lleno es imponente. De Vitoria han llegado muchos aficionados en autos y autobuses.

Los equipos presentados por los contendientes son:

**Athletic.**—Blasco, Urquizu—Juanín, Garizurieta—Muguerza—Echevarria, Lafuente —Sautu—Unamuno —Alberdi—Gorostiza.

**Alavés.**—Beristain, Ciriaco—Ubis, Rey—Antero—Miranda, Crespo —Calero—Olivares—Albéniz—Ibarrarán.

Arbitro: señor Insausti.

Apenas comenzó el partido marcó Unamuno el primer tanto, arrebatando el balón al guardameta alavés. Un bonito avance bilbaíno y aprovechado por Alberdi, que remata estupendamente por alto. Poco antes de terminar el primer tiempo, Olivares, del Deportivo, remata aprovechando un buen avance de sus compañeros.

En este primer tiempo los alaveses han desarrollado gran juego, pero Blasco ha parado enormemente. En el segundo tiempo, Unamuno, que sigue activo y eficaz, lanza un tiro raso y marca el tercer goal. El cuarto tanto bilbaíno se produce en un avance magnífico que remata Bata.

La labor del Deportivo ha sido la mejor conjuntada.

El portero bilbaíno, Blasco, colosal. Los demás compañeros empezaron flojos, pero reaccionaron en el segundo tiempo.

### El Sestao derrotado por el Arenas

BILBAO, 23.—En el campo de Las Llanas, de Sestao, también se ha celebrado el partido de campeonato entre el equipo titular y el Arenas. Por el Arenas juegan: Jáuregui, Llantada—Arrieta, Laña—Urresti—Rejón, Saro—Rivero—Curruchaga—Menchaca —Juanito Echevarría. El Sestao presenta a Antonio, Unibaso—Alcalde, Ravuelta—Mugarra—Loren, Paco—Arana—Florén Nemesio Nota—Máximo.

Arbitro: señor Serrano.

El Arenas ha producido muy buena impresión. No parecía el equipo del domingo pasado. Los dos tantos han sido marcados por Guuruchaga, rematando en el primero un gran centro de Juanito y tirando la segunda vez un zambombazo fantástico imparable. Los del Sestao, desconcertados ante el juego espléndido de los areneros.

## OTROS PARTIDOS

### El Valencia anula a la selección alicantina

VALENCIA, 23.—En el campo de Mestalla se ha celebrado esta tarde el segundo de los "matchs" concertados con la selección alicantina. El Valencia se ha presentado completo, y la novedad del encuentro ha sido el debut del famoso internacional Pasarín.

El partido en sí no ha podido ser más deficiente, pues todo ha quedado reducido a un constante dominio de los valencianos, intensificado considerablemente en el segundo tiempo. Los locales no han hecho ninguna gran exhibición de juego, y tan sólo se han limitado a entrenarse. Los jugadores alicantinos han confirmado la pobre impresión que causaron en su partido de ayer, y hoy únicamente podemos añadir la alineación de Torregrosa, que no ha podido brillar a ninguna gran altura por no tener en absoluto ningún compañero de su talla en lo que respecta a juego.

**Valencia F. C.:** Villarroya, Torregaray — Pasarín, Imosi — Molina — Amorós, Pérez — Picolín — Vilanova — Costa — Sánchez.

**Alicante:** Joyer, Torregrosa — Ayguade, Daniel — Julián — Tarrasa, Bayo — Orduras—Segarra—Ayguadé II—Puig.

En el primer tiempo el marcador ha señalado un 3-0, cuyos tantos han sido obra de Vilanova, Costa y Pérez. La segunda parte ha visto perforar seis veces más la meta alicantina y los "goals" obra de Vilanova, cuatro, y dos de costa. El "goal" alicantino lo marcó Puig.

Arbitró el partido el colegiado Vidal Royo.

### El homenaje a Mateos

BILBAO, 23.—Esta mañana se han celebrado los actos organizados por el Club Deportivo Begoña, en honor del seleccionador nacional don José María Mateos, por los triunfos obtenidos por el equipo español frente a los once portugués, francés e inglés. A las once tuvo lugar un partido de fútbol entre un equipo amateur del Athletic y el Deportivo Begoña, ganando los primeros por cinco a dos.

A continuación se celebró un aurresku de honor, y a la una y media de la tarde el banquete popular, al que asisten 250 comensales. En la presidencia se sientan con el homenajeado el capitular señor García Ogara, que ostenta la representación del alcalde de Bilbao, el señor Irezábal, en representación del Comité Nacional, el presidente de la Federación Vizcaína de Fútbol, señor Gutiérrez Alzaga, el presidente de la Asociación de periodistas deportivos señor Isasi (Rolando) y comisiones y representaciones de todos los equipos de fútbol de la provincia.

Ofreció el banquete el presidente del Deportivo Begoña, señor Eguiluz, y pronunció otro elocuente el señor Irezábal, congratulándose en nombre del Comité Nacional del justo homenaje de que se hacía objeto al caballeroso crítico bilbaíno y seleccionador nacional. El señor Mateos dió las gracias en breves y sentidas palabras y anunció su propósito de ofrendar a la Virgen de Begoña la canastilla y el ramo de flores que acababan de regalarle en acción de gracias por haberle ayudado en su empresa. Todos los actos han resultado brillantísimos, dignos del homenajeado, a quien tanto se quiere y admira en nuestra villa.

### El Sevilla gana al Recreativo Onubense

SEVILLA, 23.—En el campo del Sevilla se ha celebrado este partido, que ha resultado aburrido porque los locales no han puesto mucho entusiasmo en la lucha y porque el Recreativo hizo juego defensivo, que impedía ver buenas jugadas.

A poco de empezar el partido, Corsi, extremo izquierda de Huelva, recibe un pase y después de driblar a Iglesias, manda un gran centro, que Orea remata, marcando "goal". En seguida, replica el Sevilla con bonito ataque, que termina en corner. Roldán lo saca y Adelantado recibe el centro muy templado, mandándolo a la red de un cabezazo.

En el segundo tiempo, el Sevilla domina por completo, marcando Campanal el segundo al resolver un lío. Los jugadores de Huelva se estacionan en la puerta, defendiendo todos su marco heroicamente. No obstante, inician algunas arrancadas, que por tener a los defensas del Sevilla en la mitad del campo, resultan peligrosas. Con este resultado acaba el partido, que no ha gustado a la afición.

Vea en el aristocrático
CALLAO
"INFIERNO DE AMOR"
¡¡GRAN EXITO!!

# EL COMBATE ENTRE CAMPOLO Y PHIL SCOTT

**El argentino es favorito. Se aplaza el "match" Al Brown-Balcock**

NUEVA YORK, 23.—Todo está preparado para el combate de esta noche entre el boxeador argentino Victorio Campolo y el inglés Phil Scott, que tanta expectación ha despertado entre la afición pugilística.

Ambos boxeadores han manifestado que se encuentran en magníficas condiciones para la lucha. Los dos se muestran optimistas y seguros de vencer a su contrario. Solamente han hecho ayer un ligero trabajo de entrenamiento.

Esta tarde saldrán de sus respectivos campos de entrenamiento en automóvil, para dirigirse a las oficinas de la Comisión de Boxeo, donde se verificará la ceremonia del pesaje, después de lo cual se dirigirán al "ring."

Las apuestas están hasta ahora en una proporción de 7 a 5 a favor de Campolo. Sin embargo, los organizadores de este sensacional combate aseguran que a la hora de empezarse la lucha estarán a la par.—**Associated Press.**

* * *

NUEVA YORK, 23.—Se acerca ya el momento definitivo del interesante encuentro Campolo-Scott, que se celebrará esta noche en esta ciudad. Reina gran expectación entre la afición pugilística, y, a juzgar por las ventas preliminares, habrá una buena entrada, asegurándose que habrá un lleno completo. Las inmediaciones de las oficinas de la Comisión de Boxeo se hallaban muy concurridas a causa de las ceremonias del pesaje oficial de los boxeadores, los que se esperan de un momento a otro.—**Associated Press.**

**El pesaje de los púgiles**

NUEVA YORK, 23.—Poco después de las seis de la tarde ha llegado a las oficinas de la Comisión de Boxeo el gigante argentino Victorio Campolo, que fué recibido entre aplausos y vítores por la muchedumbre allí congregada. Acto seguido se sometió al examen y pesaje oficial, mostrándose muy optimista sobre el resultado final de su pelea, asegurando que ganaría decisivamente por "k. o.". Su peso fué declarado en 224 y 3/4 libras. Al salir de las oficinas fué nevamente objeto de un cariñoso recibimiento.

A los pocos momentos hacía su entrada en el citado establecimiento el campeón inglés Phil Scott, siendo, igualmente, acogida su llegada con aplausos y regocijo en general. Se registró su peso oficial en 215 y 1/4 libras. Al igual que su contrincante, manifestó su optimismo sobre el resultado final de su encuentro, asegurando que, debido a sus magníficas condiciones, no dudaba de su victoria.

**Campolo es favorito a 7 contra 5**

Las apuestas favorecen ligeramente al argentino, cotizándose 7 a 5 a su favor, aunque a medida que se aproxima el momento final, éstas se van nivelando.

Igualmente se muestran muy optimistas los "managers" de los respectivos boxeadores, y, como siempre, afirman, que el vencedor será su representado.—**Associated Press.**

**Se aplaza el combate Alf Brow-Baldock**

NUEVA YOR, 23.—El combate entre los boxeadores Teddy Baldock y Alf Brown, el luchador negro de Panamá, ha sido aplazado del 6 de octubre al 16 del mismo mes.

El aplazamiento ha sido concedido a petición de Alf Brown, que alega que padece neuritis en un brazo.—**Associated Press.**

# Importantes tiradas de pichón en Oviedo

**UN DOBLE TRIUNFO DEL CONDE DE VILLADA**

OVIEDO, 23.—Se han celebrado importantes tiradas de pichón, con los siguientes resultados:

La Copa Leoncio del Valle la ganó don Luis Busto.

La Copa Luis González Herrero fué para don Carlos Tartiere.

La Copa de la marquesa de Argüelles la ganó el conde de Villada.

La Copa de la Diputación fué para don Felipe Polo.

La Copa de don Pedro Domecq fué para el conde de Villada.

# Campeonato guipuzcoano de piraguas

SAN SEBASTIAN, 23.—Se celebró ayer tarde en el río Urumea, trayecto comprendido entre las Escuelas francesas y el puente de Hierro del ferrocarril del Norte y regreso, en total unos 2.000 metros de recorrido, el campeonato de piraguas, organizado por el diario vespertino "La Noticia".

En ambas márgenes del Urumea y en el puente de María Cristina se reunieron muchos millares de curiosos, que siguieron los incidentes del regateo.

Se corrió primero el campeonato individual para el que había inscritas 19 piraguas, y salieron 16, siendo su resultado en los primeros lugares el siguiente:

1, DORRONSORO, en 21' 37"
2, Pedro Odriozola, 22' 05"
3, Pedro Trimborn, 22' 23"
4, Antonio Herreros, 22' 44"
5, Luis Sansinea, 23' 06"

Al terminar esta regata cayó un ligero chubasco, que dispersó una parte del público, pero quedó bastante para presenciar la regata de parejas, que se corrió a continuación con el siguiente resultado:

1, EVARISTO RUIZ y SECUNDINO IRIARTE, en 19' 38"
2, E. Sanz y Francisco López, 19' 41"
3, Aguirregaviria y T. García, 20' 03"
4, Dorronsoro y Sayo, 20' 25"
5, Barinaga y Trimborn, 21' 27"

Fueron, por tanto, declarados campeones de piraguas en Guipúzcoa en individuales Antonio Dorronsoro y en parejas Evaristo Ruiz y Secundino Iriarte.

# En el "dirt track" de Barcelona

**Participó una corredora, miss Eva Asquith, que realizó grandes proezas. El campeonato de Penya Rhin.**

BARCELONA, 23.—Se ha celebrado la séptima jornada del "dirt track" habiéndose registrado los siguientes resultados:

Primera eliminatoria ("handicap"):

Participan Dearth (scrath"), Clairmonte (1"), y Sticpewich.

Clasificación: Primero Dearth, 1 m. 21 s. 8/10, Claimonte y Sticpewich, abandonan por avería.

Segunda eliminatoria ("handicap"):

Participan Hore (scratch"), Helliot (4") y Morris (4").

Clasificación: Priemro Hore, 1 m. 23 s. Helliot y Moris abandonan por caída.

Tercera eliminatoria ("handicap"):

Participan Del Foster ("scrath"), e Hilton (1").

Clasificación: Primero Hiltón, 1 m. 21 s. Del Foster abandona por caída.

**Primera prueba ("scrath") desafío**

Participan miss Eva Askwith y Clairmonte.

Clasificación: Primero, miss Askwih 1 m. 20 s. 9/10; segundo Clairmonte, 1 m. 21 s. 2/10.

Primera eliminatoria ("handicap"), nacionales:

Participan Vinyals ("scratch"), y Valletbo (3").

Clasificación: Primero, Vinyals, 1 m. 30 s. 8/10; segundo, Balletbó, 1 m. 37 s. 1/10.

Segunda eliminatoria ("handicap"), nacionales:

Participan García ("scrath"), y Lluch (2").

Clasificación: Primera, García, 1 m 27 s. 8/10; segundo, Lluch, 1 m. 29 s. 1/10.

**Segunda prueba "match" desafío**

Participan miss Eva Askwith y Clairmonte.

Clasificación: Primero, Clairmonte, 1 m. 21 s; Segundo, miss Askwith, 1 m. 21 s. 8/10.

**Intento "record". Una vuelta, salida lanzada.**

Del Foster, 24 m. 9/10 (nuevo "record" de la pista); antiguo "record" de Taft, 25 m. 2/5.

**Primera eliminatoria. Carrera "Scrath"-Stadium.**

Participan Clairmonte y Stiopewitch y Del Foster.

Clasificación: Primero, Clairmonte, 1 m. 18 s. 7/10; Sticpewitch, 1 m. 23 s 8/10. Del Foster abandona por caída.

**Segunda eliminatoria carrera "Scrath"-Stadium.**

Participan Dearth, Helliot y Morris.

Clasificación: Primero, Dearth, 1 m. 19 s. 5/10; segundo, Helliot, 1 m. 35 s. 7/10. Morris abandona por caída.

**Tercera eliminatoria. Carrera "Scrath" Stadium.**

Participan Hore y Hilton.

Clasificación: Primero, Hore, 1 m 21 s. 1/10; segundo, Hilton, 1 m. 28 s. 4/10.

**Final ("handicap"), nacionales**

Participan Vinyals ("scrath"), y García, 1 m. de ventaja.

Clasificación: Primero, Vinyals, 1 m. 23 s 7/10; Segundo, García, 1 m. 24 s.

**Final ("handicap") San Sebastián**

Participan Hore ("scrath"), Dearth ("scrath"), y Hilton (1").

Clasificación: Primero, Dearth, 1 m. 23 s. 3/10; segundo, Hilton, 1 m. 23 s. 7/10. Hore abandona por caída.

**Prueba de desempate "match" desafío**

Participan miss Eva Askwith y Clairmonte.

Clasificación: Primero, miss Askwitch, 1 m. 20 s. 3/10; segundo, Clairmonte, 1 m. 20 s. 9/10.

**Final carrera "Scratch"-Stadium**

Participan Deartch, Clairmonte y Hore.

Clasificación: Primero, Dearth, 1 m. 20 s. 2/10; segundo, Hore, 1 m. 54 s. 4/10. Hore retirado por caída.

**"Match" desafío extra en una sola serie**

Participan miss Eva Askwitch y Vinyals.

Clasificación: Primero, miss Askwith, 1 m. 16 s. 1/10 ("record" de la pista sobre tres vueltas lanzadas); segundo, Vinyals, 1 m. 19 s. 1/10 (nuevo "record" nacional de la pista sobre tres vueltas lanzadas).

**El campeonato de Penya Rhin**

BARCELONA, 23.—A las nueve de la mañana, en Terramar, se dió la salida a los corredores de la primera categoría. A la salida, el corredor Torres tomó la delantera, siendo seguido por J. Vidal. Torres hizo el recorrido en 41 m. 44 s. 8/10 los 55 kilómetros, y el segundo en 42 m. 3 s.

Categoría de 650 c. c.—De los nueve corredores inscritos, sólo participaron seis. Se dieron 20 vueltas al circuito. En esta carrera se batió el "record". Fué el vencedor G. Del Val, seguido de M. Alegre. La distancia fué de 86 kilómetros con 600 metros. El primero invirtió 1 h. 2 m. 2 s., y el segundo 1 h. 2 m. 18 s.

Categoría de 500 c. c.—Tomaron la salida siete corredores de los diez inscritos. Diéronse 24 vueltas al circuito. Distancia, 104 kilómetros. Saura batió el "record" alcanzado por Macaya el año anterior, empleando en los 104 kilómetros 1 h. 9 m. 36 s. 8/10. Segura, de la categoría de neófitos, hizo una gran carrera. Consiguió el segundo puesto en 1 h. 12 m. 13 s.

# Campeonato internacional de tennis en Oviedo

**La señora de Morales ganó el campeonato individual de señoras**

**La retirada de De Morpurgo**

OVIEDO, 23.—Ha comenzado el concurso internacional de "lawn tennis". En los partidos jugados el domingo se registraron los siguientes resultados:

MORALES y CONDER ganaron a Posada y Mory.

IBRAN venció a A. Buyila.

J. ANSALDO a M. Cueto.

IBRAN a Rivero.

A. BUYLLA a Posada.

Señora de MORALES ganó a Mimi Vilierid.

ALICE LANGOURIAN a Maruja Liñán.

Señores de MORALES vencieron a Nila Gatón y Conder.

* * *

Los últimos partidos resultaron como sigue:

TEJADA ganó a Barthe, a Buylla y a Conder, clasificándose finalista del campeonato. Jugará la final contra Morales, que quedó también finalista al vencer a J. Ansaldo.

TEJADA y ANSALDO ganaron a la pareja Rivero y Luis Castañón.

Señora de MORALES ganó a Osmonde Langourián.

ALICE LANGOURIAN venció a Josefina Gómez.

MIMI VILIESID y CARLOS CASTAÑON ganaron a Osmonds Langourián y A. Buylla.

* * *

OVIEDO, 23.—En los partidos de esta tarde se han decidido varios finales.

Detalles:

**Partido individual (señoras). Final.**

Señora MORALES ganó a Alice Langourián.

**Partido mixto. Final**

Señores de MORALES ganaron a la pareja Josefina Gomar y J. Ansaldo.

Mañana se disputarán otros finales.

* * *

BILBAO, 23.—Ha empezado a disputarse el campeonato vizcaíno de "tennis". He aquí los primeros resultados:

CHURRUCA vence a Aburto por 7—5, 6—4.

ARENAZANA a Escudero por 6—2, 6—2.

ROWE a González del Valle por 6—4, 4—6, 6—0.

LOZANO a Orue por 6—1, 6—4.

J. ORUE a Escudero por 6—1, 6—2.

Hermanos ECHEVARRIETA a Taramona y Aman por 6—2, 6—1.

ARROYO y ESCUDERO a Rochelt y J. Escudero por 7—5, 9—7.

**De Morpurgo se retira**

ROMA, 23.—Los diarios recogen el rumor de que el conocido "tennista" barón De Morpurgo abandona el deporte y se retira a la vida privada, a causa de una lesión que sufrió recientemente en un pie.

**Venta de maquinaria**

en Corral de Almaguer (Toledo). Dirigirse, don José Albir; probarán magnífico motor "Crossley" aceites pesados, horizontal, tipo eléctrico, 43/47 HP.; corta vida estuvo trabajando, consumo insignificante combustible, todos accesorios. Hay además cilindros de molinería de 60 y 50; cuerpos de molinos, transmisiones, poleas, canastron, triarvejon; depósitos nuevos hierro de 8.000 litros; vigas doble T; más aparatos de molinería, y accesorios útiles montaje maquinaria.

# Travesía a nado del puerto de Barcelona

**PARTICIPARON CERCA DE QUINIENTOS NADADORES**

**La prueba fué ganada por Artigas, del C. N. Athletic**

BARCELONA, 23.—A las once de la mañana del domingo se dió la salida desde el lugar conocido por el Martillo del Puerto a los 553 nadadores inscritos para recorrer los 3.600 metros de la travesía del puerto. Se puede asegurar que esta competición es la que ha batido el "record" en la participación de nadadores. La meta de llegada, situada en el muelle de la Barceloneta, estaba abarrotada de público, que ovacionó a los primeros nadadores. De los inscritos llegaron 404, por el siguiente orden:

1, RAMON ARTIGAS (Athletic), 52 minutos 14 s.

2, Celedonio Fernández (Olimpic), 52 minutos 21 s.

3, Francisco Bernal (Athletic), 54 m. 40 s.

4, Juan Mateu; 5, Masdeu; 6, Benavent; 7, Máximo Vila; 8, Rodrigo Schultz; 9, Rafael Domingo; 10, Joaquín Ort. Las señoritas Aumacellas y Torret cubrieron la travesía en una hora catorce minutos; señorita Bergés, 1 h. 30 m.

# LAS ULTIMAS REGATAS A LA VELA EN LA CORUÑA

LA CORUÑA, 23.—Se ha celebrado la última regata de balandros, en la que participaron 12. La clasificación se estableció como sigue:

1, CISCO VI; 2, "Olé"; 3, "Calvet", y 4, "Mosquito".

Después se celebró el reparto de premios, que resultó brillantísimo.

* * *

BILBAO, 23.—Las regatas en el Abra fueron ganadas por los balandros en el siguiente orden:

1, "Cormoran"; 2, "Lau"; 3, "Cisco VII"; 4, "Asti"; 5, "Oriasara"; 6, "Fruslerías"; 7, "Aizu", y 8, "Isoba".

# LA VUELTA CICLISTA A PIQUERAS

**CAMPEONATO DEL C. C. DE CHAMARTIN**

LOGROÑO, 23.—Ayer domingo se celebró la importante carrera de la Vuelta a Piqueras, en la que participaron 35 corredores. De éstos, cuatro abandonaron la prueba. Detalles:

1, Luciano Montero. Tiempo: 3 horas 56 minutos 27 segundos.

2, Ricardo Montero.

3, Dermit.

4, Manuel López.

5, D. Fernández; 6, Vallejo; 7, Vicente Trueba; 8, Francisco Cepeda; 9, Segundo Berruetabeña, y 10, Bastida.

***Campeonato del C. C. de Chamartín***

El Club Ciclista de Chamartín celebró el domingo su campeonato social para todas las categorías sobre 105 kilómetros, aproximadamente. Resultado:

1, LUIS GROSOMODOS.

2, Aguilar.

3, Ubaldo Muñoz.

4, C. de la Torre; 5, J. Acero, y 6, S. Alonso.

# Información comercial y financiera

4 POR 100 INTERIOR.—Serie F (73,75), 73,75; E (73,75) 73,75; D (73,75). 73,75; C (74,10), 74; B (74,10), 74; A (74,35), 74; G y H (74,25), 73,75.

4 POR 100 EXTERIOR. Serie F (85,15), 85,15; E (85,25), 85,15; D (87,25), 87,20; B (88,70), 88,70; A (89,80), 89,80; G y H (92), 91,50.

4 POR 100 AMORTIZABLE.—Serie C (77,50), 77,50; B (77,50), 77,50; A (77,50), 77,50.

5 POR 100 AMORTIZABLE 1920.—Serie F (92,50), 93; E (92,50), 93; D (92,50), 93,25; C (93,50), 93,50; B (93,50), 93,50; A (93,50), 93,50.

5 POR 100 AMORTIZABLE 1917.—Serie F (91,50), 90,50; E (91,50), 90,50; D (91,50), 90,50; C (90,50), 90,50; B (90,50), 90,50; A (90,50), 90,50.

5 POR 100 AMORTIZABLE 1926 —Serie C (101,10), 101,10; B (101,10), 101,10; A (101,10), 101,10.

5 POR 100 AMORTIZABLE 1927 (sin impuesto).—Serie E (101,80), 101,80; D (101,80), 101,80; C (101,80), 101,80; B (101,80), 101,80; A (101,80), 102.

5 POR 100 AMORTIZABLE 1927 (con impuesto).—Serie F (89), 89; E (89), 89; D (89), 89; C (89), 89; B (89), 89; A (89), 89.

4 Y MEDIO POR 100 AMORTIZABLE 1928.—Serie A (91,40), 91,40.

AMORTIZABLE 3 POR 100.—Serie E (72,90), 72,90; D (72,90), 72,90; C (72,90), 72,90; B (72,90), 73; A (73), 73.

AMORTIZABLE 4 POR 100.—Serie C (89), 89,25; B (89), 89,25; A (89), 89,25.

AMORTIZABLE 1929.—Series E y F (100,90), 100,90; D, C y B (100,90), 101; A (101,20), 101,20.

DEUDA FERROVIARIA 5 POR 100. Serie A (100,95), 100,95; B (100,95), 100,95.

FERROVIARIA 4 Y MEDIO POR 100, 1928-1929.—Serie A (91), 91; B (91), 91; C (91), 91.

AYUNTAMIENTO DE MADRID — Obligaciones 1868 (99,90), 100; Mejoras urbanas (98,50), 98; ídem en el subsuelo (96,25), 96,25.

VALORES CON GARANTIA DEL ESTADO.—Transatlántica 1925, mayo (97,80), 97,80; Tánger a Fez: primera (101,80), 101,80; segunda (101,80), 101,80; tercera (101,80), 101,80; cuarta (101,80), 101,80.

BANCO HIPOTECARIO DE ESPAÑA.—Cédulas 4 por 100 (93), 93,60; ídem 5 por 100 (93,20), 98; ídem 6 por 100 (110), 110.

BANCO DE CREDITO LOCAL.—Cédulas al 6 por 100 (102), 102; ídem 5,50 por 100 (95,25), 95,25; ídem 5 por 100 (90,50), 90,25.

EFECTOS PUBLICOS EXTRANJEROS.—Cédulas argentinas (2,935), 2,935; Empréstito argentino (103), 103.

ACCIONES.—Banco de España (573), 572,50; ídem Hipotecario (494), 492; ídem Central (196), 194,25; ídem fin corriente y próximo, 196; ídem Español de Crédito, fin corriente (503), 502; Internacional (122), 122; Chade, A. B. C. (720), 714,50; ídem fin corriente (718), 715; Mengemor (286), 286; Telefónica (106), 106; ídem ordinarias (140), 142; Minas Rif, nominativas (630), 630; al portador (677), 672; Duro Felguera (96), 95,75; Tabacos (230,50), 229; Unión y Fénix (445), 440; Petróleos (146), 146; M. Z. A. (557), 556; fin corriente (557), 556; Nortes, fin corriente (619), 615; fin próximo (621), 618; Tranvías (145), 145; ídem fin corriente (145,50), 145,50; ídem fin próximo (146,25), 146; Altos Hornos (187), 187; Azucareras ordinarias (71,25), 71; fin corriente (71,60), 71,25; fin próximo (71,75), 71,50; Explosivos (1.300), 1.290; fin corriente (1.303), 1.292; fin próximo (1.309), 1.297; ídem alza (1.335), 1.315; Tudor (150), 150; Sevillana (160), 160; Cataluña (112,75), 113; Río de la Plata, nuevas (263), 260.

OBLIGACIONES. — Chamberí (71), 80; Chade, 6 por 100 (103,75), 103,75; Eléctrica Madrileña, 6 por 100 (104,75), 104,75; Mieres (96), 96; Naval, 6 por 100 (101,50), 101,50; 5 y medio por 100 (100,50), 100,50; Bonos Naval, 1921 (100,75), 100,75; 1923, primera (101), 101; segunda (101), 101; Transatlántica, 1920 (101), 101; 1922 (103), 103; Norte, primera (75), 74,85; quinta (73), 72,75; Norte, 6 por 100 (104,85), 104,85; Valencianas, 5 y medio (101), 100,85; M. Z. y A., primera (343,25), 343,25; ídem (Arizas), I, 6 por 100 (103,50), 103,50; Peñarroya y Puertollano (101,75), 101,75; Tranvías Este de Madrid (92), 92; Azucareras sin estampillar (80), 80; estampilladas (81), 81; 5,50 por 100 (100,50), 100,50; Bonos Azucarera, 6 por 100 (100), 100.

| Monedas. | Precedente. | Día 23 |
|---|---|---|
| Francos | 26,55 | *26,51 |
| Libras | 32,84 | *32,805 |
| Dólares | 6,775 | *6,7625 |
| Francos suizos | *130,60 | *130,55 |
| Liras | *35,475 | *35,45 |
| Belgas | *94,25 | *94,10 |
| Marcos | *1,6175 | *1,615 |
| Escudos portug. | *0,305 | *0,305 |
| P. argentinos | *2,84 | *2,82 |
| Checas | *20,20 | *20,075 |
| Noruegas | *1,825 | *1,85 |
| Florines | *2,72 | *2,715 |
| Chilenos | *0,81 | *0,80 |

### BOLSA DE BARCELONA

BARCELONA, 23.—Francos, 26,80; libras, 32,84; dólares, 6,77; liras, 35,55; suizos, 130,60; belgas, 94,25; argentinos, 2,88; marcos, 161; Nortes, 122,10; Andaluces, 80,50; Aguas, 235; Azucareras, 71; Colonial, 128,75; Filipinas, 521; Hulleras, 133,75; Río Plata, 52,50; Chades, 712.

Algodones. — Nueva York. Diciembre, 18,08; enero, 18,67; marzo, 18,93. Liverpool. Septiembre, 9,85; octubre, 10,00; diciembre, 9,87; enero, 9,95; marzo, 10,01; julio, 10,02.

### BOLSA DE BILBAO

Altos Hornos, papel, 187,50; Siderúrgica Mediterráneo, 133; Explosivos, 1.285; Resineras, dinero, 49; Papelera, 212; Banco de Bilbao, 2.145; Vizcaya, 2.055; Telefónica, 106; Sevillana, 162; Rif, nominativas, 630; Sota, 1.240; Unión, 250; Menera, 175; H. Española, 210,50; Viesgo, 660; Duero, con cédulas, 155.

### BOLSA DE PARIS

(Radiograma especial de EL DEBATE)

Pesetas, 377,125; libras, 123,755; dólares, 25,55; marcos, 608,50; belgas, 355; florines, 1.024,25; liras, 133,70; coronas checas, 75,70; ídem suecas, 684,25; lei, 15,15; francos suizos, 492,75.

### BOLSA DE LONDRES

Pesetas, 32,8425; francos, 123,845; dólares, 4,8463; francos belgas, 34,8737; suizos, 25,1437; liras, 92,645; coronas suecas, 18,10; noruegas, 18,205; danesas, 18,21; austríacas, 34,465; florines, 12,085; marcos, 20,3562; pesos argentinos, 47,21; chilenos, 39,41.

(Cierre)

(Radiograma especial de EL DEBATE)

Pesetas, 32,83; francos, 123,845; dólares, 4, 84 27/32; belgas, 24,875; francos suizos, 25,15; florines, 12,08 5/8; liras, 92,655; marcos, 20,355; coronas suecas, 18,10; íd. danesas, 18,205; ídem noruegas, 18,205; chelines austríacos, 34,45; coronas checas, 163,75; marcos finlandeses, 192 5/8; escudos portugueses, 108,20; dracmas, 375; lei, 816,50; milreis, 5 7/8; pesos argentinos, 47 7/32; Bombay, 1 chelín 5 27/32; Changai, 2 chelines 3 peniques; Hongkong, 1 chelín 10,75 peniques; Yokohama, 1 chelín 11 23/32 peniques.

### BOLSA DE BERLIN

(Radiograma especial de EL DEBATE)

Pesetas, 61,99; dólares, 4,1995; libras, 20,352; francos, 16,44; coronas checas, 12,436; milreis, 0,498; pesos argentinos, 1,761; liras, 21,965; chelines austríacos, 59,01; francos suizos, 80,95.

### NOTAS INFORMATIVAS

Comienza a notarse en la Bolsa madrileña el regreso de veraneantes, y los corros aparecen más animados. Esta animación, empero, no ha sido favorable ayer para los valores industriales, pues casi todos pierden tereno, influenciados, sin duda, por el mercado catalán. La situación en general es de incertidumbre, que lleva consigo la afluencia de papel.

Los Fondos públicos acusan en bloque sostenimiento. Na varían más que el Interior, que abandona diez céntimos, y el 4 por 100 1928, que se apunta un cuartillo de ventaja. La Deuda Ferroviaria se publica a cambio anterior. Del grupo municipal hay que señalar la baja de medio punto en mejoras Urbanas, y la recuperación de 0,10 del Erlanger, que vuelve a la par.

Los garantizados, firmes. Los Bancos, flojos. Pierde el de España medio duro; el Hipotecario baja de 494 a 492. El Central presenta decaimiento, y aparece a 194,25, con 1,75 de desventaja. Se trató a 196 fin corriente y próximo. Español de Crédito sólo se contrata a plazo, perdiendo un entero, a 502. El Río de la Plata cede tres puntos, de 263 a 260.

De electricidad destaca la flojedad de la Chade, que abandona tres duros a plazo. Repiten precedente Mengemor, Tudor y Sevillana. Una nota saliente vuelven a constituir las acciones ordinarias de la Telefónica que, siguiendo su curso alcista, llegan a 142, ganando dos puntos.

Del grupo minero, las Rif, portador reaparecen a 672, perdiendo cinco enteros, y la Felguera, a 95,75, con un cuartillo de desventaja. Ninguno de estos valores se tratan a plazo.

De Monopolios, Tabacos ceden 1,50, y Petróleos repiten a 146.

Los "ferros" acentúan su debilidad. Alicantes ceden de 557 a 556, y Nortes pasan de 619 a 615, fin de mes, y de 621 a 618 fin próximo. Tranvías mantienen con firmeza su cambio anterior de 145 contado y 145,50 fin de mes.

La Azucarera decae un cuartillo, cerrando a 71. Los Explosivos salen de su estacionamiento, y por efecto de la afluencia de papel, pierden diez pesetas, quedando a 1.290. Después de la hora se contrata por bajo del cierre oficial, a 1.287 y 1.286.

El mercado monetario, desanimado. Se cotizan picos que la Junta Sindical no ha sancionado, y no se publica ningún cambio oficial.

### VALORES COTIZADOS A MAS DE UN CAMBIO

1927, con impuestos, A, B y C, 89, 88,95 y 89; 3 por 100, 1928, D, 73 y 72,90; Telefónica, preferentes, 105,90 y 106; ídem ordinarias, 141,50 y 142; Central, fin corriente, 197 y 196; ídem fin próximo, 196, 196,50 y 196; Norte, fin corriente, 614 y 615; Tranvías, fin próximo, 146,25 y 146; Explosivos, fin de mes, 1.291, 1.290 y 1.292; ídem próximo, 1.301, 1.300 y 1.297; ídem próximo, baja, 1.280, 1.282 y 1.283.

### NIVELACION DE OPERACIONES

Ha sido acordada en Chade, a 714, y en Explosivos, a 1.290.

* * *

Pesetas nominales negociadas:

Interior, 308.200; Exterior, 97.300; 4 por 100, 22.000; 1920, 124.500; 1917, 100.000; 1926, 36.000; 1927, sin impuestos, 652.500; con impuestos, 146.000; 3 por 100, 59.000; 4 por 100, 24.000; 4,50 por 100, 2.500; 1929, 967.500; Ferroviaria, 5 por 100, 96.500; 4,50 por 100, 117.500; 1929, 7.000; Ayuntamiento, 1868, 5.400; Mejoras Urbanas, 12.500; Subsuelo, 3.000; Transatlántica, mayo, 1.500; Tánger a Fez, 30.500; Hipotecario, 4 por 100, 18.500; 5 por 100, 101.500; 6 por 100, 14.000; Crédito Local, 6 por 100, 14.500; ídem, 5,50 por 100, 5.000; Interprovincial, 12.500; Argentino, 25.000; Banco de España, 2.000; Hipotecario, 10.000; Cataluña, 12.500; Central, 66.000; fin corriente, 175.000 y 25.000; fin próximo, 37.500; Español de Crédito, 3.000; fin corriente, 12.500 y 12.500; Internacional, 5.000; Previsores, 375; Tudor, 6.000; Chade, 12.500; fin corriente, 10.000; Mengemor, 3.500; Sevillana, 12.500; Telefónica, preferentes, 75.500; ordinarias, 6.000; Rif, al portador, 25 acciones; nominativas, 25 acciones; Felguera, 5.000; Guindos, 10.000; Petróleos, 15.000; ídem al 30 corriente, 25.000; Tabacos, 7.000; Fénix, 2.000; Alicante, 95 acciones fin corriente 25 y 100 acciones; "Metro", 15.000; Norte, fin corriente, 175 acciones; fin próximo, 200 y 50 acciones; Madrileña de Tranvías, 13.500; fin corriente, 100.000 y 137.500; fin próximo, 100.000; Altos Hornos, 1.500; Azucareras ordinarias, 12.500; fin corriente, 50.000; fin próximo, 12.500; Explosivos, 200; fin corriente, 55.000 y 15.000; fin próximo, 40.000 y 20.500; Río de la Plata, 72 acciones; Chamberí, 5.500; Chade, 2.000; Madrileña, 6 por 100, 42.500; Fábrica de Mieres, 7.500; Naval, 6 por 100, 6.000; 5,50 por 100, 12.500; 1921, 16.000; 1923, primera y segunda, 14.500; Transatlántica, 1920, 21.500; 1922, 3.500; Norte, primera, 10.000; quinta, 12.500; Especiales, 25.000; Valencianas, 15.000; M. Z. A., primera, 420 obligaciones; serie I, 15.000 Andaluces, 25 obligaciones; Peñarroya y Puertollano, 5.500; Tranvías del Este, 5.000; Azucarera sin estampillar, 8.500; estampilladas, 12.500; 5,50 por 100, 5.000; bonos, primera, 8.500; segunda, 112.500; Cédulas argentinas, 2.000 pesos.

### LA SESION DE BILBAO

BILBAO, 23.—Comienza la semana con la misma característica de desanimación que las precedentes. A pesar de la entrada en el otoño, el negocio no parece dispuesto a resurgir, sobre todo en los valores de especulación, que presentan orientación de flojedad. Estas situaciones de indecisión dan lugar a que se produzcan alzas y bajas bruscas, como las registradas hoy en el mercado catalán con los Tabacos de Filipinas, que abrieron a 552 y descendieron inopinadamente a 514, para reponerse otra vez a 552.

La Bolsa bilbaína está incierta. El grupo bancario aparece firme, y se registran alzas de un punto en el Banco de Bilbao, dos en el Vizcaya y tres en el Hispano. Para Urquijo hay papel a 300 y dinero a 290. Los Ríos se demandan y las Agrícolas se ofrecen. En Ferrocarriles reina flojedad. Nortes, se tratan a 612 dinero y 618 papel. Alicantes, entre 557 y 560. Vascongados, Santander y Roblas, sostenidos. En Eléctricas, gana un entero la Sevillana y dos las Reunidas de Zaragoza. Ibérica, ofrecida a 720, y Viesgos, a 655 dinero y 660 papel.

En el grupo minero se observa cierta incertidumbre. Las Rif, nominativas, ceden cinco puntos. Menera y Afrau se mantienen a cambios precedentes. Setolazar, poco aceptable. Irún y Lezaca, distanciadas en oferta y demanda. Demanda de Calas y Ponferrada.

De las Navieras ceden dos duros la Sota, y la Vasco Asturiana se contrata a 425. De siderúrgicos sólo se opera en Mediterráneo, con medio punto de beneficio; queda dinero a 132,50 y papel a 133. Altos Hornos, ofrecidos a 187,50. Papel de Felguera, a 96,50; dinero de Navales, a 126; demanda de Basconias, a 1.200, y oferta de Euskaldunas, a 700.

En el grupo industrial, los Explosivos abren con mala tendencia, perdiendo 15 pesetas. La Papelera gana un entero, quedando encalmada. Telefónica, avanza medio; hay demanda de Petróleos, Bodegas Bilbaínas.

El mercado monetario vuelve a su régimen de intervención. La Banca privada tiene su contrapartida en el Banco de España. Las divisas se cotizaron a 26,475 y 26,50, los francos; 32,80 y 32,81, las libras; 6,755 y 6,76, los dólares.

## Extranjero

### La quiebra de Hatry

LONDRES, 22.—Desde ayer han sido suspendidas en el Stock Exchange las operaciones sobre los valores que constituyen el llamado grupo Hatry. El contable, sir G. Garnsey, ha sido designado para investigar la contabilidad de dichas Empresas.

* * *

LONDRES, 22.—El "Daily Mail" dice que el financiero Hatry y sus tres socios, detenidos con él, han sido trasladados a la prisión de Brixton, después de comparecer ante el Tribunal en el Guildhall.

Según declaraciones de uno de los acusadores, los detenidos se habían procurado la suma de 209.141 libras esterlinas, mediante un depósito de garantías ficticias. Parecen inminentes revelaciones graves, con relación a este asunto.

* * *

N. de la R.—El llamado grupo Hatry, que comprende las Sociedades Photomaton, Retail Trade, Associated Automatic, Corporation and General Securities y Oak Investment, así como obligaciones y acciones de alguna otra Sociedad, estaba desde hace días siendo objeto de un movimiento de baja marcadísimo, que ha llegado incluso a afectar a la Bolsa de Berlín, y en él a Sociedades como la Siemens, que no tiene más relación con esta Sociedad que algún contrato de suministros, ya terminado. De entre las Sociedades, la más importante, ya que tiene un capital autorizado de 1.500.000 libras, era la Photomaton, explotadora de aparatos de fotografías instantáneas y automáticas en Inglaterra y otros países de Europa, incluída España. La baja ha sido tan extraordinaria, que desde un nivel de 15 millones a que llegaron las acciones de la Photomaton no hace mucho, llegaron el día 20 a no valer sino 1,6 millones.


## BANCO DE VIZCAYA

**Canje de los resguardos provisionales por extractos de inscripción**

A partir del día primero del próximo mes de octubre se procederá por este Banco, en su Central y Sucursales, al canje, por extractos de inscripción representativos de acciones de las series A y B de los resguardos provisionales.

Bilbao, 20 de septiembre de 1929.—El secretario, **Antonio Asenjo.**



## SUSCRIPCION PUBLICA

DE

## 70.084 cédulas de Crédito Local Interprovincial al 5 por 100

**de 500 pesetas nominales, con cupones trimestrales, y amortizables a la par en veinticinco años, por sorteos semestrales, que empezarán en 1933.**

EMISION GARANTIZADA DIRECTAMENTE POR CONSIGNACIONES EN LOS PRESUPUESTOS DE LA NACION Y POR INGRESOS CEDIDOS A LAS DIPUTACIONES POR EL ESTADO,

según dispone el real decreto-ley de 25 de julio de 1928, y reales órdenes complementarias, satisfaciendo el Estado directamente al Banco las cantidades correspondientes al servicio de intereses y amortización y destinándose el producto de la operación a la construcción de caminos vecinales y carreteras provinciales.

La emisión tiene, además, la garantía general y completa de las Diputaciones y la del Banco de Crédito Local de España; y es ampliable en los términos previstos en el real decreto-ley citado, siempre con garantía de los recursos que cobran las Diputaciones por conducto del Estado, que los entrega al Banco directamente.

Las Cédulas de Crédito Local se cotizan diariamente como fondos públicos en las Bolsas oficiales. Son admitidas por el Banco de España en garantía de préstamos y cuentas de crédito, realizando también la pignoración el Banco de Crédito Local, que presta hasta el 90 por 100 de su valor. Con ellas pueden constituirse fianzas y depósitos en Ayuntamientos y Diputaciones, y son utilizables para la formación de reservas de las Sociedades de Seguros.

EL RENDIMIENTO LIQUIDO, TENIENDO EN CUENTA EL CUPON TRANSCURRIDO Y LA PRIMA DE AMORTIZACION, ES DE 5,46 POR 100.

Las 70.084 Cédulas de Crédito Local Interprovincial, con cupón entero de 30 de septiembre corriente, son ofrecidas en

SUSCRIPCION PUBLICA A TITULO IRREDUCTIBLE

que se cerrará en el momento de quedar solicitados todos los títulos.

AL TIPO DE 89,50 POR 100, O SEAN 447,50 PESETAS POR CEDULA,

pagaderas en el acto de la suscripción.

PUNTOS DE SUSCRIPCION EN MADRID:

| | |
|---|---|
| Banco de Cataluña. | Banco Hispano-Americano. |
| Señores Bauer y Compañía. | Banco Urquijo. |
| Señores Soler y Torra Hermanos. | Banco de Bilbao. |
| Banco Internacional de Industria y Comercio. | Banco de Aragón. |
| Banco Central. | Banca López Quesada. |
| Señores Alfaro y Compañía. | Banco Español del Río de la Plata. |
| Banco Cooperativo del Comercio y de la Industria. | Banco de Avila. |
| | Banco Zaragozano. |


# Gravísima cogida de Antonio Sánchez en Tetuán

**Una cornada que le interesa la pleura. El diestro siguió toreando y mató de una gran estocada al toro que le había herido. Corrida goyesca en Salamanca. Las de feria en Oviedo. Un espontáneo muerto en Sevilla.**

## EN LA PLAZA DE MADRID LA NOVILLADA RESULTO ABURRIDA

### DOS HORAS Y MEDIA DE MAL TOREO

**¡Pero ya llegará un buen día!**

¡Vaya si llegará!...

Y va a ser el viernes mismito... ¡Casi nada! La corrida de la Prensa.

Bostezando estábamos en el tendido el domingo por la tarde, tarde magnífica, digna, tras los pasados aguaceros, de una fiesta de primer orden, cuando, entre verónica despegada, puyazo en los bajos, palitroque en el rabo y muletazo por la cara, comenzamos a platicar con un abonado de las cercanías alrededor de "nuestra corrida"

—¿No han encontrado ustedes más matadores que esos dos?

—¡Alto ahí, compadre! Las corridas mano a mano siempre fueron de máximo aliciente para los buenos catadores de puntas. Usted, que no es un chaval, recordará seguramente aquellos programas de Lagartijo y Frascuelo, repetidos hasta la saciedad. Mazzantini y Guerrita después. Este gran Rafael más tarde frente al Espartero y Reverte. Ya en estos tiempos, Bomba-Machaco y Joselito-Belmonte, marcaron épocas gloriosas del toreo.

—Conforme entonces en lo de los dos espadas mano a mano, que no deja de ser una interesante novedad en estos tiempos del terceto insustancial. Pero...

—¿Pero qué?

—Pero... ¿por qué esos dos y no otros?

—Hombre, algunos tenían que ser. No dudará usted del derecho indiscutible de Marcial a figurar en el programa. Es la figura tauromaca del año. Decaído, muy decaído el año pasado, ha dado el madrileño este año un estirón formidable. Ha sido un renacimiento. Triunfos clamorosos en Madrid. Confirmación en provincias de su brillante cartel cortesano... Es la figura de relieve para toda combinación de lujo.

—Conforme también en lo de Marcial. Pero...

—¿Otro "pero"?

—Pero... ¿por qué encerrarle con Antonio Márquez? ¿No hay otro mejor?

—Indudablemente. Pero ya sabe usted que el predicamento de los toreros es circunstancial. Chicuelo y Gitanillo de Triana, los héroes del año anterior, están heridos, convalecientes en una clínica de Málaga. Barrera, que pudiera elegirse contra Lalanda, ya rindió sus armas con él más de una vez, desacreditando "por el uso" el encuentro, un tiempo interesante. En cambio, Antonio Márquez, de la edad, de la historia, de la categoría y "de la naturaleza" de Marcial, da a la pelea un sabor, una rabia que no tendría de contender Lalanda con un gran torero como Cagancho o con un gran matador como Fortuna o Martín Agüero..., que no son madrileños. Es la lucha de los dos grandes toreros de Madrid el supremo interés de la corrida a beneficio de la Asociación de la Prensa. Ya verá usted cómo va a la plaza con ilusión, que es todo lo que hace falta para ir a los toros.

* * *

Mientras hemos hablado al aficionado, "convencido" al fin por la fuerza de la lógica, desarrollóse en el ruedo la más mala corrida imaginable en este año de corridas malas.

Tres toros salieron en primer lugar con divisa portuguesa de Netto Revello y hechuras y maneras de reses veragüeñas. Jaboneros preciosos, recortados y monos, parecían toretes ducales para aficionados. Muy bravo el primero, menos bravo el segundo y aburrido el tercero, tuvieron brío y remate en las tablas, lo que empavoreció a la torería, que no encontraba sitio más que dentro de la barrera... Pero es que a continuación saltaron a la arena otros tres bichos de don Gabriel González, de la dulcísima hornada salamanquina, ¡y tampoco le hicieron ni guiños estos toreros de guardarropía!

Y si la afición justificó en un principio, con demasiada benevolencia, el pánico de los coletudos, no aceptó al final los malos oficios de los diestros, aunque echó la cosa a barato, llegando en su indignación solamente a las palmas de tango. ¡Es lo mejor que se podía hacer! Porque ocurrió que Nacional Chico, si bailó con la capa y la muleta ante el bravo de Portugal, que rompió plaza, antes de tumbarle de dos meneos fuera de cacho, tampoco aguantó al suave cuarto torete del campo de Salamanca, al que quiso correr la mano por naturales, no consiguiendo otra cosa que danzar despegado por la cara, para rematarle al segundo espadazo.

Algo parecido realizó Cecilio Barral con su lote, aunque se estiró alguna vez, ciñéndose en fugaces momentos sin quietud ni serenidad de ninguna clase. Rasgos de audacia con su revolcón consiguiente en el bicho lusitano. Trasteó corriente y moliente en el choto de Salamanca, que pedía a mugidos una gran faena. Un sablazo a su primero, cuatro al otro. ¡Nada! Pues, ¿y el debutante? Ivarito, un valenciano desentrenado, lo cual no es raro en un principiante sin cartel... Y sin valor, lo cual es ya chocante en un chaval que empieza... Mató por casualidad al primero de un solo mandoble. Y decimos por casualidad, porque todos, peones y piqueros, tardaron en este bicho portugués un siglo en cada momento de la más desesperante lidia realizada en la Plaza de Madrid. Y porque al último salamanquino, que no tenía nada, más que descaro de pitones, le pegó siete estocadas entre acosones y carreras, chillidos del público y dos avisos presidenciales.

* * *

Con corridas así, como la de los novillos del domingo, se quitan las ganas de ir a los toros.

¡Pero hay que ir a la primera, que es el viernes! Y es la de la Prensa, y pelean mano a mano Marcial Lalanda y Antonio Márquez, los dos magistrales toreros de Madrid.

Curro CASTAÑARES

### COGIDA DE ANTONIO SANCHEZ EN TETUAN

Invirtamos el orden en esta extraordinaria, de toros, dejando sentado, antes de que se nos olvide, que del ganado de la viuda de Ortega, excepto el primero, nada más que regular, los cuatro restantes fueron rechazables por todo. El lidiado en quinto lugar fué de Carreros, y era un toro gigante, de un poder enorme; y sin embargo, todo lo dejó en el primer tercio. Y vamos con los espadas. por orden inverso, como decimos: Maera, torero miedoso siempre y desaprensivo, hizo gala de ambas cualidades (¡!) en tal grado, que no sabemos en cual brilló más. Detalles. ¿Para qué? Le hacemos un favor con decir sintéticamente que lo poco que hizo, todo fué peor. El público le dispidió con una pita ensordecedora.

Contrastando con él estuvo Tato de Méjico. Edmundo Maldonado fué la voluntad y el valor. Le tocó tan mal género como al anterior, pero en fuerza de perseguir al toro, acosarle, pisarle el terreno e insistir sin descanso, logró encontrar momentos para colocar unas verónicas imponentes, unas chicuelinas llenas de gracia, una mariposa preciosa y algunos pases irreprochables. El público no cesó de aplaudirle en toda la tarde.

### COGIDA DE ANTONIO SANCHEZ

Antonio Sánchez se hizo aplaudir con la capa en el primero. Sale luego valiente con la muleta y le cita al pase de la muerte por la izquierda. Embiste el toro, levanta el espada el engaño un poco antes de tiempo, y el animal, al salir, no ve más que el cuerpo del hombre; y, en su carrera, aunque de pasada, le tira una cornada seca que le alcanza en la parte baja del costado derecho y que le hace vacilar hasta estar a punto de caerse. Tira los trastos y se mira donde le ha dado, y vemos una señal roja como un botón grande. Quieren llevársele a la enfermería, pero él se resiste, vuelve a coger los avíos y se va al toro, con decisión y arrestos, por lo que nos hace creer que es, todo lo más, un leve pitonazo sin importancia. Y trastea al toro y le dá doce o catorce pases y mete por último una gran estocada que mata sin puntilla. Se retira a la barrera y vuelve a mirarse el sitio donde le dió el toro, y se le vé dudar si ir o no a la enfermería. Por fin, se decide a ir, y por sus pies, toma el callejón y una puerta, y por dentro se va a que le vean los médicos. A poco sale un alguacil diciendo que tiene una cornada de importancia, y que le van a operar. Todo el mundo se siente sorprendido, porque se creyó que no fuese cosa mayor. No mucho después torna a salir otro alguacil y dice que está muy grave y que van a administrarle la Extremaunción. Ya en el penúltimo toro, un empleado de la Plaza, que va a comunicar con la presidencia, nos dice que, en efecto, ya le han administrado los Sacramentos, y que tan grave está que se teme un funesto desenlace.

**El diestro Antonio Sánchez, herido gravemente por un toro en la Plaza de Tetuán, el domingo último.**

(Foto Cervera.)

Al terminar la corrida confirmamos en la enfermería cuanto va dicho, así como que ha sido trasladado con toda urgencia en una ambulancia al Sanatorio de toreros para, si hay tiempo, que le opere el doctor Segovia. Y nos dan el parte facultativo firmado por los doctores Ramírez y Aminaque, en donde se dice que Antonio Sánchez tiene una herida en la cara lateral del torax, lado derecho, reborde costal, que interesa la piel, tejido celular y músculos, penetrante, de fondo, en la pleura y el abdomen, de pronóstico gravísimo. Con este parte nos dan otro en el que dice que Pacomio Peribáñez (que fué alcanzado por el sexto contra las tablas, al saltar) sufre una contusión leve en la rodilla.

El toro que cogió a Antonio Sánchez, de la viuda de Ortega, se llamaba "Lunares", y era negro, bragao, de arrobas y con finas y humilladas defensas. Primero, la cogida; pero más aún las alarmantes y pesimistas noticias que llegaban de la enfermería causaron honda y dolorosa impresión en el público, gran parte del cual era de la barriada de Embajadores, donde el madrileño tiene establecida una fuerte industria.

### EL DIESTRO, GRAVISIMO

A las nueve, en el Sanatorio de toreros fué visitado el diestro por el doctor Segovia. Antonio Sánchez continuaba en su extrema gravedad, sin que se hubiese podido lograr más que una ligerísima reacción pasajera. De madrugada seguía gravísimo y muy postrado, con algunas alternativas, unas de reanimación leve y otras de empeoramiento, que hicieron temer a los que le rodeaban un desenlace fatal. Se le han aplicado inyecciones de aceite alcanforado, y como se aquejara de fuertes dolores, otras de pantopón y morfina.

Por el Sanatorio han desfilado multitud de compañeros, amigos y aficionados.

Se dijo en un principio que no le sería levantado el apósito hasta el martes; pero de casa del diestro nos dijeron ayer que la mañana, dentro de la gravedad, la pasó el diestro bastante animado; en vista de lo cual, quizá se decida el doctor Segovia a levantársele y hacer la intervención que crea necesaria.

El doctor Segovia hizo ayer, al mediodía, una detenida operación, en la que invirtió cerca de hora y media. Apreció una herida penetrante en el tórax y abdomen, que interesa al hígado. Pronosticó muy grave. El diestro fué cloroformizado.

En el reconocimiento y levantamiento del apósito se había mostrado muy animoso. Después de media noche continuaba el diestro postradísimo.

En vista de la gravedad se ha llamado por telégrafo a los padres del herido, que se encuentran en Valdepeñas.

Han acudido al sanatorio muchas personas, y entre ellas, numerosos toreros. En la habitación no se permite la entrada de ningún visitante.

* * *

Antonio Sánchez tomó la alternativa en Madrid, en septiembre del 21, de manos de Freg y siendo testigo Silvetí, con un toro de Sotomayor. La corrida era de Montoya; pero uno se inutilizó y fué sustituído por otro de Sotomayor, correspondiéndole en suerte y para su doctorado a Antonio Sánchez. La última de novillero fué el 25 de agosto del mismo año, en Valencia de Alcántara.

Este año llevaba toreadas y con gran éxito bastantes corridas; entre ellas y las más recientes, las de Tomelloso, Almagro, Valdepeñas y Manzanares; por cierto, algunas de ellas de divisa peligrosa, como Miura y Palha. Y tenía firmadas otras varias, a más de las que perdiera Algabeño, a quien venía sustituyendo.—L. G. H.

## EN PROVINCIAS

### EN BARCELONA

BARCELONA, 23.—En la Monumental se lidiaron ayer seis toros de Sánchez para Carnicerito, Facultades y Manolo Martínez. Carnicerito, valiente y voluntarioso. Una estocada a su primero y un sartenazo al segundo. Facultades, muy bien en su primero con la capa y muleta, pero pesado con el pincho. En el quinto no supo torearlo y lo despachó de una estocada fea. Manolo Martínez tuvo una gran tarde, dando lección de toreo vistoso y dominador con lances y pases de todas las marcas. Mató de media estocada y una magnífica. Se le concedieron las orejas de sus dos toros

### LA SEGUNDA DE FERIA RESULTO ABURRIDA

OVIEDO, 23.—Segunda de feria; ganado de Coquilla para Valencia II, Félix Rodríguez y Ricardo González.

El ganado fué de dificilísima lidia. Para los piqueros fué muy peligroso, debido a arrancarse fuerte y desde lejos.

Valencia II puso mucho valor y voluntad con los dos toros, a los que despachó de sendas estocadas. Félix estuvo medroso en el primero, al que despachó de dos pinchazos y media estocada. En el otro tiró a aliñar, y después de dos pinchazos y una media, descabelló a la primera. Ricardo González estuvo muy nervioso toda la tarde. Se cansó de pinchar a su primero que "cazó" por fin a paso de banderillas. En el último, con un público hostil, se limitó a terminar pronto casi sin torear. Dos medias y una entera, y a casa. El público salió aburrido.

### EN OLIVENZA

OLIVENZA, 23.—Cuatro toros de Marzal, tres para Niño de la Palma, y el último para el sobresaliente Julio Conde.

Cayetano tuvo que luchar con las malas condiciones del ganado. Al primero, después de unos muletazos tirando a aliviar, atiza varios pinchazos feos; escucha un aviso, y después de otro pinchazo igual, descabella al segundo golpe

Al segundo, de pésimas condiciones, tirando derrotes, sin pasarlo, pincha mal, entra sin un pase y agarra media desprendida. (Bronca.) En su tercero consigue algunos lances toreros, sobresaliendo dos verónicas buenísimas. Ovación, que se repite en un quite apretadísimo. A los acordes de la música y aunque no se presta el animal, clava un buen par de frente y otro al cuarteo. (Palmas.) Consigue algunos pases apretados e inteligentes, matando de media en todo lo alto. (Ovación y petición de oreja.) El sobresaliente se deshizo del animal como pudo.

### CORRIDA DE LA PRENSA EN VALLADOLID

VALLADOLID, 23.—Ayer se celebró la cuarta corrida de toros patrocinada por la Asociación de la Prensa. La plaza rebosante de gentío. Palcos y delanteras de grada aparecen adornados con tapices y mantones de Manila. Presiden bellas señoritas representantes de Valladolid y de las cabezas de partido de la provincia. Antes de comenzar el festival las presidentas, vestidas a usanza castellana, desfilan por el ruedo en val... "autos".

Seis toros de Gabriel González, de Salamanca.

Cagancho, en su primero, veroniquea movido. Rubichi coloca dos buenos pares. Al último tercio llega el buey quedado, y Cagancho realiza una faena con pánico. Entrando de lejos, da un pinchazo malo, luego otro, pitado, y despacha con media atravesada, tendida y caída. (Bronca.) A su segundo le torea con precauciones. Con la muleta da pases por la cara y alguno por alto y de pecho, aceptables. Sigue haciendo una faena de oropel, que aplauden los parciales. El toro es noble. Cagancho desde lejos, atiza un pinchazo, tres puñaladas y descabella al tercer intento, habiendo oído un aviso. (Bronca.)

Barrera torea valiente al buey. En los quites se lucen Barrera y Manolito Mejías. Con la muleta Barrera no puede hacerse con el toro, haciendo una faena pesada y deslucida. Propina al bicho unos cinco o seis pinchazos y otros tantos intentos de descabello entre constantes pitos. Con su segundo, bravo y noble, ejecuta buenas verónicas y se luce en quites. Con la muleta desarrolla una faena vistosa, dando pases por alto, en redondo, de pecho y molinetes. (Música.) Da un pinchazo, saliendo revolcado; al dar otro es encunado por el pecho; pincha dos veces más y descabella. (Se le aplaude la faena de muleta.)

Manuel Mejías veroniquea bien a su primer enemigo, mostrándose sumamente activo y trabajador. (Aplausos.) El bicho llega manso al último tercio. Obliga el muchacho a realizar una faena de aliño, finalizada con una estocada. (Palmas.) En su segundo toro veroniquea superiormente entre olés y ovaciones. En el primer quite torea por vistosos faroles y chicuelinas. (Más ovaciones.) El chico, que gusta mucho, coloca dos pares de banderillas al cuarteo colosalmente y prende un tercer par superior. (Música y grandes ovaciones.) Después de brindar al Club taurino de su nombre desarrolla una faena artística, valiente y muy vistosa, con pases de varias marcas; pincha alto y larga una corta delantera, que basta. (Ovación, oreja y salida en hombros.)

## Novilladas

### EN ALMERIA

ALMERIA, 23.—El ganado de Celso Pellín, pequeñísimo, fué protestado. Revertito, artístico con la capa y la muleta, mató a sus tres toros de tres medias colosales.

Paco Rodríguez, adornado con la capa y la muleta, y mal pinchando. Al empezar la faena de muleta de su segundo recibió un puntazo en la cara y pasó a la enfermería. Antonio Oller cortó la oreja de su primero, y estuvo mal en el último.

### EN CADIZ

CADIZ, 23.—Los novillos de Villamarta, bravísimos. Todos dieron la vuelta al ruedo. Gordillo fué ovacionado al veroniquear al primero, realizando luego una faena artística para un buen pinchazo. A su segundo le despachó de una estocada colosal, que mató sin puntilla.

Camará, colosal lanceando. A su primero, después de una gran faena con pases de rodillas de todas marcas, atiza un estoconazo, y es alcanzado, pasando a la enfermería con un puntazo. (Ovación y petición de oreja.) En el quinto, enorme de valentía, hizo una faena artística y mató de una colosal estocada.

Cantimplas fué ovacionado en sus dos toros por sus faenas artísticas y valientes.

Camará y Cantimplas fueron llevados en hombros al hotel.

### EN CUENCA

CUENCA, 23.—El ganado de Rufo Serrano, de mucho poder. Ruzafa cumplió, distinguiéndose con la capa. Divoillo, voluntarioso.

### EN PAMPLONA

PAMPLONA, 23. — Novillos de Díaz, buenos. Torín, formidable, derrochando valor. Despachó a sus dos novillos con dos formidables estocadas. Fué paseado en hombros por las calles de la ciudad. Cirujeda, bien en sus dos toros.

### UN ESPONTANEO MUERTO POR EL TORO

SEVILLA, 23.—Entrada regular. Seis novillos del marqués de Villamarta, bien presentados. Andrés Mérida en el primero estuvo bien con capa y muleta, y mató de una estocada buena. En su segundo, superior con capa y en quites. Con la muleta dió pases de todas marcas siendo coreado por el público. (Música). Mató superiormente y cortó las dos orejas y el rabo. Salió en hombros por la puerta del Príncipe.

Pedro Carreño en su primero mal; en su segundo muy valiente. Hizo una buena faena de muleta y mató bien. (Palmas.)

El debutante Vaquerín muy trabajador toda la tarde. Banderilleó en sus dos toros, siendo aplaudido en el primero. En los demás regular. Durante la lidia del último toro se arrojó al ruedo un aficionado, que recibió una grave cornada en el vientre.

* * *

SEVILLA, 23.—El aficionado que se arrojó al ruedo durante la corrida de ayer, falleció a poco de ingresar en la enfermería con un tremendo cornalón en el vientre. Se llamaba Antonio Romero (a) "Niño de San Román", y tenía veinte años.

### EN ZAMORA

ZAMORA, 23.—Los novillos de Sánchez cumplieron. El único matador, Félix Rodríguez II estuvo superior con el capote, y muy valiente con la muleta, a pesar de encontrar difíciles a sus enemigos. Mató al primero de un buen pinchazo y media superior, y al segundo de media superior.

Lerín, Charlot, el Guardia torero y el Botones estuvieron valientes y cómicos en sus toros. El Guardia cortó la oreja.

### NOVILLADA MIXTA

ZARAGOZA, 23. — Novillada mixta: Cester mató dos novillos de Gallardo, quedando bien. Valenciano y Colly despacharon dos de Cobaleda sin picar. Estuvieron con ganas de trabajar, pero poco afortunados.

### EN TARRAGONA

TARRAGONA, 23. — Seis novillos de Santos lidiaron ayer Torquito III, Alcalareño y Sydney Franklin. Asiste el capitán general, señor Barrera. En el primer toro, al hacer un quite Franklin, es aparatosamente cogido, pero sin consecuencias. Torquito mata a su primero de media estocada y al segundo de un pinchazo y media delantera. Alcalareño, que fué cogido en banderillas sin sufrir daño, hace una gran faena a su primero, del que mata de una estocada. (Ovación y oreja.) En su segundo hizo una faena pesada. El yanqui Sydney, muy tranquilo y quieto con capote y muleta. Dió una estocada y acabó después de tres intentos. En el último, faena valiente y adornada, pero muy mal con el estoque.

### EN BARCELONA

BARCELONA, 23.—En la Plaza Monumental se ha celebrado esta tarde, con buena entrada, una novillada.

Morales estuvo valiente y lucido. Puso buenos pares de banderillas y mató al primero de media y dos descabellos y al cuarto de media estocada. En éste se le concedió la oreja y dió la vuelta al ruedo.

Laine trabajó con voluntad, luchando con las dificultades del segundo toro, al que mató de cuatro pinchazos, media y descabello a la segunda. Al quinto le hizo una faena valiente y le despachó de media, un pinchazo y media más.

Fuentes Bejarano brindó a su hermano Luis. Realizó una artística faena y mató de cuatro pinchazos. Recibió palmas y salió a los medios a saludar.


**EL GAITERO** SIDRA CHAMPAGNE de Villaviciosa (Asturias) ¡OJO CON LAS IMITACIONES!

**CASA SERNA**

GRANDES OCASIONES

Alhajas, relojes, antigüedades, máquinas escribir, coser y fotográficas, escopetas, prismáticos, "cines", pianos, autopianos, pañuelos Manila y objetos para regalo.

HORTALEZA, 9 (Rinconada)

**Una dentadura sucia**

desfigura la cara más bonita. Malos olores de boca producen efectos contraproducentes. Ambos defectos desaparecen a veces a la primera limpieza con la excelente y refrescante pasta de dientes "Chlorodont". Al poco tiempo de usarla los dientes adquieren un brillo cual marfil, incluso en las superficies laterales si se emplea al mismo tiempo el cepillo "Chlorodont" fabricado exprofeso con cerdas dispuestas en mechones puntiagudos. Los residuos alimenticios entre los dientes que producen malos olores, quedan inmediatamente eliminados. Haga Vd. una prueba con un tubo a Ptas. 1.25, tubo grande a Ptas. 2.20; cepillo "Chlorodont" para Señoras (cerdas suaves), para Caballeros (cerdas duras) a Ptas. 2.70 y para Niños a Ptas. 1.55. Son legítimos en envases originales de color azul-blanco-verde del Laboratorio Leo, Barcelona con la inscripción "Chlorodont". De venta en todas partes.

110 mm

Al efectuar sus compras, haga referencia a los anuncios leídos en EL DEBATE

# ABUNDANTE COSECHA DE NARANJA

## MANDARINAS A BUENOS PRECIOS. ESPECULACION SOBRE TRIGOS EN VALENCIA.

### Desanimación en Barcelona

BARCELONA, 22.—La situación del mercado ha sido esta semana idéntica a la que ha mantenido durante las dos anteriores, siguiéndose con la misma desanimación.

La causa de ello es que todos los compradores están ya abastecidos de sus respectivos artículos, y, naturalmente, hasta que no vuelvan a flojear las existencias no volverá a haber un poco de animación y movimiento en el mercado.

En el de artículos coloniales se sigue, por lo que se refiere a azúcares, con los mismos precios de antes, que, por lo visto, no quieren ceder ante las exigencias de la demanda. Y, en cuanto a los cafés, no ha habido ninguna variación para el consumo.

Los bacalaos y pescados han descendido algo a causa de la gran abundancia que estos días se ha registrado.

En los granos y cereales tampoco se ha notado ningún cambio, si bien se teme que, de un momento a otro, la oferta, aprovechándose de la escasez de trigo reinante, procurará sacar de la mercancía todo el provecho posible.

Los vinos y alcoholes han mantenido los precios de siempre.

* * *

**Aceites.**—De oliva: corriente bueno tasado a 226,10; superior, a 234,80.

De orujo: color verde, primera, de 130,45 a 138,40; fermentado, de 104,35 a 108,80.

De coco: blanco, a 145; cochín, a 160.

De linaza: crudo, a 200; cocido, a 208. Todo pesetas los 100 kilos.

**Alcoholes.**—Destilados de orujo, de 145 a 148; rectificados de industria, de 250 a 252; aguardientes de caña, a 195. Todo pesetas el hectolitro.

**Arroces.**—Benlloch, cero, de 58 a 60; florete, de 61 a 63; matizado corriente, de 64 a 66; selecto, de 62 a 64; extra, de 66 a 68. Todo pesetas los 100 kilos.

**Azafranes.**—Selecto, a 170; superior estado, a 163; superior, a 155. Todo pesetas el kilo.

**Azúcares.**—Miel, de 146 a 148; terciado, de 148 a 150; quebrado, claro, de 154 a 156; granos superiores, de 161 a 163; blanquillos, de 163 a 165; Plaquetas, de 196 a 198; cortadillos, de 200 a 202. Todo pesetas los 100 kilos.

**Bacalaos.**—Extra, a 87; primera, a 80; islandeta, a 82. Todo pesetas los 50 kilos.

**Cafés.**—Moka extra, de 750 a 760; Moka Longberry, de 720 a 730; yauco especial, de 845 a 855; Hacienda, de 645 a 655; Java Robusta, de 610 a 620; Palembang, de 545 a 555; Pasillas, de 520 a 530. Todo pesetas los 100 kilos.

**Carnes.**—Vacuno mayor, a 2,70; lanar, a 2,40; ternera, a 3.70; cabrito, a 595. Todo pesetas el kilo.

**Garbanzos.**—Andalucía, blancos, de 100 a 105; superiores, de 125 a 150; Castilla, corrientes, de 125 a 140; Castilla, superiores, de 135 a 170; Arán, corrientes, a 88; medianos, a 98; superiores, a 102; morunos, a 90. Todo pesetas los 100 kilos.

**Habichuelas.**—Comarca, nuevas, de 125 a 130; monquilina, de 115 a 117; Mallorca, de 110 a 115; medianas, de 100 a 105; Perlas Galicia, de 90 a 95. Todo pesetas los 100 kilos.

**Maíz.**—Plata disponible, a 39 pesetas los 100 kilos.

**Tés.**—Negro, a 8; verde, a 9; Pujol, a 11; Reina, a 11,50. Todo pesetas el paquete de un kilo.

**Trigos.**—Candeal, Castilla, de 47 a 48; Aragón, a 50; Navarra, a 50; Aragón, a 53; Comarca, a 53. Todo pesetas los 100 kilos sobre vagón origen.

**Vinagres.**—Clases corrientes, cuarta, a 25,5; quinta, a 30; sexta, a 35; séptima, a 40; octava, a 45; marcas añejas doradillo, a 80; dos en uno, a 125. Todo pesetas el hectolitro, muelle o estación Barcelona.

**Vinos.**—Panadés, blanco, a 2,50; tinto, a 2,40; Campo de Tarragona, a 2,45; Canca de Barberá, a 2,40; Villanueva y Geltrú, a 2,40; Priorato, a 2,70; Martorell, a 2,40; Mancha, a 2,60; mistela, blanca, a 3; tinta, a 3,10; moscatel, a 3,25. Todo pesetas por grado y hectolitro, mercancía puesta en punto de producción.

(Precios facilitados por la Asociación de Almacenistas y Exportadores de Vinos de Barcelona.)

### Trigos, naranjas, arroz y vinos; almendras

VALENCIA, 23.—**Trigos.**—Rumoréase estos días con la natural expectación la noticia de que una casa extranjera habituada a especular con trigos exóticos se propone hacer lo mismo con los nacionales. A nuestros oídos ha llegado la adquición de algunas partidas a 70 pesetas los 150 kilogramos por el valle de Albaida. Lo cierto es que la espectación es grande y que el negocio se muestra algo encalmado, ya que los harineros dicen hallarse bien abastecidos.

Los trigos de huerta averiados se pagan: Tasa, de 40,50 a 43,50. Huerta, a 47. Todo sobre vagón procedencia.

**Granadas.**—Las frecuentes lluvias retrasan la recolección, mostrando los exportadores de este fruto poco interés en remesarlo a los mercados extranjeros. El año pasado, en igual semana, se exportaron 211 cajas; en la presente, 144. Páganse a 2 pesetas arroba.

**Uva.**—Dado el escaso aguante que ofrece ya la uva para el transporte a las plazas del interior, pronto se dará por terminada la campaña. Desde nuestra última reseña aumentaron algo las expediciones de moscatel y valensí. En la presente temporada se llevan ya exportados 380.343 kilogramos, contra 769.324 en igual fecha del año pasado.

Se paga el moscatel a seis reales y medio la arroba.

**Cebollas.**—Aunque se ha notado una pequeña mejora en las cotizaciones, la reacción no llega. En los mercados ingleses oscilan los precios de cinco y medio a seis y medio chelines, comprándose la arroba a 0,75 pesetas, con tendencia a la baja.

No se embarcan para América en espera de la solución del problema arancelario.

Creemos que si hay moderación en los embarques mejorará la situación, pero algunos comerciantes, por resarcirse de ciertas pérdidas, no cesan de aventurarse con harto perjuicio de sí mismos y de los demás. Se han embarcado esta semana 38.500 cajas.

**Higos.**—La oferta continúa reducida; no hay posibilidad de operar a más altos precios de 30 pesetas los 100 kilos bordo de destino litoral. Hay retraimiento por parte de los compradores ante una perspectiva tan poco satisfactoria como presenta la campaña vinícola. Se esperan, pues, menos descensos.

**Naranjas.**—Las últimas lluvias, que tantos estragos han causado en todas las cosechas, han sido beneficiosas para los naranjos, que han quedado limpios, favoreciéndose el fruto, que estará sano y de volumen muy cotizable. Hasta hoy nada puede decirse en firme de este negocio; se hacen tanteos, y nada más; el precio medio es el de 1,50 pesetas arroba para la naranja ordinaria; la de clase suele pagarse hasta 3,50, pero esto en pocas partidas. Tenemos noticias que una casa especializada ha pagado en Tabernas de Valldigna cinco mil pesetas por mil trescientas arrobas de naranja, lo que consideramos una temeridad.

La naranja mandarina, por razones fáciles de comprender, entre ellas la pronta madurez y la estima en que se la tiene en ciertos mercados, es muy buscada, habiéndose hecho compras a 3 pesetas la arroba.

La cosecha de naranja ordinaria es abundante, a excepción de la zona de Játiva.

**Arroz.**—Los cosecheros de esta gramínea han sufrido los pasados días un verdadero calvario. Las tormentas y las lluvias casi cotidianas dificultaron las operaciones de la siega, y sobre todo la del secado en las eras, circunstancia que ha causado muchos perjuicios, pues, aunque el arroz se cría en el agua, es muy sensible a ésta, y se estropea con gran facilidad. Este año han funcionado las secadoras con excelentes resultados, pero hay un peligro a cambio de las correspondientes ventajas: si el arroz se seca artificialmente demasiado, al llevarlo al molino se deshace. La paralización del mercado es completa. Verdad es que influye en ello ciertas diferencias que existen entre los industriales y el Consorcio arrocero, por no querer pagar los primeros las 2,50 pesetas por 100 kilogramos a dicha entidad, cobrándoselas ellos al vendedor. Desean que sean éstos los que paguen al Consorcio directamente. El gobernador, en vista de la negativa, les ha conminado al pago, amenazándoles con imponerles una sanción.

El precio sigue siendo el de 33 pesetas los 100 kilos; los elaborados han reaccionado algo, cotizándose a 51 pesetas; los medianos se pagan a 37 pesetas los 100 kilogramos; horret, a 27, y cilindro, de 23 a 24.

Hasta el 15 del actual se exportaron: 1.400 kilogramos. Del 13 al 20, por cabotaje, 552.681; Interior, línea Almansa, 18.214 sacos, y línea Aragón, 20.285 kilogramos.

**Almendra.**—Durante estos días se ha acrecentado la exportación de la almendra a consecuencia de la floja condición que presenta la de Grecia en los mercados alemanes y ante el deseo de los norteamericanos de especular con nuestro producto. Lo cierto es que esa actividad no ha repercutido en los centros productores, que se muestran bastante rehacios en vender, lo que prueba que en manos de los compradores hay reservas. Se pagan en cáscara a 1,20 pesetas el kilo, con tendencia a subir cuando se acerquen las demandas propias de fin de año. La marcona se paga de 64 a 65 pesetas arroba; planeta, de 62 a 63, y comina, de 57 a 58.

**Vinos.**—Las lluvias han paralizado las vendimias, y en algunas zonas, como en Chiva y Chelva, la tormenta acabó con las esperanzas, como en Almansa y Onteniente. Donde el pedrisco no arrasó las cosechas, la humedad pudre la uva, baja la graduación y el precio del fruto es ruinoso. Las tintoreras que no alcanzan los 11 grados se pagan a 1,25 arroba, y a 1,75 si llegan a ellos. Las uvas variadas, como la garnacha, monastrell, boba!, etcétera, se pagan a 1,50.

Se nos informa de Argel que, contra lo que se decía, la cosecha vinícola será inferior a la de 1928, lo menos en un tercio. La sequía ha sido grande en el Rosellón; por ello han madurado bien las uvas, pero la cosecha también es reducida.

Ello no obstante, la exportación es casi nula. Contribuye a ello la disposición de no embarcar por este puerto determinadas variedades y trigos.

De la zona Utiel-Requena los precios vienen subidos con relación a la anterior semana, que pretenden los cosecheros a real grado y arroba en bodega y aquí en plaza, como máximo, los pagan a 1,90 pesetas grado y hectolitro. Del 9 al 15 del actual se han exportado por nuestro puerto 2.184 bocoyes, 942 barriles y 52 bordelesas.

### Asamblea de remolacheros

VALLADOLID, 23.—En uno de los salones de la Casa consistorial se celebró ayer una Asamblea de cultivadores de remolacha, para proceder a la elección de vocales remolacheros que han de formar parte de la Comisión arbitral comarcal de la zona 10. El secretario asesor del Sindicato de cultivadores de remolacha de Castilla la Vieja, señor Redondo Ortega, expuso las aspiraciones inmediatas de los remolacheros, quienes esperan verlas atendidas y satisfechas por la Comisión arbitral. El éxito o fracaso de la misma—dijo el señor Redondo Ortega—y la clave de la confianza que este primer intento de corporación agraria logre depositar en el campo, depende de la fortuna con que sepa resolver estos problemas, que llevan consigo el contenido exacto del descontento latente entre los cultivadores de remolacha desde hace algunos lustros y que han movido a aquéllos a organizarse, hasta conseguir la creación de las mencionadas Comisiones.

La enunciación de tales problemas —formalidad en los pesos, orden en la recepción y fijación paritaria del precio—, formúlase en el siguiente telegrama, dirigido al presidente del Consejo: "Quinientos remolacheros castellanos, reunidos para elección Comisión arbitral, agradecen Gobierno creación misma y esperan su celo, energía para eficacia organismo, principalmente evitación pérdidas odiosas tiempo durante recepción a impedir fraudes. Manifiestan también voluntad conferir sus representantes Comisión encargo estudiar y sancionar futuros contratos, atendiendo detalladamente condiciones y gastos cultivo y rendimiento azúcar. Requieren estudie Gobierno aprobación facultades necesarias." En parecidos términos se telegrafió al ministro de Trabajo y al director general de Corporaciones, interesando también de ellos la urgente designación de presidente y secretario para la Comisión arbitral.

### Personal de Agricultura

**Ingenieros Agrónomos.**—Don Francisco Espárrago, director de la Estación Agropecuaria de Burgos, es destinado a la Sección Agronómica de Ciudad Real. Don Eufemio Olmedo, reingresado en servicio activo del Cuerpo, es destinado a la Estación Agropecuaria de Burgos, como director de la misma. Don Gonzalo García Badell, de la Granja Escuela de Ciudad Real, es trasladado al cargo de director de la Estación de Riegos de Ubeda (Jaén).

**Concurso.**—La Dirección General de Agricultura anuncia concurso para proveer definitivamente el cargo de director de la Estación Enotécnica de España en Cette (Francia), anuncio que publicará la "Gaceta" de Madrid.

**Inspectores de Higiene y Sanidad Pecuarias.**—Don Juan Rof Codina, de Coruña, ha sido trasladado a Córdoba; don Diego Marín Ortiz, de Ciudad Real a la Aduana de Túy; don Enrique Aciniega, de Soria a la Aduana de Camprodón; don Carlos Santiago Enríquez, de Zaragoza a Soria; don Francisco Pastor Calvo, de Málaga a Zaragoza; don Andrés Benito García, de Gerona a Palencia; don Santiago Tapias Martín, de Córdoba a la Aduana de La Junquera; don Balbino López Segura, de la Aduana de Túy a La Coruña; don Antonio Eraña, de Palencia a Ciudad Real; don Agustín Pérez Tomás, de la Aduana de Bielsa a Málaga; don Aurelio Arce Ibáñez, de la Aduana de La Junquera a Gerona; don Salvador Martín Lomeña es confirmado en propiedad en el cargo de inspector de Las Palmas, que desempeña interinamente; don Emilio Guzmán, de la provincial de Murcia es destinado a la de Madrid por concurso; don Cesáreo Pardo Alarcón pasa a la provincia de Murcia, igualmente por concurso, y don José Berganza pasa a la Aduana de Vera, también por concurso.

Grupo de participantes en la Marcha de Regularidad por Montaña, de diez horas, organizada por Peñalara.

# VI Congreso Nacional de Panadería

## SE CELEBRARA EN BARCELONA DEL 22 AL 30 DE OCTUBRE

### Van a ser estudiadas la crisis de la industria, la situación de los obreros y la Unión Nacional de Panadería

El sexto Congreso Nacional de Panadería se celebrará en Barcelona del 22 al 30 de octubre.

Afectan los temas que han de ser estudiados a un número extraordinario de industriales—a 20.000 se hace ascender el número de ellos en España—pues se trata de una industria que, según la clasificación llevada a cabo recientemente en nuestro país, ocupa el segundo lugar al capital empleado.

Actualmente esta industria, por la necesidad de modernizar su maquinaria y los procedimientos técnicos, atraviesa cierta crisis, cuyos diversos aspectos ocuparán la atención de los congresistas.

Figuran en el programa temas sociales como los que afectan a los obreros de la industria, cuya precaria situación tanto ha agudizado la actuación de los Comités paritarios.

Se trata también de llegar a una unión total de los elementos del ramo de la panadería, unión que hasta ahora resulta imposible.

La organización de este Congreso ha sido obra de la Federación Nacional de Fabricanes de Pan, y han actuado como delegados el Sindicato de industriales y la Federación de Panaderos de Barcelona.

Con motivo del Congreso, se celebrará una Exposición de pan latino en el Palacio de Agricultura. Están invitados los gremios de panaderos de Francia, Italia, Bélgica y Portugal.

Se ha solicitado del Gobierno italiano y de las Agrupaciones francesas de panadería, las películas "La batalla del grano" y "La panadería filmada", cuya proyección irá seguida de interesantes conferencias a cargo de personalidades de Francia e Italia.

Proyectará también una exposición de prensa de panadería de todo el mundo.

Se cuenta con la adhesión de unos cuatro mil miembros del ramo, los cuales han prometido asistir al Congreso.

# RADIOTELEFONIA

Programas para el día 24:

**MADRID, Unión Radio** (E. A. J. 7, 424 metros).—11,45, Sintonía. Calendario astronómico. Santoral. Recetas culinarias.—12, Campanadas. Prensa. Bolsa. Bolsa de trabajo. Programas del día.—12,15, Señales horarias.—14, Campanadas. Señales horarias. Concierto. Boletín meteorológico. Información teatral. Bolsa de trabajo. Revista cinematográfica.—15,25, Noticias de última hora. Indice de conferencias. — 19, Campanadas. Bolsa. Emisión para niños. Lecturas instructivas. Recitado de poesías. Chistes y cuentos. Actuación de Pitusín. Biografías musicales: Barbieri. Canciones. 20, Música de baile. — 20,25, Noticias de Prensa.—22, Campanadas. Señales horarias. Bolsa. Concierto sinfónico: "El buque fantasma" (obertura), Wágner; "La procesión nocturna", Rabaud; "Concierto para piano y orquesta", Chopín; "La Peri", Dukas; "Toccata y fuga", Bach.—24, Campanadas. Noticias de última hora. Música de baile, orquestas del "Florida".—0,30, Cierre.

# FIRMA DEL REY

INSTRUCCION PUBLICA.—Real decreto nombrando vicerrector de la Universidad de Valladolid a don Misael Bañuelos García.

Aprobando el proyecto para construcción de cerramientos en el recinto anejo al grupo escolar "Pérez Galdós" y los de construcción de edificios de nueva planta con destino a dos escuelas graduadas en Baena (Córdoba); otras dos en Ciudad Real, y una escuela en Cazalla de la Sierra.

Derogando el artículo 53 del real decreto-ley de 19 de mayo de 1928.

Creando el Instituto Nacional de Segunda enseñanza de Alcoy y los Institutos locales de Algeciras, Tudela y Talavera de la Reina.

# Santoral y cultos

**DIA 24. Martes.**—N. Sra. de la Merced. Stos. Gerardo, Ob.; Andoquio, pbro.; Tirso, dc.; Félix, Pafnucio, mrs.; Rústico, Ob.; Geremaro, ab.; Bto. Dalmacio Moner.

La misa y oficio divino son de Nuestra Sra. de las Mercedes, con rito doble mayor y color blanco.

**Ave María.**—11 y 12, comidas a 40 mujeres, costeadas, respectivamente, por doña Mercedes F. de Haro y sus altezas don Carlos y doña Luisa.

**Parroquia de la Concepción.**—Termina la novena a la Santísima Virgen de la Mercedes. 8,30, comunión general con plática; 6,30, predicará el señor Suárez Faura.

**Parroquia de San Luis.**—10, misa solemne; 7, novena a la Santísima Virgen de las Mercedes, predicando el señor Jaén.

**Parroquia de San Millán.** — 10, misa solemne con sermón, que predicarán cada día, respectivamente, los señores Lizano, Hinojosa, Alvarez, Hinojosa y Lizano; 7 t., el señor García Colomo.

**Buena Dicha.**—8,30, misa de comunión general; 10, la solemne; 6,30 t., ejercicio con sermón, por un padre mercedario. Jubileo: Se gana indulgencia plenaria tantas cuantas veces se visite esta iglesia desde el medio día del 23 a las 12 de la noche del 24.

**Mercedarias de Góngora** (40 Horas). 8, Exposición; 10, misa solemne, predicando el señor Molina; 6,30, novena de las Mercedes, predicando el mismo señor, y procesión de reserva.

**Mercedarias de S. Fernando.**—10, misa solemne con Manifiesto y sermón, por un padre Escolapio, y absolución general; 7 t., termina la novena de las Mercedes.

**Mercedarias de Don Juan de Alarcón.** Empieza la novena de las Mercedes; 10,30, misa solemne con sermón, señor Rubio Cercas; Exposición todo el día y bendición papal; 6,30, ejercicio de la novena, predicando el mismo señor.

**(Este periódico se publica con censura eclesiástica.)**


CAFE VIENA
Restaurant. El mejor de Madrid. El más confortable e higiénico. Visítelo, se convencerá. Especialidad comidas a la carta. LUISA FERNANDA, 21. Cubiertos a 3,50. Teléfono 36298. — MADRID.

AGUA de SOBRON
LA MAS DIGESTIVA
DEPOSITO: SAN MATEO, 18. T° 31590

Con el uso del callicida
LADIVONSIM
no tengo callos, ¡esta es la prueba!
DE VENTA EN FARMACIAS, DROGUERIAS Y CENTROS DE ESPECIFICOS. AL POR MAYOR: F. PUIG Y SUREDA. PASEO S. JUAN-53 BARCELONA

Los teléfonos de EL DEBATE son los números 71500, 71501, 71509 y 72805

NOVIAS
Modelos exclusivos en vestidos de ceremonia, abrigos de piel y renards.
SARMANTON
5, BARQUILLO, 5
La colección de modelos de abrigos y vestidos de las grandes casas se exhibirá a fines de mes.

MADERAS ADRIAN PIERA Santa Engracia, 125

HOTEL
MIRANDA Y SUIZO
EL ESCORIAL
Ideal para familias. Frente al Monasterio. Todo "confort". Habitaciones con cuarto de baño y pensión 20 pesetas.
HOTEL DEL PINAR
Espléndidamente situado entre los pinos, muy soleado, trato esmerado. Gran terraza. Pensión: de 18 a 25 pesetas. Director. Propietario Suizo. E. Veuthey.

IÑIGO Muebles. Todas clases, baratísimos. Costanilla Angeles, 15.

C. L. A. S. S. A.
Con objeto de adquirir aparatos de radiotelegrafía y telefonía con destino a nuestros aviones, se hace saber por la presente a las casas interesadas, que pueden pasar hasta el día 30 del actual por las oficinas de la Sociedad, Alcalá, 41, de 5 a 7 de la tarde, al efecto de informarles detenidamente sobre dicha adquisición.

COLEGIO LEON XIII CLAUDIO COELLO, 59. Próximo a Ayala, Madrid.
Local ex profeso, de cinco pisos, con todos los adelantos, para INTERNOS y EXTERNOS de Primera enseñanza, Bachillerato elemental y universitario, Comercio, Derecho y Correos. Abundante material científico. Profesorado competente, formando parte de los Tribunales de examen. Más del 90 por 100 aprobados en junio en el universitario y el elemental, con el 60 por 100 de sobresalientes en el elemental.

Fijaos en los magníficos premios del
GRAN SORTEO DE JUGUETES
ORGANIZADO POR LA SOCIEDAD FABRICANTE DEL
PAPEL DE FUMAR ABADIE
que se celebrará en combinación con el sorteo de la Lotería Nacional de 2 de enero de 1930.
420 JUGUETES
Primer premio
Un automóvil tipo Baby, marca Bugatti, con motor eléctrico y marcha de 15 kilómetros por hora.
Segundo premio: Un elegante cochecito con muñeco y ama.
Tercer premio: Una sólida bicicleta con side-car.
Cuarto premio: Una linda mesita con mantelería, servicio de vajilla y cuatro sillas.
VEINTE bonitos juguetes para los números favorecidos con los veinte premios de quince mil pesetas.
396 variados juguetes para los números favorecidos con las centenas de los cuatro premios mayores.
Cada veinte cubiertas de libritos o cada cinco cubiertas de blocs de papel de fumar Abadie da derecho a una papeleta para tomar parte en este sorteo.
El canje de cubiertas se efectuará desde el día 1 de Octubre al 21 de Diciembre, en el Almacén General del Papel de Fumar Abadie —Campoamor, 20 y Orellana, 3 triplicado— Madrid. Los domiciliados en provincias se dirigirán por correo.

ORO, PLATA, PLATINO Y ALHAJAS COMPRA LA CASA ORGAZ. CIUDAD RODRIGO, 13.

Precio de un equipo completo para colegiala
(de seis años en adelante), compuesto de
93 piezas de excelente calidad. Detalle:

Seis juegos de cama completos, con sus seis sábanas bajeras.
Dos mantas de lana.
Dos colchas de piqué.
Un colchón confeccionado.
½ docena de camisas bordadas.
½ docena de pantalones bordados a juego.
Cuatro enaguas.
Tres camisas de noche.
Tres camisetas de punto inglés.
Tres refajos de punto inglés.
Dos peinadores.
Seis pares de medias.
Una docena de pañuelos.
½ docena de servilletas de comida.
Un saco para ropa.
Dos bolsos de peines.
Dos bolsas de noche.
½ docena de toallas de felpa.
Un albornoz de felpa.
Una alfombra para pie de cama.

Todo por pesetas 236,45

NOTA IMPORTANTE.—El equipo se vende completo o en piezas sueltas, ya que cada artículo tiene su precio marcado para facilitar la elección.

Algunos otros precios interesantes de artículos para niñas y niños:

Por 1,50 Camisas bordadas a mano.
Por 1,95 Enagüitas con encajes.
Por 1,60 Bragas bordadas a mano.
Por 4,25 Camisones con manga larga.
Por 3,95 Delantales negros.
Por 3,75 Delantales blancos.
Por 2,25 Peinadores.
Por 1,25 Sacos para ropa.
Por 7,50 Colchas de piqué.
Por 3,25 Sábanas.
Por 3,25 Camisas para niños.
Por 1,75 Calzoncillos.
Por 5,25 Pijamas de franela.
Por 5,50 Guardapolvos.
Por 11,35 Juegos de cama completos, con dos sábanas y dos almohadas.
Por 1,70 Alfombras para pie de cama.
Por 8,50 Edredones llenos de miraguano.
Por 3,50 ½ docena servilletas demasco confeccionadas.
Por 0,50 Toallas de felpa, con fleco, tamaño 45 × 75.
Por 3,25 Camisas prácticas para postizos.
Por 2,40 Refajos punto inglés, con cuerpo.
Por 4,10 Sábanas de felpa para baño, etc., etc.

15, PUERTA DEL SOL, 15 ENVIOS A PROVINCIAS.
La correspondencia, a nombre de la propietaria de estos Almacenes, señora viuda de GARCIA VILLA.

Se ofrece la explotación de la patente número 98.393, expedida a favor de don Gustavo Armand Duboury por Un procedimiento de recarga de los caminos. Para detalles, dirigirse a don Agustín Hungría. Plaza de la Encarnación núm. 2. Madrid.

Se ofrece la explotación de la patente número 97.045 expedida a favor de Mrs. Alkan & Lesbourd por Un aparato de lanzamiento para aviones y aeronaves. Para detalles, dirigirse a don Agustín Ungría. Plaza de la Encarnación núm. 2. Madrid.

LOTERIA núm. 51 MADRID 18, ALCALA, 18
Su admora., D.ª María Morales, sirve por correo pedidos todos sorteos, incluso de 11 octubre (Cruz Roja), a 25 pesetas décimo, y Navidad, a 100 pesetas.

AGUA DE BORINES
Reina de las de mesa por lo digestiva, higiénica y agradable. Estómago, riñones e infecciones gastrointestinales (tifoideas).

Al efectuar sus compras, haga referencia a los anuncios publicados en EL DEBATE

INGENIEROS CAMINOS. ACADEMIA CANTOS SAN BERNARNO, 2. Nuevos grupos preparación en 1.º octubre.

¿Sufre usted del ESTOMAGO?
TOME
DIGESTONA (Chorro)
Y TERMINARAN SUS SUFRIMIENTOS
VENTA EN FARMACIAS Y DROGUERIAS
CAJA, 3 PESETAS
Exigid la legítima DIGESTONA (Chorro). Gran premio y medalla de oro en la Exposición de Higiene de Londres

# ANUNCIOS POR PALABRAS

**Hasta 10 palabras, 0,60 pesetas**
**Cada palabra más, 0,10 pesetas**

Estos anuncios se reciben en la Administración de EL DEBATE, Colegiata, 7; quiosco de EL DEBATE, calle de Alcalá, frente a las Calatravas; quiosco de glorieta de Bilbao, esquina a Fuencarral; quiosco de Puerta de Atocha, quiosco de la glorieta de San Bernardo, Y EN TODAS LAS AGENCIAS DE PUBLICIDAD.

## ALMONEDAS

**COMPRA** venta muebles, lavabos, 18 pesetas; mesillas, 17 pesetas; armarios, desde 30 pesetas. Tudescos, 7.

**LUJOSOS** muebles de arte, porcelanas, bronces, arañas, tapices, cuadros. San Roque, 4.

**AUTOPIANO** buena marca 2.500 pesetas, vale 8.000. Estrella, 10. Matesanz.

**ARMARIO** luna, de haya, barnizado, 90 pesetas. Estrella, 10. Matesanz.

**COLCHON** lana con almohada, 50 pesetas; matrimonio, 90. Estrella, 10.

**CAMA** dorada somier acero, 60 pesetas; matrimonio, 100. Estrella, 10.

**COMEDOR,** lunas, mesa ovalada, sillas tapizadas, 525 pesetas. Estrella, 10.

**SUNTUOSO** despacho renacimiento, ocasión, 1.500 pesetas, vale 3.000. Estrella, 10.

**DESPACHO** estilo español, mucha talla, 550 pesetas. Estrella, 10. Matesanz.

**ARMARIO** lunas, cama bronce; coqueta, dos mesillas, 615. Estrella, 10.

**CAMA** hierro, colchón y almohada, 49 pesetas. Estrella, 10. Matesanz.

**TRESILLO** tapizado, 175 pesetas; sillerías damasco, 225 pesetas. Estrella, 10.

**"BURO"** americano, 125 pesetas; sillones, 25; librerías, 130. Estrella, 10.

**GRAN** surtido comedores, alcobas, despachos, muebles sueltos económicos. Estrella, 10, doce pasos Ancha. Matesanz.

**ALMONEDA,** despacho, comedor, autopiano, alcoba, recibimiento, cuadros, objetos. Madrazo, 16.

## ALQUILERES

**CUARTOS** desalquilados de todos precios. Información de la Propiedad Urbana. Colón, 14.

**EXTERIORES,** todo "confort", desde 125 pesetas. María Molina, 38.

**HERMOSISIMOS** cuartos casa nueva, gran lujo, todos los adelantos modernos. Castellana, 51 duplicado.

**CATORCE,** veinte duros, espaciosos, sol, gas, coks, Cartagena, 9. Metro, Becerra.

**CUARTO** magníficas vistas, junto estación Metro, baño, ascensor, 180 pesetas. Francos Rodríguez, 10.

**ALQUILO** piso nueve habitaciones. Huéspedes, 200 pesetas. Apodaca, 3.

**CALEFACCION** central, baño, 32 y 16 duros. Benito Gutiérrez, 17.

**CASA** verdadero sanatorio, todo "confort", 325 pesetas. Avenida Stádium, 4.

**ALQUILO** buenos pisos, calefacción, baño, ascensor y semisótanos, para industria. Mendizábal, 40.

**PISOS** sin estrenar. Ascensor. Baño. Calefacción central. Monte Esquinza, 14.

**CUARTOS,** calefacción incluída, 40-56 duros. Viriato, 18.

**EXTERIOR** nueve habitaciones espaciosas, gran ventilación. Hermosilla, 90. Tranvía, 4.

**SE** desea alquilar casa con finca de recreo, próxima a Madrid hasta 60 kilómetros. Dirigirse por escrito haciendo proposiciones al apartado 466, señor Fernández Collado.

**CENTRICO,** amueblado, 225. Libertad, 2, primero izquierda. Mañanas.

**HERMOSILLA,** 51, dos habitaciones, cocina, 50. Azotea mediodía, teléfono, ascensor, 100.

**ALVAREZ** Castro, 17, precioso cuarto, teléfono, gas, ascensor, baño, azotea, 160. Salaberry, 8. Interior, 40.

**INFORMACION** cuartos desalquilados. Alquílanse despachos en Preciados, 33.

**HERMOSOS** exteriores, mediodía, calefacción central, ascensor, gas, baño, 30-33 duros, huecos tienda, económicos. Fernández de los Ríos, esquina Gaztambide.

**EXTERIORES,** siete piezas grandes, pisos madera, cuarto baño, 23 duros. Donoso Cortés, 32.

**SE** alquila un piso principal, todo "confort". Hermosilla, 39.

**JUNTO** Gran Vía. Calle Concepción Arenal, 4, hermosos interiores, cuatro habitaciones, cocina, cuarto baño, retrete servicio, despensa, trastera, calefacción central, 185 pesetas. Locales para oficina, Estudio, dos amplias habitaciones, vestíbulo, lavabo, retrete, ascensor, calefacción, 190 pesetas. Razón: Fernanflor, 2.

**TIENDA** céntrica, con vivienda, 150 pesetas. Razón: Puebla, 18, principal. De 3 a 5.

## AUTOMOVILES

**CAMIONES** "Minerva", ómnibus construcción sin rival, en calidad y robustez pidan demostraciones. Representación Automóvil Salón, Alcalá, 81.

¡¡**NEUMATICOS**!! Goodrich, Firestone, Goodyear, Michelin, Miller, Seigberlin, Royal, Dunlop, India. ¡¡Para comprar barato!! Casa Ardid, Génova, 4. Exportación provincias.

**ESCUELA** chofers La Hispano, prácticas, conducción mecánica, "Hispano", "Citroën", "Ford", "Chevrolet", "Renault", otras marcas. Talleres: Santa Engracia, 4.

**LONE.** Marqués Riscal, 6. Jaulas estancias económicas automóviles lujo. Abonos, medios abonos, viajes, bodas. Teléfono 30928.

**MAGNIFICO** Chevrolet, seminuevo, toda prueba, baratísimo. Mayor, 1. Portería.

**REAL** Escuela Automovilista. Alfonso XII, 56. Conducción y mecánica automóviles.

**MAGNETOS,** dínamos, motores (arreglos garantizados), piezas repuesto. Carmen, 41, taller.

**AGENCIA** Autos A. C. Gran turismo. Automóviles lujo, abonos, bodas, viajes, Ayala, 9.

**SE** alquilan jaulas muy baratas. Garage Castelló. Castelló, 114.

**LLANTAS** de acero para todas las marcas de automóviles americanos. Cerame, Bárbara de Braganza, 22; teléfono 33144.

## CALZADOS

**CALZADOS** crepé. Los mejores. Se arreglan fajas de goma. Relatores, 1u.

**SOLO** Peláez ensancha el calzado verdad. San Onofre, 2, zapatero.

¡**SEÑORITAS**! Los mejores teñidos en bolsos y calzados, colores moda, alargados y ensanchados. "Ebrox". Almirante, 22.

## COMADRONAS

**PROFESORA** y practicante. Mercedes Garrido. Consultas asistencias embarazadas. Santa Isabel, 1. Antón Martín, 50.

## COMPRAS

**SERNA** compra alhajas, relojes, telas, encajes, abanicos, marfiles, bronces, miniaturas, máquinas escribir, coser, fotográficas, prismáticos, pañuelos Manila, muebles, objetos valor. Hortaleza, 9 (rinconada).

**ANTIGUEDADES,** compra y venta. Eugenio Terol. Valverde, 1 triplicado, Madrid.

**COMPRO** papeletas Monte, alhajas, dentaduras. Plaza Santa Cruz, 7, platería. Teléfono 10706.

**ALHAJAS,** encajes, antigüedades, papeletas Monte y todo objeto de valor. Al Todo de Ocasión, Fuencarral, 45, y Hortaleza, 8.

**COMPRO** bancos, mesas, material enseñanza. Glorieta San Bernardo, 5 (Colegio).

**SI** quiere mucho dinero por alhajas, mantones de Manila y papeletas del Monte, el Centro de Compra paga más que nadie. Espoz y Mina, 8, entresuelo.

**COMPRO** alhajas oro, platino, plata, perlas, brillantes, piedras de color finas y falsas, dentaduras artificiales, abanicos antiguos. Plaza Mayor, 23; esquina Ciudad Rodrigo.

**PAGO** su valor buenos muebles, alhajas, antigüedades, mantones manila, papeletas Monte, gramófonos, discos, máquinas coser, escribir. Espíritu Santo, 24. Compra, venta. Teléfono 17805.

**ALHAJAS,** ropas, escopetas, aparatos fotográficos, maletas, gramófonos, discos *Casa Magro, la que más paga*, Fuencarral, 107, esquina Velarde. Teléfono 19633.

## CONSULTAS

**ALVAREZ** Gutiérrez. Consulta vías urinarias, venéreo, sífilis, blenorragia, impotencia, estrecheces. Preciados, 9. Diez-una. Siete-nueve.

**ENFERMEDADES** de la matriz y embarazo, médico especialista. Jardines, 13, principal; tres a cinco.

## DENTISTAS

**DENTISTA.** Trabajos económicos. Plaza Santa Cruz, 4. De 3 a 7.

**CLINICA** Dental. José García, Atocha, 29. Arreglamos dentaduras inservibles. Precios económicos.

**DENTISTA.** Extracciones sin dolor, cinco pesetas; empastes, 10; dentaduras completas, 125; coronas oro, 25 quilates, 30; trabajos al día. Barradas, Montera, 41.

## ENSEÑANZAS

**ADUANAS,** exclusivamente, Academia Cela. Profesorado pericial. Matrícula abierta todo el año. Textos propios. Internado. Fernanflor, 4. Madrid.

**CONTABILIDAD.** Estenoritmia. Enseñanza profesor especializado, San Bernardo, 114.

**BACHILLERATO.** Comercio oficial. Contabilidad. Idiomas. Taquigrafía. Clases comerciales nocturnas. Prado, 11. Academia.

**BACHILLERATO** elemental y universitario. Profesorado titulado. Santa Teresa, 2. Colegio.

**FRANCES,** inglés, alemán, italiano, clases particulares y en grupos. Profesores de los distintos países. Pidan prospectos en la Escuela Berlitz. Arenal, 24. Teléfono 10865.

**SACERDOTE** preceptor, primaria, Bachillerato, francés, inglés, clases domicilio, colegios, academias. Escribid. Profesor, Apartado 40.

**MATEMATICAS** por sacerdote, doctor Ciencias, ex profesor Academia Ingenieros Navales. Juan de Dios, 4

**PIANO,** taquigrafía, clases económicas. Rodríguez San Pedro, 60.

**INSUPERABLE** enseñanza corte, confección, cursará en Academia Serrano. Carretas, 12.

**ACADEMIA** Gimeno. Centro legal técnico, quince años crédito. Arenal, 8.

**PROFESORA** dibujo y pintura con título oficial. Métodos modernos. Señorita Herreros. Prado, 15.

**OPOSICIONES** a escuelas, secretarios Ayuntamientos, oficiales de Gobernación, Radiotelegrafía, Telégrafos, Estadística, Policía, Aduanas, Hacienda, Correos, Taquigrafía, Mecanografía (seis pesetas mensuales). Contestaciones, programas o preparación; "Instituto Reus". Preciados, 23. Tenemos internado. Regalamos prospectos.

**ACADEMIA** de Mazas. La más antigua de España. Arquitectos, Ingenieros. Sección de bachilleratos. Valverde, 22 (toda la casa), Madrid. Pídanse reglamentos.

**DESPRECIAD** libros baratitos, compendiosos. Obra completísima. Taquigrafía García Bote (Congreso).

**BACHILLERATO,** primaria, párvulos, cultura general. Internos, permanentes. Estrella, 3. Colegio.

**COLEGIO** San Juan Bautista. Pez, 44. Primaria, bachilleratos, cultura general.

**MECANOGRAFIA,** taquigrafía, contabilidad, idiomas, ortografía, bachillerato, Magisterio. Andrés Mellado, 9.

**BACHILLERATOS,** Militar, Medicina, Farmacia, Derecho. Academia Gimeno. Arenal, 8. Internado.

**CORREOS,** Telégrafos, Policía. Unica especializada. Academia Gimeno. Arenal, 8 Internado.

**VENDO** hotel Bellavista, dos plantas, calefacción central, baño, 39.000 pesetas. Ramírez Arellano, 15. Ciudad Lineal.

**FINCA** recreo gran parque, hotel, dependencias. Madrid, vendo, permuto por fincas labor, monte. Apartado 293.

**PLAZOS.** Ganga. Solar, 80.000 pies. Barrio Entrevías 0,45 pie; 10.500 pies Colonia Peñagrande, 0,75 pie. Cava Baja, 30, principal.

**COMPRA** venta de fincas rústicas. Corral. Agente Colegiado. Montera, 15.

**CASAS** mediodía, 167.000 pesetas, renta muy barata, 18.480 hipoteca Banco, adquiriríase 60.000, propietario González. Nicolás Salmerón, 10; seis nueve.

**SOLARES** céntricos hasta 100.000 pies, compro directamente propietario. Apartado 288. Teléfono 17626.

## FOTOGRAFOS

¡**BODAS**! Retratos, siempre Casa Roca. Tetuán, 20. ¡El mejor fotógrafo!

## HUESPEDES

**RECOMENDAMOS** restaurant hotel Cantábrico por su esmeradísimo trato. Pensión desde siete pesetas. Cruz, 3. Madrid.

**PENSION** Nacional para sacerdotes, caballeros y matrimonios. Todo "confort". Montera, 53, segundo.

**PENSION** Domingo, "confort", mobiliario nuevo, desde siete pesetas. Mayor, 19.

**MATRIMONIO** cede habitación pensión completa, a caballero honorable. Claudio Coello, 122, principal D, no preguntar portera.

**HOTEL** Iberia, Arenal, 2. Precios baratísimos en habitaciones sin comida.

**MATRIMONIOS,** señoras solas, amigos, excelente trato. Pensión Carmen. Fuencarral, 33.

**PENSION** Norteamérica, habitaciones con todo "confort", desde ocho pesetas. Larra, 9.

**PENSION** "confort" desde ocho pesetas, baño. Narváez, 19. "Metro" Goya.

## ANTIGÜEDADES

**Compro, pago altos precios, alfombras, terciopelos, retablos, cuadros, muebles. Somera, Echegaray, 12. Madrid.**

**ACADEMIA** Anglada, preparaciones prácticas Bancos, escritorios, cálculos, contabilidad, caligrafía, idiomas, taquigrafía. Señoritas, Varones. Leganitos, 8.

**BACHILLERATO** Elemental Universitario, también sección señoritas; Colegio, Academia, Carranza, 24.

**REMINGTON** (Academia). Clases diarias de taquigrafía y mecanografía en último modelo de máquina "Remington". Caballero de Gracia, 34 (esquina Peligros).

**BACHILLERATO** elemental y universitario, exclusivamente para señoritas. Clases especiales de Taquigrafía, Mecanografía e idiomas. Argensola, 6.

**SEÑORITA** profesora de piano, prepara para exámenes del Conservatorio, Francés, Dibujo, Pintura. Secciones particulares. Santa Engracia, 5, tercero.

**ENGLISH** lessons gives experienced Teacher Method rapid. A. Lang. Castelló, 38.

## ESPECIFICOS

**UNAS** gotas de Iodasa Bellot a las comidas purifica la sangre y evita congestiones. Venta en farmacias.

## FILATELIA

**PAQUETES** sellos diferentes. Pidan lista gratis. Gálvez. Cruz, 1, Madrid.

## FINCAS

### Compra-venta

**FINCAS** rústicas y urbanas, solares, compra y venta, "Hispania", Oficina la más importante, acreditada, Alcalá, 16 (Palacio Banco Bilbao).

**COMPRA,** venta, de fincas urbanas y rústicas. "Iberia Inmobiliaria". Centro de Contratación, el de mayor importancia y crédito. Pi y Margall, 17, segundo derecha. Teléfono 10169.

**COMPRA**-venta. Agente matriculado. Federico Soler, abogado. Alcalá, 173; teléfono 55383. Madrid.

**VENTA** casa buen sitio, hipoteca Banco 500.000 ptas. También cambio por solares o finca rústica. El valor para el cambio, la tasación del Banco. Directo propietario. Teléfono 13346.

**SI** desea comprar, vender o permutar casas o solares, diríjase "Fénix Inmobiliario", Cruz, 1, tercero. De seis a nueve.

**ARRIENDO** hoteles y viviendas campo, económicos, por años. Vendo solares plazos, contado. Gómez. Fuencarral, 57.

**VENDO** solar dos fachadas, 2.000 pies. (Cuatro Caminos) Núñez Arce, 5. Guedán.

**VENDO** casa, calle Toledo, 12 % libre. Núñez Arce, 5. Guedán.

**MAGNIFICA** casa próxima al Retiro, urge venta. Hortaleza, 84.

**CASAS** en Madrid, permuto por fincas rústicas. J. B. Brito, Alcalá, 96.

**COMPRA**-venta de fincas facilitamos noticias ventajosas. Colón, 14, Oficinas.

**PENSION** Sancho, próxima a la Puerta del Sol. Pensión económica. Bolsa, 12.

**FAMILIA** distinguida cede elegante gabinete, alcoba. Sitio céntrico. Continental. Arenal, 9.

**PERSONA** desea sacerdote estable o caballero serio. Reloj, 9. María Rodrigo.

**PENSION** desde 8,50, "confort", selecto menú, especial familias. Príncipe, 17.

¡**HUESPEDES**! ¡Viajeros! Magnífico edificio expresamente construído, espléndidas vistas y habitaciones confortabilísimas, comida inmejorable, calefacción, baño, teléfono, seis pesetas. Pardiñas, 34. Verdadera residencia estudiantes.

**PENSION** Golmay, precios módicos, matrimonios, familias, amigos, "confort". Avenida Dato, 8.

**HOTEL** Sudamericano. Rebajas sacerdotes, estables, familias religiosas. Peñalver, 7 (Gran Vía).

**HOTEL** Mediodía, 300 habitaciones desde 5 pesetas. Restaurant, Brasserie instalación moderna.

**LA** Confianza. Pensión económica estudiantes, matrimonios, estables. Montera, 10, tercero.

**PENSION** Arenas. Habitaciones exteriores, amigos, familias. Precios módicos. Teléfono, baño. Fuencarral, 97. Metro Tribunal.

**EN** Pensión del Carmen, Fuencarral, 33, hospedaje serio, excelente trato.

**CASA** particular, católica, admite caballero, pensión económica. Jacometrezo, 84, segundo.

**PENSION** Comercial, especial para estables desde 5,50. Servicio esmerado, baño. Madera, 9, tercero. Teléfono 12788.

**PARTICULAR** cede caballero estable habitación exterior, siete pesetas, con. Cruz 31, primero izquierda.

**IDEAL** Pensión. Reformada, baño, teléfono, rebajas estables. Inmejorable servicio. Jardines, 5, principal. Próxima Montera.

**CABALLERO** desea habitación sin en casa honorable. Dirigirse por carta a S. F. Instituto Reus, Puerta del Sol, 13.

**PENSION** Rodríguez. Especialmente para familias, con o sin pensión. Pensión completa, 10 a 25 pesetas. Calefacción, baño. Avenida Conde de Peñalver, 16.

**PENSION** Torio. Próximo a la Puerta del Sol y Gran Vía, con cuarto de baño. Carmen, 39, primero y segundo. Madrid.

**CALLE** Santa Bárbara, 8, segundo izquierda, habitación exterior para caballero.

**MATRIMONIO** solo da pensión a caballero o sacerdote. Castelló, 13.

**PARTICULAR** hermosas habitaciones, con, sin, con, 5 pesetas. Carretas, 39, tercero izquierda. Ascensor.

**CABALLERO,** funcionario Estado, desea pensión confortable, único, casa distinguida, próximo Cibeles. Arranz. Lista Correos.

**PENSION** Castillo. Arenal, 27, primero. Calefacción central, baño, teléfono. Desde 8 pesetas.

**PENSION** desde 6 pesetas, sacerdote, seglares. Montera, 18, segundo.

## LIBROS

**ORTOGRAFIA** Bullón. Librerías Fe, Rubiños.

## MAQUINAS

**MAQUINAS** para coser de ocasión Singer, desde 60 pesetas, garantizadas 5 años. Taller de reparaciones, Casa Sagarruy, Velarde, 6.

**MAQUINAS** escribir ocasión, garantizadas, todas marcas, baratísimas. Montera, 29, entresuelos.

## MUEBLES

**NOVIAS:** Al lado de "El Imparcial", Duque de Alba, 6, muebles baratísimos, inmenso surtido en camas doradas, madera, hierro.

**MUEBLES** todas clases y estilo, a bajos precios. San Bernardo, 2. Almacenes "Rolí".

## MUSICA

**EDICIONES** baratísimas, pianos de alquiler económicos. Casa Fuentes, Arenal, 20.

## OPTICA

**GRATIS** graduación vista, procedimientos modernos, técnico especializado. Calle Prado, 16.

**OPTICA.** Material fotográfico. Trabajos laboratorio. Vara y López. Opticos. Príncipe, 5.

## PELUQUERIAS

**SEÑORITAS.** Perfecta ondulación permanente, garantizada ocho meses, 25 pesetas, confeccionada en dos horas. Domínguez, peluquero especializado. "Mi Salón". Toledo, 3.

## RADIOTELEFONIA

**RADIO** Vivomir, Alcalá, 73, Madrid. Cortes, 620, Barcelona. Calidad, surtido, novedades en materiales, accesorios, receptores.

## SASTRERIAS

**SASTRERIA** Merchante. Mayor, 82, entresuelo. Talleres modernamente organizados. Hechura, forros de 70 pesetas, por 40. Corte, confección, última palabra.

## TRABAJO

### Ofertas

**NODRIZAS** montañesas y castellanas colocamos. Colón, 14.

**SERVIDUMBRE** respetuosa facilitamos. Colón, 14. Contratación servicios. Teléfono 19600.

**LICENCIADOS** Ejército: Empleos para soldados, cabos, sargentos, certificados Penales. Informes gratis. Unico que puede demostrar tener 2.000 colocados. Centro Gestor. Montera, 20.

**FALTAN** personas relacionadas con capitalistas o Notarías. Hortaleza, 84. Rivas.

**MECANOGRAFOS,** institutrices, profesores, contables, secretarios, administradores, gestionamos colocaciones, Colón, 14. Contratación servicios.

**CENTRO** de colocaciones, 14.200 colocados, casa fundada 1915. Colón, 14.

**EMPLEOS** para licenciados Ejército. Informes, consultas. Presentación expedientes. Colón, 14. Contratación servicios.

**PORTERIAS,** dependientes, amas gobierno, señoras compañía, chofers, cobradores, ordenanzas, gestionamos colocaciones, con absoluta seriedad. Colón, 14. Contratación servicios.

**HOMBRES,** señoras. Empleo fácil, dignificativo; buenas utilidades; independiente ocupaciones, sin desembolsos ni anticipos, escribiendo dirección profesión a Vigo. Apartado 112.

15-25 pesetas diarias, ganarán señoras, caballeros, dedicándonos tardes libres (localidades provincia). Escribid: Apartado 10.073. Madrid

**COCINERAS:** ¿Queréis ganar doble sueldo? Comprad por treinta céntimos una entrega de "La perfecta cocinera" en Madrid-París, sección de menaje, sótano.

**DESEASE** señorita trabajo publicidad, comisión, gratificación. Escribid detalladamente. Agente "Ecos". Fuencarral, 119.

**NECESITO** práctico construcción carreteras, con informes. Cánovas. Larra, 5.

**SERVICIO** doméstico. Preciados, 33. Teléfono 13603.

**SEÑORES** sacerdotes, proporcionamos amas de gobierno, con informes y garantías. Preciados, 33.

**OFRECESE** señorita culta acompañar señoritas, niñas tardes, mañanas; habla alemán, francés, español, buenos informes. Hess. Hortaleza, 21-23, principal derecha.

### Demandas

**VIAJANTE** llevaría casa sólo comisión España-América. Apartado 208. Málaga.

**OFRECESE** asistenta joven, referencias, sueldo 3,25. San Vicente, 60 duplicado, tercero izquierda.

**OFRECESE** ama seca o niñera mayor, doncella, cocinera. Hortaleza, 41.

**PERIODISTA,** gratuitamente trabajaría primer mes. Agencia colaboraciones. Firma regionalmente acreditada. Formalidad excepcional. Manuel Piedrahita. Galileo, 45, tercero.

**PARA** territorios españoles Guinea, Fernando Poo, admito comisiones, representaciones. Escribid: Montera, 8, anuncios Guinea.

**PELETERA** excelente, cógense puntos. Fuencarral, 77.

**SEÑORA,** hija comerciante conocidísimo Madrid, desea colocación distinguida en provincias, sin sueldo. Escribid: Pilar Gutiérrez. Carretas, 3. Continental.

**AMA** cría, joven, ofrécese casa padres. Razón: Fuencarral, 54, principal derecha.

**OFRECESE** asistenta martes y sábados. Plaza San Miguel, 6 (Portería).

## TRANSPORTES

**MUDANZAS,** 20 pesetas. Transportes España. Costanilla Capuchinos, 3. Teléfono 14834.

## TRASPASOS

**TRASPASAMOS** locales y establecimientos, rapidez y reserva. Colón, 14. Contratación servicios.

**BAR** acreditado, frente Stádium, traspaso. Ruiz. Ucedá, 3. Puente Vallecas.

**A** plazos se traspasaría tienda ultramarinos. Cava Baja, 30, principal.

## VARIOS

**CALDO** de gallina Kub, 30 céntimos. Manuel Ortiz. Preciados, 4.

**ALTARES,** esculturas religiosas. Vicente Tena. Fresquet, 3, Valencia. Teléfono interurbano 12312.

**JORDANA.** Condecoraciones banderas, espadas, galones, cordones y bordados de uniformes. Príncipe, 9. Madrid.

**MARQUETERIA,** dibujos, sierras, maderas, herramientas todas clases. Aztiria, Cañizares, 18.

**ASUNTOS** judiciales, testamentarias, anticipo gastos, abogado; consulta cinco pesetas; seis a ocho. Montera, 20.

**DEPILACION** eléctrica garantizada, única eficaz, inofensiva, rápida, indolora. Dr. Subirachs. Montera, 51.

**GRANJA** próxima Madrid con seiscientas gallinas, traspaso, baratísima. Apartado 8.072.

**ELECTROMOTORES,** limpieza, conservación, reparación, compra, venta. Móstoles. Cabestreros, 5. Teléfono 71742.

**RELOJES** pulseras caballeros, despertadores y pared de las mejores marcas. Modernos talleres de composturas, garantía seria. Ismael Guerrero. León, 35 (casi esquina Antón Martín). Descuento 10 % a suscriptores presenten anuncio.

**UN** flan en cinco minutos, véase la muestra en el escaparate. Manuel Ortiz. Preciados, 4.

**A** cambio fácil condición, daría "fórmula", enseñaría práctícamente elaboración "Insecticida", análogo al Flit, mejores marcas. M. Muñoz. Navarclés (Barcelona).

**ABOGADO.** Asuntos civiles, criminales, mercantiles. Anticipo gastos. Consulta económica. Cava Baja, 16, tardes.

## VENTAS

**PIANOS** Gorskalimann, Bosendorfer, Ehrbar, Autopianos. Ocasión, baratísimos. Armoniums Mustel. Materiales. Rodríguez. Ventura Vega, 3.

**CUADROS,** mejor surtido Casa Roca. Colegiata, 11. Molduras, grabados, cleografías.

**CAMAS** doradas, gran surtido y más baratas que fábrica. Desengaño, 20 (esquina Ballesta).

**PIANOS,** autopianos, armónios, violines, baratísimos, plazos, alquiler, cambio. Casa Corredera. Valverde, 22.

**LINOLEUM.** Persianas. Gran saldo mitad precio. Salinas. Carranza, 5. Teléfono 32370.

**ALEACIONES** cromo-níquel para calefacciones eléctricas. Gilby Wire (E. U.), Vivomir. Alcalá, 73, Madrid; Cortes, 620, Barcelona.

**MANTONES** de Manila, mantillas, peinas y abanicos, los mayores surtidos, las mejores calidades y precios. Calatrava, 9, Preciados, 60.

**BOLSILLOS** preciosos, baratísimos, medias, sombrillas, abanicos. Sánchez Sierra. Fuencarral, 46.

**MUEBLES** de todas clases; armarios, comedores. Desengaño, 20 (esquina Ballesta).

**CAMAS** doradas. Visítanos los últimos y aquí compraréis. Valverde, 1. Fábrica, esquina Desengaño.

**VENDESE** ómnibus Unic, 14 personas. Príncipe de Vergara, 44.

**AUTOPIANOS,** rollos, gramófonos, discos, pianos, alquiler, plazos. Oliver. Victoria, 4.

**SOMBREROS** caballero, señora. Reforma, limpieza, teñido. Económico. Velarde, 10 duplicado.

**VENDO** lámpara cristal y bronce veinticuatro brazos, once a catorce. Castelló, 13, entresuelo.

**VENDO** barato seleccionadora de grano, tractor americano y camioneta Ford. A. Pérez. Jorge Juan, 63.

**OBJETOS** para regalos. Platería. Orfebrería. Artículos religiosos. Constantes novedades. Fabricación propia. Casa Aryma, Carmen, 28, Madrid.

**VENDENSE** baratas modernas vitrinas instaladas portal. Alcalá, 17.

**ORNAMENTOS** para iglesia. Imágenes. Orfebrería religiosa, estampas, rosarios. La casa mejor surtida de España. Valentín Caderot. Regalado, 9, Valladolid.

100 cupones Progreso, Mundial, Cadenas o Madrid, 200 Nacional, Fortuna o Ideal, regala esta Casa en kilo café de 8 y 9 pesetas de la casa; 100 ó 200 invariablemente en kilo de "Estrella", "Cafeto", "Guilis" o de la Casa de 10 pesetas; 70 cupones o 140 en kilo de 9 pesetas "Estrella", "Cafeto" o "Guilis". En los cuartos y en los medios se regala lo que corresponde a lo indicado. En cada libra de chocolate de la marca "Panamá", 25 ó 50 cupones se regalan invariablemente. Economato Melgar. Relatores, 9. Teléfono 14459.

**VENDO** comedor inmejorable. Corredera Alta, 8, segundo izquierda.

**PLAZOS.** Bonito automóvil Citroen, faetón, cuatro asientos, 1.750 pesetas. Cava Baja, 30, principal.

**COMEDOR,** despacho, varios. Prenderos, no. Valverde, 1 duplicado.

**ALAMBRE** de compensación Gilby para reguladores de voltaje en radio-receptores de corriente alterna. Vivomir. Alcalá, 73, Madrid. Cortes, 620, Barcelona.

**COLONIAS,** 2,50 litro. Esencias, una peseta onza. Arroyo. Barquillo, 9.

**SOMIERS** acero Victoria, el más higiénico y fuerte. José Puente. Madrid.

**CUADROS** antiguos, modernos, objetos de arte. Galerías Ferreres. Echegaray, 27.

**PERSIANAS.** Saldo mitad precio. José Más. Hortaleza, 98. Teléfono 14224.

**INGENIEROS AGRONOMOS -- PERITOS AGRICOLAS** Academia Gaspar Velázquez. Exclusiva para estas preparaciones. Informes: Fernando VI, 19.

Pedidlas en todas partes y a la
**Compañía General Española de Electricidad**
APARTADO 150.-MADRID

**TERMAS PALLARES**
**ALHAMA DE ARAGON**
REUMA - ARTRITISMO - OBESIDAD
Pensiones completas de 12 a 27 pesetas.
Temporada oficial: 1.° junio a 15 octubre
COCINA FRANCESA Y ESPAÑOLA
**Nueva Dirección**
Para informes: MADRID, Luchana, 6. Tel. 33223, y en ALHAMA DE ARAGON. Termas Pallarés.

**PROPAGANDA**
Cubiertos metal blanco, alpaca, a 1,50. Lavabos completos con cubo y jarro a 11,75. Barras doradas para cortinajes a 3,45. Especialidad en batería de cocina propia de Hoteles, Colegios, etc.
**IBARRONDO**
**Infantas, 29 (esquina a Colmenares)**

**VELLUDAS**
EXTIRPADOR DOCTOR BERENGUER. Inofensivo para el tratamiento contra el pelo y vello. Gasto para siempre, 15 pesetas. Por correo, 16. Farmacia Gayoso, Arenal, 2, Madrid, y en todas partes y centros. Los hombres lo usan para las manos.

**Al efectuar sus compras, haga referencia a los anuncios publicados en EL DEBATE**

**INGENIEROS INDUSTRIALES** Academia SAN ISIDORO Y SAN MIGUEL. Profesorado ingenieros industriales. Internado modelo. Infantas, 31, y Marq. de Valdeiglesias, 4. Tel. 12254 y 14812.

VINOS Y CONAC
Casa fundada en el año 1730
**PEDRO DOMECQ**
PROPIETARIA
de dos tercios del pago de Macharnudo, viñedo el más renombrado de la región.
Dirección: PEDRO DOMECQ Y CIA, Jerez de la Frontera

**HIJO DE VILLASANTE Y C.ª**
OPTICOS
Príncipe, 10, MADRID
Especialidad en el montaje de prescripciones oculísticas
Cristales PUNKTAL ZEISS.

**Extracción de aceites de orujo**
Instalaciones perfeccionadas, patentadas. Grandes y pequeñas. Económicas, potentes, seguras. Disolvente ininflamable, máximo rendimiento.
José P. de Gracia.—PI Y MARGALL, 9, MADRID.

**INGENIEROS DE MONTES** Academia Jofre, Apodaca, 11. Preparación exclusiva. Director: Aurelio Pérez Jofre, ingeniero del Cuerpo. Soliciten detalles.

†

XXVII ANIVERSARIO
DEL EXCELENTISIMO SEÑOR

**DON JOSE DE OÑATE Y RUIZ**

Senador del reino y ex diputado a Cortes

Falleció el día 26 de septiembre de 1902

Habiendo recibido la bendición de Su Santidad

**R. I. P.**

Todas las misas que se celebren el 26 del corriente en los templos de esta Corte, Santos Justo y Pástor (Maravillas), Nuestra Señora de la Concepción, San Manuel y San Benito y Padres Salesianos (Ronda de Atocha), así como las que se digan el 25 en el oratorio del Espíritu Santo (Padres Agustinos), y dicho día 26 en el oratorio de Villa Andrea (Sarría, provincia de Lugo), en la parroquia de Santa María de Nieva (Segovia), en la de El Escorial y en el oratorio de la fábrica de Matías López (Escorial), serán aplicadas en sufragio del alma de dicho señor.

Sus hijos, hijas políticas, nietos y demás parientes

RUEGAN a sus amigos le encomienden a Dios.

(A-7)

Oficinas de Publicidad: R. CORTES, Valverde, 8, 1.°

†

LA SEÑORA

**DOÑA INES D'OLHABERRIAGUE Y SANCHEZ DE OCAÑA**

VIUDA DE DON JUAN DE LA CAMARA

Entregó su alma a Dios el día 22 de septiembre de 1929

Después de recibir los Santos Sacramentos y la bendición de Su Santidad

**R. I. P.**

Su director espiritual, reverendo padre Fr. Juan Bautista Feliú, carmelita calzado; sus hijos, don Luis, doña Mercedes, doña Carmen (ausente) y doña Consuelo; hijos políticos, doña Carmen Gasset, don José Andrés de Oteyza, don Santiago F. Villanueva (ausente) y don Manuel Ocharan; nietos, hermanos políticos, sobrinos, primos y demás parientes

RUEGAN a sus amigos se sirvan encomendar su alma a Dios.

El funeral tendrá lugar, a las once y media de la mañana, el día 25 de los corrientes, en la iglesia parroquial de la Concepción. Las misas gregorianas darán principio hoy 24, a las once de la mañana, en la capilla de los PP. Carmelitas Calzados (Ayala, 27). Todas las misas que hoy se celebren, así como la Exposición de Su Divina Majestad, en la capilla del Cristo de la iglesia parroquial de San Ginés, y también las misas y Exposición que tengan lugar el día 28 del actual en la referida capilla de los PP. Carmelitas, serán aplicadas por el eterno descanso del alma de la finada.

Varios señores Prelados tienen concedidas indulgencias en la forma acostumbrada.

Por expresa disposición de la finada, no se hicieron invitaciones para el entierro.

**COLEGIO DE SAN IGNACIO** Fundado en el año 1864. Primaria y Bachilleratos Elemental y Universitarios. Carreras especiales y Facultativas. Director: DON IGNACIO GARCIA ALBERICIO, Costanilla de los Angeles, 3. MADRID. Todos los alumnos, tanto de la sección de Letras como de Ciencias, presentados a examen por este Colegio en el presente curso, han aprobado el Bachillerato Universitario.

# Perspectivas sociales

¿Llegará acaso un día en que las cuestiones en que se disputa los medios de vida y el binestar material habrán perdido la importancia que ahora tienen? Por lo menos puede preverse esa posibilidad. Todavía hay problemas muy importantes que resolver, por ejemplo: el seguro contra el paro, la cuestión del colonato en que de alguna manera habrá que impedir la posibilidad de un despido arbitrario del colono o la desmesurada elevación de la renta, que equivale al despido. La solución de otros problemas está iniciada, sin haber llegado al debido desarrollo. Hay que pensar además en la perturbación económica que puede venir de esas masas que viven en Asia reducidas a una existencia pobrísima.

Es indudable de todas suertes que se camina hacia un estado social en que todo el que trabaja disfrute de una situación segura y garantizada, base de una existencia estable, no turbada por la incertidumbre del mañana. Si se llegara, pues, a un estado social que podemos llamar de equilibrio entre la libertad y la justicia, ese equilibrio no podría ya ser sobrepasado o excedido con mayores reglamentaciones sin herir resortes que son vitales para la sociedad. El espíritu de iniciativa espoleado por el afán de lucro, el gusto por el azar; por la eventualidad que mantiene alerta la esperanza y ensancha los horizontes del éxito posible, no sólo son imprescindibles para el progreso de la producción, sino que sazonan la existencia individual. La existencia sería tediosa si estuviera recluída en el círculo limitado y monótono de la satifacción segura de las necesidades materiales.

Profundamente observó Haurión en su folleto sobre "el orden social, la justicia y el derecho" que el espíritu de especulación, asociado al trabajo de la producción, encubre el carácter penoso de ese trabajo por una especia de hipnosis. El resorte oculto del organismo individualista—dice Haurion—no es el interés individual sólo, es el interés individual asociado al espíritu de especulación y, en este sentido, a la pasión del juego. Una sociedad individualista que ya no arriesga nada, no tiene ya espíritu de empresa y es una sociedad muerta. El espíritu especulativo del Occidente utiliza para la acción el ensueño en el que el Oriente se aletarga.

Otra observación de Haurión es que el sistema jurídico individualista, orientado según el eje de la especulación, del riesgo y de la empresa, afirma con fuerza que el hombre no vive en el presente, sino únicamente en el porvenir, que es el lugar geométrico de las especulaciones. Todo está vuelto hacia la especulación y nada hacia el goce inmediato, es decir, que todo está vuelto hacia la producción y nada hacia el consumo.

Además, es sabido que la igualdad formal, que da a todos la misma recompensa, mata el estímulo, adormece la emulación y favorece a holgazanes, imprevisores e ineptos con perjuicio de los hombres laboriosos, previsores y de voluntad tensa y disciplinada. Este argumento no tiene verdadera aplicación mientras con la organización social y la protección de las leyes se trate de evitar miserias inmerecidas y de buscar la ayuda mútua, la justa defensa y el legítimo mejoramiento. Pero puede llegar un día en que, remediadas en general esas miserias inmerecidas y quebrantada la posibilidad de abusivos logros no se pueda avanzar más sin amparar desidias o vicios y sin dañar aquel sentido íntimo de la justicia, que consiste en tratar desigualmente a los que tienen méritos desiguales.

En la institución de la propiedad se concilia la estabilidad de la existencia y el interés personal y familiar que lleva a perfeccionar el trabajo y a mejorar las cosas productivas.

La propiedad inmueble es la institución más perfecta, y de ahí la tendencia de la escuela católica, siguiendo las enseñanzas pontificias, a procurar su mayor difusión, aumentando el número de propietarios. Otro género de propiedad es la industrial, cuya difusión se consigue por el accionariado obrero. No da este accionariado una estabilidad tan completa como la que da la propiedad inmueble, pero afirma su personalidad del obrero como agente substantivo, no meramente instrumental, de la producción, y anima y vivifica su trabajo con el espíritu de empresa, poniendo en relación el estuerzo con la ganancia.

El mejoramiento de las clases trabajadoras podrá hacer que grandes masas se asomen a la vida de la cultura y que, desaparecida la agobiante inquietud por el mañana inseguro, adquiera mayor importancia todavía la lucha en el campo moral, y quede mayor margen a las preocupaciones, necesidades y aspiraciones del espíritu. La naturaleza no será sólo explotada en sus recursos útiles, sino contemplada como obra de Dios. Se comprenderá tal vez la doctrina de Santo Tomás en su "Summa contra Gentes", según la cual todos los oficios humanos, si bien se consideran, parecen servir a los que contemplan la verdad. Una cultura religiosa, profunda y comprensiva ,será necesaria para para mostrar al mundo la verdad tal como es, con su bienhechora austeridad, pero también con su grandeza y su atractivo soberano. Desde las grandes tradiciones intelectuales del Cristianismo, hasta los misteriosos encantos de la liturgia, todo habrá de ser difundido y puesto ante los ojos y ante el corazón de los hombres de buena voluntad.

**Salvador MINGUIJON**

Los teléfonos de EL DEBATE son los números 71500, 71501, 71509 y 72805

# AYER MURIO EN PARIS EL CARDENAL DUBOIS

## ERA EL VIGESIMO ARZOBISPO DE PARIS

### Tres días antes del fallecimiento celebró su jubileo sacerdotal

PARIS, 23.—A las cinco y veinticinco de la tarde ha fallecido el Cardenal monseñor Dubois, Arzobispo de París.

A las tres y cinco había entrado en período agónico.

El Nuncio de Su Santidad ha acompañado al moribundo en sus últimos momentos.

* * *

**N. de la R.**—Ha fallecido Monseñor Luis Ernesto Dubois, Cardenal Arzobispo de París, tres días después de celebrar sus bodas de oro con la Iglesia. Ordenado sacerdote el mismo año que el Santo Padre, cantó primera vez misa el 20 de septiembre de 1879.

Hijo de una modestísima familia de artesanos manseanos, había nacido en Saint Calais, en la diócesis de Mans y en el departamento del Sarthe, el 1 de septiembre de 1856; contaba, por consiguiente, al morir, setenta y tres años. Educado en un ambiente profundamente religioso, uno de sus biógrafos refiere de él que vistió la púrpura durante sesenta y ocho años. En efecto, a los cinco era niño de coro en la iglesia de su pueblo natal.

Efectuó sus estudios en Saint Calais, Précigné y Le Mans, y, una vez ordenado sacerdote, desempeñó el puesto de vicario, sucesivamente, en Brulon, Lude y La Couture. Párroco de San Benedicto, en Mans, en 1895, dirigió, desde 1895, "La Semana Religiosa" de aquella diócesis, de la que fué nombra-

do vicario general en 1898, para ser promovido Obispo de Verdún el 5 de abril de 1901. Pasó a ocupar la silla archiepiscopal de Bourges el 30 de noviembre de 1909, y el 13 de marzo de 1916 fué electo Arzobispo de Rouen. Se le concedió la birreta cardinalicia en diciembre del mismo año, y se le proclamó Cardenal, por Benedicto XV, en el Consistorio del día 4, con el título de Santa María in Aquiro. El 30 de septiembre de 1920 pasó a la Archidiócesis de Pris, en la cual sustituyó al Cardenal Amette, fallecido el 29 de agosto anterior.

El Cardenal Dubois era el vigésimo Arzobispo de la capital de Francia. Fundada esta Archidiócesis en el año 1622, en el reinado de Luis XIII, tres de sus veinte Arzobispos fueron víctimas de las persecuciones anticatólicas del siglo pasado. Uno de ellos, Monseñor Dionisio Augusto Affre, murió de un balazo perdido, ante la barricada del barrio de San Antonio, el 27 de junio de 1848, cuando exhortaba a los insurrectos a la sumisión; otro, Monseñor Mario Domingo Sibour, que sucedió al anterior, fué asesinado el 3 de enero de 1857, por Juan Verger, en la iglesia de San Esteban del Monte, y al tercero, Monseñor Jorge Darboy, lo fusilaron el 24 de mayo de 1871, los asesinos de la Commune.

Era monseñor Dubois comendador de la Legión de Honor, distinción que le fué otorgada en junio de 1926 con motivo de sus bodas de plata con el episcopado; las insignias le fueron solemnemente impuestas por el actual presidente de la república, Doumergue. Representó personalmente a la Iglesia de Francia en el Congreso Eucarístico Internacional de Chicago, celebrado en el mismo año.

Sus principales pastorales son: "En favor de la escuela libre", "La guerra desde el punto de vista cristiano", "Relaciones de la Iglesia de mañana con Roma", "La paz cristiana" y "Las condiciones morales y religiosas para un resurgimiento nacional". Investigador meticuloso y paciente, deja varias obras históricas, principalmente una sobre la "Vida de San José", en la que se revela como un concienzudo escriturario.

Era un hombre sencillo, afable, celosísimo pastor de almas, dotado de un poco común talento de diplomático y de una actividad extraordinaria. De su carácter dice bastante la siguiente anécdota:

Un día, acompañado de su secretario particular, se dirigió a Le Bourget para asistir a la bendición de un aeroplano. Varios obreros que trabajaban en la construcción de un cobertizo, al ver a aquellos dos sacerdotes, quisieron burlarse de ellos. Y cuando el Cardenal, una vez terminada la ceremonia, se dirigió al restaurante del aeropuerto donde había sido dispuesto un "lunch", uno de los obreros marchó tras él para poner en práctica su burla.

El Cardenal se dió cuenta inmediatamente. Y tomando en sus dedos una copa de "champagne", se la ofreció con la más delicada y cordial de las sonrisas. El importuno quedó de una pieza, y, sin saber qué contestar, tomó la copa y apuró su contenido.

Cuando se reunió con sus compañeros, éstos le interpelaron sobre los resultados de la broma.

—He reflexionado, contestó, y me ha parecido estúpido burlarme de esos señores. Y os aseguro que me he entendido muy bien con ellos, sobre todo con aquél que sonríe tan afectuosamente...

## Pésame de Doumergue

PARIS, 23.—En cuanto tuvo noticia del fallecimieno de monseñor Dubois, Cardenal Arzobispo de París, el presidente de la República, Doumergue, encargó a un coronel perteneciente a su Casa Militar, que diera el pésame, en su nombre, a los dos Obispos auxiliares de la capital francesa y al Clero en general.

## Traslado del cadáver

PARIS, 23.—Los restos mortales del Cardenal Arzobispo de esta capital, monseñor Dubois, han sido trasladados al Palacio Arzobispal.

Ante el cadáver han desfilado numerosos personajes, entre ellos el presidente del Consejo de ministros, Arístides Briand, y el embajador de España en París, señor Quiñones de León, los cuales han firmado en las listas colocadas al efecto.

Hoy martes se efectuará el embalsamamiento del cadáver y después será autorizada la entrada de fieles para que puedan desfilar ante los restos.

## La bendición del Pontífice

PARIS, 23.—El Nuncio, monseñor Maglione; los señores Painlevé (ministro de la Guerra), Tardieu (Interior), Leygues (Marina) y Chiappe (prefecto de Policía del Sena), la señora de Poincaré y otras muchas personalidades visitaron la clínica de la calle Oudinot, interesándose por la salud del Prelado.

El Papa ha telegrafiado por dos veces a Monseñor Maglione, rogándole que dé, en su nombre, la bendición al Arzobispo.

## LO QUE DICEN ELLAS, por K-HITO

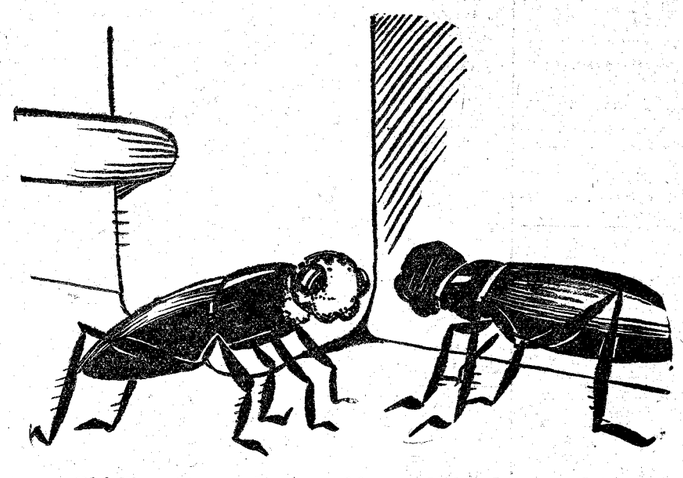

**—¡Oh! Te encuentro hoy guapísima. ¿Qué polvos usas?**
**—No sé; aún no he podido ver el envase. Es un insecticida nuevo que me han echado hoy y que me favorece muchísimo.**

DEL COLOR DE MI CRISTAL

# NO MAS TONTOS

¡Portentoso descubrimiento! Un doctor austriaco ha hallado el medio de curar la idiotez. Edison, pensará que esta invención viene inoportunamente para su gloria, porque las fiestas del homenaje que se le prepara ya no pueden ser tan brillantes. ¿Qué valen sus inventos al lado de este otro?

Dice el doctor que todo hombre tiene en su cerebro una substancia especial, la cual puede ser aumentada por medio de unas inyecciones para desarrollar la inteligencia. Quizá sea demasiado absoluta esa afirmación de que todo hombre posea la tal substancia y la consiguiente aptitud para ser mejorado intelectualmente; pero, de todos modos, la novedad tiene aparato de mucha importancia. Sin embargo, esto de poder suministrar el talento con jeringuilla va a ofrecer graves inconvenientes.

El primero, que los interesados no se han de prestar al tratamiento. A cualquiera se puede convencer de que tiene el hígado enfermo y debe someterse a un plan curativo; pero, ¿a quién se convencerá de que es tonto y de que necesite las prodigiosas inyecciones? Porque si se le convence, ya no es tonto.

Ni ha de ser fácil obtener el beneficio de que los inteligentes quieran aumentar sus facultades. Habrá quien crea que necesita engordar o enflaquecer o crecer o menguar; ¿pero tener más talento? No. Todos creen haber llegado al máximun.

Luego los tratamientos habrán de imponerse por la fuerza y acaso ésto les quite eficacia. Y suponiendo que a todos se les iguale en capacidad ¿no será entonces mucho más soso el mundo? Si no hubiera tontos no tendría ventaja ser listo. Así también la gracia del dinero consiste en que unos lo tengan y otros no. Las nivelaciones siempre tienen carácter destructivo.

No obstante, parece que el descubridor ha obtenido ya algunas curaciones. Hay gente que se presta a todo. Lo grave para los curados será que tengan que someterse a la exhibición, como casos clínicos. Tendrán que confesar que han sido imbéciles y ésta es una confesión penosa. Leyendo prospectos anunciadores de específicos (que es una lectura muy amena y recomendable para los aburridos) he tenido muchas veces ocasión de ver retratos de personas curadas con las píldoras, el jarabe o la loción. A los retratos suelen acompañarse testimonios escritos de agradecimiento. Puede esperarse que una persona no se avergüence de decir que le ha dolido el estómago durante varios años para venir a parar a los efectos beneficiosos del específico. Con un poco de esfuerzo habrá hasta quien declare que ha sido calvo y que si hoy tiene la hermosa cabellera que puede verse en la fotografía la debe a haberse frotado la cabeza con el "Capilífero" o con la "Pilosina". Pero me cuesta mucho trabajo creer que alguien deje que se publique en los prospectos su testimodio redactado en términos como los siguientes:

"Muy señor mío: Le agradeceré que publique esta carta para conocimiento de la humanidad que sufre, y que todos puedan beneficiarse de su invento, como yo me he beneficiado. Yo era imbécil desde mi infancia. Pero imbécil del todo. Algunas veces me decía a mí mismo: "¿Cómo seré yo tan idiota?" Pues me pusieron sus inyecciones de usted, y he cambiado por completo. Baste decir que ahora estoy de timador, que ya sabe usted lo listo que hace falta ser para este oficio."

No; no creo que puedan publicarse muchos testimonios de éstos. Y acaso sea mejor no publicarlos, porque de su lectura podría deducir el público que la curación de la idiotez no había sido completa.

En todo caso, no hay que alegrarse demasiado por la invención. Quizá produzca inocentes víctimas. Por lo menos, a mí me da lástima de los que resulten curados. ¡Pobres tontos! ¿Qué mal hacen para que se les condene a la pena de discurrir?

**Tirso MEDINA**

# CHINITAS

Buscando la juventud sempiterna.

"Las investigaciones del doctor Banting están orientadas hacia el conocimiento de una de las substancias más misteriosas del mundo. La miel especial que las abejas obreras dan como alimento a las reinas."

Nos alegraremos de que Banting triunfe. Después de todo...

Pero nos permitimos hacer observar que en la colmena humana, sin ningún producto especial, los que mejor se conservan son los zánganos.

* * *

**"Frutos prepara un estreno"**

Muy bien.

Vamos a ver si se da el viceversa...

* * *

"Contra lo que muchos escritores propalan; unos, porque sinceramente lo creen; otros, a sabiendas de que dejan mal parada la verdad. Rusia no es un misterioso arcano. Las deficiencias de informaciones sobre la vida de la República de los Soviets, obedece, más que a la falta de datos, a las escasas relaciones que existen entre dicho país y el resto del mundo y a las dificultades que ofrece el enrevesado idioma ruso."

Pues sí hay muchos datos, pero no están a mano, y si lo están no se entienden... ¡El arcano es el suelto, colega!

* * *

De una revista de Tribunales.

"Al hecho de que el procesado intentara estrangular a la chica, no le concedieron importancia. Nunca pudo creer que el que ocupa el banquillo fuese a estrangular a Encarnación. Pero, a pesar de esto, se creyó en el deber de aconsejar a la muchacha."

Se oye el consejo:

—Mira, Encarna: ese bruto te ha querido estrangular; ya lo he visto. Yo aconsejo que no te preocupes, porque, realmente la cosa no tiene trascendencia. ¡Un día u otro hemos de morir!

* * *

Hemos leído en una revista agrícola: "Los arseniatos deben ser pulverizados, porque son, como todo el mundo sabe, insolventes."

La verdad: nos parece que esas afirmaciones no son para publicadas.

El crédito de los arseniatos es tan respetable como el de cualquiera...

Aparte de que, si se enteran, puede crearse un conflicto insoluble...

**VIESMO**

# No hubo mutilaciones en Palestina

JERUSALEN, 23.—El informe de los facultativos árabes que participaron en los trabajos de exhumación de las víctimas de Hebron dice que no ha sido descubierta ninguna mutilación en ninguno de los 22 cadáveres que han examinado.

# Un barco embarrancado en la costa de Ceylán

COLOMBO, 23.—El vapor "Hochst", embarrancado cerca de la isla Minicoy, comunica que se encuentra en la imposibilidad de maniobrar por sus propios medios, a causa de habérsele abierto una vía de agua.

Ha zarpado, para prestarle socorro, el remolcador "Hércules".

# Vende por un dólar efectos que valen un millón

LONDRES, 23.—Telegrafían de Nueva York al "Times" que el cobrador de un Banco, recientemente detenido con motivo de la desaparición de cheques y efectos confiados a su custodia, ha confesado que los había vendido en la calle por un dólar. Como se recordará el valor de los efectos desaparecidos era de más de un millón de dólares.

# Valdemaras continuará en Negocios Extranjeros

KOVNO, 23.—El ministro de Hacienda, J. Kubelis, ministro de Hacienda en el anterior Gabinete dimisionario, ha aceptado la misión de constituir nuevo Gobierno.

Valdemaras continuará desempeñando la cartera de Negocios Extranjeros.

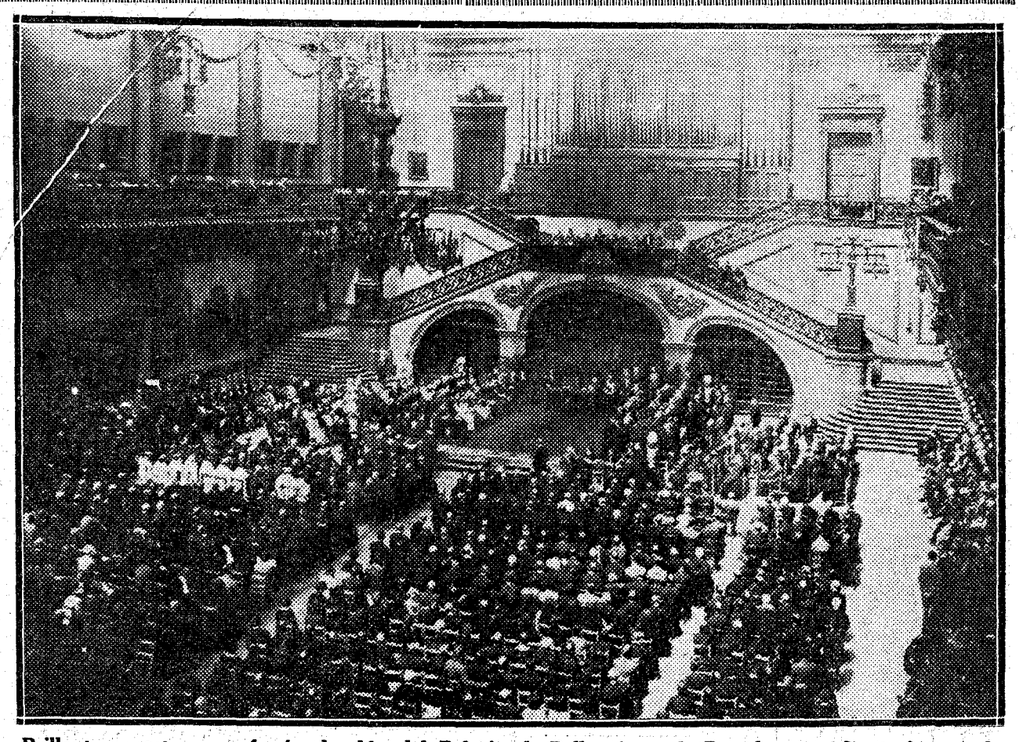

**Brillante aspecto que ofrecía el salón del Palacio de Bellas Artes de Barcelona en el acto inaugural del Congreso Nacional de Misiones.** (Foto Sport)

# EL VIAJE DEL PRESIDENTE A GRAUS

**El general Primo de Rivera al llegar a Graus para asistir a la inauguración del monumento a Joaquín Costa.**

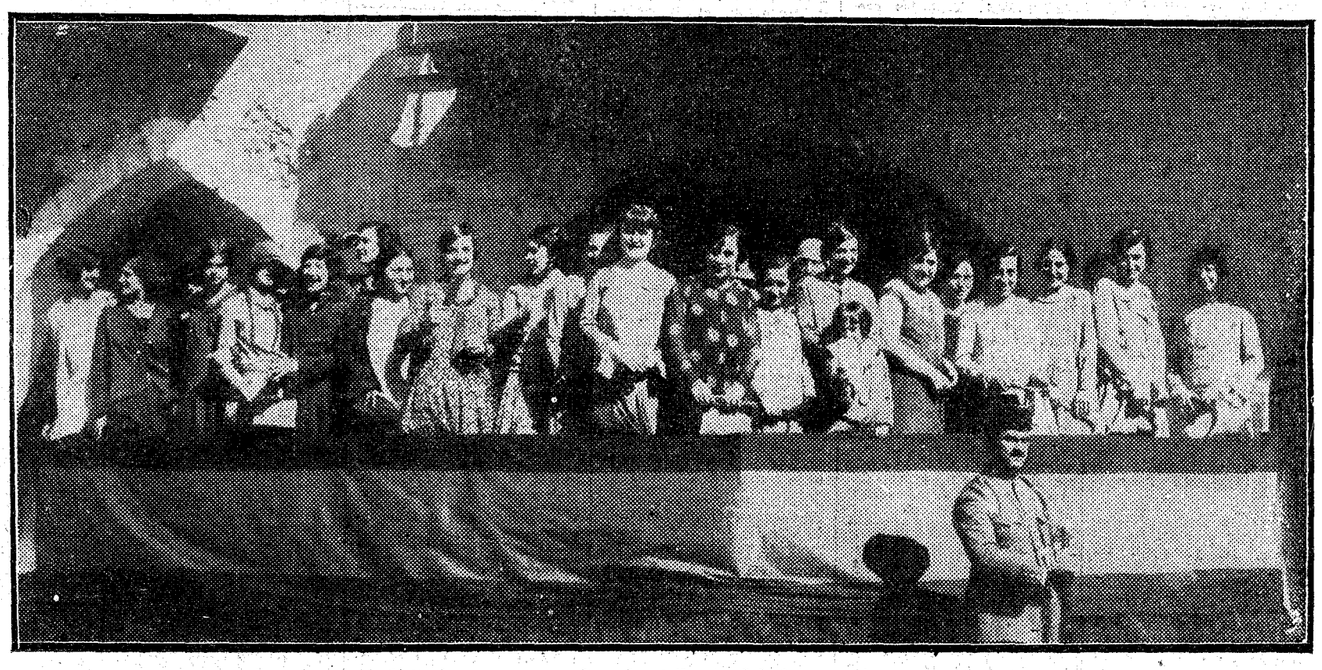

**Señoritas que ocupaban la tribuna del Ayuntamiento.** (Fotos Vidal)