EL TIEMPO (S. Meteorológico O.).—Para hoy: Toda España, vientos flojos, bueno. Aumento de la temperatura. Máxima del miércoles, 32º en Orense, Toledo, Ciudad Real y Albacete; mínima de ayer, 11º en Orense, Oviedo, León, Guadalajara y Ciudad Real. Madrid: máxima de ayer, 29º,1; mínima, 15º,3.

EL DEBATE

PRECIOS DE SUSCRIPCION
MADRID ..... 2,50 pesetas al mes
PROVINCIAS ..... 9,00 ptas. trimestre
PAGO ADELANTADO — FRANQUEO CONCERTADO

MADRID.—Año XVIII.—Núm. 5.902 · Viernes 15 de junio de 1928 · CINCO EDICIONES DIARIAS · Apartado 466.—Red. y Admón., COLEGIATA, 7. Teléfonos 11.194 y 11.195.

DEL MOMENTO POLITICO

Iba siendo creencia general que el día 13 del próximo septiembre habría un cambio de Gobierno. Y el rumor no carecía de fundamento, como se ha visto por las notas oficiosas de estos últimos días. Por eso, nosotros, que varias veces, en el transcurso de estos cinco años, hemos disipado habillas análogas, no lo hicimos así en la presente ocasión; antes recogimos en nuestras columnas el anuncio de una crisis para plazo no muy lejano. Ahora las cosas cambian. Las últimas declaraciones del presidente vuelven a colocar la aguja del barómetro político en «buen tiempo fijo». La situación es completamente distinta a la de hace ocho días. Es, pues, un deber nuestro el fijar posiciones; el exponer, ante las notas sinceras de Primo de Rivera, nuestro sincero pensamiento. Esta lealtad para con el presidente es lo único que puede dar algún valor a nuestro sentir, y esperamos que por ello se nos permita manifestarle.

La noticia inesperada de la radical resolución de Primo de Rivera había sido recibida en España con disgusto. Y no nos referimos a los incondicionales del Gobierno. Esos no cuentan en esta ocasión; su opinión es conocida. Eran los hombres ajenos a los azares de la política, lo que pudiéramos llamar representantes del gran público; eran no pocos enemigos políticos del general los que se mostraban desagradablemente sorprendidos por el anuncio de un próximo cambio de Gabinete. Sin duda, recordaban lo que nadie puede olvidar, aunque, algunos aparentan, en ocasiones, olvidarlo; el estado del país en los días anteriores al golpe de Estado, las alteraciones de orden público, las escandalosas y estériles sesiones parlamentarias, la inseguridad en vidas y haciendas, lo inestable de la situación gubernamental, las crisis laboriosas... Todos reconocían implícitamente los beneficios de la dictadura.

Un plebiscito leal y honrado hubiera confirmado a Primo de Rivera en el Poder por una mayoría abrumadora. España desea que continúe el marqués de Estella, entre otras razones, porque no columbra al político capaz de gobernarla en los momentos presentes, dentro de un régimen constitucional.

Pues, a pesar de todo esto, nosotros habíamos estimado sumamente política la resolución del general. No lo decíamos mirando sólo a su conveniencia personal. Ya se entiende que para él esta retirada espontánea era el término más brillante que podía apetecer para salir de la dictadura. Hasta los más maliciosos hubieran tenido que reconocer que había en el ánimo del presidente menos ambición y más patriotismo de lo que ellos le atribuían. Al estimar nosotros saludable la crisis en un plazo próximo—sea de dos, sea de cuatro o de ocho meses—teníamos en cuenta, principalmente, razones de conveniencia pública. Y la primera de ellas es que importa que el marqués de Estella se retire cuando sea patente a todos que se va porque quiere irse. Importa que la nación juzgue prematura su salida del Gobierno. Primo de Rivera, alejado del Poder por espontáneo impulso, sin coacción ni violencia, contra la voluntad de la mayoría del país, seguirá ejerciendo una beneficiosa influencia en la política nacional. No sólo por el recuerdo ejemplar de cinco años de paz y de progreso, sino también, porque para posibles extravíos de futuros gobernantes, siempre representaría un freno la consideración del fácil retorno a un régimen dictatorial en un país donde la dictadura pareció breve, y el dictador conservó íntegra hasta el último instante la adhesión popular.

Hay además, otra razón: Primo de Rivera, que ha sido el hombre del golpe de Estado, ¿será el hombre que conduzca a España a la legalidad constitucional? ¿No será preciso intercalar entre el término de la dictadura militar y el comienzo de la nueva legalidad, una dictadura civil? Sin duda, Primo de Rivera es algo más que un buen general; es un excelente gobernante. Mas no seremos nosotros los que le doctoremos—y permítasenos esta franqueza—de jefe de partido. Importa formar un instrumento de Gobierno, y sospechamos nosotros que el marqués de Estella no lo formará. El sabe—porque con reiteración se le ha dicho muchas veces—cuánto distan de los suyos nuestros puntos de vista, por lo que a la Unión Patriótica se refiere. Posible es que los ofuscados seamos nosotros. Hemos de decir, empero, sin rebozo lo que pensamos, y, en este caso, lo que con nosotros piensan muchos, incluso de los afiliados a la Unión.

No advertimos en este aspecto, como en otros, la perspicacia y el sentido de la realidad del presidente. Las notas oficiosas describen una Unión Patriótica que no responde a lo que nuestros ojos ven. Compónese este organismo de gentes de muy varia condición ética, social y política; mas la resultante, el tipo medio, es el del español que nutrió los antiguos partidos de turno. En verdad, poco o nada nos seducen los hermosos principios—«Religión, Patria y Monarquía»—que a ratos figuran al frente de su programa. No se proclaman ahora por primera vez. Y se destruye su significado con otras declaraciones oficiosas sobre la ideología del organismo, como las que se hicieron anteayer por el general. Si izquierdas y derechas pueden formar la Unión Patriótica, ¿qué significación tiene ahí el principio religioso? ¿Qué izquierdas son ésas que aceptan la Religión como primer artículo de su credo político?

En fin, ni en el espíritu, ni en los métodos, ni en la aureola popular de que se encuentra rodeada, hallamos novedad sensible en la Unión Patriótica. Las espontáneas manifestaciones populares de simpatía y de adhesión al presidente, no son fruto de los trabajos de la Unión, sino justo premio de la nación agradecida a su insigne bienhechor. No será la Unión Patriótica, a juicio nuestro, quien sustituya a Primo de Rivera, y acaso ella esté impidiendo la creación de una fuerza política más eficaz, por más espontánea, por más definida y concreta en los ideales, por más amplia y flexible en lo que a personas se refiere.

Porque la exclusión—casi diríamos, políticamente, infamante—de los que figuraron en los antiguos partidos, es otro error de gobierno que complica el desenlace obvio y natural de la dictadura. Habrían de ser tales cuales más de una vez se los ha escrito, y aun así sería temerario acentuar el rigor con los antiguos prohombres, y cerrarles sistemáticamente todas las salidas. La política de exterminio es peligrosísima. Al enemigo — Primo de Rivera no rechazará el texto napoleónico—no se le debe poner en situación desesperada. Tanto como los materiales, dañan a la sociedad los explosivos morales. Y estos últimos se fabrican de ordinario desde el Poder, y por una fórmula bien simple: extremar injustamente la represión.

Política nueva, sí. Hombres nuevos..., no es tan fácil, como no los hagamos primero. Y los hombres no se forman en el breve curso de cinco años, y mucho menos en los locales de una agrupación política. Facilitar la fusión de los hombres antiguos y de los hombres nuevos en la política dignificada, ésa es la labor de la hora. ¿Es Primo de Rivera el hombre llamado a realizarla? Lo dudamos mucho, y con toda sinceridad lo decimos: porque él ha castigado severamente y durante largo tiempo a unos sectores ciudadanos que difícilmente se prestarán a la reconciliación.

Por otra parte, creemos que el general puede encontrar entre los hombres que actualmente le rodean, el indicado para sucederle, lo cual querría decir que se habría de conservar durante años el espíritu de la dictadura, que no sólo no habría de sufrir interrupción la obra del general, sino que sería perfectamente secundada. Dos o tres años de dictadura civil acabarían lo más importante de lo que actualmente está en ejecución. Podrían, además, verificar el tránsito, un poco difícil, a un sistema de representación popular y de legalidad constitucional.

* * *

El presidente del Consejo, dando una prueba más de su amplitud de criterio, de su tolerancia y de su buen deseo de que se discuta todo en la medida de lo posible, no sólo ha autorizado la publicación de este artículo, sino que nos ha honrado enviándonos las cuartillas que insertamos en la columna siguiente.

Unas cuartillas del presidente del Consejo

El general Primo de Rivera nos envía, en respuesta al artículo de fondo que publicamos hoy, unas cuartillas que dicen:

«Ya que debo a la amabilidad de mi amigo el director de EL DEBATE conocer las galeradas de ese artículo antes que la Oficina de censura, al recomendar a ésta su «pase», lo pido también para unos breves renglones míos, que, acaso, eviten una larga controversia. Son los siguientes:

Ni doctor, ni licenciado, ni siquiera bachiller, soy, ni quiero ser en materia de formar partidos políticos; es mi empeño el absolutamente contrario: que los Gobiernos no sean nunca de partido, ni éstos existan; sino representación de la opinión libre, amplia, imparcial, serena y de relativa homogeneidad, tal como ahora es la Unión Patriótica. Su lema, que no es «Religión-Patria-Monarquía», sino «Patria - Religión - Monarquía», y más que su lema, su actuación, ha reunido cientos de miles de hombres que jamás nutrieron los antiguos partidos con otros núcleos que a ellos pertenecieron. Precisamente, porque esta liga ha nacido y vive para el servicio de la Patria, se antepone este concepto a los otros, que, no obstante, se consideran de esencial integración en ella, pues negar o combatir cualquiera de estos dos principios, excluye las posibilidades de formar parte de la Unión Patriótica.

Muchas veces he dicho que ésta no rechaza hombres por su origen, y sí por su concepto, aunque nunca hubieran figurado en política. Lo que excluye son grupos y retales de los antiguos partidos que pretendan conservar personalidad colectiva dentro de la Unión Patriótica. Personalmente, es creencia mía que, mientras no disponga otra cosa quien puede, o no les dé el pueblo su absolución mediante unas elecciones, no deben formarse antes de que éstas tengan lugar, Gobiernos con hombres que ya hubieran formado parte de los Consejos de la Corona; no porque no los haya eminentes, sino porque la esencia de la revolución que triunfó el 13 de septiembre, está en eso: en una disolución y eliminación por responsabilidad de régimen, colectiva, de los organismos y sus directores anteriores a la histórica fecha. Cuando la revolución liquide la quiebra del viejo régimen, la voluntad del pueblo, o la del Rey, ambas soberanas y excluídas de hipótesis de error, podrán rehabilitar parte del pasado, y aun diré que obrarán con acierto y con justicia. Pero, mientras la revolución gobierne, sería traicionarla proceder de otro modo. Y a la revolución le quedan aun unos años de gobierno, si ha de completar su obra.

Yo también creí, y sinceramente lo deseé, contra lo que me decían los más afines, que podría encomendar los últimos años de dictadura a hombres meritísimos que conmigo vienen colaborando con capacidad y prestigio insuperables; pero me parece que me equivoqué en el propósito, pues los de enfrente, más que apresurarse a apoyar soluciones tales, juzgándolas, sin duda, flacas, se apercibieron a combatirlas, sin siquiera un caluroso reconocimiento de los servicios prestados; lo de Marruecos y... gracias; y a la Unión Patriótica, cuanto antes licenciarla. Ahí duele, que ella tiene contenido el caciquismo, ansioso de renacer y triunfar. En arte militar esto se llama desplegar con anticipación y descubrir el plan.

La Unión Patriótica, vuelvo a decirlo, no es, ni quiere ser un partido político, ni actuar como tal: su actuación principal es ciudadana, cultural, de propaganda apolítica. Tiene y perfecciona cada día más su organización, porque sin ella no podría llenar sus fines, y sería más negada que ahora, no obstante haber movido tres millones de sufragios sin estímulo práctico.

Otros partidos pueden prepararse para el período previo a las elecciones generales del primer Parlamento, que será de libre e igual facilidad de propaganda para todos; pero que empiecen por preparar programas concretos y detallados mediante estudios serios que lleguen incluso a la articulación de sus concepciones legislativas y sus procedimientos de gobierno, especificando qué se proponen conservar, qué modificar, qué destruir, y qué crear. Es decir, que el momento es bueno para trabajos de gabinete o académicos, pero no para mítines ni otras propagandas. En suma, que conviene al interés público la templanza de las vehemencias y la moderación de las impaciencias.»

S. S. no está enfermo

SE HABIA DICHO QUE PADECIA UNA ARTERIOESCLEROSIS

El Cardenal Van Rossum inaugurará en julio una iglesia en Islandia

ROMA, 14.—Son absolutamente fantásticas todas las noticias difundidas sobre la salud de Su Santidad.

El Pontífice continúa su activa vida normal, y sigue recibiendo diariamente a numerosas personalidades y pronunciando discursos.

Naturalmente, con la llegada de los primeros calores se han aumentado los cuidados de las personas encargadas de la vigilancia de su salud, para que el Pontífice no se fatigue excesivamente, pero son absolutamente falsas todas las noticias que aluden a otros cuidados que no sean éstos.

Las personalidades que han visto a Su Santidad durante la tarde ayer y esta mañana aseguran que lo han encontrado en condiciones perfectamente normales. *Daffina.*

* * *

N. de la R.—La noticia que el anterior telegrama desmiente fué publicada por el periódico italiano «Brillante», que decía: «El Papa padece arteriosclerosis, que le ha estado causando grandes molestias estos últimos días. Sin embargo, ha seguido recibiendo visitas y dedicándose a sus ocupaciones habituales. En los centros vaticanistas afirman que Su Santidad no modifica en nada su actividad, pero no disimulan la inquietud que les causa el estado del Santo Padre.»

La misma noticia ha circulado también por varios periódicos de Europa y América.

OBISPO FALLECIDO

ROMA, 14.—Hoy se han recibido noticias en el Vaticano del fallecimiento acaecido en la India, de monseñor Santino Taveggia, perteneciente al Instituto de las Misiones extranjeras de Milán y Obispo de Krishmagar, diócesis sufragánea de Calcuta.

Monseñor Santino, que era amigo personal del Papa, contaba setenta y tres años, y había permanecido en las misiones de Oriente desde 1871. Era Obispo de agosto de 1906.—*Daffina.*

NUEVA IGLESIA EN ISLANDIA

ROMA, 14.—El próximo día 22, el Cardenal Gasquet saldrá con dirección a Inglaterra, donde pasará sus vacaciones.

Asimismo, y en el mes de julio, el Cardenal Van Rossum, ya completamente restablecido de sus dolencias, se trasladará a Islandia, donde realizará la consagración de la nueva iglesia de Reikjavic, a la cual el Pontífice ha donado una magnífica estatua de Cristo-Rey.

Después se trasladará a Limerich, en Irlanda, donde asistirá a las fiestas que allí celebrarán los padres redentoristas. *Daffina.*

LA MEDALLA DEL PONTIFICADO

ROMA, 14.—La medalla anual del Pontificado, que con ocasión de la fiesta de San Pedro, se distribuye anualmente a los Cardenales y dignatarios pontificios, lleva este año, en el anverso, la efigie de Su Santidad Pío XI, y en el reverso, una perspectiva de los trabajos de erección del Seminario-Hospicio pro Rusia del barrio Esquilino.—*Daffina.*

No hay cambio en el Gobierno luxemburgués

LUXEMBURGO, 14.—Los partidos católico y radical han acordado no introducir modificación alguna en la actual coalición ni, por lo tanto, en la composición del Gobierno.

Indice-resumen

El nuevo canciller alemán, por el doctor Froberger..... Pág. 3
Deportes ..... Pág. 4
Cinematografos y teatros..... Pág. 4
La belleza de la aldea (folletín), por B. M. Croker..... Pág. 4
La vida en Madrid..... Pág. 5
Cotizaciones de Bolsas..... Pág. 6
Las industrias de ingeniería mecánica e Inglaterra, por Antonio Bermúdez Cañete..... Pág. 8
Literatura por debajo de la puerta, por Nicolás González Ruiz ..... Pág. 8
Paray-le-Monial, por M. Herrero-García ..... Pág. 8
Ved este Corazón, por Jenaro Xavier Vallejos ..... Pág. 8
Chinitas, por «Viesmo»..... Pág. 8
Se non e vero..... Pág. 8

MADRID.—Inauguración del grupo escolar «Pardo Bazán»; recibirán instrucción 252 niños; habrá clases prácticas de comercio y de oficios.—Mañana, la Fiesta de la Flor; este año irán en las colonias del Real Patronato más de 1.200 niños.—En octubre, la Exposición del Libro Portugués.—La Cámara de Comercio contesta a la Defensa Mercantil **(página 5).**

PROVINCIAS. — Cosechas destruídas por un huracán en Serrato (Málaga). Ladrón muerto de un tiro en Sevilla. En las oposiciones a notarías celebradas en Barcelona, de los 308 opositores aprobaron el primer ejercicio sólo 22. El Cardenal Vidal y Barraquer llegó ayer a Tarragona.—Un regalo del presidente de Cuba a la Biblioteca Cervantina de El Toboso. — Un guardia corneado por un novillo en Huelva. En una explosión de grisú, en Oviedo, resultan seis obreros heridos **(pág. 3).**

EXTRANJERO.—Se inauguró el pabellón español en la E. de Prensa de Colonia.—Continúan llegando a Spitzberg barcos y aviones para contribuir al salvamento de los tripulantes del «Italia». — Dificultades para la formación del Gobierno alemán.—Una tormenta dispersa a 21 aviones franceses; faltan noticias de diez de ellos.—Se rechaza en la Cámara francesa la petición de amnistía; el jefe de los autonomistas alsacianos ha conferenciado con Poincaré **(páginas 1 y 2).**

LO DEL DIA

Escuela de ciudadanía

El Tribunal contencioso-administrativo de Almería ha declarado a cuatro Ayuntamientos de aquella provincia incursos en el régimen de tutela previsto en el vigente estatuto municipal.

Es la primera vez, desde que está en vigor el nuevo régimen local, que se aplica semejante medida extraordinaria. Se trata de Ayuntamientos que han saldado su presupuesto con déficit durante varios años, que tienen numerosos descubiertos, cada día mayores, y que a pesar de ello no han comenzado todavía a formar el reparto de utilidades para el actual ejercicio.

El régimen de tutela, implantado en España por primera vez por el estatuto, constituye una medida sabiamente previsora, que impide la bancarrota de los organismos locales. Cuando una Corporación municipal se revela incapaz de administrar los fondos de la colectividad, se instituye una verdadera dictadura económica a fin de evitar la quiebra. Si, ni aun de ese modo se logra un saneamiento de las finanzas, se decreta la supresión del Municipio que ha demostrado carecer de las condiciones indispensables para vivir con decoro. La intervención de los Tribunales en todas las resoluciones de esta índole, aleja el peligro de intrusiones caciquiles o miseras venganzas políticas.

Una vez más pone la realidad de manifiesto los grandes aciertos de la nueva legislación municipal. Por eso, a nadie extrañará que nosotros pidamos con incansable insistencia la íntegra aplicación de una ley que tantas ventajas puede reportar a la nación si los ciudadanos no apartan su atención de los problemas del Concejo.

Vemos con dolor que la opinión pública se ha desentendido lamentablemente de las cuestiones municipales, que deberían constituir el gran campo de actuación ciudadana, máxime en esta época de dictadura.

Al entusiasmo de los primeros meses que siguieron a la promulgación del estatuto, ha sucedido un estado de indiferencia que ha malogrado muchas iniciativas fecundas. ¡Mentira parece que al cabo de cuatro años de vigencia de la nueva ley no se haya registrado un solo caso de aplicación de verdadera carta municipal, salvo en el orden financiero!

El Municipio es la gran escuela de ciudadanía, y el gran laboratorio de experiencias políticas y administrativas. No por muy repetido dejará de ser certero el concepto: mientras no tengamos vecinos, difícilmente formaremos ciudadanos.

El pabellón español de Colonia

Noticias particulares confirman la impresión excelente que ha producido el pabellón español en la Exposición de Prensa de Colonia. De la inauguración damos cuenta en telégrama que va en otro lugar. Y es un hecho cierto que nuestro pabellón se destaca notablemente entre todos los pabellones extranjeros de Colonia. Nos felicitamos de que sea así, porque ello favorece al prestigio de España.

Por este éxito español merece un elogio, en primer término, el general Primo de Rivera. Desde el primer momento, se interesó personalmente por el asunto, el Gobierno trató de él en Consejo y se ha atendido con toda esplendidez a lo que el prestigio de España en un certamen internacional requería. El éxito, como se ve, ha correspondido al esfuerzo realizado. De justicia es extender el elogio a don Torcuato Luca de Tena, presidente de la Comisión organizadora de la participación de España en el concurso. Y, por otra parte, al personal del ministerio de Estado, que se tomó trabajo no pequeño y cooperó con actividad y con entusiasmo en la obra.

Dos aspectos quisiéramos señalar brevemente en este primer paso feliz de España en la Exposición de Prensa. Es uno, ya aludido otras veces en estas columnas, el del adelanto y florecimiento de la Prensa española. La Prensa figura entre nuestras instituciones más adelantadas. Es el otro, el de esa colección tan notable de los primeros tiempos de nuestro periodismo. Ella nos fuerza a la mención elogiosa de la Hemeroteca municipal de Madrid, institución de cultura de un valor extraordinario y no tan conocida como se merece. Es seguramente de lo mejor que existe en el mundo en ese orden.

Un buen día, pues, para el prestigio de España y de nuestras instituciones de cultura fué el de ayer en Colonia.

Bienestar nacional

Ya se anuncian oficialmente las cifras que alcanzarán las principales cosechas españolas de cereales y leguminosas en 1928. Ahora se siega una aceptable recolección, como el lector podrá comprobar al ver los números insertos en la sección agrícola.

Llevamos un quinquenio de buenas recolecciones. No ha habido en todo ese tiempo ninguna catastrófica sequía—el terrible azote del agro español—ni heladas crueles y devastadoras. Todos los cereales, y las leguminosas, base fundamental de nuestro gran cultivo, han rendido cosechas suficientes, buenas o magníficas, desde hace cinco años. De otros productos, como la vid y el olivo, puede añadirse más: la recolección postrera de aceituna ha ¡casi triplicado! la media corriente.

Esta relativa abundancia, que recordamos para ponerla de relieve, contribuye al bienestar y tranquilidad de que hoy goza España. No en balde reza el viejo proverbio: "donde no hay harina, todo es mohina".

Un período favorable a la agricultura produce siempre una gran sensación de bienestar. Ello se explica por dos razones: los beneficiados son muchos—casi toda la nación—y además, el campo ahorra en mayor proporción que la ciudad. Los sobrantes de las buenas cosechas van a la hucha o vuelven a la tierra... Los beneficios extraordinarios de otra índole siguen, en general, distinto camino.

El agro español está satisfecho, y de este bienestar participa la nación entera.

SALE PARA SPITZBERG EL OTRO ROMPEHIELOS RUSO

ES EL MAYOR DEL MUNDO

El "Braganza" y el "Hobby" recorren el N. de las islas y han desembarcado trineos con perros.

El Gobierno francés envía uno de los "hidros" preparados para la travesía del Atlántico

SE CONTINUA SIN NOTICIAS DE OCHO AERONAUTAS

ROMA, 14.—Telegrafían de Kings Bay que la base de operaciones para auxiliar a los miembros de la expedición Nobile será instalada en la isla de la Esperanza, a 450 kilómetros aproximadamente del lugar donde cayó el «Italia».

El «Braganza» se ha hecho a la mar con objeto de reunirse con el «Hobby» en la punta del Estrecho de Hinlopen. Lleva a bordo un aeroplano cuyo piloto, auxiliado por trineos, se ocupará primero en establecer depósitos de combustible y de víveres, y luego saldrá en busca de los tres tripulantes del «Italia», que salieron, como se sabe, en busca de la tierra firme. Todo ello, siempre que la aglomeración de hielos no entorpezcan la marcha del buque. Hoy hace un tiempo bastante bueno.

El «Hobby» ha desembarcado ya un trineo tirado por perros, que recorre actualmente la costa Norte de la Tierra del Nordeste, en busca de los miembros de la expedición que señaló el general Nobile, diciendo que se proponían ganar la tierra firme.

De Moscú dicen que esta tarde partirá con dirección a Spitzberg el buque rompe-hielos «Krassine», antiguamente llamado «Sviatogor», y que es el más potente del mundo en su clase.

La conversación con Nobile

TURIN, 14.—Esta última noche han continuado perfectamente las comunicaciones entre el vapor *Città di Milano* y los miembros del dirigible *Italia*, que forman parte del grupo del general Nobile. Contrariamente a lo que se había supuesto, la interrupción en las comunicaciones durante las noches del 11 al 12 y días 12 y 13, no se ha debido a la falta de potencia de los acumuladores, sino a las malas condiciones atmosféricas.

La noche antepasada el *Città di Milano* demandó al general Nobile lo siguiente:

Primero. Los nombres de los tres hombres que se dirigen hacia el Cabo Norte.

Segundo. Los nombres de los que se encuentran con el general.

Tercero. Los nombres de los heridos; y

Cuarto. La posición actual exacta de grupo Nobile.

Estas cuestiones continuaron sin respuesta hasta la noche pasada, en que las comunicaciones entre Nobile y el *Città di Milano* fueron perfectas.

A las veintiuna cincuenta y cinco comenzó la transmisión por el *Città di Milano*, que repitió sus preguntas, y después envió un despacho de la señora Nobile a su marido y varios consejos médicos para el tratamiento de los heridos y noticias sobre la organización de socorros.

A las veintidós cinco la estación del *Città di Milano* comenzó a recibir las respuestas de la expedición. La conversación concluyó a las veintitrés. Se reanudará hoy a las veintidós.

Durante la última noche la posición del grupo Nobile era la siguiente: 80º 38' de latitud Norte y 26º 55' de longitud Este.

Por otra parte, Nobile ha declarado que el grupo de tres hombres, que marcha hacia el Sur, se encuentra formado por los italianos Mariano y Zappi y el meteorólogo sueco Malugrem.

Los heridos

Los heridos de la expedición Nobile son el profesor Malgreem, que sufrió fuertes contusiones en un brazo; el jefe técnico Ceccioni, que sufre la fractura de la pierna derecha, bajo la rodilla, y el propio general Nobile, herido en el brazo y pierna derecha.

El primero puede considerarse como curado, ya que el día 30 emprendió la marcha con otros dos miembros de la expedición, dirigiéndose al cabo Norte.

UN «HIDRO» FRANCES

PARIS, 14. — El Ministerio de Marina ha facilitado la siguiente nota: «El colega de Comercio, ha decidido que un hidroavión del ministerio de Marina, el hidravión del comandante Guilbaud y este piloto sean puestos a la disposición del explorador Amudsen para ir en busca y auxilio del general Nobile y de sus compañeros del *Italia*.»

Ese hidroavión, que, como se recordará, estaba destinado a intentar la travesía del Atlántico sufrirá algunas modificaciones para ser puesto en condiciones de poder realizar su nuevo cometido.

EL PABELLON ESPAÑOL EN LA E. DE COLONIA INAUGURADO AYER

Figura en él una notable colección de "Noticieros" de los siglos XVII y XVIII

DISCURSOS DE AUNOS Y DEL ALCALDE DE LA CIUDAD

"Hispanoamérica, al unirse aquí con España, ha querido probar que sigue unida al viejo tronco."

Se reorganizará, en la Universidad de Colonia, el Instituto Hispanosuramericano

(RADIOGRAMA ESPECIAL DE EL DEBATE)

COLONIA, 14.—Hoy se ha inaugurado con gran brillantez, el pabellón español en la Exposición de Prensa.

Asistieron al acto el ministro de Trabajo de España, el alcalde de Colonia, los representantes oficiales de los ministerios alemanes y demás autoridades, el agregado de Prensa a la Embajada de España en Berlín; el cónsul general de España, señor Rodino; el cónsul español, señor Danis; el vicecónsul del Brasil, señor De Laguardia; el cónsul de Chile, señor Choa; el cónsul del Perú, señor Suárez; el cónsul de Colombia, señor Mondt; el cónsul de Méjico, señor Nicholís; el comisario alemán por los países ocupados, señor Otten; el arzobispo de Colonia, monseñor Langwerth von Simmern, el Cardenal Schulte y demás autoridades.

El señor Aunós pronunció un elocuente discurso.

El pabellón español es vistoso y está siendo muy visitado y admirado. Es muy completa y notable la historia de la Prensa española que se exhibe y digna de estudiarse con atención. Destaca en ella la curiosa y rica colección de «Noticieros», de los siglos XVII y XVIII.

En conjunto, la sección española es una de las mejores atracciones de la Exposición.—*Froberger.*

Discurso de Aunós

COLONIA, 14.—El ministro de Trabajo español, señor Aunós, pronunció en el acto de la apertura del pabellón español un discurso en el que dijo que la Exposición de Prensa de Colonia constituía una demostración de la actividad y el espíritu alemán en el siglo XX, demostración realizada en una ciudad que le parecía como un a modo de puente tendido entre dos civilizaciones por unos nombres entusiastas. No os extrañe, añadió, que sea un español el que toma la palabra al inaugurarse este pabellón que alberga a todos los pueblos de la América hispánica. Hablo porque esas vigorosas ramas cuya sombra se extiende también sobre el huerto de la cultura universal, contribuyendo poderosamente a su fertilización, han querido, al reunirse aquí con España, bajo el mismo techo, dar prueba de que siguen unidos al añejo tronco de donde brotaron.

Aludió después el señor Aunós a la Prensa española y dijo que está desarrollándose con la misma energía que las demas actividades que actúan en la vida nacional. En estos últimos años todas las disciplinas intelectuales han aumentado su aportación a la Prensa española, que se muestra cada día más consciente de su responsabilidad y está apoyando con feliz éxito toda iniciativa que tienda a la prosperidad pública dentro de los límites nacionales. Posee además la Prensa española el mérito de haber aceptado el régimen que circunstancias excepcionales hicieron necesario para llevar a feliz término la labor de resurgimiento nacional emprendido por ese régimen. Y ello no le detuvo en su avance ni entorpeció sus constantes progresos. La Prensa española vino a esta Exposición movida del deseo de contribuir a la obra de civilización y a la de aproximación de los pueblos, y para ello contó con el apoyo y la ayuda del Gobierno, que tuvo especial empeño a facilitarle su aportación a este brillante certamen.

El ministro español terminó dando sinceras gracias al Gobierno, al pueblo alemán y a las autoridades de Colonia por la hospitalidad generosa que han brindado a España y a los pueblos hispanoamericanos.

Contesta el alcalde

Habló después el burgomaestre de Colonia, señor Adenahuer, quien hizo un

Irigoyen, presidente

Fué ayer proclamado en la reunión de Colegios electorales

PARIS, 14.—Un despacho de Buenos Aires al «Matín» dice que en la reunión de los colegios electorales de Buenos Aires y las 14 capitales argentinas el señor Irigoyen ha sido proclamado presidente de la república por un período de seis años.

CRISIS PARCIAL EN CHILE

SANTIAGO DE CHILE, 14.—Se ha encargado interinamente de la cartera de Previsión Social, por dimisión del señor Lazo, el ministro de Comercio, señor Schmidt.

OTRO VIAJE DE OBREGON

MEJICO, 14.—El candidato a la presidencia, general Obregón, anuncia un próximo viaje a Veracruz y Yucatán para asuntos particulares, y sin relación con la campaña electoral, que ya ha dado por terminda.

Atentado contra el suegro del Rey del Japón

Quiso apuñalarle un coreano

LONDRES, 14.—Comunican de Tokio al «Evening News» lo siguiente:

«Hoy se ha hecho pública la noticia, mantenida oculta hasta ahora por la censura, de que el príncipe Kuni, suegro del Emperador, fué objeto de una tentativa de asesinato hace poco.

Al regresar dicho Príncipe, con el cortejo oficial, de asistir a una revista militar en Taichu, se abalanzó al coche en que iba un joven coreano, que intentó asestarle una puñalada; pero fracasó en su propósito, hiriendo tan sólo al chófer, que resultó con una herida de poca gravedad.»

BAILA DOSCIENTAS OCHENTA HORAS

RIO DE JANEIRO, 14.—El italiano Uge Fortunati ha batido el *record* mundial de baile, danzando durante doscientas ochenta horas.

Asaltan un Banco y roban sesenta mil dólares

KANSAS CITY, 14.—Un grupo de bandidos ha penetrado hoy en una casa de banca, apoderándose de la cantidad de 60.000 dólares. Una vez el dinero en su poder, los salteadores se dieron a la fuga, atravesando para ello varias calles por las que transitaban numerosas personas, entre ellas varios de los delegados que asisten a las sesiones de la Convención nacional republicana.

Los malhechores, para facilitar su fuga, hicieron numerosos disparos en todas direcciones, resultando heridos dos agentes de Policía y un transeúnte, todos de gravedad.

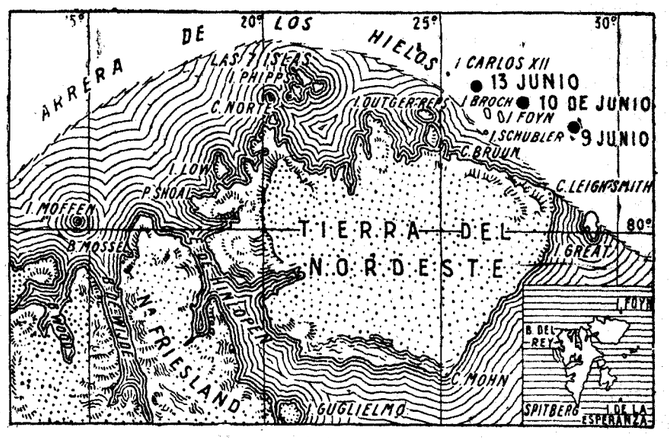

En el gráfico puede verse la deriva hacia el N.O. del banco de hielo en que se encuentra el general Nobile con cinco compañeros. El día 9 estaban a 28º de longitud E., el 10 a 27º 37' y anteayer a 26º 55'. La variación de la latitud es menos sensible. Faltan ahora noticias de los tres tripulantes que salieron hacia el cabo Norte y de los cinco que no se encontraban en la cabina en el momento de ocurrir la catástrofe.

caluroso elogio de la «maravillosa Exposición española», fidedigna demostración, no sólo del glorioso y brillante pasado de la civilización española, sino también de su gran actividad y progresos, dentro del marco de la vida moderna. El orador dió las gracias al ministro español y a las demás personalidades españolas que han contribuído al éxito de la Exposición, que es, al igual de la ciudad de Colonia, como dijo el señor Aunós, un puente entre las naciones y los pueblos. Terminó diciendo que el pueblo alemán experimenta una honda simpatía y sincera amistad por el pueblo español y las repúblicas hispanoamericanas. Dió también las gracias al Rey de España y al Gobierno de Madrid y a los jefes de los Estados y Gobiernos de los pueblos hispánicos por haberse hecho representar en esta manifestación pacífica del trabajo intelectual.

Un banquete oficial

Después de la inauguración del pabellón español se celebró un almuerzo oficial, durante el cual el señor Aunós pronunció un discurso diciendo que la Prensa contribuye a que sean cada día más estrechos los lazos intelectuales que unen a España con Alemania, y sobre todo las relaciones entre las Prensas de ambos países, a las que conviene dar facilidades para que tengan una de otra mejores informaciones recíprocas. Deseo, ante todo y sobre todo —agregó el señor Aunós—, que se estudien y cultiven las lenguas española y alemana, respectivamente, en uno y otro país, con objeto de que ambos pueblos lleguen a mayor compentración y a conocerse el uno al otro más exacta e íntimamente.

Contestóle el burgomaestre señor Adenahuer diciendo: «Nada hay que pueda separar a nuestros países; pero son muchas las cosas que hacen necesaria su colaboración. El Instituto Hispanosuramericano de la Universidad de Colonia ha sido, por desgracia, víctima de la inflación monetaria; pero trataremos de devolverle la vida.»

A continuación habló el comisario del Reich por los territorios ocupados, quien aludió principalmente a los lazos que unen a los sabios alemanes con los sabios españoles. Es para nosotros motivo de hondísima satisfacción y orgullo el ver, por ejemplo, que los sabios alemanes, cual el profesor Einstein, tienen siempre abierta para ellos una cátedra en cualquiera de las Universidades españolas.

Después del almuerzo se celebró una jira por el Rhin a bordo de un vapor fletado expresamente por las autoridades de Colonia en honor de los españoles e hispanoamericanos que han asistido a la inauguración del pabellón español.

Una Semana Internacional Católica

Se celebrará del 16 al 21 de junio

COLONIA, 14.—**Pasado mañana se celebrará la sesión inaugural de la Semana Internacional Católica. Constará de cinco secciones: de Prensa, radiotelefonía, cinematógrafo, libros y teatro.**

Los temas, todos muy interesantes, que estudiará cada sección, son éstos: Sección de Prensa, situación de la Prensa católica, constitución de una agencia católica internacional de informaciones, tipo del periódico católico moderno, formación de periodistas católicos, constitución de una Asociación internacional católica de editores y la publicidad en la Prensa católica; sección de radiotelefonía, organización en Alemania y en los demás países y cooperación de los católicos en materia de radiotelefonía; sección de cinematógrafo, influencia que sobre él pueden ejercer los católicos, colaboración internacional católica en materia de cinematógrafo; sección de libros, edición y venta del libro, crítica, bibliotecas, unión internacional de escritores católicos; sección de teatro, los católicos y el teatro, el escritor católico y el público católico, la representación escénica de asuntos religiosos, relaciones entre críticos y autores, formación de un Comité de estudios compuesto por autores, críticos y maestros.

El doctor Grosche dará el día 18 una conferencia sobre "La vida literaria religiosa" y el día 19 se pondrá en escena "La imitación de Nuestro Señor Jesucristo", de Moll.

La Semana será clausurada el día 21 de junio, con representación cinematográfica de gala.

Quiosco de EL DEBATE
CALLE DE ALCALA
(frente a las Calatravas)

Faltan noticias de diez aeroplanos franceses

La tempestad dispersa una escuadrilla de 21 aparatos de bombardeo

HAY UN PILOTO MUERTO Y VARIOS HERIDOS

Los del "Friendship" modifican su proyecto por no poder despegar con plena carga

LE BOURGET, 14.—Un grupo de escuadrillas, formado por veintiún aviones de bombardeo, que salió anoche de Nancy con dirección a Le Bourget, se vió sorprendido a varios kilómetros de este aeropuerto por una violentísima tempestad.

Cuatro aviones lograron aterrizar normalmente en Le Bourget; otro se destrozó al aterrizar, salvándose milagrosamente sus ocupantes; otro dió la voltereta en las cercanías de Meaux, resultando sus tripulantes heridos, y otro cayó a tierra violentamente en Luzarckes, matándose el piloto y resultando el observador gravemente herido.

Cuatro aparatos más lograron aterrizar sin graves averías en lugares próximos al aeródromo.

Hasta ahora no se tiene noticia alguna de la suerte que han podido correr los diez aparatos restantes.

Una de las causas del violento aterrizaje de aquellos aviones fué la falta de luz, originada por una avería en la fábrica que suministra el alumbrado eléctrico a este aeródromo.

EL VUELO DEL «FRIENDSHIP»

SAN JUAN DE TERRANOVA, 14.—Tras de quince infructuosos intentos para despegar con su carga completa de carburante, o sean 900 galones, el piloto del *Friendship* ha abandonado su proyecto de travesía directa del Océano Atlántico. Reducirá esa carga a 700 galones, y mañana, a primera hora, emprenderá el vuelo para las Azores, desde donde seguirá luego para Lisboa, y desde allí a Southampton, o sean dos escalas, salvo si la primera etapa le demostrase la posibilidad de volar directamente desde las Azores a Southampton.

OTRO VUELO APLAZADO

SAN JUAN DE TERRANOVA, 14.—Telegrafían de Harbour Grace que miss Poll y sus compañeros del *Miss Columbia* han acordado aplazar el vuelo trasatlántico hasta el sábado por la mañana. Hoy y mañana se dedicarán a revisar detenidamente el avión y efectuar en él las reparaciones que se juzguen necesarias.

EL «PRINCESS XENIA»

BOUCHIRE, 14.—El aparato «Princess Xenia», de la duquesa de Bedford, no ha sido todavía reparado, por lo que la citada aviadora ha tenido que renunciar a su propósito de efectuar el vuelo Inglaterra-India y regreso en ocho días.

NUEVA YORK-BUCAREST

NUEVA YORK, 14.—El teniente Gernic, antiguo piloto aviador del Ejército rumano, que adquirió gran fama durante la gran guerra, ha anunciado su intención de realizar, antes del próximo otoño, el vuelo sin escalas Nueva York-Bucarest. El aparato, que se encuentra actualmente en construcción, irá provisto de dos motores de 450 caballos de fuerza cada uno.

AVION PARA EL PRINCIPE DE GALES

LONDRES, 14.—Ha comenzado la construcción de un avión de lujo, destinado al Príncipe de Gales, en el que éste realizará sus largos viajes oficiales. El aparato es un biplano perfeccionadísimo de dos plazas, que podrá desarrollar una velocidad de 135 millas por hora.

Los salarios mínimos

GINEBRA, 14.—En la sesión celebrada esta mañana por la Conferencia Internacional del Trabajo, se ha examinado el problema de los salarios mínimos. Una proposición sobre este asunto de los delegados obreros de Estonia fué rechazada, por 55 votos contra 54. Se acordó después solicitar de los Gobiernos representados en la Conferencia el establecimiento de una tarifa mínima para los obreros que trabajen fuera de las fábricas. Finalmente, las diferentes Delegaciones no pudieron ponerse de acuerdo sobre la aplicación de la fórmula de salario igual a trabajo igual.

EL CANCILLER MULLER NO HA PODIDO FORMAR EL NUEVO GOBIERNO

ENCUENTRA DIFICULTADES EN EL PARTIDO POPULAR ALEMAN

Este quiere entrar también en el Gobierno prusiano

NAUEN, 14.—Las negociaciones para la formación del nuevo Gobierno están detenidas por la pretensión del partido popular de unir la solución de la crisis alemana con la modificación del Gobierno de Prusia. En este país gobierna la llamada coalición de Weimar, formada por los socialistas, el Centro y los demócratas; el resultado de las elecciones le ha dado una mayoría que no tuvo hasta ahora, pero los populares piden que a cambio de su entrada en el Gobierno del Reich se les dé participación en el Gobierno prusiano.

Sin duda, para hacer ver su intención de extremar la demanda, hoy, al votarse en la Cámara prusiana una moción de censura presentada por los comunistas, los populares se han abstenido de votar.

La petición resulta aún más difícil de atender por la actitud en que se ha colocado el presidente del Gobierno de Prusia, que ha declarado hoy que la política prusiana no estaba a las órdenes del Reichstag y que la formación en Prusia de un Gobierno de gran coalición era una cuestión que sería resuelta a su tiempo.

El Reichstag ha reelegido al socialista Loebe para la presidencia y ha nombrado al centrista Esser, al popular Kardorff y al nacionalista Graefe para la primera, segunda y tercera vicepresidencias.

El discurso presidencial hizo notar los progresos realizados por Alemania desde 1920; pero todavía queda mucho que hacer en el terreno de la política. Sin embargo, la consolidación política de Alemania está dificultada actualmente por la ocupación extranjera en las provincias del Rhin, y la tardanza en fijar de un modo definitivo las cantidades que Alemania debe pagar en concepto de reparaciones. Cuando ambas cosas se hayan resuelto, la política de reconciliación habrá avanzado grandemente.

Chang-Kai-Shek, probable presidente de China

Será elegido en la Asamblea nacionalista del 15 de julio

Veinte mil soldados más para defender Tientsin

BERLIN, 14.—Comunican de Tokio que es casi seguro que el general Chang-Kai-Shek sea elegido presidente de la República china en la Asamblea nacionalista que dará comienzo en Nankin el día 15 del próximo mes de julio. Chang-Kai-Shek ha dado órdenes para que el cuartel general nacionalista se traslade a Nankin.

SAQUEOS EN TIENTSIN

LONDRES, 14.—Telegrafían de Tientsin que las hordas de desertores del Ejército nortista, en presencia de la Policía, falta de dirección e imponente para contenerlas, se entregaron durante la noche última a feroces orgías, asesinatos y saqueos.

El barrio de las concesiones extranjeras permanece tranquilo, ejerciéndose en él una severísima vigilancia.

El gobernador de Chansi anuncia el envío de 20.000 hombres para proteger la ciudad contra la entrada eventual de las tropas de Chang-Kai-Shek.

La «Agence Indo Pacific» dice que ha sido proclamada la ley marcial en Mukden.

A NUESTROS SUSCRIPTORES DE MADRID QUE SE AUSENTEN DURANTE EL VERANO LES SERVIREMOS EL DEBATE AL PUNTO DE SU RESIDENCIA, SIN AUMENTO DE PRECIO, PREVIO ABONO DE UN TRIMESTRE ANTICIPADO.

LOS LIBERALES EN EL SENADO ITALIANO

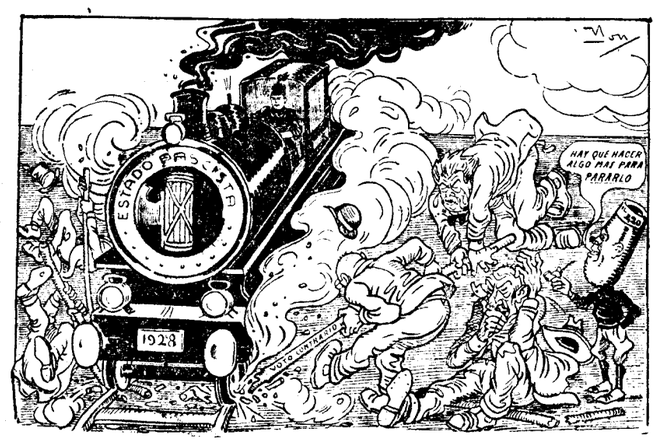

EL MAQUINISTA.—Han cambiado los tiempos, pero esos traviesos muchachos quieren los mismos juegos.

(*Il 420*, Florencia.)

Los soviets se incautan de otro monasterio

Centralizarán en él las organizaciones antirreligiosas

LONDRES, 14.—Telegrafían de Moscú al «Daily Mail» que, después de sobrevivir durante diez años a la persecución comunista el monasterio de La Trinidad de San Sergio, el más monumental y más rico de los grandes monasterios rusos, ha sido puesto por los bolchevistas bajo la dirección de los comunistas, que han procedido inmediatamente a la expulsión de 600 religiosos, entre frailes y monjas pertenecientes a la vasta institución que disponía de ocho grandes edificios y 13 iglesias.

El Gobierno soviético se propone establecer en el viejo monasterio el cuartel general de las organizaciones antirreligiosas, cuya actividad aumenta de día en día.

LA MUERTE DE RASPUTIN

PARIS, 14.—El hijo del célebre Rasputin ha formulado una demanda de indemnización, por valor de 25 millones de francos, contra el príncipe Yusupof y el gran duque Dimitri Paulovich, por haber asesinado a su padre.

Muere el caudillo de las sufragistas inglesas

MISTRESS EMELINA PANKHURST

RUGBY, 14.—Hoy por la mañana ha muerto en Londres la famosa sufragista mistress Emelina Pankhurst, que con sus hijas Cristabel y Sylvia fué una de las promotoras del feminismo en Inglaterra, especialmente en lo que se refiere al sufragio.

* * *

Nota de la R.—Mistress Pankhurst fué una de las primeras y más decididas propulsoras del movimiento sufragista inglés de antes de la guerra.

Se había educado en colegios particulares de Manchester y París, y era viuda de un abogado, mister Richard Marsden Pankhurst.

Entregada después en cuerpo y alma a la defensa del sufragismo, publicó algunas obras, como «Mi propia historia», y varios folletos sobre el sufragismo feminismo. Pero su actividad no fué sólo intelectual, y se puso al frente de un grupo de señoras que emplearon todos los medios, desde el de arrojar materias inflamables por los buzones de Correos, hasta romper cristales y obras de arte en los edificios públicos, en la defensa callejera de sus doctrinas, e incluso impedir que un caballo del Rey ganara el Derby. La señora Pankhurst sufrió varios arrestos por esta causa, y, al estallar la guerra, se retiró a la vida privada.

Tuvo dos hijas, que, después de erigirse en un principio en defensoras del sufragio femenino, siguieron caminos diferentes: una, Estela Sylvia, se ha dedicado a la propaganda comunista; la otra, Cristabel, propugna la preparación para «el segundo advenimiento de Nuestro Señor Jesucristo, según lo predicen los signos de los tiempos».

Fumad habanos
ROMEO Y JULIETA

El jefe del autonomismo alsaciano, en París

Ayer ha conferenciado con Poincaré

LA MOCION DE AMNISTIA HA SIDO RETIRADA

PARIS, 14.—El abate Haegy, «leader» el más caracterizado del movimiento autonomista alsaciano, llegó ayer a París, conferenciando con los diputados de Alsacia acerca de la moción presentada por el señor Walter, que reclama la libertad de los autonomistas que fueron recientemente condenados a un año de prisión por el Tribunal de Colmar.

El abate Haegy se ha declarado opuesto a esta moción, contra la cual, como es sabido, presentará el Gobierno la cuestión de confianza. Los diputados alsacianos se han mostrado de la misma opinión, estimando preferible esperar una medida de clemencia por parte del Gobierno, siendo casi seguro que la moción del diputado Walter será retirada.

El abate Haegy conferenció luego con Poincaré. Terminada esta entrevista e interrogado por un representante de *Matin*, el «leader» autonomista alsaciano dijo que en su conversación con el presidente no se había tratado de la libertad de los condenados por el Tribunal de Colmar, sino de las medidas que se adoptarán en breve para la pacificación de los espíritus en Alsacia.

El «leader» autonomista alsaciano abate Haegy, ha visitado al Nuncio de Su Santidad y se propone asistir a los debates sobre validación de mandatos de los diputados por Alsacia.

EN LA CAMARA

PARIS, 14.—Sesión de la Cámara de Diputados. Al anunciar el presidente de la Cámara que iba a ponerse a discusión la moción presentada por el diputado Wálter (alsaciano), pidiendo fuesen puestos en libertad los diputados alsacianos condenados recientemente por el Tribunal de jurados de Colmar, se levantó el ministro de Justicia, Barthou, pidiendo fuese aplazada la discusión.

El autor de la moción, M. Wálter, atendiendo el ruego de Barthou, retiró su moción.

Para la moción socialista fué preciso votar, y fué rechazada por 342 votos contra 167.

Tratado de arbitraje polacobelga

FUE ACORDADO AYER POR HYMANS Y ZALEWSKI

BRUSELAS, 14.—El ministro de Negocios Extranjeros de Polonia, Zalewski, ha conferenciado extensamente con su colega belga, Hymans, sobre los asuntos que interesan directamente a ambos países. Han acordado concordar en el más breve plazo posible un Tratado de arbitraje y conciliación.

TITULESCO A BELGRADO

BELGRADO, 14.—Se espera la llegada de Titulesco, de regreso de Ginebra. Su estancia en Belgrado durará dos días, siendo huésped del Gobierno.

NO SE HA DESIGNADO AUN EL CANDIDATO PARA LA VICEPRESIDENCIA

Parece que el programa del partido republicano yanqui será completamente "seco"

KANSAS CITY, 14.—Puede asegurarse definitivamente que el secretario de comercio, señor Hoover, tiene asegurada una importante mayoría en el Congreso del partido republicano para la candidatura a la presidencia de la República.

La delegación de Nueva York ha otorgado la totalidad de los sufragios, que son 90, a la candidatura Hoover.

Según el *New York Herald*, Hoover tiene 676 votos en la convención de Kansas por 395 de los restantes candidatos.

Actualmente se barajan las candidaturas de una docena de republicanos para la vicepresidencia, sin que ninguno de ellos haya sido elegido definitivamente.

El programa probable

El partido republicano norteamericano irá a las elecciones presidenciales de los Estados Unidos con el siguiente programa: Continuación de la política agraria del actual Gobierno, adopción de métodos cooperativos y mantener la política prohibicionista del actual presidente Coolidge. Asimismo el partido republicano aprueba las gestiones efectuadas por el departamento de Estado para declarar la guerra fuera de la ley. Otro de los puntos que presenta más interés en el programa es la retirada definitiva de los Estados Unidos del seno de la Sociedad de Naciones. Finalmente se aprueba la conducta del actual Gabinete en el asunto de la ocupación de Nicaragua.

LA OPINION DE SMITH

ROCHESTER, 14.—El gobernador del Estado de Nueva York, M. Smith, interrogado por los periodistas acerca de la elección del señor Hoover como candidato por el partido republicano para la Presidencia de la República, ha declarado que dicho señor será un adversario fácil para el partido demócrata, por lo que afirma, desde luego, que será derrotado en las elecciones presidenciales.

Nuevo explosivo yanqui

NAUEN, 14.—Dicen de San Francisco de California que el Instituto de Investigación Científica de esa capital ha descubierto un explosivo más poderoso que todos los conocidos hasta el día. La fórmula se mantiene secreta.

Al efectuar sus compras, haga referencia a los anuncios leídos en EL DEBATE

LIQUIDAMOS
a precios baratísimos bastantes modelos de nuestra fabricación de coches para niños. CASA MELILLA, Barquillo, 6 dpdo.

MADRES
Tendréis mucha leche
tomando
Rob-Vida Miret
No es más que una horchata del jugo de plantas lecheras, que comen instintivamente los mamíferos cuando tienen necesidad de lactar.
EN EL EMBARAZO ROB-VIDA número 1, combate la albuminuria, dolores, vómitos y molestias propias del estado, desarrolla y fortifica el feto, tonifica a la madre y la predispone para un parto feliz y leche abundante.
EN LA LACTANCIA, ROB-VIDA número 2 aumenta la cantidad de leche, la enriquece en caseína y manteca y repara a la madre del desgaste que sufre por la lactancia.
De venta en las farmacias y en el Laboratorio Miret-S. Pedro de Ribas. (BARCELONA)

Libros nuevos

REIVINDICACION HISTORICA DEL SIGLO XVI

Con este título se acaba de publicar un magnífico volumen que contiene las trece conferencias pronunciadas en la Real Academia de Jurisprudencia y Legislación de esta Corte, para conmemorar el IV centenario de Felipe II.

La importancia de los temas tratados, así como las personalidades que los desarrollaron, sobradamente autorizadas, como Goicoechea, Barreiro, Zarco Cuevas, Rodríguez Marín, Sáinz Rodríguez, González Palencia, Conde de la Mortera, Pérez Mínguez, Morales, Pereira, Alcázar y Cadalso, constituyen un formidable alegato en defensa de la grandiosidad de aquel ingente siglo.

En un brevísimo prólogo, además de otras oportunas indicaciones, se hace constar que el producto de la venta de tan documentado volumen (precio 10 pesetas) se destinará a la Ciudad Universitaria, iniciada por don Alfonso XIII.

DERECHO PRELACIAL

También se pone hoy a la venta el tomo III de **DERECHO PRELACIAL**, de la obra «El derecho eclesiástico vigente en España y su proceso histórico», escrito por **don José Calabuig Revert**, capellán mayor de San Francisco el Grande.

En este tomo se estudia la organización general de la Iglesia y se incluye el proceso histórico hasta llegar al derecho vigente, que expone con claridad meridiana, y lleva abundantes formularios. Es una obra acabada, precisa, sintética, absolutamente práctica y única, que ha sido muy encomiada por la Santa Sede y Prelados españoles.

Se vende al precio de 10 pesetas. De los volúmenes I (Derecho fundamental) y II (Derecho personal) quedan muy pocos ejemplares, y a los adquirentes del referido tomo III, se venderán a mitad de precio; es decir, por 15 pesetas se pueden adquirir los tres tomos.

EL MILAGRO

por **Francisco Sureda Blanes**. En este hermoso libro, esperado con tanta ansiedad, se encontrarán los valiosos artículos del **P. Sureda** en contestación a los del **doctor Lafora**, con motivo de la controversia que se sostuvo, no ha mucho, entre ambos, en el diario «El Sol», de Madrid. Se defienden los milagros de Lourdes y los recientes sucesos de Ardeancabo y Zaragoza. Es, pues, una verdadera apología de las fases criteriológicas de nuestra Fe cristiana. Precio, 6 ptas.

COLECCION HISPANIA

Aparecen hoy tres tomos más de la Colección Hispania, que viene publicando la **EDITORIAL VOLUNTAD**, y son los siguientes:

«LAS NAOS ESPAÑOLAS EN LA CARRERA DE LAS INDIAS». El **doctor don Federico de Castro Bravo**, ha investigado en el Archivo de Indias las vicisitudes de los viajes marítimos de nuestras flotas de Indias que custodiaban las Naos y luego los Galeones portadores del oro y de la plata, tan codiciados por las naciones enemigas de España. El armamento, las visitas, rutas, andanzas y demás circunstancias de estos peligrosos viajes forman el contenido de esta original monografía, de cuyos capítulos de gran novedad citaremos **La vida en el mar** y **Un encuentro con los corsarios.**

UN COMPLOT TERRORISTA EN EL SIGLO XV. Don Gaspar de Castellano, Conde de Castellano, refleja en este trabajo, de manera interesante y amena, el período crítico de la vida zaragozana en que un grupo de judíos conspira contra el nuevo orden establecido por el Rey católico. Los acontecimientos bien engarzados dan a este libro un interés dramático y un singular atractivo.

DON PEDRO DE ALVARADO. El ilustre académico de la Historia **don Angel de Altolaguirre** nos presenta en este volumen un concienzudo trabajo sobre el valor positivo de aquel gran capitán llamado El Adelantado **don Pedro de Alvarado**, al cual Hernán Cortés, que no era pródigo en alabanzas, puso en primer lugar cuando dijo al emperador Carlos V que tuvo en la conquista de la Nueva España tres capitanes «que podían ser en tanta estima como los muy afamados que hubo en el mundo».

Precio de cada volumen, cinco pesetas. De venta en **EDITORIAL VOLUNTAD, S. A., Gaztambide, 3, MADRID.**

OPOSICIONES A ADMINISTRATIVOS DE ADUANAS
Convocadas 15 plazas. Sin título alguno. Edad, 16 a 30, varones. Instancias hasta el 25 de agosto. Ejercicios en septiembre. **«CONTESTACIONES REUS»**, 2.ª edición, por Bareche, Iturriaga, Colorado, Dopórto. Completas, 30 pts. Venta por materias sueltas o a plazos. Preparación en clases por Morcuende, Pacheco, etc. En recientes oposiciones entre otras muchas plazas, alcanzamos el núm. 3 señor Vallés. Detalles y programa oficial gratis, envía el
Centro "Editorial Reus"
CASA FUNDADA EN 1852
Clases: Preciados, 1. Libros: Preciados, 6.
Correspondencia: Apartado 12.250. Madrid.

MARCOS DE TODAS CLASES Y estilos, grabados facsímiles, estampas. JOSE PRAT. Plaza del Angel, 11. TELEFONO 17.870.

CUCHILLOS NAVAJAS TIJERAS
de las mejores marcas.
CUCHILLEROS, 17. MADRID

EL DUEÑO DEL GRAN ALMACEN.—¿Decía usted que deseaba hablarme?

EL ROÑOSO ESCOCES.—Sí. Hace varias semanas me compré aquí un traje hecho. Al mismo tiempo me compré también uno de esos rodillos para adelgazar... Pero he adelgazado tanto, que vengo ahora a devolverle a usted las dos cosas.

(*The Passing Show*, Londres.)

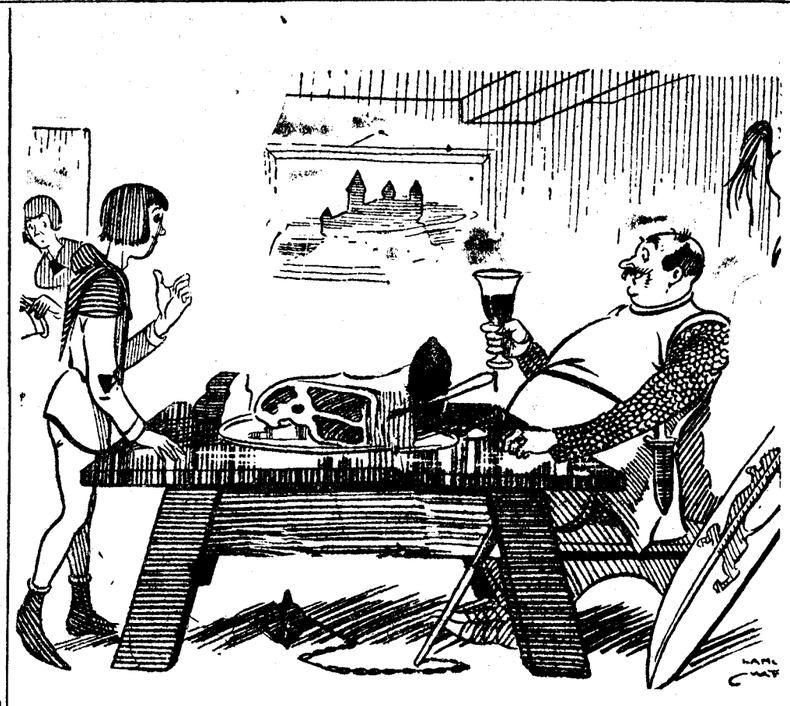

EL CRIADO (al barón).—Ahí fuera hay una persona que desea un autógrafo de su excelencia.

EL BARON.—Dile que pase... y tráeme un hierro candente para hacerle el autógrafo.

(*The Humorist*, Londres.)

EL HUESPED.—Estaba el pollo excelente.

LA PATRONA.—Me alegro mucho... ¡Con lo que nos ha hecho pensar el condenado de qué se habría muerto!

(*London Opinion*, Londres.)

EL ANTICUARIO.—Aquí tiene usted un revólver antiguo rarísimo... Es del tiempo de los romanos.

LA SEÑORA.—¡Pero si los romanos no usaban revólver!

EL ANTICUARIO.—¡Ah! ¡Por eso le he dicho a la señora que es rarísimo!

(*The Passing Show*, Londres.)

UN REGALO DEL GENERAL MACHADO A EL TOBOSO

Cosechas destruídas por el huracán en Serrato (Málaga). El Cardenal Vidal y Barraquer llegó ayer a Tarragona. Seis heridos en una explosión de grisú en Oviedo. Guardia corneado por un novillo en Huelva.

ENTREGA DE UNA BANDERA A LA GUARDIA CIVIL EN ZARAGOZA

Construcción de un pabellón

ALMANSA, 14.—En el Asilo de los Desamparados han dado comienzo las obras de un nuevo pabellon, que se construirá con el remanente de la suscripción que para cubrir el déficit que resultó de los gastos originados por la Coronación de la Virgen de Belén.

Banquete a un médico

BADAJOZ, 14.—En el salón Royalty se celebró un banquete en honor del doctor Vázquez Torres. Ha sido organizado por un grupo de operados por el doctor, como homenaje por la labor que realiza en el Hospital civil. Asistieron 500 comensales y se *pronunciaron discursos*.

Durante el banquete se inició una suscripción para construir un sanatorio que lleve el nombre de Augusto Vázquez. La suscripción se elevó a una importante suma.

La peregrinación a Tierra Santa

BARCELONA, 14.—Los peregrinos de la expedición formada por los Caballeros del Santo Sepulcro han telegrafiado diciendo que han visitado la sinagoga de Cafarnaúm, en las riberas del lago Tiberíades. Esta sinagoga está actualmente en reconstrucción y los trabajos se hallan muy adelantados. Se dejará tal como estaba en *tiempos de Jesucristo*.

—En los locales del Orfeón catalán se celebró un homenaje a esta agrupación, organizado por la Asociación de Música de Cámara, con ocasión de los éxitos obtenidos por el Orfeón al interpretar la misa solemne de Beethoven.

—Comunican de Mataró que la Agrupación Iris realiza trabajos para la creación de un orfeón.

Las aguas subterráneas

BARCELONA, 14.—El geólogo don Domingo Palet ha tenido un éxito práctico en sus procedimientos para averiguar la existencia de aguas subterráneas por medio de la ciencia rabdológica o de zahoríes. Recientemente fracasó la forma en que existía el agua mezclada con barro a gran profundidad. Ahora en Igualada se ha encontrado agua en el sitio preciso marcado por él. El ingeniero director del pozo, señor Gabarró García, suspendió los trabajos de llegar a los veinte metros de profundidad por haber encontrado ya toda el agua necesaria.

—En la sesión celebrada por la Junta de Obras del puerto se acordó instalar 25 grúas eléctricas, destinadas a los muelles de Atarazanas, Barcelona y San Beltrán.

El conflicto de Manresa

BARCELONA, 14.—El gobernador civil manifestó esta noche que había ordenado que el delegado gubernativo, señor Martí, marche a Manresa con objeto de informarle sobre las causas que han motivado la *agudización del conflicto obrero*. También saldrá para dicha localidad el delegado regional del ministerio de Trabajo.

—El comisario general de Policía, don Manuel Tejido, dará el domingo en Sabadell una conferencia sobre el tema «El comunismo; su historia y su fracaso».

—Según dicen de Vich, el ministro de Gracia y Justicia ha aceptado llevar el pendón principal en la procesión del Patrón, San Miguel de los Santos.

—Esta mañana, poco después de llegar el transatlántico «Antonio López», la Policía detuvo a tres pasajeros por no traer la documentación en regla. Uno de ellos, rumano, llamado Samuel Idrout, dió un nombre supuesto. Los otros dos son españoles.

Esta noche manifestó el gobernador civil que había almorzado con las autoridades, según tiene costumbre de hacerlo todos los años en esta fecha.

Esta tarde asistió al entierro de la madre del concejal jurado don Fernando Escala. También concurrieron al fúnebre acto las autoridades y elementos de Unión Patriótica. Después marchó el general Miláns del Bosch al Hospital del Espíritu Santo, donde visitó una sala costeada por la Caja de Ahorros y Monte de Piedad.

—En la Audiencia, se ha visto hoy la causa instruída a Jesús Peña por injurias a la persona del presidente del Consejo de ministros. El procesado ha declarado que no era su propósito injuriar a tan elevada personalidad. El fiscal pide la pena de un año y un día de prisión, y el defensor, la *absolución*.

—El empresario del teatro Olimpia ha sido multado por el gobernador con 250 pesetas por contratar para actuar en su teatro a tres menores de edad sin permiso de sus familias, a pesar de las advertencias de los agentes de la autoridad.

—A las ocho de la mañana de hoy, en la cantera Matagatos, situada en la carretera de Port, sobrevino un desprendimiento de tierras, que dejó sepultados a varios trabajadores. Estos fueron auxiliados por sus compañeros. Resultó muerto el picapedrero Francisco Caparrós, de treinta y nueve años, casado, y con heridas, Rogelio Martín, de veintisiete años.

La Junta de Obras del Puerto de Barcelona ha firmado escrituras con un valor total de 650.857 pesetas para comprar terrenos a que afecta la construcción del puerto franco de Barcelona.

Las oposiciones a Notarías en Cataluña

BARCELONA, 14.—Terminó el primer ejercicio de las oposiciones a notarías vacantes en este distrito territorial.

De los 308 opositores presentados solamente aprobaron el primer ejercicio los siguientes: Don Luis Ramos, don Lorenzo Segura, don Jaime Martín, don Damián Gahués, don Juan Burgos, don Pedro Sánchez Requena, don Luis Hernández Palmés, don Rafael Bermejo, don Luis Hernández González, don Carlos Montalbán, don José María de Lafuente, don Joaquín Antuña, don Diego Sirvent, don José Pérez Jofre, don José María Prada, don Miguel Guelbenzu, don Pelayo Hornillos, don Federico Trías de Bes, don Agustín Fernández Boixader, don Eulalio Sánchez Martín, don Antonio Pons y don Daniel Cano.

El segundo ejercicio comenzará el sábado por la mañana.

Estudio de puentes en Bilbao

BILBAO, 14.—La Comisión municipal de puentes, se ha reunido para dar posesión de sus cargos a los ingenieros señores Rotaeche y Ortiz de Artiñano, que son los técnicos encargados de proyectar los puentes que se construirán en las calles de Buenos Aires y Deusto.

—Esta mañana el tren eléctrico de las Arenas, atropelló a Felipe Galíndez Aranas, de cuarenta y cuatro años.

—En el término municipal de Abanto, se quemó la casa de Pedro Hurtado. El edificio quedó reducido a cenizas, y las pérdidas ascienden a 15.000 pesetas.

Accidente marítimo

FERROL, 14.—Por telegrama recibido en la Capitanía general de este departamento, se sabe que a la altura de Toriñana se hundió una embarcación que se dedicaba a la pesca. Parecieron ahogados dos de sus tripulantes.

—Un camión que había salido de Ferrol para Cobas, alcanzó a un obrero de los que trabajaba en las obras de fortificación de la costa, llamado José Vidal López. Recogido en grave estado, se le condujo a esta ciudad.

—Al discutir la propiedad de unos terrenos, se promovió una sangrienta reyerta entre dos familias en la parroquia de Santiago. Resultaron heridos de consideración Antonia y Fernando Rodríguez y Antonio Campos.

—La Benemérita del puerto de Cerros detuvo a un individuo llamado Fernando López, que, después de dar muerte a varias aves de corral, pretendía hacer lo propio con la sirvienta Carmen Ronco, que salió en defensa de las gallinas.

Homenaje a un alcalde

FERROL, 14.—El Ayuntamiento acordó tributar un homenaje al alcalde, don Antonio Usero, por su actuación en dicho cargo durante cuatro años. El domingo próximo será obsequiado con un banquete. El Ayuntamiento se ha dirigido al ministro de la Gobernación solicitando para el señor Usero la gran cruz del Mérito civil.

—El crucero «Príncipe Alfonso, que el mes próximo irá a Gijón a recibir la bandera de combate que le regalan las damas asturianas, será acompañado por los buques «Méndez Núñez» y «Blas de Lezo».

—De Madrid llegó don Rodrigo Sanz, nombrado alcalde honorario de esta ciudad.

—Se ha presentado en El Ferrol una mujer de treinta y dos años, vecina de Cedeira, que se tragó diversos objetos: una cuchara, una aguja de hacer croché y una horquilla. Los médicos la han sometido a tratamiento para extraerla estos objetos del estómago.

La Feria de Muestras asturiana

GIJON, 14.—El Comité de la Feria de Muestras ha hecho públicas las concesiones que acaba de lograr de las entidades del Estado. El ministerio de la Guerra comunicó oficialmente que la Dirección de Cría caballar enviará a la Exposición Agropecuaria un completo equipo seleccionado con los mejores ejemplares de la raza, y el general Primo de Rivera ha dispuesto que la *Comisaría regia de la Seda envíe* su instalación completa de la industria de la seda, que ocupará todo el salón Rojo del Palacio de la Feria. El material está ya en camino con el personal competente. También el Príncipe de Asturias ha accedido como una excepción en favor de la Feria de Muestras a que figure en la *Exposición su gran equipo avícola* de La Granja, que fué expuesto en Madrid el pasado año.

Guardia corneado por un novillo

HUELVA, 14.—Esta tarde varios amigos celebraron una encerrona en la Plaza de Toros. Lidiaron cuatro novillos y uno de ellos, que saltó al callejón, corneó al cabo de Seguridad Martínez Caramanzana, que resultó con la fractura de la clavícula izquierda y otras lesiones de importancia.

Cosechas destruídas

MALAGA, 14.—Comunican del vecino pueblo de Serrato que un furioso huracán ha destruído todas las cosechas. Numerosos labradores han quedado en la mayor miseria.

Ha fallecido hoy en esta ciudad la anciana Dolores Hidalgo Cano, que contaba ciento dos años de edad.

El conflicto hullero

OVIEDO, 14.—Se ha celebrado en Langreo una reunión de la Junta de defensa hullera. En ella se examinó la precaria situación, que no se resuelve por la compra eventual de varias toneladas de carbón por las empresas. En vista de la situación de conjunto se acordó iniciar una nueva campaña entre los Ayuntamientos hulleros y fuerzas vivas asturianas, a fin de lograr una solución lógica: la de que todas las industrias nacionales consuman carbón nacional.

Una Comisión de éstos, llamada por el ministro, salió en el correo para Madrid.

Hoy se reunieron los patronos mineros.

Explosión de grisú

OVIEDO, 14.—En las *minas de Santo* Firme y Cita Llanera, propiedad de los señores Orueta e Ibrán, se produjo una explosión de grisú y resultaron heridos de consideración un capataz y cinco obreros.

Visitas de los turistas ingleses

SAN SEBASTIAN, 14.—Un grupo de turistas ingleses que desembarcaron del vapor «Alcántara», marcharon a Biárritz; otro grupo a Loyola, y quedaron en esta capital bastantes. En su honor hubo un concierto en el Casino. A mediodía se celebraron los anunciados banquetes en el hotel María Cristina y a bordo del barco «Alcántara». Se ha celebrado también un té en el Casino.

El «Alcántara» zarpará con rumbo a Southampton.

El nuevo Obispo de Santander

SAN SEBASTIAN, 14.—Una Comisión del Ayuntamiento de Irún visitó a su párroco, el doctor Eguino, electo Obispo de Santander, para darle cuenta de los acuerdos adoptados por la corporación en su sesión de hoy.

Son éstos que el Ayuntamiento de Irún, en representación del Municipio, apadrine al nuevo Prelado en la solemne ceremonia de su consagración episcopal y abrir una suscripción, que el referido Ayuntamiento encabeza con cinco mil pesetas, para costear al doctor Eguino las insignias de su elevado cargo.

El nuevo Prelado dió las gracias muy conmovido a los comisionados.

El acto de la consagración se celebrará probablemente en la propia parroquia del doctor Eguino, que se halla bajo la advocación de Nuestra Señora del Juncal. La primera misa de pontifical se celebrará en el Santuario de Loyola.

El puente de San Telmo

SEVILLA, 14.—En la Alcaldía facilitaron hoy una nota, en la que se dice que en la reunión de la Comisión permanente celebrada el miércoles, el teniente de alcalde señor Delgado Branckembury, que es quien más directamente ha intervenido en este asunto del puente de San Telmo, hizo constar que cualquier modificación que se intentase en el puente, en el deseo de mejorar la obra, había de ser sobre la base de que no se interrumpa el trabajo y mucho menos que se destruya la parte de puente ya construída.

Un ladrón muerto

SEVILLA, 14.—En el domicilio de José Arroyo se presentó el conocido ratero apodado «el Chato de la bicicleta», que trató de agredir a Arroyo. Este con una escopeta se defendió e hizo dos disparos, que ocasionaron la muerte al ladrón. El agresor fué detenido. Declaró que «el Chato» le perseguía para matarlo desde hace tiempo y que él trató sólo de amedrentarle y entonces se disparó la escopeta.

Un accidente grave

SEVILLA, 14.—Esta tarde, en el hotel en construcción del Prado de San Sebastián, el contratista de la edificación, don Rafael Atencia, de treinta y dos años, natural de Málaga, se subió al tercer piso en un montacarga. El aparato sufrió una desviación cuando se encontraba a una altura considerable y salió despedido el señor Atencia, que fué a caer en los bajos del edificio. Resultó con heridas gravísimas y probable fractura de la base del cráneo. Se le trasladó en estado comatoso a la clínica del Prado.

—Esta mañana visitó al alcalde el Obispo de Pamplona, doctor Muñiz, que mañana saldrá para su pueblo natal, Castaño del Robledo.

El Cardenal Vidal y Barraquer en Tarragona

TARRAGONA, 14.—El señor Cardenal Vidal y Barraquer llegó a esta ciudad con el propósito de permanecer dos o tres días, a fin de despachar los asuntos más urgentes del Arzobispado. Luego regresará a Sarriá y más tarde a un balneario para continuar su convalecencia.

Un regalo del general Machado

TOLEDO, 14.—Comunican de El Toboso que el presidente de la república de Cuba anuncia el envío a la Biblioteca Cervantina de un ejemplar de la obra que costea aquel Estado y que se titula «La evolución de la cultura cubana», obra que consta de diez y ocho volúmenes.

También anuncia otros envíos el ministerio de Negocios Extranjeros del Japón y los ministros de España en Tokío y en Finlandia, con el mismo destino.

Un legado de diez pesetas

ZARAGOZA, 14.—El vecino de Madrid don Mateo Antonio de la Guerra al fallecer dejó un legado para el Ayuntamiento de Zaragoza por valor de diez pesetas. Los albaceas testamentarios han comunicado al alcalde, señor Allué Salvador, dicho legado y al mismo tiempo le han hecho entrega del importe del mismo.

—Hoy se celebró el cuarto concierto filarmónico. Actuó la Sinfónima de Madrid.

Por la noche hubo un banquete, al que asistieron el maestro Arbós, las principales partes de las orquestas y personalidades.

—A las siete y media de la tarde llegaron a esta ciudad once aviones, al mando del comandante Gómez Jordana. Proceden de la base de Getafe. Ayer estuvieron en Burgos. Mañana continuarán el viaje a Pamplona, Logroño y Burgos.

Entrega de una bandera

ZARAGOZA, 14.—Mañana se verificará la entrega de la bandera al 13 Tercio de la Guardia civil, que le regalan Zaragoza y los pueblos de la provincia.

El acto se verificará en el paseo de la Independencia, donde habrá una misa de campaña. Formarán todas las fuerzas de la guarnición. Será madrina de la bandera la señorita Cantón Salazar, hija del gobernador civil, que leerá un discurso, y el alcalde *pronunciará* una alocución. Después desfilarán las tropas.

También se impondrá a la bandera la medalla de oro de la ciudad.

Para asistir al acto llegó el subdirector de la Guardia civil, don Antonio Sánchez. El director general, señor Burguete, ha dirigido un telegrama en el que lamenta no poder concurrir a este acto, como era su deseo.

Los pescadores de la tortuga, multados

POR NO CUMPLIR LOS REQUISITOS PROPIOS DEL CASO

Dicen que no percibieron nada por la cesión del raro ejemplar al Museo de Historia Natural

GIJON, 14.—El ayudante de Marina de Villaviciosa ha impuesto una multa de 25 pesetas a los pescadores que apresaron *la tortuga gigantesca* en Tazones, y que fué enviada a Madrid. La multa se basa en que los pescadores incumplieron las disposiciones de la Dirección general de Pesca, que determina que cuando se apresen ejemplares raros han de ser entregados a las autoridades de la jurisdicción marítima correspondiente.

Los pescadores gestionaron el perdón de la multa en la Comandancia de Marina, y el ayudante de Villaviciosa les impuso por ello otra nueva multa de 25 pesetas.

Se conduelen los pescadores de las multas, y ponen de manifiesto que si han obrado de manera distinta a lo ordenado, ha sido por ignorancia, ya que han creído obrar de buena fe, pues no percibieron nada por la cesión de la tortuga al Museo de Madrid, ni siquiera se les pagaron los daños que el animal produjo en los aparejos de pesca.

NOTAS POLITICAS

Los plenos de la Asamblea

Las sesiones plenarias de la Asamblea correspondientes al mes corriente se celebrarán a partir del día 25.

El presidente del Consejo ha expresado su opinión favorable a que durante el mes de julio haya también plenos.

Al orden del día de los próximos irá el proyecto de tribunales de amparo ciudadano, y si hubiera sido ultimado por la sección el de estatuto de Prensa, sobre el cual continuaron ayer deliberando los vocales de leyes políticas.

El regreso del señor Yanguas

El presidente de la Asamblea desembarcará esta tarde en Gibraltar, procedente de Nápoles, en donde ha embarcado con su esposa.

El señor Yanguas se propone tomar el expreso de Algeciras para llegar a Madrid mañana a primera hora.

A los agasajos recibidos por los señores de Yanguas en Roma, hay que sumar una brillante fiesta que ofreció a los recién casados la Embajada en El Quirinal y la despedida que les tributó la colonia española, en la que figuraban todo el personal de nuestras dos representaciones diplomáticas, que obsequiaron a la señora de Yanguas con espléndidos ramos de flores.

La Asamblea interparlamentaria

Ha salido para París, donde se unirá a la Comisión que ha de representar a la Asamblea Nacional en la XIV Asamblea Interparlamentaria del Comercio, la señorita Carmen Cuesta.

FIGURAS DE ACTUALIDAD

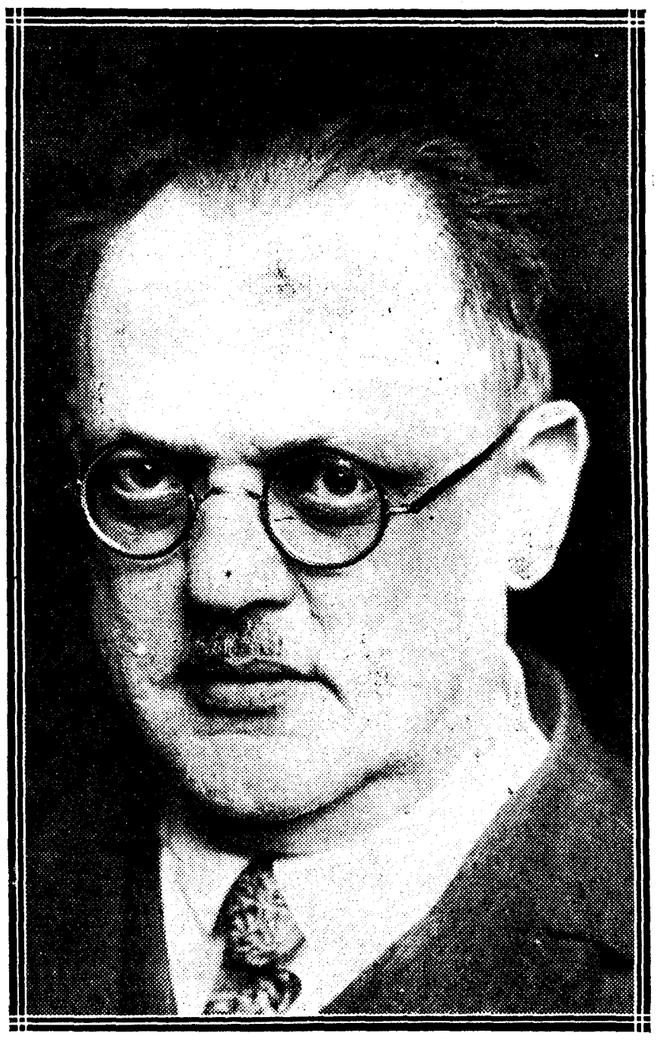

Hermann Müller, nuevo canciller alemán.

Müller significa una tendencia moderada dentro del socialismo, en el cual milita desde los años juveniles. Ha sido ya canciller en el año de 1920 y tiene ahora cincuenta y dos años. De la actuación que tenga en el Poder, poco puede adelantarse. Lo más claro, dados sus antecedentes, es que acentúe la política de aproximación francoalemana, de la cual se manifestó siempre partidario. En el interior no dejarán de suscitársele graves conflictos, sobre todo si no puede formar la gran coalición que desea y que se presenta problemática a causa de la actitud del partido popular.

Concurso de ganados en Larache

Presentan valiosos ejemplares numerosos cabileños del interior

LARACHE, 14.—Con animación extraordinaria se ha verificado la inauguración del concurso de ganados en la Granja Agrícola de esta zona.

Desde las diez de la *mañana* la pista que conduce a dicha granja veíase con una larga hilera de automóviles y vehículos de todas clases que conducían a las autoridades e invitados a presenciar esta primera manifestación de la obra colonizadora de España en Larache.

A las once y treinta llegó el alto comisario acompañado del jefe de la circunscripción, general don Emilio Mola; delegado general, don Diego Saavedra; *director* de Colonización del Protectorado, don Angel Torrejón; el cónsul de España, otras muchas personalidades civiles y militares, los bajaes de las poblaciones de Larache, Alcázar y Arcila y numerosos caídes de las cabilas del interior.

Llamó la atención de todos un pequeño obelisco, en el que se lee lo siguiente: «Loor a Dios único. A los musulmanes: Bajo esta bandera poderosa y magnánima, que flamea a todos los vientos, encontraréis una fuente de riqueza en la agricultura y la ganadería.»

Acompañado del coronel Polavieja, director de la Cría Caballar de Marruecos y del cónsul, señor Vázquez Ferrer, recorrió el alto comisario todos los *stands*, entre los que figuran los de la yeguada, sementales, potros, yeguas, ganado vacuno y lanar.

Después estuvo en los de maquinaria y sericicultura y más tarde en los que presentan las cabilas de Ahk Serif, Beni Issef, Beni Scar, Jolot, Beni Aros, Sahel, Beni Gorfet y el caidato de Arcila, todas cuyas instalaciones suman centenares de cabezas de ganado caballar, vacuno y lanar. A este propósito el general Sanjurjo hizo un caluroso elogio de la labor realizada por las Intervenciones militares del interior de la montaña, que lograron traer a este concurso a numerosos indígenas, que han aportado sus mejores ejemplares de ganados.

El alto comisario al hablar con los periodistas se mostró complacidísimo por lo que acababa de presenciar. Dijo que esto era una manifestación colonizadora que no había creído que pudiera tener realidad todavía. Estos centenares de cabezas de ganado de toda clase, traídos muchos de ellos desde más de ochenta kilómetros del interior y por indígenas que vivieron durante muchos lustros en la rebeldía, tenían una alta significación y decían más que todos los argumentos imaginables en favor de lo que es y lo que representa la obra del Protectorado de España en Marruecos.

Al propio tiempo dijo que le causaba gratísima impresión el esfuerzo que supone la labor de los españoles que, callada y modestamente, cooperan a los fines de colonización y traen a estas tierras todos los adelantos y conquistas de la agricultura.

Por la tarde se reunió el jurado calificador del Concurso que concedió numerosos e importantes premios a los indígenas, los cuales salían excelentemente impresionados al ver cómo España correspondía a sus esfuerzos y trabajos.

Entre los ganaderos españoles premiados figura don Pedro Revilla, que presentó varios magníficos ejemplares de cerda, criados en el país, todos los cuales excedieron en el peso de los 200 kilos.

Las capeas, prohibidas en absoluto

El peto para los caballos, obligatorio en todas las plazas

Las banderillas de fuego, suprimidas

Una real orden inserta en la «Gaceta» de ayer, dispone lo siguiente:

«Se hace extensivo y obligatorio en todas las plazas de España, para la celebración de corridas de toros y novillos, el uso de los petos protectores de los caballos que hayan de utilizarse en la ejecución de la suerte de varas, cuyos petos se ajustarán a los modelos aprobados por la real orden número 243, de 12 de marzo del año corriente. Si las pequeñas dimensiones del ruedo hicieren peligroso el uso de los petos para los lidiadores a caballo, podrán celebrarse corridas de toros y novillos *suprimiendo en ellas la suerte de varas*.

Queda suprimido el uso de las banderillas de fuego, debiendo la presidencia de la corrida, en el caso previsto en el número 3 del artículo 53 del reglamento en vigor, ordenar al cambiar la suerte, la colocación de cuatro pares enteros de banderillas ordinarias, y asimismo, como sanción moral a la ganadería, disponer antes del arrastre del toro sea colocado sobre sus cuernos una caperuza o lazo de lienzo negro, flameando para ello un pañuelo encarnado, que se utilizará como hasta ahora en el cambio de suerte.

Quedan absolutamente prohibidas las capeas, cualquiera que sean las condiciones y edad del ganado que en ellas hubiere de lidiarse, no pudiendo celebrarse otros espectáculos taurinos que los siguientes: corridas de toros, de novillos-toros (desechos de tienta y defectuosos para la lidia), de becerros por profesionales, y de becerros por aficionados, *debiendo las becerradas* de profesionales y aficionados estar dirigidas siempre por lidiadores profesionales de reconocida competencia y sin que estos espectáculos puedan celebrarse más que en los locales de planta, construídos al efecto o en otros provisionales, pero armados en las debidas condiciones de solidez y seguridad.

Para que puedan tomar parte en becerradas de aficionados menores de diez y seis años, será preciso que los organizadores del espectáculo, al solicitar su celebración de la autoridad competente, acompañen la autorización escrita de los padres del menor, por la que se conceda a éste permiso para actuar en el espectáculo anunciado.»

LAS CALLES DE TANGER

TANGER, 14.—En la sesión celebrada ayer por la Asamblea legislativa, se presentó el proyecto de dar nombres a las calles tangerinas que hasta ahora están sin él, por haber sido este asunto un verdadero problema, ante el deseo natural de cada país de que predominase en la nomenclatura los nombres que le eran más estimados.

El proyecto actual se halla redactado con gran espíritu de equidad. Alcanzan una natural proporción los nombres españoles. Con objeto de que tenga el arreglo el mayor beneplácito de la opinión, se acordó que se tengan las listas durante un mes a disposición del público, a fin de que éste pueda formular las reclamaciones que estime oportunas, caso de que existiera alguna omisión o cambio inadecuado que vaya contra la costumbre o propiedad particular. El espíritu predominante de la Comisión que ha presentado el proyecto es que ninguna calle tenga nombres de personas que vivan en la actualidad.

El nuevo canciller alemán

Hermann Müller, el nuevo canciller alemán, es el prototipo del socialista moderado, compenetrado en la teoría con las doctrinas del partido, pero dispuesto en la práctica a todas las adaptaciones exigidas por la realidad; hombre de partido, conocedor de que en el Parlamento hay que llegar a transigencias con otras fuerzas políticas para hallar el feliz término medio que permita el Gobierno de un país. Es muy significativo por lo que hace a la futura orientación de Alemania, que el partido socialista haya presentado al más moderado de sus jefes para el cargo de canciller.

Hermann Müller es oriundo de la ciudad de Mannheim en Baden (nació en 1876). Muy joven aun se afilió al partido socialista, fué redactor de un periódico de Goerlitz. En 1906 fué elegido miembro de la presidencia del partido y en 1916 entró en el Reichstag como diputado. Después de la revolución de 1918, Müller desplegó una actividad extraordinaria para consolidar el partido socialista. Se hallaba entonces el partido minado por divisiones y rivalidades; los socialistas independientes se habían separado del tronco común; los comunistas (entonces los espartacistas) habían iniciado, bajo la dirección de Liebknecit y de Rosa Luxemburg, una *oposición violentísima*. Llevados al poder por la revolución, los socialistas carecían absolutamente del principio de unidad, y permitían de esta manera a los partidos de orden la tan difícil reconstrucción de Alemania, que se efectuó poco a poco, principalmente *gracias a los esfuerzos heroicos* del partido centrista.

Müller prestó en aquellos años críticos grandes servicios encaminados a conducir a los socialistas a una política de orden. En marzo de 1920 fué nombrado canciller, cargo en que le sustituyó, en junio del mismo año, Fehrenbach. Logró restablecer la unidad del partido, y convenció a los independientes de la necesidad de volver a sus filas. Todos que le conocen personalmente coinciden en la impresión de que Müller es uno de los políticos más simpáticos y rectos del Parlamento alemán. Es enemigo decidido de intrigas y de manejos tortuosos; si promete algo, se puede fiar en su palabra. Sus programas son claros y rectilíneos. Aborrece el lenguaje turbulento y las actuaciones apasionadas. Se distingue por un buen sentido que le hace tocar las realidades políticas.

Müller firmó en 1919, con el diputado católico Bell, en Versalles, el Tratado de paz. En política exterior es partidario decidido de la amistad con las naciones de la entente, especialmente con Francia. Es, pues, muy probable que una política de sana aproximación francoalemana logre nuevos y deseables resultados.

También parece seguro que Müller evitará choques y conflictos con las masas religiosas del país, particularmente con los católicos. No se puede predecir cómo se arreglará con los comunistas, que aspiran a una política de todo punto diferente. Quizás los métodos tumultuosos y clamorosos que los comunistas han empleado ya en los primeros días de la nueva dieta prusiana le induzcan a alejarse completamente de un partido que abiertamente profesa, como programa, el desorden. Veremos cómo en los próximos meses van desvaneciéndose, resolviéndose, algunos enigmas políticos que aun quedan en pie.

Doctor FROBERGER

Berlín, 11 de junio 1928.

Los cultos eucarísticos en Toledo

FIESTA DE LA OCTAVA EN BARCELONA Y ZAMORA

TOLEDO, 14.—Terminaron esta tarde los solemnes ejercicios del octavario del Corpus, celebrados en la Catedral en honor del Santísimo Sacramento. Concurrieron a ellos numerosos fieles.

A las seis y treinta, una vez hechos los rezos del coro, se rezaron tres padre nuestros por la salud del Cardenal Primado. Después se rezó el Santo Rosario, y a continuación el doctor Segura pronunció una bellísima plática, en la que recordó las manifestaciones religiosas del Rey, de sus ministros y el pueblo. Su eminencia expresó la confianza que tiene en que todos continuarán mostrando su acendrado amor a la Eucaristía.

Seguidamente se organizó una procesión, que recorrió las naves del templo primado, visitando los altares de Nuestra Señora de Guadalupe, del Transparente, Santa Teresa, San Eugenio y la capilla mayor. En el cortejo figuraban, a más de la Cruz magna de la catedral, el guión del Cardenal Mendoza, destacándose la concurrencia de multitud de niños de las escuelas y numerosos caballeros. Seguía el Clero catedral, precediendo a la custodia, que era llevada por el Cardenal Primado, que actuaba de preste, asistido de las dignidades capitulares. Cerraban la comitiva el gobernador civil el alcalde, el presidente de la Audiencia y el delegado de Hacienda. En último término figuraban muchas señoras.

Al llegar la procesión a la capilla mayor, el doctor Segura dió la bendición con el Santísimo.

El Primado saldrá mañana para Madrid.

En Barcelona

BARCELONA, 14.—Esta tarde, a las cinco, salió de la Catedral la procesión de la octava de Corpus, que recorrió las calles adyacentes al templo. Fué presidida por el Obispo de la diócesis y asistió el Ayuntamiento y muchos fieles.

En Zamora

ZAMORA, 14.—A las seis y media de la tarde se celebró con gran solemnidad en la Catedral, la octava del Corpus. Por el interior del templo y los claustros se celebró una magnífica procesión, en la que figuraba la Custodia del siglo XV, de Juan Zamorano, discípulo de Arfe. Los muros del claustro hallábanse revestidos de valiosos tapices. Al acto concurrieron las autoridades y numeroso público. Este admiró las joyas catedralicias, que no fueron exhibidas el día del Corpus, por haberse suspendido la procesión a causa del temporal.

Se hunde una barca en Lérida

CUANDO CRUZABA EL RIO SEGRE ATESTADA DE PASAJEROS

Una parte de éstos quedaron a flote sobre la mitad de la embarcación y la otra desapareció.

Todavía se ignora el número de víctimas

LERIDA, 14.—Cuando cruzaba el río Segre por el lugar situado frente al campo de espectáculos denominado Iris Park una barca atestada de pasajeros, al parecer por la rotura de la sirga, se partió la embarcación. Una parte quedó en medio de la corriente y la otra se hundió.

Como el hecho ocurrió a las nueve de la noche, hora en que salía del referido espectaculo multitud de hombres, mujeres y niños que ocupaban también otras barcas, la confusión que se originó fué espantosa.

Muchos de los pasajeros de la embarcación hundida desaparecieron bajo la corriente, a la vista del público, que, horrorizado de la catástrofe, prorrumpía en gritos y exclamaciones de estupor.

Inmediatamente se organizaron trabajos de salvamento desde ambas orillas.

Algunos náufragos a nado, consiguieron ganar el *centro del cauce* y llegar hasta donde se encontraba la mitad de la embarcación que no se había hundido, y en la que, presas de indescriptible pánico, se hallaban numerosas personas en espera de ser salvadas.

Al fin, a las once y media de la noche, se consiguió traer a la orilla, atadas con cuerdas, a diez personas de las que se encontraban en aquella apurada situación. Otras, muy pocas, consiguieron ganar las orillas a nado.

En coches de la Cruz Roja y de los particulares fueron recogidos los náufragos y llevados a los dispensarios.

La falta de luz en aquellos parajes y la confusión originada en los primeros momentos han hecho más difíciles los trabajos de salvamento.

Se *ignora todavía* el número de víctimas, pues no se conoce la [illegible] de personas que iban en la barca al hundirse la mitad de ésta.

La importancia de la catástrofe no podrá conocerse por tanto hasta mañana, cuando sea de día.

El radio de los centros telefónicos urbanos

A los efectos de definir el radio de los Centros telefónicos urbanos y las tarifas aplicables a la construcción y conservación de las líneas fuera de dicho radio urbano, la *Gaceta* de ayer dispone que se considerará como área de comunicación urbana el término municipal de cada Ayuntamiento.

El servicio urbano se establecerá según las condiciones que a continuación se especifican:

a) *La tarifa del abono urbano será* la aprobada por el Gobierno y que corresponda al número total de abonados comprendidos dentro del término municipal o zona especificada en el apartado e).

b) A las llamadas que se originen desde cualquiera de los locutorios públicos con un abonado de un mismo término municipal o zona especificada en el apartado e), se les aplicará la tarifa de 0,30 pesetas (treinta céntimos), por cada tres minutos o fracción.

c) Para la mejor organización del servicio dentro de cada término municipal o zona especificada en el apartado e), la Compañía, además de las Centrales y subcentrales existentes, podrá establecer otras, conectando a ellas todos los abonados que residan a una distancia que no exceda de dos kilómetros, quedando obligada a establecer nuevas Centrales o Subcentrales allí donde se reúnan cincuenta peticiones de abono, de acuerdo con la base 15 de la concesión.

d) Todo abono urbano que se solicite fuera del límite de dos kilómetros, establecido en el párrafo anterior, deberá satisfacer una cuota de instalación de 1.250 pesetas por cada kilómetro de línea que exceda de los dos anteriormente citados. Podrá también el abonado construir por sí mismo la línea.

e) Del límite de dos kilómetros anteriormente establecido, se exceptúan los pueblos de gran importancia, en los cuales la zona urbana, a partir de la cual se establecerá el límite de dos kilómetros, citado para el percibo de las cuotas de instalación y conservación y de la garantía antes dicha, se determinará de la siguiente forma: Por el casco o zona interior de la población; por los edificios que, situados en la zona que constituya el ensanche oficial autorizado de cada población, debidamente delimitado a fines fiscales o de urbanización, no se hallen a una distancia mayor de 300 metros en línea recta de la canalización o líneas preexistentes; por los núcleos o viviendas que consten unidos, o en lo futuro se unan, a las poblaciones, con edificación continua o siempre que la solución de continuidad no exceda de cien metros.

La zona urbana, en ningún caso será menor de una distancia de dos kilómetros en línea recta, a contar desde la Central o Subcentrales, sin más excepción que la de los Centros urbanos ya establecidos o que en lo futuro se establezcan con menos de cincuenta abonados.

Estas zonas urbanas así determinadas se considerarán como tales, aun cuando comprendan más de un término municipal.

Como cuota inter-municipal, se cobran cincuenta céntimos por cada llamada de tres miuntos o fracción, y este servicio se entiende por el que se facilite entre dos términos municipales colindantes, siempre que no pertenezcan a la misma zona urbana especificada en el apartado e) anterior.

EL NUEVO MINISTERIO DE MARINA

Un real decreto inserto en la *Gaceta* de ayer aprueba todas las modificaciones obligada o convenientemente introducidas al correspondiente proyecto, durante la ejecución de las obras de construcción de los edificios para el nuevo ministerio de Marina.

EL EQUIPO OLIMPICO ESPAÑOL DE SABLE

El Gran Premio automovilista de San Sebastián reunirá una buena inscripción. Vigésimo día de carreras de caballos en la Castellana. La señora Pons gana el campeonato de España en "tennis".

JUEGOS OLIMPICOS

Equipo español de esgrima

Ayer por la tarde en el Casino Militar comenzaron las pruebas de sable que quedaron terminadas.

Quedó designado el siguiente equipo que individualmente representará a España en la Olimpiada de Amsterdam de sable.

1.—El señor Orcoyen.
2.—El capitán Badía.
3.—Don Isidro Mendoza.
4.—Señor Melá.

El señor Orcoyen, de Madrid, es discípulo del maestro Isidro Martín, en la Deportiva Municipal, y actualmente está en el Ateneo con el maestro Pedro Bueno.

El capitán Badía, de la guarnición de Barcelona, ya representó el año pasado a España en el torneo militar de La Haya.

Estos dos tiradores quedaron empatados con el mismo número de victorias, pero el capitán Badía recibió cinco golpes más que su contrario, y por ello quedó en segundo lugar.

Mendoza, de Madrid, es discípulo del maestro Afrodisio y actualmente pertenece a la Real Sociedad Gimnástica Española.

El señor Melá es del Círculo Militar de Barcelona. Va como sustituyo, ya que, como no tenemos elementos suficientes para enviar un equipo, se envían tiradores individuales.

* * *

Hoy en el Círculo Militar empiezan las pruebas de florete.

Los ganadores en "football"

A título de curiosidad indicaremos los ganadores y finalistas del concurso de *football* de los Juegos Olímpicos.

El *football* se introdujo en la IV Olimpíada, esto es, la que se celebró en Londres. He aquí los distintos resultados:

1908:
INGLATERRA-Dinamarca .... 2—0
1912 (Estocolmo):
INGLATERRA-Dinamarca .... 4—2
1916 (Berlín):
No se disputó.
1920 (Amberes):
BELGICA-Checoeslovaquia .... 2—0
1924 (París):
URUGUAY-Suiza .... 3—0
1928 (Amsterdam):
URUGUAY-Argentina .... 2—1

La actuación de España

Sólo en las tres últimas Olimpíadas concurrió España. Su clasificación en las tres fué como sigue:

1920:
1, BELGICA.
2, España.

Sorprenderá al lector este segundo puesto, habiéndose indicado que Bélgica eliminó a Checoeslovaquia. Es que entonces se jugó conforme al sistema Bergwac, esto es, que para el segundo puesto tienen que jugar todos los equipos eliminados por el que se proclama campeón.

Por la descalificación de Checoeslovaquia, este país no jugó contra España.

De haber seguido el procedimiento, la Argentina, para clasificarse en segundo lugar en Amsterdam, hubiera tenido que vencer a Holanda, Alemania e Italia, que son los equipos eliminados por el Uruguay.

1924:
1, URUGUAY; 2, Suiza; 3, Suecia; 4, Holanda; †, Italia; †, Irlanda; 7, Francia; 8, Egipto; 9, Bélgica; †, Checoeslovaquia; †, Bulgaria; 12, Luxemburgo; †, Hungría; †, Estados Unidos; 15, Rumania; 16, Letonia; 17, Turquía. †, España.
†, Estonia; 20, Polonia; 21, Yugoeslavia; 22, Lituania; 23, Portugal.

1928:
1, URUGUAY; 2, Argentina; 3, Italia; 4, Egipto; 5, Alemania; 6, Bélgica.
7, España.
8, Portugal; 9, Holanda; 10, Estados Unidos; 11, Francia; 12, Turquía; 13, Suiza; 14, Luxemburgo, 15, Méjico; 16, Yugoeslavia; 17, Chile, y 18, Estonia.

Resumen:
En 1920, segundo puesto.
En 1924, décimoctavo puesto.
En 1928, séptimo puesto.

Como resultado, la actuación en Amsterdam ha sido desastrosa.

Como clasificación, de París a Amsterdam se han ganado algunos puestos.

Desde este último punto de vista, el que no se consuela...

AUTOMOVILISMO

El Gran Premio de San Sebastián

Según informes de los delegados oficiales del Real Automóvil Club de Guipúzcoa, señores Zappino y Balanzátegui, que se encuentran accidentalmente en París para presenciar pasado mañana la gran carrera de las Veinticuatro Horas en Le Mans y tramitar allí varias inscripciones, como lo han hecho hace pocos días en Roma con ocasión de disputarse el Gran Premio de esta capital, para el circuito automovilista donostiarra se cuenta ya con buenas marcas y excelentes corredores.

Se cree la participación de los siguientes para el Gran Premio de San Sebastián (fuerza libre, 692,600 kilómetros), que se correrá el día 25 del próximo mes de julio.

Alfa Romeo I (Campari).
Bugatti I (Brilli-Peri).
Bugatti II (Chiron).
Bugatti III (Minoia).
Bugatti IV (Nurolari).
Bugatti V (Foresti).
Maserati I (Maserati).
Maserati II (conde Maggi).
Maserati III (Borzachini).
Talbot I (Materasi).
Talbot II (Morandi).

Los señores Zappino y Balanzátegui tratarán de convencer a varios corredores conocidos de Lasarte, como son Benoist, Divo, Wágner y Morel.

CARRERAS DE CABALLOS

Vigésimo día

Todo el interés de las carreras de ayer residía en el número de las inscripciones. Pero en casi todas desertaron más del 50 por 100 y hubo tres carreras con un campo reducido de tres caballos.

La primera carrera, de los militares sobre obstáculos, fué un nuevo paseo para *Curruco*, que no encontró ningún contrincante. Por el segundo lugar es donde se registró una pequeña lucha.

Las otras tres carreras siguientes se desarrollaron también con facilidad. La ausencia de *Quilats* en la carrera reservada a los tres años quitó todo el interés posible. Esto mismo ocurrió en las otras dos, con la ausencia de los caballos del Rey.

Por su número y por las probabilidades aproximadas, el *handicap* resultó la mejor carrera.

Unas veces *Ali* recorre los 3.000 metros; ayer sólo se le dió cuerda para 2.000, y es natural que sucumbiera. Los dos primeros se destacaron sobre los restantes.

La reunión de ayer fué de esas a la que se puede emplear la manoseada frase de que pasó sin historia.

Detalles:

Premio Principessa (militar, vallas), 1.500 pesetas; 2.800 metros.—CURRUCO (*Larrikin-Dolonnor*), 71 (§marqués de los Trujillos), de la Escuela de Equitación, y 2, *Jarito*, 68 (§Luzatti), también de la Escuela de Equitación. No colocados: 3, *Dame de Pique*, 68 (§García Fernández); *Mandarina*, 72 (§Garca Ciudad); *Karamba*, 68 (§Serrano Ariz), y *Jemein*, 65 (§López Turrión).

Tiempo: 3 m. 35 s. 1/5.

Ventajas: lejos, cuello, uno y medio cuerpos.

Apuestas: ganador, 7,50; colocados, 7 y 29 pesetas.

Premio Getafe, 3.000 pesetas; 1.000 metros.—1, ALFANJE (*Louvois-Shiprah*), 56 (Perelli), del conde de Ruiz de Castilla; 2, *Dorloté*, 56 (Sánchez), de don Manuel Martínez, y 3, *Little Horns*, 56 (Belmonte), de don Juan Ceca.

Tiempo: 1 m. 6 s. 1/5.

Ventajas: dos cuerpos, seis cuerpos.

Apuestas: ganador, 7 pesetas.

Premio Sanguine, 3.000 pesetas; 1.600 metros.—1, LOCUAZ (*Irish King-La Palomba*), 56 (Sánchez), de la Yeguada Militar de Jerez; 2, *Lonja*, 54 (Díaz), de la Yeguada Militar de Jerez, y 3, *Flaubert*, 53 (*García), del marqués de Amboage.

Tiempo: 1 m. 48 s.

Ventajas: cuatro cuerpos, medio cuerpo.

Apuestas: ganador, 6,50 pesetas.

Premio Rabanito, 4.000 pesetas; 1.800 metros.—1, COLINDRES (*Larrikin-Panier-Fleuri*), 60 (Belmonte), del conde de la Cimera; 2, *Toribio*, 58 (Carter), del marqués del Llano de San Javier, y 3, *Père Noël*, 54 (Sánchez), de Floridablanca-Montealegre.

Tiempo: 1 m. 57 s. 2/5.

Ventajas: seis cuerpos, cuatro cuerpos.

Apuestas: ganador, 6 pesetas.

Premio Karnat («handicap»), 3.000 pesetas; 2.200 metros.—1, RUILOBA (*Larrikin-Augusta*), 58 (Lewis), de la condesa de San Martín de Hoyos, y 2, *Lombardo*, 48 (Díaz), de la Dirección de Cría Caballar. No colocados: 3, *Le Petit Saussay*, 52 (Belmonte); *Ali*, 45 (*Méndez); *Bougie*, 50 (Perelli), y *Loquillo*, 56 (Sánchez).

Tiempo: 2 m. 30 s. 1/5.

Ventajas: dos cuerpos, tres cuerpos, corta cabeza.

Apuestas: ganador, 11,50 pesetas; colocados, 8 y 16 pesetas, respectivamente.

LAWN-TENNIS

El campeonato de España

BARCELONA, 14.—Esta tarde en las pistas del Barcelona continuaron los partidos de «tennis» para el campeonato de España, y los resultados fueron los siguientes:

SEÑORA PONS vence a señora Morales por 6—3, 6—1.

JUANICO a Sala, por 6—3, 6—0, 8—7.

SEÑORA PONS y FLAQUER a señora Morales y Morales, por 5—7, 7—5, 6—4.

MORALES a Suque, por 6—1, 7—5, 7—5.

SINDREU y Juanico a Mayer y Riera, por 6—3, 6—2, 6—4.

TARRUELLA y Tejada a Sala y González, por w. o.

CARBO a Olano, por 6—1, 2—6, 6—3.

SEÑORITA MARNET y Mayer a señorita Torras y Sindreu, por 6—4, 6—1.

Los partidos de esta tarde tuvieron gran importancia, por cuanto se jugó una final. La señora Pons se adjudicó el campeonato de España (individual señoras), por segunda vez al vencer a la señora Morales.

En los mixtos la señora Pons y Flaquer se clasificaron finalistas al vencer a los señores Morales en un partido muy disputado, en el cual llevaron la ventaja durante la primera parte los señores de Morales.

La pareja Marnet y Mayer consiguió el otro lugar finalista con notable victoria sobre la señorita Torras y Sindreu.

Lily Alvarez participará en Winbledón

LONDRES, 14.—La conocida jugadora española de *tennis* Lily Alvarez ha llegado hoy a esta capital con objeto de tomar parte en los torneos de Wimbledón.

Inglaterra-Italia

LONDRES, 14.—Los partidos entre Italia e Inglaterra correspondientes al concurso por la Copa Davis se disputarán en Felixtowe los días 20, 21 y 22 del presente mes.

El equipo inglés

LONDRES, 14.—El equipo inglés que jugará contra Italia será integrado por los siguientes jugadores: James, Crole-Rees, Higgs y Gregory.

FOOTBALL

Real Unión-Deportivo Alavés

BURGOS, 13.—Con motivo de la fiesta de San Pedro se celebrará en esta capital el día 4 del próximo mes de julio un interesante partido entre el Real Unión, de Irún, y el Club Deportivo Alavés.

Los alaveses serán reforzados probablemente por el guardameta nacional Zamora.

Real Unión-Deportivo Alavés

IRUN, 13.—El día 29, festividad de San Pedro, el Club Deportivo Alavés jugará contra el Real Unión de esta localidad en el Stádium Gal.

Partidos benéficos

El próximo domingo se celebrarán en el campo de la Agrupación Deportiva Ferroviaria dos partidos, bajo la organización de la Federación Centro y a beneficio del jugador José Torres Calderón (del Congosto), lesionado gravemente.

CICLISMO

La Vuelta a Francia

PARIS, 13.—El número total de corredores inscritos para participar en la Vuelta a Francia ciclista, que comenzará el próximo domingo, asciende a 204.

La prueba de los ciclistas de la Prensa

La prueba *record* de los ciclistas de la Prensa se celebrará el próximo domingo, día 17. La salida se dará a las ocho de la mañana y el recorrido será el siguiente: Salida del kilómetro 6 de la carretera de Aragón hasta Guadalajara, y regreso al punto de partida. Hay importantes premios en metálico y varios objetos de arte.

Lacoma

liquida actualmente con gran éxito sus modelos de verano.

AVENIDA CONDE PEÑALVER, 7. Teléfono 16.576.

Los acatarrados y el tormento de la tos

El resabio de las afecciones catarrales o gripales es siempre el tormento de la tos; persistente cuanto más se descuide. A cada contracción violenta de la glotis, inflamada, se sucede un agravamiento espasmódico, cuyos esfuerzos en el órgano respiratorio determinan a veces roturas en los débiles tejidos, degenerando en bronquitis de larga duración, cuando no en pulmonía, con peligro de la vida.

Afortunadamente la terapéutica moderna, tras estudios continuados, ofrece a los acatarrados, a los atacados de gripe, un sencillo remedio: remedio sin igual, integrado por la asociación dosificada de varios elementos balsámicos, cicatrizantes hasta hoy desconocidos, y cuyas virtudes curativas de la tos son cada día más evidentes en los casos de mayor rebeldía, aun cuando todos los remedios hubiesen fracasado.

Este conjunto de substancias balsámicas llámanlo «Thus-Serum». Por su virtud, si hoy mismo antes de acostaros tomáis una cucharadita de este prodigioso «Thus-Serum», vuestro sueño será reparador: la tos estará vencida.

BAYER

Mitigal contra la sarna

Acreditadísimo y recomendado por los médicos.

Limpieza en el uso. No mancha la ropa. Desprovisto de olor.

Para evitar contagios úsese Jabón antiséptico de Afridol.

La subasta anunciada de las dehesas Bóveda y Rey (Jerez de los Caballeros) se celebrará definitivamente el 19 del corriente, a las doce horas, en Madrid y Badajoz, Notarías de los señores Turón y Rubio, en las que se encuentran pliego de condiciones y antecedentes.

Reumatismos
Gota, Dolores

La sangre viciada va comiendo la piel

El buen sentido popular no se equivoca atribuyendo a un envenenamiento de la sangre el cortejo de enfermedades de la piel. Sarpullidos, barros, psoriasis, eritema, sicosis, eczemas, impétigos, prurigos, son debidos a la sangre viciada. Por ello sobrevienen las várices, flebitis, ulceras varicosas, gota, reumatismo, neuralgias, vértigos, lumbago, ciática, mal de piedra, nefritis, arterio-esclerosis y también las enfermedades de la mujer, edad crítica, reglas dolorosas, formaciones difíciles, pérdidas blancas, metritis, tumores y fibromas. Para vencer las enfermedades que le molestan y reconquistar su salud, debe Vd. desembarazar su sangre de los venenos que arrastra. El *Depurativo Richelet* le hará a Vd. una sangre nueva, pura, fluida, que lleve a todos los órganos los principios vivificantes. Su acción poderosa sobre la masa sanguínea explica sus curas maravillosas. Enfermos condenados han sido arrancados de la muerte por el *Depurativo Richelet*.

Cada frasco va acompañado de un folleto illustrado. De venta en todas las buenas Farmacias y Droguerías, Laboratorio L. RICHELET, de Sedan, rue de Belfort, Bayonne (Francia).

Oposiciones y concursos

Judicatura.—Ha sido aprobado en el segundo ejercicio el opositor número 123, don Rafael González Lara Martínez, con 31,92.

Policía.—Aprobaron ayer el segundo ejercicio los opositores números 1.099, don Benjamín Palacios Vázquez, con 7,8; 1.101, don Juan Vega Macías, 7,3; 1.106, don Gonzalo Santana Llopis, 7,7; 1.113, don Angel Torres Ortiz, 8,8; 1.116, don Valentín Jiménez Iniesta, 7,9, y 1.120, don Luis Gonzalvo Ortiz, 9,9.

Con éstos, ha terminado el segundo ejercicio. El tercero dará comienzo el próximo lunes 18.

Auxiliares de Hacienda.—Primer Tribunal.—Han sido aprobados ayer tarde en el primer ejercicio los opositores siguientes: 794, don Emilio Lloréns Pérez, 37,90; 799, doña María Jesús Rute Villanova, 34,20; 805, don Juan Roberto Martínez Montalbo, 34,40; 807, doña María de la Asunción Barbero Fanlo, 30; 811, don José López Javierre, 31,20; 813, doña Ana María de Micheo Casado, 31,45; 814, don Juan Silva Plaza, 38,75; 817, don Nicolás Sánchez Nogueras, 30,65, y 829, don Alfredo Meiras Sinde, 35,65.

ACADEMIA GENERAL MILITAR

ZARAGOZA, 13.—**Quinto ejercicio.** (Idioma francés. Nota numérica: Coeficiente 3.) Don Bernardo Alvarez del Manzano, 6'75; don Gabriel Pairet Obeso 5; don Manuel de Lara y del Cid, 6'75; don Antonio Sánchez Cámara, 6'50; don José Peralta Sánchez de León, 6'50; don Blas Orzáez Román, 5; don Leonardo Benito del Valle, 5; don Enrique Pardo Riquelme, 6; don Miguel Batista Gutiérrez, 5; don Rafael Ortego Grabit, 5'50; don Fernando Morales de Castilla, 7.

Ejercicio previo.—Don Pedro Rey Pastor, don Francisco Pérez Garrido.

Tercer ejercicio práctico.—Don Leoncio España Gutiérrez, don Gabriel Moragues Argón, don José Almunia Medeviela, don Luis Bustamante Vigiola, don José Carcelle Rodón, don Emilio Baldoví Morales, don Vicente Ramos Avilés, don Pedro Pardo Riquelme, don José Guillo Hernández, don José Losada González, don Manuel López Alarcia, don Antonio Narvona Vara, don Víctor Enseñat Lázaro y don Fernando Jáudenes Aldecoa.

Cuarto ejercicio práctico. — Don Jaime Iborra Carratalá, don Francisco Tapias Fuentes, don Mariano Piña Fuster, don José Pastor de Rivera-Rivero, don Alfonso Fernández Fournier, don Dionisio Tejel Ves, don Mariano Sánchez Pinilla, don Fernando de Santiago Díaz de M., don Juan García Trejo Garibaldi, don Alfonso Fenollera González, don Ignacio Ulibarri Lacarra, don Francisco Castell de Adriaenséns, don Enrique Pino Juanena, don José Orbañanos Contreras.

Tercer ejercicio teórico. (Nota media. Coeficiente 5.)—Don Francisco Carratalá García, 6'37; don Jesús Guzmán Reushaw, 7'12; don Joaquín Prieto Arozarena, 5'50; don Fernando Alfaro Tercero, 6'50; don Antonio Cuadrado Colorado, 5'75; don Angel García Esteras, 7'75; don Adolfo Rovira Recio, 7'12; don Fernando Benedicto Pérez, 6'50; don Pedro Asensio Fernández, 8'62; don José Juárez Montegrifo, 5'52; don Félix Beltrán de Lis T., 7'25; don Angel García Jauret, 7; don Luis Armiño Gómez, 5'87; don Ramón Samano González, 8'25; don Francisco Cots y de Riera, 6'44.

Cuarto ejercicio teórico. (Nota media. Coeficiente 5.)—Don Mateo Reira Escandel, 5,56; don Luis Carmona Fábregas, 8'37; don Ricardo Rivera Cebrián, 6'62; don Raimundo Anadón Lledó, 6'50; don Estanislao Gómez Landero, 6'93; don Marcial Cadilla Juncal, 5'12; don Miguel Redondo Correa, 8'40; don José Andrés Velasco, 5'75; don Manuel Alonso Cabeza, 6'87.

Primer ejercicio.—Don Ernesto Sánchez Fernández, don Gonzalo González Fernández, don José Muñoz Nájera, don Pedro Sánchiz Guzmán, don Enrique Maroto Serrano, don Luis Prendes Macaya, don Julio Repollés Zayas, don Enrique Vivanco Villa, don José Fernández Rodríguez, don Angel González Fernández, don Vicente Torres Socasau, don Arturo Gancedo Sacristán, don Salvador Maura Huguet, don Antonio Aymat Ibáñez, don Carlos García Riveras, don Antonio Marmolejo Martínez, don Andrés Ramírez Rodrigo, don Buenaventura Rodríguez Manterola, don Tomás G. Rodríguez, don Adolfo Dalda Gutiérrez, don José Oliva Fernández, don Antonio Topete Urrutia, don Antonio Tirtajada Elguezábal, don Gabriel Verd Moner, don Gerardo Mayoral Massot, don Fernando García y de Villar, don Darío Pérez López, don Bautista González Alvarez, don Demetrio González Alvarez, don Arturo Berbiela Lillo, don Antonio Michel Chenel, don Justo Angel Rodríguez Barrio.

Segundo ejercicio. (Análisis: Coeficiente 4. Dibujo: Coeficiente 3.)—Don Pedro T. Echaevarría, 5 y 5,75; don Eulogio G. Pérez, 6,25 y 5'25; don Antonio Tajadura G., 6'50 y 5'10; don Carlos Cuesta de Valenzuela, 5 y 5'10; don José María Rodríguez Alonso, 5 y 5; don Raúl Salamero Brú, 6 y 8; don Mariano Clavijo Monteurcy, 5'50 y 5'50; don Alejandro Valia Guerra, 5 y 5'25; don Juan Sardina Bogo, 5 y 5; don Daniel Chaves Gómez, 7 y 5; don Luis Gutiérrez Blanco, 6 y 5'10; don Antonio Gili Gili, 5'25 y 5'75; don José María Vidal Moltó, 5'50 y 5; don Manuel Arahal Marrón, 6 y 5; don Gonzalo de León Trigueros, 6'25 y 6; don Agustín Oliete Ferer, 6'50 y 5'10; don Jesús Olivares Baqué, 9 y 8'50; don Francisco Dufol Aznar, 6 y 5; don Pedro Vecino Páramo, 7'25 y 5'50; don Fernando Poblaciones García, 7 y 5'50; don Cristóbal Zuloaga Román, 5 y 5'50; don Manuel García Reina, 5'50 y 8; don César Capaz Horcada, 5 y 5'10; don Juan M. Ledesma Javier, 6'50 y 5; don Guillermo Stuyck Caruana, 6'75 y 5; don Sebastián Font Trías, 8 y 5; don Telesforo Gómez Soto, 7 y 5'75; don Manuel Serena Guiscafré, 6'50 y 5.

Complicaciones nutritivas

Se incendia un "auto" de Correos. Ayer trabajaron muy bien los ladrones.

En uso de un perfectísimo derecho, Manuela Moreno Serrano, de diez y siete años, y sus hermanos Raimunda, de quince, Josefa, de catorce, y Zoilo, de siete, domiciliados en Sombrerete, 11, tomaron asiento en derredor de una lata de sardinas con ánimo de dar fin de ellas.

Las tornas se volvieron, y por poco las sardinas no dan fin de los hermanos. Cuando los pobres se creían tan alimentaditos, empezaron a sentir unos dolores horribles. Marcharon a la Casa de Socorro y se les apreció intoxicación de pronóstico reservado.

La lata fué comprada en una tienda de ultramarinos (claro, no iba a ser en una paragüería) de la misma calle, número 18.

Se practican averiguaciones para saber si las tales sardinitas eran del Cantábrico o del Arroyo Abroñigal.

Los restos hallados en Cea Bermúdez

Ayer se suspendió el acto de entregar al juez el informe definitivo de la Comisión médica que ha estudiado los restos humanos encontrados en la calle de Cea Bermúdez. La causa del aplazamiento ha sido la muerte de una hermana política del doctor Maestre. También se ha aplazado la conferencia que iba a dar hoy el doctor Maestre en la Academia de Medicina.

Chocan un tranvía y una camioneta

Ayer por la tarde en la calle de Serrano, esquina a la de Jorge Juan, chocó la camioneta 10.672, que iba cargada de mosáicos, con un tranvía. El conductor de la camioneta, Ramón Benito Rodríguez, de veintidós años, sufrió lesiones de pronóstico reservado, y el del tranvía, Nicomedes Martínez Busto, de veinticinco, resultó ligeramente contusionado.

La camioneta, que dió la vuelta de campana, y la plataforma del tranvía quedaron con grandes desperfectos.

Hiere a su novia porque le hace esperar

Javier García y García, de veintiún años, estudiante, con domicilio en Infante, número 5, fué a esperar a su novia, Felisa Ruero García, de diez y nueve, frente a la casa donde ella habita, Génova, 4.

La muchacha se retrasó un poco de la hora convenida, y Javier lo llevó tan a mal, que después de armar con la chica una tremolina de dos mil demonios, la dió un corte con una navajita y la produjo una herida de pronóstico reservado.

El novio huyó; pero después se presentó en la Comisaría del distrito.

OTROS SUCESOS

Por no respetar el sueño.—En la calle de Alcalá fué detenido Enrique Fernández Cimas «el Miqui», de cuarenta y tres años, por robar la cartera al repartidor de leche Marcos Zaragüeta Goñi, que se había quedado dormido plácidamente en un banco.

La cartera, que no contenía más que documentos y dos pesetas treinta céntimos, fué recuperada.

Robo en un almacén de vinos.—En el almacén de vinos de la calle de Los Madrazo, 1, entraron ladrones y se apoderaron de 1.500 pesetas, que había en un cajón del escritorio.

Desaparece un automóvil.—Don Luis Judes Villota, de veintiún años, denunció que en la verbena dejó su automóvil en el lugar designado por los agentes de tráfico y cuando fué a buscarlo había desaparecido. El coche tiene el número 25.157.

«Bromas» de la gasolina.—A consecuencia de haberse inflamado el depósito de gasolina de un automóvil en un garage de la calle de Alarcón, resultaron con quemaduras de pronóstico reservado Francisco Plané Lozoya, de treinta y un años, con domicilio en Travesía del Fúcar, 3, y leves, Francisco Cervantes Cazorla, de cuarenta y dos, que habita en la calle de Vargas, 14.

Le cae un rodillo encima.—Cuando trabajaba en el nuevo edificio de la Telefónica, le cayó encima un rodillo al albañil Enrique Hernández Díaz, de veintiséis años, domiciliado en Embajadores, 10, y resultó gravísimamente lesionado.

Fuego en un coche de Correos.—Ayer por la mañana se incendió un «auto» de los destinados al traslado de la correspondencia, en el Palacio de Comunicaciones. Fué avisado el servicio de bomberos, que se presentó inmediatamente en aquel lugar; mas no llegó a intervenir por haberse conseguido ya apagar las llamas.

Del andamio al suelo.—Samuel Jiménez González, de treinta y cuatro años, que vive en la calle del Doctor Bellido, 25 (Puente de Vallecas), sufrió graves lesiones al caerse de un andamio en las obras de ampliación de la estación del Norte.

Sustracción de un alfiler.—Mercedes Sierra Navares, de treinta años, denunció que de su domicilio, Alberto Boch, 3, le han sustraído un alfiler de brillantes, que vale mil pesetas.

Choque de auto y moto.—En la correspondiente Casa de Socorro fué asistido de lesiones graves Julio Alvarez Santos, de veinte años, domiciliado en Antonio Maura, 20.

Julio sufrió dichas lesiones al chocar la motocicleta que guiaba con un automóvil que estaba parado en la calle de Fomento.

Tres heridos en un choque.—En el paseo de la Castellana chocaron los automóviles 17.005 y 23.723, y en el accidente sufrieron lesiones de pronóstico reservado Angel Lemas Cuadros, de treinta años, domiciliado en Constancia, 28, y Manuel Mejías García, de veinticuatro, habitante en Ruda, 13, y leves, Joaquín Córdoba Cava, de veinticuatro, que vive en Abades, número 10, los cuales iban en los vehículos de referencia.

CINES Y TEATROS

GACETILLAS TEATRALES

CALDERON

Hoy viernes, siete tarde, a precios populares (tres pesetas butaca), última representación de **«La linda tapada»**, cantada por el gran Marcos Redondo. Por la noche, **«La parranda»**, por Marcos Redondo y la notabilísima tiple Sélica Pérez Carpio. El próximo sábado, beneficio del primer actor, Eduardo Marcén, con un magnífico programa.

TERRAZA DEL CINE DEL CALLAO

Exito enorme de **«Juguete de las mujeres»**, por Richard Dix y Esther Ralston y **«¿Deben las bailarinas casarse?»**, por Billie Dove.

Ascensores, jardín, bar, inmejorable orquesta, temperatura agradabilísima, magnífico panorama de la ciudad y de la Sierra. Verdadero coliseo al aire libre. Unica en el mundo.

TERRAZA DEL CINE DE SAN MIGUEL

«La comedia social», por Betty Bronson y **«El vestido de etiqueta»**, por Adolfo Menjou, éxito grandioso.

Temperatura deliciosa, bar, grandiosa orquesta.

Palacio de la Música

Las películas **«El mejor sendero»**, **«Amor de estudiante»**, por Dorothy Revier y Marceline Day, estrenadas ayer, gustaron mucho.

Cartelera de espectáculos

LOS DE HOY

CALDERON (Atocha, 12).—A las 7, La linda tapada (tres pesetas butaca).—A las 11. La parranda, por Marcos Redondo. Debut de Sélica Pérez Carpio.

APOLO (Alcalá, 49).—Compañía de Aurora Redondo-Valeriano León.—7 tarde y 11 noche, la comedia en tres actos, último gran éxito de don Carlos Arniches, La piel del lobo. Protagonistas: Aurora Redondo-Valeriano León.

REINA VICTORIA (Carrera San Jerónima, 28).—Compañía Adamuz-González.—A las 7 y a las 11, No quiere que le quiera (populares; butacas, dos y tres pesetas).

LARA (Corredera Baja, 17).—(Ultimos días de actuación).—A las 7, La chica del «Citroën».—A las 11, Naves sin hélice (grandes éxitos). Butaca, tres pesetas.

COMICO (Mariana Pineda, 10).—Ultima semana de actuación. Populares.—A las 7 y a las 11, últimas representaciones de Al escampío. Sábado, tarde y noche, Un alto en el camino. Populares, a dos pesetas butacas. Domingo, despedida de la compañía, Un alto en el camino, tarde y noche.

PALACIO DE LA MUSICA (Pi y Margall, 13).—A las 6,30 y 10,30, Lucas tiene hambre. El mejor sendero. Amor de estudiante.

CINE DEL CALLAO (Plaza del Callao).—6,30, 10,30 (terraza), Corredor por fuerza. ¿Deben las bailarinas casarse? (por Billie Dove). Un gato pugilista (dibujos). Juguetes de las mujeres (por Richard Dix).

CINEMA BILBAO (Fuencarral, 124; teléfono 30.796). — 6,30 tarde y 10,30 noche, Lucas y el mono gigante (cómica). La tontuela (Luisa Fazenda). El jinete misterioso (Jack Holt).

CINE IDEAL (Doctor Cortezo, 2).—6,30 y 10,30, Los dos frescos (Macksennett). En el corazón de la Sierra (Dorothy Dawn). Estreno: Paloma del mar (Gilda Gray-Warner Baxter). Butacas de patio, 0,50.

FRONTON JAI-ALAI (Alfonso XI, 6).—Partidos del día 15 junio de 1928. A las 4,30 tarde. Primero, a remonte: Irigoyen y Errezábal contra Salsamendi, Ucin y Berolegui. Segundo, a pala: Araquistain y Perea contra Amorebieta II y Jáuregui.

(El anuncio de las obras en esta cartelera no supone su aprobación ni recomenración.)

Folletín de EL DEBATE 57)

B. M. CROKER

LA BELLEZA DE LA ALDEA

(NOVELA)

mazo, las novelas de miss Burney, los tulipanes de Holanda y la porcelana de China. No sentía predilección por la vida de sociedad y sin embargo sostenía un gran tren de casa, y cuando iba a hacer visitas la escoltaban dos caballerizos. Yo tenía una hermana, Carlota, que me llevaba tres años, muy linda, vivaracha y traviesísima; se rompía los vestidos, trepaba a los árboles, replicaba y casi siempre estaba castigada, pero con todos esos defectos era su predilecta. Yo en cambio aparecía insignificante, tímida y obediente. Nuestra institutriz, una miss Cloke, era severísima; a nuestros padres no los veíamos más que en el desayuno y el almuerzo; mi madre no nos dió nunca un beso y raras veces nos dirigía la palabra, pero no por eso dejaba de preocuparse por nuestra educación, a la que dedicaba especial vigilancia. Estaba pendiente de cómo nos conducíamos y presentábamos. Con decirle a usted que aun hoy día, cuando me abandono un poco y no estoy muy derecha al sentarme, me asusto pensando en lo que me habría dicho. No nos permitían coger una flor, y todavía, si se me ocurre hacer un ramo de rosas, pienso de repente si eso me costará el tener que irme a la cama en pleno día. A los criados, además, no les gustan las flores en las habitaciones. Pero, hablando de mi madre, m; apartaba del objeto de mi conversación. Cuando entraba en nuestro cuarto teníamos que ponernos de pie, y lo mismo cuando se marchaba. Como usted ve era la escuela antigua.

—Sí, y doy gracias a Dios de no haber vivido en esa época.

—¿La canso, querida mía, con mi cuento?

—¡Oh, no! Lo que usted me refiere me parece de otro mundo muy diferente del mío.

—Nuestra vida era monótona en extremo; mi madre no podía quejarse de ella, porque así la había querido. De ocho a doce teníamos clase; después salíamos a paseo, si así puede llamarse el ir y volver cuatro veces a la puerta del parque, aunque cayeran chuzos. A las doce y media, el almuerzo; por la tarde, clase, labores de aguja y ejercicios gimnásticos, los precisos para el embellecimiento del cuerpo, y a las ocho, leche con bizcochos o pan con su mantequilla, y luego a la cama. Cuando cumplí quince años fuimos las dos hermanas a recibir lecciones de baile en Goosegreen, pero no se nos permitió hablar con nuestras condiscípulas...; ¡no en vano éramos las misses de Serlewood Park! Y ellas no se imaginaban lo pobres y desgraciadas que en realidad nos considerábamos. No teníamos ningún trato con gente de nuestra edad, porque a los Kinloch, que vivían a tres millas de nosotros, no podíamos ni nombrarlos, pues mi padre y el general Kinloch sostenían un proceso judicial por el derecho de pasar por un camino particular, proceso que desencadenó un odio entre nuestras familias que se hizo proverbial en el condado. El general, un fogoso escocés, superaba a mi padre en el uso de la palabra, y éste esgrimiendo la pluma, le dejaba apabullado; sus cartas, muy corteses, pero de mucha enjundia, sacaba de sus casillas al general. Por último, éste perdió el proceso y tuvo que pagar una buena suma de dinero. Nosotros, los hijos de los litigantes, ajenos a sus rencillas, nos veíamos en la iglesia con unas ganas de ser amigos que hacían maldijéramos de las disensiones familiares.

Una vez al año iban nuestros padres a Londres, pero nosotros nos quedábamos en casa, sin que se nos permitiera leer una novela, montar a caballo, ni siquiera levantar la voz; teníamos que vegetar, en el estricto sentido de la palabra. Carlota se rebelaba algunas veces contra tal régimen de opresión, y amenazaba con escaparse, lo que tenía por consecuencia el que miss Cloke la encerrara un día entero o más en su cuarto.

Por fin llegó el día feliz en que íbamos a hacer nuestra entrada en el mundo. Nos confeccionaron unos vestidos nuevos, se compró un carruaje, el mismo que ahora tengo, y toda la casa se puso en movimiento para nuestra presentación a la sociedad en Cheltenham. «El mundo» en el cual fuimos introducidas era de una tiesura y de una rigidez sin igual; pero así y todo nos gustó, y a mí me encantó, sobre todo el baile, y el poder hablar con muchachas de nuestra edad. Carlota estaba en el quinto cielo, porque la declararon la reina del baile, y un duque contemporáneo de Matusalén dijo, al verla, que era una verdadera belleza. Por desgracia, conoció allí al joven Malcolm Kinloch, entonces un apuesto oficial de dragones, y los dos se enamoraron. Nuestros padres se pusieron furiosos, los suyos también, volvimos a hacer los cofres y, como si el diablo nos persiguiera, volvimos a Serlewood.

Al principio dejó caer la cabeza Carlota como un pajarillo próximo a morir, mas muy pronto recobró su alegría, lo que fué debido a que encontró medios de entablar correspondencia con Malcolm, y hasta de verle secretamente, y un día, sin que nada se hubiera sospechado, desapareció. ¡Se habían casado en secreto! ¡Nunca me olvidaré de aquello! Se cerraron todas las ventanas y corrieron las cortinas en Serlewood, como cuando ocurre una defunción, y el nombre de Carlota fué borrado de la lista familiar y del testamento de mi padre. Me dieron la orden severísima de no recibir y menos aun leer una carta suya, ni intentar volver a verla; pero, a pesar de la conducta de sus padres, vivió muy feliz, dejando tres hijos, y murió cuando ya tenía treinta y cinco años. Nadie se puso en casa de luto por ella.

Desde la fuga de Carlota se me trató con más severidad que antes. Mi padre se dedicó por completo a sus libros y manuscritos, mi madre me hacía acompañarla algunas veces a visitas de cumplidos; pero la única persona a quien trataba yo era miss Cloke. A los veinte años tenía que pedir permiso si quería bajar al pueblo o ponerme otro vestido, y me leían todas mis cartas. Creo que mis padres tenían un miedo horrible de que imitara el ejemplo de mi hermana, y, principalmente, por haberme convertido en una rica heredera, me hacían llevar una vida conventual.

Un día enfermó mi madre y murió poco después, y yo me quedé sola con mi padre y miss Cloke. No teníamos conocidos, porque la vecindad se había renovado. Mi padre, que hacía mucho tiempo padecía de una afección a la vista, se quedó ciego y tuve que ser su secretaria y lectora mientras miss Cloke gobernaba la casa... y a nosotros. El sobrevivió treinta años a mi madre... y durante todo este tiempo fuí su única compañía; le leía horas enteras en voz alta, escribía sus cartas, y le llevaba a dar paseos por el jardín. Durante todo este tiempo no dormí ni una sola vez fuera de casa. Con los años se tornó más cariñoso y tolerante, y yo le llegué a perder el miedo que le tuve mientras vivió mi madre, y puedo asegurar que no me quejo de los treinta años que le dediqué. Le quise muchísimo y le debo el ser casi una sabia.

Cuando falleció se encargó de mi tutela, así como suena, miss Cloke, que era una mujer muy lista, pero dominantísima, nacida para mandar, activa y emprendedora. Había que someterse incondicionalmente a sus mandatos, y, como así fuí educada, era el obedecer una para mí segunda naturaleza. Nunca dejo una puerta abierta, o los guantes en el *hall*; no cruzo las piernas al sentarme, ni repito cuando me sirvo postres, y antes de leer un libro le abro todas las páginas y lo forro. Hace un año murió miss Cloke, a una edad avanzadísima; la pasada semana me he quitado el luto por ella, y desde entonces estoy sola.

—¿Y no encuentra usted que es tristísimo vivir así en este salón tan grande, querida miss Serle?

—Sí; pero ya soy demasiado vieja para cambiar de norma de vida... ¡Pronto cumpliré los setenta! Este verano tuve muchas ganas de pasarlo a orillas del mar; pero mi gente no ha querido ni oír hablar de eso.

—¿No tiene usted parientes?—preguntó Peggy.

—Sólo algunos lejanos y los Kinloch, los hijos y nietos de Carlota. Mi heredero es un joven muy simpático que se parece mucho a ella; es oficial y todavía soltero. Ha estado a verme algunas veces, y para mí era una gran alegría su visita. En tiempo de caza vino no hace mucho con otro oficial, llamado Hesketh; pero apenas tuvieron ocasión de disparar sus escopetas. El guarda dijo que los gatos tenían la culpa; pero Geoffroy se rió al oírlo, añadiendo que los pobres animales no acostumbran a poner trampas ni a disparar con cartuchos de fuego central. En vista de eso

(*Continuará.*)

LA VIDA EN MADRID

Casa real

El Monarca por la mañana estuvo en el Real Sitio de la Zarzuela, presenciando los ejercicios de equitación militar. Luego almorzó allí con los oficiales que tomaron parte en las pruebas.

Por la Soberana fueron recibidos en audiencia la señora Mayendorff, don Felipe Gómez-Acebo y señora condesa de Torrubia, condesa de Medina y Torres y la marquesa de Arriluce de Ibarra.

La Exposición del Libro portugués, en octubre

Bajo la presidencia del marqués de Figueroa se ha reunido el Comité Ejecutivo de esta Exposición, con asistencia de los vocales señores Llanos y Torriglia, Sangróniz y José María Acosta y del secretario, señor Lasso de la Vega.

Concurrió también el secretario del Comité portugués de la Exposición, señor Cardoso Teixeira, que ha venido a Madrid para cambiar impresiones con el Comité español. El señor Cardoso comunicó que tres mil volúmenes, perfectamente catalogados, vienen ya de camino para figurar en la Exposición. Presentó también el catálogo que ha editado la Universidad de Coimbra, ejecutado en su imprenta, que cuenta ciento cincuenta años de existencia, de los libros que envía, y dió otros detalles demostrativos del interés que este Certamen ha despertado en Portugal.

El Comité español escuchó con singular agrado las manifestaciones del señor Cardoso Teixeira, a quien mostró su reconocimiento por el celo que ha desplegado en el desempeño de su misión.

Se acordó, en vista de la avanzada de la estación y de que hay anunciados otros importantes envíos, además de los que ya se encuentran en camino, aplazar la Exposición hasta el mes de octubre próximo. De este modo podrán figurar en la Exposición algunas obras lusitanas raras y curiosas que actualmente figuran en la Feria del Libro de Florencia y que los portugueses desean exponer también en Madrid.

La C. de Comercio contesta a la Defensa Mercantil

El Pleno de la Cámara de Comercio celebró ayer sesión, bajo la presidencia de don Carlos Prast y con asistencia de 34 miembros de los 40 que componen el pleno. Se adelantó un poco esta sesión, ya que el presidente habrá de asistir a las sesiones del Consejo de la Cámara de Comercio Internacional en París.

Se dió cuenta de la resolución dictada por el ministerio de Hacienda respecto de la coexistencia del recargo del 50 por 100 de la Contribución industrial con la liquidación procedente por el impuesto sobre el volumen de ventas.

Asimismo se dió cuenta de una resolución de la Dirección general del Timbre, a propuesta de la Cámara de Comercio de Madrid, en la cual se confirma la interpretación de la Corporación sobre la base de imposición para el timbre de los artículos envasados, que es el precio de fabricación.

También se comunicó la real orden de Hacienda asignando a los dentífricos la condición de artículos de perfumería para la escala del artículo 199 de la ley del Timbre.

El Pleno acordó designar como vocales propietario y suplente de la Cámara de Comercio en el Consejo de la Economía Nacional a don Hilario Crespo y don Narciso de la Fuente.

También fué designado vocal suplente de la Cámara en el Comité Oficial del Libro don Guillermo Benlliure.

La Cámara vió con satisfacción la campaña realizada en la Prensa en favor de la propuesta de las clases mercantiles, para que las letras aceptadas de cuantía no superior a mil pesetas y protestadas por falta de pago, se ejecuten por los Tribunales municipales, así como de la necesidad de que en las poblaciones donde no haya notario o haya uno sólo, se habilite a los secretarios judiciales para hacer constar el hecho del protesto, falta de adaptación de las disposiciones de procedimiento con grave quebranto para el comercio.

Se ocupó la Cámara de un oficio de la entidad de Madrid denominada Defensa Mercantil Patronal relativo a determinadas apreciaciones de su presidente.

Los miembros del Pleno reiteraron su confianza a don Carlos Prast y pusieron de manifiesto su desinteresada y valiosa labor en pro del comercio de Madrid.

Los señores Requejo y La Fuente estimaron que en la carta del señor Castellanos no hay censura para el presidente de la Cámara de Comercio. Añadió el señor La Fuente que lo que se pretende en la carta es formar un partido político de comerciantes, presidido por el señor Prast.

Por último, los vocales señores don Francisco Setuain, don Vicente Millán don Luis de Cepeda, don Pablo Moreno y don Bernardo Martín, presentaron la siguiente proposición, que fué aprobada por unanimidad:

«La Cámara de Comercio declara haber visto con desagrado la campaña que estima completamente injusta iniciada por ciertos elementos contra su actuación y contra su digno presidente, afirma además su firme propósito de no consentir nunca ninguna ingerencia extraña en sus deliberaciones y acuerdos.»

La recepción del Sr. Redonet en la Academia de la Historia

El nuevo académico de la Historia, don Luis Redonet y López Dóriga, hará su entrada oficial en la Academia el domingo 17. Pronunciará un discurso sobre el comienzo del derecho de asilo.

El señor Redonet será obsequiado con un banquete el día 19, a las nueve y media de la noche, en Tournié.

El accidente de Cuatro Vientos

El oficial de Aviación don Joaquín Tasso Izquierdo, herido el miércoles en Cuatro Vientos, pasó el día de ayer muy mejorado dentro de la gravedad.

El señor Tasso, afecto al grupo de aparatos de caza de Getafe, es un piloto muy distinguido en el dominio y manejo de los aviones de caza. Con uno de ellos, un Nieuport, sufrió el accidente en Cuatro Vientos. Había dicho que iza a realizar 30 barrenas seguidas.

Ya en el aire, el señor Tasso comenzó a dar muestras de su pericia, y varios compañeros desde tierra empezaron a contar, llegando hasta las 40 medias barrenas, o sea 20 barrenas. Al realizar el piloto la 41 media barrena, fuese porque estuviera ya mareado, o por otra causa, cayó el avión a tierra.

El aparato no cayó completamente en pico. De haber ocurrido así, el piloto hubiera muerto seguramente en el acto.

Tribunal Tutelar para Niños

El próximo lunes, a las seis de la tarde, en el Salón de Actos del Tribunal Tutelar para Niños de Madrid, se celebrará la entrega de los diplomas con que han sido honrados seis delegados de dicho Tribunal por su meritísima labor.

A dicho acto, que revestirá gran solemnidad, asistirán representantes del Gobierno; será presidido por el ministro de la Gobernación.

Nombramientos para el Consejo de Turismo

El presidente del Consejo de ministros ha nombrado vocales ciudadanos del Consejo Nacional de Turismo, órgano del Patronato Nacional, a la marquesa de Salamanca, doña María Antonia Trujillo, viuda de Núñez de Prado; marqués de Quintanar y vizconde de Güell.

Han sido nombrados: presidente del Patronato de Casas y Museos, regido antes por la extinguida Comisaría regia de Turismo, y con el carácter de conservador de dichas obras, el marqués de la Vega Inclán, y vocales, el conde de Cedillo, don José Ramón Mélida y don Francisco Javier Sánchez Cantón, y secretario, don José Castañeda Bel.

Este Patronato, independiente del Nacional de Turismo y dependiente del ministerio de Instrucción pública y Bellas Artes, es el destinado para regir lo concerniente a la Casa y Museo del Greco, Sinagoga del Tránsito en Toledo, Casa de Cervantes en Valladolid, Museo Romántico en Madrid y Casa de los Tiros en Granada. Se han formado los tres primeros con aportaciones particulares, y están sostenidos todos con subvenciones que el Estado consigna en sus presupuestos.

El mismo Patronato propondrá el reglamento por que ha de regirse y aplicará a sus respectivos fines las cantidades consignadas y no invertidas en el presupuesto ordinario del ministerio de Instrucción pública para los expresados Museos y Casas, y lo que reste de las 20.000 pesetas que con cargo al presupuesto extraordinario se destinaba para la Casa de los Tiros.

El señor Ortiz en el Instituto Geográfico

Don Lorenzo Ortiz, del Instituto Geográfico y Catastral, ha dado una conferencia sobre las publicaciones de dicho centro. Relata cómo se verificaba a fines del pasado siglo la impresión de las hojas del mapa en tantas piedras litográficas como colores llevaban. Eran las españolas la impresión más perfecta del mundo en la materia. En el Congreso de París se le otorgó el premio extraordinario.

Explica luego cómo están montados los talleres del Instituto Geográfico. En el de fotografía hay un gran objetivo, construído fuera de serie, de 1,44 metros.

Merced a las disposiciones del actual director general, señor Elola—dice—se tirarán 40 hojas anuales del mapa nacional a 1:500.000.

El esfuerzo realizado para terminar el mapa general de España a escala, 1:500.000, ha sido notable.

Es tanta la perfección de los trabajos en estos talleres que en ellos se imprimen hoy multitud de trabajos para diversas entidades. Además el Estado los utilizó para todos los nuevos títulos de licenciados, doctores, condecoraciones, etcétera.

En la actualidad se están imprimiendo mapas escolares y es propósito del señor Elola publicar un Atlas geográfico español con los datos exactos y completos, que sólo el Instituto Geográfico y Catastral posee.

El conferenciante fué muy aplaudido.

Ropas para las segundas clases del Ejército

En su domicilio social, «Radio España», se reunió ayer mañana en Junta general el Real Patronato a favor del Soldado. Presidió la infanta doña María Luisa, en unión de la Junta central de la institución, que forman las señoras viuda de Montenegro, Gómez Acebo, marquesa de Villamagna y Verdugo. También tomó asiento en la presidencia, al lado de su alteza, el vicario castrense, señor Zaydín.

A la junta asistieron las marquesas de la Vega de Boecillo, Casa Saltillo, la Viesca, Bóveda de Limia, Borja y Rocamora, condesa de Santa Ana de las Torres, señoras de Sandino, Sánchez Mesa Cortaza, Montoro y Marina y señoritas de Loriga y Calvo de la Puerta.

La secretaria de cada una de las secciones dió cuenta de la Memoria relativa al ejercicio finado, exponiendo la próspera situación del Real Patronato y el inmenso beneficio que espiritual y materialmente produce.

Al final de esta reunión exhibieron varias de las completísimas canastillas de ropas que confeccionan personalmente las distinguidas damas que constituyen el Real Patronato para regalarlas a las segundas clases del Ejército.

Mil treinta y dos asilados en la Matritense de Caridad

El número de asilados con carácter definitivo que en la actualidad sostiene la Matritense de Caridad se eleva a 1.032.

Durante el mes de mayo ha tenido 105.127,41 pesetas de ingresos y 88.987,41 de gastos. Entre los primeros, las partidas más importantes son: una de pesetas 44.721,35, como subvención trimestral del Ayuntamiento, y otra de 20.451 pesetas por venta de sellos para viajeros y hospederías.

Entre los gastos figuran los siguientes: pagado por estancias, 29.538 pesetas; socorros domiciliarios, 4.052,50; obras, ropas y menaje para el Asilo de Santa Cristina, 14.060,25 gastos en el Patronato de Ciegos, 11.065,50; comidas en los comedores de vergonzantes, 2.583 pesetas.

Exámenes de bachillerato universitario

En la Universidad de Madrid continuarán los exámenes del Bachillerato universitario el día 18, y sucesivos, a las diez de la mañana, tanto de la sección de Letras como de la de Ciencias. Actuarán los alumnos de los Institutos ya anunciados y los procedentes de los del Cardenal Cisneros, Segovia y Ciudad Real.

Supremo de Guerra

En el Supremo de Guerra se vió ayer una causa contra un capitán de Intendencia por atentado a un agente de la autoridad.

Según el relator, el 24 de julio de 1926 el procesado, vistiendo de paisano, y otros amigos promovieron un escándalo. Les llamó la atención un sereno, y luego dos guardias. Después se entabló una lucha, en la que el capitán resultó con lesiones de consideración, y los guardias y el sereno con erosiones leves.

El Consejo de guerra ordinario condenó al capitán a la pena de dos años, cuatro meses y un día de prisión correccional y accesorias y correctivo de quince días de arresto. El Consejo declaró que creía que la pena, que resultaba excesiva, debe conmutarse por otra menos grave.

El fiscal pidió ayer para el procesado cuatro meses y un día de arresto mayor. El defensor, comandante Marfil, solicitó la absolución.

El cobro de las cédulas

Itinerario para hoy 15:

Chamberí: Fuencarral, 111 al 121; Fernández de la Hoz, Luchana (pares), Viriato (pares), Santa Feliciana y Palafox. Hospital: Amparo, 51 al 61; San Cosmo, 1 al 21; Barrilero (pares), Delicias, 28 al 32; Olivar, 1 al 25; Buenavista, 49 y 12 al 20; Sombrerería (impares) y paseo de Satna María de la Cabeza, 60 al final.—Congreso: Atocha, 133 al 151; Fúcar y travesía, plaza del Angel, Felipe II, Moreto, 1 al 7; Nicolás María Rivero, Zorrilla, Marqués de Cubas, Luis Mitjáns y Doctor Esquerdo.—Buenavista: Almirante, Conde de Xiquena, Conde de Aranda, 5; Serrano, 73, y General Pardiñas.—Centro: Jardines (pares), Trujillos, San Martín, Paz (pares), plaza del Celenque, travesía de la Ballesta, Pez y Toledo, 27 al final.—Palacio: Escalinata, 1 al 11; Cadarso, Martín de los Heros, 2 al 8, 1 al 11, 50 al 70, 65 al 67 y 73 y 75; paseo de Extremadura, 100 al 140, y travesía del Reloj.—Inclusa: Rodas (pares), Ercilla, 6; Mesón de Paredes, 35 al 59; Colegiata y Duque de Alba.—Hospicio: Colmenares, 4 al 10; Barquillo, 27 al 29; Valverde, 27 al 35, y Santa Teresa, 3 al 9. Bastará un aviso a la recaudación para que al siguiente día sean llevadas las cédulas al domicilio del contribuyente que lo solicite.

Boletín meteorológico

Estado general.—En Inglaterra y el Mar del Norte se halla una pequeña perturbación atmosférica, y otra existe sobre España. El tiempo es de lluvias en los Países Bajos y bueno en el Occidente europeo.

Para hoy

Escuela Central de Ingenieros Industriales.—7 t., Mr. Ober Büys, organizador de las Universidades del Trabajo de Charleroy y Bruselas: «Organización de enseñanzas técnicas.»

Academia Española de Dermatología (Esparteros, 9).—7 t., última sesión científica.

Facultad de Filosofía y Letras (Universidad).—6 t., profesor M. Carayón: «La obra y la figura de Fenelón.»

Otras notas

Exposición de Dibujo y Pintura.—Los alumnos de la Real Sociedad Económica Matritense de Amigos del País han expuesto sus trabajos realizados durante el curso. Horas de entrada: de diez a una y de cuatro a siete de la tarde (Plaza de la Villa, 2).

Círculo de Bellas Artes.—Sorteo de regalos. Números premiados en la verbena goyesca: 1.º, 13.375; 2.º, 20.723; 3.º, 5.158; 4.º, 14.169; 5.º, 14.484 y 6.º, 14.569. Los poseedores de los billetes pueden recoger los premios en la secretaría del Círculo, todos los días hábiles, de seis a ocho de la tarde, hasta el 29 del actual; pasada esta fecha perderán su derecho.

Vino Vanádico.--J. Soler.
Reconstituyente. AUMENTA EL APETITO

MONGE MUEBLES DE LUJO ECONOMICOS INFANTAS, 34.

UNDERWOOD
GUILLERMO TRÚNIGER, S. A., Madrid, Alcalá, 39.

FUMAD CON PAPEL Zig-Zag O DEJAD DE FUMAR
15cts. librito
EN TODA ESPAÑA

PIES SUDOROSOS
SENSIBLES
DOLORIDOS
CANSADOS
ARDIENTES
HINCHADOS

Desaparecen con el higiénico
PEDISAN
Paquete grande, 2,60. Sobre, 0,50.
De venta en FARMACIAS, DROGUERIAS y PERFUMERIAS

AGUAS DE MONDARIZ
FUENTES DE GANDARA Y TRONCOSO
Propiedad de los señores Hijos de Peinador
Riquísima agua de mesa gaseada naturalmente. Son el remedio natural y eficacísimo para combatir el artritismo, la diabetes, desnutrición, obesidades, diversas enfermedades del aparato digestivo, anemia y neurastenia.
EL ALOJAMIENTO EN MONDARIZ-BALNEARIO

NOMBRE DEL HOTEL	Nº de habitaciones	PRECIO DIARIO Máx.º Ptas.	PRECIO DIARIO Mín.º Ptas.	NOMBRE DEL PROPIETARIO
Hoteles:				
del Establecimiento	250	40,00	19,50	Hijos de Peinador
Francés	40	20	13	Viuda de Bardin
Chalet Villa Flora	11	16	10	Vda. de Díaz Glez.
Avelino	50	15	10	Avelino Alvarez
América	61	13	9	Hijos de Signo
Central	28	12	10	Hijos de F. Guisado
Estrella	31	12	8	Enrique Alvarez
Roma	42	12	9	F. L. Rodríguez
Universal	30	11	9,50	Vda. de B. Blanco
Carrera	65	10	8	Clotilde Ferrer
La Moderna	12	10	8	C. Ramil de Castro
Continental	15	10	10	José Guisado
Fornos	12	9	7	Vda. de Fornos
La Nueva Estrella	30	9	5	Enrique Alvarez
Castellano	30	9	8	Viuda de Franco
José Ramil	11	9	9	José Ramil
Europa	14	8	7	Hijos de Faro Abril
Hospedajes: (1)				
La Esperanza	14	2,25	2	Rogelio Montero
El Toledano	10	2	2	Santiago Escaso
La Argentina	10	2	1,50	Adelaida Fornos
Marcial	10	2	1,50	Vda. de Marcial Barros
Casimiro	6	2	1,50	Casimiro Enríquez
Faro	6	2	1,50	Manuel Faro
Vda. Rivas	10	2	1,50	Benita Alvarez
Romero	9	2	1,50	José Romero
Fariñas	8	2	2	José Fariñas
José Cobelo	3	2	1,50	José Cobelo
Blanco Manuel	7	1,50	1,50	Manuel Blanco
El Robledal	12	1,50	1,50	Joaquín Fernández
Ceferino Martínez	9	1,50	1,50	Ceferino Martínez
Modesto Reboreda	8	1,50	1,50	Modesto Reboreda
Ramón Barros	6	1,50	1	Ramón Barros
María Velo	10	1	1	Julio Iglesias

(1) En el precio va comprendido habitación y servicio, sin comida; ésta será por cuenta del huésped.

Inauguración del grupo escolar "Pardo Bazán"

Presidieron el acto el Obispo de Madrid, el ministro de Instrucción pública y el alcalde

Recibirán instrucción 252 niños, distribuídos en seis clases

Clases prácticas de enseñanza mercantil y de oficios para doscientos alumnos

En la calle del Ventorrillo se inauguró ayer el grupo escolar «Pardo Bazán», en el que recibirán instrucción 252 niños, distribuídos en seis clases amplias muy ventiladas y dotadas de material moderno. Este grupo escolar fué construído por el Municipio en colaboración con el Estado. El Ayuntamiento pagó el solar, el mobiliario y el material y la mitad del importe de las obras.

En el edificio, que consta de tres plantas, están no sólo las clases, sino servicios completos de higiene y aseo, incluso duchas y un amplio comedor para la cantina escolar.

Los siete maestros que tendrá este grupo escolar atenderán no sólo a la instrucción primaria, sino también a las clases prácticas que en breve se inaugurarán y que abarcarán estudios de comercio, tipografía, mecanografía, modelado, vaciado, grabado, encuadernación, ebanistería, carpintería, etc. En estas clases prácticas, en algunas de las cuales se instalarán en cobertizos construídos en el patio recibirán enseñanza unos 200 alumnos.

La concurrencia al acto de la inauguración fué extraordinaria. Allí estaban el Obispo de Madrid, que bendijo el local, el ministro de Instrucción pública, el alcalde de Madrid, el director general de primera enseñanza, muchos concejales, el secretario del Ayuntamiento, señor Ruano, el marqués de Cavalcanti y don Jaime Quiroga Pardo Bazán, como deudos de la condesa de Pardo Bazán; el inspector jefe de primera enseñanza, señor Carrillo, miembros de la Asociación de Maestros y muchas señoras y señoritas.

En el salón de actos se celebró la ceremonia oficial de la inauguración; al frente de este salón figuran retratos del Rey y de los señores Callejo y Aristizábal. El director del grupo, señor Fernández Tevar, pronunció unas palabras para agradecer la presencia del elemento oficial y explicar todas las vicisitudes por que atravesó la construcción de este magnífico grupo.

El alcalde de Madrid dice que la política cultural es ya antigua en el Ayuntamiento de esta Corte. De ahí que no se limiten a consignar una partida en los presupuestos ordinarios, sino que arbitren otros recursos para enseñanza.

Este—añade—es el primero de los seis grupos que se construyen. Cerca de cuatro millones de pesetas irán en el presupuesto extraordinario, para atenciones de esta naturaleza.

Felicita a los vecinos de aquella barriada por los beneficios que recibirá con la inauguración de este grupo escolar. Por último, dedica un recuerdo a la memoria de la ilustre escritora doña Emilia Pardo Bazán y un saludo a los deudos de la misma.

Por último, el ministro de Instrucción pública expresa su complacencia como profesor y como ministro en asistir a este acto. Aplaude la presencia de vecinos, ya que en la escuela desarrollo con toda intensidad su labor necesita esta compenetración con el pueblo.

Felicita al Ayuntamiento de Madrid por su labor en pro de la enseñanza. Señala el hecho de que en el presupuesto extraordinario del Estado vayan 100 millones de pesetas para enseñanza.

Solicita de los familiares de la Pardo Bazán un retrato de esta escritora para la escuela y expresa, por último, su deseo de que las bendiciones de la Iglesia sirvan para que los niños que aquí se eduquen no olviden nunca las verdades eternas, pues sin esto sería muy poca cosa el caudal del conocimiento que pudieran adquirir. Cristo y la Cruz han de ser los guías y la Religión el más firme asidero en la vida.

Al final de cada discurso sonaron entusiastas aplausos.

EL CALOR Y LOS MALES DE PIES

He aquí un medio tan sencillo como eficaz de librarse para siempre de todos los males de pies que ocasionan en esta estación, la fatiga y la presión del calzado. Es inútil seguir padeciendo de tobillos hinchados, pies ardientes y dolorido o callos lancinantes, pues basta disolver un puñadito de Saltratos Rodell en una palangana de agua caliente para obtener un baño de pies cuya acción tónica, antiséptica y descongestionante hace desaparecer como por encanto toda hinchazón, magullamiento e irritaciones, así como toda sensación de dolor y quemazón. Tal baño hiperoxigenado, combate eficazmente el mal olor y otros efectos desagradables del sudor excesivo. Además, una inmersión prolongada reblandece y desprende a tal punto los callos más rebeldes, que pueden quitarse fácilmente sin peligro de herirse.

Los Saltratos Rodell procuran maravilloso descanso y devuelven el perfecto estado a los pies más lastimados, fatigados, hinchados y ardientes. Se venden a un precio módico en todas las farmacias, droguerías y centros de específicos. Un solo paquete basta para libraros radicalmente de todos vuestros males de pies.

JARABE "DEYEN" LAXANTE
Preparado con zumo de manzana fresca.
Utilísimo en los adultos e insustituíble en los niños. Venta en farmacias. Depósito: E. Durán, Tetuán, 9, Madrid, y Centros de especialidades.
CUIDADO Pedid Jarabe DEYEN pues hay imitaciones

DE SOCIEDAD

San Raniero

El 17 será el santo de su alteza real el Príncipe de Borbón de las Dos Sicilias.

Le deseamos felicidades.

Bodas

En la iglesia de la Victoria, de Málaga, se celebró ayer la boda de la distinguida señorita Antoñita Cuevas Castell con don Jesús Escoriaza, hijo del vizconde de Escoriaza.

Firmaron como testigos el alto comisario, general Sanjurjo; el pintor Moreno Carbonero y el director de los Tranvías de Granada, don Alfredo Velasco.

—En breve contraerán matrimonio en Valladolid la preciosa señorita Rosario Rodríguez de las Heras y el distinguido abogado don Francisco Otero.

Alumbramiento

La condesa de Hochostrate, hija de la de Armíldez de Toledo e hija política de los duques de T'Serclaes Tilly, ha dado a luz con felicidad a su hijo primogénito, quien ha recibido en la pila bautismal el nombre de José María.

Fué apadrinado por la abuela materna y el abuelo paterno.

Cesión

La marquesa de Acapulco ha cedido el condado de Buelna a favor de su hijo primogénito, don Mariano del Prado y O'Neill.

Felicitaciones

El marqués de Castromonte está recibiendo muchas enhorabuenas por haber sido agraciado por su majestad el Rey con la gran cruz de Carlos III.

El señor don Vicente Pío Ruiz de Arana y Osorio de Moscoso es viudo de una virtuosa dama, doña Elena Fontagud y Aguilera, y son sus hijos el marqués de Brenes, esposo de doña Carmen Montalvo y Orovio; la condesa de Cantillana doña Teresa y doña Elena.

Es gentilhombre de cámara de su majestad con ejercicio y servidumbre, y maestrante de Zaragoza.

Una nuestro cordial parabién.

Viajeros

Han salido: para Haro, don Felipe Ugalde; para Villalba de Alcoceres, don César Illera; para San Sebastián, don Esteban Ruiz Mantilla y señora; para El Escorial, don Augusto Perogordo y distinguida familia; para París, el conde de la Cimera; para Oviedo, el marqués de la Vega de Anzo; para Corrales de Buelna, la condesa viuda de Mansilla; para Las Arenas, don Manuel E. Goyarrola; para El Espinar, don Gervasio Collar Alvarez; para Espinilla Abiada, don Tomás Rodríguez; para Pinto, don Melchor González y señora; para La Carbonera, don Mariano Sanz Pellicer; para La Coruña, don José Pérez Barco; para Lumbreras de Cameros, don Pedro Plana Martínez; para Chateau Fort, la señorita Nicolasa Propper; para Calasparra, los condes del Valle de San Juan, y para Vichy, el conde de Urquijo.

Regreso

Han llegado a Madrid: procedente de Granada, don Antonio Rico y Rico, de París, la duquesa viuda de Bivona; de Miraflores de la Sierra, los marqueses de Güell; de Oviedo, el marqués del Saltillo y la marquesa de Cienfuegos, de Fregenal de la Sierra, los condes de la Puebla del Maestre; de Albacete, don Gabriel Lodares, y de Valencia, el conde de Cuevas de Vera y su hermana, la señorita Mildred Caro y Potestad.

Funeral

Mañana, a las once y media, se celebrarán solemnes exequias en la parroquia de San José por el alma del marqués de Peñaflor, de grata memoria.

En diferentes templos de esta Corte y de provincias se aplicarán sufragios por el difunto, cuya ilustre familia continúa recibiendo muchas demostraciones de sentimiento.

Aniversario

Mañana se cumplirá el tercero del fallecimiento de la señora doña Plácida Arias Pacheco de Alvarez, de grata memoria.

En el templo de San Ignacio en esa fecha, y en el de San Plácido el 17 se dirán misas por el finado, a cuya familia renovamos sentido pésame.

Entierro

Ayer tarde se verificó el entierro de la virtuosa señora doña Josefa Hernández Jara, viuda de Soler, hermana política del ilustre catedrático de Medicina legal, don Tomás Maestre.

Presidieron el duelo los hijos de la finada, don Tomás, don Antonio y don José; el doctor Maestre, don Diego Tortosa, el teniente coronel Irabaren y don Francisco Jara.

Doña Josefa Hernández, que gozaba de numerosas simpatías, cayó enferma hace dos años, al morir una hija suya.

El Abate FARIA

TETRADINAMO
ENÉRGICO RECONSTITUYENTE EN SUS DOS FORMAS: ELIXIR Y INYECTABLE. VIGORIZA A LOS DÉBILES. REJUVENECE A LOS VIEJOS

Para la adquisición de Alhajas, Medallas, Escapularios y Relojes, tengan presente los señores compradores la Joyería de
PEREZ MOLINA
C. de San Jerónimo, 29. T.º 12.646. Madrid.
Casa de gran confianza

BATERIAS PARA RADIO
WILLARD
las mejores que existen para emisión, transmisión y recepción
Auto-Electricidad. San Agustín, n.º 3.

Mañana se celebrará la Fiesta de la Flor

EL PRODUCTO SERA DESTINADO INTEGRO AL ENVIO DE COLONIAS DE NIÑOS

Este año irán más de 1200 por cuenta del Real Patronato de Lucha Antituberculosa

Un nuevo pabellón en el preventorio "Infanta Isabel", que costará 666.000 pesetas

Mañana se celebrará en Madrid la Fiesta de la Flor, organizada por el Real Patronato de la Lucha Antituberculosa, que preside la Reina doña Victoria Eugenia.

El producto de esta fiesta se destinará única y exclusivamente al envío de colonias escolares a los sanatorios marítimos y de altura y el preventorio Infanta Isabel, de San Rafael.

Con lo recaudado el año anterior (unas 170.000 pesetas) se formaron una docena de colonias que comprendieron a 800 niños y niñas; cada colonia permanece dos meses en el sanatorio o en el preventorio.

Este año se han enviado ya 450 niños, y pasarán de 1.200 los niños pobres que este año saldrán de Madrid por cuenta del Real Patronato de la Lucha Antituberculosa.

Uno de los principales objetivos de este organismo es la construcción de un pabellón más en el citado preventorio de la Infanta Isabel que es el primer preventorio de altura de España.

Este preventorio tiene su origen en la compra de dos hotelitos, en San Rafael—hace dos años—, que, convenientemente adaptados, fueron destinados a albergue de niños pretuberculosos. Durante el año anterior fueron a este preventorio dos colonias compuestas cada una de 37 niños y 37 niñas. Este año estuvo allí, con carácter permanente, una colonia de 25 niños, y en vista de los resultados tan beneficiosos, se va a construir el nuevo pabellón con el fin de que puedan estar allí todo el año 100 niños y durante el verano 450 en colonias.

El nuevo pabellón constará de tres plantas; su construcción, que costará 666.000 pesetas, será de armadura de hierro. El plazo de terminación es de seis meses, a contar desde el día de ayer.

En la planta baja irán los comedores, las habitaciones para los médicos y el sacerdote, servicio de desinfección, lavadero mecánico, etc. La mitad de la segunda planta será para el servicio de cocinas, despensas, habitaciones para el servicio; la otra mitad, para esparcimiento en días de lluvia, y en verano, para aumentar el número de camas. En la tercera planta irán las habitaciones para los niños. Los pabellones actuales quedarán para las monjas, para capilla y para salas de recibir.

El Real Patronato subvenciona la estancia en la Sierra de Guadarrama a 100 exploradores pobres. Este año, por iniciativa de la Reina, se han ofrecido a la Asociación de la Prensa 25 plazas de niños y 25 de niñas en colonias, para hijos de periodistas y empleados de la Asociación.

Probablemente en junio se inaugurará un pabellón en la Sierra de Espuña (Murcia) a 800 metros sobre el nivel del mar, en terrenos del Estado.

A principios del próximo año se inaugurará un sanatorio en la Sierra de Alcarria (Guadalajara), en terrenos donados por el conde de Romanones.

Mesas petitorias

En la Fiesta de la Flor habrá las siguientes mesas:

Plaza de la Villa: Condesa de Fenfiánes y duquesa de Pastrana. *Antón Martín*: Señorita María de Benavente. *Plaza de San Millán*: Doña Angeles de la Vega. *Banco de España*: Condesas de Casal, Soterra y Finat. *Fernando VI*: Señora de Francos Rodríguez. *Madrid Moderno*: Doña Leonor Fernández. *Plaza del Progreso*: Señora Lamamié de Clairac. *Calle de Goya*: Duquesa de la Victoria. *Glorieta de Atocha*: Señora de Tolosa Latour. *Plaza de Nicolás Salmerón* Señora de Villena. *Plaza de España*: Señorita Concha Heredia. *Puerta del Sol*: Condesa de Yebes. *Gran Vía*: Condesa de San Luis y doña Constancia Maura de la Mora. *Castellana*: Marquesa de Urquijo. *Cuatro Caminos*: Señorita de Echarri. *Guindalera*: Señora de Garrido. *Plaza de Santa Cruz*: Señora de Almeida. *Isabel II*: Señora de Berenguer. *Plaza de Santa Ana*: Marquesa de Prado Ameno. *Norte*: Doña Adela Huelin. *Santo Domingo*: Doña Monserrat Micó. *Mediodía*: Señora de Callejo. *Chamberí*: Señora de Codina. *Glorieta de Bilbao*: Señoras de Alvear, marquesas de Claramunt y Valdefuentes y señorita de Carvajal. *Plaza de Colón*: Duquesa de Santo Mauro. *Rosales*: Marquesa de Bendaña. *Plaza del Rey*: Doña Ana de las Cortinas. *Calle de Sevilla*: Marquesa de Amboage. *Palace*: Duquesa de Almenara Alta, marquesas de Miraflores y Valdueza. *Retiro*: Señora del alcalde. *Alonso Martínez*: Condesas de Villagonzalo y Atarés. *Universidad*: Duquesa de Lécera. *Alcalá-Velázquez*: Marquesa de Torrelaguna. *Plaza de Oriente*: Marquesa viuda de Comillas. *Plaza de la Independencia*: Señora viuda de Barrié. *Callao*: Señorita Clara Morano.

LA GRAN CRUZ DE BENEFICENCIA AL DOCTOR ELIZARAGAY

En la *Gaceta* de ayer se publica un real decreto concediendo la gran cruz de la orden civil de Beneficencia, con distintivo morado y blanco, al doctor en Medicina don Jacobo López Elizagaray, por su muy abnegada, científica y dilatada labor, que desde hace más de cuarenta años lleva realizada en pro de la humanidad doliente en los hospitales y clínicas dependientes de la Diputación provincial de Madrid.

Noticia necrológica

El día 16, a las diez y media de la mañana, en la iglesia de San Manuel y San Benito, se dirá una misa de réquiem por el alma de doña Elvira del Rey Cánovas del Castillo. Las misas gregorianas se celebran todos los días, a las ocho, en la misma iglesia.

COTIZACIONES DE BOLSAS

INTERIOR 4 POR 100.—Serie F (76,45), 76,45; E (76,45), 76,50; C (76,45), 76,65; B (76,45), 76,65; A (76,45), 76,65; G y H (76,45), 76,45.

EXTERIOR 4 POR 100.—Serie F (91,40), 91,50; E (91,40), 91,50; D (91,40), 91,50; C (91,40), 91,50; B (91,40), 91,50; A (91,40), 91,50; G y H (91,40), 91,50.

AMORTIZABLE 4 POR 100.—Serie D (85,40), 85,40; C (85,40), 85,50; B (85,40), 85,50; A (85,40), 85,50.

5 POR 100 AMORTIZABLE 1926.—Serie A (104,75), 104,50; B (104,75), 104,50; C (104,75), 104,50; D (104,75), 104,50; E (104,75), 104,50.

AMORTIZABLE 1927 (sin impuesto).—Serie E (104,80), 105,10; D (104,80), 105,10; C (105), 105,10; B (105), 105,10; A (105), 105,10.

AMORTIZABLE 1927 (con impuesto).—Serie F (94,25), 94; E (94,25), 94,10; D (94,25), 94,10; C (94,25), 94,15; B (94,25), 94,15; A (94,25), 94,15.

5 POR 100 AMORTIZABLE 1920.—Serie F (96,60), 96,50; E (96,60), 96,65; D (97), 96,65; C (97), 97; B (97), 96,85; A (96,60), 96,65.

5 POR 100 AMORTIZABLE 1917.—Serie C (95,50), 95,50; B (95,50), 95,50; A (95,50), 95,50; Canjeadas: F 95,50; E (96), 95,50; D (96), 96; C (96,25), 96; B (96,25) 96; A (96,25), 96.

DEUDA FERROVIARIA.—Serie A (104), 104; B (104), 104; 4,50 por 100 (101), 101.

AYUNTAMIENTOS. — Villa de Madrid, 1914 (95,25), 95,25; 1918 (95), 95; Mejoras Urbanas, 1923 (100,10), 100,10; Subsuelo (100), 100.

VALORES CON GARANTIA DEL ESTADO. — Transatlántica, mayo (102,60), 102,70; noviembre (102,50) 102,70; Obligaciones especiales (105,50), 105,25, H Ebro (105), 105; Tánger Fez (104,50), 104,50.

CEDULAS HIPOTECARIAS.—Banco Hipotecario: 5 por 100 (101,50), 101,60; 6 por 100 (112), 112.

EFECTOS PUBLICOS EXTRANJEROS. Cédulas argentinas (2,68), 2,67; Marruecos (96), 96; E. Argentino (103,25), 103,25.

CREDITO LOCAL (103,75), 104; 5,50 por 100 (100), 100.

BANCO TESORO INDUSTRIA. — Serie A (101,50), 101,50; B (101,50), 101,50; C (101,50), 101,50.

ACCIONES.— Banco de España (590), 591; Español de Crédito (455), 450; Hidroeléctrica Española (256), 255,50; Mengemor (267), 267; Unión Eléctrica (182), 185; Telefónica (100,40), 100,25; Sevillana, fin corriente (169), 171; Minas del Rif, portador (700), 725; nuevas (6..0), 625; Duro Felguera: contado (75,50), 75,50; fin corriente, 75,50; Guindos (102), 101,75; Tabacos (243), 245; Petróleos (160), 155; Lecrín (122,50), 122; F. C. Andaluces (82), 82; M. Z. A. fin corr. (605), 606; Tranvías: contado (138), 140; fin corriente, 141; ídem Granada (107), 108; Azucareras preferentes: contado (156,50) 156,50; fin corriente, 157; Azucareras ordinarias: contado (56), 57; fin corriente, 57; Explosivos: viejas, fin corriente (1.315), 1.445; ídem nuevas (1.315), 1.435; fin corriente, 1.465; Naval, blancas (132), 135.

OBLIGACIONES.—Chade (104), 104; Sevillana, novena (104), 104; Unión Eléctrica Madrileña: 6 por 100 (105), 105,50; Constructora Naval: 6 por 100 (103,75), 103,75; Transatlántica, 1920 (103), 103; 1922 (104,50), 104,50; Norte, primera (75,10), 75,25; Asturias: primera (73,50), 73,50; Norte: 6 por 100 (102,35), 102; Alicante: primera (348), 347,50; Ariza (100), 99,75; G (104,25), 104; I (104,25), 104; J (100), 99,50; C. Aragón (184) 84; Peñarroya-Puertóllano (100,75) 100,75; R. Compañía Asturiana: 1919 (102,25), 102,25; 1920 (103,25), 103,25; Peñarroya (101), 100,75.

* * *

Entre particulares se hicieron Amortizables al 3 por 100 a (78,10), 78; al 4 y medio por 100 a (101,50), 101,50.

Par.	Monedas.	Precedente	Día 14
1,00	1 franco franc...	0,2370	0,2370
5,00	1 belga	0,8410	*0,8410
1,00	1 franco suizo...	*1,1620	*1,1610
1,00	1 lira	0,3165	*0,3165
25,22	1 libra	29,34	29,37
5,19	1 dólar	6,025	*6,015
1,23	1 reichmark	1,4425	*1.44
0,95	1 cor. checa......	*0,1790	*0,1790
5,60	1 escudo	*0,275	*0,28
1,39	1 cor. noruega...	*1,615	*1,62
1,39	1 cor. sueca.......	1,76	
2,10	1 florín	*2,4325	*2,43
2,50	1 peso argent....	*2,555	*2,55

Nota.—Las cotizaciones precedidas de asterisco no son oficiales.

BARCELONA

Interior, 76,80; Exterior, 91,20; Amortizable 5 por 100, 96,90; Norte, 625,50; Alicante, 606; Andaluces, 82,50; Orense, 48,15; H. Colonial, 143,75; Tabacos filipinos, 414; francos, 23,80; libras, 29,42; dólares, 6,02.

BILBAO

Altos Hornos, 177,50; Siderúrgica Mediterráneo, 126; Felgueras, 76; Explosivos, viejas, 1.450; ídem nuevas, 1.440; Resineras, 125; Papelera, 187,50; F. C. Norte, 621; Alicante, 600; Vascongados, 820; Banco de Bilbao, 2.335; de Vizcaya, 2.050; Urquijo, 410; Marítima Vizcaína, 30; M. Bilbao, 80; Menera, 125; Santander-Bilbao, 625; Telefónica, 100,50; Rif, nuevas, 600; ídem al portador, 700.

NUEVA YORK

Pesetas, 16,63; francos, 39,312; libras 4,8812; francos suizos, 19,27; liras, 5,2612; coronas noruegas, 26,79; florines, 40,34; marcos, 23,90.

PARIS

Pesetas, 422,87; libras, 124,19; dólares, 25,445; francos belgas, 3,5540; coronas danesas, 682,75; florines, 1.026,25.

LONDRES

Pesetas, 29,37; francos, 124,20; dólares, 4,8812; francos suizos, 25,3325; liras, 92,775; coronas noruegas, 18,2225; florines, 1.210; marcos, 20,4275.

(Cierre)

Pesetas, 29,37; francos, 124,20; dólares, 4,8815625; belgas, 34,94; francos suizos, 25,33; florines, 12,10; liras, 92,75; marcos, 20,43; coronas suecas, 18,19; ídem danesas, 18,19; ídem noruegas, 18,22; chelines austriacos, 34,695; coronas checas, 164,75; marcos finlandeses, 194; escudos portugueses, 2,25; dracmas, 374,50; lei, 795,50; milreis, 5,90625; pesos argentinos, 47,625; Bombay, 1 chelín 5,9375 peniques; Changai, 2 chelines 8,50 peniques; Honkong, 2 chelines 0,75 peniques; Yokohama, 1 chelín 10,875 peniques.

BERLIN
(Cierre)

Dólares, 4,1855; libras, 20,429; francos, 16,445; coronas checas, 12,405; pesetas, 69,67; pesos argentinos, 1,783; mil reis, 0,5025; florines, 168,85; escudos portugueses, 19; francos suizos, 80,94; chelines austriacos, 58,89; liras, 22,025.

ESTOCOLMO
(Cierre)

Dólares, 3,7275; libras, 18,195; marcos, 89,15; francos, 14,57; belgas, 52,10; florines, 150,505; coronas danesas, 100,00; ídem noruegas, 99,85; marcos finlandeses, 9,39; liras, 16,63.

NOTAS INFORMATIVAS

En la sesión suben casi todos los valores del Estado.

De los valores de crédito suben un entero las acciones del Banco de España y bajan cinco los del Español de Crédito.

Suben los siguientes valores industriales: Unión Eléctrica, tres enteros; Sevillana, dos; Rif, 25; Tabacos, dos; M. Z. A., uno; Tranvías, dos; Tranvías de Granada, uno; Azucareras ordinarias, uno; Naval, blancas, tres. Obligaciones: Unión Eléctrica, 6 por 100, 0,50; Norte, 0,15.

Bajaron: H. Española, 0,50; Telefónico; Alicantes, 0,50; Ariza, 0,25; G, 0,25; I 0,25; J, 0,50; Peñarroya, 0,25.

Los Explosivos, viejos, suben 130 enteros, y los nuevos 120. Después de cerrar en el corro libre se hacían a 1.465 y 1.460. Por la mañana, en el Banco, llegaron a estar a 1.490 los viejos y 1.430 los nuevos.

La cotización oficial más baja que hicieron los Explosivos viejos fué la de 1.440; y la más alta, 1.450; de los nuevos, la más alta fué la de 1.450 y la más baja, las de 1.435.

Los francos repitieron el cambio y las libras pasaron de 29,34 a 29,37.

* * *

Moneda negociada:

Francos: 25.000 a 23,50; 25.000 a 23,70; 25.000 a 23,60; 225.000 a 23,70; cambio medio, 23,683.

Libras: 1.000 a 29,35 y 1.000 a 29,37; cambio medio, 29,360.

* * *

Valores con más de un cambio: Amortizable 1927 con impuesto E y D 94-94,10; C, B, A, 94-94,10-94,15; Lecrín 123-122. Minas Rif nominativas, 610-615-625; Petróleos, 157-155; Azucareras ordinarias, 56,50-57; Explosivos viejos, 1.450-445-440-450-1.445; nuevos, 1.450-440-438-437-1.435.

* * *

La Junta Sindical ha resuelto proceder a la nivelación de las operaciones realizadas a fin del corriente en los valores siguientes:

Tranvías, a 141 por 100; Explosivos viejos, a 1.495 por 100; nuevos, a 1.470 por 100.

* * *

Pesetas nominales negociadas:

4 por 100 Interior, 246.400; Exterior, 63.500; 4 por 100 amortizable, 67.000; 5 por 100 amortizable 1920, 113.500; 1917, 38.500; 1917 (canjeado 1928), 202.000; 1926, 67.500; 1927 sin impuestos 86.500; con impuestos, 1.170.500 Tesoro Fomento de la Industria, 75.000; Deuda Ferroviaria 5 por 100, 25.000; 4,50 por 100, 124.500; Villa de Madrid 1914, 5.000; 1918, 5.000; 1923, 12.500; Subsuelo, 12.500; Hidrográfica del Ebro, 2.000; Trasatlántica, mayo, 8.500; noviembre, 12.500; 1926, 5.000; Tánger a Fez, 5.000; Cédulas 5 por 100, 42.000; 6 por 100, 18.000, Crédito Local, 13.500; Cédulas, 58.500; Cédulas argentinas, 13.000 pesos; Empréstito argentino, 25.000; Marruecos, 12.500; Banco de Espapña, 5.000; Español de Crédito, 25.000; Lecrín, 66.500; Hidroeléctrica Española, 5.000; Mengemor, 4.000; Sevillana, fin corriente, 12.500; Unión Eléctrica, 1.500; Telefónica, 50.000; Minas del Rif al portador, 725 acciones; nominativas, 620 acciones; Felguera, 10.000; fin corriente, 12.500; Los Guindos, 25.000; Petróleos, 68.500; Tabacos, 12.000; Naval, blancas, 13.500; Andaluces, 12,500; Madrid a Zaragoza y Alicante, fin corriente, 150 acciones; Tranvías de Granada, 12.500; Tranvías, 52.000; fin corriente, 37.500; Azucareras preferentes, 50.000 ídem fin corriente, 62.500; ordinarias, 31.500; ídem fin corriente, 25.000; Explosivos, 39.500; fin corriente, 30.000; de 1926, 22.500; fin corriente, 50.000; Hispano Americana de Electricidad, 28.500; Sevillana, novena, 23.000; Unión Eléctrica 6 por 100, 23.000; Naval 6 por 100, 3.000; Trasatlántica 1920, 9.000; 1922, 12.500; Norte, primera, 22.500; Asturias, primera, 30.500; Norte 6 por 100, 22.000; M. Z. A., primera, 25 obligaciones; Arizas, 11.500; G, 12.500; I, 26.000; J, 5.000; Central de Aragón, 5.000; Peñarroya y Puertollano, 35.500; Asturiana de Minas 1919, 10.000; 1920, 2.000; Peñarroya, 200.000.

Eléctrica de Castilla, S. A.

El Consejo de Administración de esta Sociedad, haciendo uso de las facultades que le confieren los Estatutos, ha acordado recoger de la circulación las obligaciones 6%, emitidas por esta Sociedad.

Dicha recogida o amortización anticipada de obligaciones, tendrá efecto de 1 de julio próximo, en cuya fecha se comenzará el reembolso de las mismas, previa la deducción de los impuestos correspondientes y en los sitios que a continuación se indican:

En Madrid, Oficinas de la Sociedad, Avenida del Conde de Peñalver, número 25, y Banco Urquijo, Alcalá, 55.—En Barcelona, Banco Urquijo Catalán.—En San Sebastián, Banco Urquijo de Guipúzcoa.—En Gijón, Banco Minero Industrial de Asturias, y en Bilbao, Banco Urquijo Vascongado.

También, y a partir de dicha fecha, y en los sitios antes indicados, se hará efectivo el pago de los intereses de dichas obligaciones, correspondientes al cupón número 17, vencimiento 1 de julio próximo.

Madrid, 13 de junio de 1928.—**Valentín Ruiz Senén**, consejero y director gerente.

ANUNCIO OFICIAL

Confederación Sindical Hidrográfica del Ebro

CONCURSO

de ejecución de un camino vecinal de la carretera de Alcañiz a Cantavieja al vecinal de Santolea a Dos Torres.

Acordado este Concurso para la Junta de Obras del Pantano de Santolea, las condiciones y modelo de proposición han sido publicadas en la «Gaceta» del día 12 del actual.

Sección de caridad

DONATIVOS RECIBIDOS.—Nicasia Fernández, anciana, viuda, enferma, con dos hijas. La mayor de éstas, enferma del reuma, cose en su casa como chalequera, pues el que proporciona el único ingreso que tiene la familia (25-4-28). Suscritor M. C. G., 5.—Total, 279,50 pesetas.

Persona de cultura, con título académico, casado, con dos hijos, se encuentra sin trabajo hace unos meses. Deben tres meses de casa, a razón de 75 pesetas (11 mayo 28). F. Martínez, 3.—Total, 116 pesetas.

Julia Rodríguez Ramos, viuda, cose de modista, pero carece de trabajo, y, por lo tanto, de recursos para atender a su sostenimiento y al de su hija, una niña de corta edad, que padece un tumor blanco en una pierna. Vive en Espartinas, 2 (17-5-28). Suscritor M. C. G., 5; F. Martínez, 3.—Total, 42 pesetas.

Alfonso Suárez Sobrado, pobre obrero, sin familia, padece sordera y ve poco, lo que dificulta grandemente el poder encontrar trabajo. Debe varios meses de la alcoba que ocupa y no hace mucho sufrió una operación en el pie izquierdo. Cabestreros, 9, principal, número 6 (7-6-28). Suscritor M. L., 25; E. M. 10; suscritor M. C. G., 5; F. del C., 10.—Total, 55 pesetas.

Las cosechas que se están segando

Todas son aceptables, según cifras oficiales. De Castilla hay buenas noticias. Notas agrícolas y mercados.

LAS RECOLECCIONES DE 1928

PLANTAS	Superficie sembrada — Hectáreas	Producción probable — Millares de Q. M.	Producción en 1927 — Millares de Q. M.	Producción media en 1923-1927 — Millares de Q. M.
Cereales				
Trigo	4.349.677	38.401	39.415	39.893
Cebada	1.781.647	19.983	20.079	21.032
Centeno	719.880	6.701	6.735	6.821
Avena	710.765	5.350	5.692	5.503
Escaña	32.933	248	310	267
Alpiste	2.906	10	23	—
Leguminosas				
Habas	211.585	1.813	2.013	1.980
Lentejas	35.544	275	269	238
Algarrobas	170.019	1.139	1.301	1.231
Yeros	69.590	526	600	565
Guisantes	42.863	509	379	369
Almortas	33.758	238	240	—
Altramuces	12.340	81	95	—
Alverjones	13.495	62	197	—
Alverja-Veza	10.990	71	64	—
Alholva	6.200	69	78	—
Guijones	4.985	14	7	—

Una propaganda activa

PALENCIA, 14.—Se darán en los días 17, 18 y 19 del presente junio conferencias de instrucción agrícola de la Liga Nacional de Campesinos.

El día 17, en Sahagún, a las nueve de la mañana.

El día 17, en Valderas, a las dos de la tarde.

El día 17, en Matanza, a las seis.

El día 18, en La Bañeza, a las nueve de la mañana.

El día 18, en Villalpando, a las dos.

El día 18, en Santervás de Campos, a las cinco.

El día 18, en Melgar de Arriba, a las siete de la tarde.

El día 19, en Cervatos de la Cueza, a las once de la mañana.

El día 19, en Astudillo, a las cuatro de la tarde.

El día 19, en Castrojeriz, a las siete de la tarde.

Harán uso de la palabra el reverendo padre Emiliano Revilla y don Antonio Monerdero.

El buen tiempo mejora la cosecha

VALLADOLID, 12.—*Situación general.*—La nota culminante del comienzo de esta semana es el buen tiempo. Llevamos dos días excelentes, de sol espléndido y temperatura adecuada, que marca el termómetro con quince grados sobre cero, en las primeras horas de la mañana. Esto hace renacer el sosiego y la esperanza en muchos hogares campesinos. Parece que vamos a entrar en un período atmosférico que proporcione tiempo seguro y sin lluvias, que es el que hace falta, para que la cosecha pueda mejorar considerablemente.

Esto mismo ha acontecido más de una vez durante la primavera, para volver a torcerse, pero ahora tiene que ser de veras. La necesidad de un régimen seguro no admite ya aplazamientos.

Trigos.—Prosigue el mercado de estos granos con acentuada firmeza en las cotizaciones. La oferta, igualmente retraída, y la demanda sin abandonar su afán adquisitivo en la medida precisa. Tal es la tónica operatoria. En plaza, se cotiza a 91 y 91,75 reales la fanega de 94 libras (52,62 y 53,05 pesetas los 100 kilos). Procedencias de Villada, Cisneros, Frómista y Osorno, pretenden a 52 pesetas; de Palencia, a 52,60, y de línea de Avila, a 53, por quintal métrico.

Al detall se ha pagado hoy la misma fanega de 94 libras a 91 reales.

Consignaremos como dato curioso, que el año pasado, en esta misma fecha, el precio por quintal, para mayoristas, fué el de 53 pesetas, y por fanega, al detall, los de 88 y 89 reales.

La oferta era escasísima y la demanda muy animada.

Los demás productos no ofrecen, en el día, ninguna novedad.

Personal de Agricultura y Montes

Ingenieros agrónomos.—Por real orden se dispone que en lo sucesivo figure con el nombre de Rodolfo López Gosálvez, el ingeniero agrónomo don Antonio López Gosálvez, a petición del interesado y como resultado de expediente instruído a este efecto.

Ayudantes del Servicio Agronómico.—Don Felipe de la Higuera Román es destinado a la Estación de Viticultura y Enología de Toro (Zamora). Don Joaquín Felipe Martín, a la Agropecuaria de Burgos. Don Constantino Irún Pardo, al servicio del Catastro del ministerio de Hacienda.

RADIOTELEFONIA

MADRID. Unión Radio (E .A. J. 7, 375 metros).—11,45, Sintonía. Calendario astronómico. Santoral. Recetas culinarias. Campanadas. Prensa. Bolsa. Programas del día.—12,15, Señales horarias.—14, Orquesta Artys: «Clásico» (pasodoble torero), Martí; «In a japanese Garden» (fox), Nussbaum y Duromo; «Ensueño de un vals» (pot-pourri de la opereta), Strauss. Boletín meteorológico. Información teatral. La orquesta: «La princesa amarilla» (obertura), Saint Saens; «¿Quo vadis?», (romance morisco), Chapí; «En el altar del Dios del Sol», Ecliot. Intermedio: «Ahora que se abren las rosas», poesías originales por José Enrique Gippini.—15, Concierto de banda. Bolsa de trabajo. Prensa.—19, Señores Franco, Francés, Outumuro, Del Campo y Cassaux: «Cuarteto en «mi» bemol mayor» (op. 127), Beethoben; a) Maestoso. Allegro; b) Adagio ma non troppo e molto cantabile; c) Scherzando vivace. d) Finale. Gisy Katsor, soprano: «El cisne» y «Canción de Solveig», Grieg. «Trío en «si» bemol mayor» (número 6), Mozart; a) Allegro assai; b) Adagio; c) Rondó. Tempo di minuetto. Gisy Katsor: «Canciones húngaras».—22, Campanadas. Señales horarias. Concierto de banda, dirigida por don José Martínez Domingo. Noticias de última hora.—24, Música de baile; orquestas Palermo y Blanco y Negro.—0,30. Cierre.

EMISION EXTRAORDINARIA

La emisora católica Radio España, celebrará hoy 15 una emisión extraordinaria, dedicada al Sagrado Corazón de Jesús, en la que tomarán parte los señores R. Padre Gonzalo Barrón, religioso de los Sagrados Corazones; la marquesa de Blanco Hermoso, señorita Pilar Rodríguez de Julián, Luis Pidal Rodrigálvarez y un miembro de la Unión de Damas Españolas. La orquesta de la estación interpretará el siguiente programa: «Lamento ruso», Salabert; «Andante de la casacion», Mozart; «Los maestros cantores», Wágner; «La muerte de Ass», Grieg; «Scherezade», Rimsky Korsakof; «Aria», Ambrosio. Los artistas de Radio España cooperarán a la emisión interpretando escogidas obras de su selecto repertorio.

LICOR CARMELITANO
COGNAC CREMA DE CAFE ANIS
y
Vinos para mesa y celebración de la Santa Misa, elaborados por los RR. PP. Carmelitas Descalzos del Desierto de Las Palmas.
BENICASIM.—CASTELLON.

SANTORAL Y CULTOS

DIA 15. Viernes.—El Sagrado Corazón de Jesús.—Stos. Vito, Modesto, Crescencia, Esiquio, Dulas, Benilda, Livia, Leonida, Eutropia, mrs.; Landelino, ab.; Abraham, Bernardo de Mentón, cfs; Germana de Cousin, vg.

La misa y oficio divino son del Sagrado Corazón de Jesús, con rito doble de primera clase y color blanco.

A. Nocturna.—Cor Marie.

40 Horas.—Religiosas Salesas.

Corte de María.—Del Tránsito, en San Millán, Carmen, S. Ildefonso, Buen Suceso; Pópulo, en Sta. María; Elevación, en S. Pedro.

Ave María.—11, misa, rosario y comida a 40 mujeres pobres.

Catedral.—Termina la novena al S. C. de Jesús. 8, comunión y ejercicios; 9,30, misa y Exposición todo el día; 6,30, novena, sermón, P. Panizo, S. J.

Parroquia de la Almudena.—8, m., comunión; 11, misa, sermón, señor Arriba Castro; 5 t., completas y visita altares.

Parroquia de las Angustias.—12, misa perpetua por los bienhechores de la parroquia.

Parroquia de S. Andrés.—Termina el septenario el S. C. 10 m., misa, Exposición, sermón, señor Verdasco; 7,30 t., Exposición, rosario, sermón, señor López, SS. CC., y ejercicio.

Parroquia de Sta. Bárbara.—Novena del S. C. 7 t., Exposición, rosario, ejercicio, sermón, P. Calasanz Baradal, SS. CC.

Parroquia del Carmen.—8,30, misa de comunión; 10,30, misa, sermón, señor Badanelli; 7 t., Exposición, rosario, sermón, señor Badanelli, y bendición.

Parroquia de Covadonga.—Triduo al Sagrado Corazón de Jesús. 9 m., Hora santa; 7,30 t., Exposición, estación, rosario, sermón, señor Sanz de Diego.

Parroquia de la Concepción.—Novena al S. C. 10, misa solemne; 7 t., sermón P. Gómez, S. J., y novena.

Parroquia del Corazón de María.—Novena al C. de María. 5,30, vísperas; 8 t., Exposición, estación, rosario, sermón, señor Mesa; novena.

Parroquia de S. Ginés.—Novenario a los Santísimos Corazones. 8 m., comunión, novena; 6 t., manifiesto, rosario, sermón, señor Badanelli; meditación, novena, reserva.

Parroquia de Sta. Cruz.—Novena al Sagrado Corazón. 11, misa solemne; 6 t., Exposición y sermón, señor Vázquez Camarasa; procesión y reserva. Novena a S. Antonio; 10 m., misa, manifiesto, sermón, señor Rodríguez Larios; 6 t., Exposición, rosario, sermón, novena y gozos.

Parroquia de S. Jerónimo el Real.—Novena al S. C. 8,30, comunión general y Exposición, novena, sermón, P. Barrón, y reserva. Novena a S. Antonio; 6,30, Exposición, estación, rosario, sermón, señor Martín Hernández, y reserva.

Sta. María Magdalena (Hortaleza, 114).—Comienza el triduo al S. C. 7 t., Exposición, estación, rosario, sermón, señor Benedicto; ejercicio y reserva.

Parroquia de S. Martín.—Novena. 10 m., misa, Exposición, novena; 6,30 t., Exposición, estación, sermón, señor Rubio Cercas; novena, motete y reserva.

Parroquia de S. Millán.—7 t., manifiesto, estación, sermón, P. Perancho, O. P.

Parroquia de Sta. Teresa.—8 m., misa, ejercicio, novena a los SS. CC.; 7 t., Exposición, rosario, sermón, señor Llorente; novena y motetes.

Parroquia del Pilar.—Termina el triduo del S. C. 8 m., misa, comunión; 11 m., Exposición, misa, sermón, señor Vázquez Camarasa; 4 t., Exposición; 7,30 estación, rosario, sermón, procesión, visita de altares.

Parroquia de S. José.—Novena al S. C. 10, misa solemne, con manifiesto hasta las 12; 11,30., visitas y reserva; 7, Exposición, sermón, señor Vázquez Camarasa; novena y reserva.

Parroquia de S. Ildefonso.—8, misa, comunión, plática, señor Suárez Faura; 9, misa, meditación y novena; 10,30, misa solemne, sermón, señor Vázquez Camarasa.

Parroquia del Salvador y S. Nicolás.—Novena al S. C. 7 t., Exposición, estación, rosario, sermón, señor Fernández Hijosa; novena y bendición.

Parroquia de Santiago.—Novena a los Sagrados Corazones 8,30 m., misa, comunión, rosario, novena; 8, Exposición; 6,30 t., Exposición, estación, rosario, sermón, P. Dodero; novena y motetes.

S. Marcos.—Novena al S. C. 8 m., misa; 10, misa, manifiesto, sermón; 7 t., Exposición, estación, rosario, sermón, señor Sanz de Diego; novena.

Templo Nacional de Santa Teresa.—Principia el triduo al S. C. 7,30 t., ejercicio, sermón, P. Rodrigo de la V. del Carmen.

Asilo de Huérfanos del S. Corazón.—8, Exposición; 10, misa solemne; 7,30, rosario, sermón, padre de la Compañía de Jesús; novena y reserva.

Buen Suceso.—Novena al S. Corazón. 7,30, Exposición, rosario, novena, sermón, señor Tortosa; reserva.

O. del Olivar.—Novena al S. C. de Jesús. 7 m., misa, meditación y novena; 10, misa, manifiesto todo el día; 7 t., sermón, P. Martín, O. P.; novena y reserva.

S. del Perpetuo Socorro.—Novena a su Titular. 10 y 11, misas y manifiesto; 7, 8 y 10, novena; 7,30, Exposición, novena y sermón, P. Sánchez.

Santuario del S. C. de María.—Termina el octavario. 8,30, misa; 10, solemne; 6,30, ejercicio, sermón, P. Barbarín.

Cristo de la Salud.—Novena al S. C. 11, Exposición, misa, trisagio y novena; 6,30 t., Exposición, estación, rosario, sermón, señor Arribas.

S. Antonio de la Florida.—10 m., misa cantada, sermón, señor Jaén; 6 t., Exposición, estación, rosario, sermón, señor Yunta Osuna; ejercicio, reserva y motetes.

S. Antonio de los Alemanes.—Novena a S. Antonio. 10, misa solemne y sermón; 7, novena, manifiesto y sermón, señor Rubio Cercas.

N. Sra. del Rosario (Torrijos, 38).—9, 10, 11 y 12, misa; 5,30, Exposición, rosario, sermón, P. Peña; reserva

N. Sra. de Gracia (Humilladero, 23).—7, novena, sermón, monseñor Carrillo.

Buen Suceso.—Novena al C. de Jesús. 6,30 t., rosario, estación, octavario, sermón, P. Barbarín, C. M. F., y bendición.

Carmelitas Descalzas (Ponzano, 65).—Función al S. C. 10, misa, Exposición, sermón, P. redentorista; 6,30, Exposición, rosario, consagración, motetes.

Descalzas Reales.—7, comunión general; 10, misa solemne, manifiesto, todo el día; 7 t., ejercicios y reserva.

Cristo de la Salud.—10, misa; 1,30 t., Exposición, 3, trisagio, ejercicio; 6, sermón, señor Arriba Castro.

María Inmaculada (Fuencarral, 111).—Novena al S. C. 10, misa solemne, manifiesto; 3, rosario y novena.

Religiosas Bernardas (Sacramento, 7).—Novena al S. Sacramento. 11, misa, manifiesto todo el día; 7 t., estación, rosario, sermón, P. Alvarez; novena, reserva y procesión.

Encarnación.—10, misa solemne, manifiesto y sermón, señor Ortega.

Padres Franciscanos (Duque de Sexto, 7).—7,30, Exposición, estación, corona, novena, sermón, P. Rodríguez, C. M. F.

Religiosas Mercedarias.—Comienza el triduo al S. Corazón. 7,30, Exposición, estación, sermón, señor Terroba; gozos.

Sacramento.—8, Exposición; 10, misa solemne; 6,30, estación, rosario y reserva.

S. Pascual.—Novena al S. C. de Jesús. 10, misa solemne; 6,30, sermón, P. Barrón; novena y reserva.

Franciscanas Clarisas.—Novena al S. C. 10 m., misa; 6,30, estación, rosario, sermón, P. Barrón, SS. CC.; novena, salmo y reserva.

Salesas (S. Bernardo).—Novena al S. C. 9,30, Exposición hasta la 1 t.; 10, misa solemne; 5,30, Exposición, estación, rosario, sermón, P. Dodero, S. J., motetes y bendición.

Salesas (Sta. Engracia).—(40 Horas). Novena al S. C. 10, misa, manifiesto todo el día; 6 t., P. Rubio, S. J.

Trinitarias (M. de Urquijo, 16).—Novena a S. Antonio. 7 t., Exposición, estación, rosario, sermón, señor Benedicto; novena y reserva.

Mercedarias de Don Juan de Alarcón.—8, misa, comunión; 10,30, misa; 6,30, Exposición, estación, sermón, señor González Pareja; ejercicios.

N. Sra. de los Dolores.—Novena a S. Antonio. 7 t., Exposición, novena, sermón, señor Vacchiano.

Salvador y S. Luis Gonzaga.—Novena al S. C. 11, ejercicio; 7 t., Exposición, sermón, P. Alarcón, S. J., y reserva.

S. C. y S. Francisco de Borja.—Novena al C. de Jesús. 7 t., estación, rosario; 9,30, misa, Exposición, sermón, P. Torres; novena, bendición y reserva.

POR LOS CATOLICOS DE MEJICO

La Hora Santa que se celebrará en el templo de la Almudena, y que anunciamos ayer, se celebrará de 6 a 7 de la tarde.

PRIMERA MISA

En la iglesia del Buen Suceso se celebrará, a las diez, una solemne función en honor del Sagrado Corazón, en la que dirá su primera misa el sacerdote don Angel Vin Periz, con sermón, del señor Tortosa.

RETIRO ESPIRITUAL PARA SACERDOTES

El día 21 será el retiro mensual de la Unión Apostólica, en la residencia de los padres Paúles (García de Paredes, 41), con este horario: mañana, 11,30; tarde, 3,30. Los señores ejercitantes pueden permanecer internos todo el día.

* * *

(Este periódico se publica con censura eclesiástica)

CONMUTACION DE ASIGNATURAS PARA EL BACHILLERATO

Por real orden se ha dispuesto que deben conmutarse para el Bachillerato elemental a cuantos procedan de Academias militares, las siguientes asignaturas:

Nociones generales de Geografía e Historia Universal.—Elementos de Aritmética.—Francés, primer curso.—Prácticas de lectura y análisis.—Nociones de Geometría.—Nociones de Física y Química.—Francés, segundo curso.—Prácticas de Dibujo.—Geografía e Historia de España.—Francés, tercer curso.—Prácticas de redacción y composición.—Prácticas de levantamiento de planos.

A los alumnos procedentes de la Escuela Superior de Guerra deben series de abono además la Historia de la Literatura española y los Deberes éticos y cívicos y Rudimentos de Derecho.

Los MAS ALTOS PRECIOS. La casa ORGAZ Compra brillantes, esmeraldas y perlas CIUDAD RODRIGO, 13

A LOS PRODUCTORES DE ELECTRICIDAD
SI vuestras turbinas funcionan mal.
SI vuestros motores consumen mucho.
SI las pérdidas de distribución son grandes.
SI el alumbrado es deficiente.
SI la explotación no rinde lo debido.
DEBÉIS hacer estudiar vuestro negocio por un especialista y obtendréis resultados insospechados. Pedid datos y condiciones a la S. E. de Montajes Industriales, Barquillo, 14, Madrid.

Máquinas para coser y bordar, las de mejor resultado y las más elegantes
WERTHEIM
Máquinas especiales de todas clases para la confección de ropa blanca y de color, sastrería, corsés, etc., y para la fabricación de medias, calcetines y género de punto. Dirección general en España: **RAPIDA, S. A., AVIÑO, 9. Apartado 738. BARCELONA.** En **MADRID, CASA HERNANDO Y GRAN VIA, 3.**
Pídanse catálogos ilustrados, que se enviarán gratis.

Legítimo JEAN PARIS
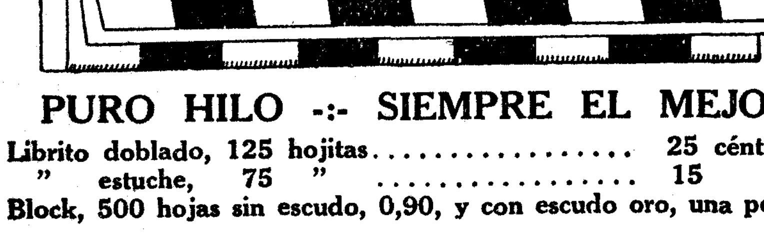

PURO HILO -:- SIEMPRE EL MEJOR
Librito doblado, 125 hojitas................ 25 céntimos.
" estuche, 75 " .... 15 "
Block, 500 hojas sin escudo, 0,90, y con escudo oro, una peseta.

DUBOSC OPTICO
GAFAS Y LENTES
con cristales finos para la conservación de la vista.
L. DUBOSC. — OPTICO
ARENAL, 21. — MADRID.

PLISADOS
y vainicas. La casa Fuentes presenta los plisados más modernos de la temporada. **MONTERA, 9.**

MEDICO ESPECIALISTA
Cura hernias sin operación ni peligro, con inyecciones. **Churruca, 25;** 4 a 5. Gratis. Clínica, **Sagasta, 9.**

Gorras, sombreros y boinas
CASA YUSTAS
PLAZA MAYOR, 30. TELEFONO 53.399.
Sucursal: Fuencarral, 164 (Glorieta de Quevedo).
Inmenso surtido en sombreros de paja para caballero y niño.

COLEGIO HISPANO
Internado dirigido por sacerdotes para alumnos vigilados dentro y fuera del Establecimiento de Facultad, Bachilleratos y toda clase de Preparaciones Civiles y Militares. Centro acreditadísimo, contando más de 30 años de existencia, céntrico e higiénico cual el mejor de esta Corte. Correspondencia, al director.
SAN MARCOS, 3.—APARTADO, 485.—TELEFONO 11.331.

Señoras, no lo olvidéis: Medias, cintas y bordados, En ningún sitio hallaréis A precios más arreglados, Que en Pelayo veintiséis.

PERSIANAS
Saldo mitad de precio. Linóleum, 6 ptas. m2. Salinas. **Carranza, 5. Teléfono 32.370.**

PARARRAYOS "JUPITER"
Unico eficaz para protección de edificios.
L. RAMIREZ.—3, Coloreros, 3, MADRID.—Tel. 10.115.

Al hacer los encargos de
VINOS PARA MISA
al antiguo almacén de los Padres Cistercienses, tengan en cuenta que le han cambiado el número del **TELEFONO** y que ahora es el **71.007.**
PASEO DEL PRADO, 48. Servicio a domicilio.
Para los encargos de provincias:
AGUSTIN SERRANO GONZALEZ. — MANZANARES.

REEMBOLSO DE LOTERIA
Mediante el pago del 15% del valor de los billetes o décimos, reciben una póliza por el importe del billete más la prima. Si el número no sale premiado, esta póliza sirve en los comercios concertados para pagar una parte proporcional de cada compra
SE JUEGA DE BALDE EN TODOS LOS SORTEOS
ALCALA, 10. TEL. 19.143. De 10 a 2 y de 4 a 9.

FINCAS
(Sin intermediarios). **BASILIO MUÑOZ, Espoz y Mina, 20 y 22, Madrid. Teléfono 52.645.** Edificios propios.

SUSCRIPCIONES a
EL DEBATE
se reciben en el quiosco de la calle de Alcalá, frente a las Calatravas

Vinos tintos
de los Herederos del
Marqués de Riscal
MARCA CONCEDIDA
ELCIEGO (Alava)
ESPAÑA
PEDIDOS: Al administrador en Elciego (por Cenicero), don Jorge Dubos, y a la Cuesta de Santo Domingo, 5, Madrid.

CALLOS Las terribles molestias de los pies, callos y durezas desaparecen completamente usando sólo tres días el patentado
UNGÜENTO MAGICO
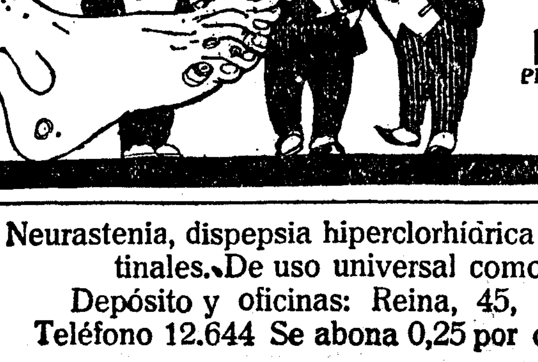
No falla en un solo caso. Pregunte a cuantos le han usado y oirá usted maravillas.
Pídalo en farmacias y droguerías, 1,50.—Por correo, 2 pesetas.
FARMACIA PUERTO
Plaza de San Ildefonso, 4, Madrid.

AGUA DE SOLARES
Neurastenia, dispepsia hiperclorhídrica y catarros gastrointestinales. De uso universal como agua de mesa. Depósito y oficinas: Reina, 45, principal derecha. Teléfono 12.644 Se abona 0,25 por cada casco devuelto.

ANUNCIOS POR PALABRAS

Hasta 10 palabras, 0,60 pesetas
Cada palabra más, 0,10 pesetas

Estos anuncios se reciben en la Administración de EL DEBATE, Colegiata, 7; quiosco de EL DEBATE, calle de Alcalá, frente a las Calatravas; quiosco de Glorieta de Bilbao, esquina a Fuencarral; quiosco de la plaza de Lavapiés, quiosco de Puerta de Atocha, quiosco de la Glorieta de los Cuatro Caminos, frente al número 1; quiosco de la Glorieta de San Bernardo, Y EN TODAS LAS AGENCIAS DE PUBLICIDAD.

ALMONEDAS

COMPRA venta muebles; lavabos, 18 pesetas; mesillas, 17 pesetas; armarios desde 30 pesetas. Tudescos, 7.

ALMONEDA particular, estupendo despacho renacimiento, magnífico comedor chipendal caoba, alcoba, bargueños, piano, cuadros antiguos, modernos. Príncipe, 25, principal.

DESPACHO renacimiento, vale 1.000 pesetas, 600 pesetas. Estrella, 10. Matesanz.

ALCOBA chipendal, lunas interiores; vale 8.000 pesetas. 3.000. Estrella. 10.

COMEDOR lunas fantasía, mesa ovalada, sillas tapizadas, 600. Estrella, 10.

ALCOBA, cama bronce, coqueta, mesillas, luna, 740 pesetas Estrella. 10.

CAMA, colchón y almohada, 50 pesetas. Aparadores, 100. Estrella, 10.

BUREAU americano, muelle automático, 140 pesetas; sillón, 25. Estrella, 10.

ARMARIOS luna barnizados, 110 pesetas. Mesas comedor, 10. Estrella, 10.

CAMA dorada a fuego, con sommier, 100 pesetas. Estrella, 10.

VISITAD exposición muebles. Casa Matesanz compraréis a vuestro gusto, economizando pesetas. Estrella, 10, doce pasos Ancha.

ALMONEDA muebles diez pisos, camas, piano, armarios, etcétera; deseo prenderos. Leganitos, 17.

SE compran mobiliarios y muebles sueltos; pago bien. Pelayo, 5.

GRATIS presupuestos anuncios toda España. Agencia Reho. Corredera Alta, 7.

ALMONEDA urgente, pianola orquestal nueva, billar, cafetera Exprés, mostrador completo, enseres, veladores, sillas. Bar Playa. Hortaleza, 136.

DESPACHO, recibimiento, comedor, alcoba, tresillo, piano, jamugas, relojes. Reina, 37.

ALQUILERES

BALNEARIO Santa Teresa. Avila. Sanatorio de verano. Chalet cinco camas.

CUARTOS por 35 duros. Se arriendan con cuarto de baño y calefacción central en Velázquez, 65.

CUARTOS todo «confort» barrio Salamanca, 100 a 250 pesetas. *Teléfono* 53.575.

PRECIOSOS cuartos casas nuevas admirables, ventilación, luz, propios poca familia. Todo «confort». Interiores, 20 duros. Exteriores, desde 26 duros. Martín Heros, 7, 9, 11. Esquina plaza España.

HOTEL jardín. Verdadero Sanatorio. Completa independencia. Duque Alba, 15, portería.

OCASION: 42 duros hotel grande. Valeria, 2, entrando Luis Mitjáns; once a una.

ALQUILO nave grande para *depósitos*, almacenes. Embajadores, 74, portería.

ALQUILO tiendas ocho metros de Gran Vía. Pisos lujo, 350 pesetas mes. Irus. Conde Peñalver, 20.

ALQUILASE, véndese hotelito Escorial, entre pinares, Romeral, ventilación, sol todas habitaciones, baño, electricidad. Torrijos, 18. Madrid. Figueroa; una a tres.

ALQUILASE, véndese hotelito Escorial, entre pinares, Romeral, ventilación, sol todas habitaciones, baño, electricidad. Torrijos, 18. Madrid. Figueroa; una a tres.

PRECISASE local espacioso, propio para industria, garage, preferible barrios Solamanca, Argüelles. Razón: Señor Alcalá. Corredera Alta, 12.

ALQUILO, vendo hotel amueblado, jardín, próximo San Rafael. Santa Engracia, *109*. Cafés La Concha.

MAGNIFICAS tiendas. Prim, esquina Conde Xiquena.

HERMOSAS tiendas vivienda, preciosos cuartos, 23-25 duros. Luisa Fernanda, 21.

19 duros, bonito exterior; 14, interior. Pardiñas, 89, junto Diego León.

ALQUILANSE pisos de esquina baño, dos retretes, 40 duros. Cardenal Cisneros, 43.

ALQUILASE piso ascensor, baño, gas, 47 duros. Serrano, 64.

EN lo mejor de San Rafael alquilo, vendo hoteles hermosas condiciones. San Leonardo, 8. Ripoll.

CATORCE-18 duros, espaciosos, entarimado, gas. Cartagena, 9. «Metro» Becerra.

EXTERIORES, 14 a 20 duros; semisótanos, 12-13-14; áticos, 14-15; interiores, de 9 a 11, agua abundante, teléfono. Cartagena, 126 y 128, frente iglesia Pilar.

PISO «confort», siete habitaciones, cerca Iglesia, 350. Escribid: «Alba», continental. Argensola, 24. Directamente.

SEIS duros y medio hermosos cuartos agua; otro balcones, ocho; tienda vivienda, diez. Antonio López, 44.

ALCALA Henares, hotel jardín, garage, con, sin muebles. Razón: Sevilla, 3, joyería.

ALQUILASE piso con calefacción, baño, ascensor, portería de librea, en doscientas sesenta pesetas. Marqués de Monasterio, 10.

ALQUILANSE exteriores. Francisco Navacerrada, 20 provisional. Madrid Moderno. «Metro» Becerra.

GUIPUZCOA, casa palacio, ferrocarril vasco-navarro, baño, lavadero, cochera, jardín. Se alquila para verano. Detalles: Teléfono 54.857.

AUTOMOVILES

REPARACIONES eléctricas. Automóviles, magnetos, dínamos, motores. Carrión y Compañía. Caños, 6. Teléfono 18.832.

COMPRAVENTA automóviles todas marcas. Calle Princesa, número 7.

MAGNETOS, dínamos, motores (arreglos garantizados), piezas repuesto. Carmen, 41, taller.

CAMIONES «Minerva», ómnibus, construcción sin rival en calidad y robustez. Pidan demostraciones. Representación Automóvil Salón. Alcalá, 81.

GRAN surtido automóviles de ocasión seminuevos; especialidad en «Citroën» todos tipos, precios sin competencia. Agencia Badáls. Madrazo, 7.

AUTOMOVILES «Chrysler», «Delage», «Peugeot». Conducción «Citroën» tipo 28. «Taxis» con patente «Citroën» 5 y 10 caballos, abiertos y cerrados. Grandes ocasiones. «Auto» «Citroën», Madrid. Caños, 2.

SALDO importante partida cubiertas, cámaras varias marcas. Jiménez. Hernán Cortés, 16.

SOLICITAD presupuestos *anuncios Agencia* «Star». Montera, 8, principal. Teléfono 12.520.

AUTOMOVILISTAS. Neumáticos todas marcas, accesorios, aceites lubrificantes. El más barato, Codes. Carranza, 20.

UNICA casa surtida en conducciones interiores, varias marcas seminuevas. San Agustín, 4 duplicado.

URGENTE. Por ausencia vendo automóvil «Alfa Romeo» torpedo, siete asientos, garantizado. Bolsa, 12. Albert.

CUBIERTAS y cámaras de ocasión; especialidad reparaciones, vulcanizaciones. «Recauchutado Moderno». Claudio Coello, 79. Teléfono 54.638.

«AMILCAR» vendo sin matricular ni estrenar, con importante descuento. Redondilla, 4 duplicado, tercero izquierda.

GARAGE con vivienda, sitio céntrico, 35 duros. Razón: Calle Santa María, 16.

ESPECIALIDAD en trabajos de cementación, rectificación y fresado. Talleres Parés. Miguel Servet, 11. Teléfono 16.816.

PARABRISAS, alzavidrios, ventiladores, defensas testero, bisagras capot. Narváez. Magallanes, 17.

«ZENITH» es el carburador que pide su coche; compréelo en Auto Equipos Estación de Servicio Bosch. Génova, 3. Madrid. Teléfono 35.790.

CALZADOS

CALZADOS crepé. Los mejores. Se arreglan fajas de *goma.* **Relatores, 10.**

SUELA cromo «Nomplus». Duración extraordinaria. Impermeabilidad absoluta; Exigidla. Remitimos suelas troqueladas. Apartado 59. Burgos.

COMADRONAS

PROFESORA y practicanta Mercedes Garrido. Pensión consultas embarazadas. Santa Isabel, 1. Antón Martín, 50.

COMPRAS

«Unión Joyera». Pago muchísimo por alhajas, perlas, brillantes, esmeraldas, objetos de plata, papeletas Monte Piedad; compramos mobiliarios completos. Cruz, 1, entresuelos. Despachos reservados. Teléfono 15.402.

COMPRO muebles. Llamad al teléfono 35.584. Hay guardamuebles. Viriato, 26.

CASA Serna, Hortaleza, 9. Paga bien alhajas, brillantes, antigüedades, máquinas escribir, aparatos fotográficos, pianos, escopetas, gramófonos, discos, objetos papeletas Monte.

COMPRO, vendo, cambio alhajas, aparatos *fotográficos*, máquinas escribir, pianos, pañuelos Manila, telas, encajes, abanicos, antigüedades y papeletas del Monte. Al Todo de Ocasión. Fuencarral, 45.

SI quiere mucho dinero por alhajas, mantones de Manila y papeletas del Monte, el Centro de Compra paga más que nadie. Espoz y Mina, 3, entresuelo.

ANTIGUEDADES, compra venta. Casa Somera. Echegaray, 12.

MADRO papeletas Monte, alhajas, dentaduras. Plaza Santa Cruz, 7, platería. Teléfono 10.706.

ANTIGUEDADES. Compra y venta Prado, 5, tienda, esquina a Echegaray. Teléfono 19.824.

COMPRO, vendo ropas, alhajas, máquinas coser, escribir, gramófonos, bicicletas. Casa Martín. Santa Isabel, 34. Humilladero, 14.

COMPRO, vendo alhajas, ropas, papeletas del Monte, escopetas, maletas. Casa Magro. Fuencarral, 107, esquina Velarde. Teléfono 19.633.

AVISO: Por encargo de coleccionistas extranjeros pago mucho buenas pinturas, damascos, terciopelos, joyas, objetos plata antigua. Pez, 15. Sucesor Juanito. Teléfono 17.487.

ALHAJAS, papeletas del Monte y toda clase de objetos. La casa que más paga. Sagasta, 4. Compra venta.

CONSULTAS

ALVAREZ Gutiérrez. Consulta vías urinarias, riñón. Preciados, 9. Diez una, siete nueve.

CONSULTA enfermedades del embarazo, matriz, esterilidad. Infantas, 36, segundo; tres a cinco.

LUZ ultravioleta. Erupciones, anemias, calvicies, fístulas. Aplicaciones económicas. San Bernardo, 23 (clínica). Siete-nueve.

ENSEÑANZAS

OPOSICIONES a la Diputación, Banco de España, secretarios Ayuntamientos, Radiotelegrafía, Telegrafos, Fomento, Estadística, Policía, Aduanas, Hacienda, Correos, Taquigrafía. Contestaciones programas o preparación. Instituto Reus. Preciados, 23.

TAQUIGRAFIA, 300 palabras minuto. Mecanografía ciega en diez lecciones. Ortografía práctica. Reforma de letra. Cálculos abreviados. Contabilidad todos sistemas. Idiomas. Profesorado extranjero. Clases particulares, precios módicos. Academia Laso. Fuencarral, 80. Preparación todas carreras. Internado.

BACHILLERATO teórico-práctico. Planes especiales abreviados. Internado. *Academia Central. Luna*, 22.

INGLES, madame Smith (Londres). Lecciones particulares, traducciones. Almagro, 32.

REGINA (Academia). Enseñanza mecanográfica, todos modelos. Alquilo máquinas examen. Montera, 29.

BACHILLERATO, taquimecanografía, cultura, general, francés, contabilidad, ocho pesetas. Romanones, 2.

TAQUIGRAFIA significa escritura instantánea. Comprad libro García Bote, taquígrafo Congreso.

BACHILLERATO, primaria, párvulos, cultura general. Internos, permanentes. Estrella, 3, Colegio.

ESPECIFICOS

LOMBRICINA Pelletier. Purgante delicioso para niños. Expulsa lombrices; 15 céntimos.

TE purgante Pelletier. Evita congestiones, vahidos. Cura estreñimiento; 15 céntimos.

SANTA Teresa, Avila. Aguas radioazoadas, clima seco, 1.236 metros. Hotel confortable. Folletos gratis.

MUCHAS enfermedades de la piel provienen de vicios de la sangre, y se curan y evitan tomando el tónico y depurativo Iodasa Bellot. Venta en farmacias.

FILATELIA

PAQUETES sellos diferentes. Pidan lista gratis. Gálvez. Cruz, 1. Madrid.

COMPRO colecciones de sellos. Cristóbal Roldán. Paseo Tilos, 17. Málaga.

FINCAS

Compra-venta

COMPRA y venta de fincas y operaciones derivadas. Solvencia moral, técnica y económica. «Iberia Inmobiliaria». Mayor, 4. Teléfono 10.169.

FINCAS rústicas, urbanas, solares, compra y venta. «Hispania». Oficina la más importante y acreditada. Alcalá, 16 (Palacio Banco Bilbao).

GRAN ocasión casa por 36.000 duros más 50.000 del Banco. Teléfono 13.346.

VENDO casa hotel, 11.857 pies, calle principal Carabanchel Bajo, varias plantas, jardín, cochera, baño. Preciados, 9, portería.

VENDO casas, hoteles, tierra Villaverde Alto; tratar: Valentín Angulo.

MONTE. Vendo provincia Guadalajara, agua, pastos, leñas inmejorables, 18.000 duros. Señor Carreras. Andrés Mellado, 36; tres-cuatro. Sin intermediarios.

VENDO magnífica casa barrio Argüelles, esquina, renta 40.200 pesetas, precio 350.000 pesetas. Apartado 9.006.

SE vende o alquila hotelito jardín, baño. Razón: Ferraz, 37.

HELGUERO; contratación fincas; permuto casa por solares. Barco, 23. Teléfono 14.584.

VENTA tres millones pies próximo ferrocarril, propios industria. Paloma, 11. Señor Figueredo.

CASA esquina Cuatro Caminos, precio 75.000 pesetas, renta 7.560, hipoteca Banco 27.500. Helguero. Barco, 23; cinco a siete.

OCASION; vendo hermosa casa Puente Vallecas, cuarto baño, 7.000 pies de hermoso jardín, pozo. Razón: Eduardo Requena. 12.

FINCA rústica en Andalucía, 14.000 olivos, buen caserío, molino, etcétera. Carretera y ferrocarril, 650.000 pesetas. Iberia Inmobiliaria. Mayor, 4.

SOLAR junto calle de Embajadores, 6.800 pies. Iberia Inmobiliaria. Mayor, 4.

CASA inmejorable situación, junto calle Alcalá, precio 48.000 duros, capitalizada 7%. Apartado 231.

VENDO urgente tres casas muy bien situadas, buena renta. Casas de lujo. Terrenos. No comprar sin visitar Irus. Conde Peñalver, 20.

TERRENO frente nuevo Matadero vendo, facilidades pago. Ruano. Aduana, 9, segundo.

VENDESE, permútase o socio, finca Sierra, agua medicinal radioactiva, propia Sanatorio. Ergoyena. Humilladero, 14, principal.

FOTOGRAFOS

¡BODAS! Retratos, siempre Casa Roca. Tetuán, 20. ¡El mejor fotógrafo!

HUESPEDES

RESTAURANT y fonda el Cantábrico. Cruz, 3. Cubiertos, abonos. Pensiones económicas, desde 7 pesetas. Todo nuevo. Restaurado.

PENSION Andalucía. Lujosas habitaciones. Baño, calefacción. Pi Margall, 22, primero.

PENSION *Nacional*, para sacerdotes, caballeros y matrimonios. Todo «confort». Montera, 53, segundo.

PENSION Nueva Bilbaína. Habitaciones interiores y exteriores. Pensión completa desde siete pesetas. Príncipe, 10.

LA Estrella, pensión completa, cinco pesetas. Jesús Valle, 27, principales.

PENSION completa, siete pesetas, baño, calefacción, ascensor, teléfono. Romanones, 13.

TIBIDABO. Gran Restaurante Madrileño Carretas, 4. Recientemente inaugurado.

PENSION completa desde ocho pesetas. Glorieta San Bernardo, 2.

DOS amigos, exteriores, 6,50. Interiores, 6. Baño. Mayor, 19, segundo.

CEDESE precioso gabinete. San Millán, 5, segundo derecha.

INTERESA mucho a toda persona que pueda proporcionar estables a pensión recién instalada, todo «confort», lujo; dirigirse a Luis Salvatierra. Carretas, 3, continental.

EN familia distinguida, todo «confort», lujo, pensión siete pesetas, baño incluído. Reys. Plaza Progreso, 5.

PARTICULAR, buena habitación exterior. Almirante, 2 quintuplicado, principal izquierda.

CASA católica admite caballero, pensión económica. Jacometrezo, 84, segundo. Vistas Santo Domingo.

NUEVA pensión, habitaciones exteriores, económicas. Plaza Santo Domingo, 18.

HOTEL Sudamericano. Rebajas sacerdotes, estables, familias. Peñalver, 7 (Gran Vía).

HUESPEDES casa nueva, ascensor, baño, teléfono, pensión desde 5,50. Alberto Aguilera, 34, primero izquierda.

LIBROS

LIBROS antiguos y modernos, inmenso surtido. Molina. Travesía Arenal, 1.

ARTRITISMO. Neurastenia. Agotamiento cerebral. Parálisis, etcétera. Su curación segura. Resultados permanentes, por electroterapia. Lea libro «Primeras autoridades médicas». Pesetas, 2; sellos. Delegación doctor Stein, Villa Rosario. Caldas de Malavella (Gerona).

MAQUINAS

MAQUINAS escribir cualquier marca, procedentes cambio por «Regina», precios baratísimos. Montera, 29.

MAQUINAS escribir garantizadas como nuevas, mitad precio. Montera, 29.

GRAN taller reparaciones. Abonos limpieza. Papel carbón, cintas. Sin competencia. Teléfono 11.569. Montera, 29.

MAQUINAS para coser. Gran taller de reparaciones todos sistemas, garantía dos años. Casa Sagarruy. Velarde, 6. Teléfono 11.797.

MODISTAS

MARISA, Ex oficiala de Cottret. Copias de las mejores firmas de París. Admito géneros. San Agustín, 6.

MUEBLES

NOVIAS: Al lado de «El Imparcial», Duque de Alba, 6, muebles baratísimos. Inmenso surtido en camas doradas, madera, hierro.

LA Gran Bretaña. Camas y muebles de todas clases. Plaza Santa Ana, 1.

MUEBLES y *camas* al contado y plazos. Plaza Santa Ana, 1.

COMPRAR en esta casa es ahorrar dinero. Plaza Santa Ana, 1.

CAMAS y muebles. Precios sin competencia. Plaza Santa Ana, 1.

OPTICA

GRATIS graduación vista procedimientos modernos técnico especializado. Calle Prado, 16.

CARRETAS, 3, óptico. Compre sus gafas, gemelos, regalo práctico. Siempre fantasías.

EL Lente de Oro. Arenal, 14. Gafas moda, gemelos «Zeiss», impertinentes Luis XVI. Aparatos «Malligand» para el vino.

BUENOS anteojos, cristales de primera. Selecto surtido de lentes y gafas. Vara y López. Príncipe, 5.

PELUQUERIAS

DOMINGUEZ, peluquero de señoras, especialista en ondulación permanente desde 30 pesetas. Marcel, 1,50; corte pelo, una peseta. ¡¡Mi salón!! Toledo, 3.

FUERA canas. Tinte Hénne, 20 colores, único inofensivo. Ondulación Marcel a domicilio. ¡¡Mi Salón!! Toledo, 3. Teléfono 54.589.

ONDULACION, una peseta; corte pelo, una peseta. San Bartolomé, 2.

PRESTAMOS

CLEMENTE Codina. **Agente para préstamos del Banco Hipotecario de España.** Madrazo, 26. Teléfono 12.499.

DISPONGO de cantidad para hipotecas previas. Apartado 9.006.

HIPOTECAS, hago primeras, segundas. Necesito capitalistas para previas. Ibáñez. Peligros, 4.

RADIOTELEFONIA

VISITE la Exposición aparatos radiotelefonía americanos. Tele-Audión. Arenal, 3.

SASTRERIAS

EXPOSICION de París. Sastrería. Preciados, 7, principal. Contado y plazos.

TRABAJO

Ofertas

COLOCACIONES de todas clases. Escribir: Centro Católico. Colón, 14. Madrid.

Se desea para ponerse al frente de fábrica de armoniums un obrero competente. Retribución decorosa. Para informes, el señor cura párroco de Gimileo, Logroño.

CENTRO Femenino dispone de servidumbre documentada. Isabel la Católica, 19.

LICENCIADOS Ejército. El *30 junio próximamente* saldrán provisión 5.000 plazas con sueldo de 2.500 a 3.000 pesetas para los que hayan servido en filas desde cinco meses. Si queréis solicitar e ingresar en este concurso, remitid documento militar al Centro *Informativo*. Ventura Vega, 19.

COCINERAS: ¿Queréis ganar doble sueldo? Comprad por treinta céntimos una entrega de «La Perfecta Cocinera». Madrid-París. Sección de menaje; sótano.

COCINERA necesito 20 a 30 años, buenos informes, para fuera Madrid. Princesa, 14.

NECESITO aprendiza y aprovechanta chalequeras. Guttemberg, 10 duplicado.

SIRVIENTA informada, algo guisar, poca familia. San Pedro, 8. Once a tres.

LICENCIADOS: Documentación destinos públicos, 9,50; provincias, 15,75. Rosario, 3.

Demandas

APAREJADOR, bachiller, colocaríase auxiliar arquitecto, delineante. Sin pretensiones. Manuel López. Monteleón, 15.

SEÑORITA acompañaría veraneo niños o señora. Franco. Méjico, 20 provisional, bajo.

GRATIFICARE una anualidad quien proporcione empleo plantilla, esplendidez, reserva. Alberto. Carretas, 33, continental.

OFRECESE barnizador económico. Calle de Eguilaz, número 7.

OFRECESE cocinera, cuerpo casa, doncella y ama seca. Hortaleza, 41.

MATRIMONIO solo, buena presencia, joven, solicita portería libre. Nuncio, 9, tercero derecha.

TRANSPORTES

AGENCIA Muñoz. Mudanzas económicas Madrid-Provincias. Pardiñas, 16. Teléfono 52.884.

TRASPASOS

TRASPASO bar céntrico por no poderlo atender. Mundial. S. L. Montera, 15.

POR marchar fuera traspaso pensión buenas condiciones, poca renta. Mesonero Romanos, 16, principal.

LOCAL para ultramarinos frente a mil vecinos alquilo, traspaso. Delicias, 127, taberna.

VARIOS

ALTARES, esculturas religiosas. Vicente Tena. Fresquet, 3, Valencia. Teléfono interurbano 907.

CAFES y chocolates. Casa Pinillos. Hortaleza, 58. Teléfono 12.002. Se hacen obsequios, sin engañar. Los jueves, globos

SOMBREROS caballero, señora. Reformo, limpio, tiño. Valverde, 3. Velarde, 10.

ABOGADO. Sólo cobro asuntos ganados y consultas. Juan Mena, 13.

JORDANA. Condecoraciones, Banderas, Espadas. Galones. Cordones y bordados de uniformes. Príncipe, 9. Madrid.

ESCUDOS de apellidos. Proporciona datos y pinta. Yepes. Cisne, 5.

ABOGADO. Judiciales, extrajudiciales. Anticipo gastos. Consulta económica. Cava Baja, 16.

CINTAS máquinas escribir, tres pesetas una. Papel carbón superior, extranjero, cinco pesetas 100 hojas. No paguéis precios fantásticos. Calidades inmejorables. Leganitos, 17, principal. Casa Comas.

ACIDEZ y dolor estómago desaparecen radicalmente tomando «Gastrosán». Venta farmacias.

SOMIER acero «Victoria», patentado; el mejor para toda clase de camas; pídalo siempre.

¿QUIERE tomar buen chocolate? Pruebe el de «Salas» y se convencerá que es el mejor. Se fabrica a la vista del público; desde 1,30 paquete en adelante. San Bernardo, 70; teléfono 15.736.

SERRANO, relojero. Cristal forma, 1,50; corrientes, a real; compostura baratísimas, garantizadas. Aduana, 8, bajo.

«EL Mosquito», tintorería católica. La que recomendamos a nuestros lectores por su seriedad y economía. Lutos en doce horas. 7, Glorieta de Quevedo, 7. ¡No confundirse! Sucursal: Almansa, 3. Teléfono 34.555.

HACEMOS económico toda clase trabajos pintura; empapelados modernos. Madrid, fuera. Teléfono 13.017.

SEÑORAS: Refórmanse los sombreros paja y fieltro, baratísimos. Ultimos modelos. Hortaleza, 46, primero.

SOLAR 10.500 pies. Colonia Peña Grande, 9.000 pesetas, o cambiaría por automóvil convenga. Cava Baja, 30, principal.

CASA Merp arregla stylográficas; útiles para pesca. Echegaray, 7.

HAGO camisas, calzoncillos y reformas. Arroyo. Barquillo, 9.

CABALLEROS, señoras, reformamos sombreros procedimientos ultramodernos, baratísimo. Abascal, 1, fábrica; teléfono 35.293.

MANZANILLA la flor del Alto Aragón, de Montmesa. Manuel Ortiz. Preciados, 4.

LINOLEUM, persianas a mitad precio. Salinas. Carranza, 5; teléfono 32.370.

CASA Jiménez. Mantones de Manila. Mantillas españolas. Aparatos fotográficos todas marcas. Facilidades pago. Precios limitadísimos; pídanos condiciones. Calatrava, 9. Preciados, 60.

MEDIAS La Providencia. Seda torzal, 1,25; calcetines caballero desde 0,45. San Bernardo, 53.

100 CUPONES Progreso o Mundial o 200 Ideal o Nacional regala el economato de Relatores por cada kilo de café que expende de los precios de 8, 9 y 10 pesetas kilo, marca «Guilis» o «Titán», y 25 ó 50 por cada paquete chocolate de la acreditada marca Panamá. Nota: En los cuartos y en los medios se regala lo que corresponde a lo indicado. Relatores, 9. Teléfono 14.459.

CUADROS antiguos, modernos, objetos de arte. Galerías Ferreres. Echegaray, 27.

PIANOS, autopianos, armonios, violines, baratísimos; plazos, alquiler, cambio. Casa Corredera. Valverde, 22.

BOLSILLOS, medias, sombrillas, abanicos, perfumería. Preciosidades baratísimas. Sánchez Sierra. Fuencarral, 46.

CUADROS y molduras. Casa Roca. Colegiata, 11. La más surtida.

PIANOS baratísimos de ocasión; comparad precios. Puebla, 4. Viuda Muñoz.

LINOLEUM, persianas, hules de mesa. Serra. Teléfono 14.532. Fuentes, 5. San Bernardo, 2.

GRANDIOSA liquidación muebles mitad su valor; cedo local con, sin existencias. Recoletos, 2 cuadruplicado.

PERSIANAS. Saldo mitad precio. José Más. Hortaleza, 98. Teléfono 14.224.

ATENCION: Aparatos eléctricos, vajillas, lavabos, juegos café, cristalerías, objetos regalo, bombillas, 1,10. Enormes existencias baratísimo. Infantas, 7, esquina plaza Bilbao.

VAQUEROS. Alfalfa y pulpa en baja. Casa El Aragonés. Carlos Bescós (Sucesor de Hijos de Paulino López) pone en conocimiento de su numerosa clientela el precio de alfalfa de Aragón a 20 céntimos kilo. Pulpa blanca a 10,50 saco 40 kilos, garantizando clase y peso. Vagones completos sobre estación a precios convencionales. Oficinas: Alvarez, Gato, 9. Teléfono 12.696. Madrid.

VENDO gran depósito de hierro. Embajadores, 74, portería.

COLECCIONISTAS: Muebles arte, únicos, vendo. Atocha, 62: cuatro a siete.

AL Todo Ganga Compra y venta muebles. Ave María, 13.

PIELES, 0,75; especialidad tinte, confección, curtido zorros, tigres, osos, etcétera. Cava Baja, 16.

ESTERILLAS chinas, preciosos dibujos. Carpetas coco, todos tamaños, limpiabarros y pasos para portales. José Más. Hortaleza, 98. Teléfono 14.224.

AUTOPIANOS, pianos, nuevos y ocasión, venta, alquiler, compra, plaza Salesas, 3. Teléfono 30.996. Gastón Fritsch, afinador, reparador.

PIANOS. Vendo. Alquiler, 10 pesetas. Plazos, 15 pesetas. San Bernardo, 1.

UNA sábana impermeable evita contagios; muy práctica para estancias en fondas y balnearios. Castélls. Plaza Herradores, 12.

PIANO y aparato adaptable, con rollos, vendo barato. Velarde, 22, principal.

APARATO radio «Vitus», cuatro lámparas, completo difusor Sumier, seiscientas pesetas. Salón Liquidador Bayón. Hortaleza, 134.

PIANOS nuevos desde 1.900 pesetas. Autopianos desde 3.500. Musical. Peligros, 7.

CAMAS turcas doradas, hierro, baratísimas; economía, calidad. Valverde, 8, rinconada.

VENTAS

AUTOPIANOS, órganos, armoniums «Mustel». Pianos austriacos baratísimos, colas «Kallmann», «Bosendorfer». **Rodríguez. Ventura Vega, 3.**

PERSIANAS saldo mitad precio. **Presupuestos gratis.** Mas. San Marcos, 26.

MUY PROXIMAS OPOSICIONES

a los Cuerpos de Correos y Telégrafos, bajo la dirección técnica de don Rafael Martín Dorado, Jefe de Negociado, Secretario de la Inspección General, y don Francisco F. Pintado, **Ingeniero de Telecomunicación**, acompañados de Jefes y Oficiales de los mismos Cuerpos. Más de 25 años de éxitos continuos. **EL MAS HIGIENICO Y ESPLENDIDO INTERNADO.** Reglamentos y programas gratis. Pídanse toda clase de detalles a la **Academia de Calderón de la Barca. ABADA, 11. MADRID.**

GRAN BALNEARIO
DE LA
MUERA DE ARBIETO
ORDUÑA (VIZCAYA)

Emplazado en el pintoresco y sano valle mayor de Vizcaya, a 270 metros sobre el nivel del mar, distante un kilómetro de la antigua ciudad de Orduña, dos de la estación de igual nombre y una hora y cuarto de Bilbao.

Manantiales de aguas clorurado sódicas, sulfatado cálcicas, ferruginosas nitrogenadas (variedad litínicas, bromurado, manganosas y arsenicales) con un caudal de cuatro millones de litros diarios. Premiadas en varias exposiciones.

INDICACIONES.—Todos los procesos relacionados con **linfatismo y escrófula, raquitismo y artritismo** (tumores fríos, anemia y clorosis, reuma, dermatosis, oftalmías, bronquitis crónicas, artrocaces, úlceras atónicas, fístulas, etc.), dispepsias gástricas e intestinales de tipo atónico, estreñimiento habitual, infartos hepático y esplénico, etc. **Especializadas en los cronicismos de útero y anejos** (vaginitis, metritis, avaritis y anexilis) y **reguladoras de la función menstrual** (amenorrea, dismenorrea, leucorrea), siendo con frecuencia correctoras de la **esterilidad femenina.** Por su acción **sedante** son muy útiles en las neuralgias, neuraetenia e insomnio.

HOSPEDAJE.—Gran Hotel montado con todo «confort». Pensión completa desde 12 a 25 pesetas. Excelente instalación hidroterápica. Extensos parques. Sitio ideal para estación veraniega.

MEDICO DIRECTOR.—Dr. Angel Abós Ferrer. Catedrático de Medicina.
TEMPORADA OFICIAL.—De 15 de junio a 30 de septiembre.

COMPAÑIA TRASATLANTICA
SERVICIOS REGULARES

LINEA NORTE ESPAWA-CUBA-MEXICO

El vapor "Cristóbal Colón" saldrá de Bilbao en junio, de Santander el 19 para Gijón y de Coruña el 21.

LINEA FERNANDO POO

El vapor "San Carlos" saldrá de Barcelona el día 15 de junio para Valencia, Alicante y de Cádiz el 20.

LINEA FILIPINAS

El vapor "C. López y López" saldrá de Barcelona el día 15 de junio para Port Said, Suez, Colombo, Singapoore y Manila.

Servicio tipo Gran Hotel.—T. S. H.—Radiotelefonía.—Capilla.—Orquesta &.

Las comodidades y trato de que disfruta el pasaje se mantienen a la altura tradicional de la Compañía.

También tiene establecida esta Compañía una red de servicios combinados para los principales puertos del mundo servidos por líneas regulares.

Para informes, en las Oficinas de la Compañía: **PLAZA DE MEDINACELI, 8, BARCELONA,** y en la Agencia en **MADRID, ALCALA, 43.**

PARA ADQUIRIR LAS MEJORES
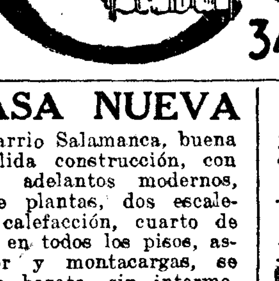
CAMAS DORADAS
dirigirse a la FÁBRICA
34. CALLE DE LA CABEZA, 34.

CASA NUEVA

en barrio Salamanca, buena y sólida construcción, con todos adelantos modernos, nueve plantas, dos escaleras, calefacción, cuarto de baño en todos los pisos, ascensor y montacargas, se vende barata, sin intermediarios. Tiene hipoteca del Banco 270.000 pesetas. Escriban: Apartado Correos 325.

PRESTAMOS
por ALHAJAS
y Papeletas del Monte de Piedad
Peligros 1 dupdo., entr.º

VENTA de alhajas y objetos de verdadera ocasión. Se reciben avisos para compra de almonedas. Vergara. Corredera Alta, 21. Teléfono 16.613.

ALHAJAS, mantones, gemelos, prismáticos, máquinas escribir, relojes, muchos objetos. Ganga. San Bernardo, 1. Benito.

BOMBAS CENTRIFUGAS

y de pistón. Se resuelven todos los problemas de elevación o riego. Entrega inmediata. Grandes existencias. MORENO Y C.ª, Carrera San Jerónimo, 44.

EL DEBATE, Colegiata, 7.

†

TERCER ANIVERSARIO

Rogad a Dios en caridad por el alma de
LA SEÑORA

Doña Plácida Arias Pacheco
DE ALVAREZ
QUE FALLECIO EL DIA 16 DE JUNIO DE 1925

Después de recibir los Santos Sacramentos

R. I. P.

Su esposo, don Manuel Alvarez; hijos, doña Adoración, don Manuel, doña Agustina, don José, doña Manolita y don Eduardo, y demás familia

SUPLICAN a sus amigos una oración.

Todas las misas que se celebren el día 16 del actual en la iglesia de San Ignacio (calle del Príncipe) y la del día 17, a las nueve y media, en las Religiosas Benedictinas, de San Plácido (calle de San Roque), serán aplicadas por su eterno descanso.

Los excelentísimos e ilustrísimos señores Nuncio apostólico de Su Santidad y Obispo de Madrid-Alcalá han concedido indulgencias en la forma acostumbrada.

†

EL EXCELENTISIMO SEÑOR

Don Fernando Pérez de Barradas y Fernández de Córdoba
BERNUY Y GONZALEZ DE AGUILAR

Marqués de Peñaflor, de Cortes de Graena y de Quintana de las Torres, grande de España, gentilhombre de su majestad, con ejercicio y servidumbre; caballero profeso de la orden de Santiago, con dignidad de Trece; maestrante de Sevilla, senador del Reino por derecho propio, gran cruz de Carlos III, hermano de la Pontificia y Real Hermandad del Santo Refugio, patrono y hermano mayor de otras Hermandades religiosas, etc., etc., etc.

DESCANSO PIADOSAMENTE EN EL SEÑOR EL DIA 6 DE JUNIO DE 1928

HABIENDO RECIBIDO LOS SANTOS SACRAMENTOS Y LA BENDICION ESPECIAL DE SU SANTIDAD

R. I. P.

Su director espiritual, el reverendo padre José María Valera, S. J.; su viuda, la excelentísima señora doña Isabel de Angulo y Rodríguez de Toro; sus hermanos, los excelentísimos señores duquesa de Monteleón de Castilblanco y marqués de Bay; hermanos políticos, la excelentísima señora duquesa de Santa Lucía, marqués del Arenal y la señorita doña María de la Concepción de Angulo; sobrinos, sobrinos políticos, primos y demás familia

RUEGAN a sus amigos y almas piadosas encomienden a Dios Nuestro Señor la del finado y asistan al funeral que por el eterno descanso de su alma tendrá lugar el sábado 16 del corriente, a las once y media de la mañana, en la parroquia de San José, de esta Corte.

Todas las misas que se celebren dicho día en la parroquia de San José y San Ildefonso, Basílica de la Milagrosa, misioneros del Corazón de María (calle de Toledo), religiosas de los Sagrados Corazones (Martín de los Heros). La misa y el manifiesto en el Real Colegio de Santa Isabel. Las misas el día 17 en la iglesia del Salvador y de San Luis Gonzaga (Zorrilla). Las del 18 en la iglesia del Sagrado Corazón y de San Francisco de Borja. Las del día 20 en la parroquia de San Justo y Pástor. La misa de nueve y media el día 23 en el altar de Porta Coeli de la parroquia de San Martín, de esta Corte. El funeral y las misas en las ermitas de Córdoba. En la ciudad de Ecija las misas en las parroquias de Santa Cruz, Santiago y San Gil, conventos de la Victoria, Hermanitas de los Pobres, Santa Inés, misioneros del Corazón de María, padres paúles y salesianos. En la ciudad de Guadix las que se celebren en las parroquias de Santiago y del Sagrario. En la Catedral de Bayona (Francia). Las misas gregorianas en la Basílica de San Lorenzo Extramuros de Roma, en la iglesia del Sagrado Corazón y San Francisco de Borja (calle de la Flor) y en el oratorio particular de la casa, serán aplicados por el eterno descanso de su alma.

El excelentísimo y reverendísimo señor Nuncio de Su Santidad; el eminentísimo señor Cardenal Arzobispo de Toledo; los eminentísimos señores Cardenales de Sevilla, Tarragona y Granada; el excelentísimo señor Obispo de Madrid-Alcalá; el excelentísimo señor Patriarca de las Indias, y todos los excelentísimos señores Arzobispos y Obispos de España han concedido indulgencias en la forma acostumbrada.

Madrid.--Año XVIII.-- Núm. 5.902

EL DEBATE

Viernes 15 de junio de 1928

Las industrias de ingeniería mecánica e Inglaterra

MAQUINAS Y HERRAMIENTAS

Yo no sé si este título, por mí elegido, parecerá bien. Como en los países de habla española las cuestiones económicas no apasionan, nuestro léxico sobre ellas es bien pobre. Yo—con mejor o peor fortuna—voy procurando ampliarlo, como mis lectores saben. Al escribir hoy «Ingeniería mecánica», me limito a traducir fielmente los términos «mechanical engineering», con los que técnicamente se designa—según la costumbre inglesa, ahora sancionada por la Conferencia Internacional Económica—aquellas industrias que utilizan el hierro y el acero en bruto para construir máquinas y herramientas de cualquier género. Exclúyense comúnmente los automóviles, *motos* y bicicletas, los aparatos eléctricos y aun la maquinaria para buques que con éstos se vende. No hay unanimidad en la inclusión de este último término, así como en la de calderas y locomotoras. Yo me atendré al concepto expuesto, siguiendo el interesante estudio hecho por K. Lange, y presentado como «Memorándum» a la Conferencia Económica Internacional y publicado por ésta (Ginebra 1927). Excluyo, pues, la maquinaria eléctrica y la producción automovilística.

Económicamente, el término ingeniería mecánica es sinónimo del de «medios de producción». De aquí la significación e importancia de estas industrias. Yo me atrevería a decir que ellas constituyen la más típica característica de toda economía grancapitalista. Son, en efecto, Estados Unidos, Alemania, Inglaterra, Suiza, Francia y Bélgica, y, en parte, Holanda, Italia, Suecia y Checoeslovaquia, los países que figuran como exportadores de ingeniería mecánica en el mundo capitalista presente. En cambio, son España, Argentina, Grecia, Brasil, etcétera, es decir, los países en camino hacia el grancapitalismo, los principales importadores de estos productos. La razón es obvia.

Para que exista prósperamente una de estas industrias—la de motores de aceites pesados, por ejemplo—, son condiciones precisas: Primera, una técnica adelantada que haga posible la ejecución de aparatos muy complicados; segunda, un mercado interior extenso. Este asegura una producción mínima, absorbe los productos, en el período de concurrencia y lucha en el exterior y aun puede aguantar la elevación en el precio de aquellos productos, en casos de «dumping». La existencia de una industria llave siderúrgica no es condición indispensable. Ejemplo irrefutable, Italia. Este país, aprovechando la competencia siderúrgica internacional compra su hierro y acero a precios tan baratos como en las naciones productoras. Claro que, como observa Lange, esa ventaja no durará el día en que el cartel del acero se extienda a todos los productores internacionales.

Situadas así estas industrias en su verdadero puesto, dentro de la economía capitalista, veamos la participación que en ellas tiene Inglaterra. (Según datos del «Survey of Metal Industries» del «Committee on Industry and Trade» (Comisión Balfour) (Londres, 1928).

EXPORTACIONES DE INGENIERIA MECANICA
EN MILLONES DE LIBRAS ESTERLINAS

AÑOS	De Inglaterra	De Francia	De Alemania	De EE. UU.
Media anual de 1880-4....	11,5	1,1	2,7	2,6
» » de 1885-9....	12,1	1,3	2,7	2,4
» » de 1890-4....	14.8	1,5	3,3	4,1
» » de 1895-9....	17,3	2.0	6,2	7,6
» » de 1900-4....	19.5	2,3	10,1	14,7
» » de 1905-8....	28,2	3,4	18,7	21,7
» » de 1909-13...	31,7	4,3	29,4	27,9
1923	49,1	10,4	26,3	54,8
1924	48.0	13,3	28,1	61,4
1925	52,9	13,1	35.4	68,8

Una ojeada por este cuadro lleva al convencimiento de que el adelanto de Inglaterra queda eclipsado por el prodigioso avance de los otros tres rivales. ¡Así, mientras Inglaterra aumenta su exportación en productos de ingeniería mecánica en 460 por 100—de 1880 a 1925—, Francia la hace subir en un 1.310 por 100, Alemania en un 1.311'1 y Estados Unidos en un ¡2.646'4!

Con todo, no es esta sección de la producción una de las que peor están en la actual industria inglesa. Desde el punto de vista financiero, los intereses pagados al capital invertido en estas industrias fueron el 7,7 por 100 por término medio de los años 1911-13, el 5,9 por 100 en 1921, el 5,8 en 1922, el 4,9 en 1923, el 4,8 en 1924 y el 4,4 por 100 en 1925. En el año 1926, y según Mr. Bremmer, presidente de la «British Enginners Association», sólo se pagaron 3,9 por 100 de intereses, y para ello hubo necesidad de acudir en un 42 por 100 a las reservas. Debe tenerse en cuenta que el 1926 fué el año de la huelga. En todo caso, aparece bien claro el movimiento de descenso en la productividad de esta industria.

Ello es alarmante, porque abarca secciones—como la de locomotoras y máquinas para la industria textil—que fueron durante mucho tiempo típicamente inglesas. En otras de sus secciones, como la de cuchillería, donde parecía que sería imposible vencer el merecido prestigio de los aceros de Sheffield, también se registra decadencia—siempre, claro está, relativa—y los productos ingleses son más y más desalojados por los alemanes o norteamericanos. En maquinaria agrícola también ha descendido la exportación casi en un 50 por 100 respecto a 1913. En herramientas, tampoco la exportación se presenta tan favorable como en la preguerra.

¿Causas? Específicas, ninguna. El día que generalicemos, veremos las que son comunes a toda la industria británica. La conclusión por hoy es triste: En las industrias típicas de la economía grancapitalista aparece bien claro que Inglaterra no está en depresión, sino en decadencia.

Antonio BERMUDEZ CAÑETE

Londres, junio.

PARAY-LE-MONIEL

Hace unas semanas, a la caída del sol, aterrizaba yo en Paray-le-Monial, un pueblecito que toda mi vida había soñado con visitar. Sobre el blanco caserío descollaba una bella cúpula románica, de color oro viejo, que mi Baedeker señalaba con un asterisco. Era la basílica del Sagrado Corazón. Hacia allá rogué a mis compañeros guiar. Si aquella artística y maravillosa iglesia era la basílica del Sagrado Corazón, allí era donde nos dirigíamos como objeto de nuestro viaje; allí debíamos ir, antes de buscar hotel, ni de limpiarnos siquiera el polvo. La tarde se iba a todo arder; habíamos corrido desde Montreux, ansiosos de llegar a la «capilla de las apariciones», antes de que se cerrara la iglesia; había que aprovechar aquellos minutos del crepúsculo. ¡Hacia la gran iglesia, Amadeo!—gritaba mi amigo Thomas al chofer—. Y nuestros corazones aceleraban su ritmo a medida que creíamos acercarnos al tremendo lugar. ¡A la derecha! ¡A la izquierda!—ordenaba nuestro piloto, con la carta en la mano—. De pronto, mis ojos, desviados sin querer a la acera izquierda de la estrecha calle por donde el coche se deslizaba, leyeron de un golpe una inesperada inscripción, que me hizo prorrumpir: ¡Alto! ¡Es aquí! Lee, lee eso: Y sobre una lápida blanca se destacaba esta leyenda: *Este es el lugar, donde nuestro Señor pronunció esta gran palabra: He aquí el corazón que tanto ha amado a los hombres.* No había antiguos muros de piedra, ni altas cúpulas, ni cincelados hastiales, como habíamos imaginado. No estaba la «capilla de las apariciones» en la basílica; está allí, ante nuestra vista, y era una iglesita cualquiera, empinada sobre el nivel de la calleja por unas cuantas gradas, revestida de cal marfileña, sencilla y humilde en toda la extensión del vocablo.

Cuando con religioso temor levantamos la mampara de la puerta y penetramos en el oscuro interior, nuestra impresión se redobló al descubrir que la única nave del templo estaba totalmente llena de fieles. No había culto ninguno. Profundo silencio reinaba. Una constelación de lamparillas parpadeaba en el altar mayor. Infinidad de bultos negros hundían sus cabezas entre las manos, apoyados en el respaldo de las sillas. Muchísimas banderas y estandartes cubrían las paredes desde el techo hasta abajo. Después de una breve oración, nos decidimos a rehender sigilosamente por entre la gente. Yo iba delante, como de casa; mi amigo Thomas, anglicano, me seguía un poco asustado. Vamos allá, a lo alto, al mismo lugar de las apariciones, murmuraba yo a su oído. El me seguía dócilmente. Penetramos hasta la barandilla del comulgatorio. A la derecha, vimos la gran reja del coro de las Visitandinas, tras la cual Santa Margarita María de Alacoque había visto al Señor, abismada en oración. Aquellos hierros parecían todavía embalsamados por su aliento. Allí estaba el sagrario, que sus ojos habían tantas veces mirado. Allí el altar sobre el cual y a cuyos lados ella vió a Jesucristo, y oyó repetidamente su voz. La sencillez de todo, la vulgaridad, si así puede decirse, de aquella reja y de aquel altar, aumentaba nuestra emoción. Creíamos que las apariciones habían sido el día antes, según la viveza con que nos impresionaban aquellos lugares.

Después de orar ante aquel sagrario, ni el sepulcro donde yacen los santos despojos de la mística Margarita, ni el museo eucarístico, ni la basílica del siglo XII, nada tiene poder emotivo en el ánimo de los que visitan Paray-le-Monial. Mi amigo me dijo al abandonar el pueblo: Si hay otro Paray-le-Monial en el camino, te ruego no vayamos a él; porque no tengo permiso de mi madre para convertirme.

M. HERRERO-GARCIA

Supresión de las palabras babor y estribor

Debe decirse izquierda y derecha

LONDRES, 14.—La Conferencia internacional de la Marina mercante aprobó en la sesión de ayer una resolución, en la que se invita a todos los Gobiernos que no lo hicieron hasta ahora a concertar acuerdos bilaterales para la extensión recíproca del doble impuesto para la Marina mercante.

También adoptó otra resolución, encaminada a hacer obligatorio el seguro de los pasajeros contra toda clase de accidentes, siendo aprobada, finalmente, una recomendación, que tiende a sustituir por las palabras «izquierda» y «derecha» las expresiones actuales de babor y estribor.

Ved este Corazón

¿Para qué ha entrado en el convento la hermana Margarita? Ya amaba ardientemente, pero no todavía hasta el punto de la absoluta y rendida entrega, cuando el Divino Amador la llamó a través de las rejas, desde la misteriosa oscuridad donde se abrasan las vírgenes en la llama inextinguible. Mas desde entonces, ¡cómo ha crecido, cómo se ha acendrado en el fuego su amor!

La manifestación del amor de Dios en la vida de las almas, es maravillosamente multiplice. Unas veces se acomoda a la diversa índole de los temperamentos, y otras se apodera de ellos, los tuerce y transfigura con el ímpetu devorador de una hoguera. Hay, por ejemplo, el amor arrebatado de Pablo y de Agustín; el amor extático de Juan de la Cruz, el amor tierno claro y gozoso de Francisco de Asís; el amor, lengua de oro de Teresa, y el amor mudo de Pascual Baylón, y el amor hoguera de Catalina de Siena, y el amor víctima, este amor exacerbado, doloroso, transido de una pena sin nombre, que es el amor de Margarita María Alacoque.

Cristo la requiere en medio de un perpetuo sufrir, y desde que se abre para ella ese tranquilo refugio del claustro, todo se le convierte en una dolorosa y continuada contradicción. El Divino Amador la llama con voces apremiantes a una extraordinaria vida, y a un tiempo la entrega a la incomprensión de sus compañeras y al rigor hecho norma de las superioras, y le quita el único apoyo sensible que había logrado encontrar en el padre La Colombière. Y cuando Margarita acude a El, desolada en su terrible abandono, Jesús le responde:

—¿Pues qué, no te vasto yo, que soy tu principio y tu fin?

Como el grano de trigo, del cual ha de salir un día la inmaculada Hostia, primero Margarita ha sido enterrada bajo la contradicción y el oprobio. Era menester que cuanto había en ella de sí misma, muriera para siempre, y sólo quedara la tierra limpia, bien dispuesta para la semilla. Luego ha sido el crecer ésta y granar y dorarse entre los vientos y los soles amargos, y ser arrancada y transformada en harina y en hostia sin mancha. Es un martirio incruento de todos los días. La hermana Margarita puede ya decir al Divino Amador:

—Cuanto más contradicción para mi amor, más el amor me inflama.

Y Jesús, a su vez, le responde:

—Mi amor reina en el sufrimiento, triunfa en la abyección, goza en la ruindad.

Entre Jesús y el alma enamorada ha comenzado aquel divino coloquio en el que el dolor, el aniquilamiento propio de las víctimas es de un modo o de otro, el único tema. Poco a poco la dócil criatura se va transformando y moldeando a voluntad de la llama devoradora en aquella semejanza de víctima con la que ha de corresponder al amor de la Víctima menospreciada. Poco a poco, cuando ya la víctima esté dispuesta para el amor reparador, comienzan aquellas nuevas y sublimes manifestaciones deíficas que van a instaurar dentro de la misma ley de gracia, la más increíble era de amor. Ahora que ya hay en el mundo alguien capaz de comprender qué es el amor menospreciado, Jesús Nuestro Señor, abre por fin la llaga de su pecho.

Es un día de la Octava del Corpus. Durante toda ella, la hermana Margarita ha vivido una dolorosa exaltación que le hacía andar fuera de sí, como cercada por unas llamas de las que le fuera imposible huir. Particularmente, en esta noche, no ha podido reposar un momento. Conforme se avecinaba el día, crecía en ella la sensación del fuego, como si verdaderamente se le viniera encima alguna terrible hoguera. Otra vez ha sido en el coro. Ha sido así como una llamarada grande que la ha envuelto de súbito, separándola del resto de las criaturas. Y en medio del fuego, El; su Corazón traspasado, coronado de espinas, sangriento. La hermana Margarita no llora, como aquella primera vez, cuando a la vista de la llega creyó morir de compasión. Por el contrario, arden sus ojos resecos, lo mismo que sus mejillas. De hinojos junto a la reja, a través de la cual llegaban los oscuros reflejos del sagrario, la hermana Margarita tiende los brazos hacia la hoguera en un anhelo inmenso.

—¡Señor, quiero devolverte amor por amor, oprobio por oprobio!

Unos ojos grandes y tristes se han abatido sobre ella en medio del resplandor. El Corazón llagado palpitaba en el terrible cerco de espinas, y mientras la sangre caía sin tregua, la hermana Margarita oía su voz que era apagada, lenta, como de aquel que está resignado a sufrir sin esperanza:

—Mira este Corazón que tanto ha amado a los hombres. Nada ha perdonado hasta consumirse para demostrarles su amor. Y en pago, no recibe más que ingratitudes y desprecios. Y son las almas que me están consagradas las que así se portan conmigo. Hija mía, yo te pido que en desagravio, el primer viernes después de la Octava del Corpus, se me dedique una fiesta de reparación. En cambio, te prometo que mi Corazón se dilatará y derramará en abundancia los efluvios de su amor sobre todos aquellos que le tributen este homenaje.

¿Cómo, Señor, aun sufres? ¿Después de diez y seis siglos no te ha bastado el martirio del Calvario? ¿Aun anhelas el miserable amor de los hombres? ¿Reinas triunfador entre las legiones de ángeles y serafines y eso para Ti no es nada y te abajas a suplicar lo mismo que un mendigo la desdichada limosna de nuestro corazón? ¿Hasta cuándo Víctima?

Hasta siempre, hermana Margarita. Mientras haya un solo corazón que no quiera acordarse de Aquel que tanto ama.

Jenaro XAVIER VALLEJOS

Coolidge herido en un pie

WASHINGTON, 14.—El presidente Coolidge ha resultado herido al caerse por las escaleras. La lesión, en un pie, no ofrece cuidado alguno.

NAUFRAGA UN VAPOR CARBONERO

SYDNEY, 14.—Ha naufragado un vapor carbonero, ahogándose cinco tripulantes. El siniestro ocurrió en White Bay.

Los carteles de las fieras, por K-HITO

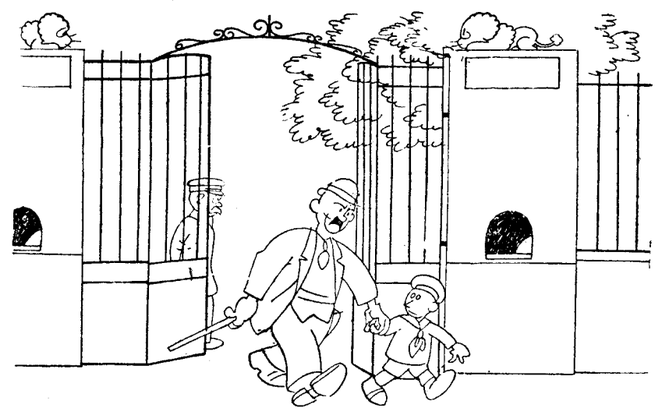

—En fin, hijo, ya has visto el "Félix Leo" y el "Osus vulgaris".
—Sí; pero no he podido encontrar al "Cuidado con la pintura".

Literatura por debajo de la puerta

Recientemente ha pasado por las columnas de los periódicos un suceso al cual no se ha prestado la debida atención. No vamos a ponernos serios. Lo advertimos en beneficio de los lectores y para que éstos no nos huyan. Pero no estará de más, sin sacar las cosas de quicio, volver sobre el suceso en cuestión y tratar de penetrarle un poco más allá de la corteza.

Se trata de un incidente de Juzgado. Pero no tan vulgar como las cuchilladas en la taberna, la criada infiel, o el timo de las limosnas. El suceso tenía una poderosa originalidad: eran dos lectores que denunciaban a un editor. Los infelices denunciantes se habían suscrito en un arranque de ardor de la primera juventud, a una novela por entregas. Cada semana recibían por debajo de la puerta un cuadernito. Y el ruido familiar del roce del papel con el suelo, les hacía latir con prisa el corazón. ¿Se adivinaría ya el desenlace?...

Mas pasó un día y otro día y un mes y otro mes pasó, y la entrega llegaba puntualmente con la novela siempre inacabada. Pasó un año, pasaron cinco, pasaron diez; hubo desgracias de familia, sucesos felices, tormentas en el mar de la vida, y los denunciantes de nuestro suceso seguían recibiendo su cuaderno semanal con la novela sin concluir. Transcurrieron así doce años y cerca de 700 entregas. Y al fin, los suscriptores constantes decidieron denunciar al editor, exigirle por vía judicial que la novela concluyese.

Repárese en la entraña del asunto. Hay en él—¿qué duda cabe?—un aspecto económico. El Señor nos libre de faltar al respeto a las teorías de actualidad, y ya se sabe la importancia que tiene la Economía y cómo del hecho económico derivan todos los demás.

El hecho económico en el caso presente, es que a cada semana transcurrida se aumentaba en 0,25 pesetas el gasto realizado. Si se abandonaba la suscripción a los cinco o a los diez años, ello suponía la pérdida del dinero, puesto que una novela que no se sabe cómo acaba, no tiene valor ninguno. Hay que saber quién se casa con quién y hay que gozar el inefable momento de la muerte del *malo*.

Es indudable, pues, que una razón económica había movido a los suscriptores a no dejar la suscripción. Pero no nos engañemos. Había una razón espiritual también. Había ese deseo de saber en qué pararía todo aquello. ¿Cómo dejar la lectura sin conocer el final? ¿Podrían nunca los lectores, por mucho esfuerzo que realizasen, arrancarse del pecho la angustia de su ignorancia? ¿No les pesaría toda la vida? Seguramente. Y ellos con su denuncia, no quisieron sino salir al paso de una aterradora probabilidad: que vivieran menos que la novela; que viesen llegar la hora de la muerte, y ya ella muy cercana, escuchasen el ruidito familiar del papel que entra por debajo de la puerta; se hiciesen traer el cuaderno a la cama ¡y no fuese el final de la novela! ¡Eso no! La Justicia debía ampararles contra posibilidad tan terrible.

No sabemos si la Justicia habrá podido hacer algo; pero nos acomete la idea de que algo debiera hacer en este punto de la llamada «literatura popular». La lluvia de entregas, sin llegar a la abundancia de los tiempos esplendorosos del pasado siglo, ha crecido mucho. Ha perdido empaque, eso es verdad. Ya no salen *obras* como *Honor de esposa y corazón de madre, Los invencibles, el Monarca y la hoguera, María, o la hija de un jornalero, La casa de los duendes o la cruz de sangre*, y otras de no menos interés. Pero salen *La hija del pueblo, El soldado desconocido*, etc. La novela por entregas, a tono con los tiempos, se ha hecho un poco socialista.

Los recursos que emplea siguen siendo los mismos. Ante todo, mucho enredo en el asunto y mucho diálogo en la exposición. La ventaja del enredo se explica por sí sola. La ventaja del diálogo no es más pequeña. El público quiere diálogo, quiere que los personajes hablen, aunque sea para ponerse como un trapo. Y el editor quiere diálogo, mucho diálogo, porque exige mucho punto y aparte y mucho sitio. Con las palabras que cabrían cómodamente en una entrega, se llenan tres. El autor que sabe servir al editor que le paga y al público que le devora (que devora sus escritos, aunque quizá haría mejor en devorarle a él personalmente), llena con facilidad páginas en esta forma:

—¿Qué decís?
—Lo que oído habéis.
—¡Ah!
—Y lo repetiré.
—¡Callad!
—No quiero.
—¡Miserable!
—¡Oh!
—¿Qué pensábais?
—Nada.
—Yo os haré hablar.
—No podréis.
—Veremos.
—¿Amenazáis?
—Sí.
—¿Eh?
—¡Que sí!
—¡Ah! ¿Osáis?
—Oso.

...Y así sucesivamente. Es grato, breve y reproductivo. Y nada encanta tanto al buen lector como que los personajes se traten de *vos*, usen el verbo *osar*, y se digan ¡*miserable*! en los momentos difíciles.

Así se llenan hojas y hojas y se forman volúmenes y volúmenes, que un público ingenuo, merecedor de más respeto y de más cuidados, se traga casi sin respirar. De ese modo adquiere ideas falsas, nociones absurdas de Historia, de Gramática, un concepto fantástico de la sociedad, y... Pero habíamos quedado en no ponernos serios. De todas maneras; reconózcase que hay motivo para ir a contárselo al juez.

Nicolás GONZALEZ RUIZ

Aeroindicador para la ruta de los aviones

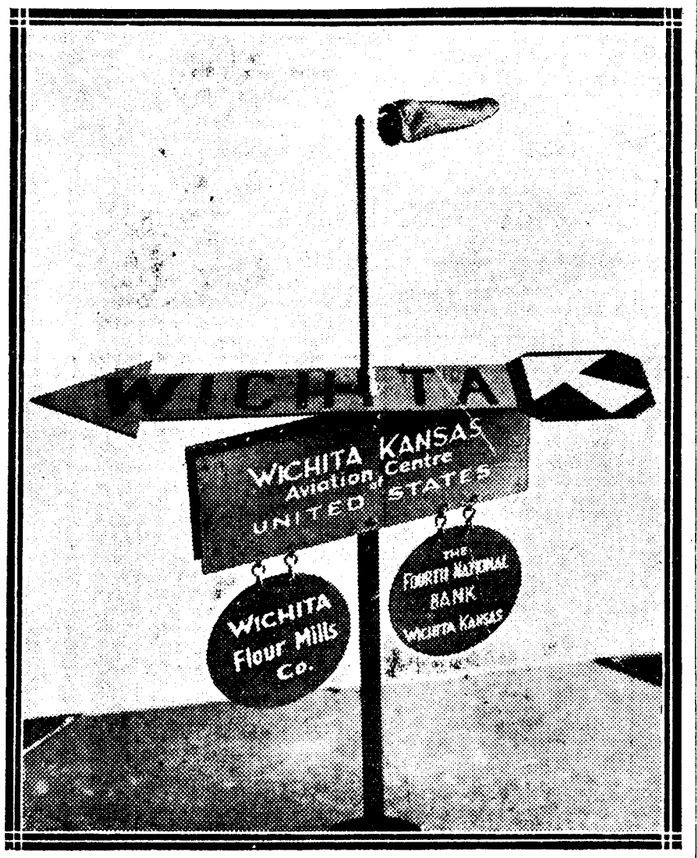

El aeroindicador de los aviones, tal como se ha instalado en los Estados Unidos, señala a los pilotos la dirección del viento con la manga de tela colocada en la parte más alta; el Norte, con su propia posición, y con la flecha, la dirección del aerodromo cercano. El aeroindicador tiene ocho metros de alto y la flecha cinco de largo por uno y medio de ancho. Se asegura que sus indicaciones se aprecian desde 900 metros de altura con buen tiempo.

La campaña electoral en Filipinas

Los nacionalistas se han dividido en dos grupos: moderados e intransigentes

Ataques de Gabaldón, jefe de los últimos, a los que colaboran con la administración yanqui

MANILA, 14.—En el amplio local de la Opera de esta ciudad se ha celebrado un banquete popular monstruo en honor del comisario residente de Filipinas en los Estados Unidos, don Isauro Gabaldón, jefe del partido nacionalista radical, que regresó en abril de Norteamérica, después de haber dimitido su cargo.

Gabaldón pronunció un discurso de franca y sincera ratificación de sus opiniones nacionalistas, que él sostiene con la mayor tenacidad frente a las debilidades y transacciones de otros jefes filipinos que en estos momentos flaquean en mantener los ideales de independencia en toda su pureza.

En la especificación de cargos consignados en su largo discurso ha dicho:

«Nuestros caudillos nacionales continúan negando que son reos de deslealtad a los ideales del nacionalismo filipino, y sin embargo, aconsejan que se preste cooperación a los que se han declarado abiertamente contra esos ideales. Así se han colocado en abierta contradicción con los americanos que han venido prestándonos decidido apoyo en nuestras campañas por la independencia absoluta de Filipinas.

Yo no abogo por una oposición sistemática, pero sí por una lealtad in-

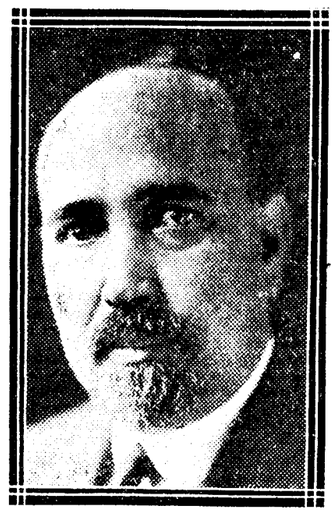

DON ISAURO GABALDON

quebrantable a los mandatos del pueblo. Nuestras instrucciones han sido de laborar por el cumplimiento por el Gobierno de los Estados Unidos de la promesa contenida en el preámbulo de la ley Jones y esas instrucciones no han sufrido alteración o cambio hasta este instante. Yo creo, aun más, estoy seguro que ninguno de los que hemos ido a la capital norteamericana ostentando la representación popular ha sido autorizado a desviarse de esa línea de conducta, y por lo tanto, la aceptación de transacciones contrarias al tenor de aquellas instrucciones constituye una deslealtad y una abdicación.

Terminó su discurso señalando los principios fundamentales a que se debía de ajustar, según estaba acordado, el criterio y las normas del partido nacionalista consolidado, el cual se resume en los siguientes extremos sancionados por el pueblo filipino:

Primero. Independencia inmediata, absoluta y completa de Filipinas.

Segundo. Discusión libre y pública de los asuntos públicos.

Tercero. Defensa de las libertades populares y de la autonomía política ya conquistada.

Cuarto. Denuncia pública de toda nueva tentativa de imperialismo, de explotación inicua y de traición sin nombre, para que pueda ser combatida a tiempo.

Quinto. Supresión de los consejeros militares y extralegales del gobernador general.»

* * *

Este banquete a Gabaldón debe ser el acto último de la campaña electoral. Las islas Filipinas eligen en estos días sus representantes en las dos Cámaras. La Cámara baja tiene 91 diputados de elección popular. El Senado tiene 24 miembros, pero dos son nombrados por el presidente de los Estados Unidos. Hasta ahora había en las islas dos partidos: los nacionalistas y los demócratas. Pocas diferencias existen entre ellos, pero los primeros eran los más exaltados representantes de la independencia filipina. Desde estas elecciones existirá un tercer partido fundado por Isauro Gabaldón, ex comisario residente de Filipinas en Wáshington, que se muestra disconforme con la política de sus correligionarios nacionalistas. Gabaldón acusa a los jefes del partido, Quezón y Osmeña, de tibieza en la defensa de los ideales de independencia y de contentarse con una más o menos amplia autonomía.

Isauro Gabaldón ha sido comisario residente en Filipinas desde 1920 a 1928. Dimitió en marzo pasado. Le ha correspondido, pues, defender a su país en los años más difíciles. Hasta 1920 la política de los demócratas yanquis, sin prometer de un modo claro la independencia de las islas, aumentaba progresivamente la autonomía de que disfrutaban. Pero cayó Wilson, y con los republicanos se inició una política de gran severidad.

Fué a Manila el general Wood, que en pocos años consiguió malquistarse a las Cámaras. En los últimos tiempos —Wood murió en agosto de 1927—las relaciones entre el gobernador y los Cuerpos legisladores se resumían en una palabra de aquél: veto. Las dos partes daban la impresión de haber perdido la serenidad. Era una lucha abierta entre los dos poderes que hacía muy difícil la gobernación del país.

El nombramiento de Stimson no podía mejorar las cosas en teoría, puesto que tanto el nuevo gobernador como el presidente Coolidge insistieron en que se continuara la política de Wood. Pero la situación es menos tirante, porque al menos ha desaparecido el resentimiento personal.

Durante esos difíciles siete años fué Gabaldón comisario filipino en Wáshington. No es extraño que sea un exaltado nacionalista y que la actitud cortés de sus amigos hacia Stimson le haya parecido casi una traición. Dimitió también por considerar que sus correligionarios no eran bastante radicales en la afirmación de independencia. Valora a su tierra para mantener el fuego sagrado.

Quezón y Osmeña han representado esto casi como una deserción. Están pendientes o se han aprobado varias leyes de importancia para las Filipinas. El bill Kiess, que autoriza al gobernador para rodearse de 125.000 dólares de «consejeros». Algo así como crear otro Parlamento reducido frente al indígena. Otro proyecto de Timberlake es un rudo golpe para el comercio filipino. En esos momentos difíciles ha dimitido Gabaldón, y éste es el reproche que le hacen sus compañeros.

Así el partido nacionalista se ha dividido en dos. Los más radicales que siguen al ex comisario en Wáshington han conservado el nombre. No quieren cooperar en modo alguno, con la administración norteamericana. Los nacionalistas moderados, que han adoptado el nombre de terceristas, prefieren obtener todo el beneficio posible de la colaboración sin perder la vista los ideales de independencia, pero aplazando la lucha —y no se trata de la guerra imposible— para mejor oportunidad.

Las elecciones nos dirán cuál es el partido que tiene más arraigo en la opinión isleña.

En realidad, la lucha queda reducida a los dos sectores del nacionalismo. Los progresistas no cuentan. Parece que se inclinan a los amigos de Gabaldón, cosa extraña, y de todos modos, poco importante. Pero sea cualquiera el vencedor podrá decirse que ha triunfado el anhelo de independencia, aunque son lamentables estas divisiones entre los patriotas.

R. L.

Se non e vero...

Los yanquis vivirán el doble que nosotros

De *La Defensa*, de Medellín (Colombia):

«Los grandes rascacielos norteamericanos van a ser dotados de una innovación importante. Un ingeniero norteamericano ha calculado el tiempo que se pierde en descender de un automóvil, entrar en un portal y poner en marcha el ascensor; las casas modernas estarán construídas de modo que el *auto* penetre dentro del ascensor y con su propio peso lo haga funcionar.

Actualmente, el vecindario de Nueva York pierde en total cuatro meses del año, que es lo que arroja la suma de los minutos probablemente invertidos por cada vecino desde que deja su *auto* hasta que llega al piso adonde va.

Estos cuatro meses ganados harán que el año, en la mayor ciudad de la gran República, tenga diez y seis meses, y cuando todas las casas estén provistas de esta invención, llegará el aprovechamiento a doce meses, es decir, que el año tendrá veinticuatro y los vecinos podrán vanagloriarse de vivir el doble que los demás ciudadanos del mundo.

El ingeniero que tan extraños cálculos ha hecho no ha ingresado aún en ningún manicomio, y su invento está en marcha.»

¿Quién afeitará más?

De *El Universal*, de Méjico:

«Los barberos de París se preparan para competir en un original concurso al aire libre, que consistirá en un «torneo de rasurar», en el cual los representantes de diferentes barberías afeitarán a diestro y siniestro, de acuerdo con el reglamento del torneo, elaborado por uno de los principales periódicos deportivos de la capital.

Gran número de individuos, con las barbas enormemente crecidas, serán suministrados por los organizadores del torneo, y cada equipo se anotará el número de afeitadas que lleve a cabo «sin hacer sufrir al paciente». Probablemente habrá castigos para los barberos que, por trabajar muy rápidamente, arranquen al cliente la piel junto con la barba.»

CHINITAS

Un título que no sustituirá polémicas:

«Lo que favorece a unos perjudica a otros.»

Se puede decir cambiando los verbos y queda lo mismo.

Lo que perjudica a unos, etcétera.

Hay otra fórmula bastante estimada asimismo: nunca llueve a gusto de todos.

Con más espacio podríamos extendernos por los campos paremiológicos; pero nos llaman al teléfono.

* * *

El crítico:

«El público—para no desazonar a los beneficios—se conformó con silenciar al final de cada acto su desagrado.»

La Contaduría:

Es, en efecto, una estupenda comedia que todo Madrid aplaudirá.»

El público:

—Vámonos al «cine».

* * *

«La doctrina republicana es siempre joven, tanto, que en ella caben todas las modalidades recientes. Y si lo que asusta es la palabra, ¿qué concepto habrá que formar, en última instancia, de la juventud batalladora de hoy?

No aspiramos a que los jóvenes sean todos republicanos. Pero sí a que lo sean los que tienen el valor de pasearse con la piqueta al hombro.»

Los holgazanes, vamos.

Y en cuanto a eso de la juventud... ¡Niñez!

El folklore lo registra:

—¿Y de la Niña, qué?

—Pues... de la Niña, na.

* * *

«El mundo pertenece a veinte hombres. «E pur si mouve», dijo Galileo. «El mundo se mueve por nosotros y para nosotros», dicen Morgan, Rokefeller, Finaly.»

Pero, bueno. ¿Qué les hubiera pasado a algunos si a Galileo no se le ocurre la frasecita?

Y aun hubiera sido mejor que la hubiese servido con las cinco o seis traducciones más precisas... ¡Porque éste tiene sus dudas sobre eso del pur!

VIESMO