EL TIEMPO (S. Meteorológico O.).—Para hoy: Cantabria, Galicia, Centro y Extremadura, vientos, lluvias; resto de España, vientos, inseguro. Máxima del martes, 32º en Valencia; mínima de ayer, 8º en Cuenca y Teruel. Madrid: máxima de ayer, 18º,1; mínima de hoy, 11º,6. Lluvia recogida, 0,2 mm.

EL DEBATE

PRECIOS DE SUSCRIPCION
MADRID ..... 2,50 pesetas al mes
PROVINCIAS ..... 9,00 ptas. trimestre
PAGO ADELANTADO — FRANQUEO CONCERTADO

MADRID.—Año XVIII.—Núm. 5.895 · Jueves 7 de junio de 1928 — CINCO EDICIONES DIARIAS — Apartado 466.—Red. y Admón., COLEGIATA, 7. Teléfonos 11.194 y 11.195.

LA REGION Y LA PATRIA

No creemos necesario afirmar nuestra fe regionalista; la conocen bien los asiduos lectores de EL DEBATE; la hemos confesado en ocasiones solemnes y difíciles y hasta le hemos *ofrendado a veces algún modesto sacrificio*. Sirva esta advertencia de cura en salud para lo que vamos a decir.

Nuestro ilustre colaborador don Manuel de Montoliu publicó ayer en estas páginas un artículo acerca del libro de Vallés y Pujals *Elogio de Cataluña*, en el que hallamos pie para las siguientes consideraciones.

Presenta Montoliu el alma catalana empequeñecida, a nuestro modo de ver. Un alma incapacitada. incomprensiva, falta de medios y de facultades que poseen y se enorgullecen de poseer las almas todas de todas las regiones del mundo. Nosotros juzgamos mal enfocado el retrato del fondo temperamental catalán; lo juzgamos empequeñecido, excesivamente simplificado. Tal como nos lo ha pintado Montoliu, la *psique* de Cataluña es tan rudimentaria, tan primitiva, que más parece propia de un pueblo tosco de pastores que de una región floreciente, cultivada, iniciada en el comercio con las grandes ideas de la docta antigüedad, comprometida en el consorcio intelectual del progreso moderno. Nunca creeremos que el catalán es tan hermético como nos lo ha bosquejado Montoliu, tan impermeable a la comprensión de lo que cae más allá del horizonte del propio mar o de la propia serranía. Hasta nos atreveríamos a insinuar que ese férvido y dulce sentimiento de la patria chica, que nuestro colaborador hace calidad propia del alma de sus conterráneos, es ni más ni menos que la misma e idéntica ternura que todos los demás españoles sienten respecto de su ciudad natal. Las «aves sin nido» es meramente un título de Blanco Belmonte. Todas las aves tienen su nido y todas lo aman con especial blandura. De modo que lo que aparece como privativo y característico de los catalanes es nota generalísima del espíritu humano, y en cambio echamos de menos la amplitud del espíritu catalán, la expansividad que lo ha caracterizado a través de la Historia, su irradiación comercial y bélica por todo el Mediterráneo hasta Oriente, hechos todos que arguyen condiciones eminentemente cosmopolitas, aptitudes de comprensividad psicológicas del «no yo», iguales por lo menos, o quizás superiores a las de otras regiones de España. Todo lo cual nos hace ver el artículo de Montoliu desacertadamente polarizado a un concepto manco y minúsculo de su región, que para nosotros es muchísimo más grande.

Bajo otro aspecto, también hallamos algún reparo al artículo en cuestión. No es que dudemos del catolicismo bien probado de nuestro colaborador. Pero hay en su escrito una pléyade de ideas nebulosas o, más bien, de frases mal sonantes, pue pueden ser interpretadas erróneamente. Ese caro terruño que «es nuestra única propiedad espiritual dentro de la naturaleza», ese menguado horizonte de la casa paterna, que es «lo único del mundo externo espiritualmente nuestro», y sobre todo ese «cabal y completo conocimiento, alcanzado no por vía de reflexión, sino por vía de amor», y más todavía esa «identidad o fusión sentimental de nuestro yo con el horizonte familiar», son modos de hablar peligrosos, que trascienden a panteísmo naturalista y a misticismo nacionalista, y todo junto, a exclusivismo y cerrazón antiespañolista. No negamos que la familia propia y el propio Municipio y la propia comarca son la base necesaria del más amplio sentimiento de nación; pero hay peligro de que este sentimiento quede ahogado por la exuberancia viciosa de los otros sentimientos. Cultivemos en hora buena estas plantas, mas procurando que sobre ellas gallardee pujante la flor de un indiscutible patriotismo.

Para concluir, hemos de mostrar algún reparo al carácter de ejemplaridad educativa que Montoliu asigna al libro de Vallés. No estimamos que la limitación geográfica y la inmersión del alma en la naturaleza regional sean buen método para la acción fecunda que la sociedad, la Iglesia, la Patria, exigen de cada uno. Recordamos a este propósito unas palabras de Menéndez Pelayo acerca del filósofo Alfredo Tonrelle. «Era—dice—amante fervoroso de la belleza real, y en algunos de sus mejores fragmentos expresa con encanto inenarrable, con emoción fresca y sincera, lo que le dicen la luz, el color, el agua, las montañas y todos los esplendores y armonías del mundo físico. Pero teme entregarse a su influjo, por lo mismo que es en él tan penetrante y tan hondo; teme dejarse arrastrar, como tantos otros poetas y soñadores, a la peligrosa embriaguez naturalista, que enerva la fibra de la voluntad y sumerge el alma en una especie de sopor lánguido bastante análogo al *nirvana*.»

DEL COLOR DE MI CRISTAL

RUMORES

—¿Qué va usted a hacer por fin, amiga mía; va usted a comprarse abanico?

—¿Y usted, se va a comprar sombrero de paja?

—¡Qué sé yo!

—Dicen que ni una ni otra cosa van a llevarse ya...

—¿Se sabe de seguro?

—Corren rumores.

—Esto es lo más angustioso, vivir escuchando rumores, noticias vagas e inconcretas... y no saber a qué atenerse. Debiera haber un periódico oficial para estos asuntos... o una sección en la «Gaceta», dedicada exclusivamente a ellos. Si la moda tiene alguna ventaja es que nos da discurrido y resuelto lo que nos hemos de poner. Nada importa que sea bonito o feo, que nos esté bien o mal: si es lo que se lleva, nadie podrá decir nada de nosotros.

—Es verdad: en lo que decidimos por nuestra cuenta se nos puede reprochar el mal gusto; pero si nos ponemos lo mismo que todo el mundo, este acto de humilde sumisión nos libra de responsabilidades. ¡Es tan cómodo resignarse a ir de moda!

—Pues yo creí que usted ya sabría ciertamente lo que hay de esto: usted que lee revistas, especialmente dedicadas a tan graves asuntos.

—No hay nada resueltamente establecido. ¿De dónde salió la noticia? Se ignora. Todas nosotras estamos con el ansia, preguntándonos afanosamente: «¿Tú sabes algo? Dicen que no se volverá a llevar el abanico» «Lo he oído decir... y lo mismo iba a preguntarte.»

—Entre nosotros la confusión es igual. Hasta ahora, la primera ceremonia al llegar el verano, era comprarse el canotier de costumbre; aquel simpático canotier que aun sobre nuestra cabeza no olvidaba su pajiza condición y procuraba agostarse, precisamente en agosto, como si pidiera que lo segasen. Amarillo y quemado duraba toda la estación. Y a la vuelta del veraneo, cuando el vetusto simón nos dejaba en casa con el asendereado baúl, liquidábamos alegremente las vacaciones, dando unas perras de propina al cochero y el canotier al caballo para que se lo comiese. ¡Cuántos caballos de simón, muertos después trágicamente en la plaza de toros al ser despanzurrados por el cornúpeto, se ha visto que no tenían dentro más que sombreros de paja sin digerir!

—¡Dulces añoranzas!

—Ahora llega el verano y lo primero que le dicen a uno es que no va a haber verano: lo segundo, que no va a haber sombreros de paja. Esto nos desconcierta completamente.

—¿Y qué haremos nosotras sin abanico, si, en efecto, se suprime? En los días almibarados, cuando la emoción ya no encontraba palabras suficientemente expresivas, el abanico tenía un lenguaje supletorio; en los momentos de enfado aliviaba mucho abanicarse a toda prisa, y si el enfado llegaba al colmo un buen abanicazo era de gran efecto moral.

—Además, en el país podían escribirse y se escribían versos tremendamente alusivos.

—Ese es otro aspecto de la cuestión; ¿dónde nos escribirán sus versos los poetas?

—No sé; quizá en la sombrilla... o en el bolso de mano...

—Es posible.

—O quizá este verano se supriman también los poetas...

—Y las playas.

—Y los montes.

—Y, en ese caso, si se nos olvida quitarle al calendario sus hojas, ¿cómo sabremos que estamos en verano?

—¿Es que es de todo punto indispensable saberlo? ¿Para qué? Si no hay calor, ni moscas, ni abanicos, ni sombreros de paja, ni pretextos para viajar, ¿qué nos importa que sea verano?

—Tiene usted razón.

—Y si más adelante no hace frío ni llueve ni tenemos que usar abrigo, ni encender la estufa, ni constiparnos, ¿qué nos importa que sea invierno?

—En fin, que nada nos importa.

—Es lo más prudente.

Tirso MEDINA

Un diario yanqui habla de paz en Méjico

El "World" afirma que se ha llegado a un acuerdo entre la Iglesia y el Estado

NUEVA YORK, 6.—Según el diario "World", parece que se ha llegado a la conclusión de un acuerdo en Méjico entre la Iglesia y el Estado, esperándose únicamente a su aprobación por el Vaticano para darlo a la publicidad.

El "World" dice que a consecuencia de ese acuerdo todas las iglesias volverán a ser abiertas a los fieles y podrán celebrar en ellas los actos de su ministerios todos los sacerdotes con absoluta libertad.

Nuevas manifestaciones en Yugoeslavia

Han tenido importancia en Skoplje y Struwitza

BELGRADO, 6.—Terminadas las fiestas de la Pascua ortodoxa, se han registrado nuevamente manifestaciones de carácter antiitaliano en la Servia del Sur.

En efecto, en Skoplje, particularmente, considerable número de personas se echaron a la calle aclamando al Rey de Yugoeslavia y profiriendo gritos de hostilidad en contra de Italia.

La Policía intervino inmediatamente y, tras de realizar considerables esfuerzos y efectuar numerosas detenciones, consiguió restablecer la tranquilidad, disolviendo a los manifestantes.

También hubo manifestaciones e incidentes e Struwitza.

DISCURSO DE MUSSOLINI SOBRE LA POLITICA INTERNACIONAL

Las negociaciones para el acuerdo francoitaliano van por buen camino

UN ELOGIO DE ESPAÑA

"Es preciso que se piense en la conveniencia de revisar los Tratados pacíficamente"

ROMA, 6.—Mussolini pronunció ayer en el Senado un discurso que duró una hora y tres cuartos. Después la Alta Cámara aprobó por 156 votos contra 13 el presupuesto de Negocios Extranjeros.

Puede decirse que el «duce» ha dado la vuelta al mundo al exponer, nación por nación, el estado de las relaciones italianas. Se ha detenido, como era natural, en las cuestiones mediterráneas y adriáticas, que son el punto difícil de la política internacional de Italia.

La primera parte de su discurso se refiere a Asia. Conviene destacar la confesión de que no es posible prever nada sobre China y que probablemente será denunciado el Tratado actualmente en vigor y las palabras afectuosas dedicadas al Afghanistán. De este país hay 35 alumnos en la Escuela de Aviación de Caseta.

Africa y América han ocupado poco espacio en la oración de Mussolini. Un Tratado con Abisinia y otro con Chile y una Embajada uruguaya es todo lo que habrá que recordar de actos positivos, pero el presidente italiano ha querido nombrar a todas las repúblicas sudamericanas después de decir que las relaciones con todas ellas eran excelentes. Los Estados Unidos han tenido párrafo aparte a causa del acuerdo sobre las deudas, la Conferencia naval y el Tratado de arbitraje. También ha habido una queja muy moderada sobre la emigración.

Y he aquí la vieja, gloriosa y todavía inquieta Europa. El «duce» empieza por Inglaterra. Muy buenas relaciones; «amistad profunda» como corresponde a dos pueblos que nunca «estuvieron divididos en el pasado». Pero no existe subordinación. «Nada más fantástico que esto». Las entrevistas de Rapallo en 1925 y de Liorna en 1926 no pueden ser interpretadas como autorizaciones para éste o el otro gesto fascista.

Francia e Italia

Después de anunciar que fracasaron las negociaciones para un pacto político con Rusia y hablar brevemente del Báltico, Polonia y Alemania, el orador pasa a estudiar las relaciones con Francia.

«Ahora—dice—el nuevo embajador, De Beaumarchais, ha dado comienzo a conversaciones oficiales que se encaminan a la conclusión de un pacto político y de amistad cordial, según expresión del señor Briand, para liquidar los puntos que dieron origen a las diferencias francoitalianas, a saber: posición de Italia en Tánger, estatuto italiano en Túnez y rectificación de las fronteras occidentales en Tripolitania. Otras cuestiones también interesantes no están ahora sobre el tapete para no hacer la situación más complicada. Quiero añadir que la marcha de las conversaciones permiten esperar un feliz resultado.

El acuerdo sobre Tánger puede ser considerado como un dichoso preámbulo de esta posibilidad de inteligencia. La acogida de nuestras demandas constituye un reconocimiento explícito de que la calidad de gran potencia esencialmente mediterránea da a Italia derecho a consideración especial. Expone el señor Mussolini luego las demandas presentadas. Todas estas demandas fueron acogidas y solamente rechazadas dos, a saber: la relativa a la oficina postal y la referente a las aduanas.

Las relaciones con España

«No se puede decir en la actualidad que España está separada de Europa por los Pirineos. España está presente en Europa y en el mundo y su influencia política va en aumento. El orador se muestra convencido de que España se encuentra en un período de recobrar grandemente su vitalidad. Su relieve es evidente en los aspectos económico, político y espiritual. Sus grandes tradiciones influyen sobremanera en su actual renacimiento nacional. El problema de Marruecos fué reglamentado y solucionado brillantemente por el general Primo de Rivera, que, bravísimo soldado, dió alto ejemplo de valor llevando a cabo el desembarco en Alhucemas, desembarco que constituye una magnífica página de la historia militar colonial. No solamente por afinidad de régimen, sino por razones más profundas, las relaciones entre Italia y España, entre los dos Gobiernos y los dos pueblos son excelentes. Un tratado de comercio reglamenta las relaciones económicas. Un tratado de amistad y neutralidad estableció, por diez años, las relaciones políticas. La colaboración más estrecha entre las dos grandes naciones mediterráneas es posible, debe serlo y está en el orden natural de las cosas el mantenimiento de una íntima amistad entre los dos países. Nada les divide y su unión debe ser cada vez más estrecha.

Sigue un mentís a los que acusan a Italia de querer anexionar el cantón suizo del Tesino y la declaración de que las relaciones con Austria son solamente correctas.

Los incidentes con Yugoeslavia están diplomáticamente terminados. La actitud del Gobierno de Belgrado ha sido irreprochable; pero no es posible dejar de tener en cuenta la violencia de las manifestaciones. «Sed prudente—dice Mussolini dirigiéndose a los antifascistas del «otro lado de Montenevoso»—. Italia no os odia.»

El párrafo dedicado a Hungría destaca por su tono calurosamente cordial y por el recuerdo de que Italia estuvo al lado de los húngaros en el asunto de las ametralladoras y en el de los optantes.

La revista termina con la afirmación de que Italia quiere un pacto con Grecia como el contraído con Turquía y que el «Mediterráneo oriental» está ahora libre de toda nube.

La revisión de los Tratados

El orador, hablando de los Tratados de paz, insiste en afirmar que ningún Tratado puede ser eterno, porque el mundo marcha y los pueblos se constituyen, crecen, declinan y a veces mueren. Sería interesante determinar, dice, cuántas cláusulas del tratado de Versalles no han sido aplicadas y cuántas tuvieron o tendrán una aplicación atenuada o diferente.

Los Tratados de paz, dice el orador, son sagrados cuando representan la conclusión de un período de sacrificios inmensos y de terribles dolores; pero no son el resultado de la justicia divina; se deben a la inteligencia humana, sometida a influencias de orden excepcional. Nadie puede afirmar que los Tratados de paz son obras perfectas: hay en ellos cláusulas territoriales, coloniales, financieras y sociales que pueden ser discutidas, revisadas y mejoradas con el fin de prolongar la vida de estos propios Tratados.

El orador recuerda que en un discurso que pronunció hace algún tiempo dijo que Europa, entre los años de 1935 y 1940 atravesaría un período muy interesante y muy delicado de su historia. Esto—dice—no debe interpretarse en sentido pesimista; pero en este período de tiempo y a causa del desarrollo de los Tratados y de su propia evolución tiene que producirse una fase importante en la situación de diversos Estados de Europa; surgirán diversos problemas y es muy de desear que estos problemas puedan ser resueltos pacíficamente.

Se evitarán complicaciones graves —dice—si, revisando los Tratados de paz que merezcan una revisión, se logra dar a la paz el necesario aire respirable.

Trata, por último, de la cuestión de las reparaciones, que repite tiene que resolverse unida a la de las deudas interaliadas y se muestra convencido de que próximamente tendrá este problema una solución. Habla del desarme y expone los principios en que se basa la política italiana en esta cuestión.

Termina razonando las modificaciones que se han introducido en la carrera diplomática.

Libertad en el precio de los alquileres rusos

Los constructores disfrutarán la renta ochenta años y pagarán la mitad de los impuestos

MOSCU, 6.—El Consejo de comisarios del pueblo ha aprobado el proyecto para favorecer el desarrollo de la construcción facilitando terrenos tanto a los particulares como a las sociedades anónimas privadas, por un plazo de ochenta años para las edificaciones en piedra, cemento armado y mixtas, y de sesenta para las construcciones en madera, que estarán libres de todo impuesto los tres primeros años y sólo pagarán los restantes la mitad del que corresponda a la edificación, dejando en libertad a los contratantes, tanto nacionales como extranjeros, para la explotación de las mismas, sin ninguna limitación de los precios de los alquileres ni restricción en el número d obreros que empleen.

LOS INGENIEROS SE MARCHAN

MOSCU, 6.—El periódico *Izvestia* hace notar que los ingenieros y técnicos extranjeros, abandonan en masa el territorio ruso. En efecto, durante el pasado mes de mayo solicitaron sus pasaportes 148 ingenieros, en su mayoría alemanes y angloamericanos.

CHANG-SO-LIN NO HA MUERTO

Noticias oficiales de Tokío confirman que está gravemente herido

LONDRES, 6.—El ministro de la Guerra japonés ha declarado que el mariscal Chang-So-Lin está vivo, pero que su estado es grave.

Según el «Evening News», se teme que el mariscal no pueda sobrevivir a sus heridas; pero, a pesar de la gravedad de su estado, se muestra optimista respecto a la situación.

LA SITUACION EN PEKIN

LONDRES, 6.—Los telegramas de Pekín dicen que hasta ahora la ciudad continúa en completa calma, bajo la vigilancia de las tropas del general nortista Paoyulín, encargado por Chang-So-Lin de realizar esa tarea.

El Comité de ancianos que dirige el gobierno de la ciudad ha enviado un mensaje a los tres generales suristas Yan-Shi-Chen, Feng-Yy-Siang y Chiang-Kai-Shek, pidiéndoles que hasta que se hayan tomado las medidas necesarias para la entrega de la ciudad se permita a Paoyulín continuar su tarea, y después se le consienta retirarse tranquilamente con sus hombres. La misma demanda ha hecho el decano del Cuerpo diplomático.

EL DEBATE, Colegiata, 7

LO DEL DIA

La fiesta del Corpus

Como otros años, y tal vez con más solemnidad, Madrid celebra hoy su fiesta tradicional. Un periódico católico como EL DEBATE siente el grato e ineludible deber de invitar y animar a todos los buenos católicos para que concurran a la procesión, para que las casas luzcan las colgaduras de los días de gala, para que todos los fieles honren pública y fervorosamente a nuestro Dios, oculto en el Sacramento del Altar.

Ayer hemos publicado el orden de la procesión y las novedades que la distinguirán de los otros años. Nuestro Prelado, de regreso de su peregrinación a Tierra Santa, presidirá la gran manifestación de fe católica, el gran homenaje que Madrid, ciudad de gloriosas tradiciones eucarísticas, rinde a Jesús Sacramentado. Debemos indicar una vez más que ésta es procesión "de hombres". Así, pues, todos los que no estén debidamente impedidos deben formar en las filas de los que proclaman a Jesús Rey de las almas. Es la única procesión del año en que la Iglesia llama sólo a los varones; tanta importancia le da y tanta importancia tiene. Hoy las procesiones eucarísticas constituyen los grandes acontecimientos litúrgicos internacionales; en todas partes se afirma el culto, que muchas naciones, las protestantes sobre todo van recibiendo como expresión moderna de la vida religiosa, y que para nosotros, por amoroso designio de Dios, ha sido en el pasado timbre de nuestra fe.

No desmintamos esta vocación eucarística de nuestra raza y aumentemos con nuestra colaboración el esplendor de nuestra fiesta, al paso que confirmamos con nuestro ejemplo y con nuestra devoción, la fe en los que titubean. La procesión del Corpus nos ofrece buena coyuntura para estos fines.

Votamos en contra

Que "El Socialista" sea acérrimo defensor del sufragio universal en el momento presente de la evolución política de España es natural. Sin el sufragio universal, ¿hubiera logrado el socialismo la posición que ha alcanzado en las naciones europeas? El sufragio universal ha sido su instrumento. Nivelar las clases sociales, conceder el mismo valor político a un individuo de la clase más numerosa, que es la de los trabajadores, que a todas las aristocracias que en la sociedad naturalmente existen y defender, por otra parte, un sistema social que halague los intereses de las clases más numerosas, es evidente que es hacerse dueño de la política de un país. Claro es que si los socialistas llegaran alguna vez a ser la mayoría, es posible, que siguiendo el camino trazado por Marx, el mismo que ahora sigue Rusia, proclamaran la dictadura del proletariado.

Pero no es tan explicable el entusiasmo de "La Epoca" por el sufragio universal. Todavía sería muy defendible que se tolerase, pero que se defienda... Recordamos un juicio de Balmes sobre los moderados de su tiempo, de quienes decía que defendían principios revolucionarios, aunque los aplicaban tímidamente.

Sería injusto decir que el programa de los conservadores actuales, ni el de "La Epoca", se compone de principios revolucionarios. Prueban lo contrario las declaraciones que ha hecho estos días el colega. Pero a nuestros ojos, el sufragio universal, no justificado en teoría, es hoy en España prácticamente enemigo de lo que los conservadores representan, porque tiende a la destrucción del orden y de las instituciones actuales. Entendámonos. Siempre que no haya una reforma constitucional que modifique la Cámara baja. No se haga ilusiones "La Epoca" sobre el valor del Senado como Cámara compensadora del Congreso. Es ley histórica general en los países donde no hay una verdadera reacción conservadora, que el eje de la política, la facultad legislativa, la soberanía, pasa de la Cámara alta a la Cámara popular como pasó del Rey a la Cámara alta. De hecho, en la Constitución española era el Congreso el centro de toda la vida política nacional. Y, de no haber reforma constitucional, seguirá siendo el Congreso el verdadero árbitro de la política. Si no hay reforma electoral en el sentido de restringir el sufragio, la minoría socialista irá creciendo cada vez más en el Congreso, y logrará, al cabo, influencia decisiva, sobre todo en presencia de unas minorías conservadoras desunidas, desorganizadas y desorientadas.

España e Italia

El presidente del Consejo de Italia, señor Mussolini, ha hablado ante el Senado, en un discurso cuyo extracto publicamos en otro lugar, de la situación internacional de su país y de las relaciones que unen a éste con las demás potencias del mundo.

Para nuestra nación ha tenido frases de elogioso y particular afecto. Ha reconocido el innegable resurgir de España, el buen camino de reconstrucción nacional que en la actualidad seguimos, y ello con frases que, aparte de ser justas, muestran una vez más la mutua corriente de cordial simpatía que existe entre las dos penínsulas mediterráneas.

Hemos de destacar, en el discurso de Mussolini, dos puntos que de un modo directo nos afectan: uno, es Tánger; el otro, las relaciones italoespañolas.

Por lo que a Tánger se refiere, recientemente tuvimos ocasión de exponer en este mismo lugar nuestro criterio, y a él nos remitimos una vez más.

En cuanto a las relaciones italoespañolas, tiene razón el primer ministro italiano al afirmar que "está en el orden natural de las cosas el mantenimiento de una íntima amistad entre los dos países", y cuando añade que "nada les divide".

Los lectores de EL DEBATE saben perfectamente cuánto hemos sostenido y qué razones hemos aportado para propugnar la conveniencia de una política de acercamiento entre España e Italia. Pero, a la vez, no creemos necesario repetir que, dentro de esta misma política de acercamiento, el pensamiento de los dos Gobiernos puede, debe y deberá tender siempre al mantenimiento de la paz y de la amistad entre todas las naciones del Mediterráneo, de modo que jamás pueda significar un motivo de recelo para ninguna otra potencia.

España es amiga de todos, y sólo conseguirá su completo resurgimiento mediante la política de amistad, aproximación y pacifismo que en la actualidad mantiene. Así el Tratado concertado con Italia, no entraña la más remota sombra de animosidad contra nadie, y precisamente por ello será un lazo más de unión entre los dos países y el medio más eficaz para la mutua colaboración pacífica.

Las Misiones en la E. de Barcelona

QUINCE GRANDES SALAS PARA LO REFERENTE A ESPAÑA

Dos pabellones especiales para las de Asia y Oceanía y Africa y América

Se creará una gran revista para difundir la acción misionera

BARCELONA, 6.—Celebró sesión plenaria la Junta de delegados religiosos de la Exposición Misional de Barcelona.

El presidente saludó al padre Angel Sagarminaga, director nacional de la obra pontificia de la propagación de la fe, accidentalmente en Barcelona, y al padre Víctor Elizondo, S. J., nuevo vocal de la Comisión ejecutiva en sustitución del padre Guim, de la misma orden, a quien sus cargos le dificultan dedicarse a los trabajos de la Exposición.

Seguidamente se trató de lo que será la revista oficial de la Exposición. Se procurará colocarla a gran altura, tanto en su parte literaria como en la gráfica y artística. Difundirá la acción misionera de la Iglesia universal y la española en particular. Se publicarán, por lo menos, quince números que comenzarán en octubre próximo. También se acordó crear unos títulos con su diploma correspondientes para los miembros de honor, particulares y corporaciones que contribuyan al mejor éxito de la Exposición con donativos cuya cuantía no podrá ser inferior a 500 pesetas.

Se explicó a los reunidos el plan general de la primera Exposición Misional española. En síntesis, será el siguiente: La Exposición se dividirá en dos grandes grupos. Primero, Objetos de las misiones; segundo, objetos para las Misiones.

El primer grupo constará de quince grandes salas, y en ellas se expondrán todo cuanto se refiere a España y apostolado universal de las misiones, el ejército misionero, las grandes organizaciones misionales, Historia, Etnología, Beneficencia, Enseñanza, América, España y biblioteca.

Además, habrá dos grandes pabellones destinados el uno para las misiones de Asia y Oceanía y el otro para Africa y América.

La exposición de objetos destinados a las misiones ocupará la espaciosa sala tercera, donde además de las exposiciones periódicas de objetos enviados por la mayor parte de las misiones, se dará a los visitantes una idea gráfica y de conjunto de cuanto se hace en España a favor de las misiones.

Todo este plan se halla expuesto y detallado en el folleto número 3 publicado por la Comisión Ejecutiva.

Finalmente, el presidente pidió que constase en acta el agradecimiento de la Junta por la oferta de don Juan Dourte, que ha prometido instalar gratuitamente un soberbio órgano en el Palacio de las Misiones para que puedan darse conciertos durante la Exposición.

Crucero de la Escuadra inglesa por el Báltico

LONDRES, 6.—El "Morning Post" dice que la Escuadra de cruceros y contratorpederos inglesa del Atlántico realizará estos días un crucero sobre el Báltico. La 11.ª Escuadra de cruceros zarpará de Scapa-Flow el día 9 de este mes, y después de visitar Reval, Memel y Dantzig, atravesará el Canal de Kiel, pasando al mar del Norte, para dirigirse a las islas de la Mancha.

Indice-resumen

Deportes ..... **Pág. 4**
Cinematógrafos y teatros («La protegida»), por Jorge de la Cueva ..... **Pág. 4**
La belleza de la aldea (folletín), por M. B. Croker..... **Pág. 4**
La vida en Madrid..... **Pág. 5**
De sociedad, por «El Abate Faria» ..... **Pág. 5**
Cotizaciones de Bolsas..... **Pág. 6**
La valoración estadística de la maquinaria, por Blas Vives. **Pág. 8**
Diálogo del mendigo y el alma enamorada, por Jenaro Xavier Vallejos ..... **Pág. 8**
Postal cívica, por «Armando Guerra» ..... **Pág. 8**
La tarasca del «Corpus», por M. Herrero-García ..... **Pág. 8**
Se non e vero..... **Pág. 8**

MADRID. — Sesión de la Permanente municipal.—El pleno de la Diputación aprobó el presupuesto extraordinario. Cinco mujeres, catedráticos de Francés.—Recepción del doctor Covisa en la Academia de Medicina; la lepra aumenta en España.—Orden de la procesión de hoy **(página 5).**

PROVINCIAS.—Terminó ayer en Toledo la Asamblea de empleados y obreros municipales.—Abundancia de sardina en Vigo.—Chocan dos automóviles en Alginet.—Hallazgo de un monumento funerario romano en Valencia.—El Cardenal Arzobispo de Tarragona se halla muy mejorado de su dolencia. Se constituye en Valladolid el Comité permanente cerealista **(página 3).**

EXTRANJERO.—El «World» dice que la Iglesia y el Estado han llegado a un acuerdo en Méjico y que podrá reanudarse el culto dentro de poco.—Importante discurso de Muesolini en el Senado.—Changsolín está gravemente herido.—Nuevas manifestaciones antiitalianas en Yugoeslavia. — Hoy piensan salir el «Friendship» de Terranova a Europa y el «Southern Cross» desde las islas Fidji para Australia.—En Rusia se concede libertad de alquileres a los constructores de casas **(páginas 1 y 2).**

Acuerdos del Consejo de ministros

Siete millones cuatrocientas mil pesetas a la producción hullera

Se saca a subasta el ferrocarril Córdoba-Puertollano en sesenta y cinco millones

Otros expedientes de Fomento

EL PRESIDENTE DEL CONSEJO GUARDA CAMA

A consecuencia de la indisposición del presidente, el Consejo de ministros se celebró en las habitaciones particulares que el marqués de Estella ocupa en el ministerio de la Guerra. Por esta misma razón el Consejo duró menos que de costumbre. A las siete y media se reunieron los consejeros, y a las ocho y cuarto abandonaron el ministerio.

NOTA OFICIOSA

El ministro de Instrucción facilitó la siguiente nota:

«Instrucción pública.—Se aprobaron los proyectos de construcción de escuelas graduadas en Espinosa de los Monteros (Burgos), Baracaldo (Vizcaya), Fabara (Zaragoza), Calasparra (Murcia) y Calamocha (Teruel).

Hacienda.—Concesión de créditos extraordinarios para varios departamentos.

Se resolvieron algunos expedientes de expropiaciones petrolíferas, estimando en parte las alegaciones de los recurrentes.

Fomento.—Aprobando el proyecto adicional al de la contrata del rompeolas del puerto de Bilbao.

Expedientes pidiendo autorización para celebrar el concurso para contratar las obras de explanación de fábrica, edificios, túneles y accesorios del ferrocarril de Puertollano a Córdoba por su presupuesto de contrata de 65.879.261,08 pesetas.

Expediente proponiendo se apruebe el pliego de condiciones de subasta de carreteras con arreglo al pliego mencionado de los trozos únicos y trozos agrupados en dos o más en las provincias de Zaragoza y Cádiz, con cargo al presupuesto extraordinario.

Expedientes relativos a las medidas que hayan de adoptarse para la rápida tramitación de los expedientes de expropiación solicitada por el consorcio del puerto franco de Barcelona

Expediente relativo a la construcción de puertos, trozos únicos y trozos agrupados en dos o más para restablecer la continuidad del tráfico.

Aprobación de obras incluídas en la sexta relación de las que han de subastarse en el presente año con cargo al presupuesto extraordinario.

Idem relativo a las obras de construcción o reconstrucción de puentes y demás obras de fábrica que con las carreteras del Estado han de subastarse en el presente año con cargo al presupuesto vigente.

Idem relativo a obras nuevas de carreteras que han de subastarse en el presente ejercicio económico con cargo al presupuesto vigente.

Marina.—Aprobando algunas modificaciones en el proyecto de obras del nuevo ministerio del ramo.

Justicia.—Autorizando un concurso de solares para permutar por la actual prisión de mujeres de Madrid.

AMPLIACION

Los acuerdos que consigna la nota oficiosa se refieren todos a cuestiones administrativas. No impidió al marqués de Estella el malestar físico que padece, consecuencia de un enfriamiento, aludir animosamente a los planes que el Gobierno desarrollará durante el próximo verano y a la fecha del 13 de septiembre, que por señalar el quinto aniversario del golpe de Estado, será solemnizada en Madrid por el presidente y los ministros.

El acuerdo más importante se consigna en el apartado de créditos extraordinarios. En virtud de un expediente que por sus trámites normales había pasado de Fomento a Hacienda, se destinan 7.400.000 pesetas a la Caja del Consejo del Combustible, que distribuirá esta cantidad en concepto de compensaciones a los productores del carbón nacional por los meses de marzo a septiembre de 1927.

Se aprobaron otros expedientes del ministerio de Fomento. El más importante de ellos se refiere al ferrocarril de Puertollano a Córdoba (100 kilómetros de recorrido en un plazo de tres años). Se autorizan también obras de trozos de carretera en las provincias de Zaragoza y Cádiz, con cargo al presupuesto extraordinario, en un coste de un millón, y otros con cargo al ordinario, con un presupuesto de once millones. Figuraban asimismo dos expedientes relativos a obras de puentes. Los que han de subastarse con cargo al presupuesto ordinario importan un millón y dos millones los concernientes al extraordinario.

El Consejo acordó, por último, evaluar en siete millones de pesetas algunos expedientes de expropiaciones petrolíferas, resolviendo con ello algunos recursos entablados contra el Jurado de valoraciones, que en parte, fueron admitidos por el Consejo, y en parte, desestimados.

La indisposición del marqués de Estella

El jefe del Gobierno padece un enfriamiento contraído el martes en un viaje a Molina de Aragón. En esta excursión recorrió en automóvil cerca de 500 kilómetros y asistió a varios actos celebrados al aire libre.

El general Martínez Anido

El vicepresidente emprendió ayer por la tarde una excursión por las cercanías de Madrid. Por este motivo no asistió al Consejo.

El próximo Consejo

Hasta la semana entrante no se reunirá nuevamente el Consejo de ministros.

Hoy piensa salir miss Earhart para Europa

TAMBIEN EL "CRUZ DEL SUR" SALDRA PARA AUSTRALIA

Dudas de la autenticidad de los supuestos despachos del "Italia"

SAN JUAN DE TERRANOVA, 6.—Telegrafían de Trepassey que, aunque el viento está encalmado a la hora de la puesta del sol, nada parece indicar que el avión *Friendship* emprenda el vuelo al amanecer.

Sin embargo, los aviadores insisten en que saldrán hoy a primera hora, si las condiciones les son favorables.

* * *

NUEVA YORK, 6.—El *New York Herald* da cuenta de que en el momento en que miss Mabel se enteró por los periódicos de que miss Amelia Earhart iba a realizar el *raid* transatlántico en el *Friendship*, se encaminó al aerodromo de Curtis Fiel, diciendo que quería salir antes que ella. Visitó el *Miss Columbia*, hizo que lo prepararan para emprender el vuelo, y buscó al piloto, dando órdenes para salir inmediatamente, cosa que no pudo realizarse por el mucho aire que reinaba. Se da la coincidencia de que hoy exactamente hace un año que en ese aparato emprendieron el viaje a Alemania Chamberlin y Levine.

EL "CRUZ DEL SUR" A AUSTRALIA

SUVA (Islas de Fidji), 6.—Los aviadores que tripulan el «Southern Cross» han sido obsequiados con una recepción oficial, y un gran baile organizado en su honor por las autoridades y personas de más relieve de esta ciudad.

De no impedírselo el mal tiempo, saldrán mañana por la tarde con rumbo a Brisbane (Australia).

En un gran baile popular organizado por los jefes principales de la isla en honor de los aviadores, éstos han sido agasajados con dientes de ballena en prueba de la gran admiración que han suscitado entre todo el elemento indígena del archipiélago. Tal regalo sólo se hace por los habitantes de las islas de Oceanía a los príncipes extranjeros.

SE INSISTE EN LAS LLAMADAS

LONDRES, 6.—Hoy ha sido entregado a la Prensa por un miembro de la Sociedad holandesa de radio-«amateurs», llamadas «Gowerkema», situada en la provincia de Groningen, un mensaje que fué recibido el día 3 del corriente, a las cuatro cincuenta minutos de la madrugada (hora de Greenwicht), en el cual, además de repetirse varias veces las letras S. O. S., se precibieron con claridad las letras distintivo del «Italia», juntamente con angustiosas llamadas solicitando socorro urgente.

LOS DESPACHOS DEL "ITALIA"

ROMA, 6.—Con relación a los supuestos mensajes en demanda de socorro, que se dicen emitidos por el dirigible «Italia», se hace observar que la estación emisora de telegrafía sin hilos del dirigible, sólo puede funcionar cuando los motores accionan, lo que es poco probable si la tripulación del «Italia» agostó su provisión de esencia para buscar tierra.

La Agencia Tamsa dice que hasta ahora se hace imposible saber si son auténticos o apócrifos los mensajes de petición de socorro de la expedición Nobile, si bien predomina el escepticismo sobre su autenticidad.

El Comité de socorros a la expedición polar cree cada vez más probable que el *Italia* haya aterrizado en la Nueva Zembla o en la Tierra de Francisco José. El próximo lunes zarpará con rumbo a Nueva Zembla un buque rompehielos, llevando a bordo un avión para explorar aquellos parajes.

Se sabe que el vapor *Hobby*, que ha llegado a la bahía de Lief, ha explorado todo el sector que se extiende entre la sila de Amsterdam y la bahía de Vijde, sin haber logrado descubrir rastro alguno del *Italia*, ni de sus tripulantes.

El vapor *Braganza* ha llegado, por su parte, al cabo Norte, en la tierra del Nordeste. Los exploradores italianos que fueron desembarcados en la isla de Amsterdam han llegado a la bahía de Mosel.

Tampoco el aviador noruego Holm, que ha realizado un primer vuelo de exploración sobre la bahía de Virgo, ha encontrado rastro alguno de la expedición.

Por último, el comandante Maddelena ha anunciado que piensa emprender el vuelo el próximo viernes, con objeto de acudir en socorro del dirigible.

Se sabe que el secretario de la Marina yanqui, Wilbur, ha declarado que es imposible que el dirigible *Los Angeles* acuda en socorro del *Italia*.

GRANDES MANIFESTACIONES CONTRA INGLATERRA EN LA ISLA DE CHIPRE

SE PIDE LA UNION CON GRECIA

Hace cincuenta años que los ingleses ocuparon la isla

EL CAIRO, 6.—Noticias recibidas en esta capital, procedentes de Chipre, dicen que se han registrado allí importantes manifestaciones solicitando la unión de la isla citada a Grecia.

* * *

Los ingleses ocuparon Chipre por primera vez en 1878. Quizá la exactitud histórica exija que digamos que en 1191 fué la isla durante unos meses propiedad de Ricardo Corazón de León. Sólo unos meses, pues en 1192 la vendió a Guido de Lusiñan. Pero esto no influye, naturalmnte, en la intención inglesa de permanecer a toda costa en Chipre. La razón está en la situación de esta isla frente al canal de Suez. Es uno de los bastiones defensivos del punto vital del imperio británico.

La ocupación se hizo por el vicealmirante lord John Hay. El 12 de julio del año citado fué izada la bandera británica en

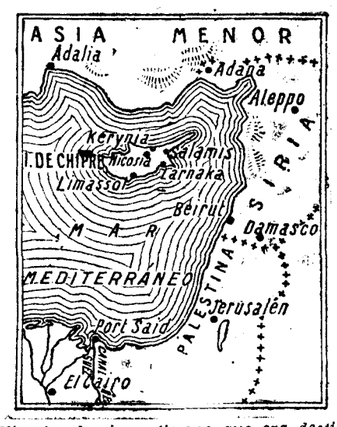

Nicosia al mismo tiempo que era destituído el gobernador turco Bessim Pachá.

El acto era casi incomprensible, ya que en la guerra turcorrusa Inglaterra estaba más bien al lado de la Sublime Puerta. De este modo se comprende la rara obligación asumida por Inglaterra de entregar el superávit de la isla a la Hacienda turca. Por muy extraño que esto parezca, ese pago se ha estado haciendo hasta 1923. En los últimos años, el tributo pasaba de 40.000 libras; pero el pago se hacía a los tenedores de la Deuda otomana.

Hasta 1923 no quedó definida la situación de Chipre respecto a Inglaterra. Jurídicamente, la isla podía considerarse como territorio otomano hasta el 5 de noviembre de 1923, cuando Turquía declaró la guerra a las potencias aliadas; entonces se declaró la anexión del territorio a Inglaterra; pero hasta 1925 no se convirtió la isla en colonia de la Corona y se la dotó de una Constitución.

Está dirigida por un gobernador asistido o estorbado—las relaciones entre el gobernador y la Asamblea son de las menos cordiales—por una Cámara elegida. Esta hostilidad se explica porque la población de la isla es en su mayoría griega y desea la unión con Grecia. Durante la guerra—en cierta ocasión la isla fué ofrecida al rey Constantino como premio a la entrada de su país en la contienda—, pudo creer que su anhelo iba a ser satisfecho. Llegada la paz, vió que se desvanecía toda esperanza al ser declarada Chipre colonia de la Corona británica.

Así, cuando los ingleses han querido festejar el cincuentenario de la ocupación, los isleños de raza griega se han negado a concurrir a las ceremonias. En una reunión celebrada el 18 de febrero pasado, presidida por el Arzobispo, y a la que asistían los demás prelados de la isla, los diputados de la Cámara y el alcalde de Nicosia, se tomó el acuerdo de estar ausentes de todas las fiestas oficiales organizadas.

No sólo esto. Se preparó la celebración de ese cincuentenario como la de una fiesta de luto. El día 25 de marzo, en más de seiscientas iglesias de la isla se reunieron los fieles para pedir a Dios la unión a Grecia. Los festejos británicos no empezaban en esa fecha. El aniversario propiamente dicho es el 12 de julio; pero desde la primavera han comenzado los torneos deportivos y diversas solemnidades.

No es extraño que con este espíritu haya sido fácil la organización de las manifestaciones a que alude nuestro telegrama. Por otra parte, hace ya tiempo que este sentimiento se proclamaba públicamente. En abril de 1926, tres diputados de la Cámara cipriota se dirigieron al ministro inglés de Colonias en demanda de la independencia de la isla. Sólo obtuvieron una seca respuesta negando el aumento de los derechos constitucionales y reprochando a los solicitantes su perjurio, puesto que habían jurado fidelidad al rey de Inglaterra. La disculpa—no es preciso decirla—es la falta de preparación política de los habitantes.

R. L.

LA HISTORIA CONTEMPORANEA DE CHINA

—¡Mira, tío; ésé me ha pegado!

(*The Dallas News.*)

Más detenciones en Buenos Aires

Uno de los detenidos confiesa que colocó una bomba

BUENOS AIRES, 6.—Siguen practicándose detenciones por el asunto de las bombas. Ultimamente ha sido detenido un individuo llamado José Vendrell, quien, según se afirma, se ha confesado autor de la colocación de una bomba en la farmacia de Mastronardi, bomba que no llegó a estallar.

LOS IRIGOYENISTAS EN EL SENADO

BUENOS AIRES, 6.—Insistemente se atribuye a los senadores irigoyenistas la intención de no asistir a las próximas sesiones del Senado con objeto de impedir que se aprueben los mandatos de los nuevos senadores y romper de este modo la mayoría de oposición de dicha Cámara.

LA FORMULA PRESIDENCIAL

BUENOS AIRES, 6.—Los elementos directores del partido irigoyenista afirman que el señor Irigoyen no es partidario de modificar la fórmula presidencial, por lo cual es probable que el señor Reiro se decida a aceptar la Vicepresidencia.

La autopista Madrid-Irún

Parece que será construída por una casa yanqui en 224 millones

LONDRES, 6.—La Agencia Reuter ha recibido de Nueva York un cablegrama que dice lo siguiente: "La Compañía Fux Brothers International Corporation declara que ha firmado un contrato para la construcción de una carretera nacional, con firme de cemento, desde Madrid a Irún, la cual tendrá una longitud de 260 millas (433 kilómetros) y cuyo costo se calcula en unos 40 millones de dólares (unos 224 millones de pesetas).

CORONAS FLORES - PLANTAS
Prendidos de Azahar.
RUBIO.—3, Concepción Jerónima, 3.

DISCUTEN EN GINEBRA LAS RELACIONES ENTRE POLONIA Y LITUANIA

NO SE LOGRA LA UNANIMIDAD Y LA CUESTION QUEDA APLAZADA HASTA EL OTOÑO

GINEBRA, 6.—El informe emitido por el llamado Comité de los Tres acerca del asunto de las ametralladoras de Saint Gotthard dice que los técnicos que han estudiado la cuestión estiman que el envío por ferrocarril del material en cuestión fué por entero regular. El Comité concluye diciendo que el material de que se trata tiene una importancia militar de orden muy relativo, si bien debe tenerse en cuenta su carácter perjudicial para el mantenimiento de las buenas relaciones internacionales.

Es de observar que en el informe no se habla para nada ni del destino verdadero de aquellas ametralladoras ni de la diferencia de 4.000 toneladas entre el material enviado y el que fué sometido al examen de los técnicos.

LA CUESTION LITUANA

GINEBRA, 6.—El Consejo de la Sociedad de Naciones, en la reunión que ha celebrado esta mañana, ha examinado, como ya se ha dicho, la cuestión relativa al conflicto polacolituano.

El ministro de Negocios Extranjeros de Holanda, encargado de la redacción del informe acerca de ese asunto, hizo uso de la palabra, diciendo que, a su juicio, las negociaciones entre esos dos países se iban prolongando más de lo debido, sin que, a pesar de ello, se pudieran apreciar progresos en su desarrollo.

Hablaron después los representantes de las potencias interesadas, y en la sesión de la tarde se desestimó por unanimidad, con la sola excepción de su autor, el presidente lituano, una proposición en la cual se proponía que se procediera a rechazar el proyecto de resolución relativo al conflicto polacolituano que había sido presentada por el Consejo de la Sociedad.

A continuación se puso a votación el proyecto de resolución de que se trataba, presentado por el presidente, el cual fué votado por todos, menos Valdemaras.

Como quiera que se requiere la existencia de unanimidad absoluta para que pueda subsistir un acuerdo del Consejo, ninguna de dichas proposiciones ha podido ser adoptada.

A continuación el delegado alemán, von Schübert, hizo constar su extrañeza por haber sido nombrado ponente en lo que se refiere a las minorías nacionales el delegado polaco Zalewski, ya que Polonia es una de las potencias complicadas en esta cuestión.

Nombre siempre EL DEBATE al dirigirse a sus anunciantes

Oposiciones y concursos

Abogados del Estado.—Han finalizado los ejercicios de la oposición. Anteayer publicamos la clasificación de los que aprobaron el cuarto y último ejercicio.

El orden en que han obtenido plaza, es el siguiente: 1, don Félix Bragado Alvarez; 2, don Antonio Melchor Heras; 3, don Luis Vallejo Tirado; 4, don Enrique Calabia López; 5, don José Tomás Rubio Chavarri; 6, don Isaac González Echávarri; 7, don Francisco María Antonio Cardenal González; 8, don Jerónimo Bujeda Muñoz; 9, don Ernesto Díaz Llanos; 10, don José María Rodríguez Miranda; 11, don Juan Rovira Roure; 12, don Tomás Gonzalóns Escrivá; 13, don Miguel Torres López, y 14, don Ignacio Muñoz Rojas.

Ayer por la mañana hicieron la presentación oficial ante el director general de lo Contencioso del Estado, conde de Santa María de Paredes, y después, acompañados del mismo, ofrecieron sus respetos al ministro de Hacienda, que les dirigió frases de cariño, deseándoles todo género de felicidades en el puesto que desempeñen.

Policía.—Ayer tarde han sido aprobados en el segundo ejercicio los opositores números 762, don Evaristo Jesús Medina Villapalos, 7,3; 794, don José Ladrón de Guevara, 7,7; 803, don Martín Holgrín Guillén, 7,5; 808, don Manuel Urraca Rendueles, 8; 809, don Juan José Vázquez Limón, 7,8; 812, don Joaquín Pujante González, 10,8; 823, don Julio González Palomo, 7,6; 825, don Antonio Mayo Sevilla, 11,4; 838, don Pablo Casado Pons, 10, y 839, don José Lamas Quesada, 8,6.

Judicatura.—Han sido aprobados en el segundo ejercicio el opositor número 92, don José Fuentes Fuentes, con 26,77 puntos.

Pericial de Aduanas.—Han sido aprobados en el segundo ejercicio los opositores número 19, don Antonio Cornielles Alvarez, y 27, don Angel Martínez Ríus del Valle.

Auxiliares de Hacienda.—Primer Tribunal.—Han aprobado ayer tarde el primer ejercicio los opositores números 539, don Miguel Arando Negro, 32,65; 556, doña Margarita María Bedía Alonso, 30,30, y 564, don Manuel Alarcón Solar, 30,15.

Para mañana están citados hasta el 602 y como suplentes hasta el 627.

Auxiliares de Fomento.—Ayer han finalizado los exámenes para realizar el primer ejercicio todos los opositores presentados.

El Tribunal se dedicará durante unos días a calificar los ejercicios de todos los concursantes.

EXAMENES EN LA ACADEMIA GENERAL MILITAR

ZARAGOZA, 5.—**Aprobaron el ejercicio previo.**—Don José Carravedo García.

Aprobaron el tercer ejercicio práctico.—Don Juan Román García Consuegra, don Evaristo Alvarez de Sotomayor, don José Fernandino Pérez, don José María Villar de Imaña, don Guillermo García Fernández, don Ramón Esquirós de los Hilos, don Eduardo Comas García, don Esteban Faci Muñoz, don José Reina Piñeiro, don Francisco Castro Adelantado, don Jesús Araújo Rodríguez, don Jorge García de Pruneda, don Luis Peláez Campomanes, don José Fullana Pons, don Luis Serena Guiscafré, don José Lechuga González, don Angel Pagés López-Guerrero, don Fernando Sánchez Mesas, don Fernando Coca Piñera, don Enrique Esparza Goñi, don José Montagut de las Moras, don José Rubio Gutiérrez.

Aprobaron el primer ejercicio.—Don José Molina Múgica, don Juan Barroso Blázquez, don Jaime Iborra Carratalá, don Pascual Equisoain Costaire, don Carmelo Mínguez Gil, don Francisco Tapia Fuentes, don Ricardo Vázquez Figuera, don Mariano Piña Fuster, don José Pastor de Riva Rivero, don Alfonso Fernández Fourner, don Dionisio Tejel Ves, don Francisco Ruiz Nuño, don Luis Zabaleta Campos, don Nemesio Díaz Corvenzana, don Mariano Sánchez Pinilla, don José Pelufo Castany, don Fernando Santiago Díaz de Mendevil, don Juan García Trojo Garibaldi, don Leandro Pérez Cossio, don Alfonso Fenollera González, don José Gutiérrez Cañas, don Ignacio Ulibarri Lacarra, don Antonio Barachina Gardé, don Jesús Ortego Grahit, don Luis Lledó Hermosilla, don Francisco Castell Adrianséns, don Enrique del Pino Juanena, don José Luis Buesa Cruz, don Julio Uceda Gascón, don Bartolomé Llompart Ginard, don José Orbaños Contreras.

Aprobaron el segundo ejercicio.—Análisis (Coeficiente, 4), y Dibujo (Coeficiente 3).—Don Mariano Llorente Herrera, 5'00 y 5'00; don Emilio Barleta Vilches, 5'50 y 5'00; don José Borra y de Vega, 6'25 y 5'50; don Fernando Celdrán Torrecilla, 5'00 y 5'25; don Carlos Ferrando López, 5'75 y 6'00; don Juan José Oña Alonso, 7'00 y 5'25; don Mateo Riera Escandel, 6'00 y 5'00; don Luis Ocasar Blanco, 5'00 y 5'00; don Rodrigo del Hoyo Adrover, 6'50 y 5'50; don Luis Carmona Fábregas, 7,00 y 6'50; don Jaime Carmona Fábregas, 5'00 y 5'50; don Ricardo Rivera Cebrián, 5'50 y 5'50; don Juan Luis Noailles Puyol, 6 y 5'25; don Raimundo Anadón Lledó, 7'00 y 5'25; don Jesús Cádiz Navarro, 5'50 y 5'00; don Bonifacio Pérez Calvo, 5'00 y 5'00; don Angel González Miranda, 6'50 y 5'00; don Pedro Peiro Basterrechea, 6'50 y 5'25; don Andrés Talavera Arias, 5'75 y 7'00; don Estanislao Gómez Landero, 6'75 y 5'50; don Juan Lloréns Borjes, 6'75 y 6'00; don Marcial Cadilla Juncal, 6'50 y 5'00; don Jesús Lázaro Guilarte, 7'00 y 5'00; don Miguel Redondo Correa, 6'50 y 5'50; don Juan Benjumea Vázquez Limón, 5'75 y 5'10; don José Andrés Velasco, 7'00 y 5'00; don Jerónimo Forteza Bover, 650 y 5'25; don Manuel Alonso Cabeza, 6'00 y 5'75; don Jesús Población Sánchez, 7'00 y 6'00.

CHAMPAGNE VEUVE CLICQUOT PONSARDIN REIMS
Fiel a su tradición secular, esta Casa sirve siempre los deliciosos vinos de sus afamados viñedos de la Champagne.

INGENIEROS INDUSTRIALES
Todos los bachilleres del grado elemental deben pedir reglamento y detalles de esta carrera a la
Academia Peñalver, Arenal, 26, Madrid.
Disponemos del mejor internado. Clases todo el año.

GRANJA FLORIDA
PLAZA DEL CALLAO
HELADOS NAPOLITANOS
Cassata, Spumoni.
GRANIZADOS DE NARANJA Y LIMON

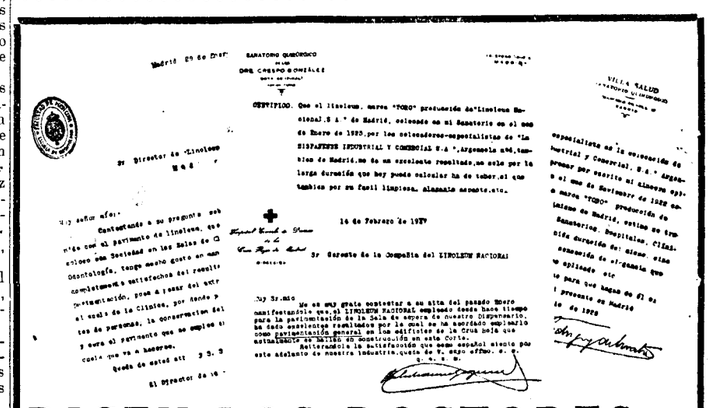

DICEN LOS DOCTORES...

...el LINOLEUM NACIONAL me da un excelente resultado por su larga duración, fácil limpieza y elegante aspecto. Es un pavimento ideal para Sanatorios, Hospitales, Clínicas, etc., complaciéndome por ello en hacer una sincera recomendación de dicho producto.—Doctor don Andrés Crespo.—Goya, 96.—Madrid.

...se trata de un pavimento ideal para Sanatorios, Hospitales, Clínicas, etcétera, no sólo por la indefinida duración del LINOLEUM NACIONAL, sino igualmente por su fácil limpieza, sensación de elegancia que proporciona, etc.—Doctor don Tomás Rodríguez de [illegible]—Sanatorio Quirúrgico «Villa Salud».—Francisco Silvela, 50.—Madrid.

...he de resaltar, además de la duración del LINOLEUM NACIONAL, su fácil limpieza, aspecto elegante, etc., siendo ello un motivo por el cual ha de generalizarse su empleo en España, a igual que se hace desde muchos años en el extranjero.—Doctor don Jesús Mata Rumayor.—Sanatorio Marítimo «Cantabria».—Santander.

Si los médicos prefieren el LINOLEUM NACIONAL por ser más higiénico, limpio, duradero y elegante, siga usted su ejemplo, prefiérala usted, pues va usted en buena compañía. Pídanos hoy mismo el interesante folleto «La Belleza y la Comodidad de su Hogar», que le remitiremos gratuitamente a vuelta de correo.

LINOLEUM NACIONAL, S. A.
N.º 1 Apartado 979.—Madrid
Sírvanse enviarme gratis el folleto «La Belleza y la comodidad de su Hogar».
Nombre .....
Dirección .....
.....
Pueblo ..... Prov. .....

AGUAS DE
MONDARIZ
FUENTES DE GÁNDARA Y TRONCOSO
Propiedad de los Sres. Hijos de Peinado
Riquísima agua de mesa gaseada naturalmente.
Contra el artritismo, la diabetes, desnutrición, obesidades diversas, enfermedades del aparato digestivo, anemia y neurastenia.

De venta en todas las farmacias, droguerías, hoteles, depósitos de aguas minerales, restaurantes y coches-camas de todos los trenes.

—Ese hombre está furioso. Asaba de decirme que me ahorque...
—Sí; cuando se pone de ese modo no hay más remedio que llevarle la corriente.

(*Passing Show*, Londres.)

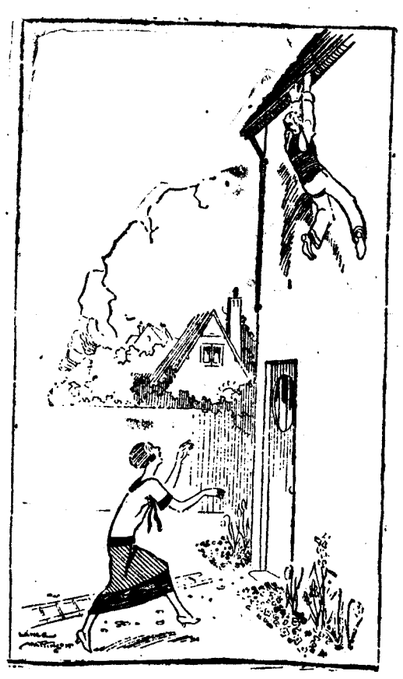

LA MUJER.—Espera ahí colgado un momento mientras yo corto estas flores, no las vayas a chafar.

(*London Opinion*, Londres.)

—Papá, hoy habla el periódico de la cadena de oro que regalaste a mamá por su cumpleaños.
—¿Sí? ¿Y qué dice?
—Que se gratificará a quien la devuelva.

(*Meggendorfer Blätter*, Munich.)

—¿Por qué le has pegado?
—Porque es más pequeño.

(*Passing Show*, Londres.)

INFORMACION GENERAL DE PROVINCIAS

Choque de automóviles en Alginet. Hallazgo de un monumento funerario romano en Valencia. Se constituye en Valladolid el Comité cerealista permanente. Abundancia de sardina en Vigo. Comienza la feria de Palencia.

FIN DE LA ASAMBLEA DE EMPLEADOS MUNICIPALES EN TOLEDO

El nuevo Instituto de Alicante

ALICANTE, 6.—La Diputación ha acordado contribuir con 30 000 duros para la *construcción del nuevo Instituto*. Se gestiona del Ayuntamiento igual donación. El resto hasta las 600.000 pesetas será costeado por el ministerio de Instrucción pública.

Se ha constituído una Empresa para la construcción del ferrocarril eléctrico de Alcoy, Cocentaina y Muro, que representará una gran mejora para la importante comarca que ha de atravesar.

Multa a un ganadero

ALMERIA, 6.—El gobernador civil ha multado con 500 pesetas al ganadero don Diego Zaballos, de Madrid, por enviar los novillos que se lidiaron el domingo último con certificados acreditativos de menor de edad de la que realmente tenían.

El monumento a San Juan de la Cruz

AVILA, 6.—Se activan los trabajos con el fin de inaugurar en el mes de septiembre el monumento a San Juan de la Cruz, que se levantará en la plaza principal de Fontiveros, pueblo donde nació el Santo.

El escultor pontificio don Ricardo Fort ha terminado la imagen, que es de verdadero gusto. Por los talleres del escultor han desfilado la Junta gestora del monumento, Comisión del Sindicato obrero católico de San Juan de la Cruz y otras personas.

La Junta, presidida por el marqués de San Juan de Piedras Albas, trabaja activamente y en breve firmará el contrato con una casa fundidora, la cual terminará la obra en un plazo de dos meses.

Regresan las autoridades de Barcelona

BARCELONA, 6.—El gobernador civil ha regresado de su viaje de recreo a Mallorca, con las demás autoridades y familias que visitaron aquella isla.

Manifestó que estaba encantado de las atenciones que les prodigaron y de los maravillosos paisajes que contemplaron durante su excursión.

En el buque, comieron con las autoridades de la isla, que expusieron el deseo de que el Gobierno apruebe la solicitud que se le ha hecho de que se establezca el correo diario de las Baleares con la Península.

—En el expreso de Francia marchó para Cannes el infante don Alfonso de Borbón.

—En el colegio de Bonavivon, de los Hermanos de la Doctrina Cristiana se clausuró el curso de Geografía e Historia de América.

Pronunció una interesante conferencia el catedrático de esta Universidad, doctor Pérez Agudo, que trató de la civilización española en América.

En el despacho de la Alcaldía se ha firmado la escritura de pago de una casa, a que afecta la reforma que se realizará en la Plaza de España. El precio de la casa es de 75.000 pesetas.

El conflicto del arte textil

BARCELONA, 6.—Regresó de Manresa el delegado regional del Trabajo, quien fué a dicha ciudad para estudiar la cuestión existente entre los patronos y obreros del arte textil. El conflicto no está aún resuelto, pero se confía llegar pronto a un acuerdo.

Nuevo pabellón

BARCELONA, 6.—En el Asilo de San Rafael, que en esta ciudad tienen las hermanas hospitalarias del Sagrado Corazón de Jesús, se inauguró un nuevo pabellón. En este asilo encuentran asistencia más de 120 niñas escrofulosas, lisiadas y raquíticas.

—A mediodía comenzaron a salir los gigantes que preceden a la procesión del Corpus, que se verificará mañana.

La señora de Mac-Mahón, herida

BILBAO, 6.—En la carretera de Francia, el automóvil que ocupaba doña Carolina de Mac-Mahón, concejal de este Ayuntamiento, y su hija Sofía, chocó contra un árbol, por haber estallado el neumático de una rueda. La señora de Mac-Mahón sufrió la fractura de una pierna; su hija, heridas en la cabeza, y una doncella que las acompañaba ha sufrido conmoción cerebral.

El chofer se hirió levemente en la boca. Los heridos fueron traslados a Bayona. Para esta ciudad salieron el marqués de Mac-Mahón, don Ramón de la Sota, y su señora. Se reciben noticias de que mejoran los heridos. Reconocida la señora de Mac-Mahón, se ha visto que su fractura no tiene tanta importancia como se temía al principio.

Un homenaje

BURGOS, 6.—En la villa de Sargentes de la Lora se verificó el acto de descubrir la artística placa que da el nombre del Vicepresidente de esta Diputación, don Manuel Gaitero Gil, a una de las principales calles de la localidad.

Hubo antes una misa de comunión, a la que asistió el pueblo todo y las autoridades al frente. Por la tarde se celebró una velada, en la que hicieron uso de la palabra diversos oradores, todos los cuales encomiaron los motivos de gratitud que aquel vecindario debe al señor Gaitero Gil. Este fué aclamado con gran entusiasmo.

El vuelo alrededor del mundo

CADIZ, 6.—Procedente de Sevilla llegó, en automóvil, el aviador comandante Gallarza, quien con Franco, Ruiz de Alda y Rada marcharon para inspeccionar el avión, que emplearán en el vuelo alrededor del mundo. Hoy realizarán pruebas de los aparatos de cálculo a bordo del «hidro» que trajo a Franco desde los Alcázares. Varias entidades de la ciudad preparan un homenaje popular a los aviadores.

—La Real Academia Hispano Americana acordó en la sesión de hoy nombrar académico al ministro de Trabajo, señor Aunós, a quien le será entregada la placa por una Comisión que marchará a Madrid.

El padre Zacarías a Coruña

CORUÑA, 6.—La Comisión organizadora de la coronación canónica de la Virgen de los Dolores estuvo en Santiago para visitar al Arzobispo. Este les ofreció su apoyo incondicional. Se acordó en principio que la coronación se efectúe el 29 de agosto del año próximo.

El Arzobispo, padre Zacarías Martínez, hará su entrada oficial en Coruña el día 24 del corriente. Se le prepara un grandioso recibimiento.

Las prácticas del "Almirante Cervera"

FERROL, 6.—Ha constituído un rotundo éxito para la técnica naval española la prueba de resistencia que realizó el nuevo crucero «Almirante Cervera». Navegó hasta la altura de San Sebastián a regímenes de 60.000 y 40.000 caballos. Cuando llegó a la entrada de San Sebastián, saludó a esta ciudad con las sirenas.

Estas pruebas vinieron a poner de relieve una vez más el valor de la industria española, ya que toda la obra de ingeniería, maquinaria y construcción es enteramente nacional desde el más simple remache de las planchas, hasta la más complicada pieza de ingeniería naval. Los técnicos son felicitadísimos.

—En viajes de prácticas salieron para diferentes puntos de España, los alumnos de la Academia de Ingenieros navales, acompañados de sus profesores.

Salvada por dos soldados

FERROL, 6.—Desde lo alto de la muralla del muelle de Fuentelonga, contigua al cuartel de Nuestra Señora de los Dolores, se cayó al mar una mujer llamada Francisca Ojén.

Dos soldados de Infantería de Marina que presenciaron el accidente, consiguieron salvarla, aunque la recogieron en grave estado, pues presentaba varias heridas de importancia.

—En la carretera de Finisterre, un automóvil de la matrícula de esta provincia, que conducía su propietario don Manuel Jerez, atropelló a una anciana llamada Manuela Abella, en el momento en que ésta cruzaba el camino para dirigirse a su casa. Fué recogida en lastimoso estado.

—Cuando discutían la propiedad de unos *terrenos, se agredieron en la parroquia del* Agedo los campesinos Antonio Rodríguez y Pedro Sampier. El primero resultó muy mal herido en la cabeza.

—Al finalizar la romería que se celebraba en Nogueral, los mozos de distintas parroquias la emprendieron a tiros. Varios de los contendientes han sido detenidos por la Benemérita.

Una Semana Sericícola

GRANADA, 5.—En el edificio de la Alhóndiga se ha inaugurado la Semana Sericícola, como final del curso experimental celebrado sobre crianza del gusano de seda, al que han concurrido numerosos alumnos.

A la inauguración del curso, asistieron las autoridades y representantes de las Comisarías regias de la seda. Numeroso público presenció las experiencias.

En breve llegarán el comisario regio de la seda y otras personalidades para presidir el reparto de premios, que ha de celebrarse en el Ayuntamiento, y además, al acto de propaganda que tendrá lugar en el salón regio.

Tormenta de piedra

GUADALAJARA, 6.—Comunican de Albacete de Zorita que a las ocho de la noche descargó sobre aquel término una terrible tormenta de granizo, acompañada de fuerte vendaval, que ha dejado totalmente asoladas las cosechas de cereales. Las mismas noticias se reciben de otros *pueblos de la comarca, como los de* Almonacid de Zorita y Zorita de los Canes. Las pérdidas ocasionadas sólo en el primero de aquéllos ascienden a más de 800.000 pesetas, pues la piedra ha destrozado por completo las cosechas. La situación de aquel vecindario eminentemente agrícola es tristísima.

El Príncipe de Asturias a La Granja

LA GRANJA, 6.—Se espera para en breve la llegada del Príncipe de Asturias, que se propone pasar aquí una temporada.

Le mata por una partida de dominó

MALAGA, 6.—En la barriada de Churriana, al discutir sobre una jugada de dominó, José Carrasco Martín disparó un tiro contra Cristóbal Trujillo Martínez. Le mató instantáneamente.

—El joven Aniceto Martínez Martín adquirió una pastilla de sublimado y se la echó al mismo boleillo en que tenía unos caramelos. Distraídamente se llevó a la boca la partilla de sublimado y falleció a las pocas horas.

El ministro de Checoeslovaquia a Madrid

MALAGA, 6.—En e lrápido marchó para Madrid el ministro plenipotenciario de Checoeslovoquia.

—Comunican de Fuente Piedra, que reparadas las averías, emprendió el vuelo el *aparato que aterrizó violentamente* el día 2 del actual. El aparato iba pilotado por el suboficial Cappa y el mecánico Alvarez.

Se celebró la Asamblea hullera

OVIEDO, 6.—A las once de la mañana se ha reunido en la Diputación la Asamblea regional de fuerzas vivas, para tratar del problema hullero. Asisten casi todos los alcaldes de la provincia, la Unión Patriótica y muchos particulares, que llenaban el salón y aun ocupaban los alrededores del edificio.

Después de un discurso del presidente de la *Diputación*, señor Pumariño, habló el señor Uría, de la Junta de defensa de los intereses hulleros, que pidió la adopción de conclusiones que resuelvan el problema, a base, principalmente, del Arancel.

Los señores *Madera*, del Sindicato católico de mineros, y Llaneza, del Sindicato socialista, expusieron la situación angustiosa de los obreros, que defienden su hogar y la vida regional.

El señor Buylla (D. J.), se quejó de que las industrias españolas no consumen carbón nacional.

El señor Aza pide la elevación del Arancel y la persecución del contrabando.

El señor Pumariño levantó la sesión y se pasó a redactar las conclusiones.

Parece que se acordará: Pedir la elevación del Arancel, y solicitar que el ministrro de Fomento visite Asturias para estudiar el problema sobre el terreno.

El gobernador saldrá esta tarde para Madrid con las conclusiones.

La feria de Palencia

PALENCIA, 6.—Hoy se celebró el primer día de feria con gran animación. El Ayuntamiento asistió en corporación bajo mazas a los cultos de la Catedral. Las calles se hallan vistosamente engalanadas para la procesión del Corpus, que se celebrará mañana. Esta tarde dió un brillantísimo concierto la Orquesta Sinfónica, de Madrid.

Dos atropellos

SAN SEBASTIAN, 6.—En la carretera de Irún a Fuenterrabía, una camioneta de reparto de pan, atropelló al niño Enrique Torota Jiménez, de seis años, fracturándole la pierna izquierda.

—En esta capital, un autocamión arrolló a Pilar Humzueta, de tres años, causándole varias heridas y conmoción cerebral.

El Corpus en Sevilla

SEVILLA, 6.—Con motivo del Corpus se celebró en la Catedral la fiesta de vísperas del Santísimo, concurriendo el Cabildo catedral. La Basílica metropolitana ha sido exornada como se acostumbra para estas solemnidades, revistiéndose las columnas con tapices rojos. En la puerta de los Reyes se ha instalado un estrado de damasco rojo para el acto de mañana, al que concurrirán las autoridades.

A mediodía repicaron las campanas de la Giralda, anunciando vísperas y por la tarde se cantaron las vísperas.

Las calles del itinerario que recorrerá la procesión aparecen adornadas y la iluminación esta noche es espléndida. Hay muchos balcones engalanados para optar al concurso, sobre todo en la calle de Sierpes y plaza del Salvador hay verdaderas preciosidades de balcones artísticos. Las fuerzas de la guarnición cubrirán la carrera. La procesión saldrá a las nueve para recogerse a las doce.

—Durante el día de hoy descargó una tormenta en la ciudad con copiosa lluvia. A última hora el tiempo es propicio y mañana créese lucirá un día clásico sevillano que realzará la festividad del Corpus.

El embajador de Cuba

SEVILLA, 6.—El sábado próximo llegará a Sevilla el embajador de Cuba en España, señor García Kholy, para hacerse oficialmente cargo de los terrenos en donde se está levantando el pabellón cubano dentro del recinto de la Exposición Iberoamericana.

El Cardenal de Tarragona, mejorado

TARRAGONA, 6.—Una Comisión de tarraconenses compuesta por el maestro José Gols, director del Orfeón leridano, mosén Ritot, maestro organista de la Catedral y don Pablo Ricomá, así como otras personas, estuvieron en la villa Collbató, al pie de la montaña de Montserrat, para examinar el magnífico órgano que allí se construye a expensas del multimillonario yanqui Mr. Deering, quien dejó en testamento una gran cantidad para legar este órgano a la Catedral de Tarragona.

En Collbató los comisionados encontraron al Cardenal Arzobispo, doctor Vidal y Barraquer, quien también presenció las pruebas del monumental instrumento, que dentro de pocos meses contribuirá a la grandeza de la sede tarraconense.

Los excursionistas se mostraron encantados del órgano y llenos de alegría por haber visto al Cardenal Arzobispo, notablemente mejorado de su dolencia.

La Asamblea de funcionarios municipales

TOLEDO, 6.—Esta mañana se celebró la sesión de clausura de la Asamblea de funcionarios y obreros municipales, con asistencia de las autoridades locales. Fueron aprobadas las conclusiones siguientes: Expresar su reconocimiento al Gobierno por las disposiciones que ha dictado en favor de los funcionarios y obreros municipales; celebrar anualmente el día 25 de mayo, en conmemoración del «Día Municipal» y de la constitución de la Federación de funcionarios y obreros municipales; pedir al Gobierno la equiparación de los sueldos y jornales de empleados municipales a los de los funcionarios del Estado; creación de un Colegio de Huérfanos, *subvencionado por los Ayuntamientos* y solicitar la fundación de una Escuela Nacional de funcionarios municipales, al amparo de los Poderes públicos.

—En la Residencia de Artistas se ha celebrado hoy un banquete de despedida en honor de los asambleístas municipales. Se pronunciaron cariñosos brindis por las autoridades y algunos asambleístas. A propuesta del gobernador civil, la Mesa de la Asamblea pasó a cumplimentar al Cardenal Primado.

—Se ultiman con gran actividad los preparativos de las fiestas del Corpus. Se ha instalado ya el monumento grande, en el cual será colocada mañana, después de celebrada la procesión eucarística, la artística custodia de la Catedral, para la veneración del Santísimo durante el octavario del Corpus. El turno de vela estará a cargo de las Asociaciones religiosas de las parroquias de la capital, a las que el doctor Segura dirigirá una fervorosa plática.

Imitador de estrellas detenido

VALENCIA, 6.—En el teafro Olimpia, donde actúa un imitador de estrellas, se produjo un fuerte escándalo por el desagrado del público ante la forma de producirse el artista en escena. Entre éste y los espectadores se cambiaron duras frases y el imitador de estrellas fué detenido.

Choque de automóviles

VALENCIA, 6.—En la carretera de Alberique, a dos kilómetros de Alginet, chocaron dos automóviles. Uno de los conductores, don Ricardo Juan, vecino de esta ciudad, resultó con graves heridas en la pierna, así como su mecánico. Ambos quedaron hospitalizados.

—Se clausuró la segunda «taula» de poesías valencianas en el Ateneo Mercantil. Concurrieron 20 poetas. En el acto leyeron unas *poesías las señoritas* Cortina y Canto, y cerró el acto con un discurso el presidente de la Cámara de Comercio, don Ignacio Villalonga.

—Según costumbre, esta mañana se dis*paró una traca de tres mil metros* y esta noche, en la plaza de la Virgen, espléndidamente iluminada y ante miles de oyentes, dió un concierto la Banda Municipal.

Un yate que fué del Káiser

VALENCIA, 6.—Ha anclado en el puerto el yate de recreo propiedad del barón Alberto Tassini. El barco perteneció al Káiser.

—La medalla de oro ofrecida por un periódico al torero que mejor actuara en la corrida de la Asociación de la Prensa, ha sido concedida a Enrique Torres, que de 3.057 votos, ha obtenido 1.901.

Hallazgo de restos humanos

VALENCIA, 6.—En las excavaciones del alcantarillado de la calle del Altar de San Vicente han sido hallados gran cantidad de huesos humanos que se suponen proceden del antiguo cementerio de la Congregación de San Felipe Neri. También se encontró un monumento funerario romano.

—En breve se filmará una película de los establecimientos benéficos de esta ciudad. La Junta de Protección a la Infancia y el Ayuntamiento subvencionan la película con 10.000 pesetas.

—En una casa de la Gran Vía de Ramón y Cajal hizo explosisión un hornillo de gasolina. Las llamas prendieron en las ropas de la joven Carolina Campoy. A los gritos de socorro acudió Amparo Espinós, que logró apagar las llamas. Ambas muchachas recibieron quemaduras de pronóstico grave.

Comité cerealista en Valladolid

VALLADOLID, 6.—A las diez de la noche terminó la sesión celebrada por la Comisión organizadora del primer Congreso cerealista, en cumplimiento del mandato de la sesión última plenaria de dicho Congreso para constituir un Comité permanente que radicará en Valladolid, y que integrarán representaciones de toda España, que serán técnicas, agrícolas y varias.

Serán éstas: dos ingenieros agrónomos, uno de Montes, un jurisconsulto que designará la Academia de Jurisprudencia, Cámaras Agrícolas, Confederación Nacional Católica Agraria, Federación de Sindicatos Católicos Agrarios de Valladolid, Asociación de Ganaderos, Instituto Agrícola Catalán de San Isidro, Sindicato Central de Aragón, Cámara de Comercio de Valladolid, Asociación de fabricantes de harinas y Confederación Hidrográfica.

El Comité redactará ahora el oportuno reglamento.

Abundancia de sardina

VIGO, 6.—Después de tres días de escasez de sardinas, hoy trajeron las embarcaciones dedicadas a esa pesca más de mil cestas, que fueron vendidas a buen precio. Casi toda la mercancía fué adquirida para las fábricas de conservas.

Conciertos en Zaragoza

ZARAGOZA, 6.—La Sociedad Filarmónica prepara cuatro grandes conciertos durante los días 11, 12, 13 y 14. Los dos primeros días actuarán el Orfeón pamplonés y la Orquesta Sinfónica, de Madrid, que dirige el maestro Arbós, interpretándose la famosa «Misa», de Beethoven. Los días 13 y 14 actuará solamente la Sinfónica de Madrid.

—Don Alejandro Grasa, recaudador de contribuciones de Egea, herido en el accidente de automóvil de Pinseque, falleció esta mañana. Los demás heridos, mejoran.

Nombre siempre EL DEBATE al dirigirse a sus anunciantes

FIGURAS DE ACTUALIDAD

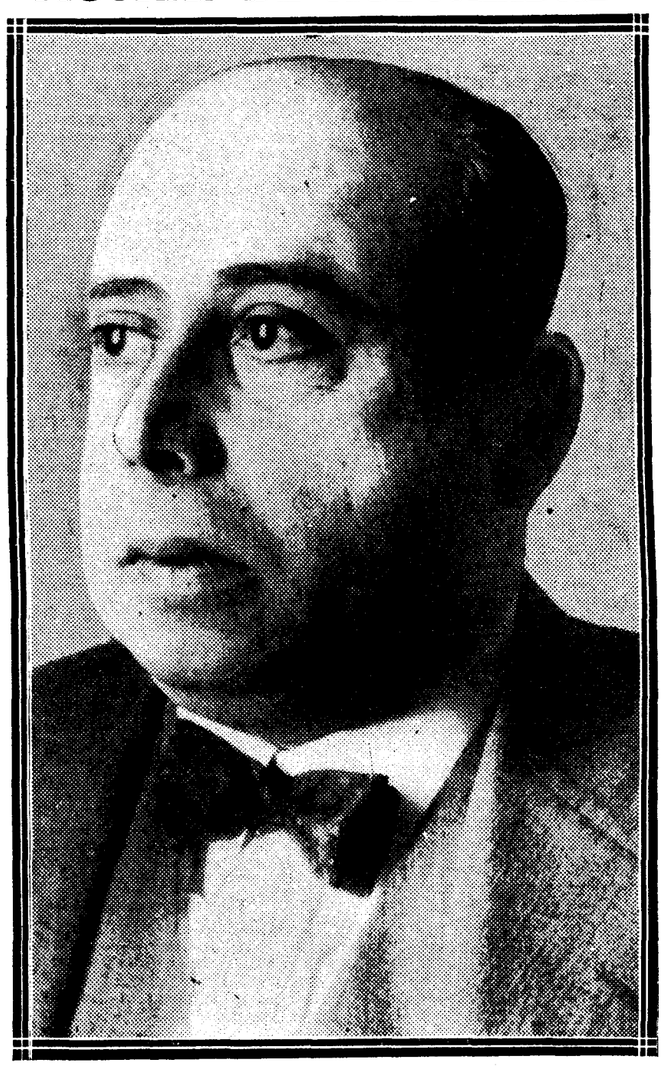

El doctor don José Sánchez Covisa, que ingresó ayer en la Academia de Medicina.

Don José Sánchez-Covisa, ilustre dermatólogo, es catedrático de la Facultad de Medicina de Madrid desde 1926. Discípulo de Alonso Sañudo y de Azúa, ingresó en 1904 en la Beneficencia municipal y años después en la Beneficencia provincial; en esta última se ha dedicado preferentemente a la Dermatología. Ha dirigido varios años la sala de leprosos del Hospital de San Juan de Dios. Sus obras sobre investigaciones dermatológicas, muchas hechas en colaboración con distinguidos discípulos, son numerosísimas. En 1920 fué elegido presidente del Colegio de Médicos y en 1921 de la Academia Médico-Quirúrgica.

Jiménez e Iglesias han llegado a Bassora

BASSORA, 6.—Los aviadores españoles Jiménez e Iglesias han llegado hoy a esta población.

Un mecánico en Karachi

El jefe superior de Aeronáutica envió ayer un telegrama a Jiménez e Iglesias anunciándoles que se les envía por vía rápida un juego de válvulas y elementos de instalación y que pueden disponer del mecánico de la Hispano que se encuentra en Karachi, a donde fué con motivo del *raid*.

Este mecánico es el sargento Pérez, el que acompañó al infortunado Loriga en el viaje a Manila.

Los de Jerusalén, en Belgrado

Se han recibido noticias en la Jefatura Superior de Aeronáutica de que el comandante Riaño y el capitán Roa, de regreso de Jerusalén, han llegado a Belgrado sin novedad.

Wilkins hará en noviembre otro vuelo al Polo Sur

LONDRES, 6.—El aviador australiano Wilkins, que acaba de realizar un vuelo al Polo Norte, ha llegado a la capital inglesa esta tarde, siendo objeto de cariñoso recibimiento.

Ha manifestado que de no surgir en*torpecimiento, tiene el propósito* de salir el día primero del próximo mes de noviembre, con objeto de efectuar un vuelo sobre el Polo Sur.

EL PRIMER VUELO, DE 40 METROS

RUGBY, 6.—Organizado por los Centros aeronáuticos ingleses se celebrará el viernes un banquete de homenaje a míster A. V. Roe, el fundador de la caso Avro, constructora de aviones, que el día 8 hace veinte años fué el primero en volar en territorio inglés con un aparato de su invención.

Ese día Roe consiguió volar una distancia de 40 metros a 60 centímetros del suelo.

Sin embargo, su hazaña más notable ha sido el acierto que le guió en la construcción de su aparato, que es, en esencia, el mismo que se ha empleado durante muchos años hasta el punto de que el avión Avro es el que más se ha construído desde que la aviación existe.

DE MARRUECOS

SANJURJO EN TETUAN

TETUAN, 6.—A las diez de la noche de ayer llegó a esta ciudad el general Sanjurjo, que se posesionó inmediatamente de su cargo.

Despachó los asuntos pendientes.

Procedente de Tánger ha llegado en visita de inspección el Obispo de Gallípolis, acompañado del comisario de la misión franciscana padre Alcorta. Marchó, también a realizar una inspección en Villa Sanjurjo, el teniente vicario de las fuerzas militares don Pedro Rubio.

—Cuando marchaba a Xauen el camión correo, al llegar a las cercanías de la posición de Yeruta se rompió la dirección del vehículo, que volcó aparatosamente. En el accidente resultó muerto el cabo del Grupo de Regulares Indígenas de Ceuta, Juan Santos Gómez, y heridos otro cabo del mismo Cuerpo, Desiderio Sandoval, sargento José Bahamonde y cabo cartero del Tercio Arturo Baquero.

Acudieron rápidamente en su auxilio médicos de los campamentos inmediatos.

—En la cabila de Beni Ider se ha presentado una plaga de ratas, que causan *grandes* destrozos en los sembrados. Salieron para dicho punto una comisión de médicos y veterinarios de Intervenciones Militares que han dispuesto las medidas necesarias para la desratización.

MANCHAS DE LANGOSTA

MELILLA, 6.—Los agricultores de Afso y Dar Drius han visto pasar por aquellos lugares unas manchas de langosta procedentes de la zona francesa y en dirección a Alhucemas.

—De Tetuán llegaron tres aparatos en vuelos de prácticas.

—Ha llegado el arrendatario de las minas de Afrau, don Juan Clavarriaga. Este marchó a dicho lugar, donde en breve empezarán los trabajos de explotación. Existe el propósito de construir un embarcadero.

—Se ha reunido la Comisión organizadora de la Feria Hispanomarroquí, que se celebrará durante los festejos.

INCENDIO A BORDO

MELILLA, 6.—El vaporcito pesquero *San Manuel* sufrió un incendio, que, al parecer, lo produjo un individuo que entró en el barco con objeto de apoderarse de algún efecto, y al encender una cerilla produjo la explosión de carburo. Dicho individuo se escapó, ignorándose de quién se trata.

Inmediatamente acudieron marineros de la Compañía del Mar y bomberos municipales, que procedieron a echar a pique al *San Manuel*.

Ha marchado a Tetuán y Larache un grupo de escuadrillas, que realizará vuelos de prácticas.

Se ha dispuesto que todas las escuadrillas de Marruecos efectúen vuelos por toda la zona como prácticas.

El nuevo coronel de la primera media brigada de Cazadores, don José Miaja, marchará en la presente semana a Tensamán para revistar las fuerzas.

LAS OPERACIONES PROYECTADAS EN LA ZONA FRANCESA

RABAT, 5.—El alto mando francés, no queriendo que las tropas de ocupación pierdan el entrenamiento militar, ha organizado algunas operaciones de amplios vuelos, con el fin de apresurar la penetración pacífica y el desarrollo de la riqueza en las regiones en donde el *protectorado* no ha podido aún realizar satisfactoriamente sus planes. Entre los territorios en que tales movimientos se efectuarán, con carácter de grandes maniobras, a las órdenes de los generales Vidalón y Freyjdenberg, serán los del Atlas-Medio entre Uanizert y Alemsid y la comarca de Tafilete.

Se espera obtener una mejor explota*ción de los recursos hidráulicos* y una mayor facilidad para la realización del proyecto del ferrocarril transahariano, como resultado práctico inmediato de estas actividades del ejército de ocupación durante el verano de 1928.

NOTAS POLITICAS

Impresión de Guadalhorce sobre el conflicto hullero

El ministro de Fomento hizo anoche a los informadores, requerido por éstos, después del Consejo, unas declaraciones claras, concisas, sobre la crisis de la producción hullera, que pueden resumirse así:

—Con todo, hay que congratularse de que el 95 por 100 de la producción natural esté colocado. En relación con los demás aspectos de la crisis mundial de la explotación y el mercado de la hulla, estamos en situación favorable. El Consejo del Combustible trabaja y seguirá trabajando con toda energía en la aplicación del estatuto que será tanto más eficaz — definitivamente eficaz —cuanto descubra y precise las inobservancias e infracciones al mismo. Espero que con las primas acordadas en el Consejo de esta noche, de una parte y de otra, con el ofrecimiento de algunas industrias de utilizar el «stock»—las cien mil o más toneladas—sobrante en Asturias, no obstante estar autorizados para consumir carbón extranjero, desaparecerá la alarma. Sobre que la atención que el Gobierno ha concedido a las obras públicas de Asturias, resolviendo entre otros expedientes, el de desviación del *ferrocarril de Santillana, permitirá en* todo caso que no quedarán obreros parados.

Interrogado el ministro sobre si accedería a visitar la cuenca hullera, contestó:

—El Gobierno no ha deliberado sobre eso, ni ha recibido tal proposición.

Despacho con el director de Marruecos

A pesar de su indisposición, terminado el Consejo, el presidente pudo despachar con el director general de Marruecos y Colonias, quien le dió cuenta de extensos despachos recibidos de París alusivos a la Conferencia sobre Tánger.

Las primas y la construcción naval

Por real orden de Marina, inserta en la *Gaceta* de ayer, se requiere a los constructores nacionales para que en el plazo de quince días, presenten a la Dirección general de Navegación la reclamación de sus derechos a las primas que puedan corresponder por obras ejecutadas, pasado el cual se procederá a hacer en firme el prorrateo que previene el real decreto-ley de 21 de agosto de 1925.

Tratados de arbitraje

La *Gaceta* de ayer publica los tratados de Conciliación, arreglo judicial y arbitraje, firmados por España con Bélgica, en Bruselas, el 19 de julio de 1927; con Portugal, en Lisboa, el 18 de enero del año actual, y con Dinamarca, en Copenhague, el 14 de marzo último.

Concurso editorial

El ministerio de Instrucción pública ha abierto un concurso público para la impresión, encuadernación y venta de los libros de texto que se han de publicar *para uso de los alumnos del* bachillerato. A este concurso que propone tiradas desusadas en España, de 40.000 y de 35.000 ejemplares, se proponen acudir, según hemos oído, algunas de las principales casas editoras de Madrid y de Barcelona. El concurso será resuelto por una Comisión de altos jefes de varios ministerios y la adjudicación *definitiva estará reservada al ministro* de Instrucción.

Marina

Visitaron al ministro el general Suárez Inclán y el señor Barbón.

Conferencia de don Miguel Maura

SEVILLA, 6.—En el expreso llegó esta mañana de Madrid don Miguel Maura Gamazo. En la estación fué recibido por la Directiva del Ateneo y distinguidas personas de la intelectualidad sevillana. El señor Maura se hospeda en el Hotel Alfonso XIII, *en donde durante* el día recibió numerosas visitas y algunas comisiones del partido conservador sevillano. El señor Maura estuvo al mediodía en el Gobierno civil para saludar al señor Cruz Conde. Los periodistas le visitaron en el hotel y el señor Maura concretó su opinión acerca del momento político actual que atraviesa España, diciendo que es un deber de todo hombre público o de todo aquel que entre de nuevo en la política ponerse en contacto con la opinión con el fin de manifestar la transcendencia del momento presente. Más claro—añadió—es necesario que España viva el momento actual; otra cosa sería un lamentable error para todos.

A las diez y media de la noche en el salón de actos del Ateneo sevillano dió su anunciada conferencia. Asistieron al acto personalidades relevantes de Sevilla.

El señor Blasco Garzón pronunció breves palabras de presentación del orador y el señor Maura Gamazo desarrolló su conferencia con verbo muy elocuente.

Habló del actual momento político porque atraviesa España. Aludió a las conclusiones formuladas sobre el porvenir de nuestro país en el documento que se ha dado en llamar el testamento de don Antonio Maura. Dijo que hay que hacer vibrar el espíritu de ciudadanía del pueblo español para ponerle a tono con sus problemas fundamentales y para capacitarle a fin de que pueda resolver estos problemas.

La coronación de la Virgen de Guadalupe

UNA JUNTA Y UNA COMISION EJECUTIVA EN MADRID

Existe el propósito de organizar una peregrinación a aquel Monasterio

En el palacio de la infanta doña Isabel se ha celebrado la primera reunión de la Junta organizadora de la coronación de la Virgen de Guadalupe. Además de la infanta doña Isabel, asistió la infanta doña María Luisa.

El Cardenal Primado dió las gracias al Rey por el interés que ha demostrado por el curso de los trabajos, de tal forma que en reciente audiencia con el Soberano le prometió su asistencia al acto de la coronación, que se verificará el 12 de octubre.

Se refirió el doctor Segura al entusiasmo que ha podido advertir en las diócesis que ha visitado últimamente en pro de la coronación. Por ello afirmó que esta Junta en la capital de España era necesaria y hasta precisa para dar unidad a la organización.

La infanta doña Isabel propuso, y fué aceptado, que de la Junta general se escogiese otra más reducida, compuesta por personas de reconocida actividad, que se encargasen de los trabajos de propaganda, recolección de joyas y donativos, etcétera.

Tomando este acuerdo, el padre Villacampa explicó a los reunidos el origen y vicisitudes de la sagrada imagen.

La Junta de Madrid quedó formada como sigue:

Presidencia de honor: infantas doña Isabel y doña María Luisa, Cardenal Primado y Vicario general de la orden franciscana en España.

Presidencia efectiva: marqueses de la Romana; vicepresidencia, barones del Castillo de Chirel; secretario, padre Juan R. de Legísima, y vicesecretario, padre Federico Curieses; vocales: ministro de Instrucción pública, director general de Bellas Artes, señor Suárez Somonte, Obispo de Madrid-Alcalá, princesa de Hohenlohe, duques de Peñaranda, duquesa de Parcent, duque del Arco y duques viudos de Bailén y Nájera; marquesas de Velada, Moctezuma, Navamorcuende, Somosancho, Argelita e hijas, viudas de Camarena, de Comillas y Martorell y Camarena la Vieja; marquesas y marqueses de Borja, Riscal, Rafal, Castelar e hijas, Ibarra, Perales, Torneros, Casa Saltillo, Riffes, Valderrey, Casa Pizarro, Casa Real, Valderas, Valdefuentes, Villarrubia, marqueses de Torres de Mendoza y de la Vega Inclán; condesas de Monterrón, Vía Manuel, San Martín de Hoyos, viuda de Campogiro e hija, Guevara; condesas y condes de Adanero, Cortina, Cerragería, Villamediana, Torre Arias, Cedillo, Corbos, Moriles, Rodezno, Antillón, Puebla de Valverde y Gamazo; conde de la Quinta de la Enjarada; vizcondesas de Roda e hijos, Llanteno y Villandrando.

Señores Castillo, Vázquez Camarasa, Tortosa, Martín Calvario, González Plaza, don Florestán Aguilar y señora, doña Cándida y doña Rosa Granda, doña Concepción Beruete de Cerragería, doña Isabel Carrasco Basadre, don Francisco García Molinas, don Luis Martínez Kléiser, don Francisco Morales, don Jorge Vega Inclán y señora, don Luis Hurtado de Amézaga, don Vicente Pereda y señora, don Luis Menéndez de Luarca y señora, don Francisco Huertas, don Agustín Echevarría, don Luis Saavedra Patiño y señora, señorita Pilar Orellana, señorita Julia Orellana, doña Belén Caballero, viuda de Hurtado de Amézaga; don Manuel Nogales y señora, don Francisco Márquez de Prado y señora, don José Márquez de Prado y señora, doña Blanca de los Ríos, don Luis Menéndez Pidal y Alvarez, señores de Cavestany, don Manuel Plaza, señora e hijas, don José, don Nicolás y don Pedro Sanginés, don Antonio Herráiz, señora y familia, señora viuda de Montenegro, don José Cascales Muñoz, don Eugenio Hermoso, señora de Amézúa, señoritas de Sáinz, señorita Josefa Cañellas, señores de Narváez, don Enrique Pérez Comendador, don Mario G. Simancas y Pons y señora, don Antonio Garay y señora, don César de la Mora y señora, don Francisco Durán y señora, doña Corina Jovellar, viuda de Montes Sierra; señorita doña Eladia Urzáiz, don Reynaldo Manero e hijas, señorita Carmen Topete, señorita Juana Pardo, don Constancio de la Puente, don Gonzalo Montenegro, don Diego María Crehuet y doña Rosa Cáceres, viuda de Cisneros.

La Comisión ejecutiva

Presidida por el Cardenal Primado, se celebró una reunión, en la que quedó nombrada, según se había acordado en el palacio de la infanta doña Isabel, la siguiente Comisión ejecutiva:

Marqués de la Romana (presidente), barón del Castillo de Chirel, padre Carlos Villacampa, padre Federico Curieses, padre Legísima (secretario), duques de Bailén y Fernán-Núñez, duquesa viuda de Nájera, marqués de Valderas, marqués de Torres de Mendoza, condesa de Adanero, condes de Gamazo, don Federico González Plaza, doña Concepción Bernete, doña Narcisa Espinosa y doña Concepción Heres de Luarca.

Esta Junta ejecutiva se reunió ayer por primera vez en casa del marqués de la Romana. Acordó organizar una colecta grande en metálico y en joyas para la coronación de la Virgen. Se enviarán cartas circulares a domicilio y *se abrirán suscripciones en los periódicos*.

Los donativos podrán entregarse a cualquier miembro de la Junta, pero especialmente en casa del marqués de la Romana (Segovia, 11), de diez a once, y en la residencia de franciscanos de San Fermín de los Navarros y San Francisco el Grande. En los templos se fijarán grandes carteles anunciadores de esta colecta. Existe el *propósito* de intensificar mucho los trabajos durante este mes de junio.

Trató también la Comisión ejecutiva de organizar una gran peregrinación de Madrid a Guadalupe.

Termina el triduo en Toledo

TOLEDO, 6.—Hoy terminó el triduo celebrado en la Catedral en honor de la Virgen de Guadalupe. Por la mañana se celebró una misa en la capilla de la Virgen del Sagrario, en la que ofició el Cardenal Primado de pontifical. En el ejercicio religioso verificado por la tarde pronunció una brillante plática el doctor Segura; ofició también de pontifical en la Exposición del Santísimo y en la procesión que después se celebró hasta el altar de la Virgen de Guadalupe, levantado en la nave lateral del templo.

Librería general de Victoriano Suárez

PRECIADOS, 48.—MADRID.—CORREOS. APARTADO 32.

Textos y Programas para Universidades, Institutos y Escuelas Especiales. Casa especializada en el ramo de Derecho, Ciencias e Historia. Teléfono 11.334.

EL CIRCUITO AUTOMOVILISTA DE SAN SEBASTIAN

Se disputará una prueba para coches de fuerza libre y otra para vehículos de "sport". La Argentina, finalista en el concurso de "football" de los Juegos Olímpicos. La carre ra del Derby inglés.

AUTOMOVILISMO

El Gran Premio de San Sebastián

Tenemos a la vista los reglamentos de las dos pruebas de que consta este año el circuito automovilista donostiarra. La reglamentación es completamente nueva.

Con el VI Gran Premio de San Sebastián se abrirá este año el circuito de Lasarte a los coches de carrera, ya que esta prueba se regirá por la fórmula de *fuerza libre*.

La fecha de inauguración está señalada para el 25 de julio, época en que el veraneo donostiarra aparece luciendo sus mejores galas.

Los coches habrán de recorrer 40 vueltas al circuito, o sea una distancia total de 692 kilómetros 600 metros.

Del éxito de las inscripciones no podrá dudarse al saber que el Real Automóvil Club de Guipúzcoa concede una prima de salida de *dos mil pesetas* a todos los participantes que cubran un mínimum de dos vueltas. Esta indemnización inicial constituye por sí sola un estímulo magnífico para los concursantes, que ven de este modo cubiertos sus gastos. Pero aparte de esto, se conceden otros premios y primas importantes, a saber:

Copa de su majestad el Rey y 5.000 pesetas al ganador de la prueba, 3.000 pesetas al segundo y 1.500 pesetas al tercero. Una prima de 500 pesetas al coche que registre la vuelta más rápida y varias primas de 100 pesetas a los primeros de cada vuelta.

Aparte de esta clasificación general, habrá otra por categorías, concediéndose valiosos trofeos al primer coche de una cilindrada superior a 2.000 c. c. y al superior de 1.500 c. c., y menor de 2.000 c. c., superior a 1.100 c. c. y menor de 1.500 c. c. y menor de 1.100 c. c.

Como se ve, no puede estar dotado más espléndidamente de premios esta carrera, cuyos derechos de inscripción son de 100 pesetas, reembolsables a todos los que tomen la salida.

El plazo de inscripción termina el primero de julio y únicamente mediante el pago de derechos dobles se admitirán otras hasta el 15 de julio, pero éstas percibirán la mitad de los derechos al alinearse.

La Comisión deportiva del R. A. C. G. se reserva el derecho de admitir o rechazar las inscripciones de coches con arreglo a su exclusiva, criterio y sin ninguna apelación.

Será director de carrera don Juan Montojo y comisarios oficiales don Tiburcio Bea, don Antonio San Gil, don Federico Zappino y el delegado del Real Automóvil Club de España.

El Gran Premio de España

Cuatro días después, o sea el día 29, *se correrá el Gran Premio de España*, reservada para vehículos de *sport*.

Esta prueba tendrá lugar en dos partes de igual recorrido de 259 kilómetros 715 metros (15 vueltas al circuito), en la forma siguiente:

A.—Eliminatoria destinada a clasificar los vehículos que tomen parte en la prueba final.

B.—Una final con *handicap* determinado por la anterior eliminatoria y que establecerá la clasificación de la carrera.

En la prueba podrán participar los vehículos de la categoría de *sport* aprobada por la Asociación Internacional de Automóviles Club, comprendidos en las clases A a G, esto esto, a partir de 750 c. c. Las siete clases se subdividen en cuatro grupos.

El conductor que en cada grupo termine primero el recorrido de la carrera eliminatoria será proclamado vencedor de la eliminatoria de su grupo y recibirá un premio de 500 pesetas en metálico. Además de estos premios, vemos que se conceden las siguientes primas: 500 pesetas a cada vehículo que tome la salida y dé un mínimum de dos vueltas al circuito. A los cinco primeros vehículos de cada grupo, en cada vuelta, una prima de 100 pesetas.

El conductor que termine primero el recorrido de la final será proclamado vencedor del Gran Premio de España y recibirá una Copa de la Reina y 5.[illegible] pesetas en metálico; el segundo, recibirá 3.000 pesetas; el tercero, 1.500, y el cuarto, 500.

"Chrysler" adquiere "La Dodge"

NUEVA YORK, 30.—La Dodge Motor C.º ha sido adquirida por la Chrysler, Corporation, en 146 millones de dólares. De esta manera se ha formado la tercera de las grandes Compañías de Norteamérica en el ramo de automóviles, con un capital de unos 450 millones de dólares, según cálculo de los expertos de Vall Street.

JUEGOS OLIMPICOS

Argentina vence a Egipto por 6-0

AMSTERDAM, 6.—Hoy han luchado los equipos de Argentina y Egipto en partido de semifinal. Egipto inició el ataque, pero se estrelló contra la inquebrantable defensa de la Argentina, que contestó con un rapidísimo contraataque, terminando éste a los doce minutos de juego con un primer *goal* a favor del equipo americano. El portero del Egipto, que fué atacado repetidamente con violencia, opuso una brillantísima defensa, siendo muy aplaudido.

En el primer tiempo, el juego se desarrolló casi siempre delante de la portería del Egipto. A los veintidós minutos, los argentinos se apuntaban un tanto y a los veintinueve minutos de comenzado el partido conseguía el equipo argentino su tercer *goal*.

En el segundo tiempo los dos equipos hacen un juego igual, superando a veces Egipto. Sin embargo, después de diez minutos de juego, Argentina marca el cuarto *goal* y siete minutos después otro más. Prodúcese un momento de incertidumbre en el once egipcio, aprovechándolo los argentinos. *Cinco minutos antes de finalizar el* tiempo, la pelota se escapa de las manos del portero egipcio y entra en la red, quedando vencedor el equipo argentino por seis tantos contra cero.

Uruguay-Italia

AMSTERDAM, 6.—Mañana se jugará la segunda semifinal entre los equipos representativos del Uruguay e Italia.

CARRERAS DE CABALLOS

Esta tarde en la Castellana

La reunión de esta tarde presenta pocos atractivos; tenemos muy pocos caballos en las salidas. Ciertamente, los premios no son importantes. Por otra parte, las carreras parece que se presentan con gran facilidad.

La más importante es la de los militares, sobre obstáculos. Y todo el interés está en la lucha entre *Curruco* y *Dragón Blanco*. Este está en una espléndida forma, y en liso hubiera sido el más probable ganador, a pesar de la distancia. Ya en vallas varía la cosa, debido sobre todo por la notable impresión que causó *Curruco* hace poco, que ganó como quiso y demostró sobre todo acomodarse en obstáculos.

Interesa luego la carrera de 2.400, en que tendremos tres caballos a la llegada: *Avanti*, *Clotho* y *Barchetta Mable*, los dos primeros con una buena *performance*, y el tercero con un excelente recorrido, un caballo de clase al que cabe esperar bastante.

Pero su peso, *Avanti* está desde luego indicado.

La carrera de los dos años debe ser, con la ausencia de los valores reales, para Ceca. Este entrenador debe luchar en la siguiente carrera con el de la Cimera.

Y, por fin, queda el *handicap*.

El Derby, ganado por un outsider

ESPRON, 6.—Con un tiempo espléndido se ha celebrado hoy la famosa carrera del «Derby». Los Reyes, el Príncipe de Gales, el duque y la duquesa de York han honrado con su presencia el espectáculo. Se calcula en más de medio millón el número de los espectadores.

SIR H. CUNLIFFE-OWEN
Propietario de «Felstead», ganador del «Derby» inglés

El resultado de la prueba ha constituído una gran sorpresa, pues los primeros favoritos han quedado rezagados; sólo *Flamingo*, cotizado a 9 contra 2, logró un puesto entre los primeros, el segundo. El propietario del vencedor es uno de los antiguos y más conocidos turfistas, popular por considerársele como el rey del tabaco.

Resultado:

1, FELSTEAD, de sir H. Cunliffe-Owen.

2, Flamingo, de sir L. Phillius.

3, Black Watch, de Mr. L. Newman.

Ventaja: del primera al segundo, medio cuerpo. Tiempo: 2 m. 34 s. 2/5. Este tiempo iguala el «record de *Call Boy* del año pasado. Cotizaciones: 33 a 1, 9 a 2 y 33 a 1, respectivamente.

El gran favorito *Fairway*, de lord Derby, decepcionó por completo, pues, no figuró en el recorrido. Se cree que el terreno pesado le perjudicó.

Tomaron la salida 19 caballos.

CONCURSO HIPICO

La Copa de las Naciones

Se ha celebrado la cuarta jornada disputándose la *Copa de las Naciones*, en la que participaron tres equipos.

Venció el equipo de España, que ha hecho diez y seis faltas y media.

El equipo de Portugal hizo media falta más.

El marqués de los Trujillos obtuvo dos copas por haber efectuado los dos mejores recorridos y haber sido el mejor clasificado en las dos series.

Premio Madrid

Mañana, viernes, a las cuatro de la tarde, se disputará el *Premio Madrid*, un trofeo donado por el Ayuntamiento.

FOOTBALL

El partido de esta tarde

A las seis de esta tarde se jugará el partido Athletic-Real Madrid, a beneficio de la Federación Centro. En el campo de Chamartín.

PUGILATO

Una velada en Barcelona

BARCELONA, 5.—Se celebró una velada de boxeo en el salón Nuevo Mundo.

VALLS vence a Fred por abandono en el segundo «round». En este encuentro se dió la circunstancia de que Valls quiso abandonar el combate, pero el árbitro no lo toleró y entonces se dispuso a atacar, pero Fred se retiró. El árbitro fué silbado.

ESPERT vence por puntos a Esteve.

GUZMAN vence por puntos a Garrido.

Hacen «match» nulo Jim Terry y Tormo, después de un combate notable.

CEA vence por puntos a Compte.

VITRIA vence por puntos al francés Treve.

Calzados Las Dos Manos
COLEGIATA, 9
Solicite catálogo

Agarrotado
impedido de toda actividad
vive el ser débil, anémico, depauperado
Tomando el Jarabe
HIPOFOSFITOS
SALUD
se recobran indefectiblemente las energías, el vigor y la salud
Esta aprobado por la Real Academia de Medicina y tiene cerca de medio siglo de éxito creciente
Pida Vd.
JARABE SALUD
para evitar imitaciones

ESTA TARDE, A LAS CINCO, CARRERAS EN LA CASTELLANA

PROPIETARIOS	Números	CABALLOS	Edad	Peso	Jinetes probables
PREMIO HUMAREDA (militar, vallas), 1.500 pesetas; 3.000 metros					
Drag. Numancia..	1	Black Cat.....	7	75	§Udaeta
Lanc. de la Reina.	2	Mandarina	6	71	§G. Ciudad
Dep C. Remonta..	3	**Dragón Blanco.**	5	71	§Cavanillas
J. G. Fernández..	4	Dame de Pique.	5	71	No correrá
Eduardo Motta...	5	Fleur de Munibe	6	71	Motta
Esc. Equitación...	6	CURRUCO	4	68	§Trujillos
Esc. Equitación...	7	Jemein	4	68	No correrá
PREMIO COLMENAR, 3.000 pesetas; 900 metros					
Juan Ceca.....	1	Pitusín	2	54	*Méndez
C. Ruiz Castilla..	2	ALFANJE	2	54	Perelli
C. S. Martín Hoyos	3	My Honey.....	2	52	Sánchez
PREMIO JARAMA, 3.000 pesetas; 1.800 metros					
C. de la Cimera..	1	LE P. SAUSSAY	3	58	Belmonte
C. de Torrepalma.	2	**Charlestón**	3	56	Perelli
C. Ruiz Castilla..	3	Pilola	3	56	*Méndez
M. de Amboage...	4	Tailleue	3	54	Carter
Dir. Cría Caballar	5	Lombardo	3	54	No correrá
PREMIO PRESTIGE, 4.000 pesetas; 2.400 metros					
Haras Velasco....	1	AVANTI	6	54	Leforestier
Marq. de Loriana.	2	Bougie	4	52	No correrá
Dir. Cría Caballar	3	Loquillo	3	48	No correrá
Marq. de Lacasta	4	Barcheta Mable	3	48	Perelli
C. de la Cimera..	5	**Clotho**	3	48	Belmonte
Alfonso Torán....	6	Patraña	3	46	Carter
PREMIO ANTONIO («handicap»), 5.000 pts.; 1.600 metros					
Alfonso Torán....	1	Doña Ignacia...	6	64	No correrá
Dir. Cría Caballar	2	Loquillo	3	61	No correrá
M. Llano S. Javier	3	Ourki	4	56	Leforestier
Duque de Alba...	4	**Straight Line..**	3	55	Perelli
Marq. de Loriana.	5	BOUGIE	4	51	Carter
Yeguada M. Jerez.	6	Locuaz	3	48	*Díaz

N. B.—Los nombres en mayúsculas son los favoritos; aparecen a veces más de uno, cuando un mismo propietario hace correr varios caballos. Se indican todos, puesto que las apuestas se pagan por cuadra. La «negrita» indica al concursante más próximo al favorito en cotización; *, quiere decir aprendiz; §, indica un jinete militar o no profesional.

CINEMATOGRAFOS Y TEATROS

MARTIN: "La protegida"

Ha surgido hace algún tiempo en Barcelona, pudiera decirse que nacido espontáneamente para servir el gusto de cierta masa de público aparentemente corta, pero ilustrada e nel fondo, un género, cuya definición más exacta nos parece que es la de escenificación de la novela popular por entregas; hay en él la misma exaltación de los sentimientos elementales e impulsivos de piedad y justicia; las mismas disquisiciones, ampulosas y enfáticas, sobre las injusticias sociales, vistas y juzgadas con un criterio simple y escueto; idéntico empleo de los asuntos melodramáticos y de situaciones tan extremas, que dan en lo excepcional; igual fondo de realidad exterior, que se va deformando interiormente hasta lo caprichoso y falso; la rigidez de los personajes malos o buenos hasta el fin, sin jamás flaquear ni desmentirse, y sobre todo el mismo rebajamiento del autor hasta el nivel sentimental e intelectual de los lectores o espectadores, disimulado con escapadas a la poesía fácil o a la disertación altisonante.

Hasta ahora el más afortunado cultivador del nuevo género ha sido el señor Amichatis, que ha acertado, y no es poco, a condensar el pensamiento y el sentir de muchedumbres populares en torno a varios lugares comunes ideológicos, manidos y viejos entre gente de lectura, pero que, trasplantado al vulgo, aparece ante él con cierto carácter de novedad.

No es para desdeñado, sino para estudiado y encauzado un género hondamente popular, que va derecho a gentes sobre quienes tiene máxima eficacia cuanto se le dice en libros o se le declama en la escena, siempre que el órgano de aprehensión sea el corazón.

El señor Fontdevila, que ha pensado en esto, ha acabado por conceder una atención bien orientada al nuevo género, y ha acabado por hacer una obra, que es dechado de la manera y que obtuvo en Barcelona un éxito clamoroso. Precisamente aquí radica para nosotros la equivocación fundamental del señor Fontdevila; ha tenido demasiado presente los modelos, y los ha seguido con tan absoluta fidelidad, que ha hecho una obra más, y no era ese el objeto; conocida la eficacia del género, había que seguirlo en su intensidad cordial, pero depurándolo, incorporándole valores literarios, añadiendo a su poder emocional fuerza educativa, visión justa de las cosas y ampliar el panorama, mostrando al mismo tiempo causas y efectos.

Pero «La protegida», «La dona verge», en su idioma natal, no es más que la visión rectilínea de un caso tan extremo y tan aislado, que, fuera de hacer despertar la indignación, nada enseña ni nada resuelve.

Que hay padres, familias enteras, que empujan una hija al mal para vivir del fruto de su deshonra, es cosa sabida y archilamentada; eso es lo que expone y pinta con colores tan enteros y tan duros, que resultan acres y repulsivos, el autor; pero estos casos tan aislados y tan extremos, tienen la contra que se percibe fácilmente, donde un rasgo de entereza, de sagacidad o desesperación de la víctima pudiera darle otro sesgo a la acción.

Para no deducir nada, sobra lo descarnado, lo feo, lo antihumano, lo repulsivo, no del ambiente, que no lo hay, y es éste un valor teatral que siempre falta en este género, sino de frase, de concepto y de diálogo.

Atento sólo a conseguir el máximo efecto, el señor Fontdevila, y cuantos como él no se libren de la influencia de los modelos, da en la arbitrariedad de los sentimientos, en lo caprichoso de las escenas y en cierta fruición malsana de encarnizarse, pintando deformidades espirituales, y de dar, por reacción natural, en trazar figuras candorosas, como la del hombre casado que abandona su familia y descuida su hacienda para arrojarse a los pies de una mujer; al que no se acaba de llamar bueno y delicado y tierno.

No es inmoral excitar compasión hacia las pobres mujeres impulsadas, lanzadas al mal; pero sí lo es que para ello se crea preciso remover cieno, inmundicia y podredumbre.

Leopoldo Bejarano, lejos de contentarse con ser un mero traductor, ha hecho algo más difícil; ha trasladado con acierto la acción a Madrid, y los bajos fondos madrileños están representados con frases, giros, dichos y modismos pintorescos de verdad absoluta y de honda intención, que subraya y humaniza los tipos: si hubiera ambiente, acciones secundarias, incidentes, esta labor dificilísima hubiera tenido mayor relieve; con todo, se advierte este acierto, así como el de la transcripción del diálogo, siempre lleno de carácter.

La representación fué muy discreta y muy unida. Carmen Sánchez se expresó, más con el gesto oportunísimo y fiel, que con la voz, que fué dominando, hasta darle justeza a lo largo de su papel. Manuel París, muy suelto y muy real en su tipo de mozo vividor, a quien no estorban los escrúpulos; los demás artistas trabajaron con entusiasmo.

Todos los actos fueron recibidos con grandes aplausos; el telón se levantó varias veces, al final de cada uno de ellos; el autor no se encontraba en el teatro, y el traductor, por boca del señor París, le cedió modestamente los aplausos.

Jorge de la CUEVA

Lacoma
presenta actualmente su nueva colección de verano y liquida su colección de primavera.
AVENIDA CONDE PEÑALVER, 7.
Teléfono 16.576.

GACETILLAS TEATRALES

CALDERON

Hoy jueves, festividad del Corpus, a las 7 menos cuarto, **«La parranda»** y la fiesta del pasacalle, aplaudidísima selección de los números más populares del maestro Alonso. Todas las noches, **«La parranda»**, por el gran Marcos Redondo.

Palacio de la Música

«La caravana del Oregón», fotodrama en el que intervienen los grandes artistas Lois Wilson y Ernest Torrence, es una de las mejores superproducciones de la Paramount.

Cartelera de espectáculos

LOS DE HOY

ZARZUELA (Teatro Lírico Nacional). (Jovellanos, 4).—A las 6,30, Cantuxa.—A las 10,30, Cantuxa.

COMEDIA (Príncipe, 14).—(Ultima semana).—A las 6,30, El clamor (butaca, cinco pesetas).—A las 10,30 (beneficio de Pedro Zorrilla), El señor Adrián el Primo.

CALDERON (Atocha, 12).—6,45, La parranda y La fiesta del pasacalle.—11, La parranda, por Marcos Redondo (éxito extraordinario).

APOLO (Alcalá, 49).—Compañía de Aurora Redondo-Valeriano León.—7 tarde y 11 noche, ¿Quién te quiere a ti?, el éxito de los éxitos.

REINA VICTORIA (Carrera San Jerónimo, 28).—Compañía Adamuz-González.—A las 7, No quiere que le quiera (comedia de risa e interés; precios populares). A las 11, Los marineros (gran éxito; función popular).

LATINA (Plaza de la Cebada, 1).—Compañía del teatro de Apolo.—4,30, La muerte del ruiseñor.—7, Las mujeres son así y La real gana.—11, La muerte del ruiseñor.

ALKAZAR.—Ultimos días.—A las 7 y 11, ¡Eureka!

LARA (Corredera Baja, 17).—A las 7, La chica del «Citroën» y No hay dificultad.—A las 11, No hay dificultad y La chica del «Citroën» (éxitos verdad).

FUENCARRAL (Fuencarral, 143).—Penúltimo día de la gran compañía internacional de circo.—6,30 y 10,30, todo el grandioso programa. «Georges Mark Cie.» y sus tres feroces leones. Precios populares.

COMICO (Mariana Pineda, 10).—Ultima semana.—A las 7 y a las 11, el grandioso éxito del Pastor Poeta, Al escampío. Viernes tarde (popular), El señor de Pigmalión. Noche, Al escampío. El sábado, beneficio de Pepita Meliá. Tarde, El señor de Pigmalión. Noche, La dama salvaje, de Suárez de Deza. En obsequio a la beneficiada, el señor Suárez de Deza interpretará el personaje **«Jack»**, y el señor Bartolozzi, el «Capitán Araña» en El señor de Pigmalión. Domingo, despedida de la compañía.

PALACIO DE LA MUSICA (Pi y Margall, 13).—A las 6,30 y 10,30, Revista Paramount. Félix, alpinista. El escarabajo fugitivo. La caravana del Oregón.

CINE DEL CALLAO (Plaza del Callao). 6,30, 10,30, La comedia social (por Betty Bronson). En el país de las arañas (dibujos). El vestido de etiqueta (por Adolphe Menjou).

CINEMA GOYA (Goya, 24).—A las 6,30 y 10,15, Noticiario Fox. El ladrón burlado. Chamuscado y fogueado. El caballero del amor (John Gilbert).

CINEMA BILBAO (Fuencarral, 124; teléfono 30.796).—6,30 tarde y 10,30 noche, A callar tocan (cómica). Amor afortunado. Estreno: El acróbata.

CINE IDEAL (Doctor Cortezo, 2).—6,30 y 10,30, festividad del Corpus Christi. Estreno: Lucas y el mono gigante (por Lucas). Amor afortunado (Greta Nissen). Estreno: ¿Qué le pasa a papá? (Flobelle Fairbanks).

FRONTON JAI-ALAI (Alfonso XI, 6).—Partidos del día 7 de junio de 1928. A las 4,30 tarde. Primero, a remonte: Irigoyen y Errezábal contra Ucin y Berologui. Segundo, a pala: Amorebieta II y Perea contra Araquistain y Begoñés III.

(El anuncio de las obras en esta cartelera no supone su aprobación ni recomendación.)

La lucha por el botijo

Niño mordido por un rucio. Detención de un presunto ladronzuelo.

Marcelino Odón Riveiro, de diez y nueve años, que vive en la calle de Toledo, 125, iba anoche muy contento por los alrededores de la Moncloa, al cuidado de un borrico cargado de botijos.

Los simpáticos y refrescantes cacharros excitaron la codicia de unos sujetos, que se abalanzaron sobre el pobre animal para arrebatarle la mercancía.

De las sombras surgió Marcelino, dispuesto a luchar en defensa de la propiedad; pero como los individuos eran 12 ó 14, y Marcelino estaba solito con su burro y sus botijos, que en aquella ocasión no le servían para nada, recibió una buena serie de porrazos y de contera una puñalada.

Los agresores huyeron, sin haber conseguido llevarse ni uno solo de los botijos.

Los timadores no descansan

Manuel Guzmán, de cuarenta y cinco años, y José Guzmán, de veintidós, llegaron a Madrid, procedentes de Murcia, y en el acto dos desconocidos les timaron 200 pesetas en el Puente de Toledo.

En 1923 desaparecieron dos niñas

La Policía, cumpliendo órdenes del juez del distrito de la Universidad, señor Fernández y Fernández de Quirós, ha practicado durante varios días distintas gestiones para averiguar si en el término de diez años habían desaparecido de Madrid algunas niñas.

Ayer tarde el director de Seguridad remitió al juez citado una nota, en la que se le da cuenta de que en 24 de febrero de 1923, María Villalba Fernández, de treinta y seis años, domiciliada en la calle de la Sierpe, número 6, denunció la desaparición de sus hijas, Carmen y Angeles Fernández Villalba, de siete y diez años de edad, respectivamente, de las cuales no se ha vuelto a tener noticias. En la nota se dan detalles de las señas personales de las criaturas.

El señor Fernández y Fernández de Quirós, que, como se sabe, es el juez instructor del sumario abierto por el hallazgo de restos en la calle de Cea Bermúdez, envió la nota de referencia al Juzgado de guardia, para que éste a su vez lo remita al del distrito de la Latina, con objeto de que se practiquen las averiguaciones propias del suceso.

OTROS SUCESOS

Accidente del trabajo.—En una obra de la plaza del Angel, 3, le cayó un tablón encima al obrero Antonio Viñuales, de sesenta y tres años, domiciliado en Ventorrillo, 7, y le produjo una herida de pronóstico reservado. Fué asistido en el dispensario de la Plaza Mayor por el doctor Obregón y el ayudante señor Caladero.

Muerte repentina.—En el paseo de Santa Engracia púsose repentinamente enfermo Félix Díez Rico, de setenta años, y falleció en la Casa de Socorro de Cuatro Caminos, a la que fué llevado.

De la morera al suelo.—En el paseo del Canal se cayó desde una morera a que se había encaramado Juan Martínez Urrutia, de diez años, con domicilio en Travesía de la Verdad, 8, y se produjo lesiones de relativa importancia.

Suceso pedalístico.—En la carretera de La Coruña se cayó de la bicicleta que montaba Julio Suárez Maroto, de veinticuatro años, que vive en la carretera de San Francisco, 40. Resultó con lesiones de pronóstico reservado.

Criadita detenida. — Soledad García Huerta, de diez y ocho años, que prestaba sus servicios en la casa de don Julio Puerto, calle de Doña Blanca de Navarra, número 7, fué detenida por apoderarse de una sortija y unos pendientes, propiedad de sus señores.

Ojo con los burros.—En la calle de Anastasio Aroca fué mordido por un burro el niño de diez años Teófilo Castellano, que habita en el 8 de la misma vía, y resultó con lesiones de pronóstico reservado.

Sin hora.—A la puerta de la plaza de toros le robaron el reloj y la cadena, ambas joyas de oro, tasadas en 325 pesetas, a don José López y López.

Detención.—La Policía detuvo ayer a Domitilo González Gómez, de veintiún años, con domicilio en Princesa, 61, como presunto autor, en unión de otros individuos, de la sustracción de una americana, en la que se guardaba una cartera con 1.200 pesetas, del puesto que en la verbena tiene instalado Hilario Monje Mejías, a quien pertenece también la prenda y el dinero. La sustracción se cometió hace varios días.

BIBLIOGRAFIAS

FUENCISLA MOYANO

La novela de una señorita. Obra en que su ilustre autor Adolfo de Sandoval, crea el tipo ideal de mujer. Precio, 5 ptas. Librería Hernando, Arenal, 11.

Folletín de EL DEBATE 50)

B. M. CROKER

LA BELLEZA DE LA ALDEA

(NOVELA)

mismo tiempo y sólo hay una criada para servir, y la pobre no puede hacer milagros. Algunos días está muy mal hecha la comida; el comedor es un sótano sin ventilación, con luz de gas; en verano me ha costado ponerme mala. A las siete y media se sirve el desayuno: té, pan con mantequilla y compota; quien quiere un huevo tiene que abonar un penique. A las ocho en punto hay que estar en el almacén; quien llega tarde paga una multa. Los sábados se tiene la tarde libre, lo que es muy agradable para quienes tienen amigos; para las otras muy aburrido. Por la noche hay que estar en casa a las once, y si se llega más tarde se encuentra con la puerta cerrada y es inútil llamar. Todos los años se tiene derecho a catorce días de vacaciones.

—Que no solicitaré—dijo Peggy convencida.

—¡Eso ya lo veremos! A nuestra habitación la llamamos el cuartel: son dos casas, una para los empleados y otra para las empleadas. Cuartos pelados, pero limpios. Cada uno tiene su cama y su lavabo. Hay un ama de llaves encargada de la alta vigilancia; si está de buen humor nos da agua caliente, y si una se pone mala no tiene inconveniente en aplicarle cataplasmas de linaza. En nuestro salón tenellena de gente y hay tal gritería que casi se le rompen a una los tímpanos.

—¡No es muy seductora tu descripción, Nan! ¿Por qué no te has buscado otra colocación?

—Porque aquí voy progresando. Soy una buena vendedora y me estiman. Ahora tengo sesenta libras de sueldo.

—¡Sesenta libras!

—Y las valgo, y les he hecho ver que sólo sacrificándome por cariño a la casa continúo en ella.

—Ayer te admiré y también a tu traje. ¿Debe haberte costado mucho?

—¡No me cuesta nada! Es un vestido de reclamo y sólo lo llevo en el almacén. Todos los años me tienen que dar dos, y madame Jupon, la primera modista, tiene que hacerlos precisamente.

—Pero, ¿no podrías con tu talento progresar más en Londres?

—¡Claro que sí! Hasta me han ofrecido un puesto de primer orden, como maniquí en uno de los establecimientos más elegantes de Westend; pero, por otra parte, sabes, o mejor dicho, no lo sabes todavía, está también empleado aquí mi novio. Tom Potts, sección de alfombras y tapices.

—¡Oh, Nan! Deseo de todo corazón que sea tan bueno como tú mereces.

—Muy bueno sí que es, pero... feíllo. Mañana lo vas a conocer. Hoy debería haber salido con él a respirar un poco de aire puro en las afueras, pero, naturalmente, tú eres primero. Aquí no quieren que las jóvenes empleadas en casa de Grey, Lavender y Compañía tengan trato con los empleados de la casa, y en cuanto se sabe que dos son novios se les expide el pasaporte. El amor está tan prohibido como el charlar, reírse o sentarse, y nunca se está seguro de que percibir su sueldo mensual y oír que puede irse con la música a otra parte.

—Pero tú y míster Potts...

—¡No hay cuidado! El viejo Shiny, así se llama nuestro dragón, no sospecha ni remotamente que un empleado en las alfombras ose levantar la mirada hasta el departamento de abrigos de señora.

—¿Y cómo os veis?

—Sólo los sábados y domingos. A veces nos dejamos un papelito escrito debajo del paso rojo de la alfombra; si se descubriera algún día tendríamos los dos un disgusto...; pero, perdona, estoy hablando de mis asuntos olvidándome de los tuyos.

CAPITULO XXVII

Un refugio

El domingo acompañó Peggy a su amiga a la iglesia de San Winifred, un hermoso edificio muy antiguo con un magnífico órgano y admirables ventanales de colores. Arrodillada en su reclinatorio, escuchando los sonoros acordes y respirando el olor del incienso, pensaba Peggy en el domingo anterior, cuando rezó en la iglesia de Santa Ana en Dublín. ¡Sólo habían transcurrido ocho días y qué abismo separaba su vida de su anterior existencia! Entonces era la esposa de un oficial, tenía casa y criados, todos la consideraban, y hoy era Peggy Summerhayes una desconocida, abandonada, sin hogar, un náufrago de la vida.

Al salir de la iglesia conoció miss Hayes, como Peg- [illegible] esperaba. Iba vestido muy a la última moda, pero Peggy conoció en todas sus prendas de vestir una imitación económica de la verdadera elegancia de Goring. Unos ojos muy simpáticos y su modo de ser franco y abierto hacían que en seguida se le estimara pero estaba muy pálido y parecía enfermizo, como si el olor y el polvo de las alfombras le perjudicaran.

He oído con satisfacción que va usted a ser una de las nuestras, miss Hayes—dijo andando entre las dos jóvenes—, y deseo que pueda usted soportar bien las largas horas de trabajo y a nuestros señores jefes e inspectores.

—No te acobardes, Peggy, porque no es para tanto.

—Ayer fuí testigo de cómo le leyó la cartilla Harris a miss Townes porque le habían devuelto un par de guantes pasados, que estallaron al ponérselos el comprador. La pobre muchacha se deshacía en lágrimas.

—Con las feas se muestra Harris muy severo, y la Townes es también demasiado buena y todo se lo aguanta. Esa consiente que después de llevarse algo los clientes lo devuelvan o cambien. ¡Conmigo no se atreve nadie a tanto! Si Peggy va a la sección de flores artificiales...

—Será la más linda de las flores—dijo míster Potss, que se creía obligado a piropear a las jóvenes.

—No digas tonterías, Tom—le dijo severamente su novia.

—Misss Hayes estará bajo la férula de Nixon—continuó Tom—. Es un hombre muy guapo, que habla como un señor elegante. ¡El favorito de las damas! «Míster Nixon, aquí»; «míster Nixon, allá», y luego las acompaña hasta la puerta como si fuera un *chambelán* de la corte.

—¡Un hombre muy duro!—exclamó Nan—. Por su culpa han sido expulsadas dos jóvenes de la sección de cintas. Ese tiene ojos en el [illegible]

—Necesariamente—dijo Potts defendiéndole—. Los jefes son muy severos e intransigentes, y si un empleado se descuida y es vago, quien más pierde es él. Quieren dinero, dinero y más dinero.

—Pero no se va a retener a la gente por el pelo para obligarla a comprar—dijo Peggy.

—El reclamo se encarga de eso, pero una vez que se presentan compradores, el dependiente está obligado a que no se vayan con las manos vacías. En este caso es reprendido el vendedor, y si se repite dos o tres veces se le impone una multa, y a la cuarta se le expide el cese. Aquí trabajamos al vapor.

—Pero yo no soy una máquina de vapor—exclamó Peggy intranquila.

—Si la compradora hubiese adquirido aunque sólo fuese un carrete de hilo, se habría salvado la joven, pero ¿cómo puede averiguarlo? Si se insiste demasiado se corre peligro de incomodar a los clientes; algunos no tienen maña para vender; para esto se necesita un carácter muy alegre y una voluntad muy firme. Te lo pintamos con muy negros colores—confesó Nan—, y así puede que te resulte mejor la vida de lo que te figures. En el despacho hay siempre muchachas muy simpáticas, nunca se está sola, no faltando distracción, y sobre todo, serás independiente.

—Que es lo que más deseo.

—Y yo no dudo de que miss Hayes, en menos que canta un gallo, tendrá a sus pies un tropel de adoradores. ¿Verdad..., Nan?

En lugar de contestarle dió Nan a su novio un fuerte codazo que le hizo callar, y como ya llegaban a casa de Peggy, se despidió de ésta y los novios continuaron del brazo su paseo.

(Continuará.)

LA VIDA EN MADRID

Casa Real

La Soberana visitó por la mañana el hospital de la Cruz Roja de San José y Santa Adela.

—Una Comisión de la Sociedad de Matemáticas, integrada por los señores Octavio de Toledo, Plans, coronel López Soler, teniente coronel de Aviación, Herrera, y el ingeniero Terradas, ofrecieron al Príncipe de Asturias la presidencia de honor de la Corporación, que su alteza aceptó.

Sesión de la Comisión municipal permanente

Presidida por el alcalde, celebró ayer sesión la Comisión Municipal Permanente. Se somete a la consideración de los concejales una moción del alcalde donde se propone la modificación del reglamento de celadoras de escuelas, en el sentido de que se amplíe la condición de límite de edad para tomar parte en los concursos. Se acuerda, a propuesta, del señor Parrella, que la edad mínima sea la de diez y ocho años.

Fué aprobada una moción de la alcaldía en que se propone se autoricen las construcciones para ampliación de la Escuela de Ingenieros de Caminos en una parcela del campo del Retiro. También se acordó, a propuesta del alcalde, que el Ayuntamiento contribuya a la suscripción abierta por el Municipio de Graus para erigir en aquella localidad un monumento a don Joaquín Costa.

De nuevo pasa a la Comisión correspondiente el dictamen relativo a las bases del concurso para proveer varias plazas de celadoras, a fin de modificar aquellas de acuerdo con la moción del alcalde, ya aprobada.

Propone el Negociado de Obras que se autorice la inversión de 5.000 pesetas para atender a los gastos de útiles y vestuario que se originen en el servicio de aguas durante el actual trimestre. Se acuerda, a propuesta del señor Chicharro, que en lo sucesivo se adquieran vestuario y útiles por concurso.

Queda sobre la mesa el asunto de la jubilación, por imposibilidad física, de ocho bomberos.

Pasa a la Comisión correspondiente una proposición del señor Coullaut Valera, en la que pide se incluyan 20.000 pesetas en los presupuestos de 1929 para atender a los gastos de personal, excavaciones y material para investigaciones prehistóricas.

En ruegos y preguntas, el señor Navarro Enciso felicita por la labor realizada a los concejales que han asistido al Congreso Municipalista de Zaragoza.

Los señores Chicharro, Colón y González del Valle hacen un resumen de su intervención en el citado Congreso.

Propuso el señor Navarro Enciso que cuando se dé el nombre de alguna personalidad a las calles de Madrid, se consignen datos biográficos. Agradeció el señor Aristizábal una visita que éste hizo a la familia del señor Carbonero y Sol. El señor Meseda pidió que se pongan vallas en todos los solares y que las calles no tengan menos anchura de 12 metros. El señor Parrella solicitó que se coloque un evacuatorio en el Parque del Oeste.

—El señor Aristizábal manifestó que no es cierto, según le atribuye un periódico de provincias, que él haya hecho declaraciones políticas durante su reciente estancia en Zaragoza.

—Con relación a la asistencia de los funcionarios municipales a las oficinas, manifestó que durante el mes de mayo no hubo que imponer más que tres castigos.

—Mañana, a las doce, será inaugurado en Recoletos el monumento en memoria de don Juan Valera; al acto asistirá el Ayuntamiento en corporación.

—Dijo, por último, el alcalde que está preparando la instalación en algunos barrios modestos de parques infantiles para que en ellos, debidamente vigilados por empleados municipales, puedan jugar los niños, libres de todo peligro, y de este modo satisfacer una necesidad de las clases humildes.

El presupuesto extraordinario de la Diputación

La Comisión provincial permanente se reunió ayer en sesión extraordinaria para despachar numerosos asuntos de trámite. Inmediatamente después se reunió el pleno.

El presidente habló brevemente sobre el presupuesto extraordinario, que asciende a 30 millones de pesetas. Se destinará a obras de beneficencia: Manicomio, Instituto provincial de Puericultura, Hospicio, ampliación del Hospital Provincial, Sanidad, Instituto provincial de Higiene, carreteras, etcétera.

Los treinta millones se emitirán en láminas de 500 pesetas al cinco por ciento de interés anual. La operación la realizará el Banco de Crédito Local o directamente la Diputación. Se amortizará la deuda en treinta o cuarenta años.

El proyecto quedó aprobado.

El señor Salcedo Bermejillo advirtió que, lo mismo que en el empréstito de la mancomunidad de Diputaciones, se ha acordado que no habrá comisión de banca para los que gestionen la emisión.

También fué aprobado el proyecto ya estudiado por la Comisión permanente de ampliación de las obras del Hospicio y una moción de la presidencia para que se convoque un concurso libre de anteproyectos para los edificios que se han de levantar con el nuevo empréstito.

La procesión de hoy

Según anunciamos ayer, la procesión del Corpus saldrá esta tarde de la Catedral, a las siete de la tarde, y seguirá el siguiente itinerario: calles de Toledo, Colegiata, Romanones, Concepción Jerónima, Carretas, Puerta del Sol, calles Mayor y Ciudad Rodrigo, plaza Mayor y calle de Toledo. Concurrirán las cofradías y corporaciones establecidas en cada demarcación parroquial, llevando sus respectivas insignias y los trajes que por instituto puedan usar sus individuos, precedidos de la cruz parroquial y ciriales. Concurrirán también el clero parroquial, los capellanes de los conventos de religiosas, los rectores de las iglesias y oratorios con su clero, los capellanes de los hospitales y asilos, todos los sacerdotes que tienen en esta Corte su residencia habitual o accidental, y los ordenandos, todos con sobrepelliz. No pueden formar en la procesión las mujeres, ni los niños de corta edad.

Al regreso de la procesión, las cruces, estandartes, cofradías y corporaciones y los fieles que hayan ido en la procesión se colocarán ordenadamente a los dos lados de la calle de Toledo, desde el atrio de la Catedral hasta el arco de la plaza Mayor, sin retirarse hasta que entre en el templo Su Divina Majestad.

Los adoradores nocturnos estarán a las seis treinta en los claustros del Instituto de San Isidro. Tendrán sitio preferente, es decir, irán en las filas los últimos de las congregaciones de seglares.

La Juventud Católica, a las seis quince en la calle del Duque de Rivas.

Caballeros del Pilar, a las seis treinta en las inmediaciones de la Catedral.

Luises, en la calle del Duque de Rivas.

Real Archicofradía del Sagrado Corazón de María, en las inmediaciones de la Catedral.

Legión Católica, a las seis treinta en el portal del Instituto de San Isidro.

Todas estas asociaciones y congregaciones llevarán sus estandartes y banderas y las insignias. La V. O. T. enviará una nutrida representación con su estandarte.

El doctor Albiñana en el Círculo Mercantil

Anoche, en el Círculo de la Unión Mercantil, el doctor don José María Albiñana dió una conferencia sobre el tema «El orgullo de ser español». Dice que nuestro mayor timbre de gloria es ser y llamarse español.

Recuerda una frase de un político de la Restauración que dijo que la Constitución española debía empezar así:

«Artículo 1.º Son españoles todos los que no pueden ser otra cosa.»

Afirma que nuestra frase debe ser la que dijo Castelar: «Muchos méritos debo haber contraído en el otro mundo, cuando Dios, al venir a éste, me ha hecho el honor de ser español.»

Dice que el mayor motivo de este orgullo es América, la obra más gigante de España.

Tiene unas frases de gratitud a los intelectuales de Méjico y a su noble hospitalidad, aunque ha sido expulsado de aquel país por defender a España.

La grandeza de nuestra patria es causa de que, envidiosas, la denigren otras naciones. Estas han difundido tres grandes mentiras: la del descubrimiento, la de la crueldad y la de la incultura.

Dice que es una leyenda lo que se dice en algunas historias del descubrimiento. Dice y manifiesta que la verdad es la que cuenta un autor francés en su obra *La verídica aventura de Cristóbal Colón*. Al convento de la Rábida llegó Colón, vestido de fraile, con la pretensión, sin conocer una palabra de cosmografía, de descubrir las Antillas. El padre Marchena, muy entendido en estas cosas, le dijo que ya estaban descubiertas. El hecho se debía a Alonso Sánchez, de Huelva, que murió en brazos de Colón. Lo que éste sabía era el secreto de un muerto.

La reina Isabel la Católica, sin pretender regalía alguna, sólo por salvar las almas de los indios, otorgó poderes para ir a las Antillas por el camino trazado en la carta marina de Alonso Sánchez de Huelva.

Las gentes de mar no reconocieron el mando de Colón, pero sí el de los hermanos Pinzones, que entendían más de cosas marítimas. Dice que los marinos no se insurreccionaron por no encontrar tierra, sino porque Cristóbal Colón quería cambiar el rumbo señalado en la carta de Alonso Sánchez, que indicaba que a una distancia de 800 millas al Oeste de Cádiz estaban las Antillas.

Dice que los indios que trajo Colón los vendió como esclavos en el mercado de Sevilla.

Al saberlo la reina Isabel, mandó ponerles en libertad. Para el conferenciante, las figuras del descubrimiento tienen este orden de importancia: Alonso Sánchez, los Pinzones, Isabel la Católica y Colón.

Rechaza y combate las mentiras de la crueldad y de la incultura. Elogia la obra civilizadora de los españoles, que para enseñar su cultura a los indios tuvieron que aprender sus dialectos. Sólo en Méjico, cuando él salió, hace cuatro meses se hablaban noventa y tres dialectos.

Termina con un canto a nuestras mujeres, que también sienten el orgullo de ser españolas, siendo madres, y no aceptando las teorías exóticas que han comenzado a propalarse.

El doctor Albiñana fué muy aplaudido por una numerosa concurrencia. Fué presentado por el señor Aleixandre, y asistieron el general Riquelme y el señor Goicoechea.

El señor Alfonso de Villagómez en el I. Geográfico

El teniente coronel de Estado Mayor y jefe de la Sección Geográfica del Depósito de la Guerra, don Rafael Alfonso de Villagómez, disertó ayer en el Instituto Geográfico acerca del tema «Los trabajos geográficos del Depósito de la Guerra».

La conferencia fué dedicada a la descripción de algunos trabajos geográficos realizados por dicho Depósito de la Guerra en lo que va de siglo.

Se detuvo especialmente al describir los trabajos efectuados en Marruecos, algunos de ellos tan interesantes como el plano de la zona ocupada por el enemigo en Axdir, el mapa en escala de 1:50,000 y que ha llamado poderosamente la atención, no sólo por su presentación, sino por la técnica tan perfecta que revela la rapidez con que se ejecuta.

El conferenciante fué muy aplaudido.

Cinco mujeres catedráticos de Francés

Han terminado en el Instituto del Cardenal Cisneros las oposiciones a las cátedras de Lengua y Literatura francesas, vacantes en los institutos de La Laguna, Mahón, Baeza, Cáceres, Huesca, Oviedo, Reus, Zamora, Pontevedra, Manresa, Vigo, Ferrol y Osuna.

Tomaron parte en la oposición varias señoras, y han obtenido cátedra doña Rosario Fuentes Pérez, doña Josefina Ribelles y Barrachina, doña Adela María Trepat Masso, doña María de los Dolores de Palacio y de Azara y doña Concepción Francés Piña, que alcanzaron en la votación los números uno, tres, cuatro, seis y once, respectivamente.

Un profesor femenino tendrán los alumnos de las cátedras de Francés de los institutos de La Laguna, Baeza, Cáceres, Oviedo y Vigo.

Reunión de la Junta provincial de Sanidad

Presidida por el gobernador civil, celebró ayer sesión la Junta provincial de Sanidad.

Acordó autorizar la apertura de un sanatorio antituberculoso en Valdelasierra y otro médicoquirúrgico, al frente del cual estará el doctor Romero.

Fué aprobado el reglamento de Sanidad municipal remitido por el Ayuntamiento de Cobeña, y se acordó oficiar al alcalde de Navalcarnero para que procure instalar una estación sanitaria en dicho pueblo.

Nueva colonia de casas baratas

Ayer se celebró la inauguración oficial por el ministro de Instrucción pública de la colonia de casas baratas de la Fuente del Berro y de la escuela de niñas y niños instalada en aquella nueva barriada.

Asistieron el gobernador civil, señor Martín Alvarez; general Marvá, presidente de la Diputación, el concejal señor Crespo, el jefe de la sección de Casas Baratas del ministerio de Trabajo, señor Crespo (don S.), y otras autoridades.

—Por real orden inserta en la *Gaceta* de ayer se conceden los beneficios de la vigente legislación sobre casas baratas a un grupo de 185 edificaciones, de cinco tipos diferentes, que la Real Institución Cooperativa para funcionarios del Estado, Provincia y Municipio proyecta construir en el término municipal de esta Corte, sitio conocido con el nombre de la Cruz del Rayo, próximo al Camino Alto de Chamartín.

Primera comunión en la Ciudad Infantil

En la parroquia de San Pedro el Real, de esta Corte, se celebró la primera comunión de los niños de la Ciudad Infantil. Pasaron de 50 los que por primera vez se acercaron a la Sagrada Mesa. Dijo la misa y pronunció una sentida plática el párroco, señor Martínez Tercero. El templo estaba adornado con flores, enviadas por los señores de Baüer.

Todos los alumnos fueron obsequiados con un desayuno extraordinario, y los de primera comunión con dulces y otros regalos.

En la función religiosa cantó con mucha afinación un coro de señoritas.

Boletín meteorológico

Estado general.—Va aproximándose a Europa la perturbación atmosférica del Atlántico, la cual produce mucha nubosidad en España y algunas lluvias en el Centro y Occidente de nuestro país.

Para hoy

Exposición de Arte Gallego (Palacio del Retiro).—6 t., inauguración de la Exposición organizada por «Heraldo de Madrid».

Otras notas

Veraneo en Portugal.—La Compañía de los Ferrocarriles de Madrid a Cáceres y Portugal, de acuerdo con los ferrocarriles portugueses, establece su servicio especial de veraneo en Portugal.

Desde el 15 de junio actual se expenderán billetes especiales de ida y vuelta de primera, segunda y tercera clase a precios muy reducidos, desde Madrid y principales estaciones de su red con destino a Lisboa, Amieira, Figueira, Espinho, Granja, Porto, Caldas de Rainha, San Martinho, Cella, Vallado, Braga, Pedras Salgadas y Vidago, valederos dichos billetes para el regreso durante el plazo de tres meses, siendo el último día el 31 de octubre próximo.

En la estación de las Delicias y en el despacho central de la Compañía, Salud, número 3, se facilitarán prospectos, en los que se encontrarán todos los detalles relativos a este servicio.

Homenaje a un jefe de Policía.—Una Comisión del pueblo de Villaviciosa de Odón visitó al director de Seguridad para invitarle a los actos que el domingo se celebrarán allí en honor de don Samuel Martín Domínguez, jefe de servicios especiales de la Dirección de Seguridad, que ha sido nombrado hijo adoptivo de aquel pueblo. También han sido invitados los demás jefes de la dependencia.

Grabados de Goya.—La presente semana será clausurada esta Exposición, organizada por la Sociedad de Amigos del Arte, en su local del paseo de Recoletos, 20 (Palacio de la Biblioteca y Museos). Las horas de visita son de once a una y media y de cuatro a siete y media. Entrada, 50 céntimos.

Casal Catalá.—En la Junta central celebrada el día 2, quedó elegida la siguiente Junta directiva: Presidente, don Luis Civil; vicepresidente primero, don Benjamín Nonell; segundo, don Pedro Coll; secretario, don José Reig; vicesecretario, don Matías Guarro; tesorero, don Francisco Garriga; contador, don Conrado Chatruch; vocales: señores J. Rotcán, L. Renalías, M. Mora y J. Esteva.

—o—

Camas doradas, somier hierro, desde 100 pesetas; inmenso surtido.
MONTERA, 10. FABRICA

—o—

FRICCION CEREO CURA REUMATISMO ARTICULAR Y TODA CLASE DE DOLORES

ELIXIR GOMENOL CLIMENT
TOS CATARROS GRIPPE RESFRIADOS
DE VENTA EN FARMACIAS Y CENTROS DE ESPECIFICOS

CALDAS DE OVIEDO
Aguas azoadas muy radioactivas
REUMATISMO — CATARROS
GRIPE MAL CURADA
Gran Hotel del Balneario
Servicio esmerado
Cocina selecta
15 Junio a 30 Septiembre.

ATWATER KENT RADIO

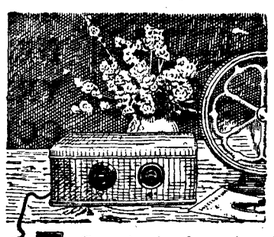

Conecte simplemente a la corriente y escuche. Ningún acumulador, eliminador o pila que cargar, cuidar o cambiar.
AUTO ELECTRICIDAD
San Agustín, 3, Madrid.

TERMAS DE MOLINAR DE CARRANZA
(VIZCAYA)
Aguas de composición excepcional. Verdadero específico del Artritismo, Reumatismo, Gota, Flebitis y Obesidad. En la línea del ferrocarril Bilbao a Santander. Detalles, Administrador. Ascensores y agua corriente en las habitaciones. Teléfono interurbano.
Abierto de 15 de junio a 15 de octubre.

GRAN EXITO
DICHA IGNORADA
Novela por Mary Floran.
Como las demás, de "Colección Princesa", se vende a 4 pesetas en todas las librerías.

Para evitar contagios úsese Jabón antiséptico de Afridol.

Verdadera ocasión
Vendo casa por cesación negocio, sitio muy céntrico. "Metro", tranvía. Recién construída, todo "confort", buena renta; tratar sin intermediarios.
Razón: Plaza Progreso, 9. Anuncios.

¡EXIJA ESTA CORONA!
Es el distintivo de la «Colección Princesa», y significa que una novela es interesante, bien escrita y puede ponerse en manos de todos.

"Hipertensión, albúmina, diabetes, arenillas, cálculos, nefritis, gota, artritismo. La medicina natural, la perfecta,
AGUA DE CORCONTE"

RECTIFICADORES DE CORRIENTE ALTERNA
COLLOID WILLARD
18 y 28 pesetas
Auto Electricidad, SAN AGUSTIN, 3.

Cuide usted su estómago
porque es la base de su salud
Yo padecí también como usted, pero me curó el
DIGESTÓNICO
del Dr. Vicente
VENTA EN FARMACIAS

MONGE MUEBLES DE LUJO ECONOMICOS
INFANTAS, 34.

ALMORRANAS-VARICES-ULCERAS
Cura radical garantizada, sin operación ni pomada. No se cobra hasta estar curado.
Doctor ILLANES: HORTALEZA, 17. De 10 a 1 y de 3 a 7. TELEFONO 15.970.

DE SOCIEDAD

—o—

Petición de mano

Por don Nicolás Adot, y para su hijo don Nicolás, ha sido pedida la mano de la bella señorita Amelia Fernández-Muro.

La boda se celebrará en breve.

Bodas

Ayer se celebró en el templo del Santísimo Cristo de la Salud el enlace matrimonial de la lindísima señorita Blanca Finat y Escrivá de Romaní, hija de los condes de Finat, con el conde de Villaverde, hijo de los condes de Villamarciel.

Bendijo la unión don Valentín Covisa, arcipreste de Toledo, quien celebró su primera misa en el oratorio del palacio de El Castañar, para donde han salido los novios a pasar los primeros días de su luna de miel, que muy sinceramente les deseamos sea eterna.

A su regreso ocuparán elegante cuarto de una casa de los condes de Finat, sita en la calle de Velázquez.

En el hotel de los condes de Finat, sito en la calle de Ayala, antigua de Pajaritos, se sirvió a los invitados una suculenta merienda.

La madrina lucía elegante «toilette» negra y brillantes; el padrino y testigos iban de uniforme.

La condesa de Finat lucía primoroso traje color «beige», y se adornaba con ricas joyas. Esta, en unión del conde y de sus hijos, el conde de Mayalde y don Guillermo, hicieron los honores de la casa con su acostumbrada cortesanía.

Asistieron sus altezas reales la infanta doña María Luisa y la duquesa viuda de Montpensier y su madre, la marquesa de Valdeterrazo.

Publicar la lista de concurrentes sería trasladar a EL DEBATE la mayoría de los nombres de la «Guía Oficial».

—Ayer el sacerdote don Luis Iñigo bendijo en la parroquia de San Sebastián la unión de la bella señorita Enriqueta Zofío y López-Mezquia con nuestro distinguido amigo don Fernando de Liñán y Aramburu.

Fueron padrinos la respetable madre de la desposada y el padre del contrayente, querido amigo nuestro, y testigos, por la novia, el doctor Sanz Ruiz y don Francisco Fabié, y por el novio, don Carlos Tavira, en representación de su tío, don Antonio, y el magistrado del Tribunal Supremo don Antonio Cubillo.

La distinguida concurrencia que presenció la ceremonia religiosa fué obsequiada con suculenta merienda.

Los señores de Liñán, a quienes deseamos muchas felicidades, han salido para Zaragoza, y a su regreso ocuparán un cuarto de la casa número 14 de la calle de las Huertas.

—En la parroquia de Santa Cruz se celebró ayer el enlace de la bella señorita Concepción García Sánchez con don José María del Campo.

Actuaron de padrinos el padre de la novia, don Enrique García, y la madre del novio, doña Magdalena Cantalapiedra, viuda de Del Campo.

Los numerosos invitados fueron obsequiados con un «lunch».

Deseamos a los recién casados una eterna luna de miel.

Reales licencias

Les han sido concedidas para contraer matrimonio a la condesa de Clavijo con don Agustín Figueroa y Alonso Martínez, hijo de los condes de Romanones, y a la marquesa de Mirabel, condesa de Santa Isabel, con el marqués de Pons.

Primera comunión

El párroco de los Dolores, don Alfonso Santamaría, dió ayer la primera comunión a la preciosa niña Eloísa de la Calle y González.

Con este motivo pronunció una conmovedora plática.

La distinguida concurrencia que presenció la ceremonia religiosa fué obsequiada con un delicado desayuno.

Restablecidos

Consignamos con mucho gusto que están restablecidos de las dolencias sufridas el ex presidente del Consejo de ministros conde de Romanones y el doctor Gálvez. El primero ha marchado al campo.

Fallecimiento

La señora doña Celestina Aguilar y Rubiales, viuda de don José Merlín y García, ha rendido su tributo a la muerte en Los Santos de Maimona (Badajoz).

Fué persona justamente apreciada por sus buenas cualidades.

Enviamos sentido pésame a la familia doliente.

El Abate FARIA

Un muerto y un herido en una capea

—o—

En Collado-Villalba un novillo mata a un espectador y hiere a un banderillero

—o—

En una capea celebrada anteayer en Collado Villalba, un novillo mató de una cornada a un espectador e hirió gravemente a un banderillero.

La plaza donde se celebró el trágico festejo es un corral rectangular, en cuyos ángulos se habían puesto unas barreras de palos atravesados; en los alrededores algunos carros y algún que otro burladero.

El novillo cogió primeramente a Pedro Díaz (Pedrín), el cual al poner un par de banderillas salió perseguido por la res. Trató de meterse en un burladero, pero como estaba lleno de gente, le quedó medio cuerpo fuera y el novillo le dió una tremenda cornada en el vientre. Los médicos que le practicaron la primera cura en la improvisada enfermería de la plaza, en vista de la gravedad de la herida y de la falta de medios para atenderle allí debidamente, dispusieron su traslado a Madrid al Hospital Provincial, donde sufrió una delicada operación. Ayer se encontraba algo aliviado.

Pocos momentos después de la cornada de Pedrín uno de los espectadores de la corrida, Joaquín Sánchez, sacó medio cuerpo de la empalizada cuando pasaba cerca de él el novillo, y entonces éste arremetió contra el espectador, al que dió una cornada mortal. El pitón había penetrado por el pecho y salía por la espalda. Joaquín Sánchez, cuando ingresó en la enfermería, ya cadáver; la muerte debió ser instantánea.

El novillo causante de las desgracias fué retirado a los corrales, donde le dió muerte a tiros de escopeta el vecino del pueblo, Angel Maíz.

Se suspendió la lidia de becerros que debía verificarse a continuación de la del novillo, por aficionados del pueblo.

La banda de Alabarderos

—o—

En la procesión del Corpus desfilará este año la banda del Real Cuerpo de Alabarderos, reformada y ampliada; me ha parecido interesante dar al lector algunos detalles de esta transformación, previa una visita a su director, Emilio Vega.

La bondad personificada a través de un carácter tímido y retraído; ése es el verdadero retrato del maestro Vega. Trabajador infatigable, metido constantemente en un despacho atestado de libros, de partituras y de papeles, el ilustre músico lleva una vida silenciosa de labor continua, preocupándose de su banda y de sus discípulos; imagínese que treinta de ellos son ya músicos mayores del Ejército. Emilio Vega nació en Madrid y estudió en el Conservatorio. Después, dirigió las Bandas Municipales de Ciudad Real y de Valencia, desde cuya ciudad vino a Madrid para hacerse cargo de la banda de Alabarderos. Entre sus composiciones merecen consignarse la titulada *Rapsodias de la Mancha*, estrenada por la Sinfónica y *Danzas de Castilla*, sin estrenar aún.

DON EMILIO VEGA

Desde hace algunos años, estaba latente la idea de ampliar la banda, ya célebre por la finura de sus interpretaciones y la dulzura de su sonoridad. La iniciativa partió de su majestad el Rey y nuestra Soberana acogió con entusiasmo la transformación de la entidad previendo, indudablemente, la gama de matices sonoros que aportaba. Al tomar el mando del Real Cuerpo, el general Berenguer dió forma al proyecto. Don Dámaso Berenguer se preocupa bastante de arte, y especialmente, de la música.

Varias casas de América y de Europa han facilitado un instrumental nuevo (todo él plateado y con el emblema del Cuerpo), por mediación del eminente violoncellista Juan R. Casaux. La banda consta ahora de sesenta profesores; la nomenclatura de los instrumentos sería quizá un poco árida; no obstante, como dato curioso, diré que entre los seis saxofones de que consta, hay un bajo cuyo peso llega a los 17 kilogramos. He visto uno de ellos, naturalmente plateado, pero con la campana dorada por dentro. Y ahora viene lo más curioso del actual estado de la agrupación: de los sesenta profesores de la banda se destaca una orquestita de cuerda que, entre violines, violas, violoncellos y contrabajos suman catorce profesores; éstos se completan con un pianista, que no es otro que Daniel Montorio, autor de *La moza de la alquería*, zarzuela estrenada con gran éxito en Barcelona y que conoceremos en Madrid cuando sus «compañeros» le dejen un huequecillo en los teatros.

El piano, la cuerda y algunos instrumentos de madera y metal, permiten formar una orquesta de cámara que supone un valioso elemento de variedad. Desde el cuarteto de cuerda clásico; el trío con piano, las múltiples combinaciones de cámara, la pequeña orquesta, estilo Mozart, hasta las brillantes sonoridades de la gran banda, el campo de acción del maestro Vega es inmenso, y precisamente sus proyectos son abarcar toda la literatura musical sinfónica, dando preponderante sitio a la música moderna española. Esto último he podido comprobarlo al hojear partituras ya dispuestas para los ensayos. Algunas de ellas, como *Triana*, de Albéniz, o *Noche en los jardines de España*, de Falla, han sido ya interpretadas por la banda en fiestas palatinas.

Otro detalle simpático y muy de acuerdo con el carácter del maestro Vega, es su decisión de no prodigarse: «Me haré oír, quizá en algunos actos benéficos, pero quiero dejar la impresión siempre de que el público desee escuchar otra vez mi banda. ¿Verdad que es rara esta idea? Ahora, que tanto se grita por cada obra, por cada autor, por cada escuela... No parece sino que por gritar mucho se mejora la mercancía sonora.

En esta época del grito, del *jazz*, del *bluff* y del incienso propio, todavía existe un hombre, un artista, que en un pequeño cuartito, rodeado de sus libros, labora en silencio, prepara sus partituras concienzudamente, y, sobre todo, no quiere prodigarse... Decididamente es maravilloso el maestro Vega.

Joaquín TURINA

Al efectuar sus compras, haga referencia a los anuncios leídos en EL DEBATE

La lepra aumenta en España

—o—

LOS FOCOS ENDEMICOS PRINCIPALES ESTAN EN LEVANTE

—o—

Hace falta una renovación en la lucha contra esta enfermedad

—o—

Recepción del doctor Sánchez-Covisa en la A. de Medicina

—o—

En la Academia de Medicina se celebró ayer la recepción del nuevo académico don José Sánchez-Covisa. Asistieron casi todos los académicos y numeroso público. En la presidencia se sentaron el doctor Cortezo, con el rector de la Universidad, el decano de Medicina y los doctores Mariscal y Tello. Abierta la sesión, los doctores Slocker y Suñer salieron del salón para recibir al recipiendario.

El doctor Sánchez-Covisa elogió la personalidad de su antecesor, doctor González Alvarez, ilustre pediatra. Dentro ya del tema, «El problema social de la lepra en España», dijo de él que vuelve a ser de actualidad, ya que la enfermedad, considerada muerta, resucita. Expone diversas interpretaciones sobre la llamada lepra bíblica, castigo de la Divinidad, desde los que la identifican con la lepra actual hasta los que la consideran simplemente como mal moral, pasando por los que la creen una enfermedad distinta de la lepra o un grupo de dermatisis en que tampoco entra ésta. El orador analiza las descripciones de la enfermedad bíblica para sostener que no corresponden a la lepra actual. Habla del trato a los leprosos en la Edad Media en el sentido de que, en medio de la inhumanidad, el aislamiento de los enfermos evitó el crecimiento del terrible mal. Y hubo almas privilegiadas, santas, como San Francisco de Asís y San Julián el Hospitalario—que vistió, alimentó y se acostó, según las leyendas, en el mismo lecho que un leproso—, que dieron grandes muestras de caridad en su trato con los desgraciados leprosos. Aún perdura la aversión hacia los leprosos, y yo conocí, declara, a uno que no pudo entrar en la casa donde vivían su mujer e hijos.

El trato con los leprosos hace estimarlos. Parece como si el mal que los deforma físicamente llevara la paz a su espíritu y les sumiera en un estado de resignación que los hace agradecidos, obedientes y bondadosos. Una parte del discurso lo dedicó a los literatos que han tratado de los leprosos y al problema clínico. El diagnóstico fácil—a pesar de que ocurren confusiones lamentables con enfermedades venéreas—de estados avanzados y más difícil en la iniciación. Habla del diagnóstico serológico y del empleo del aceite de Chaulmoogro y Vacum Hasson.

La lepra existe en toda Europa. (Lee datos de Souza Araújo, brasileño).

En España, los focos endémicos principales están en Levante, donde el padre Ferris, S. J. fundó el sanatorio de Fontilles, Andalucía, Galicia y Canarias, pero hay otros repartidos por toda España. Leyó una estadística suya de 136 enfermos, asistidos en San Juan de Dios y particularmente, y otra de Azúa. Bastantes enfermos adquirieron el mal fuera de España. Según estadísticas oficiales, en 1851 había en España 284 leprosos; en 1878, 521; en 1914, 898. Estas no son completas; pero acusan el crecimiento de esta enfermedad, al parecer muerta durante los siglos XVII y XVIII. Según los datos, no publicados, adquiridos últimamente en la Dirección de Seguridad, existen 579 leprosos; pero la cifra está muy por bajo de la realidad. Según esos datos, hay 226 leprosos sin aislamiento ninguno y 105 de paradero desconocido.

La lepra aumenta; los leprosos viven, pasean y alternan entre nosotros en Casinos, teatros, comercios y en la propia casa. No se les distingue en períodos de incubación.

La lucha contra la lepra en España está necesitada de renovación. En Madrid, si el enfermo es de la provincia, no se le puede admitir en el pabellón de San Juan de Dios. Es caso frecuentísimo que tenga que pulular por las calles pidiendo limosna. A la lucha contra la lepra debe contribuir el Estado. Se necesita una instrucción médico-dermatológica más completa, creación de un Cuerpo de leprólogos y del Instituto leprológico central, prohibición de entrar a los leprosos extranjeros, denuncia obligatoria de la lepra, tratamiento obligatorio, trato a domicilio a los enfermos no peligrosos, reclusión forzosa de los peligrosos, prohibición del matrimonio en o con leprosos, colonias leproserías regionales e Institutos de enseñanza leprológica. Hay que gastar en abundancia, y deben contribuir las mancomunidades provinciales. Luchar, no contra el leproso, sino contra la lepra. Fué calurosamente aplaudido.

El doctor don Francisco Tello trazó la biografía del recluiendario y estudió la lepra diciendo que la aversión hacia ella es meramente instintiva, pues otras enfermedades, como la tuberculosis, son más activamente contagiosas y mortales en plazo más corto. Acaso haya que buscar la causa en el culto inconsciente a la belleza y el horror a las deformidades. Es contagiosa; pero no de fácil contagio, y el período de incubación muy largo. Fué muy aplaudido.

Entre grandes aplausos el doctor Cortezo impuso la medalla al nuevo académico.

FUMADORES

La Fábrica de Tabacos de La Habana, ROMEO Y JULIETA, y su marca anexa MARIA GUERRERO, exponen a la venta en todas las expendedurías de España sus acreditados cigarros a los precios que se indican en las siguientes tarifas:

ROMEO Y JULIETA				MARIA GUERRERO			
VITOLAS	Cigarros en caja	PRECIOS Del cigarro Ptas.	PRECIOS De la caja Ptas.	VITOLAS	Cigarros en caja	PRECIOS Del cigarro Ptas.	PRECIOS De la caja Ptas.
Romeos grandes	10	4,00	40,00	Fernandos	10	4,00	40,00
Romeos finos	10	3,00	30,00	Aguilas	25	2,75	68,75
Coronas grandes	25	3,00	75,00	Fontanares	25	2,50	62,50
Nacionales	25	1,95	48,75	Petit Coronas	25	1,75	43,75
Aguilas Reales	25	1,75	43,75	Inmejorables	25	1,50	37,50
Celestiales finos	25	1,45	36,25	Glorias	25	1,20	30,00
Perlas	25	1,20	30,00	Cremas habaneras	25	1,10	27,50
Regalía de La Habana	25	1,00	25,00	Marías	25	0,95	23,75
Panetelas Imperiales	25	0,95	23,75	Londres	25	0,95	23,75
Sports	25	0,75	18,75	Panetelas	25	0,75	18,75

COTIZACIONES DE BOLSAS

INTERIOR 4 POR 100.—Serie F (76,80), 76,90; E (76,75), 76,90; D (76,75), 76,90; C (76,75), 76,90; B (76,75), 76,90; A (76,75), 76,90; G y H (76), 76,25.

EXTERIOR 4 POR 100.—Serie F (91,30), 91,25; E (91,30), 91,25; D (91,30), 91,25; C (91,30), 91,25; B (91,30), 91,25; A (91,30), 91,25.

AMORTIZABLE 4 POR 100.—Serie E (85,40), 85,40; D (85,40), 85,40; C (85,40), 85,40; B (85,40), 85,40; A (85,40), 85,40.

5 POR 100 AMORTIZABLE 1926.—Serie A (105), 105; C (105), 105.

5 POR 100 AMORTIZABLE 1927 (sin impuesto).—Serie F (105,05), 105,10; E (105,05), 105,10; D (105,05), 105,10; C (105,05), 105,10; B (105,05), 105,10; A (105,05), 105,10.

5 por 100 AMORTIZABLE 1927 (con impuesto).—Serie F (94,50), 94,50; E (94,50), 94,50; D (94,50), 94,50; C (94,50), 94,50; B (94,50), 94,50; A (94,50), 94,50.

5 POR 100 AMORTIZABLE 1920.—Serie F (96,60), 96,60; E (96,60), 96,60; D (96,60), 96,60, C (96,60), 96,60; B (96,60), 96,60; A (96,60), 96,60.

5 POR 100 AMORTIZABLE 1917.—Serie A (95,50), 95,50; canjeado (96), 96.

DEUDA FERROVIARIA. — Serie A (104,30), 104,20; B (104,30), 104,20; C (104,50), 104,20; 4 1/2 por 100 (101), 101.

AYUNTAMIENTOS.—Madrid 1868 (100), 100; Ensanche 1915 (98), 98; Villa Madrid, 1914 (95), 95; 1918 (95), 95; Mejoras urbanas, 1923 (99,90), 99,90; Subsuelo (100), 99,90.

VALORES CON GARANTIA DEL ESTADO.—C. Emisiones (97), 97; Trasatlántica, mayo (101,25), 102; ídem 1926 (106), 106.

CEDULAS HIPOTECARIAS. — Banco Hipotecario de España, 4 por 100 (93,50), 93,25; 5 por 100 (101,40), 101,50; 6 por 100 (111,25), 111,25.

EFECTOS PUBLICOS EXTRANJEROS. Cédulas argentinas (2,66), 2,66; Marruecos (96), 96,25; E. Argentino s/c, 103,85.

CREDITO LOCAL (103), 103.

ACCIONES.—Banco de España (598), 594; Hipotecario (560), 560; Español de Crédito (445), 456; fin corriente, 459; Central (215), 215; Quesada (120), 120; Español del Río de la Plata: contado (265), 265; Cooperativa Electra (170), 170; Chade (935) s/d, 921; Meng. (265), 265; Unión Eléctrica (180), 180; Telefónica (100), 100,25; Tudor (184), 185; Minas del Rif, nuevas (635), 620; Duro Felguera: contado (72,50), 73; fin corriente, 74; Guindos (103), 103; Fósforos (152), 152; Tabacos (241), 241; Fénix (435), 435; Petróleos (161), 161,50; Lecrín (122,50), 122,50; F. C. Andaluces (83,50), 83,50; M. Z. A.: contado (612), 612; fin corriente, 613; Norte de España: contado (637), 634; fin corriente, 636; «Metro» (169), 169; T. Granada, (195,50), 196; Tranvías: contado (143), 140. Azuc. preferentes: contado (156), 158; fin corriente, 159; Azucareras ordinarias: contado (58,50), 59,50; fin corriente, 59,75; Explosivos: viejas (1.665), 1.618; fin corriente, 1.640; nuevas (1.665), 1.623; fin corriente, 1.643; Naval, blancas (138), 138.

OBLIGACIONES.—H. Santillana (93,25), 93,50; Unión Eléctrica Madrileña: 5 por 100 (101,60), 101,60; 6 por 100 (105,50), 105,25; Minas del Rif: B (102,50), 102,50; Ponferrada (95,75), 97,75; Norte, primera (76), 76; tercera (75,50), 75,50; Asturias: primera (74,75), 74; Lima (104,75), 104,75; Fábrica de Mieres (98,25), 98,25; Norte, 6 por 100 (102), 102,25; Alicante, primera (345), 345; Ariza (99,75), 100; G (103,35), 103,80; H (102,25), 101,50; I (103,50), 103,80; Metropolitano: 6 por 100 (102), 102; Peñarroya Puertollano (100,50), 101; Real Compañía Asturiana, 1920 (103), 103,25; Peñarroya (100,50), 101.

BONOS. — Constructora Naval: 1917 (103), 103; 1923 (102,50), 103; Tesoro Industria (102), 101,50.

* * *

Entre particulares se hicieron amortizables al 4 por 100 a (95), 96; 3 por 100 a (78), 78.

Par.	Monedas.	Precedente.	Día 5
1.00	1 franco franc...	0,2360	0,2365
5,00	1 belga	*0,8370	*0.8370
1,00	1 franco suizo...	*1,1555	*1,1575
1,00	1 lira	*0,3155	0,3160
25,22	1 libra	29,24	29,22
5,19	1 dólar	5,995	5,985
1,23	1 reichmark	*1,435	*1,435
0,95	1 cor. checa.....	*0,1785	*0,1785
5,60	1 escudo	*0,26	*0,2625
1,39	1 cor. noruega...	*1,6125	*1,615
1.39	1 cor. sueca.....	1,76	
2,10	1 florín	*2,4225	*2,4225
2,50	1 peso argent....	*2,55	*2,55

BARCELONA

Interior, 76,85; Exterior, 91,40; Amortizable 5 por 100, 96,40; Norte, 634,50; Alicante, 613,50; Andaluces, 83,40; Orense, 46,10; H. Colonial, 142,50; francos, 23,65; libras, 29,29; dólares, 5,99.

BILBAO

Siderúrgica Mediterráneo, 128; Felgueras, 73; Explosivos, viejas, 1.660; nuevas, 1.650; Resineras, 137; F. C Norte, 635; Banco de Bilbao, 2.350; Vizcaya, 2.115; Minas del Rif, 710; nominativas, 600; naval blancas, 138; Santander-Bilbao, 625; Babock, 120; Viesgo, 655; Unión Marítima, 185; Petróleos, 161; Sevillana, 169; H. Ibérica, 840; H. Española, 259; V. E. Vizcaína, 875; Setolazar, 1.500; Dicido, 730; Alcoholes, 1.295; Papelera, 192.

NUEVA YORK

Pesetas, 1.670; francos, 3,9325; libras, 4,8825; francos suizos, 19,2775; liras, 5,2675; coronas noruegas, 26,80; florines, 40,36; marcos, 23,90.

PARIS

Pesetas, 424,25; libras, 124,15; dólares, 25,4312; francos belgas, 354,95; suizos, 490,20; liras, 133,90; coronas danesas, 682,75.

LONDRES

Pesetas, 29,25; francos, 12,415; dólares, 4,8826; francos suizos, 25,3262; liras, 92,71; coronas noruegas, 18,225; danesas, 18,1925; florines, 12,0981; marcos, 20,4337.

(Cierre)

Dólares, 4,88265625; liras, 92,705; marcos, 20,43125; francos, 124.17; belgas, 34,985; coronas suecas, 18,19375; francos suizos, 25,3275; coronas checas, 164,6875; milreis, 5,921875; Bombay, un chelín 5,96875 peniques; Changai, dos chelines 8,50 peniques; Hongkong, dos chelines 0,65675 peniques; Yokohama, un chelín 11,03125 peniques; florines, 12,09875; coronas danesas, 18,1925; ídem noruegas, 18,22375; marcos finlandeses, 194; dracmas, 374,5; lei, 791; pesos argentinos, 47,71975; chelines austriacos, 34,705; pesetas, 29,245.

BERLIN
(Cierre)

Dólares, 4,1855; libras, 20,434; francos, 16,455; coronas checas, 12,399; pesetas, 69,82; pesos argentinos, 1,785; milreis, 0,503; florines, 168,88; escudos portugueses, 18,1; francos suizos, 80,64; chelines austriacos, 58,88; liras, 22,04.

ESTOCOLMO

Dólares, 3,7275; libras, 18,195; marcos, 80,075; francos, 14,68; belgas, 52,10; florines, 150,50; coronas danesas, 100,05; ídem noruegas, 99,90; marcos finlandeses, 9,39; liras, 19,70.

NOTAS INFORMATIVAS

En la sesión de ayer subieron los siguientes valores:

Interior F, 0,10; E, D, C, B y A, 0,15; G y H, 0,25. Amortizable de 1927, sin impuesto, 0,05 Transatlántica, mayo, 0,75. Cédulas al 5 por 100, 0,10. Marruecos, 0,25.

Banco Español de Crédito, once enteros; Tudor, uno; Telefónica, 0,25; Felguera, 0,50; Tranvías de Granada, 0,50; Azucareras preferentes, dos enteros; ordinarias, uno.

Obligaciones: H. Santillana, 0.25. Bonos Construcción Naval de 1917, 0,25; Especiales Norte, 0,25; Ariza, 0,25; M. Z. A., serie G, 0,45; I, 0,30; Peñarroya y Puertollano, 0,50.

* * *

Moneda negociada:

Francos: 50.000 a 23,55; 50.000 a 23,60 y 100.000 a 23,65; cambio medio, 23,612.

Libras, 2,000 a 29,22; dólares, 2.500 a 5,995 y 2.500 a 5,985; cambio medio, 5,990.

* * *

Valores con más de una cotización:

Amortizable de 1927, sin impuesto: 105,50-10; Banco de España, 595-594; Hipotecario, 558-560; Central, 215-216-215; Español de Crédito, 455-456; Tudor, 184-185; Azucareras ordinarias, 58,50-59-59,50; Explosivos viejos, 1.605-600-610-615-1.618; nuevos, 1.600-1.595-1.615-620-1.623.

* * *

La Junta Sindical ha resuelto proceder a la nivelación de las operaciones siguientes:

Español de Crédito, a 456 por 100; Chade, a 921 por 100; Tranvías, a 140 por 100; Azucareras preferentes a 159 por 100; Explosivos viejos, a 1.600 por 100; nuevos, a 1.595 por 100.

ANUNCIO OFICIAL

Ayuntamiento de Madrid

SECRETARIA

El día 14 del actual se celebrará, a las doce, en esta primera Casa Consistorial, la subasta para contratar la enajenación del solar situado en la confluencia de las calles de Larra y Barceló (ángulo S. E.) y por importe total de 167.681,50 pesetas.

Los pliegos de condiciones y demás antecedentes pueden examinarse todos los días laborables, de diez a una, en el Negociado de Subasta de esta Secretaría, presentándose las proposiciones en la forma que determina el artículo 15 del reglamento de 2 de julio de 1924.

Madrid, 6 de junio de 1928.—El secretario, **F. Ruano.**

UNION ESPAÑOLA DE EXPLOSIVOS

AVISO A LOS ACCIONISTAS

Se convoca a los señores accionistas de la Sociedad Unión Española de Explosivos para la Junta general ordinaria que ha de celebrarse en Bilbao, en el domicilio social, Gran Vía, número 12, segundo, a las once y media de la mañana del día 27 de junio, con objeto de deliberar según el siguiente orden del día:

Lectura de la Memoria del Consejo de Administración.

Lectura de la Memoria de los interventores de cuentas.

Examen y aprobación, en su caso, de las cuentas.

Determinación del dividendo.

Nombramiento de consejeros.

Nombramiento de interventores de cuentas y determinación de sus honorarios.

La Junta se compone de todos los accionistas propietarios, cuando menos, de cincuenta acciones.

Los accionistas que deseen tomar parte o hacerse representar en ellas, deben depositar sus acciones, lo más tarde ocho días antes del señalado para la Junta, en cualquiera de los puntos siguientes:

En el domicilio social, Gran Vía, número 12, segundo.

En las oficinas de la Sucursal en Madrid, Villanueva, número 11, de nueve a doce.

En las oficinas de la Sociedad «Santa Bárbara», en Oviedo.

En dichos establecimientos recibirán un resguardo nominativo y la tarjeta de admisión-poder.

Además pueden depositar sus acciones en cualquier establecimiento de crédito, mediante los resguardos de depósitos que éstos expidan o mediante un certificado especial, cuyo modelo impreso se facilitará por las oficinas antes mencionadas, siempre que estos resguardos o certificados se depositen a su vez en los puntos y plazo antes indicados en cambio del resguardo definitivo y de la tarjeta de admisión poder, sin cuyo último requisito no podrán asistir a la Junta ni delegar su representación.

Bilbao, 5 de junio de 1928.—Unión Española de Explosivos.—El presidente del Consejo de Administración, **A. Thiebaut.**

RADIOTELEFONIA

MADRID, Unión Radio (E. A. J. 7, 375 metros).—11,45, Sintonía. Calendario astronómico. Santoral. Recetas culinarias. Campanadas. Prensa. Bolsa. Programas del día.—12,15. Señales horarias.—14. Orquesta Artys: «La calesera» (pasodoble de los chisperos), Alonso; «Chau-Gulhay» (fox), Duart; «Payasos» (fantasía), Leoncavallo. Boletín meteorológico. Información teatral. La orquesta: «Los cuentos de Hoffmann» (minueto y barcarola), Offenbach; «Liana» (intermedio), Oscheit. Intermedio por Luis Medina.—15, Concierto de banda. Bolsa de trabajo. Prensa.—19. Orquesta Artys: «La casita blanca» (fantasía), Serrano; «Werther» (fantasía), Massenet. «El estado perfecto», charla humorística, por Gustavo Espinós. Orquesta Artys: «Cádiz» (fantasía), Chueca y Valverde.—20, Música de baile: orquestas Palermo y Blanco y Negro.—22. Emisión retransmitida por Sevilla, Bilbao, San Sebastián y Salamanca. Campanadas. Señales horarias. Bolsa. «Los valientes», sainete de Javier de Burgos, interpretado por el cuadro artístico de Unión Radio. Selección del sainete de Ricardo de la Vega, música del maestro Bretón; «La varbena de la Paloma». Noticias de última hora.—0,30, Cierre.

Radio España (E. A. J. 2, 400 metros).—De 17 a 19: «La geisha», orquesta. El santo del día. «Pagliaci», señor Vara de Rueda. «Tosca», señora Flor de Lis. El día en Madrid. «El dúo de la africana», orquesta. «La ensoñadora», señor Vara de Rueda. «Cavalleria rusticana», señor Flor de Lis. Concurso infantil. «Bohemios», orquesta. «Sólo tú y yo», señor Vara de Rueda. «Fedora», señora Flor de Lis. Noticias de provincias y del extranjero. «Carmen», señor Vara de Rueda. «Berceuse d'amour», señora Flor de Lis. «Música americana», orquesta. Cierre.

HOTEL IMPERIAL
MONTERA, 22. MADRID
Pensión completa desde 15 ptas. a 23.
Director propietario:
SATURNINO ARENILLAS

A NUESTROS SUSCRIPTORES DE MADRID QUE SE AUSENTEN DURANTE EL VERANO LES SERVIREMOS EL DEBATE AL PUNTO DE SU RESIDENCIA, SIN AUMENTO DE PRECIO, PREVIO ABONO DE UN TRIMESTRE ANTICIPADO.

EL MODUS VIVENDI
PRIMERA CASA EN TRAJES PARA NIÑOS Y JOVENES. GRAN SURTIDO EN UNIFORMES Y TRAJES PARA TODOS LOS COLEGIOS.
TELEFONO 14.547. TETUAN, 23, entresuelo

SANTORAL Y CULTOS

DIA 7.—Jueves. — Corpus Christi. Stos. Pablo, Ob.; Pedro, pbro.; Vallaboneo, dc.; Abencio, Jeremías, mjs.; Licarión, Sabiniano, Vistremundo, mrs.; Roberto, ab.; Bto. Antonio M. Gianelli, fd.

La misa y oficio divino son del Santísimo Corpus Christi, con rito doble de primera clase con octava y color blanco.

A. Nocturna.—San José.

Corte de María. — Divina Pastora, San Martín y San Millán.

40 Horas.—Asilo del Sagrado Corazón de Jesús, Claudio Coello, 102.

Ave María.—11, misa, rosario y comida a 40 mujeres pobres.

Capilla Real.—11, misa mayor.

Parroquia de las Angustias.—12, misa perpetua por los bienhechores de la parroquia.

Parroquia de N. Sra. del Carmen.—Novena a la S. Trinidad. 10,30, misa mayor, con Exposición, estación, sermón, señor Tortosa; procesión, reserva y salve.

Catedral.—Empieza la novena al S. C. de Jesús. 8, comunión y ejercicios; 9,30, misa conventual y sermón, señor Magistral.

Religiosas de la Encarnación.—10, misa solene, manifiesto y sermón.

Basílica de la Milagrosa.—8,30, comunión general; 10,30, misa solemne con manifiesto.

O. del Olivar.—Empieza la novena al S. C. de Jesús. 7 m., misa, meditación y novena; 10, misa, manifiesto todo el día, sermón, P. Martín, O. P.; novena y reserva.

Parroquia de S. Ildefonso.—Novena al S. C. de Jesús. 8, misa, meditación y novena; 10,30 (los demás días a las 10), misa solemne, sermón, señor Vázquez Camarasa; 12, novena a S. Antonio.

Parroquia de S. Jerónimo el Real.—Novena al S. C. 8,30, comunión general y Exposición, novena, sermón, P. Barron, y reserva.

Religiosas Salesas (S. Bernardo).—Novena al S. C. 8,30, Exposición hasta las 5 t.; 10, misa solemne, sermón, P. Dodero, S. J., y novena.

Parroquia de la Concepción.—Novena al S. C. 10, misa solemne, sermón, P. Gómez, S. J., y novena.

Calatravas.—Novena a S. Antonio. 10,30 m., misa, Exposición; 12, rosario, novena, sermón, señor Tortosa; motetes.

Asilo de Huérfanos del Sagrado Corazón (40 Horas).—Novena al Sagrado Corazón. 8, Exposición; 10, misa solemne; 7,30, rosario, sermón, padre de la Compañía de Jesús; novena y reserva.

N. Sra. de los Dolores.—Novena a S. Antonio. 7 t., Exposición, novena, sermón, señor Vacchiano.

Parroquia de Sta. Cruz.—Novena al Sagrado Corazón. 11, misa solemne; 6 t., Exposición y sermón, señor Vázquez Camarasa, y procesión y reserva.

Buena Dicha.—Termina la novena a Jesús Sacramentado. 10, misa solemne con Exposición, sermón, P. García, mercedario.

S. Ignacio.—Novena a la Santísima Trinidad. 8, Exposición; 10, misa solemne, estación, rosario, ejercicio, sermón, P. Ogara, S. J.; procesión de reserva e himno.

S. Fermín de los Navarros.—Novena a S. Antonio. 7 m., novena; 8,30, comunión general, estación, novena, sermón, señor Navarro Canales, y reserva.

Parroquia de Stos. Justo y Pastor.—Novena a S. Antonio. 10 m., sermón, señor Causapié; novena, reserva y gozos.

Parroquia de S. José.—Novena al S. C. 10, misa solemne con manifiesto hasta las 12; 11,30, visitas y reserva.

Pontificia.—Novena a S. Antonio. 6,30 y 10, misa y novena.

Religiosas Salesas (Sta. Engracia).—Empieza la novena al S. C. 10,30, misa, manifiesto, novena.

Religiosas Bernardas (Sacramento, 7).—Novena al Santísimo Sacramento. 11, misa, Exposición, estación, rosario, sermón, P. Ventimilla; novena y reserva.

Salvador y S. Luis Gonzaga.—Comienza la novena al S. C. 11, ejercicio.

S. Manuel y S. Benito.—8,30, comunión. 10,30, misa solemne, manifiesto, procesión, bendición y reserva.

María Inmaculada (Fuencarral, 111).—Empieza la novena al S. C. 10, misa solemne, manifiesto; 3, rosario y novena.

S. Ginés.—10, misa, sermón y procesión.

O. del Caballero de Gracia.—8,30, misa, comunión, fervorines. 8 t., Hora Santa, sermón, P. Rubio.

Descalzas Reales.—10, misa, Exposición y sermón.

S. Ildefonso.—Novena al S. C. 8 m., misa, comunión y ejercicio.

Trinitarias (M. de Urquijo, 16).—7 t., Exposición, estación, rosario, sermón, señor Jaén; novena y reserva.

S. C. y S. Francisco de Borja.—Novena al C. de Jesús. 8, misa, novena; 10,30, misa, Exposición, sermón, T. Torres; bendición y reserva.

Jerónimas del Corpus Christi.—10 m., función religiosa, sermón, señor Jaén.

EJERCICIOS AL S. CORAZON DE JESUS

Iglesias. — Basílica de la Milagrosa: 8, misa y ejercicio; 7,30 t., Exposición y ejercicio.—Calatravas: 11,30, rosario.—Cristo de la Salud: 8, misa, rosario, meditación y bendición.

* * *

(Este periódico se publica con censura eclesiástica.)

Sección de caridad

Un pobre obrero, sin familia, que padece sordera y ve poco, lo que le dificulta grandemente el poder encontrar trabajo, acude a nosotros suplicándonos hagamos un llamamiento a las personas caritativas en su favor. Debe varios meses de la alcoba que ocupa y no hace mucho sufrió una operación en el pie izquierdo.

Vive en Cabestreros, 9, principal, número 6.

Cerciorados de la desgracia de este obrero, con mucho gusto le encomendamos a la caridad de nuestros lectores.

Se llama Alfonso Suárez Sobrado.

Los MAS ALTOS PRECIOS. La casa ORGAZ compra alhajas, oro, plata y platino CIUDAD RODRIGO, 13.

BALNEARIO VICHY CATALAN
CALDAS DE MALAVELLA (contiguo estación ferrocarril)
TEMPORADA DE 15 DE MAYO A 31 DE OCTUBRE
Aguas termales, bicarbonatadas, alcalinas, líticas, sódicas.
Enfermedades del aparato digestivo—Hígado—Artritismo en sus múltiples manifestaciones—Diabetes—Glucosuria—Consolidación de fracturas.
Establecimiento rodeado de frondosos parques. Habitaciones con agua corriente, grandes, cómodas y ventiladas. Comedores y café espaciosos, salones para fiestas. Capilla. Alumbrado eléctrico. Campos para "tennis" y otros deportes. Garage. Centro de excursiones para la Costa Brava y estribaciones del Montseny. Autos de alquiler. Teléfono.
ADMINISTRACION: Rambla de las Flores, 18.—BARCELONA.

MOTORES A GASOLINA
Grandes rebajas en precios. Nuevas remesas recibidas.
MORENO Y COMPAÑIA, Carrera San Jerónimo, 44.

REEMBOLSO DE LOTERIA
Mediante el pago del 15% del valor de los billetes o décimos, reciben una póliza por el importe del billete más la prima. Si el número no sale premiado, esta póliza sirve en los comercios concertados para pagar una parte proporcional de cada compra

PARARRAYOS "JUPITER"
Unico eficaz para protección de edificios.
L. RAMIREZ.—3, Coloreros, 3, MADRID.—Tel. 10.115.

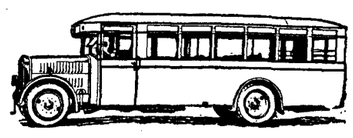

A LAS COMPAÑIAS DE OMNIBUS DE TRANSPORTES Y CONCESIONARIOS DE LINEAS DE VIAJEROS
Antes de comprar un Auto-Omnibus o camión, invitamos a hacernos una visita para poder demostrar prácticamente las excelentes cualidades de los chassis BÜSSING, reconocidos técnicamente como los más potentes y mejor construídos.
S. A. ZENKER. Madrid. Alcalá, 33.
PIDANSE PROSPECTOS Y PRESUPUESTOS

SACO GUARDARROPA
de papel, impregnado contra la polilla, ptas. 1,50 saco, tamaño 160 x 70 cm. Peso, 110 grs. Se remite por correo cert.º, enviando 50 cts. extra para franqueo a MÜLLER y C.ª, Fernando, 32, Barcelona. Para la venta en Madrid: Fco. Fernández, Caballero de Gracia, 2; Hijos de M. Grases, Infantas, 28; Atocha, 57, y Fuencarral, 8; Morales, Carretas, 41.

Cuadros antiguos
de Comunidades, compraría señor particular. Ofertas, detalles completos, dimensiones, asunto.
Apartado Correos, 435.

ARCAS INVISIBLES
Empotrada el arca en la pared, ésta queda lisa y sin salientes. La caja se puede tapar con el papel o la pintura del decorado y colocar encima un cuadro. Así quedará del todo oculta. Tengo estas cajas en muchos tamaños. Precios modicos. Pedid catálogo á
MATTHS. GRUBER
Apartado 185, Bilbao

FICHEROS de carton con fichas é indice alfabético
Desde 11 ptas
ASOR
Preciados 33 - Madrid
REMESAS A PROVINCIAS

GARCIA MUSTIELES
Ornamentos de iglesia
Mayor, 21.—Teléfono 50.734.

EL DEBATE
Colegiata, 7

LA HORRA
Presenta las últimas novedades en sombreros para señoras y niñas para la estación de verano. Fuencarral, 26. Montera, 15.

¡¡Baúles, Maletas, Maletines!!
Saldo gran partida de una fábrica, precios nunca vistos. Liquido crespones, fulares, etaminas, cretonas y batistas.
Saldos GRAN VIA, Caballero de Gracia, 50.

BAZAR LEON
Caras para cojines y cabezas para muñecos. Se arreglan bebés. FUENCARRAL, 90, y MILANESES, 3.

HERNIAS
Bragueros científicamente.
J. Campos
único MEDICO ORTOPEDICO de MADRID
Augusto Figueroa 8

VINOS Y COÑAC
Casa fundada en el año 1730
PEDRO DOMECQ
PROPIETARIA de dos tercios del pago de Macharnudo, viñedo el más renombrado de la región.
Dirección: PEDRO DOMECQ Y CIA, Jerez de la Frontera

Pluma Oblicua Nº 560
E. S. Perry Ltd.

La mejor de las plumas
Pídase en todas buenas librerías.

ANUNCIOS POR PALABRAS

Hasta 10 palabras, 0,60 pesetas
Cada palabra más, 0,10 pesetas

Estos anuncios se reciben en la Administración de EL DEBATE, Colegiata, 7; quiosco de EL DEBATE, calle de Alcalá, frente a las Calatravas; quiosco de Glorieta de Bilbao, esquina a Fuencarral; quiosco de la plaza de Lavapiés, quiosco de Puerta de Atocha, quiosco de la Glorieta de los Cuatro Caminos, frente al número 1; quiosco de la Glorieta de San Bernardo. Y EN TODAS LAS AGENCIAS DE PUBLICIDAD.

ALMONEDAS

COMPRA venta muebles; lavabos, 18 pesetas; mesillas, 17 pesetas; armarios desde 30 pesetas. Tudescos, 7.

ALMONEDA particular, estupendo despacho renacimiento, magnífico comedor chipendal caoba, alcoba, bargueños, piano, cuadros antiguos, modernos. Príncipe, 25, principal.

DESPACHO renacimiento, vale 1.000 pesetas, 600 pesetas. Estrella, 10. Matesanz.

ALCOBA chipendal, lunas interiores; vale 8.000 pesetas. 3.000. Estrella, 10.

COMEDOR lunas fantasía, mesa ovalada, sillas tapizadas, 600. Estrella, 10.

ALCOBA, cama bronce, coqueta, mesillas, luna, 740 pesetas. Estrella, 10.

CAMA, colchón y almohada, 50 pesetas. Aparadores, 100. Estrella, 10.

BUREAU americano, muelle automático, 140 pesetas; sillón, 25. Estrella, 10.

ARMARIOS luna barnizados, 110 pesetas. Mesas comedor, 10. Estrella, 10.

CAMA dorada a fuego, con sommier, 100 pesetas. Estrella, 10.

VISITAD exposición muebles. Casa Matesanz compraréis a vuestro gusto, economizando pesetas. Estrella, 10, doce pasos Ancha.

¡OJO! ¿Queréis comprar más barato que en fábricas y que en liquidaciones? Visitad la casa Losmozos, donde encontraréis inmenso surtido en muebles de todas clases a precios increíbles. Santa Engracia, 65.

¡ASOMBROSO! Armario dos lunas grandes, panel central, todo haya barnizado y bronces, 200 pesetas. Santa Engracia, 65.

¡INCREIBLE! Comedor, aparador, trinchero haya barnizado, caoba, muchas lunas biseladas, bronces, mesa ovalada, seis sillas tapizadas, 500 pesetas. Santa Engracia, 65.

ARMARIO haya barnizado, con bronces, luna grande biselada, 130 pesetas. Santa Engracia, 65.

¡NOVIAS! Inmenso surtido en camas doradas y niqueladas, más baratas que en fábrica. Santa Engracia, 65.

¡ATENCION! Comedor chipendal, todo caoba, vale 3.500, en 2.300 pesetas. Santa Engracia, 65.

¡AVISO! Alcoba compuesta de armario tres lunas, cama, dos mesillas, comodín, coqueta, muchos bronces, plata, 850 pesetas. Santa Engracia, 65.

DESPACHO estilo español; vale 3.000, en 1.250 pesetas. Santa Engracia, 65.

VENDO comedor español y otros muebles. Miguel Angel, 10, entresuelo; de diez mañana a cinco tarde.

SUNTUOSO despacho renacimiento gran relieve, 1.450. Plaza Santa Bárbara, 4.

COMEDOR completo, lunas, chapas fantasía, mesa ovalada, 615. Plaza Santa Bárbara, 4.

SUNTUOSA alcoba limoncillo, 1.600; vale 3.500. Plaza Santa Bárbara, 4.

SUNTUOSO bargueño renacimiento gran relieve, 250. Plaza Santa Bárbara, 4.

DESPACHO renacimiento, 1.200; vale 3.000. San Mateo, 3. Gamo.

COMEDOR fantasía, 375; verdadera ocasión. San Mateo, 3. Gamo.

ARMARIO luna, 90; ropero, 85. San Mateo, 3. Gamo.

MESA comedor, 18; sillas, 5; perchero, 16. San Mateo, 3. Gamo.

ARMARIO dos lunas, 175. San Mateo, 3. Gamo.

ALCOBA tres cuerpos, cama dorada, 750. Beneficencia, 4. Gamo.

DESPACHO inglés, 200; bureau americano, 140. Beneficencia, 4. Gamo.

DESPACHO, recibimiento, comedor, alcoba, tresillo, piano, mesas, espejos. Reina, 27.

ALQUILERES

TORRELAVEGA, «Santander», alquilo casa dos pisos, amueblada, temporada o año. Razón: Quevedo. Plaza Oriente, 7.

BALNEARIO Santa Teresa. Avila. Sanatorio de verano. Chalet cinco camas.

CUARTOS por 35 duros. Se arriendan con cuarto de baño y calefacción central en Velázquez, 65.

RAMON Cruz, 62, bajo para peluquero señoras, 175; teléfono, baño.

ALVAREZ Castro, 17, sótano espacioso, industria silenciosa, 120. Exterior, baño, teléfono, gas, baratísimo.

HERMOSILLA, 51, bajo, industria silenciosa. Entresuelo, sastre, peluquero señoras. Azotea estudio. Interior, 75; teléfono, ascensor.

SALABERRY, 8, exterior, 45 y 55; interior, 40.

CUARTOS todo «confort» barrio Salamanca, 100 a 250 pesetas. Teléfono 53.575.

ALQUILASE cuarto exterior, hermosas vistas, 115 pesetas, e interiores, 90. Toledo, 138.

PISO muy céntrico, exterior, ascensor, 30 duros. Oto, anuncios. Espronceda, 4 duplicado.

BONITOS, higiénicos cuartos, casas nuevas, céntricos. Interiores, 20 duros. Exteriores, todo «confort», desde 25. Martín Heros, 7, 9, 11.

ALQUILO en Guindalera cuartos interiores sesenta y cinco pesetas. Cartagena, 45 antiguo, próximo Ferrer del Río.

SAN Sebastián. Alquílase primero amueblado, diez camas, cincuenta metros playa. Razón: Avenida Plaza Toros, 12. Madrid.

LOCAL para almacén se precisa cercanías Desengaño. Ofertas por escrito, con características y condiciones, a Serrano Hermanos. Desengaño, 10, ferretería.

CUARTOS todo «confort», calefacción incluída, los mejores y más económicos de Madrid, para matrimonios con poca familia, 235-250 pesetas. Casa gran lujo. Viriato, 18.

EXTERIOR, ascensor, calefacción central, caballero, 60 pesetas. Angosta Mancebos, 4.

EXTERIOR. Costanilla San Vicente, 5 (cerca Universidad), 150 pesetas.

SE alquila cuarto orientación Mediodía. Goya, 75 moderno.

COLLADO Villalba alquilo casa amueblada, jardín, temporada, quinientas pesetas. Razón: Ferraz, 5, segundo, Alvarez; tres a seis.

ALQUILASE hotel Prosperidad, económico. Razón: Espoz y Mina, 7, grabador.

SE alquila para la temporada de verano, en Santander, muy próximo al Sardinero, hermoso piso amueblado, con siete habitaciones muy espaciosas y todas exteriores, galerías, cocina y cuarto de baño, con agua caliente y fría. Precio por toda la temporada, 2.000 pesetas. Informarán en Alameda, 7. Doña María García Bartolomé.

CEDO sala con balcón. Pontejos, 10.

ALCOBA se cede sin muebles a señora sola. Alvarado, 18, segundo, interior derecha.

EXTERIORES excelentes, 70-85 pesetas. Santa Juliana, 6.

ARRIENDO local para ultramarinos y otros. Razón: Delicias, 127, taberna.

HERMOSAS tiendas vivienda, sótanos, pequeñas y grandes. Mendizábal, esquina Luisa Fernanda.

ALQUILASE chalet en playa Deva (Guipúzcoa), cuarto baño, lavadero, garage, jardín. Dirigirse: Antonio de Diego. Lersundi, 2. Deva.

VERANEO avicultura casa huerta, viña. Venta, arriendo, inmediato Madrid. Barquillo, 31, principal.

OCASION; 42 duros, hotel grande. Valeria, 2, entrando Luis Mitjáns.

AUTOMOVILES

REPARACIONES eléctricas. Automóviles, magnetos, dínamos, motores. Carrión y Compañía. Caños, 6. Teléfono 18.832.

COMPRAVENTA automóviles todas marcas. Calle Princesa, número 7.

MAGNETOS, dínamos, motores (arreglos garantizados), piezas repuesto. Carmen, 41, taller.

CAMIONES «Minerva», ómnibus, construcción sin rival en calidad y robustez. Pidan demostraciones. Representación Automóvil Salón. Alcalá, 81.

SALDO importante partida cubiertas, cámaras varias marcas. Jiménez. Hernán Cortés, 16.

AUTOMOVILES «Chrysler», «Delage», «Peugeot». Conducción «Citroën» tipo 28. «Taxis» con patente «Citroën» 5 y 10 caballos, abiertos y cerrados. Grandes ocasiones. «Auto» «Citroën», Madrid. Caños, 2.

SOLICITAD presupuestos anuncios Agencia «Star». Montera, 8, principal. Teléfono 12.520.

¡¡SUBASTA 26 «taxis»! un solo lote, 24.000 pesetas, por pliegos cerrados, día 9, condiciones. Alenza, 18 (Ríos Rosas).

TALLER reparaciones, instalado garage grandísimo, cedo excelentes condiciones. Pardiñas, 34.

GARAGE Gallego. Toledo, 136. Fray Luis de León, 11, jaulas independientes. Paseo Delicias, 28, cubiertas, accesorios. Teléfonos 17.394, 19.972, 50.533.

SANTOS Hermanos. Arenal, 22. Bicicletas y accesorios de automóvil.

¡AUTOMOVILES ocasión!, todas marcas, a plazos y contado. Vic. Vallehermoso, 7.

GARAGE Covadonga. General Oraa, 40. Cabinas cerradas, 60 pesetas mes.

NARVAEZ. Fabricación parabrisas, perfiles, herrajes diversos, radiadores, niquelado. Magallanes, 17.

SEDAN «Overland», cuatro puertas, reducidísimo consumo, véndese barato. O'Donnell, 7.

UNICA casa surtida en conducciones interiores, varias marcas seminuevas. San Agustín, 4 duplicado.

AUTOMOVILISTAS. Neumáticos todas marcas, accesorios, aceites lubrificantes. El más barato, Codes. Carranza, 20.

GRAN NOVEDAD IMPRESOS SOBRE CORCHO
Para tarjetas, menús, invitaciones, boda, etc.
Imprenta Victoria, Colegiata, 11, bajo derecha. Tel. 17.619.

BOSCH. Magnetos, dínamos, bujías, faros, bocinas, baterías, recambios, reparaciones. Zenith. Carburadores, recambios. No titubee; adquiéralos en Auto Equipos Estación de Servicio Bosch. Génova, 3. Madrid. Teléfono 35.790.

BICICLETAS

BICICLETAS «Pulphis», «Christophe» y «Atmas» plazos y contado. Alcalá, 108.

MARAVILLOSOS inventos nuevos en «bicicletas». La «Humber», primera marca del mundo. Sorprendentes refinamientos. Concedemos Agencias. Pida catálogo lujo. Explica adelantos. Casa Otto, Villa Rosario. Caldas de Malavella, Gerona.

CALZADOS

CALZADOS crepé. Los mejores. Se arreglan fajas de goma. Relatores, 10.

SUELA cromo «Nomplus». Duración extraordinaria. Impermeabilidad absoluta: Exigidla. Remitimos suelas troqueladas. Apartado 59. Burgos.

SOLO Peláez ensancha el calzado verdad. San Onofre, 2. Taller.

¡SEÑORITAS! Los mejores teñidos en bolsos y calzados, colores moda, alargados y ensanchados, «Ebrox». Almirante, 22.

COMADRONAS

PROFESORA y practicante Mercedes Garrido. Pensión consultas embarazadas. Santa Isabel, 1. Antón Martín. 50.

CLINICA para embarazadas. Pensión autorizada. Consultas gratis. Francos Rodríguez, número 18. Teléfono 31.967.

COMPRAS

«Unión Joyera». Pago muchísimo por alhajas, perlas, brillantes, esmeraldas, objetos de plata, papeletas Monte Piedad; compramos mobiliarios completos. Cruz, 1, entresuelos. Despachos reservados. Teléfono 15.402.

COMPRO muebles. Llamad al teléfono 35.584. Hay guardamuebles. Viriato, 26.

CASA Serna, Hortaleza, 9. Paga bien alhajas, brillantes, antigüedades, máquinas escribir, aparatos fotográficos, pianos, escopetas, gramófonos, discos, objetos, papeletas Monte.

ANTIGUEDADES, compra venta. Casa Somera. Echegaray, 12.

SI quiere mucho dinero por alhajas, mantones de Manila y papeletas del Monte, el Centro de Compra paga más que nadie. Espoz y Mina, 3, entresuelo.

COMPRO papeletas Monte, alhajas, dentaduras. Plaza Santa Cruz, 7, platería. Teléfono 10.706.

ANTIGUEDADES. Compra y venta. Prado, 5, tienda, esquina a Echegaray. Teléfono 19.824.

COMPRO, vendo, cambio alhajas, aparatos fotográficos, máquinas escribir, pianos, pañuelos Manila, telas, encajes, abanicos, antigüedades y papeletas del Monte. Al Todo de Ocasión. Fuencarral, 45.

COMPRO, vendo ropas, alhajas, máquinas coser, escribir, gramófonos, bicicletas. Casa Martín. Santa Isabel, 34. Humilladero, 14.

COMPRO, vendo alhajas, ropas, papeletas del Monte, escopetas, maletas. Casa Magro. Fuencarral, 107, esquina Velarde. Teléfono 19.633.

TRAJES, fraques, «smokings» usados pago insospechadamente. Calle Recoletos, 9, carbonería. Teléfono 50.021. Ribera.

CAMA, colchón, almohada, 50 pesetas. San Mateo, 3. Gamo.

¿MUEBLES fabricados a su gusto? San Mateo, 3. Entrada libre.

¿QUEREIS comprar bien, con presupuesto, muebles? Gamo. San Mateo, 3. Entrada libre.

MUEBLES Gamo, precios sin competencia. Entrada libre. San Mateo, 3.

CUADROS antiguos, muebles, objetos. San Mateo, 15 cuadruplicado. Teléfono 32.563.

ALHAJAS, papeletas del Monte y toda clase de objetos. La casa que más paga. Sagasta, 4. Compra venta.

ALHAJAS, mantones Manila, máquinas coser, escribir, fotográficas, objetos arte, relojes y toda clase objetos. Compro-venta-cambio. San Bernardo, 1. Benito.

COMPRO dentaduras artificiales, alhajas. Taller composturas. Plaza Mayor, 23, esquina Ciudad Rodrigo.

PAGA mucho alhajas, objetos plata antiguos, telas, abanicos, porcelanas, marfiles, buenos cuadros. Pez, 15. Sucesor de Juanito. Teléfono 17.487.

COMPRO camas, muebles, lana, colchones. Vendo muebles ocasión. Silva, 45.

PAGO bien muebles, alhajas, papeletas del Monte, objetos valor. Espíritu Santo, 24. Compra-venta. Teléfono 17.805.

COMPRO alhajas, objetos de oro, plata, platino, papeletas del Monte, abanicos antiguos. Hortaleza, 40.

CONSULTAS

ALVAREZ Gutiérrez. Consulta vías urinarias, riñón. Preciados, 9. Diez una, siete nueve.

ENFERMEDADES estómago, hígado, intestinos. Rayos X. Consulta, cinco pesetas. San Bernardo, 23. Siete-nueve.

DENTISTA. Extracciones sin dolor, 5 pesetas; empastes, 10; dentaduras completas, 125; coronas oro, 23 kilates, 30; trabajos al día. Barradas. Montera, 41.

ALMORRANAS. Curación segura. Consulta y aplicación del tratamiento. Infantas, 36, segundo izquierda. Doctor M. B.

ENSEÑANZAS

OPOSICIONES a la Diputación, Banco de España, secretarios Ayuntamientos, Radiotelegrafía, Telégrafos, Fomento, Estadística, Policía, Aduanas, Hacienda, Correos, Taquigrafía. Contestaciones programas o preparación. Instituto Reus. Preciados, 23.

TAQUIGRAFIA, 300 palabras minuto. Mecanografía ciega en diez lecciones. Ortografía práctica. Reforma de letra. Cálculos abreviados. Contabilidad todos sistemas. Idiomas. Profesorado extranjero. Clases particulares, precios módicos. Academia Laso. Fuencarral, 80. Preparación todas carreras. Internado.

REGINA (Academia). Enseñanza mecanográfica, todos modelos. Alquilo máquinas examen. Montera, 29.

CONTABILIDAD, cálculos, taquigrafía, mecanografía, ortografía, francés, inglés, Atocha, 41, primero.

BACHILLERATO teórico-práctico. Planes especiales abreviados. Internado. Academia Central. Luna, 22.

INGLES, madame Smith (Londres). Lecciones particulares, traducciones. Almagro, 32.

ESCUELA Bérlitz. Arenal, 24. Teléfono 10.865; francés, inglés y alemán. La mejor temporada para estudiantes que necesiten aprender idiomas es el verano. Hay clase durante todo el verano. Profesores de los países respectivos.

BACHILLERATO, taquimecanografía, cultura, general, francés, contabilidad, ocho pesetas. Romanones, 2.

ACADEMIA mercantil. Contabilidad, cálculos, taquigrafía, mecanografía, francés, inglés. Atocha, 41.

REMINGTON (Academia). Clases diarias de taquigrafía y mecanografía y último modelo de máquina «Remington». Caballero de Gracia, 34, esquina Peligros.

CALIGRAFIA, taquimecanografía, máquinas «Yost», «Remington», «Smith», «Underwood». Estrella, 3, Colegio.

ESCUELA Alge. Zorrilla, 29. Idiomas, traducciones. Preparación especial. Director: Don Fernando Merelles.

VACACIONES en Francia. Colegio católico francés, «Ecole Saint Paul», dirigido por sacerdotes diocesanos, regidos por ilustrísimo señor Obispo de Angulema, admite discípulos españoles de distinguida sociedad con buenos informes para practicar o aprender francés, pasando agradables vacaciones. Confortable vida familiar. Sitio sanísimo. En Angulema se habla el mejor francés. Escribid: Superieur Ecole Saint Paul, Angoulème. Francia.

COLEGIO primario, matrícula permanente crecidísima. Maldonadas, 5, portería.

MAQUINISTAS Armada: Preparación por personal Cuerpo. Andrés Mellado, 9, tercero, F.

NECESITO profesora o profesor inglés dicha nacionalidad, económico. Escribid: «Ramón». Montera, 19, anuncios.

LECCIONES Taquigrafía especiales para señoritas. García Bote, taquígrafo del Congreso.

ESPECIFICOS

LOMBRICINA Pelletier. Purgante delicioso para niños. «Expulsa lombrices»; 15 céntimos.

TE purgante Pelletier. Evita congestiones, vahidos. Cura estreñimiento; 15 céntimos.

CURARA su estómago tomando Polvos Estomacales del Jesuíta. En farmacias. Depósito: Arenal, 2.

LAS personas que padecen de vértigos, mareos y pesadez, o tienen arterioesclerosis, deben usar la Iodasa Bellot, que fluidifica la sangre, la purifica y evita las congestiones. Venta en farmacias.

FILATELIA

PAQUETES sellos diferentes. Pidan lista gratis. Gálvez. Cruz, 1. Madrid.

SELLOS de España y colonias. Precios moderados. Carrera San Jerónimo, 36, papelería.

FINCAS

Compra-venta

COMPRA y venta de fincas y operaciones derivadas. Solvencia moral, técnica y económica. «Iberia Inmobiliaria». Mayor, 4. Teléfono 10.469.

CASA moderna construcción, calle comercial, precio 325.000 pesetas, hipoteca 147.000, renta 31.000. Apartado 231.

FINCAS rústicas, urbanas, solares, compra y venta. «Hispania». Oficina la más importante y acreditada. Alcalá, 16 (Palacio Banco Bilbao).

PRECIOSO parque, 130.000 pies, tres edificios, grandes paseos, miles árboles gigantescos, fuentes, huerta. Con tranvía. Ocasión, sin intermediarios. Princesa, 4.

VENDO espaciosa finca próxima, higienizada, propósito granja, Sanatorio, Colegio, tranvía puerta. Hernán Cortés, 7.

VENDO magnífica casa barrio Argüelles, esquina, renta 40.200 pesetas, precio 350.000 pesetas. Apartado 9.006.

PENSION Nueva Bilbaína. **Habitaciones interiores y exteriores.** Pensión completa desde siete pesetas. Príncipe, 10.

LA Estrella, pensión completa, cinco pesetas. Jesús Valle, 27, principales.

HOTEL Sudamericano. Rebajas sacerdotes, estables, familias. Peñalver, 7 (Gran Vía).

MONTERA, 18, segundo izquierda. Pensión desde 5,50. Preferible católicos.

¡HUESPEDES! ¡Viajeros! Habitaciones confortabilísimas, ventiladísimas, edificio nuevo, mueblaje igualmente, espléndidas vistas, comida inmejorable, baño, teléfono, seis pesetas. Pardiñas, 34.

PENSION, precios especiales verano, abonos comidas muy económicos. Goya, 6.

PENSION completa, siete pesetas, baño, calefacción, ascensor, teléfono. Romanones, 13.

PENSION Rodríguez. Especialmente para familias, con o sin pensión. Pensión completa, 10 a 25 pesetas. Calefacción, baño. Avenida Conde de Peñalver, 16.

¿QUEREIS veranear? En hermoso hotel amueblado a cuatro kilómetros de Miraflores de la Sierra. Informarán: Pensión Candelaria. Corredera Baja, 4, segundo derecha.

«LA Candelaria». Pensión completa. Esmerado trato. Próximo Puerta del Sol. Corredera Baja, 4, segundo derecha.

EN lo mejor de Madrid, Príncipe, 17, principal, Pensión Hispano, Americana, baño, teléfono, todo «confort», pensión completa desde siete pesetas.

PENSION completa, exterior, 4,50. Corredera Baja, 12, primero.

HABITACION exterior, con, sin, en familia. Avenida Reina Victoria, 4. Eva.

GABINETE exterior cedo caballero, único huésped. Madera, 41. Josefa García.

CEDESE alcoba persona honorable. Ave María, 24, tercero izquierda; no pregunten portería.

CAMAS DORADAS

compiten con las buenas en CALIDAD y PRECIOS mucho más baratos.

20, DESENGAÑO, 20

HELGUERO; contratación fincas; permuto casa por solares. Barco, 23. Teléfono 14.584.

VENTA tres millones pies próximo ferrocarril, propios industria. Paloma, 11. Señor Figueredo.

VENDO, alquilo hotel nuevo altos Hipódromo, tres plantas, jardín, cinco terrazas. Vistas Sierra. 66.000 pesetas. Españoleto, 10 (portería); seis tarde.

VENDESE, permútase o socio, finca Sierra, agua medicinal radioactiva, propia Sanatorio. Ergoyena. Humilladero, 14, principal.

VENDO casa barrio Salamanca, próximo «Metro», todo «confort», capitalizado 7%. Catorce en Tetuán pueden adquirirse 20.000 pesetas. Cambiaría parte en solares. Teléfono 13.346.

CASAS centro y afueras, 8% libre verdad. Rodríguez Colereros, 2, segundo derecha; doce media a una media.

TODOS propietarios. Por siete perrillas diarias podéis tener un solar de 2.576 pies sitio sano. Razón: Zacarías. Mesón Paredes, 48; de ocho a nueve noche.

OCASION casa excelente construcción, calle primer orden, 240.000 pesetas, hipoteca 110.000, renta 25.000, mitad contribución quince años. Directamente comprador. Apartado 969.

CASA esquina Cuatro Caminos, precio 75.000 pesetas, renta 7.560, hipoteca Banco 27.500. Helguero. Barco, 23; cinco a siete.

SEGURA vende casas bien construídas, renta libre 7 al 9%. Florida, 14 duplicado.

TERRENO para construir, fácil pago, dinero para jornales. Delicias, 127, taberna.

OCASION; vendo hermosa casa Puente Vallecas, cuarto baño, 7.000 pies de hermoso jardín, pozo. Razón: Eduardo Requena, 12.

VENDO espaciosa finca, higienizada, propósito granja, Sanatorio, Colegio, tranvía puerta. Hernán Cortés, 7.

SOLARES compro para Sociedad constructora. Segura. Florida, 14 duplicado.

A veinte minutos de Madrid vendo hotel, plena Sierra, sólida construcción. Aguilar. Fernando VI, 17; de diez a doce.

FOTOGRAFOS

¡AMPLIACIONES magníficas, inalterables! Sólo las hace Roca, fotógrafo. Tetuán, 20.

HUESPEDES

RESTAURANT y fonda el Cantábrico. Cruz, 3. Cubiertos, abonos. Pensiones económicas, desde 7 pesetas. Todo nuevo. Restaurado.

PENSION Andalucía. Lujosas habitaciones. Baño, calefacción. Pi Margall, 22, primero.

HUESPEDES, casa nueva, ascensor, baño, calefacción, teléfono, pensión desde cinco pesetas y media. Alberto Aguilera, 34, primero izquierda.

PENSION Nacional, para sacerdotes, caballeros y matrimonios. Todo «confort». Montera, 53, segundo.

TIBIDABO. Gran Restaurante Madrileño Carretas, 4. Recientemente inaugurado.

PENSION Madrid-Barcelona (antes Pensión Marie). Casa seria, reformada, comida excelente, pensión desde ocho pesetas. Preciados, 27, principal.

LIBROS

LIBROS antiguos, nadie paga más que Molina. Travesía Arenal, 1.

MAQUINAS

MAQUINA de escribir «Bing». Contado, 220. Plazos, 15 mes. Carmona. Fuencarral, 83. Teléfono 19.643.

MAQUINAS escribir cualquier marca, procedentes cambio por «Regina», precios baratísimos. Montera, 29.

MAQUINAS escribir garantizadas como nuevas, mitad precio. Montera, 29.

GRAN taller reparaciones. Abonos limpieza. Papel carbón, cintas. Sin competencia. Teléfono 11.569. Montera, 29.

MAQUINAS escribir ocasión todas marcas; la casa más surtida; no comprar **sin ver precios. Leganitos, 1, y Clavel, 13. Veguillas.**

MODISTAS

MARISA. Ex oficiala de Cottret. Copias de las mejores firmas de París. Admito géneros. San Agustín, 6.

EMI, modista. Elegancia irreprochable. Precios excepcionales por darse a conocer. Montesquinza, 40.

SOMBREROS señora, últimos modelos, desde cinco pesetas. Hechuras, 2. Reformas baratísimas. Pelayo, 40, primero. Tere.

MUEBLES

NOVIAS: Al lado de «El Imparcial», Duque de Alba, 6, muebles baratísimos. Inmenso surtido en camas doradas, madera, hierro.

LA Gran Bretaña. Camas y muebles de todas clases. Plaza Santa Ana, 1.

MUEBLES y camas al contado y plazos. Plaza Santa Ana, 1.

COMPRAR en esta casa es ahorrar dinero. Plaza Santa Ana, 1.

CAMAS y muebles. Precios sin competencia. Plaza Santa Ana, 1.

MUEBLES fabricados a su gusto. Beneficencia, 4. Entrada libre.

CAMA, colchón, almohada, 50 pesetas. San Mateo, 3. Gamo.

OPTICA

GRATIS graduación vista procedimientos modernos técnico especializado. Calle Prado, 16.

CARRETAS, 3, óptico. Compre sus gafas, gemelos, regalo práctico. Siempre fantasías.

EL Lente de Oro. Arenal, 14. Gafas moda, gemelos «Zeiss», impertinentes Luis XVI, termómetros y barómetros de despacho.

OPTICA. Médico Arnau. **Elegancia, economía; precios especiales a religiosos.** Plaza Matute, 4. Madrid.

OCULISTAS: Aparatos, refracciones. Toda clase trabajos óptica, esmeradísimos. Vara y López. Príncipe, 5.

PELUQUERIAS

DOMINGUEZ, peluquero de señoras, especialista en ondulación permanente desde 30 pesetas. Marcel, 1,50; corte pelo, una peseta. ¡¡Mi salón!! Toledo, 3.

FUERA canas. Tinte Henné, 20 colores, único inofensivo. Ondulación Marcel a domicilio. ¡¡Mi Salón!! Toledo, 3. Teléfono 54.589.

ONDULACION permanente por especialista, garantizada seis meses, veinticinco pesetas. Ondulación Marcel, tres reales; corte de pelo, tres reales. Santa Isabel, 30. Abierto domingos.

ONDULACION, una peseta; corte pelo, una peseta. San Bartolomé, 2.

PRESTAMOS

CLEMENTE Codina. Agente para préstamos del Banco Hipotecario de España. Madrazo, 26. Teléfono 12.499.

DISPONGO de cantidad para hipotecas previas. Apartado 9.006.

CON garantías prestaré cuatro mil pesetas. Apartado 4.063.

CAPITALISTA desea primeras hipotecas previas casas Madrid. Apartado 4.063.

RADIOTELEFONIA

VISITE la Exposición aparatos radiotelefonía americanos. Tele-Audión. Arenal, 3.

SASTRERIAS

SASTRERIA García Filgueiras. Hechura traje con forros, 50 pesetas. Hortaleza, 9, segundo.

SASTRE Reguero. Príncipe, 9, entresuelo. Hechuras traje, forros, 40 pesetas.

TRABAJO

Ofertas

LICENCIADOS Ejército. Muchos destinos del Estado para soldados, cabos, sargentos. Informamos gratuitamente. No fiarse de nuestros imitadores; más de 500 colocados. Nada cobramos anticipado. Centro Gestor. Plaza Salmerón, 3. Madrid.

CENTRO femenino. Señoritas, servidumbre garantizada. Isabel la Católica, 19.

COLOCACIONES de todas clases. Escribir: Centro Católico. Colón, 14. Madrid.

COCINERAS: Daréis de comer por poco dinero comprando por treinta céntimos una entrega de «La Perfecta Cocinera». Madrid-París. Sección de menaje; sótano.

IMPORTANTE empresa nacional necesita corresponsales inteligentes y prestigiosos en pueblos y capitales. Indispensable indicar referencias directas en Madrid. Dirigirse: Director Agrupación. Apartado 591.

Demandas

LICENCIADOS Ejército. El 30 junio próximamente saldrán provisión 5.000 plazas con sueldo de 2.500 a 3.000 pesetas para los que hayan servido en filas desde cinco meses. Si queréis solicitar e ingresar en este concurso, remitid documento militar al Centro Informativo. Ventura Vega, 19.

MECANICO; arreglo máquinas escribir-coser, toda clase aparatos mecánicos. Marqués de Urquijo, 27 duplicado, y Coruña, 1.

SEÑORA, acompañar señora, niños. Bravo Murillo, 78 cuadruplicado, primero derecha.

CARPINTERO ebanista económico, trabajos a domicilio. Amparo, 17. Santiago.

AYUDANTE arquitecto, practiquísimo proyectar, distribuir, construcción, delineación, conoce ordenanzas, estilos, perspectiva; eficaz auxiliar. Ofrécese. Fernández. Mancebos, 6.

ASISTENTA ofrécese, sabiendo algo de cocina. Palma, 66.

REPRESENTACIONES acepta para Madrid agente colegiado. Escribid: Representación. La Prensa. Carmen, 18. Madrid.

MATRIMONIO joven sin hijos solicita portería de mujer. Buenos informes. Razón: Señor Alcalá. Corredera Alta, 12.

TRANSPORTES

AGENCIA Muñoz. Mudanzas económicas Madrid-Provincias. Pardiñas, 16. Teléfono 52.884.

TRASPASOS

TRASPASO gran local, propio cualquier industria. Razón: Bola, 12, fotografía.

TRASPASO 25.000 pesetas negocio fundado 1898. Produce 4.000 anuales. Mesón de Paredes, 46, segundo izquierda. Señor Gómez; siete a nueve noche.

PARA industria importante se cede gran local con vivienda en calle de primer orden. Razón: Abada, 2. Gancedo.

TIENDA próximo Sol. Razón: Calle del Prado, 17, portería.

TRASPASO casa comidas frente Matadero, fácil pago. Delicias, 127, taberna.

TRASPASO bar céntrico por no poderlo atender. Mundial, S. L. Montera, 15.

POR marchar fuera traspaso pensión buenas condiciones, poca renta. Mesonero Romanos, 16, principal.

VARIOS

ALTARES, esculturas religiosas. Vicente Tena. Fresquet, 3, Valencia. Teléfono interurbano 907.

CAFES y chocolates. Casa Pinillos. Hortaleza, 58. Teléfono 12.002. Se hacen obsequios, sin engañar. Los jueves, globos.

SOMBREROS caballero, señora. Reformo, limpio, tiño. Valverde, 3. Velarde, 10.

ABOGADO. Sólo cobro asuntos ganados y consultas. Juan Mena, 13.

JORDANA. Condecoraciones, Banderas, Espadas. Galones. Cordones y bordados de uniformes. Príncipe, 9. Madrid.

CARTERITAS azafrán puro «Dos Gatos»; exijalas ultramarinos. Muestras. Escolano. Apartado 1. Novelda.

ABOGADO. Judiciales, extrajudiciales. Anticipo gastos. Consulta económica. Cava Baja, 16.

RELOJERIAS Aguado. Venden más barato que nadie. Omegas, 45 pesetas; cymas, 28; corrientes, 3,95. Composturas, mitad precio. Cruz, 41. Espoz Mina, 22.

CALLISTA cirujana; gabinete, tres pesetas. San Onofre, 3. Teléfono 11.733.

LENTES, gafas. Cristales, armaduras, a peseta. Arroyo. Barquillo, 9.

SE arreglan colchones de muelles y sommiers; se ponen telas metálicas. Arreglos al día, desde 2,50. Luchana, 11. Teléfono 31.222.

PLISADOS, vainicas en el acto. Plisados alta presión, indesplisables. La casa más importante del mundo. Fábricas Santa Isabel, 30 (tienda). Hortaleza, 46. Río, 11 (Leganitos), tienda. Paseo Recoletos, 10, tienda.

MARQUETERIA, dibujos, sierras, maderas, herramientas todas clases. Aztiria. Cañizares, 18.

¿QUEREIS tomar las cosas frías? Comprar las neveras «Guadarrama». Torregrosa. Palafox, 6. Teléfono 34.655.

¿QUIERE tomar buen chocolate? Pruebe el de «Salas» y se convencerá que es el mejor. Se fabrica a la vista del público; desde 1,30 paquete en adelante. San Bernardo, 70; teléfono 15.736.

VIGILANCIAS secretas, informaciones personales. Adillo, ex jefe investigaciones Guardia civil. Espoz Mina, 5, segundo.

¿INTERESA? Para certificaciones registro penados y rebeldes, última voluntad, civil, parroquial. Legalización documentos. Expedientes oposiciones. Inserciones edictos «Gaceta Oficial». Registros marcas patentes. Cobro créditos, informes comerciales. Reclamaciones ferrocarril. Cumplimiento exhortos. Servicios similares. Dirigirse: Sociedad Jurídico Mercantil. Canalejas, 3. Madrid. Apartado 288. Necesítanse representantes.

LIQUIDACION: miles de objetos orfebrería alta calidad, propios para regalo, a mitad de precio. Serrano. Teléfono 11.043. Infantas, 27.

TRASPASO, subarriendo, vendo gabinete dental. Escribir: Gabinete. Carretas, 3, continental.

TAPICERO. Reformo muebles, automóviles, capillas. Vendo sillones, tresillos, camas turcas-diván. López. Fuencarral, 8.

ESCUDOS de apellidos. Proporciona datos y pinta. Yepes. Ciene, 5.

PARA terminar estudios ferrocarril importantísimo, cercano, admítese socio ciertо capital. Hermoso porvenir. Dirigirse administrador garage. Pardiñas, 34.

LAVADORAS mecánicas siglo XX, prontitud, higiene, economía. Bárbara Braganza, 5.

GRAN taller de embalador, el más económico. Bárbara Braganza, 5.

ENFERMOS del estómago, estreñidos. Habría pensado usted alguna vez que para su enfermedad no hay remedio. Tal vez haya. Pruebe los Polvos Estomacales del Jesuíta. Muchísimos han curado; quién sabe si será usted uno de tantos agradecidos de este maravilloso preparado. En farmacias. Depósito: Arenal, 2.

MARINELLI, dentista. Hortaleza, 14.

RELOJES pulsera caballero, despertadores y pared de las mejores marcas. Modernos talleres de composturas, garantía seria. Ismael Guerrero. León, 35 (casi esquina Antón Martín). Descuento 10 % a suscriptores presenten anuncio.

ORNAMENTOS para iglesia. Imágenes, orfebrería religiosa, estampas, rosarios. La casa mejor surtida de España. Valentín Caderot. Regalado, 9. Valladolid.

COMPROMETERIA producción ladrillos corriente, grueso. Luis Vélez. Guevara, 14, segundo.

PARA mayor engrandecimiento asunto muy moral, de doscientas mil pesetas, en marcha, con buen rendimiento pecuniario, indicado para sacerdote, o sobrino del mismo, al disponer capital inferior al mencionado, alegraríame encontrar candidato. Seglar católico, en forma expresada, sería igualmente recibido. Diríjanse carta: Gerardo de Celi. Alcalá, 2, continental. No se da contestación cartas.

COPIAS máquina, real 100 líneas, contratos, traducciones. Jordán, 8, principal.

TOMARIA traspaso pensión céntrica; gratificaría cuarto a propósito. Rivas. Corredera Alta, 4, principal.

SANATORIO muñecos. Se ponen pelucas. Celuloide para «autos». Hules mesa, camas. Gomas de todas clases. Preciados, 21.

GRAN taller de reparaciones máquinas de escribir. Casa Yost. Barquillo, 4.

CHOCOLATE para diabéticos. Manuel Ortiz. Preciados, 4. El paquete, 2,65.

VENTAS

AUTOPIANOS, órganos, armoniums «Mustel». Pianos austriacos baratísimos, colas «Kallmann», «Bosendorfer». Rodríguez. Ventura Vega, 3.

PERSIANAS saldo mitad precio. Presupuestos gratis. Mas. San Marcos, 26.

MEDIAS La Providencia. Seda torzal, 1,25; calcetines caballero desde 0,45. San Bernardo, 53.

LINOLEUM, persianas a mitad precio. Salinas. Carranza, 5; teléfono 32.370.

100 cupones Progreso o Mundial o 200 Ideal o Nacional regala el economato de Relatores por cada kilo de café que expende de los precios de 8, 9 y 10 pesetas kilo, marca «Guilis» o «Titán», y 25 ó 50 por cada paquete chocolate de la acreditada marca Panamá. Nota: En los cuartos y en los medios se regala lo que corresponde a lo indicado. Relatores, 9. Teléfono 14.459.

CUADROS y molduras. Casa Roca. Colegiata, 11. La más surtida.

CASA Jiménez. Mantones de Manila. Mantillas españolas. Aparatos fotográficos todas marcas. Facilidades pago. Precios limitadísimos; pídanos condiciones. Calatrava, 9. Preciados, 60.

CUADROS antiguos, modernos, objetos de arte. Galerías Ferreres. Echegaray, 27.

MAGDALENA, número 5. Alfonso. Objetos de ocasión. Gramófono 12 piezas, zafiro aguja, 150 pesetas; alhajas finísimas, brillantes, diamantes, piedras finas, piano, 400 pesetas; otro manubrio 800 piezas actualidad, discos, escopetas, bandurrias, guitarras, cinematógrafos. Infinidad objetos. Todo de verdadera ocasión. Visitad Alfonso. Magdalena, 5.

BOLSILLOS, medias, sombrillas, abanicos, perfumería. Preciosidades baratísimas. Sánchez Sierra. Fuencarral, 46.

MONTANO. Pianos de esta incomparable marca. Calle San Bernardino, 3.

GANGA. Gramola con discos. San Gregorio, 41.

PIANOS baratísimos de ocasión; comparad precios. Puebla, 4. Viuda Muñoz.

PIANOS, autopianos, armonios, violines, baratísimos; plazos, alquiler, cambio. Casa Corredera. Valverde, 22.

PERSIANAS. Saldo mitad precio. **José Más. Hortaleza**, 98. Teléfono 14.224.

LINOLEUM, persianas, hules de mesa. Serra. Teléfono 14.532. **Fuentes, 5. San** Bernardo, 2.

GRANDIOSA liquidación muebles mitad su valor; cedo local con, sin existencias. Recoletos, 2 cuadruplicado.

PERSIANAS. Mitad precio. Desestero, limpieza, muy económico. Sirvent. **Luna, 25.**

OCASION vendo hotel espléndidas vistas, aires puros. Calle Rastro, 28. Vicálvaro.

CASA Vélez. Abanicos, sombrillas, bastones. Grandes surtidos, precios únicos. Despachos: Arenal, 9, y Apodaca, 1 (esquina Fuencarral).

AL Todo Ganga Compra y venta muebles. **Ave María, 13.**

PERSIANAS. ¡Saldo! 1.000 piezas limpieza, alfombras, tapices baratísimo. Fernando Mas. Santa Engracia, 61.

MAQUINAS vendo taller medias, sistema moderno, baratísimo; máquinas sueltas. Santísima Trinidad, 5.

MAQUINAS para coser ocasión «Singer» desde 80 pesetas, garantizadas cinco años. **Casa Sagarruy. Velarde, 6.**

RAVIOLIS amasados, rellenos y plegados mecánicamente, como indica el paquete. Manuel Ortiz. Preciados, 4.

PLAZOS. Créditos de cinco y diez meses. Todo a plazos. Camas doradas, camas de hierro, turcas, desde 35 pesetas. Muebles. Tejidos sastrería. Alvarez. San Bernardo, 91. Teléfono 3.356.

¡CABALLEROS! Sombreros paja, cinta seda, 4,85. Señoras, sombreros pajas finas, 8,85. Limpieza, reformas, baratísimo. Ponzano, 25, fábrica.

URGENTE, mantón Manila antiguo. Montserrat, 11, primero derecha.

VENDO precioso coche bebé 85 pesetas. Covarrubias, 32, principal izquierda.

BAULES, maletas, maletines, estuches cuero; buenas ocasiones. Visiten Desengaño, 20.

CAMAS doradas, bronce, garantizadas; camas hierro, madera, sommiers. Desengaño, 20.

PERSIANAS

Saldo mitad de precio. Linóleum, 6 ptas. m2. Salinas. **Carranza, 5. Teléfono 32.370.**

LAPIDAS

V. Molinero. **Progreso, 10, y Mayor, 66. Teléfono 14.124.**

De venta en todas partes. DEPOSITO GENERAL: **MALLORCA, 313.—BARCELONA**

AGUA DE BORINES

Reina de las de mesa por lo digestiva, higiénica y agradable. Estómago, riñones e infecciones gastrointestinales (tifoideas).

BALNEARIO DE LIÉRGANES
(SANTANDER)

No hay aguas como éstas, ni medicamentos para prevenir y curar los CATARROS de la NARIZ, LARINGE, BRONQUIOS Y PULMON.

LOTERIA NUMERO 16

De todos los sorteos remite billetes a provincias y extranjero, remitiendo fondos a administradora, doña Felisa Ortega. — **MADRID. PLAZA DE SANTA CRUZ, 2.**

Se vende coche "Renault" torpedo, carrozado por Wan den Plas, toda prueba. DIVINO PASTOR, 3.

El mejor antiséptico de las vías respiratorias es la creosota.

El mejor reconstituyente es el clorhidrofosfato de cal.

La mejor asociación de estos dos productos es la **SOLUCION PAUTAUBERGE**, la cual constituye el remedio soberano de los resfriados, de la bronquitis crónica, de la gripe, de la escrófula. Aumenta el apetito y las fuerzas, agota las secreciones y evita la tuberculosis.

L. PAUTAUBERGE, PARIS, y todas farmacias.

La valoración estadística de la maquinaria

Recientemente hemos aludido a este tema, pero consideramos preciso insistir en él, dada su manifiesta importancia.

Con motivo del reciente debate arancelario que tuvo lugar en la Asamblea Nacional, personalidad muy significada en la política arancelaria, afirmó que las importaciones de maquinaria en el primer semestre del año 1927, estaban en alza respecto de los años anteriores. El acerto tenía que parecer algo extraño a todo aquel que conozca medianamente la marcha de nuestra industria, y por eso, nos vimos en el caso de examinarlo con algún detalle. Y a tal efecto, acudimos al análisis directo de las estadísticas publicadas por el Consejo de la Economía, considerando no sólo los valores, sino también las cantidades de maquinaria importadas. He aquí un primer resultado de este examen:

IMPORTACION DE MAQUINARIA EN EL PRIMER SEMESTRE DE

Años.	Valores en millones de pesetas.	Cantidad en toneladas.
1925	57,7	26.629
1926	64,7	30.226
1927	78,1	27.372

De lo que se desprende que, mientras el valor de la maquinaria importada aparece ser en el primer semestre de 1927, mayor en 13 millones que el correspondiente al mismo período del año anterior, en cambio, las cantidades importadas son inferiores en cerca de tres mil toneladas. Contradicción que sólo podría explicarse satisfactoriamente en el caso de que fuera posible admitir que, en el primer semestre de 1927, el valor medio de la maquinaria hubiese experimentado un extraordinario aumento, cosa en absoluto fuera de toda posibilidad, supuesta la evolución de los precios en el mercado exterior.

No obstante lo cual, nuestra estadística refleja un aumento de valor unitario de la maquinaria importada que, en conjunto, se eleva al 34 por 100. Este extraño fenómeno contradictorio con la realidad económica internacional, que más pronto acusa una baja general en los precios, adquiere mayor significación, si se atiende al aumento de valor experimentado por algunas partidas en el año de 1927. Véase el cuadro, que no puede ser más significativo:

VARIACION DE LOS VALORES UNITARIOS DE LA MAQUINARIA EN LOS AÑOS 1926 Y 1927.

(Unidad: quintal métrico.)

Partida.	Maquinaria.	Valores. Pesetas. 1926.	1927.	Tanto por 100 de aumento.
497	Motores de combustión interna a base de combustibles líquidos ligeros, hasta 1.000 kgs. ...	294	800	172
502	Piezas sueltas para motores de combustión interna	238	743	250
545	Matrices, troqueles, estampas y moldes, hasta 10 kgs.	160	1.933	1.108
546	Dichas más de 10, hasta 50 kgs.	95	923	871
558	Maquinaria de todas clases empleada en la fabricación de géneros de punto, hasta 50 kgs. inclusive.	313	1.140	264
563	Piezas sueltas para la maquinaria de géneros de punto.	280	5.896	2.091

La realidad, con arreglo a los datos oficiales, es que en el primer semestre de 1927, se importaron, con relación a igual período de 1926, unas 3.000 toneladas de maquinaria menos. El hecho de que si se atiende a los valores, resulte para 1927 un aumento de 13 millones de pesetas, sólo se debe a los fantásticos precios registrados por el servicio de valoraciones.

Anomalías son las señaladas, que debieran ser rectificadas cuanto antes.

Blas VIVES

Diálogo del mendigo y el alma enamorada

El mendigo.—Vamos al campo, alma.

El alma.—No, hermano. Mira cómo el crepúsculo enciende los trigos y hace desangrarse a las viñas. Ya se acerca la hora del Convite. Vámonos al Cenáculo, donde nos aguarda el Señor.

El mendigo.—Alma, yo te ruego que vengas al campo. También El nos aguarda entre las mieses. ¿No lo sabes? Hoy en la naturaleza todo es un divino cenáculo. Todo es ara; todo es pan...

El alma.—Pero allá está tan abandonado...

El mendigo.—¿Dónde viste al Amor que no le vieras solo? Ven conmigo. Pronto le verás pasar por aquí cerca; por aquel camino que viene de la ciudad. Le verás en lo alto, sobre su custodia de oro, portada por sacerdotes revestidos de ornamentos riquísimos, entre una muchedumbre de fieles que le cantan himnos ardientes, como si hubieran sido inspirados por los serafines. Lo traen en triunfo. Mientras a lo lejos suenan las campanas de la ciudad, en torno de El se oye, mezclado con los cánticos el dulce tintineo de las campanillas de plata, que es en medio del campo, como el dulce gemir de las flores rendidas a su presencia. Y lo mismo sucederá en aquel otro camino, junto a aquella otra ciudad, en las pequeñas aldeas...

El alma.—¿Ves, hermano? Déjame ir al Cenáculo.

El mendigo.—Aguarda. También aquí viene solo. ¿No le ves bien? El humo de los incensarios le envuelve en un humo azulino y no te deja verle. Pero yo te aseguro que esa sonrisa suya es tan triste como aquélla que tenía en la mesa cuando decía a sus discípulos: «¡Tanto tiempo entre vosotros y aun no me conocéis!» Entonces le rodeaban los doce y estaba solo. Tenía ya la divina dádiva del Pan entre las manos, sus ojos buscaban con ansia una mirada comprensiva, un corazón tembloroso de gratitud, y en torno suyo no había más que ceguedad, pequeñas miserias, indiferencia, y al fondo la horrible sombra de la traición. Estaba tan triste, que un poco después, bajo los olivos del huerto, gimió sin poder contenerse: «¡Tengo el alma triste hasta morir!» Y era precisamente en aquella sublime noche en que, según cuenta Juan Evangelista: «In finem diléxit eos»! Todo amor de este mundo se nutre de lágrimas, de inquietudes, de anhelos dolorosos. Pero al cabo todo amor tiene algún momento de correspondencia adecuada. La sola posibilidad de ella es una esperanza y una compensación. Sólo el divino amor de Cristo hacia las almas está destinado a pasar por la tierra como una llama solitaria entre ingratitudes y desvíos. Alma, ahora también sucede así. ¿Ves esos, que tan ardientemente le cantan? No le conocen. Entre sus almas y El tienen levantada toda una muralla de pequeños egoísmos, que sin separarlos del todo los aleja, y, sobre todo, desvanece en ellos aquel punto de exquisita sensibilidad en que descansa el verdadero, el delicado amor. No sienten toda la ternura desbordante del corazón de Cristo. Si se le acercan alguna vez con una súplica más inflamada, detrás de las palabras de amor, está el egoísmo de algún pequeño interés, que no pueden disimular del todo. Y Jesús tiene que quedarse murmurando con amargura: «¡Tanto tiempo entre vosotros y todavía no me conocéis!» ¿Le ves en ese viril orlado de brillantes? Pues yo te aseguro que está tan pobre como yo. No es oro ni incienso lo que ha de remediar su necesidad. Es el amor sin tasa: el amor, que no está precisamente en los cánticos ni en ese fervoroso y pegadizo entusiasmo de las multitudes que se apodera ciegamente de los sentidos, sino en la entrega total, magnánima, silenciosa y muchas veces acerba...

El alma.—Es verdad, hermano. Pero mira cuánto y cuán verdadero amor resplandece en esos rostros que rodean la custodia.

El mendigo.—Si yo te dijera alma... Aún no hace un instante, Jesús andaba pidiendo entre ellos, de puerta en puerta. A éste le pedía un poco de mansedumbre, al otro un poco de caridad para sus hermanos, a aquél que va a la cabeza con su cirio más grueso que el de los demás cofrades, un poco de menosprecio de la vanagloria. Al mismo sacerdote cuyas sagradas vestiduras parecen iluminadas por un nimbo de gloria, que lavara bien antes esas manos que han de sostener la custodia santa... Les ha hablado al oído, amorosamente, insistentemente, con un silencio lleno de piedad, y no le han entendido. Ahí lo tienes, pues, igual que un mendigo, a quien se rechaza, cansado, como yo... malherido de un amor que no encuentra más que desvío y soledad.

El alma.—Pues entonces...

El mendigo.—Quédate aquí, alma. Quédate aquí, allí, donde adivines que está próximo a pasar, y entrégate sin palabras, en un anonadamiento.

La brisa de la tarde mece suavemente los trigos dorados, entre los cuales el mendigo se ha disipado como un resplandor.

Jenaro XAVIER VALLEJOS

Un león se escapa en el puerto de Londres

Pudo ser cazado vivo

LONDRES, 6.—Ayer se escapó un león de la jaula en que venía, después de haber sido desembarcado del barco "Ussukuma", que lo traía del Africa oriental alemana.

El animal tardó en ser capturado doce minutos, durante los cuales las carreras y sustos de los pasajeros y empleados de la Aduana y del muelle fueron mayúsculos.

Dos de los guardianes indígenas lograron acorralarlo y dominarlo cerca de la cabina de Telégrafos del puerto.

La fiera se escapó al abrirse una de las compuertas de la jaula, cuando ésta era izada para colocarla sobre una báscula.

Predicen la muerte del "film" mudo

Dentro de dos años todas las salas impresionarán películas parlantes

LONDRES, 6.—Mr. Jesse L. Lasky, uno de los más significados empresarios de cinematógrafo, ha predicho, en un banquete celebrado ayer en Londres, que dentro de dos años funcionarán ya en todos los cinematógrafos las películas parlantes.

—Para ese tiempo—dijo—habrán sido instalados en todas las salas los aparatos necesarios para la reproducción del sonido.

En su opinión, habrá un crecimiento considerable del empleo y acoplamiento de la música y de los acompañamientos sincrónico-orquestales a las exhibiciones de la pantalla.

Primer viaje oficial del rey Miguel

FUE RECIBIDO EN TODAS PARTES ENTRE ACLAMACIONES

Un nuevo viaje de la reina María a Norteamérica

BUCAREST, 6.—El rey Miguel, acompañado de su madre y de los señores Duca, Stelian, Popesco y Constantino Bratiano, ha efectuado su primer viaje oficial a Turnu-Severin para asistir a unas fiestas culturales. En todo el trayecto, así como en su excursión por el Danubio, fué objeto de entusiastas demostraciones por parte de las poblaciones rumana y minoritarias Delegaciones de la Bukovina, de la Besarabia, de la Transilvania, del banato serbio y de la Dobrudja le cumplimentaron en el camino.

OTRO VIAJE DE LA REINA

BUCAREST, 6.—En los centros bien informados se asegura que la reina María de Rumania emprenderá en plazo breve un nuevo viaje a los Estados Unidos, pues así se lo ha manifestado a una personalidad rumana residente en aquel país. El objeto de esta nueva visita a Norteamérica es concluir algunos importantes asuntos, cuya gestión tuvo que interrumpir la Reina con su precipitado viaje de regreso a Rumania, originado por la enfermedad de su esposo, el hoy difunto rey Fernando.

Al efectuar sus compras, haga referencia a los anuncios leídos en EL DEBATE

LA MODA, por K-HITO

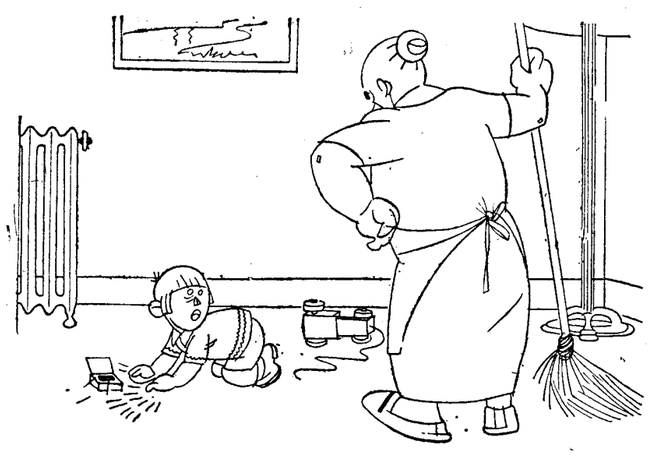

—¡Niño! ¡Le voy a decir a tu papá que estás jugando con las cerillas!
—¡Sí, sí! Juega él con los Explosivos, y se está hinchando.

En un choque mueren siete niños yanquis

AUBURN (Illinois), 6.—Esta mañana ha chocado un automóvil con un tranvía, resultando muertos siete niños que ocupaban el primero de los expresados vehículos.

OCHO PERSONAS SEPULTADAS

MARRAKECH, 6.—En la Gran Plaza se ha hundido un bazar, quedando sepultadas bajo los escombros ocho personas. Hasta ahora van extraídos dos cadáveres.

El Tratado de arbitraje hispanogriego

Lo aprobó ayer, en primera lectura, la Cámara de Atenas

ATENAS, 6.—La Cámara de Diputados ha aprobado en primera lectura el Tratado de Comercio con Alemania y el Tratado de conciliación con España, y, en segunda lectura, el de arbitraje con Suiza y el de Comercio con Noruega, ratificando finalmente los acuerdos judiciales con Checoeslovaquia.

KOTEX a precio reducido

Ahora puede comprarse Kotex en toda España a Ptas. 3.50 (timbre aparte) la caja de 12, tamaño corriente.

Nadie discute ya las condiciones insuperables de Kotex, su comodidad y perfecta absorbencia, sus incontables ventajas sobre los anticuados «paños higiénicos». Absorbe y retiene 16 veces su propio peso — cinco veces más que el algodón de la mejor calidad — y puede tirarse sin preocupación ni dificultad. Evita las molestias y gastos del lavado.

Es el sistema de higiene que usan ya ocho de cada diez señoras de la buena Sociedad. Compre Kotex por su nombre, sin vacilación ni temor. Diga simplemente «una caja de Kotex».

KOTEX
Caja de 12, tamaño corriente Ptas. 3.50
Caja de 12, tamaño super Ptas. 6.—
(timbres aparte)

Venta exclusiva: E. Puiddengolas S. L. — Barcelona

CARTAS A "EL DEBATE"

El Sacro-Monte, de Granada

Señor director de EL DEBATE
Madrid.

Muy señor mío: Me permito molestar la atención de usted, porque he advertido que en estos últimos días EL DEBATE, tan bien informado siempre, y sobre todo en materias de enseñanza, incurre en olvido del insigne Colegio-Seminario de Teólogos y Juristas del Sacro Monte de Granada, al mencionar los centros de enseñanza que podrán disfutar los privilegios concedidos por el artículo 53 del real decreto de 19 de mayo.

Y como esta preterición daña no solamente a los intereses de este centro, sino también a la causa de la libertad de enseñanza, de la que tan bizarro defensor es EL DEBATE, creo que no será inoportuno hacerle a usted una brevísima reseña de la historia de este Pontificio y Real Colegio Seminario y Universidad Libre del Sacro Monte.

Fué fundado y munificamente dotado, lo mismo que la Abadía del Sacro Monte, en el año 1609 por el Arzobispo don Pedro de Vaca y Castro Quiñones, que lo puso bajo la tutela y gobierno del Cabildo de Iglesia Colegial y Magistral del Sacro Monte. Al principio fué solamente Seminario de estudios eclesiásticos. Pero en 1752 se establecieron también estudios profanos, entre ellos la Facultad de Derecho civil, que por privilegio del Papa Benedicto XIV y del rey Fernando VI gozó de carácter oficial con validez académica de los cursos que en ella se aprobasen y pudiendo sus alumnos obtener todos los grados en cualquiera de las Universidades del reino en las mismas condiciones que los alumnos de las mismas Universidades.

Desde esa fecha de 1752 han estado abiertas siempre las cátedras de Derecho Civil con un eclipse de sólo veinticinco años, a contar desde el 1845, en que por el plan centralizador de Gil y Zárate debieron ser suprimidas. En 1870, bajo el régimen de enseñanza establecido por la Revolución, se reanudaron las cátedras de los tres primeros cursos de la Facultad.

Finalmente, por real decreto de 31 de agosto de 1895 el Gobierno de Cánovas del Castillo restableció la Facultad de Derecho del Sacro Monte con casi todos sus antiguos privilegios. Pero a los pocos años y apenas reorganizadas las cátedras de toda la Facultad, fué ésta suprimida, siendo ministro de Instrucción pública el conde de Romanones. Desde entonces quedan abiertas sólo las cátedras de los tres primeros cursos con las del preparatorio, examinándose nuestros alumnos en la Universidad de Granada.

En paquete certificado envío a usted la Memoria escrita por uno de los catedráticos, a raíz de la restauración de la Facultad en tiempos de Cánovas, donde encontrará usted, si desea tener más datos, entre otras cosas interesantes, el texto de la real cédula de Fernando VI y el real decreto de la Reina Regente de 1895. En la página 157 y siguientes, en un memorial que a Mena y Zorrilla, ponente del Consejo de Instrucción pública en el asunto de la restauración de esta Facultad, dirigió el canónigo, rector a la sazón, don José María Salvador y Barrera, encontrará usted un resumen de todo lo concerniente a la historia y régimen del colegio.

Tendré mucho gusto en darle nuevos datos si usted los desea; así como también le enviaré cuando estén terminadas una colección de vistas que se están haciendo del Sacro Monte, en las cuales verá usted que por su emplazamiento a grande altura y a dos kilómetros de Granada es el colegio un verdadero sanatorio.

Mil perdones le pido señor director, si le hubiese importunado y aprovecho esta ocasión para ofrecerme de usted afectísimo seguro servidor y capellán, *Fernando Blanco*, canónigo-rector.»

5 junio, 1928.

POSTAL CIVICA

A LA SEÑORA DOÑA MARIA ARENAS, VIUDA DE ARENAS

Señora: Las campanas han tocado a muerto un día por aquel capitán que se llamó Félix Arenas, que atento sólo a las voces «de su espíritu y honor», como ordenan las Reales Ordenanzas, se olvidó de la mujer que le dió el ser, de los hijos que creó, de aquélla a quien amaba, para acordarse sólo de la madre Patria y volar en ayuda de los soldados de España. Murió como un bravo, ofrendando su caballo a un herido y su vida a todos para facilitar su salvación... Yo he visto hoy las lágrimas empañando vuestros ojos, y he sentido un molesto nudo en mi garganta (como tantos otros lo sintieron); pero ¿no es verdad que aquellas campanas de Molina, echadas a vuelo, repicaban a gloria en vuestro corazón?

Si la madre de Boabdil (¡y era madre!) reprochó a su hijo que no supiera defender como hombre lo que sintiéndose mujer lloraba: si las madres espartanas querían a sus hijos «con el escudo o sobre el escudo» (victoriosos o muertos)..., ¿no es verdad que amáis más a Félix Arenas insepulto en Africa y disperso en el viento, que si, cobarde, no hubiera sabido desprenderse de vuestros brazos?...

Y no ha muerto, no. Félix Arenas vivirá eternamente. Os besa, seguramente. ¡Quién sabe si en el aire que roza vuestros ojos no va envuelta una partícula de aquellos labios que os besaron!... Y si él os besa, España entera os reverencia en la persona del Rey, del Señor de Molina, que ha besado vuestra mano. Recibid, señora, esta postal como humilde ofrenda del que fué profesor de Félix Arenas y le calificó así: «Muy trabajador y muy inteligente.» Era más que todo eso: era muy bravo... Y su nimbo de gloria, que rodeará de por vida, a vuestros hijos, bien merece vuestro dolor.

Armando GUERRA

Molina de Aragón, 5 de junio.

La tarasca del "Corpus"

Uno de los elementos pintorescos del día del *Corpus* en el siglo XVII era la tarasca. Veamos cómo la describe en su *Vocabulario* el maestro Correas:

«La tarasca es una manera de sierpe que hacen en días de gran fiesta, como el «Corpus Christi», para quitar las caperuzas a los que se cubren en la procesión del Santísimo, en que caben dentro ocho o diez hombres que la llevan, y con la boca de ella, a manera de tenaza, cogen las caperuzas a los rústicos que se las ponen; después se las devuelven, y como en ella caben tantas, tómase por refrán: «Es como echar caperuzas a la tarasca», dar algo a quien nada le basta.»

Esto era en la significación popular la tarasca; pero en su origen tuvo otro sentido más teológico y lleno de simbolismo. En los *Sermones del loco Amaro* se alude a la procesión del *Corpus* del modo siguiente:

«Sale Dios en su carroza por esas calles triunfando de la *Tarasca* y de los gigantes, que representan los siete pecados mortales, y de las mojarrillas y demás diablillos, que representan los pecados veniales...»

Cuanto a fijar la fecha de su origen, contamos con pocos datos. Ricardo Espinosa, en su *Ensayo biográfico de Lucas Fernández*, dice que en 1513 es la primera vez que los documentos salmantinos hablan de este artefacto, y cita, en prueba, las siguientes partidas entre los gastos de la fiesta del *Corpus*:

«Por pintar la sierpe, dos reales y medio a Juan de Flandes.»

«Un real al mochacho que fué la sierpe.»

Tal vez este detalle de que un muchacho sólo hacía la sierpe, prueba ser indicio de que la invención estaba muy en sus principios y en estado rudimentario, sabiendo que en el siglo siguiente cabían bajo la tarasca ocho o diez hombres. En Madrid, dice Cotarelo en su *Ensayo sobre la Vida y Obras de Calderón*, que «hasta 1598 no hallamos mención de la tarasca, figura ridícula de mujer o de animal monstruoso y gigantesco». En lo de «figura de mujer», no creo que esté acertado el ilustre académico.

Bien es verdad que nuestros poetas compararon muchas veces a la tarasca las mujeres feas. Así Tirso, en el acto II de *Quien calla, otorga*, ponderando la fealdad de una dama:

Si a la mía
se parece, la tarasca
del *Corpus Christi* sería.

Y Moreto, en el acto II de *La fuerza del natural*, pinta así a una mala pécora, de trato nada higiénico para el cabello:

«Gila, cierto que es hermosa;
pero mirada de cerca,
me parece un poco puerca
y otro poco lagañosa;
tacharla no puede en cosa
ninguna lengua maldita,
que ella es cortés y bonita,
y por tarasca, a cualquiera
que le quite la montera,
ella también se la quita.»

Este monstruo simbólico y ridículo iba delante de la procesión, entre los gigantones y las gigantillas de que otra vez hablaré. He aquí cómo describe la cabeza de la procesión la *Loa entre un villano y una labradora*, atribuída a Lope:

LABRAD. Luego me fuí paso a paso
donde dicen que salía
la procesión, y esperando,
veo venir la tarasca
perseguida de muchachos,
que diz que ni es cosa viva:
son que unos hombres debajo
la llevan por donde quieren.

VILLANO. Ansí el mundo va rodando,
porque como ella sombreros,
se traga el tiempo los años.

Que ridícula y todo, aun inspiraba cierto pánico al populacho, lo aseveran estos versos de Luis Vélez, en el acto II de *Mas pesa el Rey que la sangre*:

Estoy, el día del Corpus,
con todos mis diez sentidos
temblando de la tarasca,
sin veneno ni colmillos,
hecha de lienzo pintado
y alfajías, porque he sido,
para contigo y con Dios,
siempre medroso de mío.

Y hasta podemos formarnos idea de su andar acompasado, solemne, por este pintoresco rasgo del gacetillero Jerónimo de Barrionuevo:

«Don Juan de Valencia, espía mayor de S. M., hombre muy rico y mucho mayor hablador, que anda en un coche muy bueno con cuatro mulas blancas y dos cocheros, tan despacio, que parece a la tarasca.»

Ya hemos indicado que este animal fantástico iba quitando las caperuzas a la gente del pueblo, que en ello encontraba una diversión. Sobre ello abundan los textos literarios. Oigamos a Moreto en el auto sacramental de *La Gran Casa de Austria*. Habla un sacristán:

Cerrada mi iglesia tengo;
No entrará en ella el diablo;
Limpiar quiero mi retablo,
Porque una danza prevengo
Para mañana, que es día
del Señor, y la tarasca,
Que los sombreros se masca,
No ha de ser tal a fe mía.

Lope, en el acto III de *El animal profeta*, dice esto de uno que tenía extraordinaria facilidad en sorber huevos: «Como tarasca los engulló.»

Yo opino que lo general era, no que la corpulenta tarasca cogía con su boca de dos palmos los sombreros de los circunstantes, sino que el chiste consistía en que la gente se los tiraba a ver quien podía atinar con el agujero, en el momento de abrir el animalote sus mandíbulas. Indicio de esto dan los paisajes siguientes. Don Juan de la Hoz, en el acto II de *El Montañés Juan Pascual*:

Causa ninguna le atasca,
Porque esto del sentenciar
Lo mismo es para él, que echar
Sombreros a la tarasca.

Y don Alvaro Cubillo de Aragón, en el acto III de *Hechos de Bernardo del Carpio*:

No es nada; váyanle echando
Bravoneles y Roldanes,
Como quien a la tarasca
Caperuzas que se trague.

Tan proverbial fué en este siglo que la tarasca engullese sombreros, bien quitados por ella misma, bien arrojados por el populacho, que la *Pícara Justina* dice así de la envidia: «te podrán también llamar tarasca, porque quien engulle sayas, engullirá también caperuzas y sombreros». Y en la misma novela, un bachiller desmandado, apellida de esta manera a Justina: «Nueva parca de bolsas, Caribdis del dinero, silla (almacén) de piezas de oro, tarasca de sombreros», etc. A lo cual responde la protagonista, llamando a su denostador «nariz de alquitara, ojo de besugo cocido, pescuezo de tarasca».

Para concluir, la tarasca era elemento imprescindible de las fiestas y danzas de aldeanos, fuera o no día del *Corpus*. Lope, en el acto I de *La Corona Merecida*, presenta unos villanos burgaleses, que hacen un solemne recibimiento a la desposada del Rey, y alborotan así:

—¿Va delante la tarasca?
—Va con un palmo de boca.
—¡Vuela! ¡Corre! ¡Salta! ¡Toca!
—Ved los sombreros que masca.

Y otro pasaje de Lope, en el acto III de *Amores de Albanio e Ismenia*, nos hace saber cómo ya la tarasca iba resultando demasiado rancia y poco divertida, aun entre aldeanos. Dicen éstos entre sí:

—Será importancia
Que haya danza de espadas.
—¡Pues no había!
¡Y aun tarasca, por Dios!
—Está muy rancia.

Eso de la tarasca es cosa fría.

Sin embargo, todavía a fines del XVII el poeta Montoro compuso una poesía a la tarasca, prueba de que no había caído en desuso.

M. HERRERO-GARCIA

Se non e vero...

La música de los primitivos araucanos, en discos

De *La Tradición*, de Lima:

«Está a punto de desaparecer la música que inflamaba los pechos de los primitivos pobladores de Chile, y, para evitarlo, el departamento de Enseñanza Artística ha resuelto llevar a la capital a algunas tribus de araucanos, con sus instrumentos, a fin de imprimir algunos discos para máquinas parlantes.

Hasta la fecha nadie se había preocupado de recopilar este arte de los indios, ya sea porque los compositores nacionales se encontraban demasiado influídos por la música moderna o a causa de su dificultad para transcribirla, pues no está sujeta a metro alguno y su composición resulta complicada y muy molesta.

Ahora se escuchan sólo de tarde en tarde, en las profundidades de la montaña de Arauco, estos tristes, curiosos y melancólicos sonidos que parecen interpretar toda la amargura de una raza antes fuerte y varonil y que ahora gime bajo la dominación de los pálidos invasores.

Delante de un hombre blanco los indios muy raras veces tocan sus instrumentos, pues les desagrada que su música sea escuchada por los descendientes de los antiguos conquistadores de su terruño.

En los tiempos de la guerra de Arauco había indios que se dedicaban exclusivamente a componer unos cánticos lánguidos y monótonos, que eran entonados a media voz en las reuniones de los caciques.

Los antiguos pobladores de estas regiones nunca tocan en conjunto, salvo cuando se trata de un «machitun» o de un «quillantum», composiciones de carácter religioso; ya que consideran que sus preces serán mejor atendidas si son varios los que ruegan por una misma causa.

Los cantores araucanos eran llamados «ugenqui» y sus canciones «gul», y la acción de cantarlas la denominaban «gulcatum».

Los «gul» son, por lo general, de carácter guerrero o de recuerdos por ofensas recibidas.

A veces acompañan sus cantos con un tamboril, al que dan el nombre de «ultrin», o con un pito llamado «silvilca» que, en las épocas pasadas, era construído con las canillas de los prisioneros de guerra.

El «ultrin» consiste en una fuente honda de madera o en la mitad de una calabaza grande, cubierta de cuero por un lado, y en la cual tocan con un palillo forrado de lana.

También poseen otros instrumentos, la «trutuca», formada por una larga caña que lleva un cuerno en uno de sus extremos. Emite muy pocos sonidos y parece como si el ejecutante hiciera grandes esfuerzos al tocarla.

Finalmente, un cuerno llamado «cullcull» les servía para dar la alarma de guerra cuando se acercaban los enemigos.»

Balsa para petróleo

De *El Universal*:

«En la región montañosa de California se ha construído un gran dique de tierra, de 19,40 metros de altura. Tal dique tiene por objeto formar un depósito para el petróleo procedente de los pozos existentes en las cercanías. El proyecto del dique se hizo como si se tratara de una presa construída por medio de terraplenes hidráulicos; sus taludes y espesor están calculados para las presiones que desarrolla el petróleo depositado. En todo el derredor de la balsa de petróleo se hace una vigilancia minuciosa para evitar incendios u otros accidentes posibles.»

Protección al embajador del Japón en EE. UU.

Temen un atentado terrorista

WASHINGTON, 6.—En vista de los últimos atentados comunistas en Japón, y por haber recibido la Policía diferentes anónimos amenazadores, las autoridades han adoptado severas medidas para proteger la vida del embajador japonés, Matsudaira, y familia.

La hija del embajador embarcó ayer, día 5, en San Francisco de California, con objeto de trasladarse a su país. La señorita Matsudaira contraerá matrimonio en el próximo mes de septiembre, con el hijo del Emperador, príncipe Chichibu.