PRECIOS DE SUBSCRIPCION

MADRID..... 1,50 pesetas al mes
PROVINCIAS..... 4,50 ptas. trimestre

PAGO ANTICIPADO
FRANQUEO CONCERTADO

EL DEBATE

MADRID. Año IX. Núm. 3.051. Sábado 31 de Mayo de 1919. CINCO EDICIONES DIARIAS Red. y Admón., MARQUÉS DE CUBAS, 3.- Apart. 455.-Tel. 365

España se consagra al Sagrado Corazón

S. M. el Rey, rodeado de la Familia Real, del Gobierno en pleno, del Nuncio de Su Santidad, del Cardenal Primado, de 22 Obispos, de Grandes de España, Generales y representaciones de todas las clases sociales españolas, lee la fórmula de consagración. "Reinad en los corazones de los hombres, en el seno de los hogares, en la inteligencia de los sabios, en las aulas de las ciencias y de las letras y en nuestras leyes é instituciones patrias"

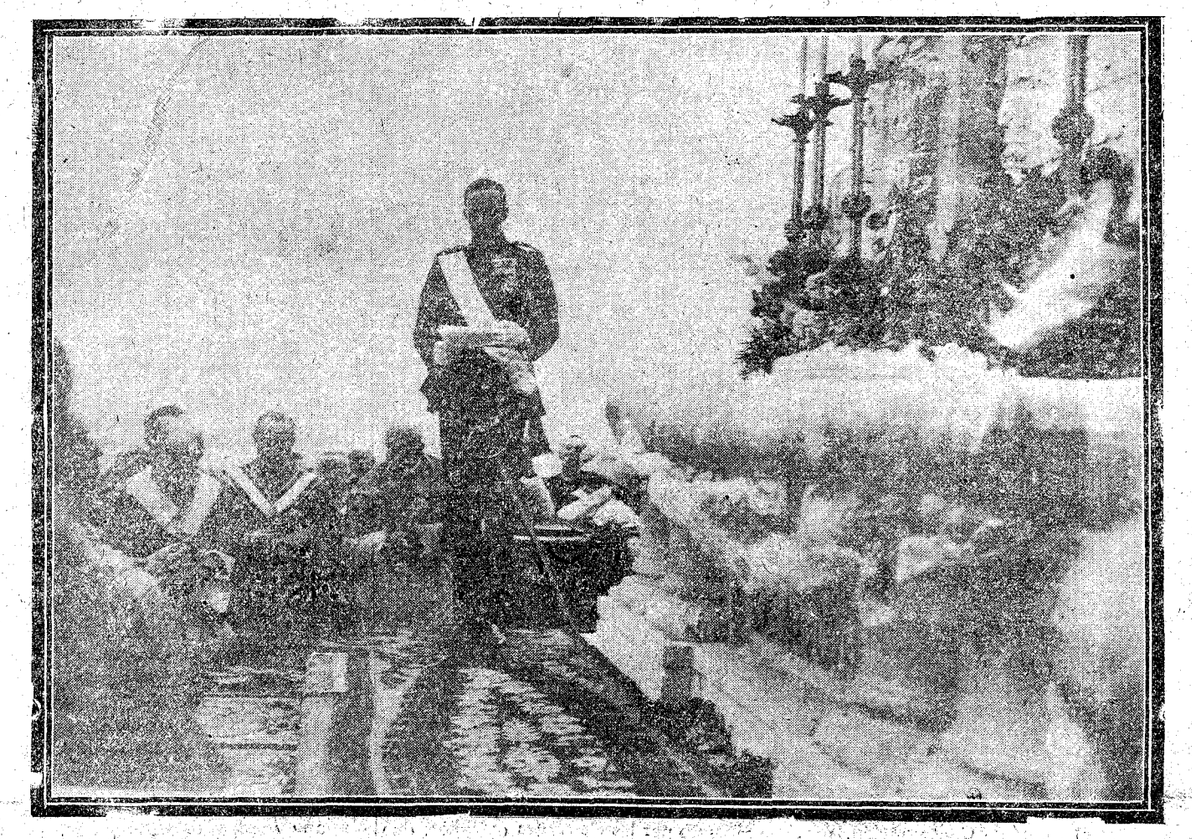

S. M. el Rey leyendo la fórmula de consagración. (Fot. Alfonso)

La sublimidad del acto celebrado ayer en el Cerro de los Angeles, su incontrastable fuerza emotiva, no dependieron del concurso del elemento oficial.

¡Cómo desconocer la solemnidad que confiriera la asistencia de S. M. el Rey, de toda la real familia, del Nuncio de S. S., de Cardenales, Arzobispos y Obispos, del Gobierno en pleno, de las autoridades de Madrid, etc. etc.! Más semejante asistencia no es desuzada en Madrid, y no suele sobrecoger, emocionar, como en la clara y mermorable mañana de ayer. La verdad del acto, la realidad que responde a estas palabras de la «consagración», que con acento varonil pronunció el Monarca:

«Corazón de Jesús Sacramentado, Corazón del Dios Hombre, Redentor del mundo, Rey de los Reyes y Señor de los que lo dominan: España, pueblo de tu herencia, y de tus predilecciones, se postra hoy reverente ante este trono de tus bondades que para Ti se alza en el centro de la península»..; ¡he ahí el secreto de la augusta grandeza, de la pensadora sugestión de este momento histórico cual ninguno! ¡Sí! Porque conscientemente, con decidida voluntad e inconmovible propósito España entera, representada en su Soberano, hizo profesión de fe, sin que ni un instante la fórmula vacía o el rutinarismo yerto deiasen oir su eco desmayado, por eso a los espíritus reflexivos no puede ocultarse la trascendencia de la fecha del 30 de Mayo de 1919.

Ni fué solo la España actual la que se postró a los pies del divino Salvador, fué la España de todos los siglos. Anudado el hilo la tradición, las sombras de los mártires hispano romanos; las de los Padres y los reyes de los Concilios de Toledo; las de los cien y cien héroes de la epopeya de la reconquista, epopeya tan religiosa como nacional; las de los «Reyes Católicos» en cuyos días España asumiera la gloriosa y objetiva significación de «Gonfaloniera de la Iglesia»; las de los descubridores y conquistadores de América, que la descubrieron y conquistaron (léanse las cartas de Cristóbal Colón y de Hernán Cortés), para la religión católica y para España; las de los santos, fundadores capitanes, sabios y artistas de los poemáticos tiempos de Carlos V Felipe II y D. Juan de Austria, cuando nuestra nación, en cuyos dominios el sol no se ponía, era el «brazo derecho de la cristiandad»; las de los guerrilleros y frailes de la cruzada de la Independencia... estuvieron, también de hinojos. Todas nuestras glorias políticas, militares, literarias, científicas, artísticas, inspiradas en la ortodosia más depurada, se consagraron al Redentor de los hombres. Fué la realización de la concepciones pictóricas de Jordán amplificadas, extendidas de la casa Real de Austria, a todas las razas que habitan y habitaron, y a todas las regiones que integran a España.

Tal vez nunca estuvo investido de más alta representación soberano alguno. S. M. Alfonso XIII, encarnó a la España de todas las edades cuando deprecaba: «Venga, pues, a nosotros tu santísimo reino, que es reino de justicia y de amor.»

Hay fastos que no se borran jamás. La festividad de ayer tendrá consecuencias; en primer término, para las Instituciones cuya recta popularidad consolidará y universalizará. Un orador elocuentísimo afirmó, en nombre de muchos españoles, que no hincaria nunca la rodilla para besar la mano del Rey, que primero no se arrodillase oficialmente a los pies del Crucifijo. La condicional se ha verificado, en circunstancias excepcionales. ¿Qué se puede oponer al lógico acatamiento?

Tendrá también consecuencias para la vida de nuestro pueblo. Los pueblos (convienen en proclamarlo aun los pensadores positivistas) no actúan con eficacia, no se engrandecen, no viven sin «ideales». El monarca español ha recogido el ideal nacional, el que formó nuestra unidad, el que presidió nuestras hazañas incomparables, el que animó á nuestros varones cumbres. Cabe esperar que comience para nosotros una nueva era. La luz del ideal se ha encendido y nos señala el fin, y nos alumbra el sendero...

—o—

Fuera injusto no consagrar agradecido recuerdo a una augusta Señora cuyo nombre pronuncian con respeto los patriotas españoles.

Luchando por el porvenir de España, educándole un Rey digno de su tradición, devoró indecibles angustias.

Un fatal acervo de circunstancias coujuráronse para que el patrimonio espiritual, católico español sufriese, en sus días rudos ataques y sensibles quebrantos, al propio tiempo que dolorosas pérdidas territoriales mermaban nuestro dominio temporal.

La historia imparcial enseñará a las generaciones futuras como a la augusta Señora no alcanzan ni salpicaduras de responsadilidad, antes proejó heróicamente conta la adversidad y contra agenas incompetencias o malicias.

Defendió sobre todo, y victoriosamente la educación, el alma de su hijo y Rey de España.

Ayer la Reina Cristina vió recompensados sus esfuerzos, y consoladas muchas de sus tristezas y, tal vez, al contemplar la redención de España, pronunció el evangélico: «Et nunc dimittis domine, servun tuum... Ya puede Seño, librar a tu esclavo de las ataduras del cuerpo...

—o—

EL ACTO

El centro geográfico de España fué ayer centro de atracción espiritual de todos los españoles: en el Cerro de los Angeles, al pie del monumento al Sagrado Corazón de Jesús, convergían los pensamientos, los sentimientos de amor, de fe y de entusiasmo de todos los pueblos de la Península, y de allí irradiaban palpitaciones de alegría, afectos de gratitud y bendiciones que han debido extenderse por la tierra española, como anunciando la buena nueva del advenimiento del reinado del Corazón de Jesús en el pueblo que escogió como suy.

Y este palpitar de sentimientos y enociones era tan intenso que imponía su solemnidad independientemente de la solemnidad del acto; parecía percibirse en todo, en el respetuoso encogimiento de las gentes, en las interminables caravanas que afluian sin cesar por veredas, caminos y carreteras sin ruidos ni entorpecimientos, en la brillantez del día, en las esplendideces del pasaje, en las lejanías montañosas tras las que la nación entera parecía unirse al glorioso espectáculo.

Desde las primeras horas de la mañana el desfile fué incesante. Los primeros trenes fueron asaltados por una inmensa muchedumbre. A las 9,45 rancó el tren especial para los invitados: un interminable convoy que hacía detener en los pasos a nivel, masas incontables de vehículos de todas clases.

Todos los ojos iban vueltos hacia el Cerro de los Angeles, donde se iban pricisando lentamente las esbeltas líneas del monumento. Cuando los viajeros percibieron a su pie la bandera española estalló una espontánea salva de aplausos.

Gracias a las acertadas medidas del Comité, el acceso a la esplanada donde había de celebrarse la ceremonia, resultó sencillo y ordenado.

El monumento

Desde el monumento a la ermita se había construido una especie de crujía alfombrada de más de 400 metros de longitud, y a ambos lados estaban colocadas las sillas para invitados y Comisiones. El frente de la ermita aparecía cubierto por magníficos tapices: en el centro se levantaba un elegante y severo altar tapizado de rojo y delante de éste el jardinero mayor del Ayuntamiento había improvisado un lindísimo jardinillo.

El monumento aparecía envuelto en plantas y flores, y cada talud, cada desmonte era un verdadero jardín. Al lado del Evangelio se levantaba la tribuna regia, cubierta de tapices y con reclinatorios para las personas reales: junto a ella estaba el estrado para el Gobierno y el elemento oficial.

Los Prelados se colocaron a ambos lados del altar, delante del cual y cubriendo las gradas se extendía una riquísima alfombra.

Enorme concurrencia

Desde muy temprano se hallaba allí el marqués de Comillas con uniforme de la Orden de San Gregorio Magno, en representación de todas las Comisiones religiosas; lentamente fueron llegando el Nuncio de S. S., el Cardenal-Arzobispo de Toledo, el Obispo de la Diócesis y los Obispos de Sión, Plasencia, San Luis de Potosí, dimisionario de Manila, Calahorra, Zamora, Palencia, Barcelona, Jaén, Guadix, Badajoz, Ciudad Real Sigüenza, Segovia, Cuenca, Fessea y los auxiliares de Toledo, Valladolid y Málaga.

El P. Martín Alsina, general de los misioneros del Sagrado Corazón de María ostentaba la representación del Obispo de Tenerife, y el P. Ramonet de la misma Orden, la del Obispo de Almería.

Entre las Comisiones, representaciones y delegados de las Juntas católicas de Madrid y provincias figuraban: el presidente de la Federación Católico-Agraria de Madrid, Sr. Guerrero; una Comisión de la Congregación de Nuestra Señora del Pilar y San Francisco de Borja, compuesta por el marqués de Portugalete, los condes del Grove, Navas, Bernar, Florida y Valle de San Juan, y los Sres. Cabello Lapiedra, Portillo, Roca de Togores y Gómez Roldán; una Comisión del regimiento de Artillería primero ligero de Getafe, y la marquesa de Unzá del Valle, presidiendo la representación de las Juntas católicas de provincias, entre las que se hallaban la de Bilbao, constituida por su presidenta, la señora viuda de Ibarra, y por las señoritas Edita Barosabal y Rosario Zubiría.

Por las Escuelas católicas de Madrid acudieron las señoritas de García Loygorri, y por la Unión de Damas para la entronización del Sagrado Corazón, las marquesas de la Mina, Arrilauce, de Ibarra y Peñaflor; las condesas de Liniers, Sierramagna, Aybar, Fontanar, Torre Arias, y viuda de Gondomar; las señoras y señoritas de León, Cierva, Goicoechea, Gil y Moreno de Mora, Kindelán, Maura, Silió, del Arco y Maissonave; la duquesa de Vistahermosa en representación de las Damas del Apostolado de la Oración, la marquesa de Esquivel, por las damas católicas de Sevilla, la marquesa de Canillejas, por las de Oviedo, y vizconde de Val de Ebro, por la Junta

ACTO DE CONSAGRACIÓN

Corazón de Jesús Sacramentado, Corazón del Dios Hombre, Redentor del mundo, Rey de Reyes y Señor de los que lo dominan.

España, pueblo de tu herencia y de tus predilecciones, se postra hoy, reverente, ante este trono de tus bondades que para Ti se alza en el centro de la península. Todas las razas que la habitan, todas las regiones que la integran, han constituído en la sucesión de los siglos y a través de comunes azares y mutuas lealtades esta gran Patria española, fuerte y constante en el amor a la Religión y en su adhesión a la Monarquía.

Sintiendo la tradición católica de la realeza española y continuando gozosos la historia de su fe y de su devoción a Vuestra Divina Persona, confesamos que Vos vinisteis a la tierra a establecer el reino de Dios en la paz de las almas redimidas por vuestra sangre y en la dicha de los pueblos que se rijan por vuestra santa Ley: reconocemos que tenéis por blasón de vuestra divinidad conceder participación de vuestro poder a los Príncipes de la tierra y que de Vos reciben eficacia y sanción todas las leyes justas en cuyo cumplimiento estriba el imperio del orden y de la paz. Vos sois el camino seguro que conduce a la posesión de la vida eterna: luz inextinguible que alumbra los entendimientos para que conozcan la verdad y principio propulsor de toda vida y de todo legítimo progreso social, afianzándose en Vos y en el poderío y suavidad de vuestra gracia todas las virtudes y heroísmos que elevan y hermosean el alma.

Venga, pues, a nosotros tu Santísimo Reino, que es Reino de justicia y de amor. Reinad en los corazones de los hombres, en el seno de los hogares, en la inteligencia de los sabios, en las aulas de la ciencia y de las letras y en nuestras leyes e instituciones patrias.

Gracias, Señor por habernos librado misericordiosamente de la común desgracia de la guerra, que tantos pueblos ha desangrado: continuad con nosotros la obra de vuestra amorosa providencia.

Desde estas alturas, que para Vos hemos escogido como símbolo del deseo que nos anima de que presidáis todas nuestras empresas, bendecid a los pobres, a los obreros, a los praletarios todos, para que en la pacífica armonía de todas las clases sociales encuentren justicia y caridad que haga más suave su vida, más llevadero su trabajo. Bendecid al Ejército y a la Marina, brazos armados de la Patria, para que en la lealtad de su disciplina y en el valor de sus armas sean siempre salvaguardia de la Nación y defensa del Derecho. Bendecidnos a todos los que aquí reunidos en la cordialidad de unos mismos santos amores de la Religión y de la Patria, queremos consagraros nuestra vida, pidiéndoos como premio de ella el morir en la seguridad de vuestro amor y en el regalado seno de vuestro Corazón adorable.

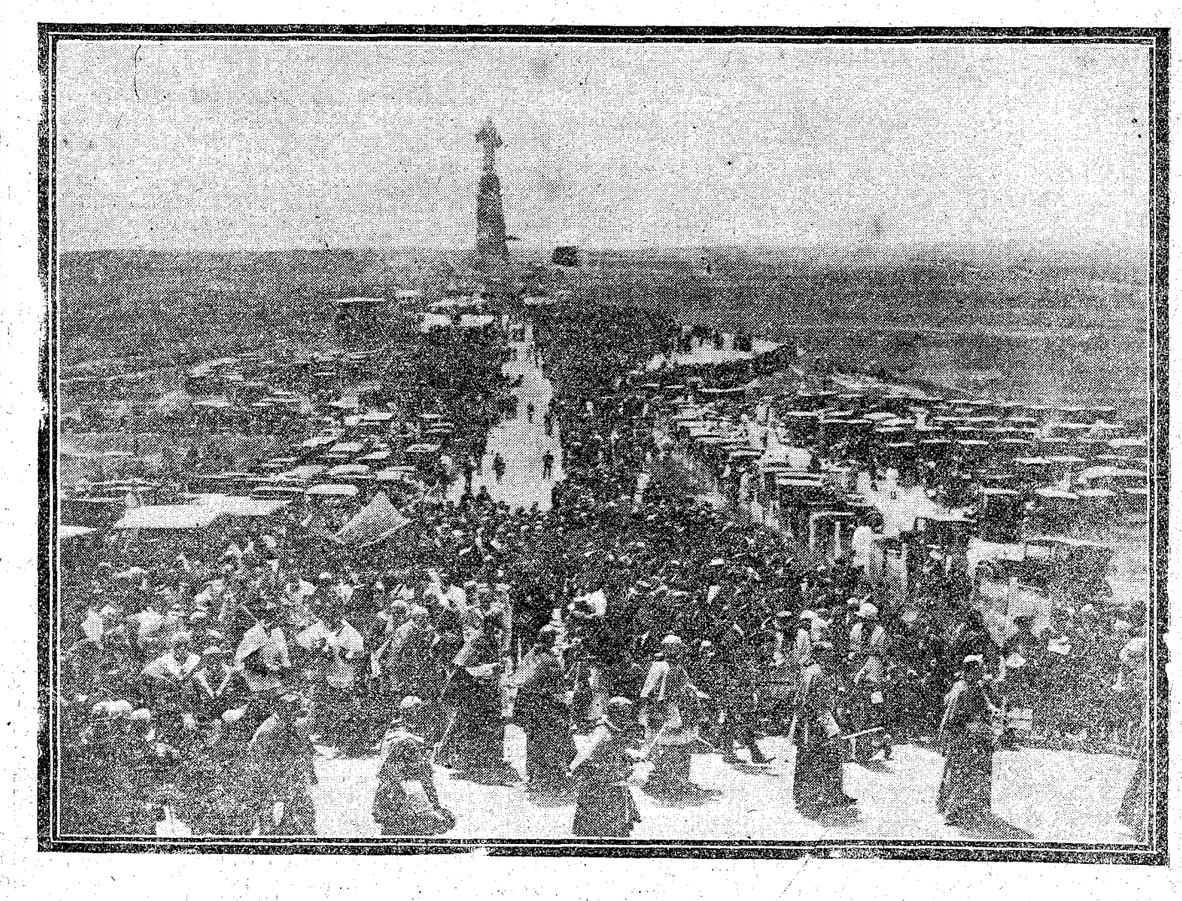

Aspecto del Cerro de los Angeles durante la procesión. (Fot. Alfonso.)

EN TERCERA PLANA

HABRA MODIFICACIONES EN EL TRATADO

Holanda, Norteamérica y Japón, contra la extradición del Kaiser

Estalla otra revolución en Méjico

EN CUARTA PLANA.

NOTAS POLITICAS

MEJORA LA SITUACION EN CORDOBA

EL TIEMPO

(Predicciones del Observatorio.)

En toda España: Persistencia del régimen de tormentas locales.

Temperatura en Madrid: Máxima, de 22 grados y mínima, de 10'8.

En el resto de España: Máxima, de grados 30 en Murcia; mínima, de 9 en Pontevedra, León y Soria.

LAXEN BUSTO

El único laxante que acostumbra el intestino a funcionar diariamente por sí solo.

Central de Acción Católica.

Acudieron además, las secciones del Apostolado de la Oración de las parroquias de Madrid, el cabildo de curas párrocos, el cabildo catedral, el clero de Getafe, Comisiones de las distintas Ordenes religiosas y la sección de Adoradores Nocturnos de Getafe, cuyo abanderado ocupó puesto de honor al pie del altar.

Media hora antes de comenzar la ceremonia el aspecto de la esplanada era indescriptible. A más de los cuatro mil invitados se congregaban en torno del recinto acotado, más de 14.000 personas, el vecindario en masa de los pueblos de Getafe, Leganés, Villaverde, Seseña, Pinto y otros de los alrededores: en todo lo que alcanzaba la vista se divisaba una inmensa muchedumbre que acudía al Cerro; los automóviles lo contorneaban completamente, y la fila interminable se perdía en la carretera, vigilada por fuerzas de la Guardia civil y de Ingenieros.

El primer ministro que llegó fué el de la Gobernación, quien a las preguntas que se le hicieron, contestó que asistiría el Gobierno en pleno, para demostrar así con cuánto gusto se asociaba a un acto tan trascendental. Efectivamente, con ligeros intérvalos fueron acudiendo los señores Silió, Cierva, Maestre, Ossorio y Gallardo, Santiago Miranda y González Hontoria.

Poco después de desfilar ante los miembros del Gobierno la compañía del Regimiento del Rey que manda el gentilhombre señor Villavedon, llegó don Antonio Maura que fué acogido con una ovación entusiasta.

A las once y diez se presentó en la tribuna regia el Infante don Fernando con la duquesa de Talavera; luego el Infante don Carlos, de uniforme, acompañado por su ayudante marqués de Hoyo, la Infanta doña Isabel con la señorita Margot Bertrán de Lis, los príncipes don Raniero y don Jenaro y la Reina doña Cristina, con la duquesa de la Conquista, la marquesa de Pozo Rubio, el príncipe Pío de Saboya y el duque de Nájera.

Llega la familia real

A las once y media en punto, se anunció la llegada de los Reyes; el pendón de Castilla fué izado en la marcha. La multitud en pie, agitando los pañuelos, prorrumpió en una entusiasta ovación en la que se dieron calurosos vivas al Rey cristiano, a España y al Sagrado Corazón.

El entusiasmo se redobló al aparecer S.S. M.M. en la tribuna donde fueron recibidos por el Nuncio de Su Santidad, Cardenal Guisasola y el Gobierno.

Acompañaban a los Reyes la duquesa de San Carlos, duquesa de Alburquerque, la señorita de García Loygorri; los marqueses de la Torrecilla, Viana y Bendaña; el general Huerta; el primer caballerizo, duque de la Unión de Cuba; el Grande de España de guardia, marqués de Martorell; el mayordomo de semana, señor Rivero, y los ayundantes de S. M., general Fernández Silvestre y coronel Querol.

En medio de una ovación incesante, acompañados por el séquito y por el capitán general Sr. Aguilera, gobernador militar, Sr. Romero Bienvenido y el coronel del regimiento del Rey, señor Saro, fueron Sus Majestades a revistar las fuerzas que rendía honores. Vueltos a la tribuna, fueron saludados por una Comisión del Ayuntamiento de Getafe presidida por el alcalde, que fué presentada por el ministro de la Gobernación.

Entre tanto, el Nuncio de Su Santidad se había revestido de pontifical, las Comisiones de las Ordenes militares, formada la de Calatrava por el duque del Arco, el marqués de Acha y el vizconde de Campo Alange; la de Alcántara, por el marqués de Casa Pizarro y los condes de Ardales del Río y Creixel, y la de Montesa, por los marqueses de Monreal y Castillo de Jara y el conde de Santa Ana de las Torres, daban guardia de honor en las gradas del monumento.

El Gobierno ocupó su sitio, detrás del cual se situaron el gobernador civil, el subsecretario del Ministerio de Fomento, Sr. Santos Ecay y D. Javier Betegón, subdirector de Agricultura, que ostentaba la representación del director general, Sr. Monedero.

Asistido por los canónigos de la Catedral de Madrid, bendijo monseñor Ragonesi, el monumento, e inmediatamente comenzó la misa rezada que dijo el Obispo de Madrid-Alcalá, Sr. Melo.

El Orfeón del Círculo de San José y el del Sindicato Obrero femenino de María Inmaculada interpretaron el *Gloria* y el *Ore salutaris hostia*, de Cañoso.

Un telegrama del Papa

Terminada la misa, el secretario de Cámara, Sr. Olmeda, dió lectura al siguiente telegrama de S. S.:

«ROMA, 28.—El Santo Padre ha sabido con particular satisfacción, la inauguración del monumento nacional dedicado al Sagrado Corazón de Jesús en el cerro de los Angeles de esa diócesis. Concede de muy buen grado a V. E. la facultad de dar la bendición papal, con indulgencia plenaria, en las condiciones ordinarias, a todos los que asistan a la ceremonia religiosa.—*Cardenal Gasparri*.»

En virtud de las facultades que el despacho otorga al Sr. Melo, después de las preces de rúbrica, dió la bendición papal, que la muchedumbre recibió de rodillas.

El duque del Infantado, presidente del Consejo y el Tribunal Metropolitano de las Ordenes militares entregó a Su Majestad el Rey un artístico pergamino con el acto de consagración.

D. Alfonso con paso firme se dirigió al monumento y desde el lado del Evangelio, después de salir toda la familia real de la tribuna para arrodillarse en frente, mientras la tropa rendía armas, en medio de un silencio profundísimo y conmovedor, leyó con voz enérgica, firme y reposada, en la que se podía apreciar una profunda emoción el

ACTO DE CONSAGRACION

que publicamos en otro lugar.

La Procesión

Inmediatamente se organizó la procesión. El Cardenal Primado tomó el viril con la Sagrada Forma y entró bajo un magnífico palio de brocado de oro, cedido por las monjas Reparadoras de Madrid, que fué llevado por el infante D. Carlos, el ministro de la Guerra, el duque del Infantado, el marqués de Aguila Fuente, el vizconde de Val de Erro y el duque de Vistahermosa.

Detrás marchaban los Obispos, la familia real, el Gobierno, las Ordenes militares, representaciones de la guarnición de Madrid, una Comisión del regimiento de Artillería primero ligero, acantonado en Getafe, y otra de la Junta de Acción Católica, presidida por el marqués de Comillas y formada por los Sres. Elizaga, Aristizábal, Encio y Gavilán. Por la crujía central se dirigió la procesión a la ermita; el momento de llegar a ella fué solemnísimo y emocionante: la multitud, arrodillada, guardaba un silencio tan profundo que sólo se oía el crepitar de las banderas al viento.

A lo lejos, el coro de sacerdotes entonó el «Tantum ergo», y por espontáneo impulso contestó con el «Pange lingua», de modo que los cánticos alternaban como luego alternaban durante la bendición con el Santísimo, las bandas que tocaban la Marcha Real.

Al terminar la bendición hubo una verdadera explosión de entusiasmo, un desbordamiento de fervor, mientras los coros cantaban el Himno del Congreso Eucarístico, parte del público cantaba el «Corazón Santo», mientras por todas partes estallaban vivas y aclamaciones.

Con ellas fueron saludados nuevamente los Reyes al volver a la tribuna y al ocupar los automóviles, y con ellas fueron despedidos el Sr. Maura y el Gobierno.

Inmediatamente comenzó el ordenadísimo desfile, en el que no hubo que lamentar ningún accidente.

* * *

En el momento en que el Rey leía el acto de Consagración vino a tierra un enorme candelabro de los que se hallaban a los lados de la gradería, e hirió levemente al redactor de «El Universo», Sr. Bahamonde.

Durante el acto religioso se repartió profusamente un explicación, que del monumento hacen sus autores, Sres. Marinas y Maura Nadal, al frente de la explicación va una magnífica fotografía.

También se repartió una inspiradísima poesía al Sagrado Corazón, de la que es autor el P. Alberto Risco S. J.

La Comisión organizadora del monumento del Cerro de los Angeles ruega a todos los representantes de provincias que han asistido a la inauguración, remitan una nota explicativa a la Secretaría de dicha Comisión, calle Olózaga, 1, Redacción de «El Universo».

Madrid ha aparecido, en las primeras horas de la madrugada, vestido de gala. El pueblo, dando una nueva prueba de su religiosidad, y accediendo a la invitación que nuestro amantísimo Prelado le hiciera, ha colgado espléndidamente los balcones de sus casas y ha instalado en sus fachadas artísticas instalaciones eléctricas, que lucirán esta noche.

En las parroquias, capillas de Comunidades y otros templos se han distribuído, a las ocho de la mañana, millares de Comuniones, y a las doce un repique general de campanas anunciaba el acto solemne de la bendición del monumento del Sagrado Corazón de Jesús, que en aquel momento se estaba verificando en el Cerro de los Angeles.

¡VIVA EL REY!

Grito que ensordeció el espacio en la mañana bendita de ayer, y que debió llegar hasta el trono mismo del Rey Divino, como la explosión de entusiasmo, de verdadero delirio de un pueblo que se ve tan fielmente interpretado por su augusto Soberano.

¿Cómo expresar con pluma humana toda la grandeza, toda la hermosura del acto realizado por Alfonso XIII, el Monarca católico, continuador de aquellos reyes que la historia patria recuerda con santo orgullo?

Una muchedumbre hincada ante Jesús Sacramentado... silenciosa, recogida, presa de hondísima emoción... Prelados, sacerdotes, religiosos... ejército y pueblo, ricos y pobres, nobles y plebeyos... ¡España entera allí representada!... En el altar la Hostia Pura, Inmaculada... En lo alto el Maestro adorado extendiendo hacia nosotros sus manos amorosas... Junto a la bandera roja y gualda, nuestro Rey... Con voz firme, poniendo en cada palabra su alma toda, que era en aquellos momentos el alma de la patria española, fué leyendo el acto de consagración... «¡Rey de reyes—decía el Rey de la tierra—. Señor de los que dominan—continuaba, humillando su grandeza ante la Majestad de Dios... Venga a nos... tu Reino... Venga sobre todos nosotros... sobre el Ejército y la Marina, sobre los sabios, sobre los pobres... sobre los obreros, para que encuentren en Tí su verdadera justicia...»

Y mientras nuestro rey, más grande que nunca, más digno de nuestro cariño que nunca, seguía ofrendando a Cristo Jesús la nación que el cielo le confiara, los corazones todos palpitaban de una emoción difícil de expresar... las lágrimas, lágrimas del cielo, lágrimas de gratitud inmensa, sí, inmensa por haber visto el acto de ayer, llenaban los ojos... y un sentimiento único vibraba en nuestra alma, lo mismo en la de las Reinas que debieron las dos sentirse santamente orgullosas del Rey... que en la de toda la familia real, en la de los ministros, ¡gobernantes católicos a quienes Jesús bendiga!, en la de todos nosotros... ¡el sentimiento de un agradecimiento sin fin hacia Jesús, de una confianza sin límites en su protección divina!

¡Oh, sí!... Podrán venir días tormentosos, días de lucha... No importa... Jesús es nuestro Rey. Podrán los malos arremeter contra España y contra su Monarca... No importa... Jesús es nuestro Rey...

Podrá cernirse sobre la patria que ha reparado ayer muchas vejaciones e impiedades de otras naciones, nubes tempestuosas... No importa, Jesús es nuestro Rey...

¡Oh, día bendito... momento venturoso, recuerdo imborrable ya...! Felices mil veces los que lo hemos presenciado... los que hemos visto a nuestro Monarca cobijado, por decirlo así, por los pliegues de la roja y gualda bandera, valiente, más valiente que ganando batallas, pisoteando gallardamente, cristianamente, respetos humanos, temores y prudencias que suelen ser cobardías, ofrendando su patria al Corazón Divino de Jesús y pagando la deuda de gratitud enorme que pesaba sobre España...

¡Viva el Rey!... Merece el entusiasta clamoreo de su pueblo, que ayer aplaudía, frenético, al descendiente de San Fernando... ¡Viva el Rey! Merece el amor, la lealtad, la adhesión de todos los españoles, que más que nunca le juran fidelidad y no olvidarán que fué él quien quiso proclamar en pleno siglo XX la realeza divina de Cristo Jesús... que bendecirá sin duda a España y a sus Reyes... porque entre todos fueron fieles a su amor y le acataron como Soberano único y muy amado.

¡Corazón de Jesús!... Reina ya en nuestra España... Que tu reinado en ella no se extinga jamás. Que las generaciones que vengan, cuando nosotros hayamos pasado por el camino de la vida, recuerden... que hubo un día para la patria grande entre los más... que hubo un Rey leal a su fe, confesor de sus creencias fidelísimo representante del verdadero pueblo español!

María de ECHARRI

Lea usted
EL TREN DE LA VIDA

Homenaje al Rey

En las primeras horas de la tarde, cuando ya los Soberanos habían regresado de Getafe, un grupo de señoritas se presentó en la Mayordomía de Palacio, solicitando un pliego en que estampar su firma como adhesión a S. M., después del acto solemne de Consagrar España al Sagrado Corazón de Jesús.

Otras muchas personas imitaron a las señoritas que iniciaran tan patriótica manifestación y en poco tiempo se llenaron de firmas más de 20 pliegos, que se iban haciendo llegar a manos de S. M. Entre los nombres de los firmantes, habíalos pertenecientes a la grandeza, al Episcopado, a las Ordenes militares y a todas las clases de la Sociedad. También había firmas de representantes de entidades, entre las que vimos al Sindicato de Obreras de la aguja de María Inmaculada.

Hoy continuarán los pliegos en Mayordomía, pues dada la esperanzadora que el desfile se inició, han sido muchísimas las personas que, deseando sumarse al acto de simpatía hacia los Reyes, con motivo del acto de ayer, no les fué posible hacerlo.

En uno de los pliegos que se entregaron ayer tarde a S. M., uno de los firmantes, había escrito, antes que su nombre y apellido, lo siguiente:

«Propone respetuosamente a V. M. la creación de una insignia que en memoria fecha tan hermosa como la del 3 de Mayo de 1919, inauguración del monumento al Sagrado Corazón de Jesús.»

La Consagración en provincias

Telegrama de adhesión del ilustrísimo señor Obispo de Vitoria, dirigido a D. Juan Zaragüeta.

«Leo prensa estar invitados Obispos todos ceremonia Cerro Angeles. Yo no recibí invitación y a mi visita pastoral pueblos, siéndome imposible asistir. Ruego usted represente hermosísimo acto. Quedo pidiendo fervorosamente Sagrado Corazón proteja, defienda, salve amadísima Patria y guarde SS. MM. los Reyes que, rotados corazones católicos españoles, honrarán acto. Toda esta diócesis unirase con oraciones, repiques, iluminaciones. Ruégole exprese S. M. y Junta organizadora mis cordiales sentimientos.—Obispo Vitoria.»

Además del Sr. Zaragüeta, como delegado eclesiástico, se hallan representando a la diócesis de Vitoria el Sr. Marqués de Casa-Jara y la señora doña María Velasco.

* * *

BARCELONA, 30.—Se ha celebrado esta mañana en todas las iglesias la fiesta del homenaje al Sagrado Corazón con arreglo a la circular dirigida por el episcopado.

—Muchos balcones de las calles céntricas ostentan colgaduras. La fiesta ha revestido gran esplendor.

A las 11 se ha celebrado en el Tibidabo una gran misa en la capilla que allí se construye.

—A la fiesta han asistido el Archiduque de Salvador, doña Blanca de Borbón y las más distinguidas personalidades de la milicia, del clero y de la política. Esta noche lucirán en las fachadas de algunos edificios, artísticas iluminaciones.

* * *

BILBAO, 30.—Con motivo de la inauguración del monumento que la España católica ha levantado al Sagrado Corazón de Jesús en el cerro de los Angeles, Bilbao ha ofrecido una ferviente prueba de su religiosidad.

Por la mañana, en todas las iglesias se celebraron comuniones generales, acercándose al altar millares de fieles.

Al mediodía, hora fijada para la consagración al Sagrado Corazón de Jesús de toda España, hubo un repique general de campanas y en la parroquia se cantó un solemnísimo Te Deum.

Los balcones de muchas casas aparecían con colgaduras, así como los Centros oficiales.

La Diputación también engalanó sus balcones, según acuerdo tomado por la Corporación.

* * *

PAMPLONA, 30.—La capital se ha asociado, llena de fervoroso entusiasmo, al homenaje que España entera ha tributado al Sagrado Corazón de Jesús erigiéndole un monumento.

La mayor parte de las casas ostentaban colgaduras, y por la noche han lucido numerosas iluminaciones.

* * *

ALMERIA, 30.—Con motivo de la bendición del monumento levantado al Sagrado Corazón de Jesús en el Cerro de los Angeles, casi todos los balcones de las principales calles lucieron colgaduras y vistosas iluminaciones.

* * *

ZARAGOZA, 30.—Para conmemorar la Consagración de España al Sagrado Corazón de Jesús y la inauguración del monumento en el Cerro de los Angeles, se ha celebrado en la iglesia del Pilar una Misa solemne, en la que ha oficiado el señor Arzobispo.

El Canónigo don Santiago Guallar, después de leer el acto de Consagración, pronunció una sentida plática alusiva al acto.

Por la mañana en todas las parroquias y en muchas capillas de Comunidades religiosas hubo Misas de comunión general, acercándose a la Sagrada Mesa un número crecidísimo de fieles.

Los balcones lucen colgaduras, entre las que se ven numerosos y artísticos tapices.

También se ven en muchas fachadas instalaciones de luz eléctrica.

* * *

AVILA 30.—Se ha celebrado en esta la inauguración del monumento del Sagrado Corazón en el Cerro de los Angeles, con una solemne función religiosa en la Catedral.

Esta noche lucen iluminaciones y colgaduras los balcones y ventanas de casi todas las casas.

* * *

VALENCIA, 30—Los católicos valencianos asociándose a la solemnidad celebrada hoy en el Cerro de los Angeles, han engalanado los balcones con vistosas colgaduras e iluminaciones.

A mediodía se verificó en la Catedral el acto de la Consagración al Sagrado Corazón de Jesús.

En varias provincias

La propaganda electoral

BARCELONA, 30.—La ponencia de la Federación monárquica autonomista ha publicado un manifiesto diciendo que, deplorándolo como monárquicos, cuya lealtad al régimen no puede ser puesta en duda, no pueden recomendar que se vote otra candidatura que la regionalista.

—D. Joaquín Borras, presidente de la Liga patriótica, ha publicado otro manifiesto contra el catalanismo.

En San Sadurní de Noya, durante la celebración de un mitin electoral en pro de la candidatura de D. José Zulueta, un individuo que concurría al acto pidió la palabra, y como no le dejaran hablar sacó una pistola, haciendo varios disparos, hiriendo... Al agresor pudo detenérsele.

El mitin fué suspendido, así como otro regionalista que estaba anunciado.

El Sr. Cambó ha telegrafiado al ministro de la Gobernación protestando contra el gobernador de Gerona. Termina declinando la responsabilidad de cuanto pudiera ocurrir por esa conducta.

El ministro de la Gobernación ha contestado que pondrá en conocimiento del gobernador los hechos denunciados, encargándole se abstenga de enviar delegados y de utilizar otros recursos electorales.

El Comité de la Confederación general del trabajo, también ha publicado otro manifiesto recomendando a los obreros la abstención en la lucha próxima.

Ataca duramente a los regionalistas, a los dinásticos y a las izquierdas acusándolas de traideras, lo mismo en Julio del 1909 que en Agosto del 1917 y que en la última huelga general.

Sobre todo al señor Lerroux, le acusan concretamente de estar encargado por cuenta... (censura) para destruir las organizaciones en Andalucía, presentándose por Sevilla.

Nosotros—dicen—antipolíticos por doctrina, antiestatistas por convicción, que vamos directamente a la abolición del régimen capitalista, no podemos menos de recomendar la abstención en esta contienda.

Pero si creyéramos en el parlamentarismo procederíamos de igual modo ante la relajación de los partidos.

* * *

ENGUERA 30.—Continúa empeñadísima la lucha electoral entre el romanonista Sr. Testor y el ciervista, Sr. Maestre, cuyo triunfo se espera por contar con el apoyo de las fuerzas que aquí tiene perfectamente organizadas el doctor Albiñana.

* * *

CADIZ 30.—El gobernador ha notificado la retirada del candidato señor marqués de Negrón, conservador, por el distrito de Medinasidonia.

* * *

BILBAO 30.—El partido maurista celebró varias Asambleas, recomendando se vote la candidatura de la Liga de Acción Monárquica, en todos los distritos de la provincia y dejando en libertad a los electores, respecto a la circunscripción de Bilbao.

EN APOLO

«La flor del barrio»

Con extraordinario éxito se celebró ayer, el estreno del sainete original de Carlos Arniches, música de los maestros Calleja y Foglietti titulado, «La flor del barrio», cuyo juicio crítico reservamos hasta mañana por falta de espacio.

EN AMERICA

Se reanuda el trabajo en La Habana

Huelga general en Perú

LIMA, 30.—Los comités directorios de los partidos socialista y laborista han declarado la huelga general como protesta contra la carestía de la vida.

Las tiendas están cerradas y todo tráfico ha quedado suspendido.

En el Callao fueron saqueadas y quemadas varias tiendas pertenecientes a chinos, desembarcando los marinos de la armada peruana. Se ha proclamado el estado de sitio en el Callao y en Lima. Grandes destacamentos han sido destinados a restablecer el orden. Los daños causados no son muy considerables.

Los principales promotores del movimiento han sido detenidos.

* * *

LA HABANA, 30.—Ha terminado la huelga general, reanudando el trabajo todos los oficios.

El gobierno ha decretado la expulsión de numerosos extranjeros perniciosos para el orden y la tranquilidad en la república de Cuba.

EN CUATRO CAMINOS

LOS OBREROS CATÓLICOS

A las diez y media de la noche, se celebró una velada mitin en el Salón Luminoso, organizada por el Centro Obrero Católico, de Madrid, con la colaboración del Cuadro Artístico de La Primitiva «Amistad».

La rondalla del Colegio de las Maravillas ejecutó varias obras de su repertorio, y después de representarse magistralmente la obra «El derecho de Asilo», dió comienzo el acto con una gran concurrencia de aquella barriada.

Ocupó la presidencia el secretario de la Federación Católico Obrera y antiguo propagandista, Antonio F. Perdones, que expuso el objeto de la reunión: que es llevar al ánimo de los obreros de aquel barrio el cumplimiento de su deber en las próximas elecciones, no dejándose arrastrar por falsos pregoneros y mirando por la paz de sus hogares y la prosperidad de la Patria.

Concedió después la palabra al compañero Serrano, del Sindicato de Empleados, que hizo una bonita disertación de las doctrinas sociales católicas, siendo aplaudido.

El Sr. Guerrero explicó después el por qué hablaban de elecciones sin hacer política, extendiéndose en atinadas consideraciones sobre el presente.

El fogoso propagandista de la Juventud, Miguel Garrido, atacó después la política socialista, tan filtrada en aquella barriada por ser contraria a los intereses obreros, siendo calurosamente aplaudido.

Se levanta a hablar el joven Esteban López.

Durante su discurso se produjo un pequeño alboroto por los elementos extraños, que fué cortado por el presidente, diciendo que al que no le pareciera bien tenía la libertad de retirarse. Ocupando después la tribuna el presidente del Centro, Joaquín Herraz, que se extendió en comparaciones entre la doctrina del orden y defensa, y la de destrucción y aprovechamiento particular de los del otro campo.

Resume el presidente en breves párrafos diciendo elijan los obreros y aconsejen las obreras a los suyos. Terminando el acto en medio del mayor orden.

DE BARCELONA

Un consejo de guerra

Ha vuelto a presentarse la viruela

BARCELONA, 30.—Mañana por la mañana en la cárcel Celular se celebrará un Consejo de guerra, para juzgar a cuatro obreros tranviarios y al abogado don Ramón Aguiló, acusados de asociación ilegal.

A los obreros los defienden otros tantos oficiales y al letrado Aguiló, el decano del Colegio de Abogados, señor Vilaseca.

Asistirán al acto, en representación de la Federación Nacional de Abogados, dos letrados, y, además, los compañeros del señor Aguiló que con él fueron presos.

El fiscal pide para éste dos años de prisión y 500 pesetas de multa.

—El Cuerpo médico municipal ha cursado una circular previniendo al público contra la viruela, que ha vuelto a presentarse en Barcelona.

Las primeras invasiones han sido en personas procedentes de Madrid, Valencia y Alicante.

En la circular se dice que se facilitará la vacuna a domicilio.

* * *

BARCELONA, 30.—No hay variación alguna en el conflicto del pan. A medida que se va repartiendo mayor cantidad de harinas a los panaderos, se irá suprimiendo gradualmente la mezcla con la de maíz. Por ahora sigue confeccionándose el pan con el 15 por 100 de maíz.

El alcalde enterado de que se ha iniciado una baja en el precio del ganado lanar ha impuesto a los abastecedores la obligación de vender desde mañana 25 céntimos de peseta más barato el kilo.

La asociación de patronos carreteros formada por varias entidades del oficio, ha acordado con la federación patronal, elevar desde el lunes próximo a 40 pesetas el importe del semanal a los obreros carreteros que antes cobraban 25 pesetas y a los jornaleros y herreros el de 7 pesetas por día.

En virtud del acuerdo convenido con los obreros para resolver la última huelga, el gremio de patronos cerrajeros y herreros, se reunirá esta tarde para estudiar las mejoras que pueden concederse a los obreros en sus salarios.

De Reus comunican que la sociedad Unión Artística de camareros ha comunicado al alcalde que no habiendo aceptado los patronos las bases presentadas en nombre de los camareros solicitando aumento de jornal, éstos se declararán mañana en huelga.

ACADEMIAS MILITARES

EXAMENES DE INGRESO

Alumnos aprobados ayer

INFANTERIA

Primer ejercicio.—Eusebio Martínez Barrio, Bernardo Serrades Pujol, José Pagola Sirven, Luis Portillo García, Jesús Calero Escobar, Enrique Parra Morales, José Jiménez García, Joaquín Crespo Coll, Salvador Vada Basallo, Enrique Ibarreta Llorens, José Sanz Eguren, Luis Coin Hoyo, Leoncio Coin Hoyo, José Olivera Delgado, Joaquín Sandaba Alegría, Manuel García Martínez, Cipriano Cardenosa, Excluído último ejercicio Manuel Quiñones González;

Segundo ejercicio.—Francés y dibujo; Higinio Fernández Morales, José Día Nóriga Uhúl, José Selga Perea, Martín Selga Perea, David de la Torre Escobar, Claudio Marín Huerto, Luis Segura Pérez, Casto Alonso Masagranza Torres, Gabriel Mezquida Veny, Agustín Cifre Carbonell, Bautista Mari Clerines, Alfonso González de la Vega, Fernando Troll Melsías.

Tercer ejercicio.—Geografía Universal, Historia España, Historia Universal Vidal Fernández Gutiérrez, Enrique Felix Cárdona, José Fisaen Serna.

Cuarto ejercicio.—Aritmética; José Del Amo Peris, Salvador Castro Martínez, Jacinto Desentrigo Berbre, Salvador Marín Astigarra, Ricardo Meléndez Vega, Enrique Uceda Gascón, José Ripoll Castillo, Angel Vidal García, Fernando González Pugul.

Quinto ejercicio.—Algebra; Enrique Usola Díez, Francisco Rosello Pericay, Enrique Suárez de Deza Aguilar, Luis de León García Caballero.

Sexto ejercicio.—Geometría y Trigonometría; Carlos Leret Ruiz, Carlos Bol Mesa Felipe Toral García, Miguel Orduña López.

INGENIEROS

Primer ejercicio: D. Angel Lorenzo Puigdengola, D. Antonio Binilla Acuña, D. Manuel Cadena Iraizoz, D. Gregorio Martínez Plenchuelo, D. Julián Gómez Melero, D. Luis Maroto González, D. Juan Baguena Agalia, D. Francisco Gomila Foncuberta, D. Manuel Rey Biosca, don Claudio Arpón Fontana, D. Juan Núñez Santos, D. Felipe Dan Guilleime, D. Juan Dan Guillelme, D. Manuel Ugarte Ruiz, D. José Raduan Bote, D. Félix Antelo Junco, D. Germán Riameño Argoso, don Angel Aguilar Gómez, D. Francisco Alvarez Fontela, D. Justo Sanjurjo Jiménez, D. Manuel Feliú Fuster, D. Alfonso Ortiz Meléndez Valdés.

Por la festividad del día, no hubo exámenes de otros ejercicios.

ARTILLERIA

Primer ejercicio.—Hilario Sánz Galiano, Hermenegildo Corominas, Camilo Tolosa, Luis Chico González, Enrique García Díaz, Alejandro Ervitty Larraya, Antonio González Barranco, Manuel Carmina Carancha, Angel Fernández Morejón, Pedro Sánchez Pinilla, Luis Torralba Boch Mariano Arechederreta Martínez, Ezequiel Román Gutiérrez, Federico Aller Alcega, José Muñoz de la Puente, Luis Rife Goicoechea, Fermín Martín Alonso, José Alonso Rodríguez, Luis Alonso Ibarra, José Fernández Morales, Manuel Quintana Larracochea, Nicolás Parario Pérez, Mario Hevia Labrada, Juan Font Mainio, Rafael Rueda Moreno, Gabriel Pardo de Antón, Mariano Pérez Martínez de Victoria, Veredicto Benito Pellicer, Miguel Masset Sánchez, Antonio Corretyer Duinovichi, Antonio Zaforteza Villalonga, Jaime Martínez García, Pedro Carrasco Lennis.

Segundo ejercicio.—Carlos Iglesias Más, Francisco Fernández Mojas, Fernando Fernández Alameda, Antonio Alcántara Guardiola, Miguel Parello Serra, Luis Montesinos Biceno, Ceferino Vázquez Pérez, Fulgencio González Gómez, Juan María Martín José Fernández Zayas, Luis Rodríguez Chapado, Jesús Presilla Bergia; Delfín Rubio Martínez.

Tercer ejercicio.—Felipe Serra Caldera, Vicente Ferrer Abial, Joaquín Vela Almazán, Germán Villa Baena, Miguel Fernández Fernández, Francisco González Rosa, Cipriano Rodríguez Díaz, Gerardo Brotón Ballester, Jaime Martorella Monar, Javier Arbas Gil, Alfonso Lama Noriega.

Cuarto ejercicio.—Alejandro Delgado, Carlos Pérez Herce González, Antonio Paramo Roldán, Marcelino de Frutos García, Tomás Prada Cantelpiedra, Vicente Luinas Compañy, Francisco Medina la Fuente, Sergio del Fresno Verdejo.

Quinto ejercicio.—Julio González Herguerín, José Casto Columbio, Eduardo Andrés García, Manuel de la Fuente Castelló.

INTENDENCIA

Primer ejercicio.—Jesús González Moro Cerdegon, Lucas Pisón Sarabia, Progreso Saavedra Montes nos, Gonzalo Pérez Díaz, Fernando Fontan Gómez, Enrique García Varela, Julio Faguas Dieste, Francisco Carbonel Iborra, Angel Lázaro Guitarte.

Segundo ejercicio.—José Torreto Mújica, Manuel Herrera Durante, Eusegio Grua Font.

Tercer ejercicio.—Manuel Blanco Rodríguez.

Cuarto ejercicio.—Aureliano Parejo García, Ramón García de la Barrera.

LOS GRANDES VUELOS

El "N. C.-4" a Inglaterra

LISBOA, 30.—El N. C. 4 emprendió su viaje con dirección a Inglaterra.

A las ocho de la mañana y cuando llevaba poco tiempo de vuelo, se vió obligado a fondear en la plaza de Figueira-da-Foz.

A las 2.30 de la tarde reanudó el viaje con dirección al Ferrol, donde pernoctará.

* * *

CARNARVON, 30.—La base naval americana de Plymouth ha recibido un mensaje del comandante Rede, del hidroplano americano N. C. 4, manifestando que ha aterrizado cerca del río Hondego.

Su mensaje dice que el aparato está bien, pero que no puede llegar a Plymouth esta noche.

Solicita que los destroyers queden en posición y pide cuál es el mejor puerto en que pueda aterrizar.

La Ciencia española y la Paz

Los abajo firmados, como hombres consagrados á la Ciencia, creen un deber afirmar ante el mundo (máxime cuando hasta entre países enemigos se han cruzado ya algunas manifestaciones particulares del mismo espíritu) que consideran como necesidades de la civilización:

Primero.—El inmediato restablecimiento de las relaciones científicas internacionales entre todos los países sin excepción, y, por lo tanto, del comercio de publicaciones y material científico.

Segundo. — Que ningún pueblo, y menos los que, como el alemán y otros de la Europa central, han contribuído tan brillantemente al progreso científico, quede en condiciones que dificulten en ellos el ulterior desarrollo de las ciencias y su legítima y benéfica influencia intelectual en el exterior.

Tercero. — Que todos los hombres de ciencia del mundo trabajen por volver á superponer el sentido internacionalista de la ciencia á los odios creados por la política.

Invitamos á toda la Prensa, y muy especialmente á las publicaciones científicas á reproducir este manifiesto.

Madrid, 28 de Mayo de 1919.

Agudo (Nemesio), doctor en Medicina; Antunes (Mariano), doctor en Medicina; Arazadi (Telesforo), doctor en Ciencias y catedrático de la Universidad de Barcelona; Bonilla San Martín (Adolfo), doctor en Derecho y en Filosofía y Letras, catedrático de la Universidad Central; Bech Gimpera (Pedro), doctor en Filosofía y Letras, catedrático de la Universidad de Barcelona; Cabeza León (Salvador), doctor en Derecho, catedrático de la Universidad de Santiago; Calamita (Gonzalo), doctor en Ciencias, decano de la Facultad de Ciencias de Zaragoza; Cánovas (Antonio), Licenciado en Medicina y Cirugía; Casares Gil (Antonio), doctor en Medicina y botánico; Casares Gil (José), doctor en Farmacia, catedrático de la Universidad Central; Castillo (Heliodoro del), doctor en Medicina; Dusmet y Alonso (José María), doctor en Ciencias, presidente de la Sociedad Entomológica de España; Conthe (Julián), doctor en Medicina; Fernández Martos (Paulino), doctor en Medicina; Ferrando (Pedro), doctor en Ciencias, catedrático de la Universidad de Zaragoza; García de Galdeano (Zoel), doctor en Ciencias, catedrático honorario de la Universidad de Zaragoza; Gil Casares (Miguel), doctor en Medicina, catedrático de la Universidad de Santiago; Gonzalo (Daniel), catedrático de la Escuela de Comercio de Zaragoza; Gredilla (Apolinar Federico de), doctor en Ciencias, catedrático de la Universidad Central; Glerra (Jaime), doctor en Medicina; Guerrero (Francisco), Licenciado en Ciencias; Jimeno Cunchillos (Angel), ingeniero jefe de Minas del distrito de Zaragoza; Leza (Emilio), doctor en Medicina; Madrid Moreno (José), doctor en Ciencias, catedrático de la Universidad Central; Mallón (Antonio), doctor en Medicina; Miral (Domingo), doctor en Filosofía y Letras, catedrático de la Universidad de Zaragoza; Pou (Carlos), doctor en Farmacia y botánico; Piñero (Francisco), doctor en Medicina; Ramírez Santaló (Alberto), doctor en Medicina; Redondo (Arturo de), doctor en Medicina, licenciado en Ciencias y catedrático de la Universidad Central; Río (Aurelio del), doctor en Medicina; Rius y Casas (José), doctor en Ciencias y catedrático de la Universidad de Zaragoza; Rubiano (Santos), doctor en Medicina y psiquiatria; Silván (Graciano), doctor en Ciencias, catedrático de la Universidad de Zaragoza; Suñer (Enrique), doctor en Medicina, catedrático de la Universidad de Valladolid; Urueñuela y Fernández de Larrea (Julio), profesor auxiliar de la Universidad Central; Velasco (Manuel), doctor en Medicina; Villar (Emilio H. del), director del «Archivo Geográfico de la Península Ibérica.

Seguirán las firmas.

Este manifiesto ha sido telegrafiado a la Conferencia de la Paz de Versalles.

EN EL RETIRO

El Sr. Maura visita la Exposición de Flores

Ayer tarde visitó el presidente del Consejo la Exposición de Flores instalada en el Retiro.

El Sr. Maura fué recibido por el teniente alcalde Sr. Crespo y por D. Cecilio Rodríguez.

El Jefe del Gobierno recorrió todas las instalaciones haciendo grandes elogios de ellas.

* * *

Verificóse ayer el concurso de ramos y jarrones, adjudicándose los siguientes premios:

Primero, Sr. Martinez; segundo, Jardín de la Rosa; tercero, Sr. Benedicto; cuarto M. Zafregué y quinto, Sr. Abajo.

Se concedió un premio extraordinario al expositor de Murcia, Sr. Marín.

* * *

Mañana volverá S. M. el Rey á la Exposición.

CASA REAL

El santo del Infante Don Fernando

Ayer vistió de media gala la Corte por ser el santo del infante D. Fernando.

Por el luto que éste guarda no se celebró la acostumbrada recepción de las oficialidades de alabarderos y escolta real.

* * *

En la tarde de ayer asistieron los reyes a un partido de «football» en el campo deportista de Martínez Campos.

* * *

Hoy presidirá Su Majestad el almuerzo en que se reunen los generales y jefes de Alabarderos. El acto se celebrará en el cuartel de dicho cuerpo.

Kiosco de EL DEBATE
EN LA CALLE DE ALCALA, FRENTE A LAS CALATRAVAS.

El monumento al Sagrado Corazón, erigido en el Cerro de los Angeles.

La candidatura monárquica

Importante mitin en la "Zarzuela"

Ayer tarde se celebró en el teatro de la Zarzuela un importante mitin de propaganda electoral organizado por la Juventud Maurista.

La amplísima sala del teatro estaba totalmente lleno de público y en palcos y plateas había bastantes señoras.

Presidió el acto el ex ministro señor marqués de Figueroa, acompañado por el, vicepresidente de la Juventud señor García Cernuda, y en el escenario tomando asiento, además de los oradores los restantes candidatos monárquicos por Madrid y significadas personalidades del maurismo.

Todos los oradores fueron aplaudidísimos y en el acto reinó el mayor entusiasmo. dándose frecuentes vivas al Rey, a España, a D. Antonio Maura a los candidatos monárquicos.

A continuación damos un extracto de los elocuentes discursos pronunciados:

El Sr. Onís

Dice que habla en representación de la juventud maurista de Madrid, a cuyo seno pertenecen algunos de los señores que componen la candidatura monárquica.

Va examinando los valores políticos y morales de cada uno de los grupos que aspiran a la representación de esta circunscripción, y dice que la candidatura de las izquierdas es el desorden, la algarada, el conjunto de todas las corruptelas; la federal, aun siendo de un campo contrario, es honrada, recta y sincera, la monárquica representa el orden, la rectitud, la justicia, es la que, en suma, deben votar cuantos se precien de personas honradas y patriotas.

Termina dando vivas a España y al Rey, que son unánimemente contestados.

El Sr. Serrano Jover

Voy a pronunciar breves palabras, dice, como resumen de toda la activísima campaña electoral realizada.

Campaña de continuo contacto con la opinión pública, no para pedirle los votos con promesas y adulaciones sino para continuar la fecunda y ciudadana propaganda del maurismo, empezada hace seis años.

Esta propaganda ha creado una enorme masa de opinión que hoy se opone vencedora a los procedimientos y a los designios de las izquierdas, y éstas, presintiendo su derrota y furiosas por ello, en su propaganda electoral apelan a los insultos, a las injurias más violentas contra los monárquicos y, en especial, contra los mauristas.

Estos deben despreciar tales procedimientos y seguir su labor de propaganda de altos y nobles ideales.

Señala la necesidad de dar preferencia en el Parlamento al estudio de las cuestiones económicas y sociales, abandonando totalmente la baja política.

Terminó preconizando la estrecha unión de todos los verdaderos monárquicos para defender el Trono, que es el orden y el bien de España, contra socialistas, republicanos y pseudomonárquicos aliados sólo por un vesánico espíritu destructor.

El Sr. Martín Alvarez

Comienza explicando la significación de su personalidad dentro de la candidatura monárquica, como representante de la Acción Social Católica.

Manifiesta que, demostrado el ocaso del parlamentarismo huero y fatuo, se impone la necesidad de hacer en las Cortes una fructífera labor de legislación eminentemente práctica, y a conseguir esto—dice—he de encaminar todos mis esfuerzos, en el caso de que me honréis con vuestra representación parlamentaria.

Establece las diferencias que existen entre las dos escuelas a que abarca la política social: la cristiana y la socialista.

Y así como la primera espiritualiza y eleva, la segunda materializa y rebaja. Tiene aquélla su asiento sobre unas doctrinas de amor, de paz y de dulzura. La socialista, por el contrario, profesa el odio a todo lo existente, preconiza la lucha, desea la revolución. Mientras la una edifica, la otra destruye. Marcha la escuela social católica por cauces serenos, pregonando la verdadera fraternidad, aquella fraternidad que nos enseñó el Divino Maestro, mientras el socialismo tiene como axioma doctrinal la lucha de clases, el odio al capital, sin conocer que no se puede ir francamente contra el capital sin inferir un grave daño a la industria y a la economía nacional.

Por eso se imponen las doctrinas de la socialización cristiana, porque son las únicas viables, porque así nos lo demuestran las enseñanzas recogidas en ese gran fracaso de la revolución rusa, que ha venido a poner ante los ojos de los incautos que aspiraban a un régimen de franca libertad, de verdadera libertad y de bienandanza dentro del desenvolvimiento de los más atrevidos avances socialistas.

Ya no podrán decirnos que carecemos de elementos de juicio para juzgar sobre la bondad de sus programas. Ahí está, como dolorosa lección, el ejemplo que antes os citaba y que no dejará lugar a dudas. No creo que exista nadie, que, preciándose de patriota deseara para su pueblo un caos semejante al de Rusia.

Recuerda el mitin obrero celebrado en este mismo teatro hace algunos meses, y dice. que el programa que con tanta sencillez expusieran aquellos oradores modestos, es lo que constituye el nervio de la obra social católica que él tremola como bandera.

Lo que aquellos obreros ofrecieron y pidieron—dice—será lo que ofrezca y pida yo. Y á esto encaminaré mis pasos, mis anhelos y mis entusiasmos. Serviré con lealtad y prestaré mi modesta colaboración á cualquier gobierno que lo necesitase para todo aquello que tenga relación con las cuestiones sociales y procuraré responder á mis convicciones en la medida que hasta el presente lo he venido haciendo desde el campo de la Acción Social Católica.

El Conde de Santa Engracia

Comenzó haciendo una elocuente y sentida profesión de fé monárquica y pasó á explicar su significación dentro de la candidatura ministerial para Madrid.

El es liberal, como lo ha sido siempre; pero ante todo monárquico, y por eso se ha unido á aquellas fuerzas que presentan en Madrid la batalla á los enemigos del régimen.

Su liberalismo, por ser honrado, sincero, sano y de buena fe, no puede ser obstáculo para figurar en una candidatura donde predominan los elementos mauristas, porque el señor Maura tiene un abolengo liberal de verdadera democracia.

Recomienda a los electores monárquicos, cualquiera sea el partido político en que militen, que no hagan caso de los rumores tendenciosos circulados para quebrantar la fuerza de la coalición, y voten íntegra la candidatura ministerial.

Quien no lo haga así, quien sustituya uno solo siquiera de los nombres que en la candidatura figuran, será traidor a la Patria y al Rey.

El Sr. Prast

El Presidente de la Cámara de Comercio de Madrid, manifiesta que viene a este acto apesar de que en la candidatura no figura ningún correligionario suyo, porque entiende que por encima de todas las diferencias de partido están la lealtad que se deben a la Patria y al Rey.

Rechaza el calificativo de reaccionarios en que se moteja a los elementos de las derechas y como debido a una gran afonía que padece no puede seguir hablando, termina recomendando a todos sus amigos que voten con entusiasmo la candidatura monárquica, por ser la de la decencia pública.

El marqués de Figueroa

Expresa su satisfacción por el acto que se realiza, prueba evidente del entusiasmo, la energía y la preparación de la juventud maurista, á la que elogia y saluda como benemérita de la Patria.

Hay que ponerse en contacto con la opinión pública para hacer labor eficaz frente á la obra nula, hasta ahora, del Parlamento español, y la juveutud maurista ha conseguido ganar una enorme masa de opinión, gracias á su propaganda constante.

Elogia la candidatura ministerial por Madrid formada por hombres entusiastas, jóvenes algunos por su edad y todos por haber sabido conservar el sano optimismo y la esperanza en la prosperidad de la Patria.

Combate las últimas Cortes que no supieron hacer labor útil, y el antiguo régimen parlamentario español tan infecundo y retardatario.

En elocuentísimos párrafos combate la obra negativa de las izquierdas, y recomienda á los electores que voten la candidatura ministerial, que es la defensa de la Monarquía, la que ha sabido librarnos de recientes peligros y en lo futuro sabrá reconstituir la grandeza de nuestra Patria.

Hay que luchar con entusiasmo para continuar la gloriosa historia de España. Estamos en una hora crítica, de extrema gravedad, y es preciso combatir al enemigo sin descanso. Es inexcusable la unión estrecha de todos los monárquicos, de los buenos patriotas, de todos los que son partidarios de la legalidad y el orden que es indispensable para el progreso nacional.

Es necesario un Parlamento que legalice la situación económica y solucione con leyes justas y sabias la cuestión social y se preocupe de todas las necesidades y problemas de la vida nacional, de los verdaderos intereses del pueblo; un Parlamento que no pase el tiempo dedicado a explicar crisis o a provocarlas y a intrigas políticas despreciables y perturbadoras. Para lograr esto, para ponernos en camino del verdadero progreso y la reconstitución nacional es indispensable que el pueblo coadyuve dando sus votos a los hombres honrados, trabajadores y patriotas, como los que integran la candidatura de coalición monárquica de Madrid.

En el distrito del Hospital

En el Centro maurista del distrito del Hospital se celebró anoche un acto de propaganda de la candidatura monárquica, asistiendo numeroso público y reinando gran entusiasmo.

El señor Velarde expone la obra social de las derechas españolas, y analiza la significación de la candidatura de alianza de las izquierdas, formada por una mezcla de los republicanos sin programa y los socialistas parlamentarios, muertos políticamente en Francia a manos de los sindicalistas hace 25 años.

El señor Suquia refiere la actuación de las Juventudes mauristas y apunta la labor de reconstrucción que debe encomendarse a los Gobiernos.

El conde de Santa Engracia saluda brevemente a los reunidos, dedicando un recuerdo a la memoria del presidente del Centro, fallecido há poco.

El conde de Vallellano hace un hermoso discurso, explicando su conducta y significación política, diciendo que, desconocido para los elementos contrarios, se honra de que no le conozcan para señalarle con el dedo; dice como el maurismo se identifica de arriba abajo con las inspiraciones que vengan de abajo arriba, y termina diciendo: «Nosotros somos los de siempre», y hay derecho a esperar una recta administración de quien huye del compadrazgo y de la yernocracia.

El señor Harguindey explica el desarrollo de una lucha entre dos fracciones obreras de la Casa del Pueblo, de la que se le lanzan imputaciones, sin duda por haber mantenido durante tres meses a obreros que boicoteaban sus hermanos de trabajo.

El señor Martín Alvarez saluda a todos, dirigiéndose principalmente a los obreros, a los cuales se ha consagrado, y dice que es necesario votar la candidatura del orden, que ha de garantizar el cumplimiento de las leyes y el respeto a la libertad ajena.

Resume los discursos don Manuel Mamoque. Condena duramente los procedimientos izquierdistas, hijos del desacato, y a los cuales hay que contestar en la misma forma que se manifiesten.

Relata las campañas contra Maura, hijas todas de inconfesables motivos, y arenga a todos para que cumplan el día 1 virilmente con su deber, siendo aplaudido con grandísimo entusiasmo, lo mismo que los oradores que le precedieron en el uso de la palabra.

PARA HOY

A las diez de la noche se celebrará un mitin de propaganda electoral en el teatro A. B. C. (Plaza de España, núm. 6), en el que tomarán parte los señores Termens y Vives, por la Juventud Maurista; Rogelio Sánchez, por el Comité del distrito; Serrano Jover, Martín Alvarez y conde de Santa Engracia, por los candidatos.

La entrada será pública.

CRÓNICA DE SOCIEDAD

FALLECIMIENTO

En Bilbao ha fallecido D. José Antonio de Ibarra y González de Careaga.

Estaba casado con doña Carolina Mac-Mahón, dejando dos hijos, doña Sofía y D. Pedro.

El finado fué persona justamente apreciada por sus bellas prendas personales.

Hacía ya tiempo que se encontraba enfermo.

El 16 del corriente rendía su tributo a la muerte su hermano D. Gonzalo, agregado diplomático a la Embajada de España en París.

El difunto era hijo del consejero de los Ferrocarriles del Norte, D. José Antonio, y hermano de D. Juan, soltero; doña Luz, doña María Luisa y D. Francisco, esposos, respectivamente, de D. Diego Patiño Mesa, D. Juan López Dóriga y Salaverría y doña María Gorbeña.

Enviamos sentido pésame a la distinguida familia del finado, rogano a los lectores de EL DEBATE le tengan presente en sus oraciones.

BAILE

Esta noche, a las once, tendrá lugar el anunciado cotillón en casa de los vizcondes de Eza, cuya fiesta promete estar brillantísima.

VIAJEROS

Han salido: para París, D. Manuel Peralta; para Granada, la señora viuda de D. Enrique Núñez de Prado, y para Vitoria, el Sr. de Rivacoba.

REGRESO

Han llegado a Madrid, procedentes de Pau, los marqueses de Movellán.

NOTA NECROLOGICA

En su casa del barrio de Doña Carlota, ha fallecido cristianamente en el Señor, después de recibir los Santos Sacramentos, la respetable señora doña Juana Díaz de Santiago de Espinosa de los Monteros y Plá y Alfonso.

Dama de grandes virtudes, era muy querida en aquella barriada, donde el vecindario ha manifestado gran sentimiento por su muerte, constituyendo su entierro una verdadera manifestación de duelo.

El cadáver, acompañado por todo el clero parroquial de San Ramón, con Cruz alzada, fué conducido al panteón de familia de Nuestra Señora de la Almudena, despidiéndose el duelo en el término del distrito parroquial.

Descanse en paz y reciban sus hijos, dor José. D. Alfonso y doña Madía Espinosa, nuestro más sentido pésame.

El Abate FARIA

ZOTAL Para evitar enfermedades infecciosas

El Banco de Vizcaya

Inauguración de su sucursal en Madrid.

No puede negarse que España, en los últimos años, ha realizado importantes progresos en todas las manifestaciones de la actividad humana; pero justo es reconocer que a ello han contribuído en primer término los organismos de la Banca nacional, que al difundir el crédito por todas partes, procediendo con un patriotismo muy plausible, han proporcionado los medios necesarios a los elementos productores del país para que fácilmente pudieran cristalizar sus iniciativas en realidades hermosas y hacer fecundas sus actividades y energías.

Entre esos organismos, que en las distintas regiones españolas vienen siendo factores inestimables e insustituibles para su prosperidad y engrandecimiento, hay que citar entre los primeros al Banco de Vizcaya, cuya actuación inteligentemente orientada desde que inauguró sus operaciones, ha sido tan eficacísima que pocos, muy pocos, pueden envanecerse como él, de ostentar un historial brillante por los triunfos, indiscutibles que ha obtenido por los prestigios de que goza y por la justa reputación que se ha sabido conquistar.

El Banco de Vizcaya, domiciliado en Bilbao, comenzó á operar en 1901 con un capital desembolsado de 8.500.000 pesetas, pero sólidamente cimentado y dirigido desde el primer momento por los senderos que al éxito conducen, no tardó en captarse las simpatías primero y la confianza después de las clases industriales y mercantiles de la laboriosa capital vizcaina, que siempre encontraron en dicho Banco la protección y el apoyo que necesitaban para dar vigoroso impulso á sus negocios, ampliando con relativa facilidad su radio de acción.

En justa reciprocidad, esos elementos depositaron una confianza ilimitada en la prestigiosa entidad bancaria que, para corresponder debidamente a su clientela, cada vez mas numerosa, tuvo necesidad de ir aumentando su capital hasta el punto de que el que tiene en la actualidad se eleva a 30 millones de pesetas.

Esto es un triunfo indiscutible, que por su elocuencia nos releva de todo elogio, pues fácilmente se comprenderá que ese extraordinario aumento de capital es una consecuencia lógica y natural del excepcional volumen que han adquirido sus operaciones y un deseo de sus altos gestores de contar con medios suficientes para que el Banco pudiera cada vez más responder con mayor amplitud a las exigencias de sus negocios.

El pasado año ascendieron los beneficios líquidos obtenidos á pesetas 5.632.762.02, cantidad que justifica las frases laudatorias que hemos dedicado á la importante entidad bancaria á que nos venimos refiriendo.

A esos progresos ha contribuido en una buena parte su ilustre Director-gerente, don Enrique de Ocharan, que con su inteligencia y laboriosidad ha conseguido progrese cada vez más este Banco, hasta el punto de tener que buscar más dilatado espacio para desenvolverse en esfera más amplia.

Por esta circunstancia hace algún tiempo que estableció en Madrid una sucursal, y el lunes último inauguró sus nuevas oficinas, instaladas ya con caracter definitivo en el edificio, propiedad del Banco de Vizcaya, situado en la calle de Nicolás María Rivero números 8 y 10, y que reune cuantas condiciones son necesarias para un establecimiento de esta clase.

A la inauguración asistieron numerosas personalidades de la Banca, la política la industria y el comercio.

La dirección de esta sucursal, ha sido confiada a D. Emilio Roy, quien por su ilustración, competencia y actividad conseguirá, sin duda, que el Banco de Vizcaya en Madrid, siga desenvolviéndose en sentido ascendente y figure en lugar preferente entre sus similares.

Esta importante entidad bancaria ha contribuido eficazmente a la creación de empresas industriales, como las hidroeléctricas y la del Metropolitano Alfonso XIII, y a la repatriación de valores españoles, como acciones del Ferrocarril del Norte y títulos de la Deuda Exterior.

Esto, unido a las facilidades que ha proporcionado a las clases productoras de Vizcaya, constituye un galardón honroso del que muy justamente se puede envanecer.

La Central del Banco de Vizcaya está establecida en Bilbao en un magnífico edificio de su propiedad, situado en la Plaza Circular, y además de la de Madrid, tiene diversas Agencias en Vizcaya.

Tiene también Caja de Ahorros con interés de 3,25 por 100, y realiza toda clase de operaciones bancarias, disfrutando las cuentas corrientes a la vista de un interés del uno por ciento anual, a ocho días de dos por ciento, y las imposiciones a noventa días, dos por ciento y a un año cuatro por ciento.

Actualmente, las reservas que tiene constituídas, ascienden a 5.000.000 de pesetas, sumando su último balance 758.000.000.

Los dividendos repartidos a sus accionistas desde 1913, representan el 12 por 100 del capital desembolsado, y en el año último, además de ese dividendo, ha distribuído otro extraordinario de 21.42 por 100 para liberación de un 15 por 100 del valor de sus acciones, las cuales se cotizan actualmente a 1.600 pesetas, dato elocuentísimo que justifica plenamente el estado de prosperidad de este prestigioso establecimiento bancario.

HABRA MODIFICACIONES EN EL TRATADO

Holanda, Norteamérica y Japón, contra la extradición del Kaiser.

Estalla otra revolución en Méjico.

CONFERENCIA DE LA PAZ.—El corresponsal del «Daily Chronicle» en Berlín asegura que Alemania no firmará el Tratado sin las modificaciones que ha propuesto (Londres). El Consejo de los Cuatro estudia detenidamente las contraproposiciones alemanas (París). Según altas personalidades norteamericanas, se introducirán notables modificaciones en el Tratado de Paz (Wáshington). La Delegación italiana ha desmentido el arreglo de la cuestión de Fiume (París).

BOLCHEVISMO.—Los bolchevistas han conquistado Merv y Kush (Londres). Los ingleses han derrotado la escuadra bolchevista del mar Caspio (Londres). Han quedado sometidos por completo los comunistas bávaros (Basilea). Los Estados Unidos envían 20.000 toneladas de víveres a Petrogrado (Wáshington).

VARIAS.—En el Perú se ha declarado la huelga general, como protesta contra la carestía de la vida (Lima).

Situación diplomática

Continúa el estudio de las proposiciones alemanas

VERSALLES, 30.—El presidente de la Delegación alemana, conde Brockdorff Rantzau, estuvo trabajando toda la mañana, con los consejeros privados que continúan en Francia, en la redacción de la memoria referente a los trabajos realizados por las últimas comisiones.

El coronel Henry, jefe de la misión francesa, llevó a París, esta mañana, algunos ejemplares del contraproyecto alemán, destinados a la comisión aliada de examen.

La imprenta ha terminado el libro del contraproyecto alemán y el resumen de los artículos más importantes en inglés y francés.

* * *

PARIS, 30.—Esta mañana no se ha reunido el Comité de los Cuatro, pero se reunió esta tarde continuando el estudio de las contraproposiciones germanas.

* * *

PARIS, 30.—A pesar de que ayer a las quince expiraba el plazo, la delegación alemana envió ayer por la tarde otras dos notas relativas a los prisioneros y a las responsabilidades.

Esta mañana ha enviado todavía otras dos notas pidiendo explicaciones sobre la deuda otomana y sobre el asunto de los cafés de Sac Paolo.

También remitieron al presidente de la Conferencia la traducción francesa de la primera parte de las contraproposiciones de Alemania.

Y, en fin, anunció la delegación que aun seguiría enviando notas esta noche.

¿Se modificará el Tratado?

WASHINGTON, 30.—Según la opinión de altas personalidades de Wáshington, se introducirá notables modificaciones en el Tratado de Paz, con respecto a las reparaciones y a las cuestiones territoriales, especialmente sobre la Alta Silesia.

Muchos creen que sería preferible fijar definitivamente la cifra de indemnización y admitir ahora a Alemania en la Liga de Naciones. No parece probable que pueda la Entente obtener la extradición del Kaiser, a la que se negaría Holanda y que cuenta con la oposición de los delegados americanos y japoneses.

* * *

LONDRES, 30.—El corresponsal del «Daily Chronicle» en Berlín dice, que según informaciones que considera tan exactas como si fueran oficiales, el Gobierno alemán no firmará el Tratado de Paz si las bases definitivas no son semejantes a las contraposiciones.

El pleito de Fiume

PARIS, 30. — El «Journal» de hoy dice que la Delegación italiana ha manifestado ser totalmente inexacta la noticia según la cual la cuesión de Fiume había sido resuelta.

Es muy probable—añade—que el control de la Sociedad de Naciones sobre el Estado libre de Fiume se juzgue como incompatible con el honor de Italia, y que los delegados romanos rechacen de plano la fórmula.

El «Petit Parisién» asegura que Wilson conferenciará con los delegados Patchich, Vesnich y Trumbich, para exponerles la solución que él cree factible en la cuestión del Adriático.

En Versalles

La firmeza de Rantzau

VERSALLES, 30.—Antes de salir los dos plenipotenciarios de la misión financiera alemana, que ant ayer por la noche regresaron al Imperio, Brocdorff Rantzau les dió las gracias por la colaboración que le han prestado.

Muy emocionado les estrechó la mano, diciendo:

«Es muy grave el momento para nuestra querida Alemania. Aun nos resta pasar instantes de dolor, pero asegurad bien en Berlín que no firmaré nunca los preliminares de paz en la forma que nos han sido impuestos por los aliados».

El Consejo de Brockdorff Rantzau está reducido actualmente a tres plenipotenciarios: Leihert, primer burgomaestre; el profesor Schucking y el doctor Karl Melchier.

* * *

BASILEA, 30.—Telegrafían de Budapest que el ex prefecto de la capital, Dietz y el Príncipe Dimescalchi han sido asesinados por los comunistas.

* * *

ROMA, 30.—La noticia tendenciosa de que Italia ha facilitado al ejército bolcheviki húrgaro armas y municiones, es absolutamente falsa.

El rumor procedía de Viena y en él se aseguraba que Italia se había comprometido con Bela Kun, el cual en compensación, se ofrecía a combatir contra los yugoeslavos.

Noticias varias

Austriacos y yugoeslavos

LAYBACH, 30 (oficial).—A primeros de Mayo los austriacos franquearon la línea de demarcación y se negaron a evacuar al territorio invadido.

En consecuencia las tropas yugoeslavas atacaron a los austriacos con gran éxito el día 28 del actual.

BASICEA, 30 (comunicado oficial).—La comisión de Carintia señala el hecho de que el día 28 del actual hubo ataques sudeslavos, que tuvieron éxito.

Rastro peligroso

SAIN GERMAIN, 30.—El presidente de la Delegación austriaca Sr. Renner ha entregado a los aliados una nota demostrando que el retardo en firmar la Paz, provoca una situación desesperada en la Estirla Meridional.

Pide la ocupación de los territorios en litigio por tropas neutrales o la rápida fijación de la línea de frontera.

Graves sucesos en Veracruz

NUEVA YORK, 30.—Recíbense noticias de Méjico, fechadas en Vera Cruz, dando cuenta de estar ocurriendo en aquella capital graves sucesos, en los que ha tenido que intervenir la tropa.

* * *

WASHINGTON, 30.—Comunican desde Méjico que, con motivo de los disturbios que se están desarrollando en aquella capital, ha sido reforzada la guardia militar, emplazándose ametralladoras sobre el tejado del Palacio Nacional y de la catedral.

Las tropas del general Díaz demuestran una actividad inusitada a lo largo de la vía férrea de Tehuan-Tepec.

Parece ser que el hecho de que el general Obregón se ha negado a marchar contra el general Villa es debido a la creencia de que el general Carranza, es considerado incapaz de hacer frente a la situación.

En el Sur de la frontera mejicana, en las proximidades de Juárez, los movientos de los indios yanquis dan motivo para tener inquietud con respecto a sus intenciones.

En el Norte de Méjico la situación parece inquietante y se cree que el general Villa se prepara para oponerse, con fuerzas suficientes, a la marcha de las tropas federales que se dirigen hacia Chihuahua, con objeto de intentar socorrer dicha población.

* * *

WASHINGTON, 30.—El general Carranza solicitó últimamente del Gabinete americano permiso para que dos mil hombres atravesaran el territorio norteamericano, dirigiéndose de Agua Prieta a Juárez, que entregan a numerosos desmanes en el último territorio.

El Gobierno americano se ha negado a lo demandado, por estimar que las tropas, que debieran ser objeto de este traslado, no podían proteger a los americanos residentes en el norte de Méjico, por estar cortada la carretera de Juárez a Chihuahua por las fuerzas revolucionarias.

El bolchevismo

El aprovisionamiento de Petrogrado asegurado

LONDRES, 30. — Durante los debates en la Cámara de los Comunes sobre los créditos militares, Winston Churchill dejó entrever la posibilidad de retirar las tropas extranjeras de la Rusia del Norte, hacia fines de verano.

Pasó revista a la situación militar de Rusia, y criticó a los que se oponen a la expedición a la Rusia septentrional.

Declaró que todos los ejércitos que combaten a los bolcheviquis están aprovisionados y equipados en la medida posible por la Gran Bretaña, y especialmente el ejército de Denikin y de Koltchak.

«Podemos—dijo—esperar con confianza las futuras operaciones de Denikin. El avance de Koltchak ha ocasionado ya el llamamiento de de 20.000 bolcheviquis en la Rusia del Norte.

Abordando la política de la Gran Bretaña con respecto a Rusia, declaró:

«A la pregunta de si estamos en guerra con los bolcheviquis, contesto que no estamos en guerra con ellos de la misma manera que no lo estábamos con los alemanes. Esto es, que no empleamos contra ellos todos los recursos del Imperio. Nuestro principio directivo es que los rusos deben salvarse ellos mismos; sin embargo, no podemos permanecer indiferentes ante el bolcheviquismo, que no es una política sino una enfermedad; una peste, y no una doctrina. Velemos por Rusia, que se esfuerza en revivir sobre las ruinas del zarismo, ayudándola para que sea un verdadero Estado moderno y democrático».

Afirmó al terminar que los aliados deben reconocer a los Gobiernos antibolcheviquis a condición de que éstos aseguren formalmente que reunirán la Asamblea Constituyente tan pronto como sea posible.

* * *

WASHINGTON, 30.—Hoever ha declarado que ocho «steamers» americanos se dirigen hacia Libau y Reval con 20.000 toneladas de aprovisionamiento para Petrogrado. Está igualmente asegurado el aprovisionamiento de Riga.

* * *

LONDRES, 30.—De Arkangel comunican la llegada del general ruso Skobeltzine.

Los bolchevistas han ocupado Merv, y dicen que se han apoderado de Kush. Los británicos han infligido una derrota a la flotilla del mar Caspio.

¿Está V. inapetente?
¿Tiene V. vahídos?
¿Siente V. temblor en las piernas?
¿Padece V. de insomnios?
¿Tiene V. hijos raquíticos?
Para estos casos los más eminentes médicos prescriben

Hipofosfitos Salud

29 años de éxitos crecientes

Aprobado por la Real Academia de Medicina

AVISO. Rechácese el frasco si no se lee en la etiqueta exterior, con tinta roja, HIPOFOSFITOS SALUD; pues es de advertir que con frecuencia, y por mayor lucro en la venta, se ofrecen similares.

NOTICIAS

S. S. el Papa Benedicto XV se ha dignado nombrar Canónigo Pontificio de la Santa Iglesia Catedral de León al presbítero Lic. D. Felipe García Alvarez, secretario de Cámara y Gobierno de aquel Obispado.

Balneario Elgorriaga (Navarra). Próxima apertura. Informes Administrador.

CENTRO REGIONAL MANCHEGO.—Por acuerdo de la Junta, en los días del 2 al 7 de Junio próximo, se verificarán en este importante Centro de enseñanza los exámenes de las diferentes asignaturas que han explicado durante el presente curso; los días de exposición son el 10, 11 y 12 de los trabajos ejecutados por los alumnos; las horas para visitarla, de siete a diez de la noche.

La entrada es pública.

PRENSA CATOLICA

El quiosco de la calle de Buenos Aires, de Bilbao, para la venta de Prensa católica, se ha trasladado á calle de Astarloa, titulándose hoy Librería de San Ignacio.

ACCIDENTES MARITIMOS

Incendio del trasatlántico "Amiral Ponty,,

Los pasajeros se arrojaron al mar y perecieron ahogados más de 100

LONDRES, 30.—Recíbense noticias de haberse incendiado y hundido en el canal de Suez el trasatlántico «Amiral Ponty». Hay numerosísimas víctimas.

* * *

LONDRES, 30.—Un despacho de Bombay da detalles del siniestro marítimo ocurrido en el canal de Suez.

El trasatlántico «Amiral Ponty», que se dirigía de Marsella a Indochina se incendió y los pasajeros poseídos de pánico y desatendiendo las indicaciones de la tripulación, se lanzaron al mar, ahogándose en su mayoría.

A pesar de los trabajos realizados, las llamas hicieron presa en todo el barco que quedó destruído con el valioso cargamento que transportaba.

El número de víctimas pasa de un centenar, entre pasajeros y tripulantes, en su mayoría europeos.

* * *

PARIS 30.—La Compañía propietaria del vapor «Amiral Ponty», a cuyo bordo se declaró un violento incendio durante la travesía del Canal de Suez, ha declarado que el bucue no se hundió, sino, por el contrario, pudo continuar su viaje y salió el día 22 de Singapoore, con dirección a Saigón.

EN EL KURDISTAN

Una sublevación

LONDRES, 30.—Se ha producido una sublevación de bastante importancia en el Kurdistan meridional, en vista de lo cual el ejército de Mesopotamia ha tomado medidas oportunas para hacer frente a los acontecimientos.

POLITICA INGLESA

Dimite el ministro de Agricultura

LONDRES, 30.—Ha dimitido el ministro de agricultura M. Ernle.

Los mejores cafés, los mejores tés, los mejores chocolates y los mejores bombones. TUPINAMBA Montera, 21 duplicado. Teléfono 1.148 M.

¿EL FEDERAL ASESINADO?

Nicolás Rodríguez se declara culpable

No obstante la reserva con que la Policía viene trabajando en la misteriosa desaparición del «Federal», hemos podido saber que en la Dirección de Seguridad se recibieron ayer noticias de que ante el juez de La Roda se ha confesado autor de la muerte del popular tranviario del «Federal» Nicolás Rodríguez Valero, que, conforme se recordará, fué detenido en Madrid, por recaer sospechas de que hubiera dado muerte al «Gallego».

Nicolás, en sus manifestaciones, ha dicho que entre él y «el Gallego» asesinaron al «Federal», y que después mató a su cómplice.

Agregó, que el cadáver del «Federal» se halla enterrado en un corral, en Orense.

Para este punto han salido agentes con objeto de comprobar la certeza de las interesantes declaraciones de Nicolás.

Créese que éste ha dicho la verdad de lo ocurrido. Más, sin duda, por si la declaración es falsa, la Policía no ha querido dar publicidad al asunto, en tanto no tener la absoluta certeza de que el detenido ha dicho la verdad.

ARROCES
LLUCH
VALENCIA

DEPORTES

REGIMIENTO DEL REY, UN TANTO
REGIMIENTO DE TELEGRAFOS, UN TANTO

La final del campeonato militar de «football» se verificó ayer en el campo del Racing, siendo presenciado el espectáculo por la Familia Real. La concurrencia fué extraordinaria, y en ella predominó el elemento militar.

La primera parte del partido transcurrió medianamente, y si ningún equipo no se apuntó ningún tanto, hay que señalar una pequeña suerte a favor del regimiento del Rey, pues en todo momento fueron dominados.

En la segunda parte, de buenas a primeras se apuntan los de Telégrafos un tanto, hecho por el interior izquierda. Dominan éstos, y cuando su triunfo estaba descontado, faltando precisamente no más de dos minutos, los del Rey consiguen empatar, un centro de Cañas, fallado por el portero contrario y bien aprovechado por Posadas.

Se prolonga el partido en dos tiempos de a diez minutos; ambos bandos no merecen nada, empatando a uno.

De Telégrafos, en su conjunto es un equipo bueno.

Del Rey, Posadas fué el héroe, como que por él se evitó la derrota.

La falta de espacio nos impide hacer una reseña más detallada; procuraremos hacerla en el próximo encuentro decisivo.

BIBLIOGRAFIA

BACHILLERATO—DERECHO

Recomendamos a los señores opositores los inmejorables *Apuntes* de texto en el Instituto Reus. Centro de preparación instalado en Preciados, 23, Madrid (teléfono 4.086). Profesorado muy competente.

* * *

«EL PROGRESO AGRICOLA Y PECUARIO» que se publica en Madrid, Plaza de Oriente, 7, es de gran utilidad para los agricultores por sus excelentes artículos e información de mercados.

Notas políticas

MEJORA LA SITUACION EN CORDOBA

EN LA PRESIDENCIA

El jefe del Gobierno acudió muy tarde a su despacho oficial, por asistir a la fiesta religiosa en el Cerro de los Angeles.

Mientras esperaban los periodistas, llegó el señor Dato, con una Comisión de la Asociación para el progreso de las Ciencias, compuesta por los señores Torres Quevedo, Arrillaga y Mercías, quienes estaban citados por el señor Maura para hablar de cuestiones relacionadas con los fines de la institución.

Los periodistas preguntaron al señor Dato cómo iban las elecciones para él.

—Tengo noticias—contestó—de aquellos a quienes va mal. Los que van bien no dicen nada.

Mi impresión es que tendremos igual número de diputados que en las Cortes anteriores.

—¿Hay pocas reclamaciones de conservadores?

—Pocas; se ha procurado que no luchen frente a frente conservadores y mauristas; por esto los casos difíciles son pocos y aislados.

—¿Sabe usted que el señor Calvo Sotelo ha publicado una carta diciendo que se presenta por Carballino, autorizado por el Gobierno?

—¿Se ha publicado esa carta en Madrid?

—No; en un periódico de Orense.

—Eso sí lo sabía.

Después el señor Dato pidió a los periodistas detalles de los sucesos de Córdoba, conversando largo rato sobre este extremo.

A poco llegó el subsecretario de la Presidencia y dijo que la fiesta había resultado hermosísima, habiendo ocurrido únicamente un incidente, y fué que el viento hizo caer un gran candelabro de ocho brazos entre un grupo de caballeros calatravos, produciendo el susto natural. Afortunadamente, no ocurrió ninguna desgracia.

A las dos menos veinte llegó a la Presidencia el señor Maura, y al hablar con los periodistas ponderó la hermosura de la fiesta a que había asistido.

Manifestó que tenía buenas impresiones de Córdoba y que en dos pueblos se habían solucionado los conflictos; pero, realmente, nada, en definitiva.

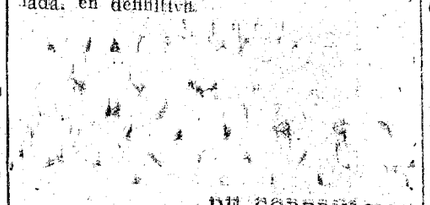

DE GOBERNACION

El Subsecretario de Gobernación al recibir a los periodistas ayer, manifestóles que el gobierno tenía mejores impresiones tanto de las huelgas como de las cuestiones electorales.

—¿De la huelga agrícola de Córdoba también?

—También; acabo de recibir un telegrama del gobernador en el que me dice que la comisión obrera de Baena que fué a Córdoba a pactar con la representación patronal ante el gobernador las bases ya conocidas, equivocó el tren al regreso y en lugar de volver a Baena llegó a Sevilla.

Añadió el Sr. Montes Jovellar que «El Imparcial» se queja de que se haya ejercido la censura en los telegramas del discurso del Sr. Alba en Valladolid.

—Esa queja—añadió—es infundada porque no es exacto que se haya tachado una línea.

Un periodista preguntó:

—¿Se ha levantado el estado de guerra en Córdoba?

—De eso—contestó el subsecretario—saben ustedes más que yo, porque yo no sé nada.

El Señor Baselga se separa del partido liberal

El ex diputado por el distrito de Fregenal, don Mario Baselga, ha enviado una carta al conde de Romanones, en la cual hace pública su separación del partido liberal y expone los motivos que le impulsan a tomar esta determinación.

El sindicalismo agrario en Andalucía.

El conflicto andaluz está localizado en algunas zonas de las provincias de Córdoba y Sevilla, y va atenuándose paulatinamente mediante la actuación de las Juntas mixtas, creadas en el reciente Decreto de Fomento.

La siega de las habas está ya hecha y la de la cebada, muy adelantada.

El foco más intenso de agitación sindicalista era Baena. Como es sabido, obreros y propietarios firmaron ante el gobernador de Córdoba unas bases de arreglo.

El Gobierno comunicó la satisfactoria noticia a la prensa. Pero aconteció que la comisión obrera estuvo durante treinta y ocho horas perdida y en Baena no se trabajaba en espera de que los comisionados llegasen. Por fin se supo que la Comisión obrera se había equivocado de tren y había llegado a Sevilla. En el viaje de regreso también sufrieron un retardo, por no haber empalmado a tiempo con el tren de Baena. Nada más llegados a esta población comenzaron las faenas del campo.

En Castro del Río, importante Centro sindicalista, se llegó rápidamente a una fórmula de avenencia.

Ayer se trabajaba en los pueblos federados de Baena, Montemayor, Castro del Río, Carpio y Valenzuela.

En Bujalance no se ha llegado a un total acuerdo, pero se espera que las negociaciones entabladas lleguen a buen término.

El gobernador de Sevilla comunica la terminación de la huelga de Malena.

El conflicto presenta mejor aspecto en Constantina.

Hay algunas dificultades en Olivares y otros pueblos de la provincia.

En Lebrija la siega se realiza a brazo. Sin embargo, es posible que se llegue al empleo de la maquinaria porque los obreros han presentado una bases condicionado aquel.

Consejo de ministros.

Hoy habrá de reunirse el Consejo de ministros, porque el de Hacienda tiene que someter a sus compañeros la autorización de la doceava parte del presupuesto para el mes de Junio.

Este asunto entretendrá poco a los consejeros, por lo que la reunión será breve, a no ser que algún ministro lleve otros asuntos que someter a deliberación.

ANTE LAS ELECCIONES

En los pueblos de Villacañas y Madridejos, pertenecientes al distrito de Quintanar de la Orden, se han verificado anteayer y ayer, respectivamente, importantes mitines en favor de la candidatura de D. Luciano Zubiría y Urizar, que ostenta el carácter de maurista.

El mitin de Villacañas se celebró en el teatro, con asistencia de muchísimo público. Hablaron los señores Pastor, Arranz, Munzuri, Herrera y el candidato Zubiría. Algunos elementos liberales que formaban parte del auditorio, interrumpieron al señor Arranz. Los oradores que siguieron a éste en la tribuna, invocaron la cultura del pueblo de Villacañas, y el mitin terminó dentro del mayor orden y con enorme entusiasmo.

Otro éxito fué el mitin de Madridejos. Se celebró el acto en la plaza, ante una gentío inmenso. Hablaron los señores Infante, Arranz, Martín Camuñas, Munzuri, Herrera y Zubiría. Se acentuó por los oradores la nota social, muy oportuna allí por contar Madridejos con un Sindicato floreciente.

La candidatura del Sr. Zubiría cuenta con grandes probabilidades de triunfo. Reina mucho entusiasmo entre los conservadores del distrito de Quintanar.

LA
ANTISEPSIA EFECTIVA
DEL TUBO DIGESTIVO
que es la única base cierta para combatir eficazmente las fiebres infecciosas digestivas
la consiguen los médicos con el
FEBROXIL CERA
(preparado por E. CERA, médico y farmacéutico)
Con él logran abortar una infección si está en sus comienzos y detener su curso, aunque se halle en todo su apogeo
FIEBRE TIFOIDEA Y PARATÍFICAS
GASTRO-ENTERITIS INFECCIOSAS
FIEBRES INFECCIOSAS GASTRO-INTESTINALES, ETC., ETC.
Destruir cuanto antes la virulencia de los gérmenes infecciosos con el FEBROXIL CERA, equivale a no llegar a ser nunca un enfermo grave
CONSÚLTELO CON SU MÉDICO
Pida folleto y referencias a estos Laboratorios, Vico, 18 y Negrevernis, 15, 17 y 19
BARCELONA

COTIZACIONES DE BOLSAS

Día de 30 Mayo

MADRID	Precedente.	Ultima.
EFECTOS PÚBLICOS		
4 por 100 Interior		
Serie F de 50.000 ptas. nominales..	7 [illegible]	7 8
» E 25.000 » » ..	8 30	8 30
» D 12.500 » » ..	8 35	7 50
» C 5.000 » » ..	[illegible]	82 00
» B 2.500 » » ..	[illegible]	81 00
» A 500 » » ..	[illegible]	1 00
» G y H 100 y 200 » ..	79 00	79 00
En diferentes series.....	80 00	80 00
4 por 100 Exterior		
Serie F de 24.000 ptas. nominales..	88 65	88 50
» E 12.000 » » ..	88 65	88 50
» D 6.000 » » ..	89 00	89 00
» C 4.000 » » ..	88 50	88 00
» B 2.000 » » ..	88 00	88 00
» A 1.000 » » ..	89 50	90 00
» G y H 100 y 200 » ..	88 00	»
En diferentes series.....		89 00
4 por 100 Amortizable		
Serie F de 25.000 ptas. nominales..	00 00	00 00
» D 12.500 » » ..	00 00	89 00
» C 5.000 » » ..	89 00	89 00
» B 2.500 » » ..	89 00	89 00
» A 500 » » ..	00 00	00 00
En diferentes series.....	90 00	»
5 por 100 Amortizable	»	»
Serie F de 50.000 ptas. nominales..	96 10	96 10
» E 25.000 » » ..	96 05	96 05
» D 12.500 » » ..	96 05	96 05
» C 5.000 » » ..	96 25	96 25
» B 2.500 » » ..	96 25	96 25
» A 500 » » ..	97 00	97 00
En diferentes series.....	00 00	00 00
5 por 100 Amortizable (1917)		
Serie F de 50.000 ptas. nominales..	00 00	96 20
» E 25.000 » » ..	96 20	00 00
» D 12.500 » » ..	96 20	96 25
» C 5.000 » » ..	96 20	96 10
» B 2.500 » » ..	96 20	96 10
» A 500 » » ..	96 20	» 00
En diferentes series.....	00 00	» 00
OBLIGACIONES DEL TESORO 15 FEBRERO DE 1918 AL 4 POR 100, A UN AÑO		
Serie A de 500 ptas. nominales...	101 60	101 60
» B 5.000 » » ..	101 60	101 60
OBLIGACIONES TESORO 1.° JULIO 1915 AL 4,75 POR 100, A CINCO AÑOS		
Serie A de 500 ptas. nominales...	102 50	102 50
» B 5.000 » » ..	102 50	102 50
En diferentes series.....	»	» 0
AYUNTAMIENTO DE MADRID		
Resultas.....	» 00	» 00
Empréstito de 1868.....	» 00	»
Expropiación Interior al 5 por 100.	» 00	»
Cédulas del Ensanche, serie B....	00	97 00
Idem id. id. Emisión de 1915.....	00 00	»
Obligaciones para Deudas y Obras.	00 00	00 00
Empréstito «Villa de Madrid».....	00 00	00 00
CÉDULAS HIPOTECARIAS		
De 500 ptas. nominales al 4 por 100	99 00	99 00
De 100 » » al 4 por 100	100 00	100 0
De 500 » » al 5 por 100	»	»
VALORES DE SOCIEDADES		
Acciones		
Banco de España.....	0 00	510 00
Comp.ª Arrendataria de Tabacos..	314 00	315 00
Banco Hipotecario de España.....	372 00	372 00
Idem Hispano Americano.....	00 00	00 0
Idem Español de Crédito.....	00 00	00 00
Idem Central Mexicano.....	00 00	00 00
Idem Español del Río de la Plata..	344 00	345 00
Soc. Gen. Azúc. de España, *Pref.*..	342 00	342 00
Idem íd. íd. de íd. *Ordinarias*.....	94 00	94 75
Sociedad «Duro Felguera».....	33 00	33 0
Idem «Altos Hornos de Vizcaya»..	25 00	25 00
Unión Alcoholera Española.....	43 00	43 00
Ferrocarril del Norte.....	33 00	33 00
Idem de M. Z. A.....	32 00	32 00
Unión Española de Explosivos....	300 00	300 00
Hidroeléctrica Española.....	»	»
Cooperativa Electra Madrid. *Serie A*	»	»
Idem íd. *Serie B*.....	»	»
Unión Eléctrica Madrileña.....	»	»
Obligaciones		
Soc. Gen. Azúc., *Estampilladas*....	»	00 00
Idem íd. íd. *No estampilladas*.....	»	88 00
Sociedad «Duro Felguera».....	»	»
Idem Española Const. Naval *Bonos*.	»	100 00
Coop. Electra Madrid-Chamberí...	»	»
Unión Eléctrica Madrileña.....	»	»
Ferrocarril M. Z. A. *Primera hipoteca*.	»	200 00
Idem del Norte. *Primera serie*.....	»	»
CAMBIOS SOBRE PLAZAS EXTRANJERAS		
Francos sobre París. Cheque...	7 85	7 24
Idem » Zurich. » ...	«	92 25
Libras » Londres » ...	23 22	23 17
Liras » Roma » ...	« 92	« 25
Marcos » Berlín. » ...	«	98
Dólares » New York » ...	108	

BOLSA DE PARIS

Libras, 29,93; Francos suizos, 126,50 Liras, 76,50; Coronas noruegas, 151; Pesetas, 129,00; Dólares, 641; Francos belgas, 98,25; Florines, 254; Coronas suecas, 163,50.

BOLSA DE LONDRES

—Francos, 30,20; Florines, 11,84; Francos suizos, 24; Liras, 39,30; Dólares, 4,65; Pesetas, 23,05; Coronas noruegas, 18,45; íd. suecas, 18,21; íd. dinamarquesas, 19,66; Escudos portugueses, 3,07.

BOLSA DE BARCELONA

—Interior, 77,60; Exterior, 88,90; Amortizable 5 por 100, 96,30; Nortes, 67,90; M. Z. A. 71,10; Hispano Colonial, 69,95; Crédito Mercantil, 80,00; Tabacos de Filipinas, 200; Francos, 79,30; Libras, 23,22.

BOLSA DE BILBAO

Banco de Bilbao, 35,25; Banco de Vizcaya, 1620; Crédito de la Unión Minera, 1670; Banco Hispano Americano, 350; Banco Urquijo, 702; Banco Guipuzcoano, 850; Naviera Sota y Aznar, 3800; Idem Izarra, 303; Id. Vascongada, 1335; Id. Bachí, 1450; Id. Nervión 3080; Id. Unión, 1350; Id. Bilbao, 550; Id. Mundaca, 525; Id. Guipuzcoana, 595; Id. Iturri, 770; Id. Euskera, 500; Minas de Cala, 360; Papelera, 153; Unión Española de explosivos, 320; Altos Hornos de Vizcaya, 193; Unión Resinera, 740; Duro Felguera, 130;

ISIDRO LOPEZ COBOS
MOLINO DE CHOCOLATES
Con el mayor interés lo recomendamos como un excelente chocolate que deben tomar los niños por su positiva pureza.
NO OLVIDARLO GENOVA, 4 — NO TOMAR OTRO
Teléfono local é interurbano J—1.

SAN FERNANDO

El patrón de los ingenieros

En Madrid

Para celebrar la festividad de San Fernando, las fuerzas de Ingenieros de esta guarnición organizaron anteayer diversos festejos en el cuartel de la Montaña, donde se alojan los regimientos de Telégrafos, primero de Ferrocarriles y segundo de Zapadores, y en los locales del Centro Electrotécnico. Consistieron estos festejos en sesiones cinematográficas, divertidas funciones teatrales y en algunos números de varietés interesantes; también hubo tertulia floreada.

En la mañana de ayer, a las diez, se celebró en el amplio patio del cuartel de la Montaña una solemne Misa de campaña, a la que asistieron, en representación de S. M., el teniente coronel de Ingenieros don Eduardo Gallego; en la del infante don Carlos, el comandante de Estado Mayor señor Aramburu; en la del infante don Fernando, el teniente coronel de la Escolta Real señor García Benítez, y en la del ministro de la Guerra, el comandante de Ingenieros don Enrique Vidal. Asistieron también a dicho solemne acto los generales Marvá, Dame, Gimeno, Rodríguez Nourelo y Navarro Bunquie, así como todos los jefes y oficiales del Cuerpo, con destino en esta plaza. En el altar se elevaba una imagen de talla de San Fernando, y estaba a ambos lados adornado con marciales trofeos y profusión de plantas. Formaron en el patio, en traje de gala, los regimientos de Telégrafos, primero de Ferrocarriles y segundo de Zapadores y las fuerzas del Centro Electrotécnico. Terminada la Misa, el comandante general de Ingenieros señor Gimeno, presidió la distribución de premios Biruel y del español incógnito, con que actualmente se recompensa a los soldados y clases del Cuerpo que más se han distinguido por su aplicación, celo y conducta. Desde las galerías altas del cuartel asistieron a la fiesta muchas y elegantes damas, que fueron galantemente atendidas y obsequiadas por la oficialidad del Cuerpo. La tropa fué obsequiada con un espléndido tancho extraordinario. La oficialidad se reunió noche, a las nueve, en fraternal banquete, en el hotel Ritz.

En Guadalajara

Los alumnos de la Academia de Ingenieros y las fuerzas de dicho Cuerpo que guarnecen la ciudad caracense, han celebrado este año la festividad de su Santo Patrón con el siguiente programa de festejos: el día 28, por la noche, hubo baile de gala en el Casino de los alumnos; el 29, por la tarde, a las cinco, novillada y festival en la plaza de toros, por las tropas, y por la noche los alumnos interpretaron en el teatro las aplaudidas obras «Pueblas de las mujeres» y «El asistente del coronel.» Ayer, después de la Misa, hubo concierto en la plaza, y por la tarde, a las siete, se celebró una matiné en los jardines del Casino; por la noche, función en el teatro, por la tropa. Hoy, a las cinco de la tarde, darán los alumnos una becerrada y a las nueve y media de la noche una verbena en los jardines de la Academia, y el domingo, día primero, habrá jira, a las cinco de la tarde, y por la noche verbena en el Casino de los alumnos.

En Barcelona

BARCELONA, 30.—Hoy ha celebrado el Cuerpo de Ingenieros la fiesta de San Fernando con varios festejos.

A las diez de la mañana en el patio del cuartel de Atarazanas se celebró una gran misa de campaña a la que asistió el Capitán general.

Después se celebró la distribución de premios concedidos a las escuelas prácticas.

—Los jefes y oficiales se han reunido en fraternal banquete presidido por el general Canals.

—Las tropas han sido obsequiadas con comidas extraordinarias y festejos en el cuartel.

Sombrerería de ZULATEGUI
Especialidad en sombreros para sacerdotes. Ultimas novedades.—7. PRECIADOS, 7.—MADRID

CORRIDAS DE TOROS

En Aranjuez y Cáceres

EN CACERES

CACERES, 30. — Primera corrida de feria.

Toros de Guadalets para Gaona, Paco Madrid y Angelete.

Primero. — Gaona hace una faena valentísima, con pases de todas las marcas. Una estocada superior, que mata sin puntilla. (Ovación y vuelta.)

Segundo.—Paco Madrid lancea ceñidísimo. Luego se porta muy bien con la muleta, y deja una estocada de efecto rápido. (Ovación y oreja.)

Tercero.—Angelete banderillea bien. Brinda al Sr. Vitórica, y, tras una breve faena, mata al bicho de una estocada entera. (Ovación.)

Cuarto. — Gaona banderillea estupendamente, sobresaliendo un gran par al sesgo. (Ovación.)

Coreado por el público, maneja la muleta. Toca la música, y el público, de pie, le ovaciona. Entra superiormente y deja media super, que tumba sin puntilla. (Ovación, dos orejas y rabo.)

Quinto.—Paco Madrid para, desconfiado. Una estocada perpendicular y descabella. (Pitos.)

Sexto.—Angelete se porta bien con las banderillas.

Muletea entre los pitones y acaba de un pinchazo malo y un espadazo.

EN ARANJUEZ

ARANJUEZ, 30. — Toros de Veragua para Belmonte, Saleri y Belmontito.

La plaza, llena.

Primero.— Belmonte es ovacionado al veroniquear.

Hace después una faena valiente, intercalando molinetes. Un buen pinchazo y una estocada contraria. (Ovación y petición de oreja.)

Segundo.—Saleri veroniquea.

El público arma una bronca por la mansedumbre del toro, el cuál es retirado al corral.

Segundo bis.—De Trapetos. Saleri despacha brevemente con la muleta y deja media algo atravesada.

Tercero.—Belmonte es aplaudidísimo en un quite oportuno.

Belmontito se porta valiente con el trapo y deja un buen pinchazo y una estocada. (Ovación.)

Cuarto.— Belmonte veroniquea archisuperiormente. Muletea después de cerca. Una estocada buena y descabella al primer intento.

Quinto.—Saleri coloca tres pares de banderillas al cuarteo, superiores. (Ovación.)

Hace una faena apretadísima entre los mismos pitones del toro. Deja media, un poco desprendida, que mata. (Ovación.)

Sexto.—Belmontito capotea bien.

El toro es muy bravo.

Manolo realiza una labor con el trapo, de valiente. Un pinchazo y una estocada. (Ovación.)

Sufrió una cogida aparatosa, sin consecuencias.

SESION MUNICIPAL

Bases para el arriendo del Español

Dos incidentes

A las once de la mañana abre la sesión el Sr. GARRIDO.

El Sr. NOGUERA pregunta si en el acta figuran unas palabras que un periódico atribuye al Sr. Fernández Moreno, según las cuales dicho concejal afirmaba tener medios para hacer callar a los concejales.

El ALCALDE manifiesta que él no oyó esas palabras.

El Sr. FERNANDEZ MORENO ni afirma ni niega.

Se acuerda recurrir contra la liquidación girada por la Hacienda por contribución industrial de la Fábrica del Gas.

Se acuerda conste en acta el sentimiento de la Corporación por la muerte del poeta Amado Nervo.

Se aprueban las bases para el concurso del arriendo del Teatro Español. Este será de tres años. Las obras que se representen han de ser de autores españoles. La fianza para el concurso será de 5000 pesetas y la definitiva de 10 mil. Se exige un beneficio anual para las Casas de Socorro, en la segunda quincena de diciembre. Se celebrarán tres funciones al año para los niños de las Escuelas municipales y de sordomudos. Se estrenarán dos obras de autores noveles y un sainete que elegirá el director artístico. En la primavera se representarán dos obras extranjeras de fama mundial.

Se acuerda contribuir con 5.000 pesetas a la erección de un monumento a Joaquín Dicenta.

El Sr. SAORNIL dice que los federales se separan de los republicanos, constituyéndose en minoría independiente. El motivo de esta escisión consiste en la exclusión de los federales de la candidatura republicano-socialista.

El Sr. NOGUERA expresa el sentimiento de los republicanos por la actitud de los federales.

El Sr. BARRANCO se ocupa de la cuestión de los Tranvías, culpando al Sr. Ossorio de retardos inexplicables.

El ALCALDE defiende al ministro de Fomento, de quien asegura está decidido a resolver de una vez tan importante problema.

El Sr. TATO protesta de que el Gobierno no haya restablecido las garantías, culpa a los monárquicos de coacciones electorales y dice que los republicanos se abstienen de utilizar las viejas mañas de corrupción del sufragio.

Los concejales monárquicos protestan, y durante unos minutos suena en vano la campanilla presidencial.

Terminado el incidente, el Sr. NOGUERA formula algunos ruegos sobre el abasto de harina en Madrid, contestándole satisfactoriamente el señor GARRIDO.

El Sr. CORONA censura que se prohiba a los dueños de los cafés y cervecerías de la plaza de Santa Ana sacar los veladores a las aceras.

El Sr. GARRIDO dice que el teniente de alcalde ha informado a la Alcaldía-Presidencia en sentido prohibitivo, por lo cual el alcalde no puede levantar la prohibición sin desautorizar al teniente de alcalde del distrito.

Rectifican ambos y se levanta la sesión a las dos de la tarde.

La mejor leche de vaca
GRANJA EL HENAR
Alcalá, 40, é Hileras, 8. Teléfs. 2.193 2.852

INFECCIONES DE LA SANGRE.--DEBILIDAD
Es un hecho cierto y positivo que su curación sólo se ha conseguido con los milagrosos medicamentos
COSTANZI
30 años de éxito constante! Millares de enfermos curados lo afirman.
CONFITES-ROOB-INYECCIÓN Y ELIXIR
Estrecheces, prostatitis, cistitis, catarros de la vejiga, etc., se curan radicalmente y pronto por medio de los afamados, únicos y legítimos CONFITES COSTANZI, que son los únicos que calman instantáneamente el escozor y la frecuencia en orinar, sin producir dolores, evitando las consecuencias producidas por las sondas, y devolviendo las vías genito-urinarias á su estado normal.—Una caja confites: 5 pesetas.
VIAS URINARIAS.—Flujo reciente ó crónico, ulceras, etc., se curan milagrosamente en ocho ó diez días con los CONFITES ó INYECCION COSTANZI.—Un frasco: 4 pesetas.
INFECCIONES DE LA SANGRE.—Para su completa curación no hay preparado que iguale á las virtudes del ROOB COSTANZI, depurativo de la sangre infecta. Cura las adenitis glandulares, dolores en los huesos, manchas y erupciones en la piel, pérdidas y toda clase de infecciones de la sangre, en general.—Un frasco ROOB COSTANZI: 6 pesetas.
VENTA en Madrid.-Al por mayor: Pérez Martín, Francisco Casas y Martín y Durán.-Al detall: Farmacia de Gayoso, Borrel Hermanos, de El Globo y principales Consultas, contestando gratis y reserva las que se hacen al Consultorio.
3, PASAJE ESCUDILLER, 3. BARCELONA

Oposiciones y concursos

ADUANAS

En los ejercicios verificados en el día de ayer, quedaron aprobados los señores opositores siguientes:

Número 112, D. Antonio de San Román y Ruiz; número, 115, D. Luis Gras Arriaga; número 116, D. Filiberto Gutiérrez Lucio; número 128, don José García Prieto; número 135, don José Manzanera Serrano; número 141, D. Justo de Iribarren y Vega.

Número 147, D. Vicente Girbau Argüelles; número 150, D. Francisco Barbira Guarás; número 188, D. José Martínez Acuña; número 200, don Luis Arregui Pérez; número 201, don Cesáreo Ruiz Espuñes; número 202, D. Faustino Nadal Silva.

Las oposiciones continuarán hoy, sábado, a las cuatro de la tarde, llamándose a todos los señores opositores que faltan por actuar en el tercer ejercicio.

LA AUTONOMIA

En la Facultad de Filosofía y Letras

Ayer tarde se celebró una reunión, a la que asistieron casi todos los catedráticos de esta Facultad, para nombrar los tres profesores que formen parte de la ponencia que ha de redactar el estatuto de autonomía universitaria.

El catedrático D. Severino Aznar propuso que la Comisión de la Facultad de Filosofía y Letras fuese integrada por los señores profesores Ibarra, Cossío y Bullón.

Se excusaron estos dos últimos, razonadamente, y, por fin, quedó constituída dicha Comisión por los doctores Bonilla y San Martín, Ibarra y Morente.

—También se han reunido, con el mismo objeto, los Claustros de otras Facultades, y, según tenemos entendido, muy pronto quedarán designados los quince catedráticos que han de formar la ponencia encargada de redactar el estatuto, para ser luego discutido y aprobado por el Claustro en pleno.

AUTOMOVILES
HOY, ULTIMO DIA DE LIQUIDACION DE COCHES NUEVOS. QUEDAN TRES TORPEDOS MAGNIFICOS, CON SUMO 15 LITROS, 6 CILINDROS ETC. PESETAS 15.000.
Infantas, 28-30,-1.°, derecha.
Teléfono 1422—M.

VINO PINEDO
Poderoso alimento del cerebro. Cura radicalmente el agotamiento por trabajo intelectual intenso.
Tonifica el corazón.
Fortifica, nutre, da vida.

Para prevenir y combatir con éxito seguro la
EPIDEMIA GRIPAL
proceda usted hoy mismo á la limpieza y desinfección de su aparato gastrointestinal haciendo uso de las
Pastillas purgantes YER
Caja con DOS pastillas sólo cuesta 30 céntimos
Con las dos pastillas pueden purgarse cuatro niños ó dos personas mayores
Pídalas usted HOY, en farmacias y droguerías

SI USTED DESEA VENDER
alhajas, brillantes, diamantes y piedras finas, relojes de oro, máquinas fotográficas prismáticos, gemelos campo, pianos, pianolas, rollos, máquinas de escribir y coser Singer, escopetas, armas, bicicletas, papeletas del Monte, antigüedades, abanicos antiguos telas, encajes, tapices, alfombras, joyas, bronces, porcelanas, muebles, como igualmente todo objeto de arte y valor, la casa Serna es la que más altos precios paga y la que más barato vende. Despacho único: SERNA, HORTALEZA, 9, TIENDA

NOTAS MILITARES

Fiesta de promoción

Como en años anteriores, en el presente se va a celebrar en Toledo con gran solemnidad, la fiesta de la cuarta promoción de Infantería el día 18 de Junio próximo, fecha del 22 aniversario del nombramiento oficiales de los que en 1897 salieron del Alcázar de Carlos V.

Nombrada la comisión a tales fines, se nos ruega hagamos llegar la noticia a conocimiento de los promocionistas, con el fin de que aquellos que hayan de asistir personalmente a la fiesta lo signifique a cualquiera de los miembros de la Comisión, compuesta de los comandantes Inglada (Instituto Sismológico de Toledo) y Babé y Gándara (ministerio de la Guerra.)

* * *

AYUDANTES.—Se nombra ayudante del Intendente don Gerardo Balaca, al comandante de Intendencia don Marcelo González, cesando el del mismo empleo don José Torres.

Se nombra ayudante del general de brigada don José Ramírez, al comandante de Ingenieros don Luis Barrio.

DESTINOS.—Cambian entre sí de destino los auditores de brigada don Francisco Galiay y don Ernesto Miró.

Se publica propuesta de destinos de auxiliares de Intendencia y sargentos de Artillería.

MATRIMONIO.—Real licencia para contraerlo al capitán médico don Manuel González.

RESERVA.—Pasa a esta situación el subinspector farmacéutico de segunda don Miguel Iborra.

PROFESORADO.—Se anuncia concurso para proveer una vacante de comandante profesor de la Escuela de Equitación militar; dos de tenientes ayudante de profesor en la misma escuela; una de comandante y otro de teniente en los colegios de Carabineros.

TESIDENCIA.—Se autoriza al general de brigada don Francisco Muñoz de Santiago.

Banquete a Arturo Serrano

El jueves se celebró en el Casino Militar una comida íntima, con la que la guarnición de Madrid obsequió al popular empresario don Arturo Serrano, y a los autores de «La Hebrea», señores Pont y maestro Estela. En el almuerzo reinó la mayor cordialidad, teniendo los comensales la buena ocurrencia de suprimir los brindis. El convite ha sido porque el señor Serrano y los señores Pont y Estela han obsequiado a las clases y soldados de la guarnición con billetes gratuitos para que todos pudieran presenciar la representación de la citada obra patriótica.

Sección de Caridad

Núm. 332.—Teresa González, de setenta y ocho años, enferma, con su esposo, de setenta y nueve años, imposibilitado de trabajar, solicita una limosna de nuestros lectores

Sociedades y Conferencias

PARA HOY

ATENEO.—Tres tarde. Junta general para elección de cargo de la Junta de Gobierno.

ESCUELA DE COMERCIO.—Seis y media tarde. Don Enrique de la Torre «Tarifas ferroviarias».

CRUZ ROJA.—(Duque de Alba 9), 10 noche. Doctor Garrido, «Tratamiento de los tumores blancos».

CULTURAL DEPORTIVA.—10 noche. Don Bonifacio Alamoreros, «Analfabetismo».

¡ENFERMOS DEL CABELLO!
¡USAD AMERICANO CAPILAR
Exito grandioso contra la caída del cabello
Activa rápidamente la SALIDA y CRECIMIENTO E IMPIDE SU CAIDA instantáneamente.
PRECIO: 6,50 PESETAS ESTUCHE
Se vende en todas las Perfumerías y Droguerías.
Depósito general: J. ICART, CLARIS, 10.—BARCELONA

¡Recuerde V.!
que las enfermedades de
ESTÓMAGO E INTESTINOS
por antiguas que sean, se curan tomando después de las comidas el
Digestónico
De venta en farmacias y droguerías.

¿Conoce usted el botón automático Pilcher?
Es americano; se coloca instantáneamente, sin hilo ni aguja. Una cajita de ellos no debe faltar en su maleta, para evitar enojosas molestias cuando la necesidad de un viaje se presente. Pueden quitarse con la misma facilidad que se colocan.
La cajita de 10 botones vale 1,25 pesetas y se envía certificado agregando 0,75 pesetas
L. Asín Palacios.-Preciados, 23.-Madrid

VIDA RELIGIOSA

Día 31. — Sábado. — Nuestra Señora la R. P. Salvador de la Madre de Dios.

Reina de todos los Santos y Madre del Amor Hermoso; Santos Crescenciano, Hermías y Caucio, mártires, y Angela de Mérici y Petronila, vírgenes. — La Misa y Oficio divino son de Santa Angela de Mérici, con rito doble y color blanco.

PARROQUIA DE SAN JOSE. (Cuarenta Horas). — Termina la Novena del Amor Hermoso. A las nueve, Comunión general; a las diez y media, Misa solemne, predicando el señor González, y a las siete el señor Redondo.

PARROQUIA DE SAN GINES.—Termina la Novena a Nuestra Señora del Amor Hermoso. A las ocho, Comunión general; a las diez Misa solemne, predicando el señor Terrero, y a las seis ejercicios de la Novena, predicando el señor Madariaga, S. J.

PARROQUIA DE SAN MARCOS. — A las ocho, Comunión general en honor de Nuestra Señora del Amor Hermoso, y a las seis y media ejercicios con S. D. M. manifiesto, y sermón por el señor Benedicto.

PARROQUIA DE LA CONCEPCION —Termina la Novena a Nuestra Señora del Amor Hermoso. A las ocho Comunión general; a las diez y media Misa solemne, y a las siete ejercicios de la Novena, predicando el señor Vázquez Camarasa.

PARROQUIA DEL SALVADOR Y SAN NICOLAS. — A las ocho, Comunión general para las Hijas de María, y a las seis y media Exposición de Su Divina Mejestad, y sermón por el señor Lázaro.

PARROQUIA DE NUESTRA SEÑORA DE LA ALMUDENA. — Termina la Novena a Nuestra Señora del Amor Hermoso. A las ocho y media Comunión general; a las once Misa solemne, y a las siete Ejercicios de la Novena.

PARROQUIA DE SANTIAGO. — Por la tarde, a las seis y media, Novena a Nuestra Señora de la Salud, predicando el R. P. Salvador de la Madre de Dios.

PARROQUIA DE SAN ILDEFONSO — Termina el Mes a Nuestra Señora de Lourdes. Por la mañana, a las ocho y media, Misa de Comunión; por la tarde, a las siete y media, Ejercicios, predicando el señor Suárez Faura.

ADORACION NOCTURNA. — Santo Tomás de Aquino.

AVE MARIA. — A las doce, comida a cuarenta mujeres pobres, costeada por las señoras de Sáinz.

BUENA DICHA. — Termina el Triduo a Nuestra Señora de la Merced. Por la tarde, a las seis y media, Exposición, Estación, Rosario, y Sermón que predica el R. P. Armengol.

CORTE DE MARIA.—Del Amor Hermoso, en San Ginés.

CUARENTA HORAS. — En Pontificia y en las Hermanas del Culto Eucarístico (Doña Blanca de Navarra), San Pascual, Oratorio del Espíritu Santo, Esclavas del Sagrado Corazón, Religiosas de María Reparadora, Santuario del Purísimo Corazón de María, Jerónimas del Corpus Christi, Misioneras Eucarísticas (Travesía de Belén, 1), religiosas de los Angeles Custodios (Ayala, 54). Jubileo perpetuo de las Cuarenta Horas y de diez a una en el Santo Cristo, en el Perpetuo Socorro, en San Ginés, y por la tarde, en San Manuel y San Benito y en el Beato Orozco.

CRISTO DE LA SALUD. — Termina la Novena a Nuestra Señora del Perpetuo Socorro; a las ocho y media, Misa de Comunión; a las once la solemne, y a las siete predicará, con S. D. M. manifiesto, el P. Ruiz.

CORAZON DE MARIA. — Termina el Mes del Inmaculado Corazón; a las ocho y media Comunión general, que distribuirá el señor Obispo de Plasencia; a las diez Misa solemne, y a las siete ejercicios, predicando el P. Eusebio Sacristán.

CONSOLACION. — Termina el ejercicio de las Flores, por la tarde, a las cinco y media.

CRISTO DE LOS DOLORES. — Termina el Mes de las Flores. Por la mañana, a las siete y media, Comunión; a las ocho Misa solemne, predicando el P. Vicario; por la tarde, a las seis, el Ejercicio, predicando el R. P. Núñez.

OLIVAR.—Termina la Novena a Nuestra Señora del Sagrado Corazón. A las ocho, Comunión general; a las diez Misa solemne, y a las siete ejercicios de la Novena, predicando el señor Sáinz, O. P.

PONTIFICIA. (Cuarenta Horas). — Continúa la Novena a Ntra. Sra. del Perpetuo Socorro. A las 11, Misa solemne con S. D. M. manifiesto, y a las siete ejercicios de la Novena, predicando el Padre Sarabia.

REPARADORAS. — Empieza un Triduo a su Titular. Por la mañana, a las ocho Misa conventual; por la tarde, a las seis, los Ejercicios, predicando el Reverendo Padre Mateo Crawlen.

S. C. Y SAN FRANCISCO DE BORJA. — A las ocho Comunión general, y a las seis y media termina la Novena a la Santísima Virgen.

SANTA MARIA MAGDALENA. — Termina el Triduo a Nuestra Señora del Amor Hermoso. A las siete Ejercicios del Triduo, predicando el señor Estrella.

* * *

CONSAGRACION A LA VIRGEN DE LOS ANGELES.

La parroquia de Nuestra Señora de los Angeles, monumento a la vez del fervor católico de España y del culto a la Santísima Virgen de los Angeles, quiere, siguiendo el entusiasmo de muchos católicos madrileños, y acogiendo con religioso fervor la idea de unir el culto del Hijo y de la Madre, celebrar el día de hoy unos solemnes cultos de consagración a la Santísima Virgen de los Angeles.

Por la mañana habrá Misa de Comunión general, y por la tarde, Exposición de S. D. M., Estación mayor, Rosario y Sermón.

Acto seguido se celebrará la solemne consagración a la Santísima Virgen de los Angeles.

Ocupará la sagrada cátedra el elocuente orador sagrado Excmo. señor don Luis Capena, y asistirá el Excmo. y Rvmo. Prelado de la diócesis.

Para todos estos actos asisitirá una selecta y numerosa orquesta y se cantarán escogidos motetes, terminándose con una solemne Salve a la Virgen de los Angeles.

(Este periódico se publica con censura eclesiástica).

ESPECTÁCULOS

LOS DE HOY

LARA.—A las 10,45, La maestrilla.

ESLAVA.—A las 6,30, Los pasionales, Las lágrimas de la Trini y ¿Con quién hablo? A las 10,30, Café solo y Las lágrimas de la Trini.

INFANTA ISABEL. — A las 6,45, Eduardo y su vecina y Los encantos de la familia. A las 10,45, Secretaría particular.

APOLO. A las 6,45, El capricho de una reina y María Esparza. A las 10,45, La flor del barrio y María Esparza.

ESPAÑOL.—A las 6, La alegría de la huerta y La princesa zíngara. A las 10,30, Gigantes y cabezudos y La princesa zíngara.

REINA VICTORIA. — A las 6,30, El conde de Luxemburgo. A las 10,45, Las verónicas.

CENTRO.—A las 6,15 y 10,30, La mecanógrafa y Pulmonía doble.

COMEDIA. — A las 10,30, debut del transformista Trizzo y del ilusionista Eurico.

CIRCO DE PARISH.—A las 10, función ordinaria.

VELAS DE CERA
CHOCOLATES
QUINTIN RUIZ DE GAUNA
VITORIA
Venta en Madrid: SATURNINA GARCIA, San Bernardino, 18. (Confitería.)

EL DEBATE
Redacción
y Administración
Marqués de Cubas, 3

SANDALO PIZA
Mil pesetas
que presente Cápsulas de Sándalo mejores que las del Dr. Pizá y que curen más pronto y radicalmente todas las enfermedades urinarias. Renombrados prácticos diariamente las prescriben, reconociendo ventajas sobre todos sus similares. Farmacia del doctor Pizá, Plaza del Pino, 6, Barcelona, y principales farmacias de España y América.

✝

EL EXCMO. SEÑOR

D. Ramón Barrio y Ruiz-Vidal

Ex diputado á Cortes y ex gobernador civil de la Habana

Ha fallecido el día 30 de Mayo de 1919

Habiendo recibido los Santos Sacramentos y la Bendición de Su Santidad.

R. I. P.

Su viuda la Excma. Sra. Doña Rosario Massieu y Falcón, sus hijos, D. Mariano, D. Rafael (ausente) y doña María del Pino, hijos políticos doña Eulalia de Uhagón, marquesa de Santa Eulalia, doña Ramona Casado (ausente) y D. Agustín Silvela, nietos, hermana, hermana política, primos, sobrinos y demás parientes,

RUEGAN á sus amigos se sirvan encomendar su alma á Dios Nuestro Señor y asistan á la conducción del cadáver que se verificará hoy, día 31 del corriente, á las seis de la tarde, desde la casa mortuoria, calle del Marqués del Riscal núm. 4, al Cementerio de la Sacramental de San Lorenzo, por lo que les quedarán agradecidos.

El duelo se despide en el Cementerio.
Se suplica el coche
No se reparten esquelas

Pompas Fúnebres.—Avenida del Conde de Peñalver, 15

✝

Primer Aniversario
DEL EXCMO. E ILTMO. SEÑOR

Don Manuel de Vicente y Tutor

Abogado, Subdirector general de Correos, Jefe Superior de Administración Civil, Caballero Gran Cruz de Isabel la Católica, etcétera, etcétera.

Falleció el día 1.° de Junio de 1918
después de recibir los auxilios espirituales y la Bendición de Su Santidad

R. I. P.

Su viuda, hijos, hijo político, nietos, hermanos y demás familia

RUEGAN á sus amigos le encomienden a Dios Nuestro Señor.

Todas las misas que se celebren el día 1.° de Junio, en las Iglesias de Nuestro Padre Jesús, Convento de Religiosas Adoratrices, Capilla del Hospital del Carmen (calle de Atocha,) las que se digan los días 1 y 2 del mismo mes en Cascante (Navarra,) y en la Iglesia de Nuestra Señora de los Milagros, de Agreda (Soria,) la Exposición y Vela del Santísimo, del día 1.° en la Iglesia de San Pascual, de esta Corte, y la misa diaria de 8 de la mañana en la indicada Iglesia de Jesús, serán aplicadas por el eterno descanso de su alma.

Varios Excmos señores Prelados han concedido indulgencias en la forma acostumbrada. (A 7)

Oficinas de publicidad Cortés.—Valverde, 8, 1.° Tel. 1.330

La alhóndiga
Carbón de encina, 40 k. os 7'60: 20, 3'95; zaragallai- 40, 6'50 20, 3'20; cok, 40 kilos 6'00. Teléfono. 2.985.

GALERIA FERRERES
Plaza S. Miguel, 8; principal. Cuadros y antigüedades La mejor casa de España.

IMPRESOS SELLOS CAUCHO
Manuel Lopez Ortega
HIJOS
ENCOMIENDA, 20 MADRID Teléf.° 5148

FABRICACION DE BRONCES ARTISTICOS PARA IGLESIAS
HIJOS DE M. DE YGARTUA
Antiguo Depósito de San Juan de Alcaraz
CASA FUNDADA EN 1860
Atocha, 65. (Frente al Hotel de Ventas)
TELEFONO 3.875 M.
Gran surtido en Atriles, Arañas, Cálices, copones, candeleros, candelabros, Cruces, Coronas, Ciriales, Cetros, Custodias, Incensarios, Lámparas, Palmatorias Sacras, etc., etc. Balaustradas para cierres de altares Comulgatorios y cuantos artículos son precisos para el culto Divino en los estilos gótico, románico, vizantino y renacimiento. Grandes existencias en toda clase de imágenes de pasta madera.
Instalaciones completas en iglesias y oratorios. Proyectos y presupuestos gratis.
Esta casa no tiene sucursales.
Mutua General Española de Seguros contra el robo
Se convoca a los Sres. Asociados a la Junta general extraordinaria que se celebrará el día 5 del próximo mes de Junio a las diez de la noche en el domicilio social, Libertad, con objeto de aprobar la reforma del Reglamento Social.

ALMACEN DE MAQUINARIA
TUBERÍA DE HIERRO, ACERO, COBRE, ETC.
MARTIN MARTEN
BARCELONA — Cortes, 604 • Apartado 499 — TELÉFONO 527 A.
SEVILLA — Adriano, 38 y 61 • Apartado 30 — TELÉFONO 309
TELEGRAMAS: MANÓMETROS

Ornamentos de Iglesia
GARCÍA MUSTIELES
34, MAYOR, 34
Surtido especial en toda clase de artículos para el culto divino
PIDANSE CATALOGOS Y MUESTRAS
TELEFONO 3.794
Farmacia Ortega. León, 13. Madrid. Labor.° Puente Vallecas

Industria importante privilegiada
y de primera necesidad. A las personas industriales y a las familias en general. Con un capital de 100 á 150 pesetas, manejadas por él mismo y con sólo tres días de trabajo cada semana, se consigue de 4 á 5 pesetas diarias. Se mandan explicaciones detalladas é impresas, todo el que las pida, mandando en sellos 20 céntimos. Para contestación: Viuda de N. Lersaburu (Alava).—Vitoria.

Atocha, 8 y 10, frente a Carretas
GRAN EXPOSICION de muebles de lujo y económicos. CAMAS doradas y de hierro. Unico almacén en Madrid que tiene fábrica propia (SEGOVIA, 29), montada con todos los adelantos modernos.
VISITEN ESTE ALMACEN ANTES DE COMPRAR

Grimm Water
Remedio infalible para combatir todas las afecciones y enfermedades de los ojos.
De venta en los depósitos siguientes: Madrid, E. Durán, S. C.—Barcelona, Segalá.—Vte. Ferrer—Vda. Asensi—Cruz Roja, Escudillers.—Valencia, A. Gamir.—Murcia, Vda. Ruiz y demás centros de específicos de España.

FERRETERIAS LAURIZ
Transparentes, juegos stor, bastones dorados, varillas de visillos y escalera, hules, plumeros, heladoras, Thermos, jaulas, cajas y cerraduras seguridad, insecticidas de varias marcas, batería de cocina, a precios increíbles. CABALLERO DE GRACIA, 28 (frente al Casino Militar) y CORREDERA BAJA, 10 (frente al teatro Lara).

PARA 1. COMUNION
Los retratos más bonitos y más artísticos (patentados) los hace la FOTOGRAFIA SIUL. Carrera de San Jerónimo 29. Hay ascensor.

Acreditados Talleres del Escultor
VICENTE TENA
IMAGENES, ALTARES Y TODA CLASE DE CARPINTERIA RELIGIOSA. ACTIVIDAD DEMOSTRADA EN LOS MULTIPLES ENCARGOS, DEBIDO AL NUMEROSO E INSTRUIDO PERSONAL
PARA LA CORRESPONDENCIA,
VICENTE TENA, ESCULTOR. VALENCIA

AGUA DE BORINES
Tubo digestivo. Riñones. Diabetes, infecciones gastrointestinales, Reina de las de mesa por lo digestiva.

LA PASIONARIA
Fábrica de gorras de todas clases: Especialidad en gorras de uniforme para Colegios católicos:
80. Plaza Mayor 80 en la Rinconada.—Madrid.

Caballeros
los mejores trajes y abrigos, 40 por 100 más barato, en Casa Cuadrado. Fuencarral, 136. Premiado en las mejores Exposiciones del mundo elegante.

Gran fábrica de muebles
DE GARAYO, VITORIA
Grandes existencias en muebles de estilo y económicos. Sección especial de tornería. Importantes catálogos en venta al precio de 3'50 ptas.

Anuncios breves y económicos

VENTAS

JIPIS. Venta. Arreglos. Cadiz 7.

AUTOPIANO 88 NOTAS, verdadera ocasión. Oliver. Victoria, 4.

PERSIANAS. Gran saldo. Limpieza de alfombras y esteras. San Marcos, 26.

«LA TIERRINA» Sidra champagne la más exquisita. Vigil, Blanco y R Monte, Villaviciosa (Asturias)

MAQUINA escribir dos colores visible; muy poco uso: Ocasión: Mediodía Grande 16; primero núm: 3

VENDO en 20.000 duros precioso Hotel con jardín, grandes locales propios para cuadra, establo o garaje; 10.000 pies terreno próximo Castellana: Informarán: Hermosilla, 6 Lechería.

ASCENSORES y montacargas eléctricos italianos marca «Falconi»; pidan presupuestos a Orueta, Núñez

LABRADORES: Trilladora «Ruston», gran trabajo; seminueva, vende Bernardino Vega: Príncipe Vergara 81.

POSTALES monumento Sagrado Corazón Jesús, vendo pesetas 1'50 docena; 11 el ciento. Porte aparte; pedidos acompañados Giro postal Hileras, 8, coleccionismo.

COMPRAS

SELLOS españoles pago los más altos precios, con preferencia de 1850 á 1870 Cruz, 1, Madrid.

COMPRO alhajas, dentaduras, oro, platino, plata. Plaza Mayor, 23, esquina Ciudad Rodrigo. Platería.

COMPRO cuadros antiguos, modernos, muebles antiguos, telas, abanicos, miniaturas, encajes, porcelanas. Galería General de Arte, plaza San Miguel, 8, principal.

VARIOS

MAQUINAS escribir todos los sistemas. Plazos. Alquileres desde 10 pesetas mes! Copias 40 por 1.0 menos que casa alguna! Reparaciones económicas! Limpieza máquinas domicilio, 2,50. Enseñanza verdad, mecanografía, taquigrafía seis pesetas mes. ¡Tonas visibles! Principales sistemas. ¡Gestión gratis co-Lock, Hortaleza 17. Teléfono 4458.

CASA SUJA. Mayor, 14. Conservación de pieles durante el verano. Precios económicos.

ARRIENDO en Getafe hermosa finca utilidad y recreo cómodas y amplísimas habitaciones y un huerto de dos fanegas. Informará José Vera.—Procurador, calle Madrid, 59. Getafe.

COLOCACIONES facilita Mercantil Palace. Tudescos, 2; 6.650 colocados. Teléfono 10-98.

URGE traspaso tienda por ausencia dueño. Caballero Gracia, 24.

SEÑOR provinciano pagaría 300 pesetas mes por toda pensión, familia distinguida preferible viuda respetable poca familia. Escribia detalladamente a M. R. Santa Brígida, 8; portería.

AVICULTORES: Visitad nuestra Granja y Salas incubación. Catálogos ilustrados, gratis. Granja Melina, Nápoles, 99, Barcelona.

ENSEÑANZA

RADIOTELEGRAFIA:—Preparación completa Instituto Reus. Preciados, 23. Madrid
obras que edita su sección Editorial Cultura:

PROXIMAS oposiciones Estadística. Preparación por individuos del cuerpo. Academia-Colegio de San Millán, Estudios, 3.

TELEGRAFOS, policía. Preparación por funcionarios respectivos Cuerpos. Academia Mariana, Reyes, 11.

ENSEÑANZA POR CORRESPONDENCIA: Sistemas eminentemente prácticos para aprender bien y en poco tiempo: Ortografía; letra comercial; Cálculos mercantiles; correspondencia comercial y general; Estenografía (Taquigrafía) y teneduría de libros; incluso Banca y Bolsa. Los más de 35.000 alumnos que ha tenido la Academia Cots, Archs, 7; principal. Barcelona; son la mejor prueba de la eficacia de su enseñanza. Pídanse folletos y catálogos de las

PORVENIR! Mecanografía principales sistemas todas visibles y taquigrafía enseñanza verdad, seis pesetas mes! Sortear mos en breve máquina entre nuestros alumnos. Gratis enseñanza correspondencia comercial y gestiones colocación! Casa Bar-Lock, Hortaleza, 17. Teléfono 4458.

PERDIDAS

PERDIDA: Un devocionario con recordatorios, el 25, misa 12, parroquia San Sebastián. En la sacristía gratificarán quien lo devuelva.

OFERTAS Y DEMANDAS

OFRECEMOS Mecanógrafas taquígrafas; módicas pretensiones; referencias inmejorables. Casa Bar-Lock, Hortaleza, 17. Teléfono 4458.

CÓMO PROPAGANDA haré á usted un traje de americana en noventa pesetas, ó hechura y forros 45. Arenal, 10, principal. Sastrería Gonzalo Navarro.

COLEGIO Hispano, San Marcos, 3, necesito botón. Inútil presentarse sin informes.

MUÑOZ, SASTRE DE señoras y caballeros Valverde, 28. Por cuarenta pesetas hechura traje sastre abrigo señora, traje, americana o gabán caballero:

ALCORCON Se alquila casa-hotel 50 pesetas mensuales: Razón: Sacristía San Pascual: Paseo Recoletos 11

BOLSA DEL TRABAJO

NECESITAN TRABAJO

CON inmejorables referencias ofrécese buena modista y sombrerera. Lagasca 64, cuarto izquierda.

OFICINA Católica de Colocaciones Femeninas y Bolsa del Trabajo. España, 4, principal; de 9 á 1 y de 4 á 7. Urgen doncellas, cocineras y muchachas para todo. Ofrecemos profesora de pintura y profesoras de elemental, superior y de alemán; señoras de compañía y porteras, y para toda clase de servicio doméstico.

OFRECESE chauffeur mecánico. Sacramento, 6; tercero izquierda.

OFRECESE costurera económica a domicilio. Sabe modista. Virtudes, 3, patio, número 4.

OFRECESE joven 26 años para escribiente, ordenanza o cosa análoga; inmejorables informes. Razón en esta Administración.

SOLEDAD González, sastra y costurera, se ofrece para trabajar en su casa ó á domicilio. Jornal módico. Santa Engracia, 32, principal número 8.

VINOS Y COÑAC
Casa fundada en el año 1730
PEDRO DOMECQ
PROPIETARIA de dos tercios del pago de Macharnudo, viñedo el más renombrado de la región.
Dirección: PEDRO DOMECQ Y C.ª Jerez de la Frontera

Defries
MAQUINARIA
HERRAMIENTAS
Utilaje en general. Aparatos de elevar, Muelas de afilar marca «Safety»
En España:
FEDERICO RUPRECHT - BARCELONA
Cortes, 587, esquina Balmes,
Sucursal: Paseo del Prado, 36 - MADRID.

LOECHES
(LA MARGARITA)
AGUA MINERAL NATURAL
Indiscutible superioridad sobre todos los purgantes, por ser ABSOLUTAMENTE NATURAL. Curación de las enfermedades del aparato digestivo, del hígado y de la piel, con especialidad: congestión cerebral, bilis herpes, escrófulas, varices, erisipelas y especales de la mujer. Uso interno y externo.
MAS DE SESENTA AÑOS DE USO UNIVERSAL — DEPOSITO: JARDINES, 15. MADRID
PURGANTE

DE USO UNIVERSAL COMO
Agua de mesa
Neurastenia, dispepsia hiperclorhídrica y catarros gastrointestinales.
Ante 30 cts. por cada casco devuelto

AGUA DE SOLARES

DEPOSITO Y OFICINAS: REINA 45, DUPLICADO PRIMERO DERECHA: TELEFONO 2.929. Unicos importadores en la Isla de Cuba, Señores. Hermosa y Arche. S. en C. Compostela, 115. Habana.