PRECIOS DE SUSCRIPCION

MADRID..... 1,60 pesetas al mes
PROVINCIAS..... 4,50 ptas. trimestre

PAGO ANTICIPADO
FRANQUEO CONCERTADO

EL DEBATE

MADRID. Año IX. Núm. 3.073. Domingo 22 de Junio de 1919. CINCO EDICIONES DIARIAS Red. y Admón., MARQUÉS DE CUBAS, 3.-Apart. 155.-Tel. 365

GRAN FIESTA PATRIOTICA

LOS INGENIEROS CIVILES SE DIRIGEN AL REY

"Para que estos instantes de bendita oportunidad, de providencial indicación, España no se acercara a su plenitud sería menester que desertáramos todos de nuestro deber. Y eso es lo único que no puede ocurrir" *(Palabras del Monarca).*

"Estamos dispuestos para contribuir al engrandecimiento de España á llegar en el trabajo hasta el cansancio y en el cumplimiento del deber hasta el sacrificio,,. (Del Mensaje de los ingenieros). *"Pedís para la Patria puestos los ojos en una España grande y gloriosa. El Gobierno se hace cargo del Mensaje y de su enorme trascendencia,,.* (Del discurso del ministro de Fomento).

Entusiasmo patriótico.-Aclamaciones al Rey.-El Ministro ovacionado

La trascendencia del acto celebrado ayer por los ingenieros de todas las especialidades debe ser y será enorme.

Efectivamente, la hegemonía moderna está reservada a los pueblos que más produzcan y que mejor desarrollen sus industrias y su comercio exterior. Por eso, el caso de que una clase, cuya misión es aplicar la ciencia al desenvolvimiento de la riqueza, se una y hable y se ofrezca a la patria y al Rey, ni puede pasar inadvertido, ni ser esteril, estéril.

Y ante todo urge que el país se entere de los deseos, de las peticiones, de los ofrecimientos, de la opinión de los ingenieros.

En su Mensaje piden «la inmediata ejecución de un plan de Reconstitución Nacional, para la realización del cual todos los ingenieros se ponen a la disposición del Gobierno, cualquiera que sea, prescindiendo de su matiz político». Y se ofrecen «dispuestos, para conseguirlo, a llegar en el trabajo hasta el cansancio, y en el cumplimiento del deber hasta el sacrificio.»

Quisieran «que nuestra patria realizara, en plazo breve, una completa transformación de la economía nacional.» Y para lograrlo demandan al Gobierno y a las Cortes un presupuesto general, un presupuesto de reconstitución nacional, porque cualquier esfuerzo resultaría parcial y aislado, si ese presupuesto no los armonizase a todos en una salvadora obra de conjunto.

Anuncian los ingenieros que tienen hechos, (en el Congreso Nacional de Ingeniería los publicarán) «estudios para dar solución a los vastos y complejos problemas que plantee este plan (el de la reconstitución de España), no solo en su aspecto técnico, sino en el social».

Juzgan, por último que «es de tanta trascendencia el momento actual que perderlo es condenarse a irremediable fracaso».

Contestó S. M. el Rey al Mensaje de los ingenieros, y en pocas veces se habrá unado tan felizmente con los conceptos justos, con las palabras precisas, con los afectos enardecedores. En el párrafo siguiente no sobra una tilde: el sentido social que urge imprimir en cuanto se realice; la elevación espiritual que señala el verdadero fin, y lo ennoblece todo y le infunde trascendencia más allá del tiempo y del espacio, encadenando con libre subordinación, lo natural a lo sobrenatural; el animoso ofrecimiento de su persona augusta o más bien la reclamación para sí de un puesto de honor en la cruzada por la grandeza de España...; ¡palabras verdaderamente reales, que no renunciábamos a copiar y que debieran llevar grabadas en el corazón todos los españoles!:

«En vuestro esfuerzo radica, efectivamente buena parte del engrandecimiento de España. Y porque fío sabréis cumplir vuestro deber, porque creo que en vosotros alcanza igual nivel la ciencia y el patriotismo, porque habéis atinado a no hablar de riquezas materiales sin preocuparos al propio tiempo de la paz social y del mejoramiento de los menesterosos, característica de nuestra época, porque sabéis y queréis dar a vuestra labor aquel tinte de espiritualidad sin el que la vida no merecería ser vida, os digo con el alma henchida de fe, de alegría, de seguridad en nuestro porvenir, que estoy a vuestro lado mejor que reclamo mi puesto en la ardiente y sagrada tarea a que pretendéis entregaros».

El inquebrantable optimismo del Soberano, su fe ardiente en el porvenir de España fulguran en todo el discurso de S. M. que prometió solemnemente cumplir el cometido propio del Poder Moderador, velando por la continuidad de la obra reconstitutiva de la Patria.

Dignísimamente estuvo representado ayer el Gobierno en la persona del señor Ossorio Gallardo, cuyo patriotismo, cuyo talento y cuya actividad, aplicadas a la cartera de Fomento, con los ojos en el pro-común y cerrados a todo interés de clientela o personal, tan ópimos frutos vienen rindiendo, y tan sincera admiración provocan aún entre sus enemigos.

El Sr. Ossorio elevóse, desde luego, sobre todo linaje de política de partidista: «No es un acierto de este Gobierno, dijo, hacer suyo vuestro programa; todo Gobierno, de cualquiera significación que fuera, procedería como éste; nadie vacilaría, porque lo que pedís, o es el plan de España, o España está condenada al fracaso» ¡Generoso criterio! ¡Ojalá fuese tan fundado como generoso!

¡Dijo bien el ministro de Fomento: La hora presente es de los ingenieros, de los que trabajan intelectual o claterialmente, científica, artística o utilitariamente, de los que «¡aportan realidades!» ¡Considerado el mundo político a esta patriótica distancia, desde estas alturas serenas y abnegadas, ¡qué pobres, qué bizantinas, qué torpes parecen las «discusiones» cronométricas, referentes a si es o no es la actual, la hora de las izquierdas!

Una afirmación asentó el Sr. Ossorio, de capitalísima importancia: el programa de los ingenieros, conducente a la reconstitución de España; y estoy autorizado para corresponder a vuestro Mensaje con la comunicación de estos proyectos.»

La solemnidad de la Escuela de Ingenieros fué como para que todos los buenos españoles se feliciten. Apareció claro, cómo rige los destinos de España un Rey patriota, espíritu abierto a cuanto signifique mejora y engrandecimiento del país, colaborador entusiasta de toda noble iniciativa y de todo provechoso proyecto, romántico con el santo romanticismo de la grandeza espiritual y material de su pueblo que se interesa, y preocupa, y dá su apoyo a lo mínimo como a lo máximo; un Rey, confirmación viva de uno de los argumentos que los tratadistas de Derecho y los historiadores emplean para defender la Monarquía, como forma de Gobierno: el Monarca vela por la prosperidad del país, porque la suya propia y la de su familia coinciden con la de la nación, son consustanciales e idénticas con ella. Así considera Alfonso XIII cualquier medro de España: como suyo y de los suyos.

Manifestóse ayer, además, que contamos con un Cuerpo de Ingenieros competente, animoso, encendido en ansias de reconstituir la nación, multiplicar sus riquezas, darle la paz de las clases, y contribuir a su gloria, poniéndose, para lograrlo, a disposición del Poder público, lo ejerza quien lo ejerza.

Apareció, por último, patente, que en la actualidad contamos con el Gobierno y con el ministro de Fomento que las circunstancias exigen, resueltos a hacer política de realidades, a imprimir vigoroso impulso a las obras públicas, a aprovechar los instantes decisivos que atravesamos, a desentenderse del ya secular comadreo político, que todo lo infecundiza y envenena, a... gobernar, en una palabra.

Por fortuna, y para que nada falte, la guerra, que arruinó a otros países, multiplicó el dinero de España, y sus poseedores (recuérdese el empréstito de consolidación) lo ponen a disposición del Estado.

Pero... ¡no! Falta algo; falta lo que debía sobrar: un poco de patriotismo en algunos, en muchos políticos, que deben a la Patria harto más que la mayoría de los ciudadanos, y por ende están especialmente obligados...

Esperemos con los ingenieros que «cuando llegue el momento oportuno se impondrá el patriotismo y fundiéndose todas las inteligencias y todas las voluntades en el grandioso ideal del progreso de España, se conseguirá la aprobación del anhelado Presupuesto...»

Esperémoslo, y si nuestras esperanzas total o parcialmente retultaren fallidas, exijamos alguna vez responsabilidad a los que en la feria de sus vanidades, de sus ambiciones o de su avaricia comercian con el interés general y la gloria de España.

N. de la R. Por la hora avanzada a que terminó anoche el banquete de los ingenieros, no comentamos hoy el discurso que pronunció el señor Ossorio. Oportunamente lo comentaremos.

Homenaje a Zafra

Se descubre el ... de Escalona

Hace algún tiempo que la cultísima clase de ingenieros civiles, convencida de que su actuación en la vida nacional no podía reducirse únicamente a aquellas actividades materiales directamente relacionadas con sus estudios, comprendiendo que estaba suficientemente capacitada para algo más; que un deber patriótico le obligaba a actuar como clase directora, comenzó como tal, dando un alto ejemplo que no ha sido recogido ni seguido como merecía. Quedaron a un lado antagonismos y diferencias, emulaciones y rozamientos inevitables entre las distintas especialidades y quedó constituído el Instituto de Ingenieros Civiles en el que unidos todos los ingenieros españoles sin distinciones ni excepciones, comenzaron una labor intensísima y patriótica de estudios, conferencias, proyectos e iniciativas con el pensamiento puesto en el bienestar y engrandecimiento de España.

Fué un trabajo intenso y callado que trascendió por la incontrastable elocuencia del ejemplo y de los hechos.

Ahora, un ingeniero, el ilustre profesor de la Escuela de Caminos, don Juan Manuel de Zafra, alcanzó por sus altos merecimientos el preciado galardón de la gran cruz de Alfonso XII y todos los ingenieros que hubieron de aprender en las obras del que ya es un clásico en las construcciones de hormigón, quisieron rendir un homenaje al maestro y compartir como gloria de todas las especialidades la que refluía en el Cuerpo de Caminos.

Pero hombres prácticos, como necesariamente han de serlo los ingenieros, no podían conformarse con una estéril manifestación de alegría: era preciso algo práctico, algo que quedara y que fuera una manifestación entusiasta y evidente del amor que todos sienten por España. Tienen que amarla, porque la conocen mejor que los que afectan esa actitud de conmiseración, tan absurda y extendida: los geógrafos la han recorrido en toda su extensión, los mineros han estudiado sus riquísimas cuencas, los industriales conocen las fuerzas de sus corrientes hidráulicas, los de Caminos, las posibilidades de nuevas redes de comunicaciones, de puertos y canales, los agrónomos la feracidad del suelo, los cultivos adaptables, y tras ellos, la vitalidad de la raza, hasta la inteligencia y capacidad de sus trabajadores, y por conocerla así la aman, y por conocerla sienten todos ellos un optimismo esperanzado, y quisieron, al rendir homenaje al compañero ilustre, exponer este optimismo y estas esperanzas al Rey y ofrecerle todo este amor, las ansias de trabajo, el afán de sacrificio, el esfuerzo unido de todos, para lograr el engrandecimiento de la patria.

Y el Rey, que siente los mismos optimismos, las mismas ansias, y que al aceptar la presidencia del Instituto de Ingenieros civiles, comprendió lo que podía esperar España de la unión de tantas inteligentes actividades, quiso unirse al homenaje al hombre de ciencia y recoger por sí mismo el mensaje.

El acto resultó conmovedor, sencillo y solemne, y dió todo él una emocionante impresión de sinceridad.

A la hora señalada, con matemática puntualidad llegó a la Escuela de Caminos, el Monarca, acompañado por el marqués de la Torrecilla y el coronel Querol, mientras los alumnos de las distintas especialidades y el público, que esperaba a la puerta, prorrumpían en entusiasta ovación. Fué saludado don Alfonso por el ministro de Fomento, que había llegado minutos antes, por D. Juan Manuel de Zafra y por la Comisión receptora, formada por los señores Juanes, de Caminos, Rodríguez, de Minas, Martínez Roca, de Industriales, Pérez Urruti, de Montes y Alcaraz, agrónomo.

Escoltado por los alumnos que, olvidando toda etiqueta rodeaban al Monarca, vitoreándole incesantemente, subió el Rey, que vestía el uniforme de ingeniero civil, con los distintivos de todas las especialidades, por las rampas del jardín, en las que se agrupaban numerosos ingenieros.

Descubrimiento de la estatua

Directamente se dirigió S. M. a la Escuela para inaugurar el busto del gran ingeniero de Caminos e inolvidable patricio D. Eduardo Escalona, colocado en la bifurcación de la escalera principal, cubierto por una bandera española con el emblema del Cuerpo.

El profesor de la Escuela D. Ricardo Boguerín, en breves palabras, recordó el entusiasmo con que el Sr. Escalona trabajó siempre por la prosperidad de España, hasta el punto que en su testamento quiso dejar una prueba de él, y que al mismo tiempo fuera un estímulo para el ingeniero del porvenir. El Rey descubrió el busto, magnífica obra de Bray: es una sencilla y elegante lápida de mármol, en la que aparece la efigie de Escalona, debajo de ella, en letras de oro la cláusula testamentaria de institución del premio y abajo un delicadísimo bajo relieve que representa a la Ciencia con el casco y el escudo de Minerva, amparando y guiando a la humanidad.

Después de saludar a la señorita María Zafra, hija del ingeniero homenajeado, a la señora viuda de Pellicer y a su sobrina Carmen, de la familia del Sr. Escalona, el Rey, acompañado por el director de la Escuela, marqués de Echeandía y por el secretario Sr. Orduña, visitó alguna de las aulas, el Gabinete de Física y la biblioteca, en la que se detuvo algún tiempo, recomendando la adquisición de varias obras técnicas.

En el pabellón destinado a Laboratorio electromecánico examinó algunos modelos de construcciones y máquinas en funcionar, una linterna de faro de destellos, y dedicó especial atención a unas reproducciones de obras, ejecutadas por el Sr. Zafra en hormigón armado, entre las que sobresalen el embarcadero de las minas de Cala, en Sevilla, obra maestra que en su tiempo parecía imposible, y los embarcaderos del Guadalquivir; en una mesa aparecían las obras escritas por Zafra, entre las que ocupaba lugar preferente el Cálculo de Estructuras, su obra maestra, definitiva, y en frente el album que le será ofrecido cuando contenga la firma de todos los ingenieros de España. El Rey escribió su firma en la primera página.

En la esplanada, frente a la Escuela, se había levantado un estrado que tenía como fondo un magnífico tapiz de la Real Fábrica, espléndida obra de arte que representa la muerte de Absalón.

Entrega de condecoraciones

Al tomar asiento el Rey, se adelantó el director de la Escuela y teniendo a su derecha al señor Zafra, en un sencillo discurso recordó los tiempos en que siendo éste discípulo suyo, destacó notablemente entre un grupo de admirables alumnos, hasta obtener el número uno de la promoción; apenas comenzaron a estudiarse las estructuras de hormigón armado, Zafra dedicó a ella su poderosa inteligencia, logrando especializarse no solo en España, sino entre todos cuantos en el mundo intentaban resolver los arduos problemas del nuevo sistema; creó la cátedra y la asignatura al escribir su magistral Tratado, que ha quedado de texto. Su autoridad incansable le hizo trabajar siempre y así dió a la luz la Teoría de las Estructuras en la que problemas insolubles aparecen resueltos de modo maravilloso, personalísimo y original por la aplicación de la nueva mecánica, obra que ha merecido entusiastas informes de comisiones y academias — por la que le ha llamado a su seno la de Ciencias.

En medio de una entusiasta ovación subió el señor Zafra las gradas del estrado. El señor Ossorio y Gallardo ofreció al Rey las insignias y la banda que Su Majestad impuso mientras la ovación, los vivas y los aplausos se hacían inacabables.

El presidente del Instituto de Ingenieros Civiles, señor Terán, seguído de la Comisión ejecutiva se acercó al trono y en un artístico pergamino, lindísimamente miniado por el arquitecto señor Otamendi, leyó el

Mensaje de los ingenieros

Piden un presupuesto de reconstitución

«Es de tanta trascendencia el momento actual, que perderlo es condenarse a irremediable retraso»

SEÑOR:

El animoso requerimiento con que nos honró V. M., al aceptar la Presidencia honoraria del Instituto de Ingenieros Civiles, para que respondiéramos vigorosamente a la misión que nos está confiada; los emuladores estímulos que nos infunde este acto, como expresión augusta de las grandes recompensas morales que proporcionan siempre los servicios prestados a la Patria, y el ardor de la lucha económica a que se aprestan hoy los pueblos, ansiosos más que nunca de que las riquezas naturales satisfagan a todos los hombres y lleven el bienestar a todos los hogares, nos inducen a manifestar en estos momentos solemnes a V. M., que sentimos vivos anhelos de contribuir eficazmente al engrandecimiento de España y estamos dispuestos, para conseguirlo, a llegar en el trabajo hasta el cansancio y en el cumplimiento del deber hasta el sacrificio.

Los Ingenieros españoles quisiéramos que nuestra Patria realizara en plazo breve una completa transformación de la economía nacional, que al propio tiempo que la engrandeciera enalteciese los prestigios de su Historia, y como nuestra misión es aplicar la Ciencia al desenvolvimiento de la riqueza, recabamos el puesto de honor que en esta empresa nos corresponde, sin más finalidad que la de aportar a ella un trabajo abnegado en beneficio de la prosperidad general. No desconocemos, Señor, que la evolución de los tiempos va cambiando los timbres de grandeza de las naciones y nos consideramos obligados a proclamar que creemos que la hegemonía moderna está reservada a los pueblos que más produzcan y que mejor desarrollen sus industrias y su comercio exterior.

No cabe acometer tan ardua empresa sin disposiciones de gobierno aquilatadas por la sabiduría de las Cortes, y sin un Presupuesto general del Estado que facilite los medios necesarios para conducirla a feliz término, y su realización no depende exclusivamente, por lo tanto, de nuestra voluntad y de nuestro esfuerzo. Podremos nosotros formular proyectos reveladores, a través de planos y memorias, de una España cruzada de vías de comunicación, que garanticen sus rápidos transportes, fertilizada por una red completa de pantanos y canales y guarnecida en sus costas de seguros puertos que afirmen su relación con todas las naciones; enriquecida pródigamente por los tesoros minerales que en sus entrañas guarda; dotada de un patrimonio agrícola fecundado por los progresos de la técnica y de un patrimonio forestal del que hayan desaparecido para siempre los peligros de los torrentes y la vergüenza de los páramos y eriales, y engrandecida, en fin, con profusión de industrias que transformen con sus mágicas artes nuestros productos naturales en valiosas manufacturas; pero los tiempos actuales no son de proyectos, sino de realidades, y nos anima un ardiente deseo de que nuestras plumas y nuestros tiralíneas no trabajen más que el tiempo absolutamente indispensable para hacernos sentir con energía las vitales palpitaciones de la práctica. En el Congreso Nacional de Ingeniería, que hemos organizado con entusiasmo y con fé, tendrán la debida publicidad los estudios hechos para dar solución a los variados y complejos problemas que plantea este vasto plan, no sólo en su aspecto técnico, sino también en el social, que calificamos de primordial importancia, porque los más felices éxitos de la Ciencia resultarán incompletos mientras el capital y el trabajo no se muevan en un ambiente de fraternidad que ponga amor en los corazones y paz en las conciencias. Confiamos en que al calor de sus acuerdos y deliberaciones surgirán generosas iniciativas y fecundas empresas; pero su acción resultará fatalmente parcial y aislada mientras un Presupuesto de reconstitución nacional no las armonice todas en una salvadora otbra de conjunto, y por ésto y sólo por ésto lo pedimos.

Es de tanta transcendencia el momento actual, que perderlo es condenarse a irremediable retraso y afecta tan hondamente a nuestra vida la reconstitución económica, que abrigamos la esperanza de que cuando llegue el momento oportuno se impondrá el patriotismo y fundiéndose todas las inteligencias y todas las voluntades en el grandioso ideal del progreso de España, se conseguirá la aprobación del anhelado Presupuesto. Por nuestra parte nos proponemos seguir laborando con decidido empeño en la preparación de los elementos de juicio que hayan de servirle de base y pedimos que atienda muy principalmente a los intereses generales del país y que se dé en él por lo tanto, toda la preferencia a las partidas destinadas a proporcionar los instrumentos de un trabajo intenso y regenerador.

¡Quiera Dios, Señor, que tengan pronto cumplida realidad nuestras aspiraciones y que den días de gloria y de prosperidad a la Patria!

* * *

El señor Ossorio y Gallardo recogió el pergamino, que puso en manos de Su Majestad, y pronunció el siguiente discurso:

Discurso del ministro

"Es la hora de los que trabajan y estudian"

«La grandeza pasa una sola vez en la vida de los pueblos; ahora está pasando, vosotros lo habeis visto, lo advertís y hay que secundaros.»

Terminada la lectura del mensaje, el ministro de Fomento usó de la palabra en nombre del Gobierno.

Comenzó explicando la presencia del Gobierno, representado por él, a este acto, en el que se trataba de enaltecer a un español ilustre, homenaje a que no podía dejar de sumarse un Gobierno amante de la gloria de su país.

Esto demuestra que dentro de las agi-

EN TERCERA PLANA

Bauer formará el Gabinete alemán

Ebert se niega a que sea entregado el Kaiser

Norteamérica insiste en que la Conferencia de la Paz oiga a Irlanda

NOTAS POLITICAS

Hoy se leerá en Consejo el Mensaje de la Corona

El Sr. Allendesalazar presidirá el Senado.—Las izquierdas se reunirán el martes

EN SEXTA PLANA.

Los caballos de carreras

Las cuadras del marqués de Valderas

EL TIEMPO

(Predicciones del Observatorio.)

En las costas adyacentes al Estrecho de Gibraltar, tendencia a disminuir el Levante.

Resto de España, buen tiempo.

Temperatura en Madrid: Máxima, de 31'3 grados; mínima, de 16'5.

En el resto de España, máxima, de 34 grados en Huesca y en Badajoz, y mínima, de 12 en Albacete, en Pontevedra, en Burgos y en Cuenca.

taciones de la vida pública hay una zona templada en la que pueden coincidir distintas y aun opuestas ideologías.

Todas ellas se funden y suman en el caso presente, en el acto homenaje a Zafra, y cualquier Gobierno experimentaría igual satisfacción de unirse a él, ya que todas las ideologías se inclinan ante los principios y manifestaciones de la bondad, la justicia, la ciencia y la belleza.

Pero juntamente con la glorificación al ingeniero ilustre y a preclaro hombre de ciencia, habéis realizado un acto de importancia suma al elevar a manos del Rey un mensaje en el que los ingenieros todos, unidos en un mismo deseo, inspirados en el amor a la Patria, pedís para ella, pues os los ojos en una España grande y gloriosa. El Gobierno se hace cargo del mensaje y de su enorme trascendencia.

No sólo respeto, no sólo admiración, no sólo simpatías le merece, y responde a él no con promesas vagas que pudieran ser representativas de sinceros deseos, sino con la afirmación de que ese programa era ya el de Gobierno; en los últimos Consejos se acordó acometer de manera profunda, rápida y decisiva la reconstitución de España, y estoy autorizado para corresponder a vuestro mensaje con la comunicación de estos proyectos. (Grandes aplausos).

No es un acierto de este Gobierno hacer suyo vuestro programa: todo Gobierno, de cualquier significación que fuera, procedería como éste; nadie vacilaría porque lo que pedís, o es el pan de España, o está condenada a fracaso. Así como dicen, y es cierto, que el amor pasa una sola vez en la vida del hombre, también la grandeza pasa una sola vez en la vida de los pueblos; ahora está pasando, vosotros lo habéis visto, o advertís y hay que secundaros.

Por encima de las discusiones bizantinas y cronométricas acerca de quién es la hora presente, vosotros interponéis una tercería de dominio; la hora presente es vuestra; así hay que reconocerlo; vuestra es y con vosotros; de los que calladamente trabajan en los laboratorios contra el dolor y la muerte, de los que meditan en sus gabinetes para hallar conceptos más precisos y claros de justicia; de los que trabajan y estudian; de los que aportan realidades.

No habrá España mientras no se repueblen los montes, mientras no den su máximo rendimiento veneros y minas, mientras no poseamos activos puertos internacionales e interiores, mientras no poseamos una completa red de canales, carreteras y ferrocarriles y, en suma, mientras no podamos conseguir los españoles ser soberanos de nosotros mismos.

Al poner el Mensaje directamente en manos del Rey, habéis obrado con acierto, así no se podrá decir que es un banderín de enganche y porque, por cima de la política está el Rey, que no es nunca representante de una política o una ideología de partido, sino de la de su pueblo, y no habría obra que no fuera temporal y perecedera, si no fuera por el sentido de continuidad, que es la razón de ser de la Monarquía, que la hace la más fiel representante de la democracia.

Lejos de mí el prurito de sentirme jefe de nadie, pero en estos momentos estoy a la cabeza del departamento que preside la actividad de los ingenieros, y he de hablar al Rey, en nombre de ellos, y le pido que los escuche y los atienda, porque los ingenieros tienen hoy un título preferente, más aún, un derecho a la protección real, porque en aquella crisis, no por corta y transitoria, menos honda y dolorosa, porque atravesó España, crisis peligrosísima por las cosas que en ella se dislocaron y rompieron; por las cosas que se resquebrajaron y temblaron, España no cayó en la anarquía, porque todos los ingenieros, sin distinción, desde los inspectores generales hasta los alumnos se pusieron al lado, no del Gobierno, sino de la Patria, y la Patria se salvó por su generoso esfuerzo.

El Rey ha seguido con especial solicitud vuestra labor, y desde este instante no apartará su atención de vuestro mensaje y de la petición que en él formuláis.

Conceded a, señor, que es para España.

Grandes aclamaciones

La ovación con que fueron acogidas estas palabras fué indescriptible: los aplausos duraron largísimo rato, y los vivas a España grande, al Rey y a ministro de Fomento se sucedían sin interrupción.

A duras penas se logró restablecer el silencio; pero cuando el Rey, levantándose de su sitial, avanzó, erguido, hasta las gradas del estrado, y desde allí a sus cuartillas, los entusiasmos contenidos volvieron a estallar con mayor energía; los vivas eran continuados y ensordecedores.

Discurso del Rey

"Reclamo mi puesto en la tarea"

«Porque habéis atinado a no hablar de riquezas materiales sin preocuparos de la paz social; porque sabéis y queréis dar a vuestra labor aquel tinte de espiritualidad sin el que la vida no merecería ser vivida»

«A través de un tiempo muy breve triunfaremos en nuestro empeño»

Al fin se hizo nuevamente el silencio, y el Rey leyó con voz entera, vibrante y pausada el siguiente discurso:

Nada es tan grato a un Rey como enaltecer en justicia a los hijos gloriosos de la Patria.

La Majestad es tal porque preside las abnegaciones de la virtud, las obras del talento, los arrojos del valor, todos los frutos excelsos de una raza, que si el Poder no fuera tutela paternal de esas nobllezas espirituales sería cosa bien menguada y nada apetecible.

De ahí que al honrar a hombre de tan singular merecimiento como el señor Zafra, que estudia, ejercita y enseña con éxito una provechosa disciplina, recibe el Rey a su vez honor; porque es el pueblo español entero a quien él representa el verdaderamente exaltado por el homenaje.

Los individuos usufructúan el galardón; pero es el pueblo su propio propietario, ya que la gloria encarna en su trabazón histórica e ilumina su porvenir.

No necesitaba vuestra cortesía haber recordado palabras que en otra ocasión dirigí a los ingenieros españoles, para que el sentido que las inspiró estuviera hoy presente en mi ánimo, como lo está a cada hora.

En nuestro esfuerzo radica, efectivamente buena parte del engrandecimiento de España. Y porque fío en que sabréis cumplir vuestro deber, porque creo que en vosotros alcanza igual nivel la ciencia y el patriotismo; porque habéis atinado a no hablar de riquezas materiales sin preocuparos al propio tiempo de la paz social y del mejoramiento de los menesterosos, característica de nuestra época; porque sabéis y queréis dar a vuestra labor aquel tinte de espiritualidad sin el que la vida no merecería ser vivida, y os digo con el alma henchida de fe, de alegría, de seguridad en nuestro porvenir, que estoy a vuestro lado o mejor, que reclamo mi puesto en la ardiente y sagrada tarea a que pretendéis entregaros. (Aplausos)

Mi ilusión se duplica al advertir que formuláis juntos vuestro mensaje los ingenieros de todas las especialidades.

Así debe ser, con igual fusión que la que de vuestras armas ostento en mi uniforme; porque a un mismo fin encamina sus esfuerzos el ingeniero que capta y canaliza el agua y el que defiende la obra contra el torrente y el que busca los minerales para construirla y el que aprovecha el caudal para los cultivos y el que sabe explotarla industrialmente.

Vuestra compenetración es prenda de acierto y de triunfo: por eso fué clara visión de la necesidad el constituir todos unidos el Instituto de Ingenieros civiles cuya presidencia me enorgullece.

Respecto a vuestra concreta solicitud mi Gobierno os ha dicho ya su parecer y su propósito, a mí me incumbe velar por ese sentido de continuidad a que el ministro de Fomento aludía. Os aseguro que lo haré y que a través del tiempo, de un tiempo muy breve, triunfaremos en nuestro empeño.

Para que en estos instantes de bendita oportunidad, de providencial indicación España no se acercara a su plenitud sería menester que desoyésemos de nuestro deber todos.

Y eso es lo único que no puede ocurrir.

Las últimas palabras del Monarca se ahogaron en medio de una esplendorosa ovación.

Cariñosa ovación

Seguidamente se dirigió el Rey a la Escuela, donde fué obsequiado con un lunch; mientras, muchos ingenieros acudían a firmar en el álbum.

Poco después de la una salió Su Majestad, despedido por todos los asistentes con una entusiasta ovación, a la que se sumó de modo espontáneo la muchedumbre que se agolpaba en la calle de Alfonso XII.

* * *

Figuraban entre los concurrentes una Comisión de ingenieros militares, presidida por el general Marva, a quien acompañaban los señores Rodríguez Mourelo y Jiménez; otra de ingenieros navales, compuesta por el coronel señor Castillo y los señores Rubín, Cerva, Ochoa y Afedo; otra, del Cuerpo de Artillería, presidida por el coronel señor Díaz Marcilla; los señores Salvado (don Amós) Ortuño, Gullón, Arrillaga, Lorca, Bellido, Sánchez Cuervo, Olazábal, Manzano, conde de Torrepando, en representación del distrito forestal de Segovia; Isasa, Moreno Bernar, Aguirre, López Chicheri, Torres de la Serna, Guitián, Torres Quevedo, Morillo, Quintanilla, en representación de don Bernardo Agustín, y el presidente de Consejo forestal, señor Cariña.

El señor Otamendi, que con don Lisinio Stuyk dirigieron los detalles de ornamentación, y los señores marqués de Gorbea y Maluquer, de la Comisión organizadora, fueron muy felicitados por su acierto.

PEREGRINACIONES
Cerro de los Angeles
DIA 23
Parroquia de Chamberí. Padres Redentoristas (Manuel Silvela).
Iglesia Pontificia
Salida de Madrid — A las 7'00
» de Getafe — A las 9'30
ADVERTENCIAS.—Inscripción en las sacristías de la Parroquial y en las Residencias de Redentoristas.
Los que deseen comulgar lo harán en el trayecto.

Banquete en el Palace — *Habla el ministro*

"España llegará a su apogeo; concluiréis vuestra obra"

Reformas en la enseñanza técnica.—Inventario de la riqueza nacional.—Intensificación de la producción.—«Tenéis a más de la labor técnica otra labor social para contribuir a la evolución del sentido de la propiedad: que sea mayor el número de los satisfechos aunque sea menor el de los poderosos». «Triunfaréis, es ineludible entregar a nuestros hijos encendida la antorcha de la civilización.—Pensad en la vergüenza de decirles que pasó a nuestro lado la grandeza de la Patria y no supimos aprovecharnos de ella.»

La simpática fiesta de los ingenieros civiles, tuvo digno remate en el banquete celebrado en el Hotel Palace, como muestra de unión y solidaridad.

Ocuparon la presidencia los señores ministro de Fomento, Amós (D. Salvador), directores generales de Obras públicas, Agricultura y Comercio, Zafra, Ortuño, Nicolau, los inspectores generales de los diferentes Cuerpos y el presidente del Instituto de Ingenieros civiles, señor Terán.

Asistieron más de 40 ingenieros y comisiones de alumnos formadas por ocho de cada Escuela especial.

En imposibilidad de dar lectura a la inmensa cantidad de telegramas de adhesión recibidos, se habían dispuesto formando barroco, prendidos en las columnas del salón.

Se había acordado que un ingeniero en representación de cada especialidad hiciera uso de la palabra: el señor Alcaraz por el Cuerpo de Agrónomos, afirmó los sentimientos de lealtad al Rey, que tan alto ejemplo daba a todos; añadió que era el momento de comenzar una labor fecunda después del desconcierto causado por la guerra. En manos del Rey ondea la bandera de la paz, que es bandera de trabajo ¿qué español vacilará en seguirla?

El Cuerpo de Agrónomos está dispuesto a trabajar hasta el sacrificio por la prosperidad de España.

EL SR ALARCON
(del Cuerpo de Caminos)

El acto que se ha realizado hoy es algo más que una fiesta de amigos, la unión de todos al suscribir el Mensaje entregado al Rey tiene una importancia decisiva en estos momentos en que sobre las ruinas del miedo surge la disolución.

Con nuestra pluma en los proyectos y en los estudios va siempre una de progreso, algo creador; conocemos no solo el país sino sus necesidades, es preciso por tanto, remediarlas. Sentimos ansias infinitas de reconstitución, lejos de la política: olvidamos toda diferencia y no somos más que ingenieros españoles que reclaman la reorganización de España, reconocen la responsabilidad que contraen y están dispuestos a todos los sacrificios.

EL SR. FLORES PORADAS
(del Cuerpo de Industriales)

La ingeniería española ha pasado años de quietud que está dispuesta a romper, porque sería perniciosa antes de la guerra ahora sería suicida, pero esta mañana se ha iniciado un camino de redención que es preciso seguir II y que terminar con esta desorganización con este desconocimiento de nuestros recursos y necesidades.

Agita al mundo la lucha entre el capital y el trabajo; en esta lucha ¿dónde ha de colocarse el ingeniero? Indudablemente es un obrero, pero obrero consciente y por lo tanto encargado de llevar a la lucha la equidad y la paz.

Terminó indicando la necesidad de perseverar en la unión.

EL SR. VILLASANTE
(del Cuerpo de Minas)

Para encarecer la necesidad de la unión, del trabajo y de una renovación completa de nuestros procedimientos, trató técnicamente de las deficiencias de nuestros sistemas de aprovechamientos mineros.

EL SR. ARMENTERAS
(del Cuerpo de Montes)

Dedicó un cariñoso saludo al señor Zafra y un sentido recuerdo a Escalona. Entre grandes aplausos, expuso la necesidad de protestar contra la indefinida prórroga de unos Presupuestos anticuados, en momentos en que cambia el régimen de vida.

Hay que pedir la reconstitución, dentro de un estricto respeto a la ley, de a que deben dar ejemplo las clases directivas.

En la reconstitución cada especialidad tiene señalado su puesto de honor. Trató del vital problema de la repoblación forestal y dedicó un recuerdo a los guardas y demás dependientes del Cuerpo que, atenidos a miserrimos jornales, saben resistir reiterados y tentadores ofrecimientos.

El Sr. Serán (presidente del Instituto de Ingenieros Civiles). En este acto y en el de esta mañana está la clase del resurgimiento nacional: el mensaje condensa todo el sentir de la Ingeniería pero sería cosa nuestra si todo no se compenetran para cumplir lo que se inicia en él: es preciso una disciplina de todas las especialidades para que no resulte una obra incongruente.

Es preciso, ya que la Ingeniería está capacitada para actuar un plan de concordia, que todos consideren como escrita en la bandera la fecha de hoy para que sólo a su recuerdo se terminen todas las divergencias.

Terminó brindando por España, por el Rey, por el ministro, por Zafra, por los directores generales y porque en otra fiesta se celebre la imposición de cuatro condecoraciones a otros tantos ingenieros de las diversas especialidades.

D. AMOS SALVADOR

En términos joviales, que se percibían difícilmente mostró su entusiasmo por la unión, por los términos del mensaje y saludó al Sr. Zafra quien ha solicitado que le conteste a su discurso de entrada en la Academia de Ciencias Exactas.

Oficina Informativa de Enseñanza
Marqués de Cubas, 3

Discurso del Ministro

Al levantarse a hablar el señor Ossorio estalla una imponente ovación, que dura largo rato, y que, interrumpida por los gritos de espectación, vuelve a reproducirse varias veces.

UN SALUDO DEL REY.—ADHESION DE LOS ARTILLEROS.

Dos encargos—comenzó diciendo—tengo que cumplir: el primero, dar lectura a un telegrama del comandante general de Artillería de Sevilla, en el que, en nombre de todos los artilleros de aquella capital, solicita que se les considere adheridos al acto que hoy ha realizado la ingeniería civil española. El segundo encargo es del Rey; al despedirme de él esta mañana, se sirvió indicarme que en el banquete ratificara a los ingenieros su cordial adhesión y entusiasta saludo, y me mandó que os dijera que, de tantas notas como le habían agradado hoy, ninguna le había impresionado como la nuestra de solidaridad de las diferentes especialidades sin la cual la obra que se quiere realizar sería imposible (Aplausos, y vivas al Rey).

Y ahora, cumplidos los encargos, he de hablar por cuenta propia. ¿Quién habló aquí de atolladeros? ¿Qué atolladero mayor que el mío? Porque, considerad la extraña situación de un hombre no ingeniero, entre tanto ingeniero; yo aquí no soy más que un huésped agradecido.

¿Cómo se halla aquí? En técnico no es posible, porque desconozco esa técnica en político, tampoco; ya recordaréis mi afirmación de que no es posible contagiar este acto con nada político. Cuando un hombre modesto se pone en contacto con hombres de vuestros títulos corre los peligros de la petulancia o de la adulación; no quiero caer en ellos y os hablaré como lo que soy: como un abogado. Un abogado es un hombre que presencia la vida que la sigue y la estudia y se asoma a todas las disciplinas; pueden ser curiosas y provechosas las observaciones que este hombre haga y os diré algo de lo que un espectador abogado admite en la ingeniería.

REFORMAS EN LA ENSEÑANZA DE INGENIERIA

Admite, primeramente, que es indispensable acentuar el sentido práctico de la ingeniería, modificando, si es preciso, el plan de estudios, y hasta la constitución de los claustros. Se ha hablado aquí de un posible exceso de bagaje científico; quizás sea cierto, pero es preciso descargar algo de la teoría, en beneficio de una ampliación del sentido constructivo de la enseñanza.

Admite también que no es posible la obra proyectada de nuestra regeneración, si nuestros organismos no se emancipan de la administración burocrática y no se organizan industrialmente: queremos aquí hacer las obras con papel, tinta y balduque, y nunca fueron estos materiales de construcción para ninguna obra práctica y duradera.

LA INSPECCION Y EL CUERPO CONSULTIVO

Echa de ver el observador abogado que al par que se concede esa autonomía, es preciso modificar la inspección, es abierta de modo que no tenga el carácter de amenaza; no es digno que el ingeniero que llega a los más altos puestos llene de mérito y canas, sea un fiscal constante; no es posible inspeccionar sólo para castigar, hay que hacer lo también para apremiar y alentar; lo demás, o es no inspeccionar o es inspeccionar con el alma envenenada.

Advierte que convendría variar la estructura de los Cuerpos consultivos, dando entrada a elementos jóvenes, a una plena y auténtica representación, de todas las tendencias, porque la ancianidad tiene su experiencia; pero cada época tiene sus características; los ancianos conocerán a fondo cuestiones que ahora se estudian someramente; pero desconocerán otras que recientemente han adquirido importancia, y el consejo verdad es el que nace de la controversia, una controversia en la que hablen las tendencias y hasta las preocupaciones de cada época.

EL INVENTARIO DE LA RIQUEZA NACIONAL

Nota el abogado que es desatinado y absurdo que España desconozca el inventario de su riqueza: la capacidad de sus reservas mineras, la potencialidad de sus fuerzas hidráulicas, el caudal de sus ríos y sea preciso, como decía, con gracejo, un ilustre ingeniero, cazar un salto de aguas lo mismo que se caza un oso; esto es totalmente suicida, es preciso estudiar y calcular y medir y conocer palmo a palmo los ríos con sus desniveles, lo contrario es vivir totalmente desprevenidos, entregados a la ofuscadora de los estudios de la codicia de los extranjeros.

LA LABOR DEL ESTADO: O ASUME O ABANDONA LOS CREDITOS GLOBALES

Advierte también que donde la actividad es función del Estado, no es posible proceder con el régimen económico actual, sano con el acertado sistema, y lo digo, porque no es idea mía, sino de un ilustre antecesor, por un sistema como el de créditos globales, que concede al ingeniero director cierta autonomía y le libra de la vergüenza de interrumpir las obras una vez al año o antes, se espera peligro de muerte.

Echa de ver que es preciso una estatificación, pero con intensa colaboración social; ahora, el Estado, o procede de un modo absolutista, atrayendo hacia sí las Empresas, o las abandona a la explotación particular; no hay términos medios, o asume o abandona, y así ocurre que, cuando llega una crisis como la pasada, de producción, de transporte, el Estado no puede actuar, porque carece de autoridad y de intervención.

Ve también el observador que hay que ir enérgicamente, decididamente, rápidamente, a la intensificación de la explotación, para que no ocurra el caso que se ha expuesto aquí de los lignitos, inaprovechables, por no poseerse hornos adecuados ni de medios de transformación, y esto me interesa, porque en el distrito que represento existen los inaprovechables lignitos de Mequinenza.

UNA LABOR DE DEPURACION

Voy a decir, que quizá no agrade a muchos; dice Anatole France que gobernar, desagradar; soy gobernante, y he de desagradaros; no se puede ir a la obra de adelantamos sin una metódica y minuciosa depuración del espíritu de los ingenieros, uno por uno (Entusiastas aplausos, que ahogan largo rato la voz del orador.)

Es preciso depurar por qué entre lo mucho bueno se esconde lo que no lo es tanto y se oculta por eso que se llama espíritu de cuerpo; hay que ir contra este espíritu de cuerpo que es la Patología, para pensar en el espíritu de clase, que es la Fisiología.

LABOR SOCIAL INDISPENSABLE

Tenéis, a más de la labor técnica, otra labor social; asistimos a un tránsito de una época a otra en la edad del mundo; este tránsito se hace por una evolución del sentido de la propiedad, que pasa de personal a social; es preciso que todos trabajemos para que esta evolución sea lo que debe ser, y que contribuyamos a que sea mayor el número de los satisfechos, aunque disminuya el número de los poderosos.

Se ha dicho aquí, lo ha dicho el señor Flores, ¡qué dolor si olvidamos las enseñanzas de la guerra! Y luego ha dicho en tono de duda: ¿Seguiremos? ¿Perseveraremos? ¿Habrá desunión y desconcierto?

Voy a estas frases he de dar, no sólo la afirmación de una nota de fe, sino una receta: España llegará a su apogeo, concluiremos nuestra obra, perseveraréis y triunfaréis, porque cuando el sacrificio llegue al máximo; cuando vengan las flaquezas y vacilaciones, pensaréis en vuestros hijos, recordaréis que es ineludible la obligación de entregarles encendida la antorcha de la civilización; pensad en la vergüenza de confesar la impotencia, al decirles que pasó a vuestro alcance la grandeza de vuestra Patria y no supimos aprovecharos de ella; y ante esta idea, si desfallece la voluntad, será la rabia, los nervios los músculos crispados, la sangre, la que os haga seguir la lucha desesperadamente, y cuando se lucha así ningún pueblo puede dejar de ser grande.

Ovación formidable

La ovación es indescriptible: varias veces, durante el discurso, interrumpieron los aplausos, prontamente contenidos; pero al terminar su discurso, el entusiasmo no tuvo límites; los vivas a España, al Rey y al señor Ossorio eran ensordecedores; multitud de ingenieros abandonaron sus puestos y corrieron a abrazar y a felicitar al orador, mientras que los demás aplaudían largamente.

OTRO ASUNTO ESCANDALOSO

¿Venta de puestos en la policía?

Se presenta una denuncia

Dos mujeres ante el juzgado

En el Juzgado de guardia se presentó ayer una denuncia de extraordinaria gravedad.

La suscriben varios funcionarios del Cuerpo de vigilancia, los que desde hace tiempo venían sospechando que mediante la entrega de una cantidad en metálico, había quien se comprometía a obtener destinos en la policía así como traslados, permutas, licencias etc.

Ayer un inspector y dos agentes se personaron en la calle Ancha de San Bernardo número 79, y uno de ellos subió al piso que ocupa doña Engracia Sánchez, señora cuyo nombre figuró en la causa por venta de credenciales del Ayuntamiento, seguida contra el entonces concejal don Alvaro de Bias.

El domicilio de doña Engracia se considera en esta ocasión como centro donde se verificaban tales negocios.

El aludido agente habló con dicha señora, proponiéndole un asunto que ya otras personas fueron a proponerle, y que según parece para su resolución se exigía la entrega de 4.000 pesetas, a cuenta de mayor cantidad, que se fía entregada en el momento del éxito. El asunto era obtener aumento de plazas en las oposiciones de agentes de policía, hasta que estuvieran colocados los que quedaran sin empleo, no obstante haber trabajado.

Doña Engracia, entró en otra habitación y al poco rato, salió contestando en un sentido que por lo visto fué sospechoso toda vez que avisados por el agente el inspector y sus compañeros que quedaron a la puerta, subieron enseguida la detención de D.ª Engracia y D.ª María Reina, que también estaba en la casa, y cuya señora figuró en la célebre causa de «el cantinero» conforme recordarán nuestros lectores.

Ambas señoras pasaron al Juzgado de guardia y después de declarar ante el juez quedaron puestas en libertad.

Lo que traerá la paz

Informe de los peritos alemanes

Al firmar la paz aliada, Alemania dejará de ser industrial. "El pueblo alemán trabajaría en casa y fuera de ella para los capitalistas extranjeros en una esclavitud corporal e intelectual."

NAUEN, 21.—El día 18 discutieron en Berlín 200 peritos de todas las esferas económicas alemanas, bajo la presidencia del subsecretario Toepfer, las consecuencias que pudieran causar la firma y la no firma de la paz aliada.

Su informe dice así:

Las concesiones positivas de los adversarios hechas en contestación al memorandum alemán, nada contienen para que variar el carácter del proyecto original.

La promesa de la contestación de que los adversarios no persiguen destruirnos económicamente no vale para nada.

Las estipulaciones del tratado representan lo que tenemos que cumplir, y significan un aniquilamiento de la economía de nuestro país.

En primer lugar contiene el tratado de paz en el orden financiero, exigencias imposibles de cumplir, que desmoronan el sistema del crédito e imposibilitan el orden en el terreno de la moneda.

La industria se queda por lo demás sin hulla.

A causa del suministro de carbones, a los adversarios, Alemania perderá para muchos años, más de la cuarta parte de su producción la entrega de la cuenca del Saar, causará otra pérdida de un siete por ciento y si la Alta Silesia, no siguiese siendo alemana, otro 20 por 100, desaparecería. Dada la desorganización reinante en Polonia los convenios sobre suministro con Polonia, no ofrecerían garantía alguna. Puesto que los ferrocarriles, fábricas de gas y las necesidades domésticas no pueden sufrir nuevas reducciones en el suministro de combustible, todas las consecuencias funestas recaerán sobre las industrias. De la producción de minerales de hierro, un 75 por 100 se pierde con la cesión de la Alsacia, Lorena lo que significaría la desaparición infalible de la industria más importante de Alemania.

Lo que Alemania necesita de víveres y primeras materias no podrá obtener nunca, ya que perderá sus colonias.

Los adversarios quieren además, formar Estados de toda índole en las fronteras orientales, anular toda clase de privilegios por tiempo indefinido, arrebatarnos los buques mercantes, los cables y las empresas de ultramar lo mismo que las fortunas particulares de las fronteras alemanas.

Al firmar la paz aliada, Alemania dejará de ser una nación industrial.

Pero tampoco podría vivir de la agricultura, pues con la separación de las provincias orientales perdería un 20 por 100 de sus productos agrícolas.

Las estipulaciones sobre la navegación fluvial y los ferrocarriles entregan estas vías de comunicaciones a los adversarios.

Como Alemania no podrá cumplir todos los compromisos, la comisión de reparaciones aliada podrá ejercer una influencia dominante.

El pueblo alemán trabajaría en casa y fuera de ella para los capitalistas extranjeros, en una esclavitud corporal e intelectual. Todas estas consecuencias serían un hecho si firmáramos el convenio; pero dudamos de si también lo serían si nos negáramos a firmar.

El pueblo alemán podrá resistir aún durante algún tiempo sin el suministro de primeras materias, como lo ha hecho hasta ahora.

Autorizadamente se declara que el aprovisionamiento de víveres está asegurado por un tiempo considerable, tanto más, cuanto que en el caso de una ocupación adversaria las comarcas muy pobladas de Alemania no tendrían que ser alimentadas con los víveres alemanes.

Utilizando en lo posible el lignito, la hulla que se extrae actualmente bastará para abastecer a las fábricas de gas, empresas hidráulicas y otros establecimientos públicos durante algún tiempo, ya que disminuirían a causa de la ocupación enemiga las cantidades que Alemania tendría que suministrar.

En lo que a los temores sobre un desmembramiento del país se refiere, debe tenerse en cuenta que los adversarios podrían concertar convenios aislados con los diversos Estados sólo, si les prometiesen ventajas especiales, esto es, si renunciasen a una parte considerable de los frutos de su victoria.

Si son graves las consecuencias de una negativa, las de la firma no lo serán menos.

En lugar de una crisis y decisión rápidas sobre la futura suerte del pueblo alemán empezaría una agonía lenta.

El convenio sería cumplido artículo por artículo, con el mayor rigor por los enemigos, y Alemania se enredaría cada vez más en los numerosos convenios anejos necesarios.

Alemania no podría cumplir nunca el Tratado, y entonces todas las consecuencias ya mencionadas serían el resultado inevitable.

Los desórdenes interiores no serían de poca duración, como en el caso de una negativa.

No nos debemos dejar engañar por unas pocas ventajas, que al firmar tendríamos en un principio, pues pronto desaparecerían.

Bauer formará el Gabinete alemán

Ebert se niega a que sea entregado el Kaiser

Norteamérica insiste en que la Conferencia de la paz oiga a Irlanda

CONFERENCIA DE LA PAZ.—Bela-Kun ha protestado ante los aliados del comportamiento observado por Checoeslovaquia que no respeta el armisticio impuesto, ni cumple lo que fué objeto de acuerdo por parte de la Entente, como lo hizo Hungría. (Basilea). En Alemania parecía ganar terreno la propuesta de un Gobierno a base de Erzberger y Ritchofen, partidarios decididos de la paz; pero a última hora se sabe que forma Gabinete Bauer. (Berlín). La dimisión de Scheidemann provocó un gran movimiento en la Bolsa de Suiza, ganando el marco seis décimas. (Ginebra). Corre el rumor de que el Gobierno alemán presentará nuevas proposiciones de paz. (Basilea). En el Senado yanqui continúan los debates sobre la Liga de las Naciones. Wilson comenzará su campaña apenas llegue a América. (Roma). Aumenta en Fiume el deseo de unirse a Italia. (Roma). Poincaré ha dicho que la paz no está privada, pero aun terminada, estará lejos de su ejecución. (París).

BOLCHEVISMO.—En Viena reina un pánico grande. Los comunistas han colocado ametralladoras en varios edificios y el 40 batallón de la milicia popular se ha pasado a las filas bolchevistas. (París). Los cosacos del Don se han levantado en contra de los bolchevistas, uniéndose a las fuerzas de Denikine. (Londres).

VARIAS.—300.000 hiladores y tejedores ingleses se han declarado en huelga, creyéndose que dentro de pocos días llegarán parados a medio millón. (Londres). Nitti ha sido encargado de formar Gobierno en Italia. (Roma).

Situación diplomática

El Consejo Supremo

PARIS, 21.—El Consejo Supremo de los aliados se ha reunido a las cinco de la tarde en el ministerio de la Guerra.

Asistieron Wilson, Clemenceau, Balfour, Sonnino, Foch y los generales Weygand y Bliss.

Hungría y Checoeslovaquia

Bela-Kun protesta ante la Entente

BASILEA, 21.—La oficina de la Prensa húngara comunica que, en contestación a la nota de Clemenceau, Bela Kun ha dirigido a la Conferencia de la Paz el siguiente telegrama:

«El Gobierno de los Soviets, de Hungría, contestó inmediatamente a la convocatoria de las potencias aliadas y asociadas y cesó las hostilidades en el frente checoeslovaco.

La orden del Gobierno de los soviets fué ejecutada inmediatamente por el comandante en jefe del ejército húngaro; sin embargo, el jefe supremo del ejército checoeslovaco, sin tener en cuenta la nota de las potencias aliadas y asociadas, realiza nuevos ataques contra nuestras tropas que, con arreglo a las órdenes que les hemos transmitidos, evacuan los territorios ocupados en Eslovaquia.

Bela Kun ruega a Clemenceau que haga respetar por los checoeslovacos las decisiones de los aliados, a fin de permitir al Gobierno húngaro suspender la efusión de sangre.

¿Nuevas proposiciones alemanas?

BASILEA, 21.—Dicen de Berlín que corre el rumor de que el Gobierno hará nuevas proposiciones de paz en forma de un arreglo, conteniendo el mínimum de lo que debe reclamar Alemania para ser capaz de trabajar y de pagar.

El periódico «Allgemeine Zeitung», asegura que la cuestión de aceptar o rechazar la paz no se decidirá antes del voto de la Asamblea Nacional.

Las noticias políticas y parlamentarias aseguran que el Gobierno firmará haciendo reservas.

* * *

PARIS, 21.—Los miembros de la Delegación alemana en Versalles, tuvieron noticia de la caída del gabinete Scheidemann por un telegrama de Weimar, telegrama que pareció no sorprenderles. Estaban al corriente constantemente de lo que ocurría en Weimar y ayer recibieron más de 45 telegramas cifrados. Se tiene la impresión de que el acontecimiento era esperado por todos los miembros de la misión que estaban en contacto permanente con Von Haniel y Von Lersmer. Enseguida quemaron toda la correspondencia que se había cambiado entre Brockdorff Rantzau y Sheidemann.

La Liga de Naciones.

Wilson hará su campaña en pro

ROMA, 21.—Comunican de Washington que en el Senado continúan los debates a propósito de la Liga de Naciones con motivo de la moción del senador Knox.

También afirma que se ha anunciado definitivamente que el presidente Wilson, apenas haya regresado a los Estados Unidos emprenderá un viaje por todo el país para hacer propaganda en favor de la Liga de Naciones.

Por el contrario, muchos senadores enemigos a la idea wilsionista, harán también un viaje de propaganda pronunciando discursos contra la Liga de Naciones rebatiendo uno por uno los argumentos de Wilson.

* * *

WASHINGTON, 21.—En el Senado continúan los ataques contra la Liga de las Naciones. El senador Scherman, en su discurso, adujo argumentos inesperados, declarando que la Liga, a su parecer, tendría consecuencias desfavorables, entre otras, el ataque al decimiento del poder temporal del Papa, y como de los 40 Estados que constituyen la Liga de las Naciones 24 profesan la religión católica, el Vaticano podría manejar los votos de los Estados en los asuntos políticos y económicos.

En Alemania

Bauer, poder

COBLENTZA, 21.—Ebert, ha encargado a Bauer, ministro del trabajo, bajo la presidencia de Scheidemann, que constituya el nuevo Gobierno

Erzberger sustituye a Rantzau

VERSALLES, 21.—Un telegrama cifrado, que ha recibido a las cuatro, la delegación alemana, comunica en contra de los que se había publicado, que el jueves por la tarde, Bauer, ex ministro del trabajo, en el gabinete Scheidemann, ha tomado la presidencia del Consejo Erzberger Ministro sin cartera, reemplazará a Brockdorff Ratzau en la jefatura de la delegación.

Este despacho confirma el recibido de Coblenza, dando cuenta de que Ebert, había encargado a Bauer de la formación del Gabinete.

Lo que exige Ebert

WEIMAR, 21.—Ebert ha aplazado la reunión de la Asamblea Nacional, en vista de que no se ha constituido aún el nuevo gabinete.

El presidente de la república alemana dirigió a Versalles, por conducto de Von Haniel, una nota declarando que, ante la imposibilidad de formar gobierno, renueva la petición para obtener la fijación de la indemnización en 100.000 millones; renuncia a entregar al Kaiser y admisión inmediata de la Liga de las Naciones.

En Norteamérica

Se insiste en que se oiga a Irlanda.

Washington, 21.—El departamento de Estado ha informado al Senado que había enviado a Clemenceau la resolución del senador Borah, en la que se pide a la Conferencia que los delegados de Irlanda sean escuchados.

* * *

PARIS, 21.—Mr. Wilson saldrá el prómximo martes para América si los alemanes firman el Tratado el lunes

En el caso contrario, retrasará su salida dos o tres días,

Noticias varias

PARIS, 21.—Los periódicos de hoy comentan largamente la dimisión de Scheidemann y la situación que esta crea y la firma de la Paz.

La prensa parisina expresa la convicción de que el gabinete que reemplace a Scheidemann firmará el Tratado, pero—dicen todos los periódicos de hoy unánimemente—con Scheidemann o sin él, no ha de aportarse ninguna modificación al Tratado ni se ha de conceder ningún nuevo plazo, que como se sabe, expira el próximo lunes a las siete de la tarde.

* * *

PARIS, 21.—En la solemnidad que ha tenido efecto hoy en el palacio de Justicia, en honor de los abogados muertos por la patria, el presidente de la República señor Poincaré, pronunció un discurso que terminó con estas bellas frases:

«La paz no está firmada aun, y hasta firmada estará lejos de ser ejecutada.

El enemigo está siempre al acecho; nos observa y trabaja con sus habituales procedimientos por sembrar entre los aliados mortales divisiones.

Esforcémonos en mantener a Francia sobre la cima en que la victoria la colocó.

Francia será, merced a su genio, a su clarividencia, a la justicia y a la razón, uno de los más firmes guardianes de la paz futura, uno de los mejores obreros del progreso universal.»

Tropas francesas camino del Rhin.

MAGUNCIA, 21.—Desde hace dos días compañías de soldados, secciones de ametralladoras y baterías y artillería francesas surcan las carreteras de Alemania, dirigiéndose al Rhin, atravesándolo en Maguncia de la misma manera que los americanos y los ingleses lo atraviesan en Coblenza y en Colonia.

EL BOLCHEVISMO

REINA EL PANICO EN VIENA

Los cosacos se han unido a Denikine

PARIS, 21.—Telegrafían de Viena que desde el día 19 reina en la ciudad un pánico indescriptible. Los comunistas colocaron ametralladoras en varios edificios de la calle Alser Er. 40 batallón de la milicia popular se pasó a las filas de los revolucionarios, protegiendo la distribución de folletos bolchevikistas.

La indecisión del Gobierno respecto Hungría aumenta la inquietud general.

* * *

LONDRES, 21.—Se tienen noticias de levantamiento de los cosacos, hace unos dos meses, en el distrito Nordeste de Saratzine.

Estas tropas, compuestas de cinco divisiones de cuatro mil hombres cada una y de una brigada independiente de 2.500 hombres, se habían pasado al campo bolchevikista; pero, al cabo de algunos meses, se sublevaron, en vista de la actitud del Gobierno de Moscú, decidiendo unirse a Denikine, y, después de haber derrotado a las tropas rojas en diferentes encuentros, han conseguido realizar su unión con el ejército voluntario, al cual prestará una ayuda considerable.

* * *

LONDRES, 21.—Un radiograma de procedencia bolchevikista comunica que un submarino inglés hundió el día 18 de Junio al crucero «Oleg», cerca del faro Tabuchin.

* * *

ESTOCOLMO 21.—Telegrafían de Helsingfors que Chicherin ha dirigido al Gobierno finlandés una nota, que tiene el carácter de una declaración de guerra, y que está llena de injurias para Francia, Inglaterra y Finlandia.

Concluye diciendo que el Gobierno de los Soviets «consciente de su derecho de hacer estallar la revolución en el mundo entero, está dispuesto a emprender la guerra con Finlandia.

EL CENSO ELECTORAL

Los tradicionalistas

«El Centro de Acción Tradicionalista» tiene el honor de poner en conocimiento de sus amigos de esta corte que para la tramitación de cuantas reclamaciones quejas y protestas se formulen para la «rectificación del censo electoral» ha instalado una sección en su domicilio, Marqués de Cubas, número 10, segundo, de cinco a siete de la tarde.

A. de SANTAOLALLA

REGALOS JOYERIA, RELOJERIA y PLATERIA. Vda. P. LOPEZ -13, MONTERA 13

ZOTAL Emplead siempre este poderoso desinfectante y insecticida.

DE ITALIA

Nitti, encargado de formar Gabinete

ROMA, 21.—Los Sres. Sonnino y Crispi, informados telegráficamente de la crisis italiana, manifestaron que saldrán de París, desde el momento en que puedan ser sustituídos por los delegados del nuevo gabinete que se forme.

* * *

ROMA, 21.—Nitti, ha sido encargado de formar el gabinete y se espera que mañana presentará la lista de sus colaboradores.

En los círculos bien informados se asegura que Nitti, se encargará de la presidencia y del ministerio de Interior, Tittoni de los Negocios Extranjeros y que no sufrirán modificación los ministerios de la Guerra y de Marina.

Se asegura que Nitti no irá a París y que Tittoni tomará la representación oficial de la delegación, de la que continuará formando parte Crespi

Hoy a las seis en el campo de la Gimnástica, *último día* finales del

Campeonato de boxeo

PUEGO EN UN «CINE»

150 niños muertos

PUERTO RICO, 21.—En un cinematógrafo estalló un gran incendio resultando 150 niños muertos, algunas personas mayores y muchísimos heridos.

Hasta ahora se han retirado 27 cadáveres de las ruinas del cinematógrafo.

GRAVE DENUNCIA

¿Desaparición de una niña?

Ante la autoridad competente se presentó ayer una denuncia por desaparición de una sirvienta con una niña de tres años y 65.000 pesetas.

Por las circunstancias especiales en que se halla envuelto este suceso, nos abstenemos por ahora de dar nuevos detalles.

NOTICIAS

En la estación del tranvía que en el pueblo de Tetuán tiene la empresa de la Ciudad Lineal se produjo ayer un incendio.

Careció de importancia relativa. Unicamente quedó destruída la techumbre de uno de los pabellones.

Los bomberos actuaron con la diligencia acostumbrada.

El que perfora la roca,
el industria, el que escribe,
nunca en lo sublime toca,
ni un pensamiento concibe
si no se enjuaga a boca
con «Licor Polo de Orive».

La Exposición de trabajos artísticos, hechos por prisioneros de guerra en los campamentos de Austria y de Alemania, visitados por delegados españoles e instalada en la planta baja del Palace Hotel, ha sido prorrogada hasta el 29 del actual. Puede visitarse de diez a una por la mañana y de cuatro a ocho de la tarde, excepto en la del miércoles 25 que estará cerrada.

CONFLICTOS EN EL EXTRANJERO

En Manchester huelgan 300.000 hiladores

LONDRES, 21.—La huelga de los hiladores y tejedores de algodón del distrito de Manchester empezará hoy al mediodía.

El número de huelguistas es de unos 300.000, y dentro de algunos días llegará a medio millón.

En la reunión celebrada ayer entre patronos y obreros, en el Hotel de Ville, de Manchester, los patronos ofrecieron la semana de cuarenta y ocho horas y el aumento de salarios en un 25 por 100

Los obreros exigieron la semana de cuarenta y seis horas y media y un 25 por 100 de aumento o la semana de cuarenta y ocho horas con un 30 por 100 de aumento.

En vista de la ligera diferencia que existe entre lo que los patronos conceden y los obreros exigen, la opinión general es que el conflicto será de corta duración.

* * *

PARIS, 21.—La Federación de trabajadores del subsuelo comunica:

«Continúa con tranquilidad absoluta la huelga. La Cámara de diputados aprobó el texto de la ley para la aplicación de la jornada de ocho horas en las minas, lo que permitirá reanudar las negociaciones. El horizonte se despeja, y si quieren los explotadores hacer concesiones razonables, no se perderá la esperanza de llegar a una rápida solución. En las minas reina tranquilidad y la corporación del subsuelo pide tan sólo que se libre al país de esa pesadilla, dándole satisfacciones legítimas.»

* * *

PARIS, 21.—Continúan las negociaciones entre la Federación de obreros metalúrgicos y los representantes de los patronos.

El Comité de concordia ha decidido entrevistarse con la agrupación de industriales de la región parisina para fijar definitivamente los salarios.

El futuro transporte de maderas

LONDRES, 21.—Se tienen noticias de un experimento interesante que se intentará dentro de poco por un Sindicato de comerciantes de maderas de la Columbia británica. Se trata de construir un barco de madera que será desarmado en seguida que llegue a Inglaterra. Se calcula que de esta manera se realizará una economía considerable en los gastos de transporte.

El avión irá provisto de un motor de Petróleo, que una vez terminado el viaje será desmontado y reexpedido al punto de salida

El robo de las piedras preciosas

Nuevas diligencias

El Juzgado tomó ayer nuevas declaraciones a los joyeros señores Rueda y Cruz, de la calle de Zaragoza y plaza de Santa Cruz, respectivamente, que adquirieron, como se sabe, el primero una perla, por 2,0 pesetas, y el segundo la papeleta de Monte, de un brillante, por la que pagó 800.

Ambos señores se limitaron a hacer constar que efectuaron la compra sin sospechar en lo más mínimo que procedieran la piedras de un robo.

Declaró también Francisco Nuevo a nombre del cual iba extendida la licencia de bicicleta que Mariano mostró como documento de identidad.

Dijo el declarante que había vendido la licencia a Mariano, pues él la obtuvo en el Ayuntamiento, y luego ingresó en la Cruz Roja, donde le nombraron ciclista, dándole una licencia gratuita.

Al encontrarse con dos, se deshizo de la primera, entregándosela a Mariano, a quien conocía; pero después no volvió a ocuparse de la licencia para nada.

Según parece, los procesados dijeron al juez, el día anterior, que habían vendido otra perla a un negociante de la plaza de Antón Martín.

Este negociante compareció ayer ante el juez, manifestando que, en efecto, había comprado una perla, en 4.000 pesetas.

El declarante comprobó, mediante las anotaciones en sus libros, que pagó tal cantidad, y no otra mucho menor, conforme Mariano y Gonzalo afirmaron.

Agregó que la venta la hizo el segundo de los citados.

Se dice que el Juzgado ha ordenado al Monte de Piedad que se retenga el brillante empeñado allí por Mariano, y que quede a la disposición judicial.

Reunión de joyeros

En el Círculo Mercantil se ha celebrado una reunión de joyeros, ocupándose de este escandaloso robo.

Acordaron solicitar del Gobierno que puedan traerse las joyas por valores declarados, y en forma debida para que no se repitan delitos como el denunciado.

Más joyas robadas

Don Luis Viola y Vergés ha remitido a la Prensa una nota que demuestra claramente que no es la descubierta la única sustracción de joyas verificada en Correos.

He aquí los datos enviados por dicho señor:

Noviembre, 1918.
Remitente, Isaac Bentes, Madrid.
Consignatario, Salmana Fures Gil Compañía, París.

«Abril, 1919.
Remitente, Alberto J. Levy, Madrid.
Consignatario, J. H. Vendilaz, París.
Desaparición de un collar de perlas, valorado en 105.000 francos.»

Desaparición de 31 collares de perlas. Valor aproximado, 100.000 francos.»

Todo ello demuestra que los robos de joyas vienen verificándose con relativa frecuencia, y es verdaderamente extraño que antes no se hayan puesto en conocimiento de la autoridad tales sustracciones.

Todavía no salen periódicos

LISBOA, 21.—Siguen sin publicarse la prensa de está capital, en virtud de los acuerdos tomados por la Sociedad de tipógrafos.

Notas políticas

Hoy se leerá en Consejo el mensaje de la Corona

El Sr. Allendesalazar presidirá el Senado. Las izquierdas se reunirán el martes

Maura y Dato

Los Sres. Maura y Dato se entrevistaron ayer.

En la conferencia se trató del programa parlamentario, del discurso de la Corona y de la provisión de las vicepresidencias y secretarías y de la formación de las Comisiones de ambas Cámaras.

El presidente del Senado

Ayer por la mañana, visitó el jefe del Gobierno al Sr. Rodríguez San Pedro para enterarlo del acuerdo del Consejo de Ministros de encomendarle la presidencia del Senado.

El ilustre estadista, estimando el honor que se le hacía, rogó a su jefe político que le excusara de aceptar, porque el estado quebrantado de su salud le obligaba a una quietud y cuidados incompatibles con el desempeño del cargo.

Tan justificadas razones convencieron al Sr. Maura y previa consulta con los ministros acordó el nombramiento a favor de D. Manuel Allendesalazar.

Aun no está designado quien sustituirá en el cargo de gobernador del Banco de España, al Sr. Allendesalazar

Reunión de ministros

A las nueve y media de la mañana de hoy, reunirá el presidente del Consejo a los ministros, para leerles el mensaje de la Corona y para acoplar definitivamente los nombres de aquellas personas que han de formar las mesas y comisiones parlamentarias.

El ministro de la Gobernación dedicó ayer algunas horas al cumplimiento del obligado deber de cortesía de invitar a los jefes de las oposiciones monárquicas a que designaran las personas de su partido que desearan que figurasen en las mesas y comisiones parlamentarias.

Parte de esto visitó a los expresados jefes a sabiendas del resultado negativo de su gestión, porque el gobierno, aunque conoce el pacto a que los liberales están atados, no ha querido interrumpir la inveterada y cortés práctica parlamentaria.

Como estaba previsto, todos los visitados se negaran a dar nombres de amigos suyos para esos cargos.

La sesión preparatoria

El lunes a las tres treinta se celebrarán las sesiones preparatorias de Cortes presidiendo la mesa don Eladio Rodríguez.

A continuación se constituirá la mesa de edad que presidirá el señor Aura Boronat nombrándose las comisiones que han de recibir a las Reales personas el día de la apertura.

El martes a las cuatro tendrá lugar la sesión de apertura.

La unión de los liberales

El señor Salvador (D. Amós) ha estado en el Congreso conversando con los periodistas, a quienes ha manifestado que había contestado a las distintas cartas que le dirigieron los jefes de los grupos liberales, incluso a la del Sr. Alba.

Un periodista le dijo que, al parecer, la carta de D. Santiago no contenía un espíritu muy dispuesto a la unión, y el Sr. Salvador lo negó, afirmando que las últimas líneas encerraban un deseo ferventísimo de que la unión se haga y se proclamaba en ellas su necesidad.

La carta de D. Amós Salvador la publicará un periódico de esta noche, y la síntesis de su contenido es: «Más vale fuerza sin programa, que programa sin fuerza.»

Las izquierdas

La reunión de los representantes de las izquierdas, que debía celebrarse el martes, a las seis de la tarde, se celebrará el mismo día, a las diez de la mañana, en una de las secciones del Congreso, por habérselo pedido así al marqués de Alhucemas algunos de los que concurrirán a ella.

Reunión de la minoría socialista

El martes, 24, a las diez y media de la mañana, se reunirá en la Casa del Pueblo, la minoría socialista, para acordar el plan parlamentario que ha de seguir.

OTRAS NOTICIAS

El acta de León

El Tribunal Supremo, acordó abrir una información para depurar las denuncias presentadas respecto a la compra de votos, denuncia presentada por el candidato Sr. Azcárate.

La Audiencia de León, obedeciendo órdenes de su Presidente, atendiendo a las denuncias del periódico local «La Democracia» abrió una información.

En vista del informe de la Audiencia en el que se dice que no se ha comprobado la compra de votos, el Tribunal Supremo, ha renunciado a la información proyectada.

El acta de Castropol

Por el candidato por el distrito de Castropol, Sr Navia Osorio se hizo entrega ayer al Tribunal Supremo de la documentación que justificará en el acto de la vista la protesta que contra el acta de don Melquiades Alvarez se presentara

Entre los documentos hay pruebas evidentes de que existió el atropello para la obtención del sufragio; y aun cuando nos hemos de ocupar de algunos de los hechos que dieron motivo a la protesta, no queremos dejar de apuntar hoy el escandaloso de la eliminación del Censo de que se hizo víctimas a las derechas asturianas.

Restáronse a la candidatura derechista más de 1.000 votos, llegándose a privar del sufragio, en un sólo concejo de los ocho que componen el distrito, a 309 electores, habiendo casos tan extraordinarios como el del señor cura Párroco de Tapia, que tenía allí su voto desde hace más de sesenta años, y en esta ocasión no pudo emitirlo por virtud de la modificación del Censo electoral.

Otro caso se registró en el Concejo de El Franco, en donde se quitó el derecho a votar al único concejal conservador del Ayuntamiento.

EN ARENEROS

Reparto de premios

Con gran solemnidad tuvo lugar ayer tarde la distribución de premios a los alumnos del Colegio de la Inmaculada Concepción (Instituto de Artes e Industrias) que dirigen los RR. PP. de la Compañía de Jesús.

En el estrado del amplio salón de actos, que estaba materialmente atestado, tomaron asiento el R. P. Ayala, rector del Colegio, el claustro de profesores y varios invitados.

Un coro de niños ejecutaron el scherzo vocal y la salmodia final del prólogo de «Mefistófeles» y el final de la escena de la consagración de «Parsifal».

El niño Carlos Martínez Escalera, con una admirable voz de contralto, cantó la cavatina «Caminar, caminar...» de «Las Golondrinas».

Pedro Alcalán y de Aristizabal, alumno de quinto año de bachillerato que ha obtenido en este curso ocho primeros premios por aplicación y conducta, dando muestras de unas singulares dotes oratorias, pronunció un discurso encareciendo la necesidad de que los jóvenes educados por la Compañía de Jesús, se consagren a la acción católica.

Dijo que en estos momentos en que vemos levantarse las más grandes borrascas contra las instituciones fundamentales: Religión, Patria y familia, es preciso que los que representan el futuro de la sociedad se apresten a la lucha llevando la seguridad del triunfo, puesto que saben que les acompañan la razón, la justicia y sobre todo la gracia Divina.

Ramón de Madariaga y Alonso habló acerca de «El optimismo y el espíritu sobrenatural que han de ser cualidades de todos los propagandistas católicos» y a este propósito recordó como de aquel mitin agrario celebrado en Palencia hace seis años, ha brotado más tarde la magna Confederación Católico Agraria, de provechosos frutos, con sus abnegados propagandistas que lograron constituir más de 130 sindicatos en pocos meses.

CAJA DE CREDITO CONFEDERAL
La colocación más segura y garantizada.
Admite imposiciones de entidades y particulares al 3 por 100 a la vista, 3,60 a los tres meses, 4 a los seis meses, y 4,50 al año.
Reglamentos gratis a quien los solicite.
Oficinas: Amor de Dios, 4.-Madrid.
Horas de caja: De 4 a 6 de la tarde.

CAIDA DE UN CABALLO

Un teniente muerto

El teniente del regimiento de Caballería de María Cristina, D. José Marquina Signeiro tuvo la desgracia de caerse del caballo que montaba en el Hipódromo, poduciéndose contusiones y erosiones numerosas, en distintas regiones del cuerpo.

Se le condujo a la Casa de Socorro de los Cuatro Caminos, de donde, en grave estado fué conducido al Hospital de la Princesa.

tal militar de urgencia, donde falleció en las primeras horas de esta madrugada.

DEPORTES

Carreras de caballos

APRECIACIONES

Primera carrera: «Tipperary II», «Solidago».—Segunda: «Platino», «Adelvi». Tercera: «Ara», «Bunker Hill».—Cuarta: «Nouvel An», «French». — Quinta: «Sumatra II», «Biskra».

K.

AVIACION

BARCELONA, 21.—Esta mañana salió para Madrid el aviador italiano señor Grassa, tripulando el aparato Ansaldo ofrecido por la casa constructora a Su Majestad el Rey.

* * *

—Ayer tarde el aparato italiano, que lo guiaba el aviador Grassa, llegó a Madrid haciendo notables evoluciones durante algún rato y echando banderitas con los colores nacionales italianos, saludando al pueblo de Madrid.

Los mejores cafés, los mejores tés, los mejores chocolates y los mejores bombones. TUPINAMBA. Montera, 21 duplicado. Teléfono 1.143 M.

DE RADIOTELEGRAFIA

Servicio público con Italia

El gobierno italiano, por conducto del señor embajador cerca de S. M. en esta corte, ha participado al director general de Comunicaciones, Sr. Alas Pumariño que, después de las pruebas efectuadas entre la estación radiotelegráfica de Coltano (Roma) y la de Barcelona, se halla dispuesto a iniciar inmediatamente el servicio de telegrafía sin hilos para el público entre España e Italia y viceversa por medio de las dichas estaciones, que están prontas a recibir despachos desde el día 20 del actual.

COTIZACIONES DE BOLSAS

Día 21 de Junio

MADRID	Precedente.	Última.
EFECTOS PÚBLICOS		
4 por 100 Interior		
Serie F de 50.000 ptas. nominales..	7 90	78 05
» E 25.000 » »	8 .	78 4
» D 12.500 » »	9 10	78 95
» C 5.000 » »	81 25	81 5
» B 2.500 » »	81 2.	81 2.
» A 500 » »	81 5	81 5
» GyH 100 y 200 »	80 50	81 00
En diferentes series	00 00	00 00
4 por 100 Exterior		
Serie F de 24.000 ptas. nominales..	88 0	88 0
» E 12.000 » »	[illegible]	00 0
» D 6.000 » »	88 0	88 0
» C 4.000 » »	00 0	89 0
» B 2.000 » »	89 0	89 50
» A 1.000 » »	5 00	89 0
» GyH 100 y 200 »	92 50	92 0
En diferentes series	»	0. 00
4 por 100 Amortizable		
Serie F de 25.000 ptas. nominales..	00 00	90 00
» D 12.500 » »	00 00	00 00
» C 5.000 » »	90 00	89 00
» B 2.500 » »	0 0	8 50
» A 500 » »	9. 0	89
En diferentes series	[illegible]	00 0
5 por 100 Amortizable		
Serie F de 50.000 ptas. nominales..	97 00	00 0
» E 25.000 » »	97 0	9 0
» D 12.500 » »	7 00	7 0
» C 5.000 » »	97 10	90 0
» B 2.500 » »	97 10	97 90
» A 500 » »	97 50	98 .
En diferentes series	»	00 00
5 por 100 Amortizable (1917)		
Serie F de 50.000 ptas. nominales..	00 00	00 00
» E 25.000 » »	0 00	0 0
» D 12.500 » »	9. 0	9 0
» C 5.000 » »	9. 0	97 0
» B 2.500 » »	97 00	97 0
» A 500 » »	97 00	00 00
En diferentes series	»	00 00
OBLIGACIONES DEL TESORO 15 FEBRERO DE 1918 AL 4 POR 100, A UN AÑO		
Serie A de 500 ptas. nominales...	»	00 00
» B 5.000 » »	»	00 00

	Precedente.	Última.
OBLIGACIONES TESORO 1.º JULIO 1918 AL 4,75 POR 100, A CINCO AÑOS		
Serie A de 500 ptas. nominales...	»	00 00
» B 5.000 » »	»	00 00
En diferentes series	00 00	»
AYUNTAMIENTO DE MADRID		
Resultas	00 00	00 00
Empréstito de 1868	»	» 0
Expropiación Interior al 5 por 100	00 00	» 00
Cédulas del Ensanche, serie B	00 00	00 00
Idem id. id. Emisión de 1915	»	»
Obligaciones para Deudas y Obras	»	»
Empréstito «Villa de Madrid»	00 00	»
CÉDULAS HIPOTECARIAS		
De 500 ptas. nominales al 4 por 100	9. 50	98 50
De 100 » » al 4 por 100	10. 90	10. 00
De 500 » » al 5 por 100	»	»
VALORES DE SOCIEDADES — *Acciones*		
Banco de España	[illegible]	575 50
Comp.ª Arrendataria de Tabacos	[illegible]	3.5 00
Banco Hipotecario de España	[illegible]	27. 00
Idem Hispano Americano	0.	38 00
Idem Español de Crédito	0 0	.51 00
Idem Central Mexicano	[illegible]	[illegible]
Idem Español del Río de la Plata	0.	35. 00
Soc. Gen. Azuc. de España, *Pref.*	0	9 0
Idem id. id. de id. *Ordinarias*	0.	35 00
Sociedad «Duro Felguera»	30	133 50
Idem «Altos Hornos de Vizcaya»	0.	193 10
Unión Alcoholera Española	[illegible]	»
Ferrocarril del Norte	2 50	»
Idem de M. Z. A	[illegible]	»
Unión Española de Explosivos	0.	3.7 00
Hidroeléctrica Española	»	»
Cooperativa Electra Madrid. *Serie A*	»	»
Idem id. *Serie B.*	00 00	»
Unión Eléctrica Madrileña	13 51	»
Obligaciones		
Soc. Gen. Azuc., *Estampilladas*	8. 00	8. 00
Idem id. id. *No estampilladas*	8 0	82 50
Sociedad «Duro Felguera»	00 00	»
Idem Española Const. Naval. *Bonos.*	00	00 00
Coop. Electra Madrid-Chamberí	»	»
Unión Eléctrica Madrileña	»	»
Ferrocarril M. Z. A. *Primera hipoteca.*	»	»
Idem del Norte. *Primera serie*	»	»
CAMBIOS SOBRE PLAZAS EXTRANJERAS		
Francos sobre París. Cheque	7 00	78 40
Idem » Zurich. »	»	»
Libras » Londres »	22 93	23 10
Liras » Roma »	»	»
Marcos » Berlín. »	»	»
Dólares » New York »	[illegible]	»

BOLSA DE PARIS

Exterior, 114; Nortes, 426; Libra, 29,86; Francos suizos, 121,99; Liras, 79,99; Coronas noruegas, 163,20; Pesetas, 129,99; Dólares, 6,42; Coronas suecas, 169,90; Francos belgas, 96,49.

BOLSA DE BARCELONA

Interior, 87,30; Exterior, 88,50; Amortizable, 5 por 100, 97,30; Nortes, 67,05; M. Z. A., 70,25; Andaluces, 69,50; Hispano Colonial, 69,55; Tabacos de Filipinas, 201,75; Francos, 78,30; Libras, 23,10.

SOCIEDAD NACIONAL DE CREDITO

Alcalá, 43 (Palacio de la Unión y El Fénix)

Continúa aumentando el número de imponentes, atraídos, sin duda, por la sólida garantía y subido interés, que no fué menor del 6 por 100.

PRESTAMOS HIPOTECARIOS Sobre fincas rústicas y urbanas. Tramitación rápida y económica; se da participación a los prestatarios en los beneficios sociales, facilitando la amortización.

Para ampliar estas referencias en las Oficinas de la Sociedad: horas, de 10 a 2.

¡5 años de Sufrimientos! con Dolores de estómago y han sido curados con un frasco de Digestónico

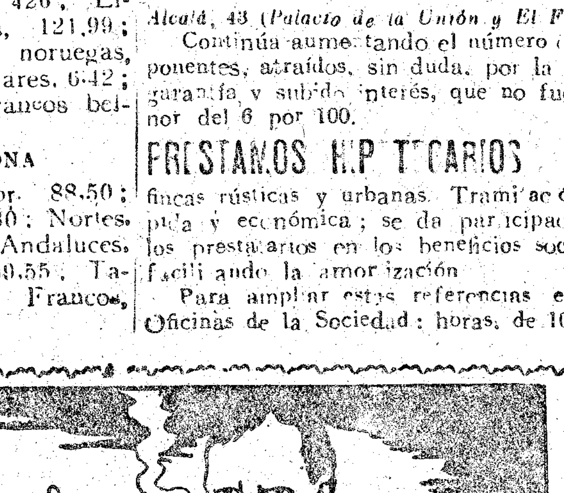

CRÓNICA DE SOCIEDAD

ANIVERSARIO

El 24 se cumple el segundo del fallecimiento de la respetable, distinguida y caritativa señora D.ª Soledad Montalvo y Gómez de Hermosa.

El funeral tendrá lugar dicho día a las diez en la parroquia de Zarraúz y todas las Misas que el 24 se celebren en la parroquia de San Martín en los conventos de Zarauz en la parroquia de San Salvador y convento de la Merced, Sarria (Lugo), serán aplicadas por el eterno descanso de la finada a cuyos deudos renovamos la expresión de nuestro sentimiento.

ENFERMO

El senador electo, conde de Belascoain, se encontraba anoche a las nueve y media enfermo de gravedad, habiendo recibido los Santos Sacramentos.

La condesa de Belascoain, se halla por fortuna bien de salud.

Deseamos el pronto restablecimiento del respetable, ilustre y caballeroso exsecretario del Congreso e ingeniero de montes.

ALUMBRAMIENTO

La bella consorte de D. Fernando Piorno ha dado a luz con felicidad una niña, quien en la pila bautismal ha recibido el nombre de María del Carmen.

VIAJEROS

Han salido para La Guardia (Pontevedra), D. Antonio Pardo y su angelical hermana Aurora; para Suiza, el ministro de Persia en España; para Sarriá, los marqueses de Villamediana, y para Irijo, don Ramón García Novoa.

Han salido para Villaverde, D. Fernando de la Cueva; para Pozuelo, D. Manuel Ruiz; para Fuenterrabía, D. Ignacio Pidal; para Deva, D.ª María G. Perejón, para Navas del Marqués, D. Juan Plana; para Puente Viesgo, D. Casimiro Domínguez; para Laredo, D. José Sáinz de los Terreros; para Benafar, D. Manuel Parro; para Granada, D. Manuel Alemany; para San Andrés de Soria, D. Adalberto Alonso; para Torres de Meiras, D. Eugenio Díaz; para Azuqueca, D.ª Marta Pergordo; para Guadalajara, D. Eduardo Urbano; para Calig, D. Remigio Albiol; para Uruñuela, D. José Ortega Valderrama; para San Rafael, D.ª Carmen Díez; para Pozuelo, don Gonzalo de Córdoba; para Sigüenza, don Luis González Herrero; para Escorial, don Santiago Noreña; para Pozuelo, D.ª Fermina Martínez; para Campo de Criptana, D. Fernando Treviño; para Fuenterrabía, D. Antonio Casanovas; para Somió, señora viuda de Pidal y Mon.

REGRESO

Han llegado a Madrid, procedentes de Granada, el senador electo marqués de Montefuerte, su distinguida consorte e hijos, la encantadora Mercedes y D. Juan y el diputado a Cortes electo D. Rafael Valverde Márquez.

FALLECIMIENTO

Ayer rindió su tributo a la muerte en El Escorial, la marquesa de Cardeñosa y de Algarinejo, condesa de Luque.

La señora doña Ana de la Cruz Díaz Ulloa y Gómez de Cádiz, nació en Córdoba el 4 de Diciembre de 1861.

Casó en Montilla el 2? de Julio de 1881 con el poseedor de dichos títulos, quien casó primero con doña Aurora de Saavedra y Parejo.

Hijos del primer matrimonio son doña Carmen y doña María Aurora, y del segundo lo son el marqués de Valenzuela, esposo de doña María de Lourdes de Salamanca y Ramírez, hija de la condesa viuda de Campo Alange; doña María del Valle, doña Concepción, D. Gonzalo, D. Fernando, doña Isabel y D. Alvaro.

Hijos políticos lo son D. Juan Cuesta y D. Salvador Casado.

La finada por sus virtudes, caridad y agradable trato, fué estimada en vida.

El entierro se verificará hoy a la doce, desde la casa mortuoria, Sarmiento de Bengoa, 18, al cementerio de El Escorial.

Todas las Misas que hoy, y el 30 se digan en el Real Monasterio de San Lorenzo de El Escorial serán aplicadas por el eterno descanso de la finada, a cuya ilustre familia enviamos sentido pésame, rogando a los lectores de EL DEBATE la tengan presente en sus oraciones.

El Abate FARIA

Aguas de Cestona

HIGADO, ESTREÑIMIENTOS, ESTOMAGO Y MAREOS EN FARMACIAS Y DROGUERIAS

DESEO ACEITE OLIVA

Partida con permiso exportación. Ofertas J. V. Malasaña, 28, tercero. Centro Madrid

EN EL SUPREMO

Las actas protestadas

Ayer, a las nueve y media de la mañana, continuó en el Tribunal Supremo la vista de actas protestadas, comenzando por la de

Ginzo de Limia

Informa el conde de Vallellano, en nombre del candidato derrotado señor marqués del Aguila.

Aboga por la nulidad de la elección y pide se proclame diputado al candidato que patrocina.

El candidato proclamado D. Luis Ulsera Bugallal rebate las alegaciones del conde de Vallellano, y afirma la legalidad de la elección, por lo que solicita en justicia se declare válida.

Alicante

Impugna la validez del acta el candidato derrotado Sr. Zarandieta, por irregularidades en el Censo, coacciones y atropellos y simulación de elecciones.

La parte contraria no compareció a la vista.

Albuñol

En representación del Sr. Suárez Mendigón, candidato derrotado, informa el Sr. Vázquez Rosales.

Señala la defectuosa constitución de los Censos electorales en algunos pueblos, la escandalosa compra de votos y otros abusos.

Habla de la oligarquía que domina la región alpujarreña, y pide la invalidez de la elección.

D. Natalio Rivas, en defensa de don Santiago Alba dice que las elecciones fueron legales, y que no existen pruebas de lo denunciado por el Sr. Vázquez Rosales.

Cazorla

El Sr. Villar, candidato derrotado impugna la validez de la elección y sostiene que sólo se verificaron elecciones en cuatro pueblos, de los trece que componen el distrito.

En representación del Sr. Foronda, candidato triunfante, informa el señor Sáenz de Quejana.

Rebate la alegación del candidato derrotado y hace constar que el Sr. Foronda, su defendido, obtuvo una mayoría de 5.000 votos.

Berja

Informa el Sr. Alas Pumariño, en nombre del candidato derrotado, señor Lubión, y pide la invalidez del acta.

El Sr. Jiménez Ramírez, en nombre de D. José María Cervantes, rebate el informe del Sr. Pumariño y demuestra que no tiene vicio de nulidad la elección.

San Sebastián

Impugna la validez de la elección el Sr. Abril Ochoa en representación del Sr. Izqueta, candidato derrotado.

El Sr. Machimbarrena, en defensa del Sr. Angulo, rechaza lo argumentado por la parte contraria y solicita la validez del acta.

* * *

El lunes continuará la vista de actas con la de los distritos de Sigüenza, Gerona, Berga, Lucena del Cid, Orgiva y Vilademuls.

TRAJES TALARES
ALFONSO LOPEZ
Carrera de San Jerónimo, 12.
MADRID
La casa preferida por sus condiciones.

GENEROS PRACTICOS
para casa
Por 3'25 pesetas
Sábanas de un ancho jaretón.
Y por 6'50 pesetas
Corte colchón satinado, listas.
Y por 7 pesetas
Colcha de croché buen tamaño.
Y por 2'50 pesetas
Delantales color limpieza.
Y por 1'10 pesetas
Mantas de algodón para plancha
Estos artículos se venden en el Almacén de tejidos y géneros de punto
La Brasileña
100, FUENCARRAL, 100 - Telef.º J. 65

LA IBERIA *Bujías estéricas. Jabones torenos. Exigid siempre esta acreditada marca.* Bravo Murillo, 20, Madrid. Teléfono J-1.171.

Tónico poderoso.
Fortificante enérgico.
Aperitivo excelente.
VINO ONA
Del Dr. Aristegui.
A base de quina, cola, acanthea virilis nuez vómica y fosfatos.
ALIMENTO CEREBRAL
Magníficos resultados en las Convalecencias, Anemia, Debilidad, Atonía nerviosa é Inapetencia.
Agradabilísimo al paladar
El Vino Ona no está alcoholizado.
3'50 pts. botella.

CORRIDAS DE TOROS

La segunda de feria en Granada

GRANADA, 21.—Segunda de feria. Toros de Parladé.

Primero.—Gallito pasa por bajo, de rodillas y por molinetes, cogiendo los pitones. Entra a matar y sale perseguido. Más pases. Un pinchazo. Estocada buena. (Ovación, oreja y vuelta.)

Segundo.—Belmonte muletea por emocionantes pases por bajo. Media tendida. Pinchazo superior. Otro colosal. Descabella. (Ovación.)

Tercero.—Gallito parea colosalmente. Muletea por redondos. Cuatro pases sentado en el estribo. Sigue adornadísimo y valiente. Media lagartijera. Descabella. (Ovación, dos orejas, rabo y dos vueltas.)

Cuarto.—Belmonte hace una inenarrable faena. Pinchazo colosal, atravesado. Una corta superior. Descabella. (Ovación, petición de oreja y vuelta. Bronca al presidente por no conceder el apéndice.)

Quinto.—Se tira al ruedo un capitalista. Arrollado sin consecuencias. Gallito le detiene. Gallito muletea en las tablas. Da pases de cabeza a rabo. Pinchazo bueno. Media superior. (Ovación, dos orejas y rabo. Vuelta.)

Sexto.—Otro capitalista da pases de muleta. Es detenido. Belmonte muletea por naturales, manoletes y redondos. Faena enorme. Arrodíllase de espaldas al toro. (Ovación). Estocada colosal. (Dos orejas y rabo.)

Gallito y Belmonte sacados en hombros. La corrida fenomenal. Los diestros como nunca.

El mejor CAFE
ES TES más ELECTOS
LA ESTRELLA
Marca registrada
32, MONTERA, 32
Teléfono 15-55

GRINDELINA
CURACIÓN SEGURA DE LA TOS CONVULSIVA
Doctor FONTÁN
Precio 2'25 ptas.
FARMACIAS Y CENTROS DE ESPECIALIDADES

SAN SEBASTIAN
HOTEL DE LA PAZ
Director propietario: JOSÉ OTEIZA
Antiguo Gerente del HOTEL EZCURRA
Situación Central.
Confort Moderno

Notas militares

ENTREGA DE UN BASTON DE MANDO.—La sexta promoción de la Academia de Infantería, ha entregado esta tarde en el Centro del Ejército y de Armada, al coronel de Infantería, don José Riquelme, un bastón de mando con que le obsequian sus compañeros, por ser el primero de ellos que ha llegado a dicho empleo.

TERMAS
DE
MOLINAR DE CARRANZA
(VIZCAYA)
Estación en el ferrocarril Santander-Bilbao
Aguas Cloruradas—sódicas—bicarbonatadas—nitrogenadas—radioactivas.
Enfermedades de la nutrición
ARTRITISMO—REUMA—GOTA—ANEMIA
Y CONVALECENCIA
Completa instalación para el tratamiento de infecciones ginecológicas
TERMOPENETRACION BAÑOS DE LUZ HIDROELECTRICOS, CARBOGASEOSOS.
LODOS ARTIFICIALES
Abiertos de 15 Junio á 15 Octubre

ALHAJAS, BRILLANTES Y PERLAS FINAS, APARATOS FOTOGRAFICOS, MAQUINAS DE ESCRIBIR, ESCOPETAS, PIANOS, PIANOLAS, ANTIGÜEDADES Y TODA CLASE DE OBJETOS DE VALOR
COMPRO PAGANDO MAS QUE NADIE
Hernán Hortaleza, 9, tienda. Teléfono 5.351 M.
ARTICULOS DE OCASION

PASTILLAS DE CAFÉ CON LECHE DE LOS "PIRINEOS"
Fábrica en (Guernica Vizcaya)

Restaurant LA CENTRAL
El sitio mas fresco de Madrid.—PAZ, 7, Teléfono 1309. Comedores independientes y salones para bodas y banquetes.

¡¡EUREKA!!
Ahora que vale tanto el calzado encontrarán gran economía, por el resultado, comprando las clases y modelos nuevos que fabrican dieron á esta Casa.
Nicolás M.ª Rivero, 11

NUEVO COLEGIO
DE PRIMERA Y SEGUNDA ENSEÑANZA, DIRIGIDO POR PP. SALESIANOS
Se admiten alumnos internos, externos y medio-pensionistas para la primera enseñanza y primero, segundo y tercer curso de bachillerato. Para informes y Reglamento, dirigirse a la dirección.
Colegio del Sagrado Corazón de Jesús
CARABANCHEL ALTO (MADRID)

LOTERÍA NACIONAL

EL SORTEO DE AYER

Premios mayores

Núms	Premios	Poblaciones
20.176	150.000	Cádiz.
7.151	70.000	Almagro-Almería.
24.490	30.000	Linares
20.4.3	2.500	Cádiz-León
26.816	»	Granada-Zaragoza.
9.040	»	Barcelona-Madrid.
15.515	»	Madrid.
20.133	»	Barcelona.
2.158	»	Manresa.
21.655	»	Madrid.
26.013	»	Madrid.
9.592	»	Barcelona-Cádiz.
16.402	»	Barcelona-Madrid.

Premiados con 500 ptas.

DECENA

041 020 020 041 016 077 001

CENTENA

105 106 131 147 164 174 181 199 22? 229 235 237 280 338 340 356 375 38? 409 412 423 437 461 461 464 476 49? 527 531 555 605 626 630 673 677 69? 717 776 797 840 887 888 916 939 917 959 970 976 993

MIL

01? 092 106 147 185 217 223 239 251 270 273 289 293 305 314 328 330 341 356 429 459 494 532 536 541 604 614 [illegible] [illegible] 75? 577 765 766 767 801 825 826 836 873 883 906 924 961 987 990 999

DOS MIL

011 013 052 083 098 157 205 221 240 214 246 254 256 269 314 329 379 410 475 491 616 663 669 696 733 769 796 811 837 888 913 935 943 954 968 970

TRES MIL

018 051 092 120 129 155 164 174 185 200 220 304 316 318 330 384 393 413 458 475 501 509 514 555 559 606 655 674 694 738 776 795 819 842 966 968 977 985

CUATRO MIL

006 037 055 073 147 148 181 207 251 264 276 292 311 317 356 362 460 463 464 476 494 521 617 639 655 661 709 724 729 7?? 773 806 810 816 845 863 888 900 928 934

CINCO MIL

[illegible] 817 [illegible] 338 347 356 412 459 464 474 479 497 517 617 636 654 658 659 660 661 664 674 775 729 863 865 881 908 942

SEIS MIL

002 030 064 090 091 097 098 100 115 119 120 134 140 148 176 297 309 330 412 424 431 447 491 510 540 564 574 600 609 638 728 757 759 782 787 792 815 857 889 905 924 927 929 965 967

SIETE MIL

010 111 028 034 057 084 092 250 253 387 389 421 432 436 462 465 469 493 508 564 647 724 748 802 840 881 937

OCHO MIL

012 019 078 118 121 233 276 282 302 330 339 366 386 421 430 439 473 485 576 600 622 675 719 720 779 805 837 863 864 869 913 928 929 983 987

NUEVE MIL

066 130 133 155 164 235 296 322 378 388 405 507 548 595 629 639 660 665 673 7676 682 710 722 794 824 859 888 930 934 939 9535 960 992 996

DIEZ MIL

023 079 096 099 128 159 211 232 255 282 289 290 292 355 379 393 404 506 519 532 555 602 605 608 623 672 752 825 874 879 910 931 997 998

ONCE MIL

012 051 144 173 184 206 236 334 339 342 359 374 375 392 414 428 437 447 454 476 488 490 515 556 578 589 592 594 598 611 613 654 663 753 761 835 848 991

DOCE MIL

022 030 062 089 123 129 136 158 218 237 240 259 277 297 325 351 362 398 436 455 462 510 527 551 569 597 609 612 667 682 694 707 722 729 743 751 757 767 768 880 945 983

TRECE MIL

003 044 105 139 149 166 194 215 243 319 319 468 490 504 013 524 572 668 684 720 868 888 894 917 936 951 963 989

CATORCE MIL

003 045 057 094 107 117 122 153 174 228 307 312 353 375 451 462 469 489 534 537 552 591 595 610 623 655 855 860 883 892 912 925 950 954 998

QUINCE MIL

093 079 129 143 152 154 188 2?? 116 248 321 403 404 446 470 566 574 584 622 63? 650 654 697 713 748 826 860 867 887 90? 912 983

DIEZ Y SEIS MIL

033 035 060 075 078 084 111 143 218 256 270 320 327 370 393 476 488 493 589 622 627 652 655 691 694 718 722 727 738 751 758 759 773 774 814 822 844 872 883 895 915 922 952 978 987

DIEZ Y SIETE MIL

072 120 132 137 169 217 291 308 357 390 454 460 505 568 635 684 689 756 826 835 896 923 932 951

DIEZ Y OCHO MIL

029 036 038 059 083 091 105 135 168 214 222 236 237 256 283 301 350 376 3?4 401 418 430 448 459 491 634 641 682 754 792 802 826 848 919 820 863 978 983

DIEZ Y NUEVE MIL

003 010 083 109 113 166 190 198 259 299 338 419 420 429 447 475 487 524 536 556 623 648 653 696 708 722 751 759 764 900 943 965 972 976

VEINTE MIL

014 036 03? 090 095 128 154 217 221 234 251 269 272 314 329 340 379 459 464 465 474 498 519 537 552 589 602 681 716 742 771 815 830 837 847 848 863 80 883 889 898 919 965

VEINTIUN MIL

029 033 037 054 069 096 122 164 169 226 253 366 280 336 344 348 435 462 466 478 521 557 605 609 680 786 787 851 858 867 885 932 976

VEINTIDOS MIL

017 022 053 073 780 087 129 169 171 179 182 194 208 227 272 285 293 299 339 397 429 438 447 455 458 467 511 520 602 605 611 652 729 746 758 823 871 875 878 927 949 984

VEINTITRES MIL

038 041 051 071 073 110 118 168 201 217 312 324 396 428 430 468 469 488 659 663 668 700 723 727 735 749 784 787 795 89? 894 924 933 938 942 967 998

VEINTICUATRO MIL

024 033 039 052 075 092 097 117 2?? 259 291 326 392 415 430 519 600 602 606 640 675 711 723 756 781 804 816 820 823 825 875 895 896 944 965 971

VEINTICINCO MIL

001 004 124 132 138 169 217 231 273 296 318 345 307 398 421 475 480 554 621 650 688 694 803 813 832 848 883 898 930 931 955 971 990

VEINTISEIS MIL

023 087 177 198 206 253 307 311 345 371 395 418 457 499 551 554 573 594 641 648 705 711 726 781 764 806 822 881 955 992

Sociedades y Conferencias

PARA HOY

DEFENSA MERCANTIL PATRONAL (Mariana Pineda, 5).—A las once. Mitin para el abaratamiento de las tarifas ferroviarias.

EXPOSICION DE HIERROS.—A las once y media. Don Pedro M. Artiñano. «El arte del hierro en el período gótico».

ASOCIACION DE PINTORES.—A las once y media. Junta general extraordinaria.

USE USTED LA
MAGNESIA EFERVESCENTE
DEL DR. TRIGO

Lotería número 30 Esparteros 8. Remite décimos varios sorteos. Admor. A. Rodríguez.

RUBINAT-LLORACH Es la mejor agua mineral purgante
Dosis PURGANTE 1/2 vaso agua:—LAXANTE 1/4 vaso, á aumentar ligeramente, según temperamentos.
Administración: Balmes 22:—BARCELONA

Homenaje á Quadrado

En la Real Academia Española (Felipe IV, 2), se celebrará hoy a las 19, el homenaje que la Sociedad Española de Excursiones tributa a D. José María Quadrado.

S. M. el Rey honrará con su asistencia al acto.

La falta de espacio nos impide reproducir el extenso programa.

BANCO HISPANO-AMERICANO

El Consejo de Administración de esta Sociedad, de conformidad con lo dispuesto en el artículo 64 de los estatutos, ha acordado repartir a los señores accionistas un dividendo activo, equivalente al 5 por 100 del capital desembolsado, o sea 12.50 pesetas por acción, libre de todo impuesto, a cuenta de las utilidades del corriente ejercicio.

El pago de este dividendo quedará abierto desde el día 1.º de Julio próximo en las oficinas centrales de este Banco, en las de sus Sucursales y Agencias de Alcoy, Alicante, Antequera, Badajoz, Barcelona, Bilbao, Cádiz, Coruña, Ejea de los Caballeros, Granada, Huelva, Logroño, Málaga, Pamplona, Ronda, Sevilla, Tarrasa, Valdepeñas, Valencia, Valladolid, Villafranca del Panadés y Zaragoza, y en los siguientes establecimientos:

En Oviedo: Banco Herrero.
En Gijón: Banco de Gijón.
En Santander: Banco de Santander y Banco Mercantil.
En San Sebastián: Banco Guipuzcoano.
En Burgos: Banco de Burgos.

Madrid, 20 de Junio de 1919.—El Secretario General, RAMÓN A. VALDÉS.

Para satisfacer

á nuestros favorecedores durante esta época de carestía, hemos fabricado un nuevo estuche con 50 cartas (195 por 140 milímetros), en papel tela, y 50 sobres, forrados, de excelente calidad, al precio excepcional de 2 pts. 90 cts.

Para envío, certificado, agregad 0,50.

L. Asín Palacios, Preciados, 23--Madrid.

AGUAS DE CABREIROA

Del 15 de Junio al 30 de Septiembre estará abierto al público

Gran Hotel del Balneario

dotado de todos los adelantos modernos y un hermoso parque. El viaje de Orense á Verín se hace en cómodos automóviles. Especialísimas sus aguas para los cálculos hepáticos y nefríticos, enfermedades del riñón y vejiga, estómago, hígado, diabetes, artritismo y gota. Informes: Conde de Aranda, 5. MADRID

VIDA RELIGIOSA

SANTORAL Y CULTOS

Día 22.—Domingo II después de Pentecostés.—Santos Paulino, Obispo y confesor; Albano, Acacio y compañeros, mártires; Flavio y Clemente, mártires, y Santa Consorcia, virgen.—La Misa y Oficio divino son de la dominica, con rito semidoble y color blanco.

ADORACION NOCTURNA. — Nuestra Señora de la Almudena.

CUARENTA HORAS. — Religiosas del Sacramento.

CORTE DE MARIA. — Nuestra Señora de Valvanera, en San Ginés; de la Piedad, en San Millán.

AVE MARIA. — Comida a 40 mujeres pobres.

CATEDRAL. — A las 9'30, Misa conventual.—A las 6'30, Junta de directores de coro de la Archicofradía del Sagrado Corazón de María.

PARROQUIAS. — A las 10, Misa con explicación del Santo Evangelio.

CAPILLA REAL. — A las 11, Misa solemne, predicando el señor González Vila.

SANTA MARIA. — Fiesta de Minerva.—A las 8, Exposición de S. D. M.; Misa cantada, predicando el señor Pérez Balaguer.—A las 6, solemnes completas y reserva.

SAN JERONIMO EL REAL. — Continúa la novena al S. C. de Jesús; por la mañana, a las 8 y media, con S. D. M. manifiesto.

SAN MARTIN. — Id., íd. a las 10, Misa solemne, con S. D. M. manifiesto y novena; a las 6 y media predicará el señor Calpena.

SAN MILLAN. — Id., íd. a las 10, predicando el señor Corral, y a las 7, el P. Ruiz (los demás días sólo se celebrará a función de la tarde).

SANTA CRUZ. — Continúa la novena al S. C. de Jesús; a las 10 y media, Misa solemne, con S. D. M. manifiesto; a las 6, ejercicios de la novena, predicando el señor Vázquez Camarasa.

SAN SEBASTIAN. — Id., íd. a las 10 y media, Misa solemne, y a las 7, novena, predicando el P. Salvador de la Madre de Dios (C. D.)

SAN GINES. — Continúa la novena al S. C. de Jesús, predicando, a las 7, el P. A. de Madariaga, S. J.

CONCEPCION. — Id, íd. a las 7, el señor Yaben.

SAN ILDEFONSO. — Id., íd. a las 7 y media y a las 10, predicando respectivamente, los señores Hernández, Terrero, Benedicto, González Pareja y P. Barrio, y a las 6 y media, el señor Tortosa.

SANTIAGO. — Id., íd., a las 6 y media, y por la tarde, a las 6 y media, Exposición de S. D. M., sermón por el señor Arrivas Castro, y novena.

El robo de joyas en Talavera

La policía ha detenido en su domicilio, Laboratorio, 11, a Ramón Alvarez Cortina (a) «Machaco», por ser autor, en unión de otros a quienes busca la autoridad, del robo cometido en Talavera de la Reina, del que fueron víctimas unos recién casados y de cuyo suceso dimos cuenta a nuestros lectores.

En el domicilio del detenido se encontraron efectos procedentes del robo.

El «Machaco» pasó a disposición del juez del pueblo de Talavera.

El detenido es sujeto de cuidado, pues según los datos que obran en la Dirección de Seguridad, se fugó del penal de Figueras hace tiempo, en donde se encontraba cumpliendo condena por robo.

EL CARBON INGLES

72.000 toneladas para España

El embajador en Londres ha informado al Ministerio de Estado que durante la primera quincena del mes corriente, se han exportado desde la Gran Bretaña a nuestro país, 69.300 toneladas de carbón, 192 de cok y 3.900 de briquetas.

ESPECTÁCULOS

LOS DE HOY

APOLO.—A las 4,30, «Los postineros» y «La reina de los besos»; a las 6,45 y 10,45, «La flor del barrio».

CENTRO.—A las 6,30 y 11, «El elefante blanco».

REINA VICTORIA.—(Ultimo día). A las 6,30, «La reina del cine»: a las 10,30, «Las píldoras de Hércules» y la escena musical del 2.º acto de «Las verónicas».

CIRCO DE PARISH.—A las 5,30 y 10,30, gran función de circo; por la noche, match de luchas greco-romanas.

PLAZAS DE TOROS

MADRID.—A las 6, seis novillos de Pañuelos, para «Valencia II», Ernesto Pastor y Domingo Uriarte.

VISTA ALEGRE.—A las 6, seis novillos de Samper, para Jumillano, «Morenito de Sevilla» y Santiago Vicente.

TETUAN.—Toros de Juan Torres, para «Currillo», «Alcalareño II» y «Agualimpia».

La Ilma. señora

D.ª Ana de la Cruz y Díaz, Ulloa y Gómez de Cádiz

Marquesa de Cardeñosa y de Algarinejo, Condesa de Luque

Ha fallecido el día 21 de Junio de 1919, en San Lorenzo del Escorial

habiendo recibido los Santos Sacramentos y la Bendición de Su Santidad

R. I. P.

Su Director espiritual el R. P. José Urteaga (Agustino); su desconsolado esposo don José María de la Puerta y Fernández de Córdova, Marqués de Cardeñosa y de Algarinejo, Conde de Luque; hijos, doña Carmen, doña Aurora, los Marqueses de Valenzuela, doña María del Valle, doña Concepción, don Gonzalo, don Fernando, doña Isabel y don Alvaro; hijos políticos, don Juan Cuesta y don Salvador Casado; hermanos, hermanos políticos, primos, sobrinos y demás parientes,

RUEGAN a sus amigos encomienden su alma a Dios Nuestro Señor y asistan al entierro que a las doce tendrá lugar, desde la casa mortuoria, Sirmiento de Bengoa, 13, al Cementerio de dicha población, por cuyo favor les vivirán eternamente agradecidos.

Todas las misas que se celebren el 22 y 30 de los corrientes en el Real Monasterio de San Lorenzo del Escorial, serán aplicadas en sufragio del alma de la finada.

El Excmo. e Ilmo. Sr. Nuncio de Su Santidad y varios Sres. Prelados, han concedido indulgencias en la forma acostumbrada.

EL SEÑOR

Don Alfonso Alonso y Alonso

Ingeniero de Caminos, Canales y Puertos

Ha fallecido el día 21 de Junio de 1919

Habiendo recibido los Santos Sacramentos

R. I. P.

Su viuda doña Nicanora Díez Velasco, hijos Carmen, Gaspar, Antonio y Pilar, hermano y hermanos políticos y demás familia.

Ruegan a sus amigos se sirvan encomendar su alma a Dios Nuestro Señor y asistir a la conducción del cadáver, que se verificará hoy, día 22 del corriente, a las seis de la tarde, desde la casa mortuoria, calle de Hermosilla núm. 36, a la estación del Norte para ser inhumado en el panteón de familia, en el Cementerio de Palencia, por lo que les quedarán agradecidos.

El duelo se despide en la estación.

No se reparten esquelas.

Varios señores Prelados han concedido indulgencias en la forma acostumbrada.

Pompas Fúnebres.—Avenida del Conde de Peñalver, 15

MADRES

La dentición atormenta a vuestros hijos. Dadles Lactina Chelvi y evitaréis sus sufrimientos. Con la LACTINA CHELVI se consigue que los dientes broten sin molestias, evitaréis la babeada, cólicos de leche, ataques, erupciones de la piel; mueven el vientre con regularidad y se crían sanos y robustos.

Caja de 12 paquetes una peseta. Martín, Durán y Pérez Martín, en Madrid.

FARMACIA CHELVI, EN LINARES

Agujas de Máquinas

para hacer medias, calcetines y demas clases de géneros de punto.

Gustavo Weinhagen

BARCELONA: Apartado. 521.

Banco de Castilla

Sociedad Anónima fundada en 1871

MADRID.-INFANTAS, 31

AGENCIA A, SERRANO, 38. — AGENCIA EN GIJON

CAPITAL: 6.500.000 pesetas.

RESERVAS: 1.625.000 pesetas.

Ordenes de compra y venta de valores en las Bolsas de España y extranjero.

Cobro de cupones españoles y extranjeros.

Descuento de cupones de Interior y Amortizable.

Préstamos sobre valores.

Giros, cartas de crédito y órdenes telegráficas de pago sobre España y extranjero.

Cobro y descuento de letras y toda clase de operaciones de Banca.

Cuentas corrientes con interés anual de:

2 por 100 á la vista.

3 por 100 á tres meses.

4 por 100 á seis meses.

HORAS DE CAJA: En el Banco, de diez á dos. En la Agencia A, de diez á dos y de cuatro á cinco.

EL DEBATE

Redacción y Administración

Marqués de Cubas, 3

Acreditados Talleres del Escultor

VICENTE TENA

IMAGENES, ALTARES Y TODA CLASE DE CARPINTERIA RELIGIOSA. ACTIVIDAD DEMOSTRADA EN LOS MULTIPLES ENCARGOS, DEBIDO AL NUMEROSO E INSTRUIDO PERSONAL

PARA LA CORRESPONDENCIA,

VICENTE TENA, ESCULTOR. VALENCIA

IMAGENES :: :: El mejor surtido :: :: Precios moderados :: ::

ORFEBRERIA RELIGIOSA

Dorado, planteado y niquelado de toda clase de metales.

: : : METALURGICA : : : MADRILEÑA, GUINEA.

BAQUILLO, 30

Segundo aniversario

DE LA SEÑORA

Doña María de la Soledad Montalvo y Gómez de Hermosa

Falleció en la Villa de Zarauz el 24 de Junio de 1917

Después de recibir los Santos Sacramentos y la Bendición de Su Santidad.

R. I. P.

Su esposo D. Antonio Pérez Batallón; su hija, María de la Soledad; hermana, hermanos políticos, tíos, primos, sobrinos y demás familia;

RUEGAN a sus amigos la tengan presente en sus oraciones.

El funeral que se celebrará el día 28 en la Iglesia Parroquial de Zarauz, a las diez de la mañana, será aplicado por el eterno descanso de su alma.

Todas las misas que se celebren el día 24 en la Iglesia parroquial de San Martín (Madrid), en los Conventos de Zarauz, en la Iglesia parroquial de San Salvador y Convento de la Merced (Sarria-Lugo), serán así mismo aplicadas por la misma intención.

Varios señores Prelados tienen concedidas indulgencias en la forma acostumbrada.

La Prensa

AGENCIA DE ANUNCIOS DE RAFAEL BARRIOS

Carmen, 18, Teléfono 123.-Madrid.

Combinaciones económicas de varios periódicos. Pídanse tarifas y presupuestos para publicidad en Madrid y provincias. Grandes descuentos en anuncios y esquelas de defunción, novenario y aniversario.

PERSIANAS fantasía, verdes y ocre. Limpieza y conservación de alfombras y esteras. J. Candela: Infantas, 20: Frente plaza Bilbao.

IMPRESOS SELLOS CAUCHO

Manuel López Oreja HIJOS

ENCOMIENDA, 20 MADRID Teléf.º 5145

DIGESTONA CHORRO

UNICO — ESPECIFICO QUE CURA EL ESTOMAGO

NO CONTIENE NARCOTICOS

INOFENSIVO · PIDASE EN FARMACIAS.

2 PTAS CAJA

UNICA CASA ORRICO

Gran Fábrica de Orfebrería Religiosa

en metales finos y bronces

Unico despacho:

Zaragoza, 14, principal

No confundirse, frente al Bazar Giner

Exportación á todos los países

Fábrica, S. Pedro Pascual. 1

VALENCIA

Camas doradas

Dorado único inalterable. Unica fábrica verdad en Madrid. PINILLOS 5:—ESPOZ Y MINA—5:

ANUNCIANTES

Antes que á cualquiera otra Agencia, consultad con

Prado-Tello

Augusto Figueroa, 41, triple

Fábrica de Ropa blanca y camisería

MERINO Y NAVAS

Atocha, 14, y Relatores, 2-Teléf. 1.233

Apartado de Correos 566

Especialidad en vestidos para primera Comunión

PIDANSE CATALOGOS.--PRECIO FIJO

MARIA CANOSA

Artículos para jardín, heladoras, armarios, frigoríficos thermos, filtros, jaulas, cafeteras etcétera.

CRUZ 31 Y GATO 2.

Caballeros

los mejores trajes y abrigos, 40 por 100 más barato en ... Cuadrado Fuencarral, 136. Premiado en las mejores Exposiciones del mundo elegante.

Atocha, 8 y 10, frente a Carretas

GRAN EXPOSICION de muebles de lujo y económicos. CAMAS doradas y de hierro. Unico almacén en Madrid que tiene fábrica propia (SEGOVIA, 29), montada con todos los adelantos modernos

VISITEN ESTE ALMACEN ANTES DE COMPRAR

Imágenes y altares

No dejar de consultar esta casa. Para adquirirlos recomendamos los ... y acreditados talleres d...

José Tena VALENCIA

BAJADA PUENTE DEL MAR N.º 1

INVENTO MARAVILLOSO

para devolver los cabellos blancos a su color primitivo a los veinte días de darse una loción diaria con el AGUA DE COLONIA «LA CARMELA». Se emplea como perfume en los usos domésticos; so mancha la ropa ni la piel: 3'50 pesetas frasco; VENTA: Madrid, Farmacia del Globo, Plaza de Antón Martín 41; Mayor 23, Pérez Martín y Martín y Durán; Droguerías: farmacias y Perfumerías: en SANTIAGO: su autor N. López Caro, de la Facultad de Farmacia.

Se sirven paquetes de cuatro frascos franco de porte, previo envío de 15 pesetas.

Criptól

Preserva y cura, al arbolado, viñas y hortalizas, de las enfermedades criptogámicas.

Concesionario: Calatayud y Asensio.--Onteniente (VALENCIA)

El peligro constante de la obscuridad, se evita con las

PILAS Y LAMPARAS ELECTRICAS Master

De venta en Madrid:

F. RUIZ, Hortaleza 66-OCHANDARENA Hnos., Esparteros 12-F. GARAY, Car.ª de S. Jerónimo 1-GONZALEZ Y PEREZ, Preciados 34-I. ORUETA, Peligros 9.

INSTITUTO CATOLICO COMPLUTENSE

DUQUE DE ALBA, 15.-MADRID

Bachillerato, Ciencias, Medicina, Farmacia, Carreras especiales, Correos, Telégrafos, Estadísticas, Catastro, Cuerpo auxiliar de la Armada, Cuerpo Pericial. Preparación militar.

Academia especial de Derecho con brillantísimo profesorado.—Reside ... Católica de Estudiantes.

INTERNOS, MEDIOPENSIONISTAS Y EXTERNOS

Abierto todo el verano.

Director: Dr. D. Manuel Moix — Administrador: D. Pedro Moix, pbro.

MATA-TENIAS del Dr. Greus

Preparado por F. GARCIA GUZMAN

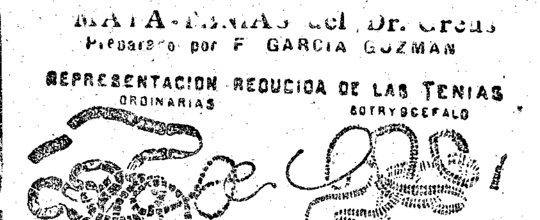

REPRESENTACION REDUCIDA DE LAS TENIAS

ORDINARIAS — BOTRYOCEFALO

CABEZAS AUMENTADAS DE TAMAÑO DE LAS TENIAS

SAGINATA — ARMADA O SOLIUM — BOTRYOCEFALO

Es positivamente el ... más seguro y eficaz para la rápida expulsión de tan temibles parásitos, sin causar molestias. Depósito: Pérez Martín y Compañía, E. Durán, F. GAYOSO, Madrid, y F. GARCIA GUZMAN, Valencia.

FABRICA DE TEJIDOS DE SEDA Y ORNAMENTOS

MARCA DE FABRICA

Diplomas de honor y Medallas de oro

Zaragoza 1908 y Valencia 1909

TALLERES EXCLUSIVOS DE BORDADOS EN ORO, SEDAS Y FIGURA de Iglesia

Ternos, Casullas, Palios, Mantos, Túnicas, Estandartes, etc. etc.

JUSTO BURILLO Y COMPAÑIA

Calles de Luis Vives, 5, entresuelo, y Paz, 10

Tisús, Terciopelos, Espolines de oro, plata y sedas, Damascos, telas para trajes corales, albas, Roquetes, Cálices, etc., esculturas y todo lo relativo a culto divino

Valencia — ESPAÑA

EXPORTACION A LAS AMERICAS

Anuncios breves y económicos

COMPRAS

SELLOS españoles pago los más altos precios, con preferencia de 1850 á 1870. Cruz, 1, Madrid.

COMPRO cuadros antiguos modernos, muebles antiguos, telas, abanicos, miniaturas, encajes, porcelanas. Galería General de Arte, plaza San Miguel, 8 principal.

COMPRO alhajas, dentaduras oro, platino, plata. Plaza Mayor 23, esquina Ciudad Rodrigo. Platería.

TRAJES, calzados usados, fracs, smokings, pago bien, calle Santa Bárbara, 10 tienda: Paso domicilio. Fayerman.

VENTAS

PERSIANAS, gran saldo a mitad de precio, San Marcos, 26.

VINOS sin uva, componentes químicos y fórmula ... 13 pesetas. Lagua, Carmen, 72, Barcelona.

LOS DOLLARS. Gran surtido en medias. Corsés, Abanicos, Perfumería, Adornos cabeza. Precios baratísimos. Carretas, 22.

SEÑORAS: Visiten palacio de la Moda: últimos modelos sombreros señora y niños; precios económicos: Montera 36 principales.

CAMISAS, calzoncillos, género punto, corbatas, no comprar, hacerse á medida ni reformar sin antes ver casa Arroyo, Barquillo, 9 Bisutería, Perfumería

CONSTRUCTORES: vendo solar, facilidades en el pago. Rueda, Hortaleza, 19, principal; seis a nueve.

VARIOS

CASEROS. Timbres cartería, Pajares, Jardines 5.

INSTALACIONES de soldadura autógena: Calderas. Depósitos Serpentines: ...pi y García: Alfonso XII 60; Garage.

MODISTA bilbaína. Elegante confección: Carmen, 23, entresuelo.

SELLOS centrales y Nueva Europa. El mayor surtido ... un número de «Philatelia» (enviando 25 céntimos). ... Fernandina, 7, Barcelona.

AVICULTORES: gallineros desmontables, accesorios, anillas marcar aves. Catálogos ilustrados gratis. Granja Melina. Nápoles, 99, Barcelona.

OFERTAS Y DEMANDAS

MEDICO existe una vacante en el pueblo de Dos Barrios (Toledo) con 3.000 pesetas íntegras pagadas de fondos municipales por la asistencia gratuita a todo el vecindario en unión del otro titular, solicitudes hasta el 30 de Junio.—El alcalde, José Jaén.

ENSEÑANZA

SACERDOTE licenciado letras repasa bachillerato. Zorrilla 1; Sacristía

BOLSA DEL TRABAJO

NECESITAN TRABAJO

CON inmejorables referencias ofrécese buena modista y sombrerera. Lagasca 64, cuarto izquierda.

SOLEDAD González, sastra y costurera, se ofrece para trabajar en su casa ó á domicilio. Jornal módico. Santa Engracia, 32, principal número 8.

OFICINA católica de colocaciones Femeninas y Bolsa del Trabajo. Esgrima?, 4, principal; de 9 a 1 y de 4 a 7. Urgen doncellas: cocineras y muchachas para todo. Ofrecemos profesora de pintura y profesoras de elemental, superior y de alemán; señoras de compañía y porteras, y para toda clase de servicio doméstico.

OFRECESE costurera económica a domicilio. Sabe modista. Virtudes, 3, patio, número 1.

OFRECESE joven 26 años para escribiente, ordenanza o cosa análoga; inmejorables informes. Razón en esta Administración.

SEÑORA con buenos informes se ofrece para acompañar señora o niños. Razón en esta Administración.

CENTRO colecciones. Tudescos, 2. 7.050 colocados. Teléfono 1.093.

GUARDIA civil licenciado desea portería, guarda finca, sereno, cargo análogo dentro o fuera de Madrid. Informes Puerta Sol, 13; paraguas.

SACERDOTE práctico en enseñanza francés: encargaríase niños, dentro o fuera. Fuencarral 23.

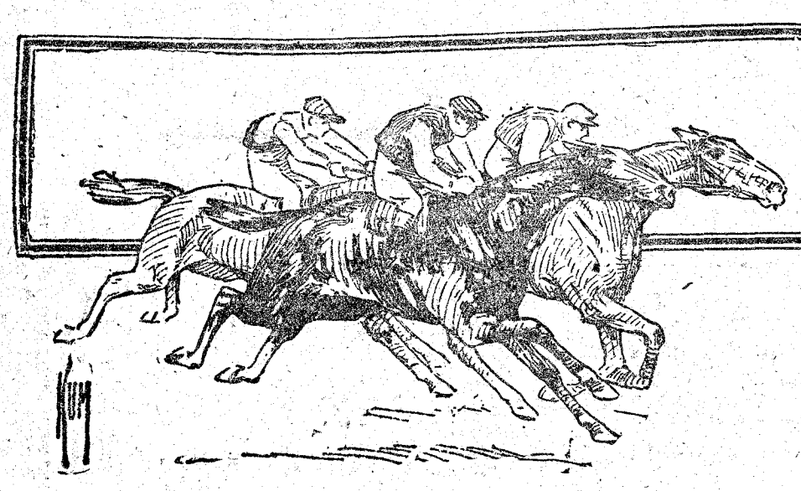

HIPISMO = CABALLOS de CARRERAS y YEGUADAS de PROPIETARIOS ESPAÑOLES

Marqués de Valderas

Otra de las grandes figuras del actual resurgimimento del hipismo en España, es la del marqués de Valderas; había comenzado con muy pocos caballos, que procedían de la yeguada del conocido ganadero extremeño conde de Castro Serna, y debido a que los caballos de aquella yeguada no estaban atendidos debidamente, el marqués no tuvo éxito en las carreras en que tomaron parte por primera vez sus caballos. Hace cuatro años, su nombre como personalidad en el «turf», apenas pasaba de los programas de carreras, pero dotado de un carácter enérgico y de un tesón considerable para todas las empresas, dominándole de un modo invencible el espíritu progresivo e impusándole constantememnte la mejora del ganado, no ha vacilado en adquirir caballos de gran origen y reconocido mérito por sumas bastante elevadas; ha operado una gran selección entre los caballos que poseía, desechando los medianos para dedicarlos a la labranza, resultando de todo esto que, en el menor tiempo posible, ha conseguido elevar a su cuadra a la altura de las de más renombre actualmente.

Si es relativamente reciente la aparición del marqués de Valderas en los Hipódromos, sin embargo su afición a la cría caballar data de mucho tiempo, y como ganadero es conocido hace muchos años.

Excmo. Sr. Marqués de Valderas

Perteneciendo a una de las más rancias y reputadas familias, conserva el sello característico de la antigua nobleza española: nada de ostentación, trabajador infatigable y dedicado siempre a cuestiones de práctico y positivo resultado. No obstante, seguidor de las corrientes modernas, es un notable «sportsman». Dueño de grandes heredades, apenas comisiona a sus subalternos para atenderlas; él mismo procura la dirección; así es que en materia agrícola es de una competencia extraordinaria; podemos considerarle como gran reformador agrícola y pecuario, que es su mérito especial, habiendo puesto toda su actividad en el laboreo de sus tierras y en el cuidado y la selección en la crianza de los animales.

Dedicado a la cría caballar, está excusado hablar de sus conocimientos y aptitudes, máxime en estos tiempos de las castas perfeccionadas, en que casi es imprescindible ser enciclopédico: fisiólogo, agrónomo, naturalista, zootécnico, etc., para no descuidarse en lo más mínimo del origen, raza, conformación, sangre, «performances» y otras bases fundamentales.

El marqués de Valderas cree firmemente que el caballo de pura sangre inglés es actualmente la semilla fundamental, y que no debe haber ningún pueblo que se encuentre adelantado en cuestión de cría caballar si no ha utilizado juiciosamente dicha sangre. Y tiene una gran razón al opinar que la cría de pura sangre no llena su misión sino cuando se somete por medio de pruebas duras y verdaderas la producción anual. Por esto, el marqués, es un convencido de la utilidad de las carreras de caballos.

Persona de un carácter encantador, campechano, sencillo, por sus gustos, su actividad, sus aptitudes y perspicacia, goza de grandes simpatías. Hemos dado una ligera idea sobre la personalidad del marqués de Valderas, que, hecha a grandes rasgos, resulta naturalmente incompleta. Pero conocemos bastante al marqués, y no quisiéramos ofender su modestia al extendernos.

* * *

A los triunfos del marqués de Valderas van unidos desde luego los de su primogénito, el marqués de Lacasta, quien, gran entusiasta de todo lo concerniente a la ganadería y especialmente de la caballar, si practica toda clase de «sports», siente más predilección por el deporte hípico. Sus colores, que salieron triunfantes muchas veces, son muy conocidos de todos los turfistas. Corren con ellos actualmente dos buenos caballos, «Le Friand» y «Hearlo», a quienes les dedicamos párrafo aparte.

Notable jinete, no tardaremos seguramente en ver lucir sus habilidades en la equitación en próximos concursos hípicos. Heredero de las bellas cualidades y aficiones de su progenitor, ha de contribuir sin duda, a dar esplendor a la agricultura y ganadería española.

* * *

Hablemos, como hemos hecho al tratar otras cuadras, de las carreras en España hace tres años, o sea cuando comenzó este esplendor del «turf» español. El otoño de 1915, el marqués de Valderas contaba tan sólo con dos caballos de batalla, «Kena» (por Ear a Mor-Nephtys), que fué la yegua que le correspondió entre los varios importados que se repartieron entre los propietarios españoles y el otro «Tally Ho», un nacional, por Sigfredo y Babucha. Durante la temporada, con esta pequeña representación no consiguió ninguna victoria.

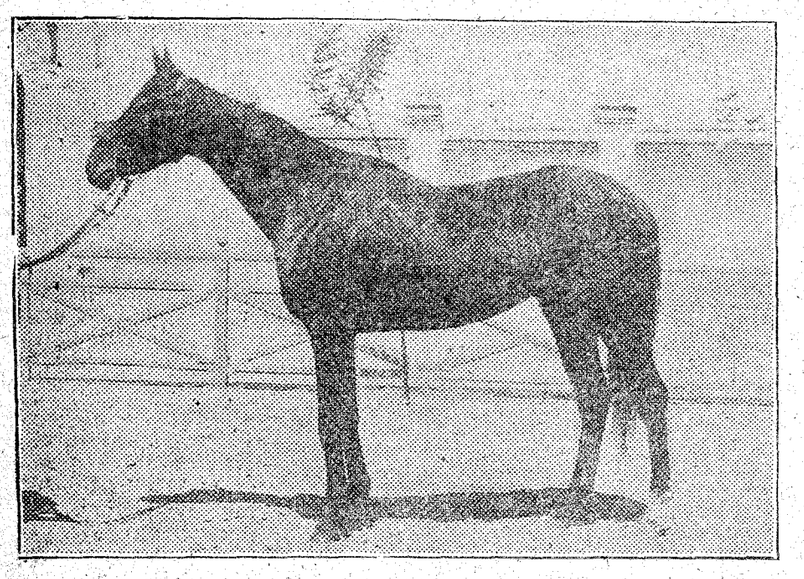

PRZEMYSL ganadora de numerosas e importantes carreras

En 1916, en la temporada de primavera en Madrid, con los mismos caballos, tampoco había alcanzado algún éxito. En San Sebastián es donde empezó esta cuadra sus triunfos; había sido aumentado el contingente por «Reina Mora» (Rex VI—Babucha) y «Príncipe Casto», que han corrido con los colores de su hijo el marqués de Lacasta; «Reina Mora» fué la primera yeguada que presentó este joven «sportsman» y que por cierto ha constituído un gran éxito, pues ganó el premio «Vasistas», batiendo uno de los mejores «dos años», que pertenecía al conde de la Cimera. Adquirió después «Gloriot» («Maintenon» — «Gloriosa») y «Batley» («Oversight»—«Bat's Delight»), de Vanderbilt, quienes no le dieron lo que de ellos se esperaba. El marqués de Lacasta compró entonces un notable caballo belga «Ara» («Cuntermack»—«Angaise»), que

D. Francisco Rodríguez
Entrenador de la cuadra Valderas

le ha ganado numerosos premios; este caballo, que pasó a otros propietarios, es conocidísimo, pues continúa triunfando aún. Aparecieron después, defendiendo los honores de la cuadra, «Westrem» y «Louvre».

En resumidas cuentas, la cuadra empezaba a ganar sus carreras; había conseguido en la reunión guipuzcoana cinco ganadores y numerosas clasificaciones, que han representado más de 15.000 pesetas.

En las carreras de Otoño en Madrid nos encontramos entonces con «Adelvi» («Vivar»—«Adelfa»), «Alji» («Jim Crow»—«Ala», «Sakkarine» («Saint Damienaman» «Swiri», que fué comprado al duque de Gor.

En toda la temporada de 1917 ha obtenido más de 20 carreras, aproximándose a 60.000 pesetas el importe de los premios, correspondiendo la mayor cantidad a su excelente yegua «Przemysl».

En 1918 fué cuando el marqués de Valderas obtuvo sus triunfos más ruidosos, y desde entonces se ha hecho notable su cuadra de carreras; había sobrepasado con mucho la cantidad ganada el año anterior, siendo «Przemysl» la que llevó la mayor parte.

Es conocida de todos los aficionados, tanto españoles como franceses, esta notabilísima yegua. Ha sido adquirida a M. Robert Lazard, por una cantidad muy elevada, y con la divisa encarnada de su actual propietario ha ganado muchos de los premios más importantes de los Hipódromos españoles y una de sus victorias más notables fué el «Omnium», de Madrid, dotado de 20.000 pesetas, batiendo a los mejores caballos.

De una admirable distinción en sus líneas, notables anchuras, fuerte y bien aplomada embrazadura, los lomos de una buena rectitud, potente tercio posterior, pequeña cabeza, cuello afilado, es, en fin, un conjunto propicio para obtener productos de primer orden.

De una notable potencia muscular y de gran corazón, es un perfecto «crack»; completamente dócil y de fácil entrenamiento, si estuvo estupenda en «performances» a los dos años, con el tiempo ha mejorado; la consideramos como el mejor producto que hay en España, y no es del caso entrar en discusiones.

No puede darse en la sangre nada más aristocrático, ni mezcla más pura de victoriosos; por «Tagliamento» y «Poppee II», con respecto a la descendencia masculina nos remontamos a «See Saw» y «Gallard», por conducto de «Little Duck» y «War Dance», y ya cercanamente a combinación «Champaubert-The Lark», y por la otra ascendencia «Callisrate-Peton», se llega a «Androcles», «Lord Clifden» y a célebre «Gladiator».

Es, sencillamente, una notable adquisición del marqués de Valderas, que no dudamos ha de contribuir a mejoramiento de la cría caballar en España.

La campaña actual del marqués no puede ser más lisonjera, ocupando uno de los primeros puestos, pues lleva ganadas más de 50.000 pesetas. Después de «Przemysl», «Kopek» le va a la zaga, sobre todo, por sus éxitos de Barcelona.

Para abarcar más cosas necesariamente tenemos que escribir sucintamente otros detalles. Lo mismo que el duque de Toledo y el marqués de Villamejor, el marqués de Valderas tiene montada una excelente yeguada: entre las yeguas de vientre más notables, tenemos que citar la «Chinite», «Sakkarine» («Saint Damien- Sakkare») y «Westren», de fashionable pedigree», que fueron entregadas todas a «Ukko».

«Oiselle», por «Phryxus» y «Oraison», ha sido cubierta por el notable semental del marqués, «Sirius», el notable caballo de Mr. Libancurt, que ha ganado numerosas carreras en los Hipódromos belgas.

Los propietarios españoles debían aprovechar las montas de este caballo, que lleva corrientes sanguíneas de las más buscadas, pues, por «Le Puritain» y «Sidelight», lleva «Le Sancy» y «Buccaneer», dos productores de excelentes caballos de carreras.

* * *

Don Francisco Rodríguez, preparador de los caballos de carreras del marqués de Valderas, es hijo del antiguo y conocido entrenador y propietario de caballos don Benigno Rodríguez, que fué una de las personas que con su constancia y afición al deporte hípico, contribuyó a que no se extinguieran las carreras de caballos en España, en su período letárgico. Nacido hacia 1896, en Aranjuez, principal centro de entrenamiento de nuestro país, y heredero del entusiasmo de su progenitor por las carreras de caballos, desde temprana edad ha sido un acérrimo amateur del «turf» y procuró estudiar con verdadero interés la preparación de los caballos de su padre, basada en la antigua y clásica escuela inglesa. No encontrando en España un campo de acción para ampliar sus conocimientos hípicos, se trasladó después a Inglaterra. Pero donde residió más tiempo fué en Francia. Estuvo en Maisons-Laffitte, al lado de M. James d'Okhuysen, el famoso preparador del notable y conocidísimo propietario barón Maurice de Rothschild, el afortunado dueño de «Sardanapale» y de una de las yeguadas más importantes de Francia, el de «Champagne-Saint-Hilaire». Bajo la dirección de aquel hábil preparador, Rodríguez estudió y practicó durante varios años los procedimientos modernos del «training» (entrenamiento), que se emplean en las principales cuadras, francesa, inglesa y americana.

Regresando a España apenas declarada la guerra europea, se encargó inmediatamente de la cuadra de marqués de Valderas, cuadra que se hallaba entonces en embrión, y que actualmente se ha puesto a una considerable altura: los grandes triunfos alcanzados por ella recientemente, están en la memoria de todos los turfistas.

Creemos que Rodríguez es el preparador más joven de Europa. Pero, a pesar de los pocos años, es reflexivo y extremadamente práctico, y, en cambio, no pierde el menor detalle en cuanto a la higiene y mira mucho por la cuestión económica. Es competentísimo en la materia, muy

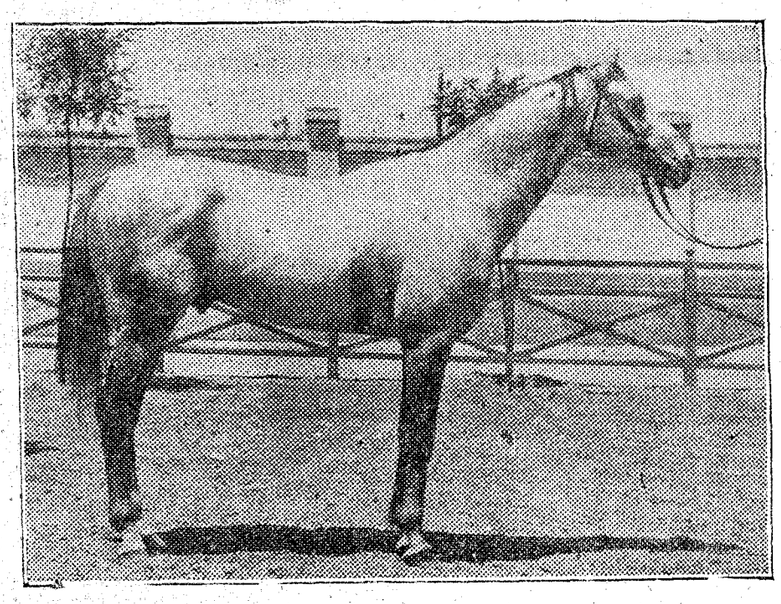

SIRIUS semental en la parada del Marqués de Valderas

inteligente y culto y un verdadero «gentleman», en toda la extensión de la palabra.

Une, además, a estas excelentes cualidades, la de un acendrado patriotismo, procurando siempre que el jefe de su cuadra («head lad») y demás personal a sus órdenes sean todos españoles, abrigando la esperanza de que, muy pronto, todos los caballos, que estarán a su cargo, sean nacidos en España.

Cuando transcurran algunos años más, la práctica adquiera mayor vigor, estamos persuadidos de que Rodríguez ocupará un buen lugar entre los preparadores tanto nacionales como extranjeros.

* * *

Vicente Díez, el jinete del marqués de Valderas, es desde luego el más joven de los que montan en España, debiendo ser contados los que tengan menor edad que él en el extranjero. Perteneciente a una familia de caballistas, es natural que desde pequeño se haya aficionado a montar en las carreras de caballos. Adscrito al preparador Ceca, que dirigía las cuadras de Andría Torrepalma, comenzó a triunfar en la pista a los trece años, montando a «Mela» en la temporada de otoño de 1915, y, desde entonces no ha cesado a sedie de sus victorias; una de las más importantes es la que llevó a cabo en Sevilla, la primavera de 1916, en una carrera en que venció al famoso «jockey» O'Neill, de Vanderbilt.

Vicente Díez
Jinete de la cuadra Valderas

Montó por numerosas cuadras, en todos los Hipódromos de España, y en el de Gibraltar. Distinguido en la campaña de 1917, los más brillantes triunfos los ha conseguido el año pasado, poniéndose a la altura de los mejores jinetes en cuanto a las carreras ganadas. No entraremos en detalles por no extendernos mucho.

De notable sangre fría, monta lo mismo en una carrera a reclamar como cuando se disputa el premio más importante. Con una vista perspicaz y fácilmente adaptable a todos los caballos, no dudamos de que será pronto un verdadero «as». Actualmente, le consideramos como el mejor jinete español. Este es el mejor elogio que le podemos dar.

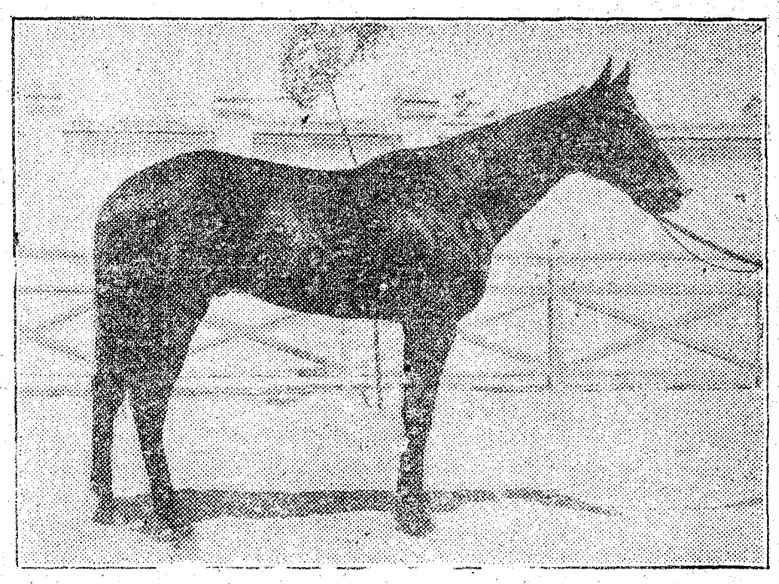

KOPEK ganador del Derby de Barcelona

Caballos en entrenamiento

En medio de la posesión del marqués de Valderas, enclavada en el vecino pueblo de Alcorcón de Valdecuervo, un verdadero dominio que abarca muchas hectáreas de terreno y que está cuidado agrícolamente, de un modo primoroso, a la izquierda y en la orilla misma de la carretera, hállase el establecimiento de entrenamiento, que es uno de los mejores en su género; las dos alas están formadas por los pabellones de los boxes, que suman un total de diez y seis, y el edificio de enfrente, que une ambas alas, está destinado para el preparador.

El que haya estado un par de horas en aquel establecimiento, puede asegurar, desde luego, que los caballos que están bajo la vigilancia de Rodríguez, son cuidados y atendidos con gran esmero. El contingente es poco numeroso; pero posee una indiscutible calidad

Entre los veteranos, figura «Adevi», (por «Vivar» y «Adelfa»), caballo alazán, de cinco años, y que no ha renunciado de sus pretensiones de brillar todavía en los Hipódromos; por haber corrido en todas las temporadas de carreras desde los dos años y porque ha obtenido numerosos triunfos, es muy conocido de los aficionados.

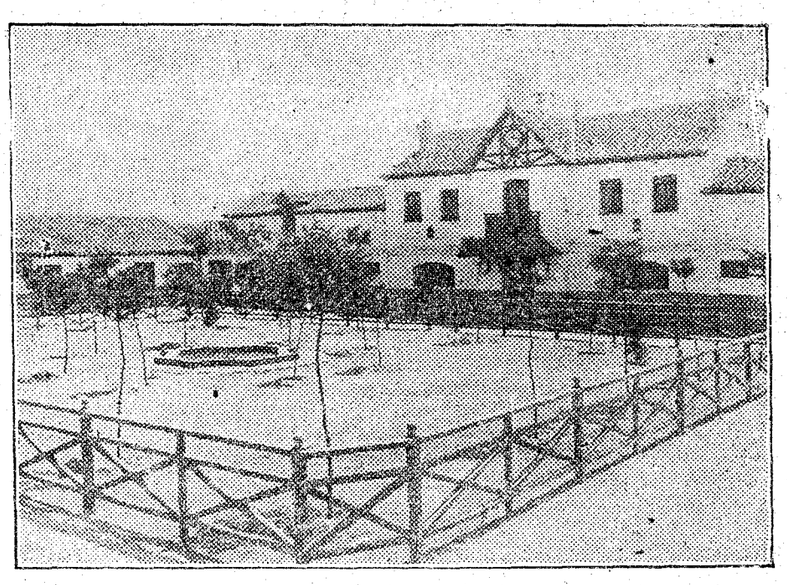

Vista de las cuadras

Un nacional, criado en la propia yeguada del marqués de Valderas, los triunfos de este caballo han tenido que entusiasmar necesariamente a su propietario.

Vienen después «Le Friand» y «Przemys», que tiene cuatro años. El primero nombrado, caballo alazán, por «Elf» y «La Ferte», ha corrido ya dos veces en esta temporada en Madrid, pero sin éxito; es que parece que está algo cansado; en cambio, en el «meeting» de Barcelona consiguió de dos buenos triunfos y una excelente colocación. De este caballo puede afirmarse, desde luego, que está mejor que cuando estuvo en San Sebastián, bajo la dirección de Newton.

De «Pérzemys» ya hemos hablado bastante.

Tres, de «tres años», tiene esta cuadra, y son los siguientes:

«Kopek», caballo alazán, a quien hemos dedicado ya un pequeño párrafo. Por el percance que sufrió disputando el premio «Gorgorito», se le prodiga toda clase de cuidados; no podrá tomar parte en Santander y es una verdadera lástima, pues en el «Gran Premio», en compañía de «Przemys», podía trabajar mucho por las probabilidades de la cuadra.

«Bachelor's Chronicle», yegua alazana, por «Bachelor's-Button» y «La Chronicle», galope mucho, pero le falta corazón, es lo que hemos observado en sus pocas presentaciones, en sus dos carreras de Aranjuez, en las que llegó siempre en segundo lugar, primeramente detrás de «Menthe», del duque de Toledo, y después detrás de «Simpri», del conde de la Cimera.

Su derrota en Madrid en el premio «Le Boheme» es explicable; tenía excelentes contricantes en buena forma y, por otra parte, el aprendiz que lo llevaba no montó nada. Es mejor para distancias cortas.

«Yorp», yegua castaña oscura, por «Orphin» y «Joyense». No ha figurado nunca; es la menos buena de la colección.

Quedan los cuatro caballos de dos años.

«Ado» («Orphin-Adelfa»), medio hermano de «Adervi», de una talla considerable, y el que inspira mayores confianzas entre los jóvenes potros; de una gran acción, le falta aún velocidad al «jump off» (rapidez de un caballo en ponerse en buena marcha al dar la salida); pero ésto se le de subsanar pronto; una vez puesto en su tranco, galopa muy deprisa, así es que elevándose el recorrido de los mil metros, se puede contar buenamente con él.

«Hearlo», caballo castaño (por «Orphin» y «Headless» sigue después en bondad; muy veloz, ha demostrado gran voluntad. Debutó el jueves pasado en el premio «Precoz», llegando el segundo, teniendo en cuenta que es su primera actuación, se puede considerar su carrera como notable, y, si no fuera por una salida algo mediana y un pequeño descuido en el recorrido, tal vez hubiera mejorado de situación.

Su madre, «Heartless», se distinguió en nuestro Hipódromo, corriendo con los colores de Andriatorrepalma; es de un excelente origen, por «Ob» y «Heart of Gold». Con lo que hemos visto el último día, parece que «Hearlo» ha heredado de su abuelo materno a velocidad, pues «Ob» se distinguió como un verdadero «flyer»; ganó dos veces consecutivas el primer «handicap» de la reunión de primavera en Inglaterra, o sea, el «Lincolnshire Handicap».

Los otros dos potros son: «Tro» (por «Orphin-Tremenda»), que no ha corrido aún, y «Segor» (por «Orphin-Segovia»), que no llegó a clasificarse en el mencionado «Precoz».

Con el buen estado de preparación de los caballos estamos persuadidos de que este año la brillante casaca encarnada obtendrá señalados triunfos. Así lo deseamos, pues bien lo merece este propietario, que, por amor al deporte y, sobre todo, por patriotismo, hace toda clase de sacrificios.

K.