EL TIEMPO (Servicio Meteorológico Oficial).—Probable para hoy: Cantabria y Galicia, vientos moderados y lluvias; resto de España, vientos flojos y buen tiempo; cielo nuboso o nebuloso. Temperatura: máxima del lunes, 25° en Castellón; mínima de ayer, 3° en Burgos y Salamanca. En Madrid: máxima de ayer, 15°,5; mínima, 5°,6. (Véase en quinta plana el Boletín Meteorológico.)

EL DEBATE

PRECIOS DE SUSCRIPCION
MADRID ..... 2,50 pesetas al mes
PROVINCIAS ..... 9,00 ptas. trimestre
PAGO ADELANTADO FRANQUEO CONCERTADO

MADRID.—Año XVIII.—Núm. 6.044 * Miércoles 28 de noviembre de 1928 — CINCO EDICIONES DIARIAS — Apartado 466.—Red., y Admón., COLEGIATA, 7. Teléfonos 71.500 y 71.509.

LA CAJA DE LA PEQUEÑA PROPIEDAD

Ha sido aprobado por un reciente real decreto el reglamento de la "Caja para el Fomento de la Pequeña Propiedad", creada por iniciativa del ministro de Hacienda. La mencionamos de paso hace días, al hablar de la reforma del Banco Hipotecario, con el que vivirá en estrecha relación, presidida por el mismo gobernador de aquella entidad. Estimamos plausible el deseo del señor Calvo Sotelo de garantir plenamente con arreglo a un criterio económico estricto la actual inversión y el futuro reintegro del dinero del Tesoro destinado a la construcción de casas baratas—pequeña propiedad urbana—y a la parcelación de fincas—pequeña propiedad rural—. El ministro de Hacienda ha visto crecer en forma inesperada las partidas que para estas atenciones sociales se habían presupuesto. Por esto acude al crédito. Así las disponibilidades mediante él logradas podrán descargar los capítulos del presupuesto del Estado. Si logra un buen funcionamiento de la Caja para el Fomento de la Pequeña Propiedad habrá conseguido su propósito.

Está confiado a siete consejeros el Gobierno de la nueva entidad. Cinco son nombrados por el ministerio de Hacienda. De ellos, dos lo son directamente, y los otros tres, mediando propuestas de los ministerios del Ejército y Trabajo. Los restantes son elegidos de su seno por el Banco Hipotecario.

Tiene a su cargo la Caja "los servicios de anticipos y auxilios hasta ahora encomendados al Estado por la legislación sobre casas baratas, económicas, militares y de funcionarios y sobre acción social agraria". Para mejor cumplir esta finalidad esencial, la Caja será "de ahorros"; admitirá imposiciones; abrirá cuentas corrientes; podrá prestar sobre valores públicos y "emitir bonos u obligaciones a corto o largo plazo".

Es, pues, la Caja un Banco de operaciones restringidas con la facultad de emitir bonos u obligaciones. No creemos, sin embargo, por las razones que más adelante hemos de aducir sobre los intereses a que deberá prestar el dinero, que pueda desarrollar esta poderosa facultad.

El volumen más importante de sus disponibilidades será el de la Deuda emitida para casas baratas y casas económicas, aún no puesta en circulación, que le concederá el Estado. Esos 280 millones están, no obstante, cohibidos en sus movimientos fiduciarios por una curiosa particularidad. La Caja sólo podrá pignorarlos en el Banco de España para obtener metálico o crédito. El Estado es generoso con su nueva creación. Cede a la Caja para el Fomento de la Pequeña Propiedad su participación anual en los beneficios del Banco Hipotecario, que son en la actualidad unas 900.000 pesetas. También pone a su disposición el crédito de tres millones que el citado Banco ha de cederle sin interés la totalidad de los derechos del Estado sobre los compradores de casas baratas o parcelas de tierra y el importe del impuesto por emisión y cancelación de cédulas, equivalentes a los préstamos que el Banco Hipotecario haga en colaboración con la Caja. Además le concede una subvención directa anual, cuya cuantía se fijará, y se compromete a avalar todas las imposiciones de ahorro y las cuentas corrientes hasta 50 millones de pesetas al menos.

No son pocas todas estas ventajas. Sin embargo, las necesita el nuevo organismo, toda vez que ha de prestar su dinero a menor precio del corriente en el mercado.

Por lo que respecta al funcionamiento de la Caja, ésta, mediante la intervención de los ministerios del Trabajo o del Ejército, da dinero a quien se lo pide para construir casas baratas y económicas, desde un 3 ó 4 por 100 hasta un 80 ó 90 por 100 del valor de los inmuebles. Para las parcelaciones de fincas, no sabemos aún a qué interés cederá sus créditos. Creemos que por equidad debe ser mayor que el exigido para construcciones urbanas.

Es evidente que si todo el dinero necesario para esas operaciones lo pone la Caja, pierde la diferencia de interés, porque en el mercado está más caro. Si recurre al Banco Hipotecario, y éste acepta el cubrir con sus fondos el 50 por 100, máximo estatutario, del valor de las fincas ofrecidas en garantía, dará entonces su dinero al tipo general suyo del 5,25 por 100, más el 0,60 por 100 de "comisión", lo que suma el 5,85 por 100. La Caja pondrá el 30 ó el 40 por 100 restante del préstamo. Mas para que el total le resulte al beneficiario al 3 ó 4 por 100, tendrá que ceder su dinero al tipo ínfimo del 1 ó el 2 por 100. Es, pues, evidente la pérdida. Para compensarla, se ha mostrado pródigo el Erario al ceder a la Caja lo que tan poco le ha costado.

Salvado así el grave obstáculo que el interés módico presenta, se ofrece llano el camino para los negocios de casas baratas. No así para las parcelaciones agrarias.

La Dirección general de Acción Social venía adquiriendo en firme las fincas y las daba a plazos a los colonos. La propiedad era suya y los "parcelarios" recibían sólo un "título"—llamémoslo así—no inscribible, en el cual se venía a decir al labriego: "La tierra será tuya cuando termines de pagarla."

Pero ahora el Banco Hipotecario no podrá dar préstamos en los casos análogos que sucesivamente se presenten, sino mediante hipoteca única de la finca. Como esta hipoteca no se cancelará hasta la devolución del préstamo, independientemente de que algunos prestatarios hayan pagado antes todos sus plazos, surge una dificultad no pequeña para que el Banco citado pueda ayudar a la Caja de la Pequeña Propiedad en sus funciones sociales agrarias.

Estimamos sumamente importante esta cuestión, y nos proponemos seguirla con el mayor interés. La Caja de la Pequeña Propiedad nos parece en sus comienzos una acertada ordenación de cuanto había sobre casas baratas, en lo que respecta a la propiedad urbana. Y en la agraria un ensayo de posible, aunque no fácil éxito. Deseamos al nuevo organismo que lo obtenga en la doble misión que le ha sido confiada.

DEL COLOR DE MI CRISTAL

MODOS Y MODAS DE NO ENTENDERSE

—¡Hombre, qué casualidad! ¡Cuánto tiempo sin vernos!

—Ya, ya; un siglo.

—Qué lástima; con lo bien que nos hemos entendido siempre...

—Es verdad. ¿Qué es de tu vida?

—Vamos tirando, chico.

—¿Trabajas?

—Estoy empleado en la "Coco".

—¿La "Coco"?

—Sí; y tengo algunas cosas que hacer por su cuenta; pero como no quiero privarme de tu compañía, ya que tan raras veces nos encontramos, vente conmigo y charlaremos.

—Con mucho gusto. ¿Este chico es tuyo?

—Sí; es el mayor; voy a dejarlo en el "Ipec".

—¿En el "Ipec"? Oye: el "Ipec" no será ningún sitio malo...

—¡Qué bromas tienes! Anda. ¿Fumas? Te obsequiaré en el primer "cate" que encontremos. Luego me acompañarás a mis cosas: tengo que cobrar un cheque en el "Bepefa", dar un recado en el "Sadma" y entregar una nota en "Pluf". Todo está cerca. Al final nos metemos en el "Cla" y tomas lo que más te guste.

—Chico, perdona; como has dicho muy bien, antes nos entendíamos.

—¡Ya lo creo!

—Pero ya no nos entendemos.

—¿Que no?

—No; yo no te entiendo una palabra. Todo eso que me has dicho ¿es esperanto?

—¡Quita, hombre!

—¿Es chino?

—Es castellano del nuevo.

—¡Ah! ¿Lo hay nuevo?

—Sí; pero todavía no se ha hecho la gramática ni el diccionario correspondientes. Ya se harán.

—Por mi parte, urge.

—¿De veras no estás al tanto?

—De veras.

—¿Pues dónde vives?

—Por lo que se ve, en el distrito del Limbo, calle de la Higuera.

—Ahora ya no se habla como antes; las palabras no tienen origen griego ni latino. Se forman con las iniciales de las palabras contenidas en la frase que se quiere decir.

—¡Ah!

—Por el momento, el caudal de vocablos formados de esta manera no es muy grande. Ya irá aumentando poco a poco, hasta que constituyan un idioma completo.

—Será muy bonito.

—Creo que sí. El comercio y la industria lo han adoptado ya con entusiasmo y los periódicos lo van admitiendo.

—Si quisieras darme una lección.

—Es sencillísimo. ¿Qué te he dicho antes?

—Que estás empleado en la "Coco".

—Quiere decir "Construcción Obras Cemento Ordinario". Una Sociedad importante.

—Si me pelan no lo adivino.

—¿Qué más? Que llevo al chico al "Ipec". Está clarísimo: "Instituto Politécnico de Estudios Civiles".

—Como el agua.

—¿Verdad que te gusta?

—Mucho. Pero dijiste que ibas al "Bepefa".

—"Banco Español para el Fomento Agrícola".

—Y a la "Sadma".

—"Sociedad Anónima de Mercaderías Alimenticias".

—¿Y "Pluf"?

—Otra Sociedad: "Productos Leguminosos Universales Fabricados".

—¡Magnífico!

—Te digo que es precioso.

—Bueno; ¿y dónde hay un "cate"? ¿Qué es lo que me vas a comprar en el "cate"?

—Un puro. "Cate" quiere decir: "Compañía Arrendataria de Tabacos. Expendeduría".

—¡Ah!

—¿Ves como todo se explica? Ya estás enterado. Acompáñame. Después, lo dicho: tomaremos cualquier cosa en el "Cla".

—Eso nos quedaba: el "Cla".

—¡Qué torpe eres! ¡El Café Latino Americano!

—Tienes razón; soy un tarugo. Pero ya iré aprendiendo, porque me hago cargo de que es indispensable. Pensar que sale uno de su casa tan tranquilo, creyendo que está en su tierra y que se va a entender con la gente... y encontrarse como en país extranjero, es muy desagradable.

—La vida que corre, chico; los tiempos que cambian, el mundo que se transforma...

—Y la lengua que se nos hace un lío...

Tirso MEDINA

LO DEL DIA

Plausible

Concisa, serena y bien fundada nos parece la nota oficiosa que ha publicado el Gobierno para explicar los motivos sobre los cuales basa la suspensión de la obra de don Jacinto Benavente, que iba a estrenarse en estos días. Hemos tenido ocasión de hablar con personas poco afectas al actual régimen que estimaban de una gran sensatez el acuerdo del Gobierno y la franqueza y lealtad con que éste ha publicado sus razones. Por ello tributamos al general Primo de Rivera el aplauso que merece.

Siendo el asunto de la obra tal como en la nota se expone, no se puede negar que el riesgo de que se produjesen desórdenes en el público era grande. Muy probable es que la representación se hubiese convertido en "mitin" y muy sensato, en consecuencia, que se haya evitado. Prueba de la tolerancia que animó al Gobierno es que se permite la impresión y venta del drama y los juicios críticos que serenamente quieran emitirse sobre él.

Insistimos, pues, en el aplauso de la disposición por justa, oportuna y ecuánime. Y tenemos la seguridad de que nos acompañan en este parecer, no sólo los amigos del Gobierno, sino, en general, todas las personas sensatas.

La Monarquía inglesa

La enfermedad del Rey de Inglaterra extiende por todo el Reino Unido y aun por las vastas regiones del Imperio británico una siembra de ansiedades. En la verja del real palacio de Buckingham se fijó anteayer el parte facultativo. "Y la policía—nos dice un telegrama—se vió impotente para evitar la aglomeración." Muchos miles de personas llenas de inquietud desfilaron ante la hoja que daba cuenta lacónicamente del estado de salud del Rey. Por toda la nación, en los pueblos y aldeas más apartados, existe preocupación idéntica. El pueblo se agolpa ante los transparentes con noticias de la marcha de la enfermedad.

Hay en estas manifestaciones populares mucho más de lo que pudiera suponer la simpatía por un Monarca afable, el temor que siempre causa la pérdida del supremo jefe del Estado. Es el monarquismo inglés tradicional y profundo el que se manifiesta. El sentido histórico y el sentido práctico, la educación ciudadana también, han fundido a la nación inglesa con su institución básica. Inglaterra ha comprendido perfectamente el verdadero valor de la institución monárquica y todo el pueblo se une bajo ella, considera a la Monarquía como la garantía más eficaz de continuidad histórica.

¡Cuántos beneficios no ha traído esto al pueblo inglés, cuántas discordias le ha evitado y cuán íntima robustez le ha conseguido! Hay en la gran nación isleña partidos políticos muy diversos, idearios tal vez irreconciliables. Lo que no puede tomar consistencia ni se puede organizar, porque realmente no existe, es una opinión antimonárquica. Existe en Inglaterra un vigoroso partido laborista bien aventurado ciertamente por el camino de las ideas avanzadas en el campo social. Con todo, para estos hombres del laborismo, los de la nacionalización y la leva del capital y las grandes huelgas, la Monarquía se funde con la Patria y la figura del Rey es efectivamente sagrada e inviolable. En los textos legales y en el corazón.

No puede calcularse el bien que se deriva para un país de tener una institución de esa índole. Ni puede vituperarse nunca bastante lo que se haga por mermarle prestigio. Es indispensable que sobre los odios de partido, sobre la lucha de ideas y de tendencias, sobre las divergencias sociales, se concrete un ideal superior patriótico en la institución fundamental de la nación. Este inmenso servicio no lo rinden a los pueblos más que las Monarquías seculares que les han acompañado a través de la Historia y los han simbolizado ante el mundo.

Cuando se celebró la conferencia del Imperio británico, el primer ministro de Australia, míster Bruce, aludió a Jorge V con estas palabras: "Es el símbolo visible de nuestra unidad, el centro de todas nuestras lealtades y el lazo que nos mantiene juntos." Tan verdad es esto, que la reverencia y el amor al Rey se exteriorizan públicamente en Inglaterra miles de veces todos los días. No hay sesión cinematográfica que no concluya con la proyección en la pantalla de un retrato de Jorge V mientras la orquesta toca el himno nacional, que todo el mundo escucha en pie. No hay función de teatro que no termine del mismo modo. No hay día, pues, en que los ingleses no cultiven su sentimiento patriótico, que siempre aparece unido a la figura del Monarca. Ese mismo himno nacional se llama "God save the King", Dios salve al Rey.

La Juventud Católica

El Consejo celebrado en el palacio de Cruzada por los representantes de la Juventud Católica, consejo avalorado por el alto prestigio y autoridad del Cardenal Primado, que lo presidió, merece toda la atención de aquellos a quienes incumbe de algún modo la Acción Católica en España. Docena y media de jóvenes entusiastas, venidos a lo mejor de las provincias más alejadas de la capital, con sendas carpetas llenas de sólida documentación, tomaron asiento en torno de la mesa roja y en las mismas sillas hieráticas en que suelen hacerlo los Metropolitanos para tratar de los más graves asuntos de la Iglesia. Y que estos jóvenes trataban cosas de grandísimo interés para la Iglesia lo demuestra el hecho de que Su Eminencia estuvo dos horas oyendo y aprobando la relación de lo que las Juventudes Católicas han hecho en un año nada más y los proyectos que tienen para el año venidero.

No podemos exponerlos aquí; pero rogamos al lector que pase a la columna correspondiente, donde se le da amplia información. Es preciso que "todos" nos enteremos de la gran fuerza, legiones de vanguardia, que es ya y que puede ser en la acción social del catolicismo español esta agrupación de jóvenes católicos. ¿A qué problema o necesidad no pueden aportar ellos los entusiasmos y generosidades de sus años jóvenes y su fe, virgen todavía de las inevitables sombras del desaliento humano?

Su Eminencia el Cardenal Segura, mostrando su vivísima complacencia, se creyó obligado por su celo pastoral a presidir otro Consejo de esta clase para precisar algunas cuestiones y para tratar otras que la brevedad del tiempo no permitió tocar siquiera; y este otro Consejo no durará sólo dos horas, sino que Su Eminencia le dedicará toda la tarde. Grandes cosas están dispuestos a hacer estos muchachos, que vienen al catolicismo militante con toda la vehemencia y fervor de esta generación que ha visto "la guerra". Y no nos referimos a la mundial, sino a esta otra en que ellos van a formar el frente único contra el otro frente cada vez más arrogante y compacto.

Para ellos nuestras felicitaciones y toda nuestra simpatía. A los "adultos" les pedimos, además, franca y decidida colaboración.

La baja de la peseta

Sobre este tema, de tan alto interés nacional, publicaremos en EL DEBATE varios artículos debidos a la pluma de don Francisco Cambó. Nos place poder dar a los lectores esta noticia. En varias ocasiones—alguna muy reciente—hemos dicho que nos parece, no sólo conveniente, sino necesario, que los hombres autorizados para hablar sobre materia económica ilustren con su opinión al país. Y al señor Cambó nadie le puede negar extraordinaria competencia en cuestiones de Economía. No sólo en España, fuera de ella también, el señor Cambó está considerado como una de las más altas autoridades del mundo financiero.

Se van a dar, pues, en el caso de los artículos del señor Cambó las dos circunstancias que hemos pedido, y que tan necesarias consideramos: el hombre autorizado y su opinión sobre aspectos importantísimos de la actual situación económica de España. No hemos de encarecer más el interés de estos artículos sobre la baja de la peseta.

SE PROHIBE EN ITALIA LA EMIGRACION A VARIAS GRANDES CIUDADES

Los que viven en el campo necesitarán permiso del prefecto para instalarse en la ciudad

También se podrá obligar a volver a la tierra a los ya instalados que no tengan trabajo

ROMA, 27.—Consecuente con su política de evitar el aumento de las ciudades de Italia, que se hace a costa del campo y de la natalidad, Mussolini ha dispuesto que nadie pueda trasladar su residencia del campo a la ciudad en determinadas provincias de Italia sin permiso del prefecto que, naturalmente, no está obligado a concederlo.

La misma autoridad queda facultada para obligar a los campesinos que no tengan trabajo en la ciudad a volver al campo de donde salieron.

Se asegura que dentro de poco la medida se hará extensiva a todas las provincias de Italia.

* * *

N. de la R.—Hace muy pocos días el "Popolo d'Italia" publicó un artículo que hacía prever, si no precisamente esta medida que ahora se dicta, alguna disposición semejante. He aquí los párrafos principales de dicho artículo:

"Algunos datos estadísticos referentes al movimiento de población en las principales ciudades del reino merecen un atento examen porque conducen a conclusiones netamente antiurbanas, sobre todo, desde el punto de vista del problema de la casa, problema insoluble hasta que no se haya adoptado esta fórmula: impedir la emigración a la ciudad, despoblar despiadadamente las ciudades."

"Durante seis años se han "petrificado" decenas de millares de millones de liras; se han creado en un abrir y cerrar de ojos ciudades enteras, y el problema de la vivienda está todavía lejano de la solución. Es más, es de solución imposible mientras se pretenda lo absurdo que es esto; pretender que los que emigran a la ciudad tienen como un derecho natural a la vivienda."

"Está cerca la fecha fatídica del 30 de junio de 1930, en la cual debe cesar —cueste lo que cueste—todo régimen contrario a la libertad en materia de casas y se hace necesario seguir el fenómeno y ver cómo se manifiesta la necesidad insaciable de casas."

El "duce" estudia después el movimiento demográfico de las ocho mayores ciudades de Italia, en las que con excedentes insignificantes de natalidad y aun con déficit en la misma, la población ha aumentado en los seis primeros meses de 1928 en 62.621 personas, y continúa:

"Esta cifra, que no es signo de potencia, como puede creer cualquier imbécil, sino signo ciertísimo de decadencia, explica [illegible] el problema de las casas es [illegible] cambio de [illegible] vicioso que hay que romper; cuantas más casas se construyen más gente se "urbaniza"—aunque sea después del infierno preliminar de las barracas—y más casas son necesarias. Así se va hasta el infinito, es decir, a las ciudades monstruosas que se ven condenadas a plantearse y resolver problemas que se refieren no sólo al aspecto material, elemental, animal de la vida. ¿Puede Italia arrojar miles de millones en ese abismo? No pueden gastarse infinitamente mejor los pocos millones que tenemos? ¿Hasta cuando se continuará dilatando el perímetro de las ciudades, cubriendo con cemento armado zonas cada vez mayores de terreno fertilísimo? ¿Son acaso comestibles los ladrillos?"

"La consigna se dirige a todas, indistintamente a todas las jerarquías del régimen; jerarquías políticas, administrativas, militares y sindicales..., a todos, en una palabra, los que tienen una responsabilidad moral del desarrollo y de la consolidación de la Revolución fascista. La consigna es esta: facilitar por todos los medios, incluso los coercitivos, el éxodo de los centros urbanos; dificultar por todos los medios, incluso los coercitivos, el abandono del campo; combatir con todos los medios la emigración en oleadas a la ciudad."

"En cuanto a la industria de la edificación tienen millones de casas rurales inhabitables que demoler y rehacer y esto entra en los proyectos del saneamiento integral de la tierra."

París está impregnado de espíritu bonapartista

Homenaje a Rostand por su obra "Napoleón IV", que ha alcanzado cien representaciones

Más que la obra, se ha celebrado al gran Emperador, al enemigo de Inglaterra y al autor de "El aguilucho"

(De nuestro corresponsal)

PARIS, 27.—No ya la historia del siglo XIX en Francia, sino estos años de la tras guerra, están impregnados de substancia bonapartista. La estatua de la columna de Vendome es un símbolo: erigida en honor de Luis XIV, cuya imagen fué reemplazada por Napoleón con la suya propia, después derribada; otra vez restablecida para ser nuevamente montada, no ha conocido la estabilidad hasta que la actual república precisamente se propuso velar por la perpetuidad monumental del vencedor de Marengo, cuyo gesto premusoliniano contempla desde abajo la muchedumbre de turistas que desfilan por París.

No hacía falta empero este recuerdo. El índice de catálogos biográficos nos enseña que durante el año pasado se vendieron más de cincuenta obras de historia o crítica sobre el marido de Josefina, sin contar las publicaciones retrospectivas proyectadas sobre el mismo de índole novelesca, militar, arquitectónica y artística que tienen, naturalmente, en Napoleón su punto de referencia.

Ahora mismo, secamente y suficientemente titulado con este nombre, los libreros exhiben un nuevo volumen magníficamente editado. "Napoleón IV", que alcanzó anteanoche en el teatro de la Porte Saint Martin el centenar de representaciones. Más de un crítico se ha preguntado si no han influído en los factores del éxito, más que el mérito intrínseco de la obra, sus tres aspectos bonapartistas: el título, la evocación de la enemistad entre Inglaterra y Francia y el propio apellido del autor, hijo de Edmond Rostand, el autor de "El aguilucho", o sea el unigénito de Napoleón. Inmediatamente después de la centésima reposición del drama, el mundillo aristocrático, político, literario de París acudió al escenario, donde se improvisó una sala de recepción para festejar a Mauricio Rostand.

Pero, ¿qué más? Henri Robert pronunció ayer en la Universidad de los Anales, ante un público numerosísimo y fervoroso, embriagado por la evocación de la epopeya, su tercera conferencia sobre el Emperador. Más que un estudio crítico es un canto de exaltación y de remembranza lo que se está desgranando en esta conferencia, cuyo autor ha adoptado el tono consiguiente a estas palabras suyas de ayer: "El que disfruta de eterno descanso bajo la cúpula de los Inválidos, apenas lo bastante grande para albergar sus míseros despojos y toda la inmensidad de su gloria..." Cuando Henri Robert asoció las imágenes de los soldados napoleónicos victoriosos en Italia, instrumentos de la conquista, de la audacia, de la expansión territorial, a la imagen del "poilu", el público puesto en pie, apercibiéndose de que en la platea de honor estaban Foch, Joffre y Pétain, tributó una ovación formidable, apoteósica a los tres mariscales. Y no fué éste—comenta atrevidamente "Le Temps", el momento menos emocionante de la singular disertación.—Daranas.

Función en Nueva York pro C. Universitaria

La organizó Lucrecia Bori y fué presidida por los infantes don Alfonso y doña Beatriz

Lucrecia Bori dará varios conciertos en los Estados Unidos con el mismo objeto

(Servicio exclusivo.)

NUEVA YORK, 27.—En el célebre teatro Metropolitan Opera House de esta capital se dará esta noche una función extraordinaria a beneficio de la Ciudad Universitaria, que, bajo los auspicios del rey Alfonso XIII, se construirá en Madrid.

En dicha función, que estará presidida por los infantes don Alfonso de Orleáns y Borbón y doña Beatriz, se representará "La Traviata", cantada por la artista española Lucrecia Bori, a quien se debe la iniciación de esta fiesta. A ella asistirá lo más selecto de la sociedad de Nueva York.

No es esta la única fiesta organizada por Lucrecia Bori para recaudar fondos con destino a la Ciudad Universitaria. Desde hace tiempo trabaja asiduamente con tal finalidad, y ahora se propone dar, con el mismo objeto, diversos conciertos en varios lugares de los Estados Unidos.—Associated Press.

* * *

N. de la R.—Dada la diferencia horaria entre los meridianos de Madrid y Nueva York (algo más de cinco horas), no ha habido tiempo para transcribir los resultados de la función, por lo que el cablegrama se limita al anuncio de la misma.

Un pleito de Juegos Florales

El juez del distrito del Centro de Toulouse acaba de dictar providencia en orden a un curioso pleito.

Madame Giraud había sido laureada por aquella Academia en los Juegos Florales con la Rosa de Plata, o una equivalencia en dinero calculada en 744 francos. No queriendo su marido ser menos, opositó y obtuvo otro premio en connivencia con su mujer, mediante el envío de una selección de poesías, originales de un autor muerto hace veinte años. Los propios esposos se ensañaron con los miembros del Jurado, descubriéndoles la supercheria. Y la Academia no sólo rectificó el segundo fallo, sino que se negó a entregar a madame el galardón convenido.

La sentencia del juez estima que, por constituir el galardón que la Academia ofrece a madame Giraud un contrato sinalagmático, debe ejecutarlo, bien entregando los 744 francos, bien imponiéndola la condecoración en sesión solemne, y pagar además un franco de interés. En cuanto a la demanda de la Academia contra el matrimonio, reclamándole 2.000 francos como indemnización por la campaña de descrédito que ha realizado, decide el juez que no ha lugar, y que el propio organismo debe pagar las costas. Daranas.

Acuerdos del Consejo de ministros

HA SIDO PRORROGADO EL ARANCEL DURANTE UN AÑO

Nacionalización de las reservas matemáticas de las Compañías de Seguros

El Congreso de Ultramar se celebrará en Sevilla coincidiendo con la Exposición

Separación de los fondos de Colegios notariales y de los de fines mutualistas

El primero que llegó a la Presidencia fué el ministro de Marina, quien manifestó que no sabía si por falta de tiempo se tratarían los asuntos que traía al Consejo.

El jefe del Gobierno llegó a las seis y media. Al rodearle los periodistas dijo que en seguida se les facilitaría relación de los despachos firmados por el Rey. Cuando iba a entrar en el ascensor le preguntaron si la obra suspendida de Benavente era "Pepa Doncel".

El presidente respondió negativamente; que lo que se había prohibido era el estreno del Eslava.

—Ya he explicado—agregó—los motivos de esta resolución en la nota que les facilitará a ustedes la censura. En cuanto a "Pepa Doncel" la ví anoche y no hay por qué suprimirla. Verdaderamente no se puede decir que sea la mejor de Benavente; es una obra de las corrientes, con color local y además con reminiscencias de "Los malhechores del bien". Hay un Obispo en escena que se comporta con un espíritu amplio y tolerante. No vamos a entrar en el fondo de los propósitos de Benavente, a no ser cuando aparecen tan manifiestas como en la otra que se ha prohibido "Para el Cielo y los altares".

El ministro de Justicia y Culto manifestó que las diócesis a que correspondían los nombramientos firmados eran Segovia y Zamora. Los demás no hicieron declaraciones.

A LA SALIDA

Poco después de las nueve y media terminó el Consejo de ministros, habiendo durado, por tanto, tres horas. Al salir, el presidente del Consejo dijo:

—Ya el ministro de Economía les facilitará a ustedes el índice de las materias que se han tratado en el Consejo Ha sido un Consejo puramente administrativo. El punto más interesante, desde luego es el de los Aranceles. Y pueden ustedes decir que, no obstante reunirse el día 3 el pleno de la Junta con el ministro de Economía, el Gobierno ha acordado previamente no aplicarlo en todo el año que viene con objeto de normalizar en lo posible lo que puede venir a las Exposiciones y lo que en ellas se negocie. Sin embargo—añadió el presidente—, el ministro resolverá en qué época del año se aplicará el nuevo Arancel como un período de prueba.

También hay que tener en cuenta con relación a este aplazamiento que es preciso dar a todo el mundo la sensación de que se trata de un Arancel fijo, para que los productos, por lo menos, que vengan a esas Exposiciones no queden sujetos a fluctuaciones.

Por otra parte—terminó, finalmente, el presidente—en la reunión del día 3 que presidirá el conde de los Andes, se decidirá la fecha oportuna en que han de entrar en vigor.

El conde de los Andes facilitó la siguiente

NOTA OFICIOSA

Economía Nacional.—Relación de bo-

DOS NOTAS OFICIOSAS

El Gobierno prohibe un estreno de Benavente

La obra podría "convertir el teatro en permanente mitin, con riesgo seguro para la paz y el orden."

VIVAS Y MUERAS ARDOROSOS A LAS MAS ALTAS POTESTADES DE UN PAIS IMAGINARIO

La publicación de la obra y los comentarios periodísticos, permitidos

Nota oficiosa.—"Entiende el Gobierno necesario exponer las razones en que ha fundado la prohibición de representar la última obra de don Jacinto Benavente "Para el Cielo y los altares", rindiendo con su aclaración un tributo de respeto a la opinión y al eximio dramaturgo. Sin entrar a enjuiciar el sentido político, filosófico o religioso que inspire la obra, ni los propósitos que la han engendrado, es lo cierto que en escena aparecen un rey, una reina y un Gobierno totalmente desacordes en sus juicios respecto a la intervención que proceda encomendar a la fe religiosa o a la ciencia médica en la curación de un príncipe heredero enfermo, y que todo ello da lugar a que el pueblo dé vivas y mueras ardorosos a todos los que representan a las potestades que actúan en este conflicto, desde luego, novelesco y desarrollado en país imaginario, pero abocado, el más tenue buen sentido así lo prevé, a que el público incorpore sus pasiones a la de los actores y las exteriorice, transformando el teatro en permanente mitin, con riesgo seguro de la paz espiritual y del orden público.

El Gobierno, en prueba de su transigencia en asuntos de esta índole, y fiel al criterio que viene manteniendo, no opondrá el menor inconveniente a que la obra se imprima y venda, ni a que la Prensa, considerándola como libro, emita serenamente su juicio sobre ello. Por el contrario, cree que su conocimiento será el mejor medio de que la opinión pública apruebe la resolución en este asunto recaída."

No ha habido en Granada disturbios escolares

Advertencia a los estudiantes de Madrid para que no se dejen engañar y no alteren la normalidad.

LOS DISTURBIOS SERIAN SANCIONADOS CON ARREGLO A LOS REGLAMENTOS

Los rumores sobre desórdenes en la capital andaluza son infundados

Nota oficiosa. — "Son absolutamente infundados los graves y alarmantes rumores que han circulado anoche relativos a disturbios escolares ocurridos en Granada, desde donde manifiesta el gobernador al ministro de Instrucción pública, en conferencia telefónica de las 23, hay completa tranquilidad.

Sin duda, han tomado como pretexto los desocupados y enredadores de siempre con la aviesa intención de soliviantar a los estudiantes de Madrid, lo sucedido en la bella ciudad andaluza hace unos diez días, y que careció de importancia.

El ministro de la Gobernación impuso como sanción gubernativa al catedrático de aquella Facultad de Derecho, señor Bonilla, el destierro a un pueblo de la provincia de Jaén, y los alumnos de dicha Facultad dejaron de entrar en algunas clases sólo un día, reanudando con perfecta normalidad sus tareas al siguiente. Ni aquellos alumnos, ni los compañeros del señor Bonilla, han tenido la menor duda de que la sanción impuesta era completamente ajena a la actuación docente de dicho profesor, sino debida a la conducta política censurable que como particular venía siguiendo

Los estudiantes de Madrid quedan advertidos, con el conocimiento de estos hechos, de que han sido engañados por los propaladores de falsas noticias, y de que no tendría justificación, ni siquiera pretexto, el alterar la normalidad escolar, ni menos el orden, lo que inevitablemente habría de ser sancionado con arreglo a los reglamentos."

Indice-resumen

Deportes ..... Pág. 4
Cinematógrafos y teatros..... Pág. 4
La vida en Madrid ..... Pág. 5
De sociedad, por "El Abate Faria" ..... Pág. 5
El secreto del forzado (folletín), por Gouraud d'Ablancourt ..... Pág. 5
Cotizaciones de Bolsas..... Pág. 6
Las "Juventudes" del partido católico belga, por Giovanni Hoyois ..... Pág. 8
Otro libro contra la "leyenda negra", por Margarita de Mayo ..... Pág. 8
Actualidad extranjera, por R. L..... Pág. 8
El teatro de la vida, por "Curro Vargas" ..... Pág. 8
Se non é vero..... Pág. 8

MADRID.—El Primado presidió una reunión del Consejo permanente de la Juventud Católica (pág. 3).—Premios extraordinarios a los alumnos de la Escuela de Caminos.—Ya hay ofertas para la construcción de la Ciudad Universitaria; el Conservatorio y la Escuela de Comercio incluídos en la nueva entidad; se abrirá concurso para la adjudicación de las obras (página 5).

PROVINCIAS. — A consecuencia de la explosión de una pirotecnia en Valencia resultaron un obrero muerto y cuatro heridos graves. — Ayer celebró Asamblea la Confederación Hidrológica del Guadalquivir. — En Málaga un individuo que se fingía enfermo apuñaló a un guardia que iba a socorrerle.—En un pueblo de Huesca ardieron nueve casas.—Austria concurrirá oficialmente a la Exposición de Montjuich (página 3).

EXTRANJERO. — El Rey Jorge V tuvo alguna mejoría durante el día de ayer; se dice que el Príncipe de Gales va a regresar a Londres.—Temporal en el Sur de Europa y en el mar del Norte.—Función en el "Metropolitan" de Nueva York a beneficio de la Ciudad Universitaria de Madrid.—Se han hundido una bóveda y dos habitaciones en el cuartel de la Guardia Palatina del Vaticano. Hoover llegó a Corinto (Nicaragua) y a San Salvador (págs. 1 y 2).

nificaciones durante los meses de junio, julio y agosto del ministerio de la Economía Nacional a los importadores de trigos extranjeros en el régimen especial que se vienen practicando.

Real decreto aprobando la celebración del Congreso de Ultramar y su estatuto.

Prórroga del vigente arancel por un año.

Marina.—Varios expedientes.

Hacienda.—Idem íd.

Trabajo.—Proyecto del ministerio de Trabajo sobre la nacionalización de reservas matemáticas.

Ejército.—Expediente referente a la toma en consideración por el Gobierno y su pase al pleno de la Asamblea nacional del dictamen emitido por la sección de Mercedes extraordinarias, proponiendo se conceda a la viuda del general Marenco el sueldo entero de su empleo, como si hubiese fallecido en acción de guerra.

Justicia y Culto.—Real decreto aprobando los estatutos y reglamento de la mutualidad notarial.

Instrucción pública.—Concediendo la plaza de catedrático de francés del Instituto Nacional de Bilbao a don Federico de Acevedo, por jubilación del que la desempeñaba, don Manuel Fernández.

AMPLIACION

El Consejo de ayer, según nuestras noticias, confirmadas también por las manifestaciones del presidente, tuvo un carácter especialmente administrativo.

Según parece, en el Consejo se cambiaron también impresiones sobre algunos asuntos de reciente importancia, tal como el del acuerdo de prohibir la obra anunciada de Benavente, y el presidente expuso a los ministros los momotivos de dicha resolución, ya manifestados en la nota oficiosa.

Los Aranceles

Una de las cuestiones más interesantes que se trataron en el mismo, dedicándole gran parte de tiempo, fué la de los Aranceles; de los puntos de vista que influyeron en la decisión de prorrogar por un año más el Arancel, aparte de otros de mucha estima y consideración referentes a diversas maniobras y especulaciones, está el relativo a las Exposiciones que se han de celebrar el año próximo y por tanto a los productos que a ellas lleguen del extranjero y los que en las mismas se negocien. Se trata, pues, de no alterar las disposiciones ya establecidas y de encuadrarlas dentro de un marco de beneficiosa fijeza con objeto de facilitar el intercambio que han de producir las Exposiciones.

Por otra parte, terminadas las tareas de la Junta de Aranceles, el día 3 se reunió el Pleno para tratar, bajo la presidencia del ministro de Economía Nacional, de la revisión arancelaria.

Del departamento de Economía Nacional se trataron también otros dos asuntos: uno, que se hagan efectivas las bonificaciones correspondientes a los meses de junio, julio y agosto de este año, que suman 60 espedientes, en beneficio de los importadores de trigo, como así les corresponde en virtud de varios acuerdos vigentes.

El Congreso de Ultramar

El otro asunto que se aprobó en el Consejo fué el de la celebración del segundo Congreso de Ultramar; tenemos entendido que el presupuesto del mismo se fijó en 50.000 pesetas, encareciendo, por parte de los ministros, la misma importación concedida al primero, que se celebró en 1922, y del cual se derivó la creación del Banco de Crédito Exterior, así como el seguro a la exportación; también se recogió de aquel Congreso las conclusiones respecto a la condición de los prófugos en Ultramar.

Este de ahora se celebrará en Sevilla coincidiendo con la Exposición Iberoamericana, y su fin principal será desde luego la organización en sí del comercio español en Ultramar, estimulando, dando normas y encauzando las actividades de nuestro comercio; hará también que se pongan y estén en contacto nuestros comerciantes con los de Ultramar y fijará, en lo que le compete, la condición de emigración, ya que existe otro organismo especial para este último punto.

Nacionalización de reservas matemáticas

En el Consejo se trató también, y con mucho interés, según nuestras noticias, del proyecto de nacionalización de reservas matemáticas de las Compañías de Seguros. El ministro de Trabajo dió cuenta a sus compañeros de la situación en que se encuentran dichas Compañías en relación a las reservas como garantía de cumplimiento de contrato, o sea que en las pólizas de seguro cada póliza tiene que depositar un tanto por ciento que sirve de garantía. La cantidad es variable según la fecha del seguro y por la cuantía de la prima.

No obstante la ley del Seguro de 1908, las Compañías podían tener estas reservas en valores nacionales o extranjeros, siendo España una de las pocas naciones en que aún no se había determinado fijar valores nacionales para colocación de aquéllas.

Según tenemos noticia, esta determinación afectará a las Compañías españolas y extranjeras inscritas en las Comisarías de Seguros. Pero no tendrá relación con el resto de los valores de las citadas Compañías.

La medida corresponde a criterios de carácter económico, que tendrá, seguramente, repercusiones nacionales.

La Mutualidad Notarial

El ministro de Justicia y Culto llevó a la aprobación los estatutos y el reglamento de la Mutualidad Notarial, que no es sino la aplicación del real decreto de reorganización de estas Mutualidades llevadas a cabo hace unos meses por el actual ministro. En ese decreto se mejoraba la condición de los notarios jubilados que ahora perciben como cantidad mínima 600 pesetas mensuales, y se concedían además pensiones de viudedad, etc., beneficios que no disfrutaban con arreglo a la anterior constitución de esta Mutualidad.

En el nuevo reglamento, que, según nuestros informes, consta de más de 200 artículos, se desdobla la aplicación de los fondos que corresponden a los Colegios notariales para sus propios fines y los que corresponden a los fines mutualistas.

Expedientes

En el Consejo se aprobaron varios expedientes, entre ellos tres de Hacienda, de concesión y transferencias de crédito, así como algunos de Marina referentes a escalafón y a un guardacostas, todos ellos de trámite.

Se aprobó también un crédito de 400.000 pesetas para la presentación de un pabellón del ministerio del Ejército en la Exposición de Sevilla.

HUNDIMIENTO EN EL PATIO DE SAN DAMASO, EN EL VATICANO

Se han venido abajo una bóveda y el piso de dos alas del cuartel de la Guardia Palatina

La parte derruída data de hace tres siglos y está próxima a las habitaciones de Su Santidad.

Ha sido dispuesta una minuciosa inspección de todos los locales inmediatos

(Servicio exclusivo)

ROMA, 27.—Esta mañana, a las siete, se produjo un hundimiento en el Vaticano, en el cuartel de la Guardia Palatina, situado en las inmediaciones del patio de San Dámaso, sin que, afortunadamente, hubiese que lamentar desgracias personales.

Dicho hundimiento ocurrió al venirse abajo una bóveda-soporte antiquísima, ya que data de la fecha de construcción del palacio, es decir, de la época del Pontífice Sixto V, y la cual arrastró el pavimento entero de una amplia habitación del piso superior y la mitad del de otra.

Dada la hora en que ocurrió el accidente dichas habitaciones estaban desocupadas, por lo que no ha habido ninguna víctima, como decimos.

La dirección técnica de los Sagrados Palacios se trasladó inmediatamente a aquel lugar, y ha podido determinar que la causa del hundimiento no ha sido otra que la antigüedad de la construcción de la bóveda-soporte y el lento deterioro que ha sufrido en los tres siglos que tiene de existencia.

Hace algunos años se levantó un fuerte pilón para que le sirviera de soporte, mas aquel refuerzo era a todas luces insuficiente. El hecho en sí ha carecido de importancia, mas el estruendo que acompañó al hundimiento ocasionó una gran alarma en las restantes dependencias del Vaticano, principalmente en las ocupadas por Su Santidad, que también fueron construídas en la época de Sixto V.

Ha sido dispuesta por dicha Dirección técnica una minuciosa inspección de todos los locales inmediatos para determinar si ofrecen algún peligro después del accidente de esta mañana.

El Sumo Pontífice, que se dió cuenta del hundimiento inmediatamente después de ocurrido éste, manifestó una gran alarma en los primeros momentos, pero después expresó su viva satisfacción al enterarse de que no había ninguna víctima, y ha aprobado las medidas provisionalmente adoptadas, si bien se reserva su competente juicio para las de carácter definitivo que han de ser tomadas ulteriormente.—**Dafina.**

EL PRINCIPE DE GALES HA ANUNCIADO QUE VUELVE A INGLATERRA

OFICIALMENTE SE DESMIENTE QUE HAYA SIDO LLAMADO

El Rey ha tenido ayer una pequeña mejoría

Pasó el día más tranquilo y con menos temperatura

LONDRES, 27.—El primer ministro ha recibido un telegrama del Príncipe de Gales diciendo que él y su hermano el duque de Gloucester regresan a Inglaterra. Esta decisión ha sido adoptada por iniciativa del Príncipe y el duque, no porque hayan sido llamados desde Londres.

EL PRINCIPE NO HA SIDO LLAMADO

LONDRES, 27.—Se anuncia oficialmente que el Príncipe de Gales no ha sido llamado a Londres. Se sabe que llegará de un momento a otro a Dodoma (Tanganika), donde hay telegrafía sin hilos, razón por la cual es probable que permanezca en dicho punto algunos días.

El Príncipe es informado diariamente del estado de salud de su augusto padre por radio, enviándosele todos los partes facultativos publicados en Londres.

Los mensajes le son transmitidos por la estación de Dar Es Salam, en el territorio de Tanganika, siendo llevados después al campamento del Príncipe, en Kandu, a 160 millas al interior.

UN CRUCERO

LONDRES, 27.—Aun cuando el Príncipe de Gales no ha sido llamado a Londres, como simple medida de previsión, el Almirantazgo ha ordenado al crucero "Enterprise", que se encuentra actualmente en Aden, que se dirija a Dar Es Salam, permaneciendo allí a disposición del heredero del trono.

LOS BOLETINES MEDICOS

LONDRES, 27.—El boletín sobre la salud del Rey publicado esta noche dice que el Hey ha pasado el día mejor que ayer. La temperatura ha bajado algo y es menos alta que la de ayer a la misma hora. El enfermo conserva sus fuerzas.

EL PARTE DE LA MAÑANA

LONDRES, 27.—La temperatura del Rey era esta mañana de 37° 8 décimas Fahrenhelt. Los doctores sir Stanley Hovet y lord Dawson, que estuvieron ayer en palacio tres veces, han permanecido en él esta mañana durante una hora.

El boletín oficial publicado esta mañana dice así: "El Rey ha pasado la noche más tranquilo. La temperatura ha bajado algo. Por otra parte, el estado del augusto enfermo no ha experimentado ningún cambio."

DICE EL DUQUE DE YORK

LONDRES, 27.—El ministro del Interior, señor Joynson Ricks, ha declarado esta tarde en Dartford que las últimas noticias que ha tenido relativas al estado de salud del Rey Jorge eran mejores. El duque de York, uno de los hijos del augusto enfermo, le ha participado—agregó el señor Joynson Hicks—que el enfermo pasó mejor la noche anterior y que la dolencia progresaba en sentido satisfactorio. Terminó diciendo que deseaba y esperaba recibir pronto noticias mejores todavía.

La noticia de la mejoría del Rey ha sido confirmada esta tarde por el duque de Gales, que habló en el "lunch" celebrado en el Stationers Hall. "Tengo el gusto de participaros—dijo—que ha habido una ligera mejoría en la salud del Rey esta mañana. Algunos de los que estáis aquí sabéis cómo es una pleuresía y cuán deprimente es para los que cuidan al enfermo el proceso de la enfermedad, que se caracteriza por dos cosas: por las alternativas de la enfermedad y por el lento progreso del enfermo en la mejoría". Estas palabras fueron acogidas con una gran aclamación.

Por lo demás, la ansiedad del público se ha calmado algo al ver que la Reina y la princesa Mary salían por la tarde a hacer algunas visitas de carácter particular. La multitud que esperaba a la puerta del palacio les tributó una cariñosa ovación.

NOTICIAS ALARMISTAS

LONDRES, 27.—Aumenta por momentos la inquietud del público, que sigue con interés el curso de la enfermedad del Soberano. Esta inquietud contrasta con el optimismo oficial, del que se hacen eco la mayoría de los periódicos.

Sin embargo, el "Daily Mail" no disimula hoy su pesimismo. Dice el periódico que cree poder afirmar que el estado del Monarca es tan poco satisfactorio que en la noche última fueron llamados los médicos con toda urgencia al Palacio de Buckingham, poco antes de las once.

"Lamentamos tener que decir—añade—que las esperanzas apuntadas hace ya dos días no se han confirmado hasta ahora, y que no se ha registrado progreso alguno en la enfermedad que permita entrever la posibilidad de que el Rey se halle en vías de curación. Por otra parte, fácil es darse cuenta de que el augusto enfermo está comprometido en una ardua lucha y que su constitución está sometida a dura prueba."

No es posible además olvidar—sigue diciendo el "Daily Mail"—que el Monarca cuenta sesenta y tres años y que la situación de toda persona de tal edad, atacada por tal enfermedad, debe considerarse como muy seria.

Presiste el rumor de que el Príncipe de Gales y su hermano, el duque de Gloucester, que viajan por el Africa Oriental inglesa, han sido llamados a Londres. Nada se sabe de verdad sobre este asunto, aunque se dice que en el programa del viaje no se había introducido modificación alguna, pero un cablegrama de Hamilton recibido ayer tarde por el British United Press anunciaba que el príncipe Jorge, hijo menor del Rey, que sirve como teniente a bordo del acorazado "Durhan", iba a salir al mediodía para Inglaterra. El despacho añadía que el Príncipe embarcaría a bordo de un paquebote rápido de los que hacen el servicio Nueva York-Europa.

En los círculos autorizados ingleses se manifestaba sorpresa y escepticismo al conocerse la noticia, que más tarde repitieron nuevos cablegramas de Nueva York.

En el Almirantazgo se ha declarado a los periodistas que no tenían ninguna información que facilitar sobre este asunto.

LA ANSIEDAD DE AYER

LONDRES, 27.—Sir Stanley Hewet y lord Dawson, médicos del Rey, llegaron anoche al palacio de Buckingam poco después de las siete de la tarde, visitando al Soberano por espacio de una hora, y poco después tuvieron una entrevista con la Reina, saliendo de Palacio a las nueve de la noche.

La muchedumbre que, a pesar del frío y el viento, aguardaba frente al Palacio para tener noticias del Rey, comenzó a inquietarse al ver que aquellos facultativos salían de la visita y no se publicaba el boletín de la noche. Este se fijó en la verja del Palacio diez minutos después, produciendo desaliento entre la muchedumbre al ver que en él no se consignaba ninguna mejoría en el estado del augusto enfermo.

TODOS SON AHORA EL BUEN SAMARITANO

LA VICTIMA.—¡Qué raro! ¡Cuánta gente viene ahora a socorrerme! ¡Ya comprendo! ¡Es que se acercan las elecciones!

("Glasgow Bulletin".)

Ha fallecido el Primado católico de Escocia

Monseñor Smith tenía 87 años

LONDRES, 27.—Ha fallecido en Edimburgo monseñor Smith, Primado católico de Escocia. Su muerte ha sido muy sentida en todo el país.

* * *

N. de la R.—Monseñor Santiago Agustín Smith era un verdadero apóstol y un patriarca; gozaba por ello de una gran popularidad y grandes simpatías, no ya entre los católicos de Escocia, sino entre la misma población protestante.

Había nacido en Edimburgo el 18 de octubre de 1841: contaba, por lo tanto, ochenta y siete años de edad. Ordenado sacerdote muy joven, en 14 de agosto de 1890 fué electo Obispo de Dunkeld, diócesis sufragánea de Edimburgo, y en la cual permaneció hasta el 30 de agosto de 1900, en que fué creado Arzobispo de San Andrés y de Edimburgo.

Informe técnico sobre los teatros de Lisboa

Dos cerrados definitivamente, y deben ser reformados seis teatros y cuatro cinematógrafos

PAIVA COUCEIRO ESTA SEPARADO DE LOS MONARQUICOS

(Servicio exclusivo)

LISBOA, 27.—La Comisión especialmente encargada de inspeccionar las salas de espectáculos de la capital con objeto de evitar la posibilidad de una catástrofe como la de Novedades, de Madrid, ha entregado ya al Gobierno su dictamen.

Según él, deben ser cerrados con carácter definitivo, por no encontrarse una solución fácil para remediar los graves inconvenientes que ofrecen, dos teatros. Deben ser cerrados para realizar en ellos obras de alguna importancia otros seis teatros, entre ellos el de San Carlos y el Teatro Nacional, y, además, cuatro cinematógrafos. Y, finalmente, pueden hacerse obras, sin que por ello haya que interrumpir la explotación, en cuatro teatros y en tres cinematógrafos.—**Correia Marques.**

DICE PAIVA COUCEIRO

(Servicio exclusivo)

LISBOA, 27.—Con ocasión del rumor circulado en Portugal y recogido por algunos periódicos, según el cual el célebre caudillo monárquico portugués Paiva Couceiro abandonaba la política del ex rey don Manuel II de Braganza, el "Diario de Noticias" publica en su número de hoy las siguientes declaraciones del aludido prohombre realista:

"Vine a Portugal sólo para atender a mi salud, y es hoy por lo menos prematuro atribuirme ningún propósito de carácter político. Mi opinión personal es que actualmente debemos los monárquicos, por patriotismo, apoyar a la dictadura y facilitar su misión nacional.

En cuanto a mis relaciones políticas con don Manuel, diré que desde que inicié mis esfuerzos por conseguir la restauración de la monarquía, entendí siempre que debía proceder por iniciativa propia y bajo mi exclusiva responsabilidad. Por ello nunca pedí ni recibí instrucciones de don Manuel en lo que se refería a mis intenciones y a mis actos.

Si esto es estar separado del Monarca, ya lo estoy desde el año de 1910, y no tiene, por lo tanto, oportunidad ninguna venir a anunciar este hecho como cosa nueva.

También, y con motivo de mi situación de emigrado permanente de Portugal, he estado bastante apartado de la dirección oficial de la causa monárquica. Al regresar a Portugal, y no estando conforme de hecho con la orientación oficial de la causa monárquica, he resuelto mantener frente a ella la misma actitud de siempre."

El "Diario de Noticias", por su parte, asegura que está informado de que Paiva Couceiro no piensa unirse a ningún otro partido político.

A pesar de encontrarse todavía en plena convalecencia de la grave operación quirúrgica que bien recientemente hubo de sufrir, la robustez física y las energías moral e intelectual del caudillo monárquico no han bajado gran cosa.—**Correia Marques.**

CAMAS Y LAMPARAS DE METAL
TERAN Y AGUILAR, S. A.
Visiten la Exposición que tiene en su fábrica, calle de Zurbano, n.° 65 (detrás de la Escuela de Sordomudos), Hipódromo.

EL TEMPORAL DECRECE EN INGLATERRA Y AUMENTA EN EL S. DE EUROPA

VARIOS ABORDAJES Y BARCOS EN PELIGRO EN EL MAR EGEO Y EL MAR NEGRO

Una tormenta causa grandes daños en la región de Messina

Las inundaciones han ocasionado muchas víctimas en la isla de Santo Domingo

ATENAS, 27.—Desde ayer reina en el Mar Egeo un violentísimo temporal. Muchos buques que se esperaban en el Pireo ayer y hoy no han llegado todavía. Se sabe que ha habido en el mar varios abordajes. Dentro del puerto han chocado también algunos buques, causándose mutuamente importantes averías.

También se ha desencadenado en el Mar Negro un huracán formidable. Gran número de buques han sufrido averías. Otros muchos han tenido que refugiarse precipitadamente en el puerto de Constanza. En las estaciones de T. S. H. se han recibido varias señales pidiendo socorro.

DECRECE EN INGLATERRA

LONDRES, 27.—El temporal decrece sensiblemente, habiéndose reanudado los servicios de comunicaciones con el Continente.

El ministro del Aire prevé buen tiempo para los servicios de Aviación.

GRAVE SITUACION EN HAMBURGO

HAMBURGO, 27.—El temporal continúa originando destrozos de consideración en la región Norte. En la isla de Helligoland, ha invadido considerables extensiones de tierra, arrastrando las instalaciones de baños, cuyas cabinas desaparecieron entre las aguas.

Los obreros, en gran número, continúan activamente la construcción de diques para contener las aguas.

Por medio de cohetes se ha avisado a los habitantes de las márgenes del río Elba del peligro en que se hallan a consecuencia de la enorme crecida que ha experimentado el río.

La tempestad ha decrecido, pero uno de los diques amenaza hundirse, lo que haría la situación angustiosísima.

Los armadores del paquebote "Estonia" han manifestado que consideran el buque como totalmente perdido.

EN EL CANAL

CHERBURGO, 27.—El temporal redobla su violencia. El paquebote "Demerara", que debía haber salido para la América del Sur, lleva ya treinta y seis horas de retraso.

Toda la costa está llena de restos de embarcaciones.

Según noticias recibidas de diferentes puertos franceses del mar del Norte, el temporal reinante no decrece. Varios buques que navegaban por el litoral, parece que se encuentran en peligro y han hecho señales pidiendo socorro. Algunos han naufragado. Aunque no se tienen detalles, se cree que hay que lamentar hasta ahora unos 50 muertos.

BARCO ENCALLADO

AMSTERDAM, 27.—Un vapor, cuyo nombre y nacionalidad se desconocen hasta ahora, ha embarrancado, según noticias recibidas en esta capital, frente a la costa de Volkerak.

A consecuencia del accidente, han muerto ahogados el patrón del barco, una mujer y tres niños.

* * *

AMSTERDAM, 27.—Se confirma que 27 miembros de la tripulación del vapor italiano "Salento" han perecido ahogados, por no haberse podido acudir a tiempo en su auxilio.

EN SABOYA

CHAMBERY, 27.—El temporal ha causado daños de mucha importancia en la región de la alta Saboya. La línea París-Roma ha quedado cortada en varios sitios a consecuencia de los desprendimientos de tierras. Centenares de postes telegráficos y telefónicos han sido arrancados por el vendaval.

Los torrentes, desbordados, han inundado diferentes poblados. Cerca de Ugine, numerosos obreros que se alojaban en barracones de madera, han tenido que huir, a medio vestir, ante el peligro de la inundación.

SOBRE MESSINA

MESSINA, 27.—Durante más de dos horas ha descargado sobre esta región una violentísima tormenta, arrancando el huracán numerosos tejados y destrozando varios barracones de madera. Varias personas han resultado heridas.

Cerca de Lilazzo han embarrancado dos goletas, arrastradas por el vendaval.

Sus tripulaciones pudieron ponerse a salvo.

MUERTOS EN SANTO DOMINGO

(Servicio exclusivo)

SANTO DOMINGO, 27. — A consecuencia del violentísimo temporal reinante se han producido grandes inundaciones en diferentes puntos del país, y principalmente en Puerto Plata y en Santiago.

Los ríos, cuyo caudal ha aumentado extraordinariamente, han destruído gran número de puentes. Las comunicaciones con la región afectada están interrumpidas, por lo que apenas se conocen detalles de la catástrofe. Se sabe, sin embargo, que son muy grandes las pérdidas materiales y también que han perecido muchas personas. — **Associated Press.**

Hoover llegó ayer a Nicaragua

Dió en el "Maryland" un banquete en honor de los presidentes saliente y entrante de la república.

El subsecretario inglés del Aire hará un viaje aéreo de propaganda por Hispanoamérica

Se quiere contrarrestar la influencia comercial de los Estados Unidos

(Servicio exclusivo)

CORINTO (Nicaragua), 27.—El presidente electo de la República de los Estados Unidos, míster Herbert Hoover, ha llegado esta mañana a esta población a bordo del acorazado norteamericano "Maryland", en el que efectúa su viaje por los países de la América española.

La entrada del "Maryland" en el puerto fué saludada con una salva de veintiún cañonazos. Una gran multitud acudió a los muelles para presenciar la llegada de Hoover, que fué saludado por las autoridades de la nación y de la ciudad. Esta presenta un animadísimo aspecto.

El presidente de la República de Nicaragua, Díaz; el presidente electo, general Moncada; el jefe del partido liberal, Chamorro, y varios de los ministros pasaron a bordo del "Maryland" para saludar a Hoover, quien les obsequió con un banquete en el mismo acorazado.—**Associated Press.**

HOOVER EN SAN SALVADOR

SAN SALVADOR, 27.—El presidente electo de los Estados Unidos, Hoover, ha llegado a esta capital, y, en una reunión celebrada poco después, pronunció un discurso, diciendo, entre otras cosas, que el mutuo respeto entre las naciones es la base de unas relaciones internacionales durables.

PREPARATIVOS EN CHILE

SANTIAGO DE CHILE, 27.—Oficialmente no se ha fijado todavía el programa del recibimiento que se ha de hacer al presidente electo de los Estados Unidos, Hoover.

No obstante, se sabe que Hoover será recibido por el presidente de la República chilena, general Carlos Ibáñez, quien dará en su honor un banquete, al que asistirán las altas personalidades del Gobierno y las representaciones del Cuerpo diplomático. Durante su estancia en la capital chilena, Hoover se hospedará en la Embajada de los Estados Unidos.

EL VIAJE DE LA BUENA VOLUNTAD

NUEVA ORLEANS, 27.—Los "Trade Unions" norteamericanos han solicitado que el sistema de cuotas de inmigración sea extendido a la América española, India occidental y Canadá.

LOS FUSILEROS MARINOS

NUEVA YORK, 27.—Según noticias fidedignas, el ministro de Marina acordará pronto la repatriación de los contingentes de fusileros marinos que fueron enviados a Nicaragua en el pasado mes de junio.

PROPAGANDA INGLESA

LONDRES, 27.—Los periódicos londinenses anuncian un próximo e importantísimo viaje aéreo, organizado por el Gobierno inglés, para efectuar una gran propaganda por las repúblicas hispanoamericanas con objeto de contrarrestar la influencia comercial de los Estados Unidos en dichos países.

En dicho viaje tomará parte el subsecretario británico del Aire, míster Phillipp Sassoon.

García-Moreno y Comp.ª
PRINCIPE, 26
Abrigos. Vestidos. Abrigos de piel. La mejor colección. El mayor surtido. Los mejores precios.

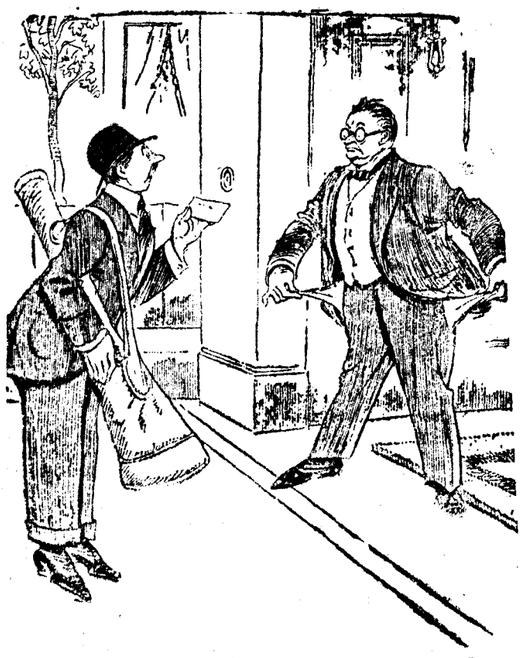

EL VENDEDOR.—Caballero, permítame usted que le demuestre las ventajas del aparato aspirador para la limpieza.
EL SEÑOR DE LA CASA.—Permítame a mi vez que le demuestre la inutilidad de su demostración.

("London Opinión", Londres.)

Enorme sensación en París: un norteamericano entra en un café y pide una gaseosa.

("Life", Nueva York.)

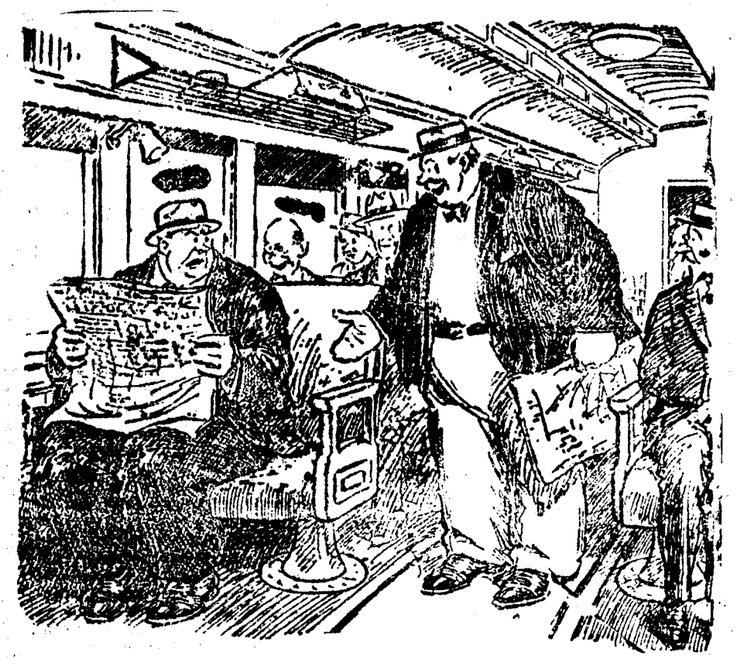

PROBLEMA SIN SOLUCION
GORDO PRIMERO.—¿Tiene usted la bondad de dejarme sitio?

("Judge", Nueva York.)

NUEVE CASAS DESTRUIDAS POR EL FUEGO EN HUESCA

Se reúne la Asamblea de la Confederación Hidrológica del Guadalquivir. Un Palacio de Comunicaciones en Cáceres. Guardia herido en Málaga. Austria concurrirá oficialmente a la Exposición de Montjuich.

UN MUERTO Y CUATRO HERIDOS POR EXPLOSION DE UNA PIROTECNIA EN VALENCIA

Conferencias misionales

ALMERIA, 27.—Mañana se espera la llegada del padre jesuíta Vicente Guimerá, que dará varias conferencias, ilustradas con proyecciones, sobre misiones.

Escándalo en un "music-hall"

BARCELONA, 27.—"La Vanguardia" dice hoy que el domingo de madrugada se produjo un gran escándalo en el Music-hall Edén Concert de la calle del Conde del Asalto, entre elementos caracterizados de Clubs de "football", que figuran a la cabeza del campeonato regional. En lo más culminante del escándalo, uno de los contendientes sacó una pistola y amenazó con ella a los músicos para que cesasen en la ejecución de una pieza que tocaban en aquel momento. Hubo sustos y carreras. La Policía intervino y fueron detenidos Antonio Ors, del Somatén, que empuñaba la pistola y Ermendina García Teixeras. Pasaron a disposición del juez de guardia. Entre los concurrentes figuraban, según se dice, Zamora y varios elementos del Barcelona.

—Ha tomado posesión del cargo de gobernador militar de Gerona y del mando de la primera brigada de la séptima división, el general don Luis Eugenio de Latorre.

Austria a la E. de Montjuich

BARCELONA, 27.—El Gobierno de Austria ha comunicado oficialmente a la Dirección de la Exposición que dicho país concurrirá oficialmente al certamen en los diversos palacios que se construyen para alojar a las industrias austriacas.

—Hoy celebró sesión la Comisión municipal. Entre otros asuntos se trató de un oficio del jefe de Telégrafos de esta provincia, en que solicita que se le autorice para que la Sección de Planos del Ayuntamiento le facilite los datos necesarios para estudiar las líneas telegráficas que han de enlazar el Centro telegráfico de Barcelona con la Exposición.

Se acordó destinar 1.000 pesetas a los mendigos y ciegos que no estén autorizados para pedir limosnas en los alrededores de la Catedral el día de Santa Lucía, patrona de los ciegos.

—Esta noche siguió sus deliberaciones el Congreso ferroviario. No se trató de ningún asunto de interés.

—Los periódicos se quejan de que algunos marchantes de objetos de arte se dedican a recorrer los pueblos de Cataluña haciendo creer que son representantes del Museo de Barcelona, y así adquieren joyas artísticas que luego se llevan al extranjero, con notorio perjuicio para esta región.

Nueva Casa de Comunicaciones

CACERES, 27.—En el despacho del gobernador civil se reunió la Junta de recepción de locales para Comunicaciones, constituído, entre otras personas, por los señores Otamendi, arquitecto conservador del Palacio de Comunicaciones de Madrid, y don Manuel López, funcionario de la Dirección general.

La nueva Casa de Comunicaciones está ya concluída; será entregada oficialmente al Estado dentro de tres meses.

—Han sido expuestas al público las obras del joven y reputado caricaturista cacereño Santiago Criado.

La calle de Toledo

CIUDAD REAL, 27.—La opinión, principalmente el comercio, ha visto con agrado que la calle del General Espartero vuelva a llamarse con el tradicional nombre de Toledo.

El público no había aceptado el nombre de Espartero, y esto producía molestias, generalmente al comercio instalado en dicha calle.

La Prensa ha elogiado este hecho y pide una revisión de nombres para evitar la perpetua danza de rótulos arbitrarios.

—El gobernador ha nombrado concejales del Ayuntamiento de Almagro a don Rufo Fernández, y de Piedrabuena a don Fernando Gómez Martín, don Felipe Ruiz Burgos y don Adelo Jiménez Galán.

—Una Comisión de Villahermosa ha gestionado que la Diputación realice, a la mayor brevedad, el camino vecinal de dicho pueblo a Alcáraz (Albacete), con lo que estaría unida esta provincia con la de Albacete por aquella parte.

Buques a Ferrol

FERROL, 27.—Mañana llegarán a este puerto los acorazados "Alfonso XIII" y "Jaime I" y el crucero "Príncipe Alfonso".

—Una Comisión militar, compuesta de los coroneles, de Ingenieros, señor Mosquelet; de Artillería, señor Pardo de Atín, y de Estado Mayor, señor Souto de Lema, presidida por el general Berenguer, se trasladó a Valdoviño para visitar las nuevas baterías emplazadas para la defensa de estas costas.

Arden nueve casas

HUESCA, 27.—A las doce de la noche se declaró un incendio en un pajar del vecino pueblo de Ballobar. El fuego, por efecto de la fuerza del viento, se propagó a otros edificios, y a los pocos momentos quedaban reducidas a cenizas nueve casas. El fuego tomó tan enorme incremento, que en algunos instantes se temió que dominase a todo el pueblo.

A sofocar el siniestro acudieron todas las autoridades, el vecindario en pleno y los de los pueblos inmediatos. El fuego quedó sofocado a las pocas horas, sin desgracias personas, pero con pérdidas materiales de gran consideración.

En las inmediaciones del lugar del suceso se halla estacionado todavía gran parte del vecindario, en previsión de que el fuego pudiera reproducirse.

Hiere a un guardia que iba a socorrerlo

MALAGA, 27.—Esta noche el guardia municipal Juan Barbieri Aranda, que vestía de paisano, encontró en la calle de América a un desconocido, tendido en el suelo, quejándose. Al interrogarle, el individuo en cuestión, con una navajilla, le dió una puñalada en el vientre, con salida del paquete intestinal, de carácter gravísimo.

El desconocido, al que busca la Policía, se dió a la fuga.

Muerto por accidente del trabajo

LA CAROLINA, 27.—En la mina El Centenillo resultó muerto en accidente del trabajo el obrero Manuel Robles Guirado.

El ferrocarril Central gallego

LUGO, 27.—Presidida por el gobernador, se reunió hoy la Comisión oficial designada de real orden para entender en todo lo relacionado con la construcción del ferrocarril central gallego. El acto se verificó en la Diputación provincial. Se acordó contribuir con el 20 por 100 del importe total de la obra; la mitad en metálico y la otra mitad en cesión de terrenos. Se convino que el ancho de la vía sea el normal español. La ponencia será elevada al Gobierno en breve.

El Sanatorio de Monte Naranco

OVIEDO, 27.—El día 30 del actual se celebrará la ceremonia de colocar la primera piedra del Sanatorio del Monte Naranco.

—Una Comisión de fuerzas vivas de Villaviciosa han visitado al presidente de la Diputación y al gobernador, para protestar de la repoblación forestal en el monte Celorio, que perjudica los pastos.

—Se ha confirmado la dimisión del presidente provincial de U. P., señor Sela.

Incendio intencionado

OVIEDO, 27.—En la noche de ayer se incendió un castillete de la mina que en Mieres tienen los señores Zorita y Compañía. El castillete, de madera, medía 200 metros de altura. Toda la maquinaria quedó inutilizada. Las pérdidas se valúan en unas 500.000 pesetas. A consecuencia de esto, quedarán en paro forzoso unos 200 obreros. La Guardia civil detuvo a dos jóvenes como presuntos autores del incendio. En el asunto interviene el Juzgado.

Una distinción al Obispo de Lérida

PAMPLONA, 27.—El Ayuntamiento de Zugarramurdi ha nombrado padre adoptivo y maestro predilecto de dicha villa al actual Obispo de Lérida, doctor Irurita, que antes de abrazar la carrera eclesiástica fué maestro de la escuela de dicho pueblo. Una Comisión del Municipio citado le hizo entrega de un pergamino con el nombramiento, en el Colegio de capuchinos de Lecaroz.

Proyecto rechazado en San Sebastián

SAN SEBASTIAN, 27.—El pleno del Ayuntamiento discutió hoy, durante hora y media en sesión privada, el proyecto de impuesto de estancia de los viajeros, que fué rechazado por mayoría de votos. En sesión pública se dió cuenta del acuerdo de rechazar aquel impuesto, y de nombrar una Comisión, que estudiará otro que le sustituya, destinando sus productos por mitad para la Beneficencia y al Centro de Atracción de Turismo. Se aprobó el presupuesto de 1929, que excede de nueve millones y medio de pesetas.

* * *

N. de la R.—El proyecto de impuesto que ha sido rechazado por el pleno municipal de San Sebastián, y que tantos comentarios motivó a raíz de su presentación a la permanente en la sesión del 26 del próximo pasado mes, se planteaba en los siguientes términos:

Se tomaba como base la estancia de tres días para todo forastero, durante los cuales no pagaría nada. En los hoteles de primera categoría, los viajeros que permanecieran en la ciudad ocho días más sobre los tres primeros abonarían por una sola vez tres pesetas. De ocho a veinte días pagarían cinco pesetas, y de veinte en adelante, 10 pesetas.

Los que se alojasen en hoteles de segunda, tercera y cuarta categoría tendrían un descuento del 25, 50 y 75 por 100 sobre el canon fijado anteriormente. Los niños menores de diez años pagarían la mitad de la tasa correspondiente.

Se calculaba en 20.000 pesetas lo que había de producir esta modalidad contributiva, cuya cantidad se destinaba íntegra al Centro de Atracción y Turismo.

Al mismo tiempo que este proyecto fué presentado a la permanente otro referente a la tributación que corresponde a los jugadores profesionales del "football", semejante a los impuestos que satisfacen los pelotaris, cómicos y artistas de todas clases.

Ascienden por igual los gastos e ingresos del nuevo presupuesta a 9.566.213,01 pesetas, con un aumento de 339.144,73 pesetas sobre el del año anterior.

Los gastos que se han suprimido ascienden a 253.661,10 pesetas, y los que se han aumentado suben a 592.803,83 pesetas. Por el contrario, los ingresos se han elevado en 531.929,41 pesetas más, suprimiéndose en cambio por otros conceptos pesetas 192.784,68.

La Confederación del Guadalquivir

SEVILLA, 27.—La Confederación Hidrográfica del Guadalquivir celebró la Asamblea anual, bajo la presidencia del delegado regio, señor Cañal. Entre los asuntos tratados destaca la presentación del nuevo director técnico, señor de la Hoz. Se aprobó el presupuesto del año próximo y el anteproyecto definitivo de la Confederación presentado por el secretario, señor Medina Togores. Se acordó que el delegado regio se ponga al habla con los de las Confederaciones del Ebro, Duero y Segura para gestionar las representaciones de dichos organismos en el Consejo de la Economía Nacional y en la Junta de Aranceles y Valoraciones. El señor Cañal hizo el resumen de la labor realizada durante el año.

También celebró su sesión mensual la Junta de gobierno. Se aprobó una moción del general Saro sobre propaganda práctica y escrita de la labor de la Confederación. Se acordó también editar desde primero de año un Boletín y prestar la cooperación necesaria para la extinción del paludismo.

Las rutas de los conquistadores

SEVILLA, 27.—La biblioteca del pabellón de los Estados Unidos en la Exposición mostrará en un mapa las rutas que siguieron los conquistadores españoles por tierras de Florida y California. Se señalarán en colores las distintas rutas.

—Han sido ultimadas las gestiones para lograr la concurrencia de los expositores de Cataluña y Baleares. El pabellón se denominará de las industrias catalanobaleares y estará situado en la Avenida de la Raza. Ocupará una extensión de 3.000 metros cuadrados y será de estilo moderno.

—Esta tarde, en el Ayuntamiento, se celebró una recepción en honor del delegado cubano, don Fernando Ortiz, y del vizconde de los Remedios, a quien se entregó el pergamino nombrándole hijo adoptivo de Sevilla por la labor que realiza en orden cultural. El alcalde pronunció breves palabras enalteciendo las figuras de los señores Ortiz y vizconde de los Remedios. El señor Ortiz agradeció las palabras del señor Díaz Molero, y dijo que el alma de Cuba venía a aceptar este homenaje. Brindó por la historia de América, de la que dijo que había que hacerla de nuevo. Hizo votos por las relaciones hispanocubanas. A continuación se sirvió un "lunch".

—Han empezado las obras para la construcción de la Casa de Goya, que se levantará en la Avenida de Portugal.

—Un jefe de la Dirección general de Seguridad se entrevistó con el gobernador y el alcalde, a los cuales manifestó que en el mes de enero próximo vendrán a Sevilla 110 guardias del Cuerpo de Caballería. Las autoridades sevillanas se mostraron propicias a facilitar pronto alojamiento.

El ferrocarril La Roda-Calatayud

TARAZONA, 27.—Se ha celebrado en esta ciudad una gran Asamblea en pro de la construcción del ferrocarril La Roda-Cuenca-Molina y Calatayud. Concurrieron numerosísimas representaciones de los pueblos del recorrido y casi todos los concurrentes a la Asamblea de Molina. Las conclusiones aprobadas se elevarán al Gobierno con importantes ofrecimientos para la pronta realización de la obra.

El Colegio de Médicos de Tarragona

TARRAGONA, 27.—Se ha nombrado la nueva Junta de gobierno del Colegio Oficial de Médicos, nombrada gubernativamente. Ocupa la presidencia don Eusebio Martín Romero; vicepresidente, don Eusebio Múgica, y secretario, don Gerardo Delmás.

—Un aeroplano de la línea Latecoere aterrizó en la playa de Salou a consecuencia de una avería. El piloto y el pasajero que marchaba en el avión resultaron ilesos y prosiguieron el viaje a Alicante en el expreso de Valencia.

Explosión en una pirotecnia

VALENCIA, 27.—Comunican de Benimanet que esta tarde se produjo una explosión en el taller de pirotecnia sito en la partida de La Molera y propiedad de Vicente Picó. Consta el taller de varios pabellones, en los que se hallaban al ocurrir el hecho el encargado Miguel Hurtado, cinco hombres más y seis mujeres. La explosión, al parecer, tuvo su origen en el recalentamiento de un cohete con el que trabajaban Vicente Chuliá y Vicente Barbate. Prendieron las llamas rápidamente en todo el pabellón. Uno de los que con más ahinco trabajaron en la extinción del siniestro fué el joven Juan Hurtado, hijo del encargado. Cayó sobre el muchacho una verdadera lluvia de cascotes, que le causaron una herida profunda en la cabeza, por efecto de la cual el desgraciado joven cayó a la acequia y fué arrastrado por las aguas hasta un largo trecho, donde unos labradores que se hallaban regando vieron flotar el cadáver.

Los cascotes causaron también diversas heridas a todos los obreros; pero los de más gravedad son Arturo Manames, Miguel Hurtado, Vicente Chuliá y Filomena Estelles, los cuales fueron asistidos de primera intención por el médico del pueblo y luego trasladados al Hospital. Del suceso se dió cuenta al Juzgado, que instruye las oportunas diligencias.

Comisión arbitral de remolacheros

ZARAGOZA, 27.—Los vocales representantes remolacheros de la Comisión arbitral mixta se han dirigido a la Dirección general de Acción Social y Emigración en solicitud de que se le den atribuciones para la redacción de los contratos próximos

—La Unión de Remolacheros ha facilitado una nota oficiosa, en la que dice que la Unión de Remolacheros de Aragón, Navarra y Rioja ha llegado a un acuerdo para la contratación de la próxima campaña con la fábrica de azúcar propiedad del señor Eugui. Las bases principales del convenio son: otorgamiento del contrato colectivo en el precio mínimo de 80 pesetas la tonelada; las cláusulas del contrato serán discutidas y fijadas entre los fabricantes y una representación de los cultivadores, ya que aquél no tiene quien lo represente en la Comisión arbitral mixta. La circunstancia de que exista un fabricante que haya aceptado las aspiraciones fundamentales de la Unión de Remolacheros da la evidencia de que son justas y viables.

—En el Ateneo desarrolló hoy su anunciada conferencia el alcalde, señor Allué Salvador, que trató sobre el tema: "Impresiones de un viaje de estudio por Oriente". La disertación fué escuchada con gran atención por el numeroso público que concurrió.

Entrega a la infanta Isabel de la cruz de Beneficencia

Las insignias han sido costeadas por suscripción popular

Ayer mañana, a las doce, le fueron entregadas en su palacio de la calle de uintana a su alteza la infanta doña Isabel, las insignias de la gran cruz de Beneficencia, adquiridas con el importe recaudado en pública suscripción, a propuesta de la Asamblea y por iniciativa de la Sociedad Económica Matritense de Amigos del País.

Al acto asistieron el presidente, duque de Alba; vicepresidente, conde de Casal; por la Junta directiva, los condes de Cedillo y Polentinos, y los señores Cierva, Ruano, Cebrián y Moreno Carbonero; por el Patronato de señoras, la duquesa de San Pedro de Galatino y marquesas de Comillas y Argüeso, y por la Sección de mercedes extraordinarias, el conde de Mirasol y el marqués de Amboage. Asistieron también el gobernador civil y el director del Museo del Prado.

El duque de Alba pronunció unas breves frases de ofrecimiento de las insignias, a continuación de lo cual el conde de Casal hizo entrega de éstas a su alteza, juntamente con un artístico pergamino con los nombres de todos los que han contribuído al homenaje, más 500 pesetas sobrantes, para que su alteza las dedique a un fin benéfico de su elección.

Las insignias de la preciada condecoración, son de oro y platino con esmaltes y gran profusión de brillantes y rubíes, y van encerradas en un magnífico estuche, sobre cuya cubierta está una placa de oro con la dedicatoria.

La Infanta estrenará las insignias el día de la Purísima en la Real Capilla.

Todo nuestro
JABON
MOSAICO
LLEVA EL NOMBRE
DE
LA ROSARIO

ALBERTO
PULSERAS PARA PEDIDA Y JOYAS
DE TODAS CLASES
7, CARRETAS, 7.

FIGURAS DE ACTUALIDAD

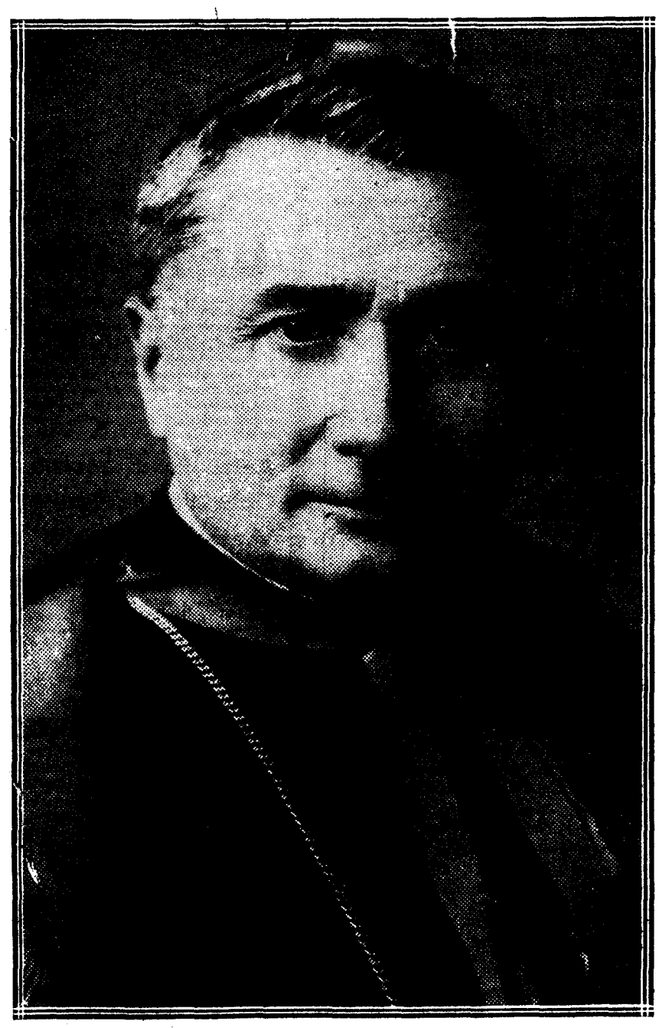

El Cardenal Bisleti, que ha celebrado en Roma su jubileo sacerdotal.

El Cardenal Gaetano Bisleti tiene en la actualidad setenta y dos años y fué elevado a la dignidad cardenalicia en noviembre de 1911. Pertenece a la Congregación Consistorial, a la de los Sacramentos, Concilio, Religiosos, Ritos, Ceremonial y Negocios Eclesiásticos Extraordinarios. Es prefecto de la Sagrada Congregación de Seminarios y gran prior en Roma de la Orden Militar de Jerusalén. El Cardenal Bisleti es uno de los presidentes de la Academia Romana de Santo Tomás de Aquino y pertenece a la Comisión pontificia para la interpretación del Código de Derecho canónico. A su cultura y virtudes han rendido en la actualidad un gran homenaje, con motivo de sus bodas de oro sacerdotales, las corporaciones y entidades eclesiásticas.

LA "GACETA"

SUMARIO DEL DIA 28

Presidencia.—Destinando la cantidad que se indica para premios a los porteros que más se hayan distinguido en el cumplimiento de su deber; dictando reglas relativas a la uniformidad en la redacción de las antefirmas, direcciones y membretes de los documentos que extiendan los Centros dependientes de esta Prsidencia y que se dirijan a ella; encargando a don Francisco Ramírez Montesinos y a don Antonio Asenjo Toro los trabajos precisos para la instalación en la Exposición Iberoamericana, de los pabellones que se indican; disponiendo que el Servicio Agronómico de la zona de Protectorado ejerza, con respecto a las plazas de Soberanía, las funciones que la real orden del ministerio de Fomento de 23 de julio último encomienda a las Secciones Agronómicas provinciales.

Justicia y Culto.—Desestimando la protesta formulada por don Pedro Ruiz Martínez en el acto de la subasta de las obras de construcción de la Prisión provincial de Segovia, y adjudicando definitivamente dicho servicio a don Alfonso Andoiz Catalán; disponiendo queden amortizadas dos plazas de oficiales del Cuerpo de Prisiones, y nombrando con su importe cuatro guardianes de Prisiones; nombrando guardianes de Prisiones, con destino a las que se indican a los señores que se mencionan; disponiendo se consideren renunciados a los señores que se mencionan de los cargos que se indican y dándoles de baja en los escalafones de su clase.

Ejército.—Aprobando la comisión desempeñada en el puerto de Buenos Aires por el comandante de Estado Mayor don Julián Chacel Norma; confiriendo una comisión del servicio al capitán de Artillería don Julio Ruiz de Alda y Miqueléiz, para que ostente la representación de España en la Conferencia de Aeronáutica Civil Internacional, que tendrá lugar en Wáshington en el próximo mes de diciembre.

Hacienda.—Autorizando a la Dirección general de la Fábrica de Moneda y Timbre para adquirir, por gestión directa, el material para la reparación de los locales destinados al destacamento de la Guardia civil de la misma; disponiendo se haga extensiva la real orden de 11 de agosto último a los derechos o arbitrios municipales que grava los combustibles líquidos lubrificantes de todas clases, que se introduzcan en los Arsenales del Estado; concediendo un mes de prórroga en la licencia que por enferma disfruta doña Mercedes Millán Mateo, contador de cuarta clase del Cuerpo auxiliar de Contabilidad.

Gobernación.—Designando al oficial de Telégrafos don Francisco Martínez y González para que asista al curso de Radiotelegrafía de la Escuela Superior de Electricidad de París; creando trece plazas de repartidores de Telégrafos con el haber anual de 2.000 pesetas; desestimando instancia del presidente de la Unión de Impresores de Madrid, solicitando modificaciones del pliego de condiciones para la subasta de los servicios de publicación de la "Gaceta de Madrid" y "Guía Oficial de España"; concediendo un mes de licencia por enfermo a don José Sanmartín Herrero, secretario del Gobierno civil de Guadalajara; prorrogando por un mes la licencia que por enfermo se halla disfrutando don Juan Castaño Plasencia, mozo del Cuerpo de Correos.

Instrucción pública.—Admitiendo a don Valentín Villanueva y Ribas la renuncia que ha presentado del cargo de profesor de Religión del Instituto local de Noya; disponiendo que por el ministerio de Hacienda se devuelva a este departamento, y a nombre del habilitado del mismo, la cantidad de 30.000 pesetas, importe de la fianza depositada por los señores Basterrica y Albistur, para responder de obligaciones contraídas en la subasta que se indica y que no llegaron a cumplir; resolviendo que los textos que se indican constituyan tres grupos diferentes y que a cada uno de dichos grupos se le asigne una dotación de 12.500 pesetas como premio.

Trabajo.—Desestimando recurso de la Asociación Patronal de Comerciantes al por menor de Gran Canaria contra acuerdo de la Delegación local del Consejo de Trabajo de Las Palmas sobre aplicación de las leyes de Jornada mercantil y Descanso dominical; concediendo autorización para celebrar una feria dominical tradicional en la parroquia de Rodis, término municipal de Cerceda (Coruña; declarando que los funcionarios de la Compañía Arrendataria de Tabacos están comprendidos en los beneficios que concede el real decreto-ley de 15 de agosto de 1927; disponiendo que las Compañías de seguros de accidentes del trabajo y las Mutualidades que tomen a su cargo la indemnización de los mismos, remitan a la Dirección general del Trabajo, el día 31 de diciembre de cada año, un estado de los obreros asegurados inscritos y de los accidentes indemnizados;

NOTAS POLITICAS

Habla el presidente

Poco antes de las cinco de la tarde llegó a Palacio el presidente del Consejo para despachar con su majestad. A las seis, próximamente, salió y dijo a los periodistas que había puesto a la regia sanción decretos de todos los departamentos; que hoy despacharán con el Monarca los ministros de Ejército y Marina, y que él no volvería a despachar con el Rey hasta el jueves.

Preguntó después si había sido facilitada a la Prensa una nota sobre la obra de Benavente, "Para el Cielo y los altares", y como los informadores le respondieran negativamente, mostró una gran extrañeza y dijo:

—Pues ha sido prohibida por la censura su representación, y no por la tendencia, sino por el escenario en que se desarrolla. No voy a explicarles las causas que lo motivan, porque se exponen en la nota a que he hecho alusión, y de la cual, ahora en la Presidencia, se les facilitará copia, así como de todos los decretos firmados. Antes de ir al Consejo me pasaré por el ministerio del Ejército y averiguaré las causas por que no se ha facilitado ya dicha nota

Los informadores le preguntaron si entre los decretos de Justicia y Culto había alguno saliente, y contestó:

—Sí; los nombramientos de dos Obispos.

La revisión arancelaria, terminada

Nota oficiosa.—"Se ha reunido en la tarde de hoy la sección de Aranceles del Consejo de la Economía Nacional para terminar sus estudios de la revisión arancelaria, habiendo sido examinadas las disposiciones que faltaban, las cuales han sido todas aprobadas después de detenido estudio, así como también las tarifas de arbitrios de Canarias. Después examinó y aprobó el dictamen de la ponencia respecto al cupo de la chatarra para relaminación que había quedado pendiente.

Al terminar sus trabajos acordó la reunión exponer su deseo al Gobierno de que si lo considera oportuno una vez que sea publicado el arancel se le dé la mayor estabilidad, a fin de que no se esté modificando continuamente con notas y disposiciones adicionales.

Finalmente, la sección manifestó de manera muy expresiva su agradecimiento a la Presidencia, secretario y personal, que con el último ha colaborado por la ímproba labor realizada en la preparación y desenvolvimiento de la revisión arancelaria, tanto más cuanto las dificultades impuestas por la premura de tiempo en que han tenido que desarrollarse estos trabajos han sido solventadas a satisfacción de toda la sección."

EL PRIMADO PRESIDE UNA REUNION DEL PLENO DEL CONSEJO DE LA J. C.

En marzo se celebrará en Madrid una Asamblea general

Con motivo de la campaña sobre enseñanza de la Religión en el Bachillerato se celebraron 48 actos de propaganda en un año.

La J. C. Española irá al Congreso Nacional organizado por la Juventud Católica Francesa

DURANTE EL AÑO PROXIMO IRA UNA PEREGRINACION NACIONAL A ROMA

Actualmente hay en España 14 Uniones diocesanas, 194 Centros parroquiales, 256 extraparroquiales y 42 de diverso carácter.

A las cuatro de la tarde se reunió ayer en el Palacio de la Comisaría de Cruzada el Consejo Central de la Juventud Católica Española, bajo la presidencia del Cardenal Primado.

Asistieron el presidente de la Juventud, don José María Valiente; los señores Moreno Ortega, Campos y Torre de Rodas, de la Comisión permanente, Como representantes de las organizaciones provinciales, los señores Taboada, de Galicia; Carreño, de Asturias; Vilallonga, de las Vascongadas; Guallart, de Aragón; Melendres, de Cataluña; Castells, de Valencia; Manzano, de Castilla, y Ramos Hernández, de Sevilla. Por las organizaciones extraparroquiales incorporadas al Consejo asistieron los señores Castresana, en representación de las Congregaciones Marianas, y el señor García Calderón, en nombre de las Asociaciones salesianas.

También estuvo presente el consiliario general de la Juventud Católica, doctor don Hernán Cortés Pastor. Actuó de secretario el jefe de la oficina central del Consejo, don José María Haro.

El presidente de la Juventud pronunció unas palabras de salutación al Cardenal y de agradecimiento por dignarse tan amablemente presidir la sesión, hizo la presentación del Consejo y resumió la actuación de la Juventud Católica en España a partir del primer Congreso Nacional.

Dijo que actualmente existen en España 14 Uniones diocesanas, 194 Centros parroquiales 256 Centros extraparroquiales y 42 Centros de diverso carácter. Durante un año se han celebrado 85 actos de propaganda, 48 actos con motivo de la campaña sobre la enseñanza de la Religión en el Bachillerato y ocho asambleas diocesanas.

A continuación todos los representantes de las organizaciones de provincias dieron cuenta de las actividades de la Juventud en la diócesis pertenecientes a su delegación, exponiendo también las dificultades con que en algunas de ellas se tropieza para llevar a cabo el desenvolvimiento de la obra.

Terminado este informe del estado de la Juventud en provincias, que duró una hora, el presidente se refirió a los acuerdos tomados en una sesión plenaria celebrada en el año anterior, algunos de los cuales no han podido ejecutarse. Se trató de la forma en que ha de darse efectividad al gobierno de la Juventud Católica, que, por acuerdo del primer Congreso general, corresponde al Consejo Central.

El Cardenal hizo atinadas observaciones acerca de este punto, recomendando mucho la necesidad de unificar la actuación en la Juventud Católica, acordándose la redacción de una ponencia o reglamento del Consejo Central, que será sometido a la aprobación de la próxima Asamblea general de Juventudes.

Se trató de la constitución de nuevas Uniones Diocesanas y de la organización de la propaganda, mereciendo aprobación muy especial del señor Cardenal la idea de publicar inmediatamente un Manual del joven católico.

Respecto a la actividad intelectual y cultural de la Juventud, se aprobó un programa de actos culturales sobre los temas "Familia", "Prensa", "Escuela", y "Misiones", determinándose las capitales en que han de celebrarse varias conferencias que estarán a cargo de distinguidas personalidades. Se acordó asimismo emprender una campaña catequística, adherirse a la celebración del Congreso Mariano Hispanoamericano de Sevilla y acudir al Congreso Nacional de la Juventud Católica Francesa, que se celebrará en el próximo abril y para el que ha recibido especial invitación la Juventud Católica Española.

La próxima Asamblea general

Se expusieron las líneas generales para la celebración de la próxima Asamblea general, que se verificará en Madrid los días 8, 9 y 10 de marzo próximo, aprobándose el siguiente cuestionario, que se remitirá a todas las Asociaciones:

SECCION PRIMERA.—Organización y régimen económico: A) Reglamento del Consejo Central. B) Contribución económica al mismo.

SECCION SEGUNDA.—Formación de la Juventud y Círculos de Estudios: A) Formación espiritual, base de toda Acción Católica. B) Formación intelectual y técnica para el apostolado seglar. C) Formación del aspirantado. D) Creación de Círculos de Estudios. E) Círculos de Estudios de Directores. F) Programa de Círculos de Estudios; Conveniencia de programas únicos. G Bibliotecas. H) Colaboración entre Círculos de Estudios. I) Consultorio de Círculos de Estudios; su organización por el Consejo Central.

SECCION TERCERA.—Acción de la Juventud Católica: A) Apostolado social. B) Cooperación de la Acción Católica en general. C) Catecismo parroquial; Congregaciones Catequísticas. D) Propaganda misional; Misiones del Sur de Francia.

SECCION CUARTA.—Propaganda y Prensa: A) Organización de la propaganda. B) Divulgación de los ideales de la Acción Católica. C) Formación especial de propagandistas. D) Métodos y medios de propaganda. E) Prensa.

Se presentó un balance de la situación económica, examinándose las dificultades que se presentan para atender al sostenimiento de la propaganda y organización de la Juventud, pronunciando el señor Cardenal confortadoras palabras respecto al porvenir económico de la obra. El presidente dió cuenta de que se ha empezado a organizar un grupo de socios protectores al frente del cual figuran varios Prelados.

Las Juventudes campesinas y obreras

Antes de terminar, el señor Cardenal que siguió con el mayor interés los distintos asuntos tratados, se refirió a la organización de Juventudes católicas campesinas y obreras, exponiendo a este respecto acertadas normas sobre su actuación. Se acordó también intensificar la propaganda en los Seminarios y escuelas y colaborar con las Asociaciones dedicadas a combatir la pública inmoralidad.

Por último, Su Eminencia dió cuenta del proyecto de organizar una grandiosa peregrinación nacional española a Roma durante el año próximo con motivo del jubileo de Su Santidad Pío XI, estimulando al Consejo para que en esa peregrinación acudan las Juventudes Católicas Españolas en masa y Su Santidad pueda apreciar el desarrollo adquirido durante el año en que se inició formalmente su organización.

El presidente ofreció al Cardenal la colaboración decidida del Consejo para esta empresa, a la que espera responderá la Juventud mostrando su adhesión a la Iglesia.

Por último, se acordó un voto de gracias al Consiliario general don Hernán Cortés, que tanto calor y apoyo presta a la obra.

La Comisión permanente con el Cardenal Primado

La reunión del Consejo duró más de dos horas, y no habiéndose podido tratar durante ella con la amplitud necesaria, de diversos temas importantes, el Cardenal manifestó que con mucho gusto volverá a reunirse dentro de breves días con la Comisión permanente del Consejo para ocuparse de dichos asuntos.

Visitas al Nuncio y al Obispo de Madrid

Terminada la reunión los miembros del Consejo, con el Consiliario, se trasladaron al Palacio de la Nunciatura y al Obispado, donde dejaron un pliego firmado por todos, haciendo constar su adhesión a dichas autoridades eclesiásticas.

Excavaciones para buscar el Arca de la Alianza

Hace varios meses que un arqueólogo norteamericano dirige los trabajos en el Monte Nebo.

El arca fué ocultada por Jeremías al empezar la cautividad de Babilonia

BEYROUTH, 27.—En una de las montañas de Transjordania, el monte Nebo, continúan los trabajos de excavación encaminados a encontrar el Arca de la Alianza. El Antiguo Testamento dice, como es sabido, que cuando el pueblo judío fué conducido en cautiverio a Babilonia, Jeremías escondió el Arca con las Tablas de la Ley y algo de maná en el monte Nebo.

En el trancurso de los siglos, numerosos arqueólogos han efectuado trabajos, sin resultado satisfactorio, con objeto de descubrir el exacto emplazamiento del Arca.

Hace algunos años que no se han realizado excavaciones con ese objeto en el monte citado; pero hace varios meses un erudito y arqueólogo de California, el señor Futterer, comenzó a efectuar excavaciones en diversos puntos del Nebo, sin obtener tampoco resultado satisfactorio hasta ahora. A pesar de esto, el señor Futterer se muestra decidido a proseguir sus trabajos, por estimar que sus esfuerzos y su tenacidad serán al fin recompensados.

* * *

N. de la R.—El Arca de la Alianza está descrita en estos términos en la Sagrada Escritura (Exodo 25: 10-23).

Formad un arca de madera de setim. Y la cubrirás por dentro y por fuera con "planchas" de oro purísimo, y encima labrarás una cornisa de oro alrededor, y cuatro anillos de oro que pondrás en los cuatro ángulos del Arca, dos en un lado y dos en otro. Harás también unas varas de madera de setim, y las cubrirás "igualmente" con láminas de oro, las meterás por los anillos de oro que están en los lados del Arca, y servirán para llevarla. Y pondrás en el Arca "las tablas de" la Ley, que yo te daré. Harás también el propiciatorio de oro purísimo: harás asimismo dos querubines de oro "macizo", labrados a martillo, y los pondrás en las dos extremidades del oráculo "o propiciatorio". Un querubín estará en un lado, y otro en el otro; y han de cubrir entrambos lados del propiciatorio, extendiendo las alas sobre el propiciatorio, mirándose uno a otro con las caras vueltas hacia el propiciatorio, con el cual se ha de cubrir el Arca: dentro de la cual pondrás "las tablas" de la Ley, que te daré.

En el Arca de la Alianza, además de las Tablas de la Ley, fueron guardados el báculo de Aarón y una cierta cantidad de maná.

A ella recurrió el pueblo judío en las ocasiones de apuro o en las guerras, y era la manifestación de la presencia de Dios. Acompañó constantemente a los Reyes durante sus empresas, y fué ocultada por el Profeta Jeremías en una cueva del monte desde el cual Dios mostró a Moisés la Tierra de Promisión, cueva que fué cegada por el mismo Jeremías.

Nuevos Obispos de Segovia y Zamora

Ayer fueron firmados por el Rey dos decretos de provisión de las diócesis de Segovia y Zamora.

Para la primera ha sido designado don Luciano Pérez Platero y para la segunda don Manuel Arce Ochotorena.

DE MARRUECOS

EL VICARIO GENERAL DE LOS FRANCISCANOS

TANGER, 27.—Ha llegado a esta ciudad el Vicario general de los franciscanos en España, reverendo padre Germán Rubio, acompañado de su secretario y del Superior del convento de Chipiona. En las Escuelas de Alfonso XIII se celebrará un festival en su honor, al que asistirán el ministro de España don Antonio Pla y demás personalidades españolas.

PARTIDO INTERNACIONAL ESPAÑA-ITALIA EN RUGBY

Se celebrará el mes de mayo próximo. Los "Bentley" participarán en el circuito automovilista de Lasarte. Calendario de las pruebas de invierno en Cataluña. "Match" de natación España-Francia.

Rugby

España contra Italia

MILAN, 27.—En la última reunión de la Federación italiana de "rugby", bajo la presidencia del general fascista Vaccaro, se ha aprobado la celebración de un interesante partido internacional entre los equipos representativos de España y de Italia. Se celebrará durante el mes de mayo del año próximo.

Con este partido, los italianos tienen concertados tres "matches" internacionales; los otros dos son contra Rumania y Checoeslovaquia, a celebrarse en febrero y marzo, respectivamente.

* * *

El anterior telegrama no indica la población, pero podemos ampliar la información indicando que se jugará en Barcelona. También con el "match" contra Italia, los españoles tendrán tres partidos internacionales. Se jugará además contra Alemania y Portugal, todo esto, con motivo de la futura Exposición barcelonesa.

* * *

N. de la R.—Con motivo de este "match" concertado, creemos que es interesante para nuestros lectores dar alguna idea, aunque vaga, acerca del "rugby" italiano.

El "rugby" italiano apenas tiene en realidad un año y medio de existencia, es decir, poco más o menos a la altura del español. Al igual que aquí, los italianos se han preocupado más bien de la modalidad del "fotball", del "association", y en este aspecto son más antiguos. Es más, tienen la pretensión de que este deporte no tiene origen inglés, sino, desde luego, italiano, por creer que es una evolución del antiguo "ginoco del calcio".

En Italia ha entrado un furor por toda clase de deportes, no sólo por gusto, sino por su utilidad. Desde el punto de vista nacional y el deseo de sobresalir en un deporte difícil, pero duro, anima a la juventud italiana, a los estudiantes, a practicar el "rugby" con entusiasmo. Además, una alta personalidad, Turatti, dirige concienzudamente la marcha de este "sport". Este hombre, como si fuera estimulado por Mussolini, ha dirigido personalmente la creación de no pocos clubs. Su labor ha empezado en Orescia y han seguido después otras poblaciones, Roma Milán, etc.

Todo aquello está ahora en regla. Precisamente hace diez días se constituyó definitivamente la Federación italiana, integrada por grandes deportistas que al mismo tiempo ocupan elevados cargos en otro orden de la vida. En efecto, el general fascista Vacero es el presidente; el coronel Bestianeri, vicepresidente; Cortesi, secretario; Laporte y Bellandi, directores técnicos, y completan el Comité representantes en Piamonte, Véneto y Lombardía.

Como las demás manifestaciones, la práctica del "rugby" es seguida de cerca por los dirigentes de la nación.

Como en "association", los italianos llegarán también en "rugby" por no pocas circunstancias. Excelente voluntad de los jugadores, fomento por parte de la Prensa, estímulo del público y, sobre todo, apoyo de los Poderes públicos. Con estas cuatro cosas se puede ir lejos.

Automovilismo

Los primeros participantes al Gran Premio de Turismo de Guipúzcoa

LONDRES, 27.—Para el Gran Premio de Turismo de Guipúzcoa que al parecer se disputará sobre doce horas de recorrido, correspondiente a la Semana automovilista de San Sebastián, es seguro la participación de varios coches de la marca londinense "Bentley", ganadora de las Veinticuatro Horas de Francia.

Esta casa ya participó en el primer circuito guipuzcoano.

El "record" de la máxima velocidad

LONDRES, 27.—Se ha señalado definitivamente la fecha aproximada del intento de Segrave para batir el "record" mundial de la máxima velocidad en automóvil, establecido por Ray Keech. Será entre la última semana de febrero y la primera de marzo.

En cuanto al lugar, será desde luego la playa de Daytona, donde este corredor realizó ya una parecida hazaña.

En todos los círculos automovilistas se asegura, a juzgar por las características del coche, que este corredor hará alrededor de los 350 kilómetros por hora.

Un "raid" Milán-Oslo

MILAN, 27.—Con motivo de la conmemoración del descubrimiento del Polo Sur por Amundsen, el Automóvil Club de Milán organiza un interesante "raid" automovilista a partir del 9 de diciembre. Los excursionistas deberán llegar a Oslo el día 12.

El recorrido señalado es el siguiente: Milán-Brenner- Kufstein- Munich- Nuremberg-Leipzig-Berlin-Stralsund (travesía del Sund)-Trelleborg-Malmoë-Goteborg-Oslo, lo que representa un total de 2.300 kilómetros.

La prueba París-Niza

PARIS, 27.—La prueba clásica París-Niza se disputará el 11 de marzo del año próximo. Esta vez este importante critérium de turismo se decidirá mediante una clasificación general.

Deportes de invierno

Las grandes pruebas de la próxima temporada

En la última reunión de todos los Clubs catalanes que se dedican a la práctica de los deportes de nieve, han confeccionado el programa de las pruebas más importantes para la próxima temporada. Dicho programa comprende los concursos que se citan a continuación:

Diciembre

Días 8 y 9.—Pruebas organizadas por el Centro Excursionista de la Comarca de Bages, en los Rasos de Peguera.

Día 30.—Concurso del Centro Excursionista de Cataluña. En la Molina.

Enero

Días 3, 4 y 5.—Campeonatos escolares de esquíes, bajo la organización de la Asociación de Alumnos de la Escuela de Ingenieros.

Día 6.—Trofeo Weyermann, organizado por el Centro Excursionista barcelonés.

Día 20.—Carrera de debutantes, también organizada por el C. E. Barcelonés.

Día 27.—II Aplec de los esquiadores de Francia.

Febrero

Días 2 y 3.—Concursos del Centro Excursionista de Cataluña: carreras de medio fondo para señoritas, "juniors" y veteranos. Prueba internacional de fondo, en la que es segura la participación de un equipo de corredores del Club Alpino Francés. Concurso internacional de saltos.

Día 10.—Carrera interclubs, organizada por el Centro Excursionista "Rafael de Casanova".

Día 17.—Pruebas sociales del C. E. de Tarrasa.

Día 24.—Carrera interclubs del C. E. Barcelonés.

Marzo

Día 3.—Prueba de parejas mixtas, organizada por el C. E. de Cataluña.

Día 10.—Campeonato de Cataluña (fondo), organizado por el C. E. de Cataluña.

Días 17 y 19.—Son fechas reservadas al Centro Excursionista de Cataluña para el caso de que esta entidad consiga para Cataluña la organización de los campeonatos de España, de fondo y saltos e esquís.

Día 24.—Carrera interclubs de la Agrupación E. de Cataluña.

Día 25.—Prueba por equipos de dos corredores, en el trayecto Puig d'Alp-Puigllansada, bajo la organización del C. E. de Cataluña.

Abril

Día 7.—Carrera en descenso Puigllansada-La Molina, para disputarse la Copa Armangué. Lo organizará el C. E. de Cataluña.

* * *

Todas las pruebas señaladas, a excepción de las que corresponden a los días 8 y 9 de diciembre, se celebrarán en las pistas de La Molina.

Participación española en Francia

SUPERBAGNERES, 27.—Se asegura la participación de deportistas españoles, del Centro Excursionista de Cataluña, en los grandes concursos de Luchon-Superbagneres, con motivo de los campeonatos de Francia, que se disputarán los días 13 al 17 del próximo mes de febrero.

Pugilato

Se aplazó el combate de Uzcudun

MILWAUKEE, 27.—Por razones que se desconocen, el primer combate de la serie de cinco que debiera celebrar el púgil español Paulino Uzcudun en esta población, se ha aplazado, sin fijarse fecha para su definitiva celebración.

Se confirma el "match" Uzcudun-Sharkey

NUEVA YORK, 28.—Jack Sharkey, el peso pesado lituano, acaba de firmar un contrato con Tex Ricard, según el cual disputará un combate en enero, otro en febrero y otro en marzo. Se confirma que uno de sus adversarios será Paulino Uzcudun. En cuanto a los otros, aún no han sido designados.

Esta noche en Barcelona

BARCELONA, 27.—Mañana se celebrará en el Nuevo Mundo del Paralelo una interesante velada, en la que tomarán parte los siguientes púgiles: Compte, Tormo, Pedro Ruiz, Ortiz, Jim Terry y Benlloch.

Además de éstos, Molina peleará contra Vicente Valdero.

Locatelli vence a Fritsch

MILAN, 27.—En el Palacio de los Sports tuvo efecto una gran velada de boxeo. En ella, Sili, campeón de Italia de los pesos moscas, venció por puntos a los diez asaltos a que estaba concertado el encuentro, al boxeador Kid Olvia.

Asimismo el italiano Locatelli venció a Fritsch por puntos también a diez asaltos.

El último combate de esta velada, en el que tomaron parte los pesos medios Dovre, italiano, y Bassin, indochino, terminó con la victoria del italiano también por puntos.

Lecadre contra "Bigbull"

FILADELFIA, 27.—El boxeador peso ligero Gastón Lecadre combatirá contra el americano "Bigbull" (Hartwell) y contra Ritchie King, también americano. Ambos combates se celebrarán en esta ciudad, el primero de ellos el día 3 del próximo diciembre.

Natación

¿Un "match" España-Francia?

PARIS, 27.—La Federación Francesa de Natación se ha dirigido a la Federación Española, proponiéndola un "match" entre los equipos representativos de España y de Francia "B", con motivo de la celebración anual del Congreso de la Natación francesa.

Se celebraría en esta capital hacia el mes de enero. Se propone igualmente que el "match" de desquite se celebrará en Barcelona.

Nuevo "record" mundial

BRUSELAS, 26.—En el concurso internacional celebrado en esta capital, bajo la organización del Club de Natación de Bruselas, la nadadora holandesa señorita Baron, ha establecido el "record" mundial de los 400 metros, braza, al cubrir esta distancia en 6 m. 45 s. 3/5.

* * *

N. B.—El anterior "record" estaba a 6 m. 47 s. 1/5.

Football

¿Racing de Santander-Barcelona?

SANTANDER, 27.—Después del resultado del partido Español-Barcelona jugado el domingo, todos los comentarios no se hacen del "football" regional, sino que giran alrededor del campeonato catalán.

Esto obedece a que el Racing santanderino, conforme al sorteo hecho en la reciente Asamblea de Madrid, le tocará jugar contra el equipo clasificado en tercer lugar en Cataluña. Hasta el domingo se creía firmemente en un encuentro contra el Europa. Actualmente se piensa en un posible partido contra el Barcelona.

No obstante su reconocida potencialidad, máxime en la competición interregional, existe la impresión de que se prefiere un choque contra los actuales campeones de España.

Partidos del Valencia

Para las fechas libres de partido de campeonato, el Valencia tiene concertados en principio tres partidos con equipos extranjeros. Estos son el checo Slavia y el húngaro Nemzetti. También es probable una visita del Wiener S. K.

Regatas a remo

Una prueba internacional

BARCELONA, 27.—El Comité de Remo del Real Club Marítimo de Barcelona organiza para el día 23 del próximo mes de diciembre una interesante regata internacional de "outriggers" a cuatro remeros y timonel. Con este motivo ha invitado a la Federación Francesa para que designe un equipo de reconocida significación deportiva.

Carreras de caballos

En Alcalá de Henares

Sin duda alguna el año próximo será de gran intensidad para el deporte hípico; todas las poblaciones en donde se celebran carreras de caballos habitualmente, aumentarán sus reuniones, y además habrá carreras en nuevos hipódromos. Uno de éstos es el de Alcalá de Henares. Se nos asegura que en él se celebrará alguna jornada oficial.

Lawn-tennis

Campeonato alemán

HAMBURGO, 27.—Los días 1 y 2 del próximo mes de diciembre se celebrarán en esta capital los campeonatos de Alemania en cancha cubierta.

Ciclismo

Campeonato valenciano de fondo

VILLARREAL, 27.—El Club Llorens de esta población se ha encargado de la organización del campeonato valenciano por carretera.

Se disputará el día 23 del próximo mes de diciembre sobre el recorrido Villarreal-Alcalá-Villarreal, lo que representa un total de 139 kilómetros.

Los que deseen participar en este campeonato regional valenciano pueden inscribirse hasta el 18 de diciembre.

Los Seis Días de Bruselas

BRUSELAS, 27.—La importante prueba de los Seis Días se disputará del 31 de diciembre al 6 de enero próximo.

Atletismo

Los concursos de la Sociedad Atlética

Por falta de espacio no pudimos publicar ayer los resultados de las pruebas celebradas el domingo por la Sociedad Atlética. He aquí los detalles:

100 metros, neófitos: 1, UTRAY, 12 s. 3/5; 2, Castedo; 3, Pittaluga. Tercera categoría, primera eliminatoria: 1, BORRELLA, 13 s.; 2, Somolinos; 3, Fernández; 4, Richart; 5, Marsá; 6, Gaissé. Segunda eliminatoria: 1, E. SOLER, 12 s. 3/5; 2, Marín; 3, M. Rojo; 4, Noeli; 5, Andrés; 6, Daza. Segunda categoría: 1, SASTRE, 12 s.; 2, Bondi; 3, Iturriaga; 4, Cifuentes; 5, Orcajada. (Aguirre, retirado).

800 metros, neófitos: 1, ROKISKI, 2 m. 32 s. 1/5; 2, Bondi; 3, M. Rojo. Segunda categoría: 1, MARSA, 2 m. 35 s. 2/5; 2, Climent; 3, Serra. Primera categoría: 1, GALINDO, 2 m. 16 s. 3/5; 2, Aguirre; 3, Sastre.

Salto de longitud, segunda categoría: 1, SASTRE, 5,50 metros; 2, Orcajada; 3, Aguirre; 4, Marín; 5, M. Rojo; 6, Cifuentes. Tercera categoría: 1, SOMOLINOS, 5,06 metros; 2, Bondi; 3, Iturriaga; 4, Marín; 5, Andrés; 6, Utray; 7, Borrella; 8, Gaisse; 9, Bello (F.); 10, Daza. Neófitos: 1, PITALUGA, 4,98 metros; 2, Soler (E.); 3, G. Rubio; 4, Fernández; 5, Chamero; 6, Ochoa; 7, Platero; 8, Hernández.

Salto de altura, primera categoría: 1, ITURRIAGA, 1,55 metros ("record" social igualado); 2, A. A. de Mera; 3, Galindo; 4, Bondi; 5, Marsá, Climent y Orcajada. Segunda categoría: 1, SOLER (E.), 1,40 metros; 2, Neli; 3, Somolinos; 4, Serra; 5, Castedo; 6, Gaisse; 7, Daza; 8, M. Rojo; 9, Pittaluga, Utray y Bello. Neófitos: 1, RUCABADO, 1,50 metros; 2, G. Rubio; 3, Chamero; 4, Bello (L.), Platero y Ochoa.

Lanzamiento del peso, primera categoría: 1, CLIMENT, 10,55 metros; 2, Rokiski, 10 metros; 3, Robles. Segunda categoría: 1, MARSA, 8,08 metros; 2, Noelli; 3, Soler (E.); 4, Bondi; 5, Sastre; 6, Cifuentes; 7, Galindo. Tercera categoría: 1, PITTALUGA, 7,11 metros; 2, Fernández. Neófitos: 1, G. RUBIO, 8,34 metros; 2, Marín; 3, Chamero; 4, Platero.

Cross country

Campeonato vizcaíno y Guipúzcoa-Vizcaya

BILBAO, 27.—La Federación Atlética vizcaína ha fijado los días 13 de enero, y 10 de febrero para la celebración del "match" de carreras a campo traviesa entre Vizcaya y Guipúzcoa y para el campeonato vizcaíno, respectivamente.

Pedestrismo

Ray vence nuevamente a El Ouafi

BOSTON, 28.—El campeón olímpico El Ouafi ha sido de nuevo vencido por el americano Joie Ray, y se asegura que esta vez es sobre la distancia de "marathón" que el argelino ha sido batido.

Alpinismo

Las comunicaciones con la Sierra

El domingo próximo, 2 de diciembre, reanudará la Real Sociedad Española de Alpinismo Peñalara su servicio de automóviles entre Madrid y el puerto de Navacerrada. Los coches saldrán de la Red de San Luis a las ocho y media de la mañana para llegar al chalet social del puerto a las diez y cuarto, regresando por la tarde a las seis, para llegar a Madrid a las ocho de la noche.

Los billetes para cada domingo, o los abonos mensuales, a precios reducidos, se despachan en la oficina de Peñalara, Avenida de Pi y Margall, 5.

Excursionismo

Al Valle del Río Moros

El domingo día 2, los peñalaros efectuarán la excursión colectiva al Valle del Río Moros, de la Serie Recorrido Guadarrama 1928, reuniéndose los excursionistas en el "chalet" de Peñalara, en la Fuenfría, a las once de la mañana.

BRILLANTES grandes, alhajas antiguas y viejas pago más que nadie Huertas, 22 Joyería.

UROMIL
PODEROSO DISOLVENTE DEL
ÁCIDO ÚRICO
En los ataques más rebeldes, cuando todos los medicamentos han fracasado..., recurrir al Uromil y mejorar rápidamente..., es la evidencia de virtudes curativas prodigiosas.
Artritismo - Reuma
Gota - Mal de Piedra
Arterioesclerosis
no resisten a este privilegio de la terapéutica moderna.
Infinidad de médicos eminentes de Europa y América lo toman para sí y lo prescriben a sus enfermos con resultados sorprendentes. Pídidles opinión del Uromil, pues sólo ellos pueden apreciar el valor curativo de los remedios.

INIGO Muebles. Todas clases, baratísimos. Costanilla Angeles, 15

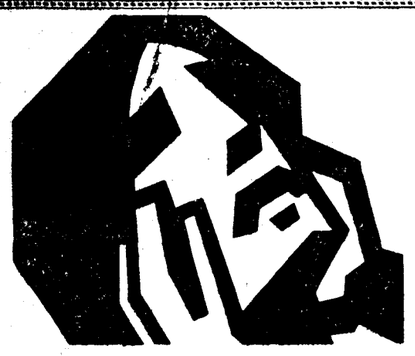

¡Qué sufrimiento tan profundo nos descubre esta cara pálida y demacrada que tantas otras veces nos ha sonreído encantadora y feliz!; pero esta vez está triste por el dolor que le causan las molestias periódicas y por verse obligada a renunciar a atender los deberes sociales. ¿Cómo eliminar estos dolores y esta intensa palidez? Nada tan fácil tomando

CAFIASPIRINA

la cual es también de gran eficacia contra los dolores de muelas, de cabeza, de oídos y las neuralgias.
No ataca el corazón ni los riñones; aumenta el bienestar y no atonta como otros similares.

Desconfiad de las tabletas sueltas.

El PHOSCAO constituye el alimento ideal para desayuno de primera hora de la mañana. El te y el oafé excitan el organismo y lo dañan, mientres que el PHOSCAO fortifica y estimula sin perjudicar el estómago.

PHOSCAO

El PHOSCAO es recomendado por los médicos a los anémicos, a los agotados, a las mujeres encinta, a las nodrizas, a los convalecientes, a los ancianos y a todos los que sufren de una afección del estómago o que digieren con dificultad

EL MAS EXQUISITO DE LOS DESAYUNOS, EL MAS POTENTE DE LOS RECONSTITUYENTES

En farmacias y droguerías

SE ENVÍA GRATIS UNA MUESTRA A QUIEN LO SOLICITE

Depósito: FORTUNY S. A., 32, Hospital, Barcelona

59

CINEMATOGRAFOS Y TEATROS

Las obras póstumas de Smetana

PRAGA, 27.—El Consejo de ministros, a propuesta del de Instrucción pública, ha decidido adquirir las obras y escritos póstumos del compositor Federico Smetana en la suma de dos millones y medio de coronas, pagaderas en varias anualidades.

Se trata de partituras manuscritas de ocho óperas y de manuscritos de canciones desconocidas hasta ahora.

GACETILLAS TEATRALES

Fontalba

Hoy, "La reina del mundo" y "La ermita, la fuente y el río".

Jueves, reposición de "¡No quiero, no quiero!", de Jacinto Benavente.

"La gran batalla naval"

El público que a diario acude a REAL CINEMA y PRINCIPE ALFONSO para ver la maravillosa película "La gran batalla naval" queda sorprendido ante las magnificencias y realismo de esta cinta.

"La gran batalla naval" es una versión exacta del encuentro entre las escuadras alemana e inglesa en la bahía de Coronel e islas Falkland.

Asistencia a partos

En el Sanatorio "SANTA ALICIA", y dirigida por el Dr. Vital Aza, existe una clínica de Maternidad, donde las embarazadas pueden ingresar para dar a luz, manteniendo durante su estancia, según lo deseen, el mayor aislamiento o la diaria comunicación con sus familiares.

Honorarios: Todos los gastos y diez días de estancia, desde 750 ptas. Tel. 51.625-51.626. Calle de Don Ramón de la Cruz, esquina Montesa. MADRID.

También es celebradísima la divertida comedia marca Paramount "Juventud, divino tesoro".

"El vuelo hacia la muerte"

Todos los días en MONUMENTAL CINEMA la sensacional y emocionante película "El vuelo hacia la muerte".

Cine del Callao

Tarde y noche, "El príncipe Fazil", por Charles Farrell y Greta Nissen, y "En alas del amor", por Patsy Ruth Miller y Gleen Tryon.

Cine de San Miguel

Continúa el éxito grandioso de "La bella de Baltimore", por Dolores Costello y Conrad Nagel, y "Compañeros de mamporros", por el simpático Tom Tyler.

Cervantes

Vea a Reginald Denny en la divertida supercomedia "El colmo de la velocidad", que se proyecta en este céntrico cinema con éxito inenarrable.

Cinema España

Hoy miércoles, última exhibición de "¡Rendición!", por Ivan Mosjoukine, y "Camino del otro mundo", por Arthur Lake. Butaca, 0,40.

Lara

Hoy miércoles, por la noche, primera de moda aristocrática, se representará "Raquel", que obtiene en este teatro perfecta interpretación.

Palacio de la Música

Continúa el éxito rotundo de Raquel Meller en "La venenosa", adaptación cinematográfica de la novela, realizada por Roger Lion, el admirable director francés, que con este "film" coloca a la producción francesa en el más alto puesto de la cinematografía mundial.

Cine Avenida

"Pelirroja", superproducción Paramount. Todos los días se exhibe en el CINE AVENIDA. Contaduría y encargos sin aumento de precios. Teléfono 17.571.

Cinema Goya

¡Siempre las mejores películas! Sigue demostrándose que este elegante cinema es el preferido por la aristocracia y eso afirma que cuenta siempre con los mejores programas.

Cartelera de espectáculos

PARA HOY

ZARZUELA (Jovellanos, 4).—Teatro Lírico Nacional.—A las 6, Martierra.—A las 10,30, Guzlares.

CENTRO (Atocha, 12).—Compañía Lola Membrives.—A las 6,15, El Rosario.—A las 10,15, Pepa Doncel.

FONTALBA (Pi y Margall, 6).—Margarita Xirgu.—A las 6,15, La reina del mundo.—A las 10,15, La ermita, la fuente y el río.

COMEDIA (Príncipe, 14).—A las 6, recital de piano Sanromá.—A las 10,30, Napoleón en la luna.

APOLO (Alcalá, 49).—6,15, El tambor de Granaderos y El huésped del sevillano, por Marcos Redondo.—10,30, Los flamencos, por Sélica Pérez Carpio y Pepe Romeu. Éxito grandioso del maestro Vives.

ESLAVA (Pasadizo de San Ginés).—Compañía María Palou.—A las 6,30, Los que no perdonan (tres pesetas butaca). A las 10,30, La propia estimación.

REINA VICTORIA (Carrera de San Jerónimo, 28).—Compañía Díaz-Artigas. A las 6, Mi hermana Genoveva (última semana).—A las 10,15, Mi hermana Genoveva.

PRINCESA (Tamayo, 4).—Compañía Ricardo Calvo.—A las 6 y a las 10,15, Hamlet.

ALKAZAR.—A las 6 y 10,30, ¡Un millón!

LARA (Corredera Baja, 17).—Carmen Díaz.—A las 6,15, Raquel.—A las 10,30 (primer miércoles aristocrático y abono), Raquel.

FUENCARRAL (Fuencarral, 143).—Compañía Francisco Morano.—6,30, El Cardenal.—10,15, La locura de Don Juan (reposición).

COMICO (Mariana Pineda, 10).—Loreto-Chicote.—6,30 y 10,30, La atropellaplatos.

INFANTA ISABEL (Barquillo, 14).—6,30 y 10,30, El último lord (éxito enorme).

INFANTA BEATRIZ (Claudio Coello, 45).—Compañía Irene López Heredia.—6,15 y 10,30, Candida.

MARAVILLAS (Malasaña, 6).—6,30, El niño de la palma (popular, dos pesetas butaca).—10,30, Las aviadoras (éxito colosal).

CIRCO DE PRICE (Plaza del Rey, 8). A las 10,15, debut de nueva compañía de circo ecuestre. Caballos, monos, saltadores, acróbatas, excéntricos, payasos, parodistas. Formidable programa.

PALACIO DE LA MUSICA (Pi y Margall, 13).—A las 6 y 10,15, Revista. Una peste de boxeo. La venenosa (magistralmente interpretada por Raquel Meller).

CINE DEL CALLAO (Plaza del Callao).—6, 10,15, Prohibido bañarse. Parientes de peso. En alas del amor, por Gleen Tryon y Patsy Ruth Miller. Novedades internacionales y El príncipe Fazil, por Charles Farrell y Greta Nissen.

REAL CINEMA (Plaza de Isabel II) y **PRINCIPE ALFONSO** (Génova, 20). A las 6 y a las 10,15, Actualidades Gaumont. Con el agua al cuello. Juventud, divino tesoro (gran éxito; es un "film" Paramount). La gran batalla naval (gran éxito).

MONUMENTAL CINEMA (Atocha, 87) A las 6 y a las 10, Revista Pathé. El charlestón de Floridor. La traviesa Nanette. El vuelo hacia la muerte (éxito enorme).

CINE AVENIDA (Pi y Margall, 15). A las 6,15 y 10,15, Revista Fox. Bajo el frac. El ruboroso. Pelirroja (grandioso éxito de Clara Bow). El lunes, Cuatro hijos, sensacional estreno.

CINEMA GOYA (Goya, 24).—A las 6,15 y 10,15, Revista número 50 (Paramount). Un verdadero americano (éxito). El ruboroso. La pelirroja (grandioso éxito), por Clara Bow.

CINEMA BILBAO (Fuencarral, 124; teléfono 30.796).—6 tarde y 10,15 noche, Revista Paramount. Un verdadero americano (Reed Hoves). El sonámbulo (cómica). La pelirroja (Clara Bow).

CINE IDEAL (Doctor Cortezo, 2).—5,30 y 10, El sonámbulo. Revista Paramount (actualidades). Un verdadero americano (Reed Hoves). Enorme éxito: La pelirroja, por Clara Bow.

CINEMA ARGUELLES (Marqués de Urquijo, 11).—6 y 10,15, Revista. Casi una señora. Amores de Manón.

FRONTON JAI-ALAI (Alfonso XI, 6). Partidos del día 28 de noviembre de 1928. A las 4 tarde. Primero, a pala: Quintana I y Amorebieta I contra Orúe y Pérez. Segundo, a remonte: Salsamendi e Iturain contra Lasa y Tacolo.

* * *

(El anuncio de los espectáculos no supone aprobación ni recomendación.)

CUESTION DERMATOLOGICA

A falta de pavo, buenas son gallinas. La atracción del plomo.

Siempre resulta doloroso que le dejen a uno sin piel. Cuando los "amigos" se encargan de hacerlo no es de extrañar, porque la costumbre hace ley; ahora si se trata de un desconocido, como el que ayer se llevó la que Vicente Sanz Sanz había dejado en su "auto", la cosa es algo incomprensible.

Unicamente se encuentra explicación al fenómeno, si se tiene en cuenta que la piel arrebatada vale 250 pesetas. Desde luego, como se trata de una piel de animalucho, no se sospecha que se utilice para injertos.

Ciencias exactas

Del guardarropa del Centro Instructivo del Obrero de la Carrera de San Francisco desaparecieron ayer ocho gabanes y dos trincheras, propiedad de alumnos que estaban en clase.

Si en aquellos momentos el profesor explicaba lo que era la sustracción, debió sacar a los chicos al guardarropa y hubiese encontrado una demostración práctica, mucho más elocuente que las palabras. Y si bien éstas se las lleva el viento..., los gabanes se los lleva el que puede.

Le sustraen 2.000 pesetas

En la calle de la Montera le sustrajeron la cartera con 2.000 pesetas y varias participaciones de lotería a don Toribio Picazo Pastor, de cuarenta y cinco años, que habita en la Carrera de San Jerónimo, 14.

Obrero gravemente lesionado

Federico Sandal García, de veintitrés años, que habita en la calle de Francisco Abeja, 13 (Carabanchel Bajo), se produjo lesiones de carácter grave cuando trabajaba en una obra de la calle de Goya, 95.

Un atraco

Cuando ayer se retiraba a su domicilio, Costanilla del Colero, 9 (término de Canillas), el vendedor de décimos de la lotería Remigio González Casanova, fué atracado por tres desconocidos, que le maltrataron y le arrebataron unas 20 pesetas.

Remigio, para ahuyentar a los atracadores, sacó una llave, como si fuera un arma; pero uno de ellos advirtió el truco y dió al vendedor una puñalada en la cara.

La víctima comenzó a gritar y acudió el sereno. Los desconocidos se dieron a la fuga.

Remigio resultó con heridas de pronóstico reservado.

OTROS SUCESOS

Al partir leña.—Apolonia del Amo Ortiz, de cincuenta y cinco años, domiciliada en la calle de Canillas, número 30, sufrió heridas de pronóstico reservado al partir leña.

Robo en un hotel.—En un hotel denominado Villa Deseada, sito en la calle de Pablo Vidal, número 1 (término de Chamartín de la Rosa), propiedad de don Manuel Pérez del Arco, se ha cometido un robo. Los ladrones se llevaron efectos valorados en 200 pesetas.

Para Nochebuena.—De un solar de la calle de Castelló, número 135, se llevaron los rateros tres gallinas y dos gallos durante la pasada noche. El perjudicado, don Apolinar Nadal Elvira, presentó la correspondiente denuncia.

La americana de Juan José.—El obrero Juan José Martín Insúa, de veintisiete años, domiciliado en la calle de José, número 11 (Tetuán de las Victorias), denunció que de una obra de la calle de Ayala, número 2, le han sustraído la americana, en la que guardaba 75 pesetas.

Un plúmbeo detenido.—Por sustraer plomo de las obras del Instituto Cajal fué detenido Giovanni Benaglia, de treinta y cuatro años. Aunque parezca mentira, Giovanni Benagla no tiene domicilio. Todo lo ha echado en fonética.

Los faltones.—Adolfo Isclás Salvador, de veinticuatro años, con domicilio en Redondilla, 4, fué detenido en un "cine" de la calle de Tetuán por atentar contra el guardia de Seguridad número 70, Benito Madrigal, al que causó leves erosiones.

Pequeña sustracción.—A Angel Rodríguez Macía, que habita en Arenal, 16, le sustrajeron en un tranvía del disco 11 la cartera con 50 pesetas y documentos.

Las trincheras.—Del escaparate mural de una sastrería sita en Mayor, 79, propiedad de Miguel Arroyo García, sustrajeron durante la noche tres trincheras valoradas en 131 pesetas.

Sin gabán.—A Mariano Elvira García, de veintitrés años, que habita en Mesonero Romanos, 18, le sustrajeron de su domicilio un gabán, que valora en 60 pesetas.

Raterillo sale el niño.—Marcelino Esteban Palma, de veinticuatro años, vecino de San Sebastián de los Reyes, denunció a un muchacho de catorce años llamado Mariano Raposo Rodríguez, que vive en Zabaleta, 9, al que acusa de la sustracción de varios accesorios de bicicleta.

Sustracción de una cartera.—Victoriano López Herrero, de sesenta y siete años, que habita en la avenida de Menéndez Pelayo, 11, denunció que le habían robado la cartera con 425 pesetas y un vigésimo.

Los braseros.—Al caerse casualmente en un brasero se produjo quemaduras de pronóstico reservado Vicente Navarro Ramos, de dos años, con domicilio en la plaza de Tirso de Molina, 9.

Atropello.—Un carro atropelló en la calle de Ayala a Manuel Blas Cebollero, de sesenta y seis años, que habita en Diego Bahamonde, 17, y le causó lesiones de pronóstico reservado.

El vehículo desapareció del lugar del suceso.

—En el Equipo Quirúrgico ingresó Francisca Crespo Toral, de sesenta y seis años, vecina de Villalba. Sufre lesiones graves, que le produjo, al atropellarla en Torrelaguna, el carro que conducía Vicente Díaz.

Caída.—Antonio Casares Martín, de setenta y cuatro años, que habita en Bravo Murillo, 44, sufrió lesiones de pronóstico reservado por caída casual en su domicilio.

Desaparece un automóvil.—De la calle de la Salud sustrajeron el automóvil 24.720 M. a Cástor Ulloa Fariña, de veintinueve años, que vive en Carmen, 14.

Supuesta estafa.—Benito Escribano Fernández, de treinta años, domiciliado en la calle de San Bernardo, 1, denunció a un individuo, cuyo nombre y señas facilitó a la Policía, al que acusa de la supuesta estafa de una cruz de brillante, que vale 1.100 pesetas.

LA VIDA EN MADRID

Casa real

A las diez marchó su majestad a presidir, en la Moncloa, la reunión del Patronato de la Ciudad Universitaria.

—En Palacio estuvieron el Obispo de Madrid-Alcalá, el duque de Medina de las Torres y el marqués de Rafal.

Museo americano permanente

Algunos países americanos han aceptado ya, según nuestras noticias, la iniciativa sugerida en nombre del Instituto de Economía Americano de Barcelona por su director, don Rafael Vehils, de crear en la capital catalana un Museo permanente de recursos económicos de los países de América.

Dicho señor se dirigió hace algún tiempo por carta a los diplomáticos americanos acreditados en Madrid. Aparte de los que ya han contestado afirmativamente, otros se hallan muy bien dispuestos a facilitar la creación de tal centro, por entender que reportará grandes beneficios, dada su instalación en un centro comercial tan importante como Barcelona.

El director del Instituto realiza un viaje por el Nuevo Continente, formando parte de una Misión especial del Comité permanente para el Congreso de Ultramar. En esta excursión efectúa también gestiones relativos al Museo aludido.

Se piensa dedicar para esta instalación uno de los edificios de la Exposición Universal de Barcelona, una vez que ésta sea clausurada, o bien construir uno ex profeso en lugar adecuado.

En principio se formará el Museo con objetos de la Exposición de Sevilla al ser cerrada ésta. Lo que se propone a los países americanos es que cedan, como donativo o en depósito, todos los objetos que expongan en Sevilla o la parte de ellos apropiada a los fines que se persiguen con este Museo, cuyo objeto principal es el de dar a conocer, por medio de muestras de materias, gráficos, diagramas, etc., los *recursos naturales, condiciones peculiares* de la producción, aspectos generales de vida, medios de comunicación y comercio de los diversos países americanos.

No sólo se expondrán, pues, materias primas y manufacturas, sino que también tendrán cabida en el Museo esquemas, representaciones simbólicas, cartogramas y fotografías. Se menciona como modelos de este Museo los regionales de la Alta California.

Una vez inaugurada esta Exposición permanente, se celebrarán conferencias con proyecciones de películas sobre la vida americana en sus diversas regiones y aspectos. Las conferencias serán luego impresas para su divulgación.

El Instituto se encarga, según se anuncia en las cartas a los diplomáticos, de los gastos de traslado de objetos de Sevilla a Barcelona y de los de su instalación en el nuevo local.

Premios extraordinarios a los alumnos de Caminos

Los premios extraordinarios para alumnos de la Escuela de Caminos han sido otorgados en la forma siguiente: Premio "Escalona", de 2.000 pesetas, a don Luis Sierra Piqueras, del cuarto año; premio "Fernando Guerra Rubio", de 1.100 pesetas, a don José García Augustín, del quinto año, y premio "Gaztelu", de 400 pesetas, a don José F. Núñez Fagoaga, del quinto año también.

Un informe sobre la venta de mercancías

Bajo la presidencia de don Luis Rodríguez de Viguri se ha reunido la Sección de Unificación del Derecho con el fin de evacuar la consulta elevada a la Asociación por su similar en Hamburgo sobre si es posible, con arreglo al derecho español en las ventas CAF, adquirir la propiedad de las mercancías con la mera transmisión del conocimiento, a lo que, según el presidente alemán, doctor Bagge, se opone el Código civil español. El señor Rodríguez de Viguri sometió a la Sección, y ésta aprobó un dictamen según el cual, con arreglo al Código mercantil español, que es el aplicable al caso, y no el civil, en las ventas CAF se transmite la propiedad de la mercancía con la entrega del conocimiento, pues así lo determina el Código al tratar de los Almacenes Generales de Depósito, siendo sus disposiciones aplicables a la venta CAF que el Código español no regula especialmente. Para el caso particular, el Código civil sólo es aplicable como supletorio, después de los usos y costumbres mercantiles.

Además, para el señor Rodríguez de Viguri, el Código civil español no exige para la transmisión de la propiedad la entrega de la cosa, sino que admite la entrega simbólica, que en el caso sometido al estudio de la Asociación se halla representado por la entrega del conocimiento.

—El Instituto Internacional de Cooperación Intelectual, dependiente de la Sociedad de Naciones, ha interesado de la Asociación Española de Derecho Internacional el envío de informes sobre la evolución del régimen de la propiedad intelectual y especialmente de la propiedad literaria y artística en España desde el punto de vista de la jurisprudencia y de la legislación. Quedaron encargados de la redacción de este trabajo los señores Puig de Asprer, Guillné y la señorita Campoamor, que, en forma de ponencia, lo someterán a la aprobación de la Sección para ser enviado a París.

En la discusión de algunos de los puntos intervinieron los señores Wirth y Guillén.

Para el monumento a Cuba

Ha sido remitida al señor Bauer, tesorero de la Comisión Pro-Monumento a Cuba, y al general Machado la cantidad de 5.000 pesetas, donativo del hacendado caballero don Antonio Monasterio.

Continúan recibiéndose muestras valiosísimas del entusiasmo con que se ha acogido dicha idea, "tan grabada en el corazón de los españoles", según frase de una elevada carta de don Armando Palacio Valdés."

Asamblea de Federación de la Prensa de España

La VI Asamblea de Federación de la Prensa de España se celebrará en Valencia del 4 al 9 de diciembre próximo.

La sesión de apertura se verificará, presidida por el alcalde de Valencia, en el salón del Consulado de la Lonja.

En la segunda sesión se presentarán mociones sobre temas libres y sobre contratos de trabajo y Comités paritarios. Tratarán en la tercera sesión del censo profesional y previsión periodística.

Hay organizado un programa de agasajos en honor de los asambleístas y de visitas a algunas instituciones locales.

La sesión de clausura, el día 9, será presidida por el gobernador civil.

Homenaje a los Quinteros

Terminado el plazo para la admisión de las interpretaciones artísticas de los personajes femeninos del teatro quinteriano, se ha reunido la Comisión Ejecutiva bajo la presidencia del ministro del Uruguay, señor Fernández Medina.

El secretario, señor Linares Becerra, dió cuenta de haberse recibido hasta la fecha obras de los siguientes artistas:

Gonzalo Bilbao, Rosa María de "Las flores" y Coralito de "El genio alegre"; Coullaut Valera, "Cancionera"; Stalella, la Martirio de "Ganas de reñir"; Rico Cejudo, "Rosa y Rosita"; Ignacio Pinazo, la Morritos de "Pepita Reyes"; Casas Abarca, la Pimpinela de "Las mil maravillas"; Bartolozzi, doña Repelitos de "La vida que vuelve"; Sangróniz, la Mina Valdelara de "Pipiola"; Appeley, la Charito de "Las flores"; Cruz Herrera, la Currita de "El centenario"; Lozano Sidro, María Jesús de "Las flores"; Vázquez (don Carlos), la Pastora de "La Patria chica"; Ximénez Herráiz, la Morisca de "El duque de El" y Amparo de "Cabrita que tira al monte; González Agreda, la Cinta Romero de "Cancionera"; J. Benlliure, "Nena Terual", y Díaz Huertas, "Concha la limpia".

Han anunciado el envío inmediato de obras otros varios artistas: López Mezquita, Chicharro, Alcalá Galiano, Benlliure (don Mariano y don Juan Antonio).

Se acordó proceder a los trabajos preliminares de organización de la Exposición.

Para los damnificados de Novedades

La suscripción abierta en el Ayuntamiento para los damnificados en el incendio del teatro Novedades asciende a 922.035,96 pesetas.

El Ayuntamiento de Cieza envió 400 pesetas; el de Orense, 125; el gobernador de Valencia, 268,55; el de Lérida, 335,87, y el delegado gubernativo de Ceuta, 4.993,40 pesetas, recaudadas en el festival taurino allí celebrado.

Supremo de guerra

En el Supremo de Guerra y Marina se vió ayer una causa contra el soldado Alfonso León, que, según el relator, en ocasión de prestar servicio de convoy en Africa, quiso tomar camino distinto del que el cabo le señalara, y llegó a amenazarle y a disparar con el fusil. El cabo repelió la agresión y, de un culatazo, rompió al soldado el parietal derecho; después dió cuenta del hecho a la superioridad.

En Consejo de guerra ordinario se condenó al procesado a seis años y un día de prisión por desobediencia e insulto y a seis meses y un día por agresión a fuerza armada.

Ayer el fiscal del Supremo pidió que se confirmase la sentencia. El defensor demandó la absolución o, en caso de que haya condena, que se aprecie la atenuante de embriaguez y falta de intención de producir el daño causado.

Boletín meteorológico

Estado general.—Pasa al Báltico el centro principal de la borrasca del Atlántico, produciendo mucho viento y lluvias en las Islas Británicas, Países Bajos y Canal de la Mancha. En España el tiempo es inseguro para las comarcas del Cantábrico y bastante bueno para el resto de España.

Lluvia recogida.—En San Sebastián, 6 milímetros; Oviedo, 3; La Coruña, 2; Santiago y Santander, 1.

Para hoy

Asociación Universitaria Femenina (Alberto Aguilera, 20).—7 t. Acto público en el que tomarán parte las señoritas María de Maeztu, Filomena Quirós, doña Matilde Huici, doña Clara Campoamor, don Conrado Espín y don Antonio Maseda.

Curso sobre el trabajo y su organización social (Confederación Nacional de Sindicatos Católicos de Obreros. Plaza del marqués de Comillas, 7).—8 n. Lección 17. Don Inocencio Jiménez disertará sobre el Instituto Nacional de Previsión.

Federación de Estudiantes Católicos (Círculo de Estudios. Mayor, 1).—7 t. doctor Luis Morales Oliver: "La leyenda del hombre que perdió su sombra."

Instituto Francés.—7 t. M. Guinard: "Los pintores del campesino francés en el siglo XVIII: Callot y los hermanos Le Nain" (proyecciones).

Sociedad Ginecológica Española (Esparteros, 9).—6,30 t. Sesión pública en la que intervendrán los doctores López Dóriga, Caballero y Haro.

Para mañana

Hospital de la Princesa.—10,30 m. Sesión clínica pública. Intervendrán los doctores Blanc y Fortacín, Martínez Piñeiro, Fontsare y Cabanillas.

Otras notas

Banquete a la doctora Soriano.—Se prepara un banquete-homenaje a la doctora Soriano por su actuación en diversos organismos médicos y sociales y para celebrar sus triunfos en las oposiciones a Médicos de la Beneficencia Municipal y de la Marina Civil.

El acto se celebrará en el Círculo de Bellas Artes el próximo día 1 de diciembre.

Una Bolsa del Trabajo.—El Círculo de Antiguos Alumnos del Venerable Juan Bosco (Ronda de Atocha, 17) ha constituído una Bolsa del Trabajo, en la que podrá facilitar personal para desempeñar cualquier cargo a quienes acudan en petición de empleados.

Agasajo al maestro Morató.—El maestro Morató será obsequiado mañana con un almuerzo en el Círculo de Bellas Artes, para celebrar el éxito de "Guzlares".

El agasajo fué organizado por un grupo de admiradores del maestro Morató.

Pueden adquirirse las tarjetas, al precio de 15 pesetas, en el teatro de la Zarzuela, Círculo de Bellas Artes (estanco) y cafés Savoy y Castilla.

LA FAMILIA

Real Romana, que conocía los maravillosos efectos de los alimentos para régimen de sanos y enfermos de la Casa Santiveri, S. A., Plaza Mayor, 24, hizo un urgente pedido.

JOYERIA ACOSTA

Sucesor de "LA RIVIERE" Joyas Modernas. Relojería, primeras marcas. CARRETAS, 11.

Sagell

restaura y afirma su belleza. Aplicación fácil y personal en su propio tocador. Principales Perfumerías. Agente en España, E. VILLEGAS, Luchana, núm. 33. Teléfono 35.813, MADRID.

VINOS FINOS OSBORNE

COQUINERO - SOLERA OSBORNE

FIRMA DEL REY

EJERCITO.—Ascenso a general de división de don Eladio Pin, a general de división a don Francisco Zuvillaga y a general de brigada a don Juan de Micheo.

Concediendo la gran cruz de San Hermenegildo al general de brigada don José Millán.

Nombrando gobernador militar de Tenerife al general de división don Angel Rodríguez del Barrio; general gobernador de Asturias, al general de brigada don Enrique Ovilo, y gobernador militar de La Coruña, a don Juan de Micheo.

Proponiendo la concesión de la medalla militar al capitán de Infantería del Tercio don Juan Ramárez Domingo; al teniente de Infantería don Fernando Sanz, al teniente de Artillería don Severo Riales, al capitán de Infantería (fallecido) don Gabriel Navarrete, y la concesión de la medalla de Sufrimientos por la Patria, pensionada, al capitán de Infantería, aviador, don Antonio Sanz García.

Destinando al regimiento de Melilla, número 59, al coronel don Aureliano Alvarez Coque, al mando de la séptima Comandancia de Intendencia al coronel don José Marcos; a la comandancia de Gran Canaria al teniente coronel don Fernando Falseto; al mando de la primera Comandancia de Sanidad Militar al coronel médico don Juan García Fernández; al mando del batallón de Montaña Alfonso XII al teniente coronel don Pablo M. Zaldívar.

Disponiendo el pase a la segunda reserva, por edad, del general don Mariano Rubio.

JUSTICIA Y CULTO.—Nombrando canónigo de Santo Domingo de la Calzada a don Simeón González Laguna.

Concediendo honores de jefe superior de Administración civil a don Pedro Gómez Marín.

GOBERNACION.—Ampliando el número de vocales del Patronato Nacional de Ciegos.

Ascensos en Correos. Al empleo de jefe del Cuerpo don Tomás Sánchez Pacheco, y los consiguientes ascensos en el escalafón correspondiente a los señores don Francisco Verdugo González, don Manuel Escolar Escolar, don Miguel Carrasco Maldonado y don Ignacio Bonet.

MARINA.—Promoviendo al empleo de intendente de la Armada a don Cecilio de Lora. Propuesta de ascenso a favor de los comisarios don Julio Estrada y don Miguel López.

HACIENDA.—Autorizando un empréstito de 25 millones de pesetas para turismo.

Concediendo honores de jefes de Administración a los funcionarios cuya relación se cita y algunos otros decretos.

BUSSING

OMNIBUS Y CAMIONES

Entrega inmediata.

S. A. ZENKER. Alcalá, 33.

LA IBERIA Bujías estearicas. Jabones morenos. Exigid siempre esta acreditada marca. Bravo Murillo, 20, Madrid. Teléf. 33.961.

Auto Electricidad

Estación de Servicios de los

Radiadores Harrison

equipo de la mayoría de coches americanos que se venden en España.

Reparamos o cambiamos todo o parte de su radiador por procedimientos modernos en pocas horas, y por un precio mucho más bajo de lo que ha pagado hasta ahora.

Auto Electricidad, SAN AGUSTIN, 3.

Confidencias y consejos

Leocadia Alba, Loreto Prado, Franco Cardinali, Antonio Chacón, entre otros eximios artistas, han testimoniado espontáneamente su predilección por las PASTILLAS CRESPO para la tos y enfermedades de la garganta.

En el teatro no molestarás con tu tos al auditorio y artistas si tomas PASTILLAS CRESPO.

En América y Filipinas el medicamento español más conocido son las PASTILLAS CRESPO para la tos.

Te harás invulnerable a la gripe, pulmonía y catarros antiseptizando tus vías respiratorias con PASTILLAS CRESPO.

CHRISTVS

Manual de Historia de las Religiones

por JOSE HUBY

Proemio por el excelentísimo e ilustrísimo señor doctor don JOSE MIRALLES SBERT, Obispo de Barcelona

Un tomo de 1,200 páginas sobre papel indiano. En tela, 19 pesetas. En lomo piel, 24 pesetas.

Editorial Políglota

PETRITXOL, 8, BARCELONA

Y principales librerías de España y América latina

BELASCOAIN

AGUAS CLORURADO SODICAS, BICARBONATADAS, NITROGENADAS, VARIEDAD LITINICAS

Premiadas en cuantas Exposiciones se ha presentado

Maravillosas y de extraordinarios efectos para la curación radical de las enfermedades del hígado, vías urinarias, mal de piedra o arenillas, catarros vesicales, gota y diabetes sacarina.

EXIJID EN TODAS PARTES LA CAMA METALICA "LOS ELEFANTES" (MARCA REGISTRADA)

Ornamentos de iglesia

JAVIER ALCAIDE. TELEFONO 54.394. CABALLERO DE GRACIA, 5. (Junto al Oratorio). MADRID.

HIGIENICO **LIN-TARIN** ESTREÑIMIENTO

EPILEPSIA

O ACCIDENTES NERVIOSOS

Curación radical con las pastillas ANTIEPILEPTICAS

DE OCHOA

Pidan prospectos Corredera Baja, 15. MADRID.

Viveros Manuel Sanjuán

PASCUAL SANJUAN, Sucesor.

SABIÑAN (provincia de Zaragoza).

Pida usted el catálogo general si desea conocer los importantísimos cultivos de este Establecimiento.

ALMORRANAS - VARICES - ULCERAS

Cura radical garantizada, sin operación ni pomada. No se cobra hasta estar curado. Doctor ILLANES: HORTALEZA, 17. De 10 a 1 y de 3 a 7. TELEFONO 15.970.

CALEFACCION POR GAS

LIMPIA, COMODA Y BARATA

Instalaciones AL CONTADO y a PLAZOS

ESTUFAS — Ventas desde diez pesetas. Alquiler: de 0.25 a 0.50 al mes.

GAS MADRID, S. A. — Tienda exposición: Alcalá, 48. Oficinas: Ronda de Toledo, 8. Teléfono: 71.449.

EL PAPEL DE FUMAR **ZIG-ZAG** POR SU EXCELENTE CALIDAD NO ADMITE COMPETENCIA 15 cts. LIBRITO EN TODA ESPAÑA

YA HAY OFERTAS PARA CONSTRUIR LA CIUDAD UNIVERSITARIA

CINCO AÑOS, EL PLAZO DE LAS OBRAS; QUINCE Y VEINTE, LOS PAGOS

Un concurso para la adjudicación

HAY EN CAJA VEINTIDOS MILLONES DE PESETAS

El Conservatorio y la Escuela de Comercio se incluyen en la Ciudad Universitaria

Dos arquitectos y dos médicos a los EE. UU.: aquéllos, a recoger opiniones; los otros, pensionados.

Nota oficiosa.—Su majestad el Rey ha presidido esta mañana una sesión del Patronato de la Ciudad Universitaria, con asistencia de los señores Callejo, Bermejo, Recaséns, Simonena, Octavio de Toledo, Palacios, Casares, Felch, Ureña, Alemany, Aristizábal, Yanguas, Asín Palacios, López Otero, Aguilar y Díez Canseco.

La Junta se ocupó de la posible inclusión dentro de la Ciudad Universitaria del Conservatorio Nacional de Música, y considerando que los estudios que allí se cursan forman parte de los correspondientes a la enseñanza superior, se acordó construir el edificio adecuado para Conservatorio, dejando que la parte elemental de los estudios de música se curse en otros locales fuera de la Universidad. Al efecto, los profesores del Conservatorio formularán su programa de necesidades para que esta parte de la nueva Facultad de Bellas Artes esté alojada con la máxima perfección.

También se acordó, a propuesta del señor ministro de Instrucción pública, que provean las necesidades de local para dar también a la nueva Universidad las enseñanzas correspondientes a la Escuela Superior de Comercio.

Aspirando a acudir al concurso que va a realizarse para encomendar los trabajos de construcción a las entidades que en mejores condiciones puedan encargarse de ellas, se presentan dos proposiciones: una de la Sociedad Miró y Trepat y otra del señor Gatosky, en representación este último de un grupo de banqueros franceses y españoles. La primera entidad ofrece encargarse de todos los trabajos de construcción para realizarlos en breve plazo de tiempo y cobrarlos escalonadamente en veinte años por amortización de láminas o bonos que la Ciudad Universitaria emitiese. La otra proposición del señor Gatosky ofrece realizar los trabajos en cinco años y cobrarlos en quince, fijando un módico interés para la amortización.

La Junta acordó tomar en consideración ambas proposiciones, pero sin resolver nada en definitivo hasta que se anuncie el concurso, para el cual se están estudiando las oportunas bases. De todos modos se ve por las proposiciones citadas que no son las dificultades financieras las que puedan impedir la ejecución de todas las obras de la de la Universidad en un plazo de cinco años.

Se enteró la Junta de diversas peticiones, solicitudes y proposiciones recibidas de la Compañía Metropolitana respecto a la construcción del Stadium universitario, de los señores Marmón, Heredia y Rodríguez Jaén, cuyas peticiones están encaminadas a la obtención de recursos económicos para la Ciudad Universitaria, y del señor Carpena Montesinos, referente a la construcción de viviendas-jardines para los subalternos de la Universidad.

También se presentó una Memoria que como resultado de su viaje a Alemania presentan los profesores de la Escuela Veterinaria. El señor Yanguas leyó otro dictamen que se refiere a la instalación de una nueva emisora de radiotelefonía que se proyecta con la intervención de la Ciudad Universitaria.

El señor tesorero sometió a la consideración de sus compañeros el balance de situación de fondos de la Junta hasta el 26 de noviembre, balance que arroja un total de pesetas 21.943.794,50.

Se acordó que una Comisión compuesta de dos arquitectos de la oficina técnica, que ha elaborado el proyecto general, y el secretario de la Junta, presenten los planos del mismo a la Fundación Rockefeller de Nueva York para escuchar la opinión que los ingenieros y arquitectos de la misma, tan versados en contrucciones universitarias y hospitalarias, puedan emitir sobre el proyecto. Al mismo tiempo se ocupará la Comisión de dejar terminado el convenio de becas que para alumnos españoles en América y americanos en España va establecer la Fundación Carnegie de Wáshington, según negociaciones iniciadas por el representante de la misma, doctor Brown Scott cuando el año pasado vino a Salamanca a inaugurar la cátedra de Francisco de Vitoria en aquella Universidad.

Con la Comisión van también a los Estados Unidos los dos primeros becarios que han de disfrutar las pensiones establecidas por don Gregorio del Amo para estudiantes españoles. Son éstos los señores don Severiano Bustamante y don Nicolás Cantó, ambos médicos.

Por último se designó la Comisión que ha de redactar las bases del concurso para la ejecución de las obras.

DE SOCIEDAD

Santa Natalia y San Eloy

El 1 de diciembre serán los días de la condesa de Guimerá.

Señoritas de la Calle y Lanz y Avilés. Señores Olmedo y Rivas.

Santa Elisa

El 2 será el santo de las señoras de Abellán Calvet (don Antonio), viuda de Amado, viuda de Barraquer, Bareño (don Alejandro), Betegón (don Luis), viuda de Herrera, Celis, Igual, Laviña, Linares Rivas, Mazariegos, Peláez, Ranero, Ruiz de Obregón, Sanz Calleja, viudas de Tolosa Latour y Uzquiano.

Señoritas de Arteaga y Falguera, Barraquer y Cerero, Calonge y Page, Cervera, Colón, Mazariegos y Polo de Bernabé.

Las deseamos felicidades.

San Francisco Javier

El 3 celebrarán sus días las señoras viudas de Fernández Blanco y Páramos, señoritas de Armada y Losada y Jaraquemada, señor Obispo de Orihuela, marqueses de Bermejillo del Rey, Bogaraya, Brenes, Ciria, Navas de Navarra, Reunión de Nueva España, Robledo de Chavela, San Juan de Nieva, Somosancho, Vallcabra y Villadarias, condes de Alpuente, Basoco, Llobregat, Real, San Juan de Jaruco, Santa Engracia, Torres Novaes de Quiroga y Villar de Fuentes, vizconde de Arberoa y señores Alós Allendesalazar y Azpiroz, Aparicio, Armada y Fernández Durán, Arvizu, Barroso, Beránger, Bores y Romero, Cabello, Castillo y Salazar, Contreras y Dueñas, Cortés, Cortezo, Chávarri, De Carlos, Dusmet, Elío, Espinosa Villapacín, Fajardo Fernández de Córdoba y Arias de Saavedra, Fernández Golfín, Fontcuberta, García de Leániz, García Ontiveros, Garcilaso, Gil Biedma, González Longoria Guajardo, López de Carrizosa y Girona Marañón, Martínez Avial, Miláns de Bosch, Molina, Mongoles, Muguiro, Muñoz y Gámiz, Olazábal, Ordóñez, Pascual de Quinto, Rodríguez de Celis, Ros Dalmases, Salas, Sichar, Sánchez Cantón, Sánchez Dalp, Sanz Larrumbe, Semprún, Silva y Azlor de Aragón, Siso Cavero, Tornos, Vela y Matos Aguilar.

Les deseamos felicidades.

Bodas

El día 8 del próximo mes de diciembre se celebrará en la parroquia de la Concepción el enlace de la bellísima señorita Enriqueta Vila y Fernández, hija de nuestro distinguido amigo don Arturo, con el piloto aviador don Perfecto Rodríguez Hermida.

Los futuros esposos están recibiendo muchos y valiosos presentes de sus deudos y amistades.

—En breve se celebrará el enlace de la preciosa señorita María Luisa Maristany y Marqués, nieta del marqués de Argentera, con el teniente de Artillería de la Armada don Luis Fernando Pilón y Alarcón.

Alumbramiento

La bella vizcondesa de Valoria ha dado a luz con felicidad una hermosa niña.

Viajeros

Han salido: para Biárritz, la señorita María de Pereyra; para Villarrubia, los condes de Artaza e hijos.

Regreso

Han llegado a Madrid: de su viaje de novios, don Luis Quadros y su bella esposa; del extranjero, los condes de Ardales del Río; de Ibi, don José Luis Pérez Sirera.

Aniversario

El 30 se cumplirá el primero del fallecimiento del señor don Ramón Alonso Villar, de grata memoria.

El funeral que se celebre hoy, a las once, en el templo de San Ignacio de Madrid, se aplicará por su eterno descanso, así como misas en diferentes templos de esta Corte y Asturias.

Renovamos sincero pésame a los deudos del difunto.

El Abate FARIA

OBRA BENDECIDA POR S. S. PIO XI

"El Credo y la Razón"

por El Coronel Ignotus. Tercera edición, muy aumentada. En todas las librerías y en Editorial Voluntad. 6 pesetas.

Folletín de EL DEBATE 38)

GOURAUD D'ABLANCOURT

EL SECRETO DEL FORZADO

(NOVELA)

(Versión castellana de Emilio Carrascosa, expresamente hecha para EL DEBATE)

CAPITULO XVI

¡Cuidado!

Yolanda de Tournelles caminaba entre sus dos adoradores, y no sin que el lance le resultara divertido, iba diciéndose interiormente: "Estoy en medio de los dos polos opuestos de una corriente eléctrica, pero me falta saber dónde estará la chispa pronta a saltar. Si hay en el mundo dos seres desemejantes en un todo, antagónicos, no lo serán tanto como lo son entre sí Alberto de Bernaert y Rinaldo de Rives. El uno, rigidamente tieso, como si fuera de una sola pieza, ingenuo en sociedad, con una candidez impropia de sus años, habilidosamente astuto en cuestión de negocios, de una educación eminentemente práctica, tan distante de la mía, como distante de Roma está Pekín; pero es rico, bueno, servicial, y mamá se daría por satisfecha, y aun se sentiría dichosa si... El otro es, evidentemente, de una inteligencia muy superior. Parece un hombre complicadísimo y misterioso, puesto que su pasado guarda un secreto, según autoriza a pensar su conducta y sus mismas palabras; desde luego, es la antítesis del otro, y constituye una excepción, porque en él se dan, de una manera perfecta, dos naturalezas diferentes... Lealmente noble, cosa que no es posible poner en duda siquiera, profundamente religioso, hay en su carácter un gran fondo de tristeza que debe de amargar su corazón. Su madre me parece una mujer exquisita, selecta, de noble origen..."

Después, el pensamiento de la señorita de Tournelles acarició aquel antiguo amor que un día se apoderó de su espíritu, y que desde entonces no había podido olvidar, y Yolanda colocó mentalmente entre los dos jóvenes que la acompañaban en aquel momento, y que indudablemente se sentían atraídos hacia ella, a aquel encantador y galante Remigio de Gensey, a aquel teniente de Gensey que había sido el primer hombre que iluminara su vida con la luz esplendorosa del amor, que había hecho nacer en ella la esperanza de un porvenir risueñamente venturoso. Un abismo la separaba ahora de él. Demasiado sumiso para con sus padres, obediente y dulce hasta la debilidad, Remigio de Gensey no se había atrevido a defender las preferencias de su corazón ni a romper una lanza por el ideal que le ilusionaba, y, acaso con el alma destrozada, había huído a París, dejando detrás de sí, en Chateau-Gontier, el germen de la flor que acababa de brotar en el rosal amoroso, que el vendaval suele azotar a veces sin arrancarlo, sin desarraigarlo.

No menos distraído que Yolanda, absorbido también en sus pensamientos debía de ir Rinaldo de Rives, porque apenas respondía con monosílabos a la charla jovial de Alberto de Bernaert, que elogiaba las sabrosas comidas belgas, y deploraba no hallarse en aquel momento en su casa de Bruselas para obsequiar a sus compañeros de paseo con un vaso de la cerveza espumosa y sin igual en el mundo, que cambia de sabor con las estaciones del año.

El pequeño grupo se deshizo a la puerta del Casino. Rinaldo de Rives dirigió sus pasos hacia el Vichy antiguo, donde estaba la calle de Chateau-Franc, que era la en que tenía su domicilio la familia de Joaquín; Alberto de Bernaert tenía que ir a comprar dos botes de azúcar de cebada, que le habían pedido unos amigos, y no quiso demorar por más tiempo el cumplimiento del encargo, y Yolanda de Tournelles entró en el jardín del Casino dispuesta a buscar a su tía. La condesa de Sauvigny, las otras jugadoras de "bridge", Carlota y Alvaro Olivares estaban sentados en cómodos sillones, formando un grupo, en el que se charlaba animadamente. Carlota Olivares salió al encuentro de la recién llegada, y tomándola de una mano, la hizo sentar a su lado, mientras le decía con la cordialidad cariñosa que le era habitual:

—No podrá usted quejarse de la compañía. La he visto venir a usted y pude advertir que iba usted escoltada por dos apuestos "guardias de corps"; una escolta de honor, como la que pudiera llevar una reina o una princesa por lo menos.

—¡Cuidado!—exclamó riendo Alvaro Olivares.

—¿Qué dice nuestro amigo Alvaro?—preguntó curiosa la señora de Sauvigny, que no poseía otro idioma que el suyo natal.

—Que ha cambiado el tiempo—explicó Carlota.

Al oír estas palabras, Yolanda miró con fijeza a la joven señora de Olivares.

—Significará eso en traducción libre, ¿verdad?—preguntó en tono humorístico.

—Nada de eso; se lo aseguro.

—De hecho—arguyó Yolanda—, la palabra es intraducible al francés en otra sola palabra.

—Cierto. ¿Es que conoce usted el español?—le interrogó Carlota.

—Un poco mejor que el francés—dijo entonces la señora de Sauvigny.— Mi sobrina se educó en España, en un internado de Barcelona.

—¡Ah! ¡Ah!—exclamó Alvaro de Olivares.—¡Eso quiere decir que la señorita de Tournelles nos ha hecho traición!...

—¡Cuidado!—le interrumpió entonces irónicamente Yolanda, al mismo tiempo que se llevaba a los labios el dedo índice de la mano derecha.

—En fin, la cosa no es grave—concluyó Carlota—, y puesto que Yolanda nos ha entendido a mi marido y a mí siempre que hemos hablado, ella mejor que nadie puede saber la grande y sincera simpatía que nos inspira.

—Lo sé, amiga mía—respondió la joven—, y les doy la seguridad de que correspondo a ese afecto que tanto estimo, con otro no menos sincero.

—Bueno—intervino con curiosidad la baronesa de Portel—, pero tengan ustedes en cuenta que los demás nos hemos quedado sin comprender el enigma. Pido que se diga públicamente lo que significa la palabra "cuidado."

—Sería una tarea demasiado prolija—mi querida baronesa—dijo Carlota de Olivares—; porque puede expresarse con ella todo lo que se quiera. ¡Tiene tantos significados!

—Estos políglotas son insoportables—aseveró fingiendo una contrariedad que no sentía la condesa de Sauvigny.— ¡Como que en el mundo no debía haber más que un solo idioma, común a todos los países civilizados!

—Ya lo hay, señora.

—¿Cuál?,... ¿El esperanto?

—No, otro infinitamente más sugestivo. ¿No acierta usted?... Se lo diré: el lenguaje de los ojos.

—¿Vendrá usted esta noche al teatro, mi querida Rosa?—le preguntó la señora de Raucourt a la baronesa de Portel.

—Quizás. ¿Qué ponen?

—Una cosa muy vieja, archisabida: "Fausto". Pero con todo y con eso no es lícito dejar de escuchar a Gounod cuantas veces se presenta ocasión.

—No les será lícito a los aficionados a la música moderna—opinó Alvaro—, a aquellos que no gustan de la melodía.

—A mí, que soy ya vieja—declaró la condesa de Sauvigny—, me gusta una música que se me pegue al oído después de haberla escuchado; lo de entenderla o no, me es igual. No concibo ese apasionamiento que demuestran muchos por Debussy o por Bruneau, o por cualquier otro compositor.

—Pues yo no solamente lo concibo, sino que me lo explico—dijo la baronesa de Portel.— Una poderosa orquestación...

—Yo prefiero mil veces el organillo, que tan buenos ratos me hizo pasar de muchacha, y que ha caído en desuso, cosa que yo lamento mucho.

—Yo también—intervino Alvaro de Olivares—, yo también creo que se ha cometido una gran injusticia con el simpático organillo. Amiga mía, ¿quiere usted que vayamos esta noche al Casino de las Flores? El programa no puede ser más atrayente: "Las campanas de Corneville"... Ahora mismo voy a comprar las localidades.

—Es usted el hombre de las grandes ideas—aprobó la señora de Sauvigny.— Vaya usted sin pérdida de tiempo, y tenga usted la bondad de tomar dos sillones, uno para mi sobrina y otro para mí.

—Para mí no, tía—advirtió Yolanda—; tengo el propósito de ir a la función religiosa que se celebrará en la iglesia de San Blas, como todos los sábados.

—Como quieras. Decididamente, sobrina, estás en las mejores disposiciones para recluirte en un convento.

—¡Oh, si le pluguiera a Dios que fuera así!—se limitó a responder Yolanda.

Carlota Olivares, que se hallaba sentada al lado de la joven, la estrechó la mano, al mismo tiempo que decía:

—Hace usted bien; yo la acompañaré, porque también deseo rezarle una salve a la Virgen.

—Lo bueno que tiene Vichy—hizo notar la señora de Dargel—es que hay en él para todos los gustos. Por las tardes, cada uno puede asistir a aquellos actos

(Continuará.)

COTIZACIONES DE BOLSAS

4 POR 100 INTERIOR. — Serie F (75,70), 75,75; E (75,70), 75,80; C (75,75), 75,80; B (75,75), 75,80; A (75,75), 75,80; G y H (75,75), 75,70.

4 POR 100 EXTERIOR. — Serie F (89,40), 89,55; E (89,25), 89,55; D (90), 90; C (90,60), 90,60; B (90,60), 90,75; A (91,20), 90,80; G y H (91,35), 91,35.

4 POR 100 AMORTIZABLE.—Serie A (84,50), 84,25.

5 POR 100 AMORTIZABLE 1920.—Serie F (95,60), 95,60; C (95,60), 95,50; B (95,60), 95,50; A (95,60), 95,50.

5 POR 100 AMORTIZABLE 1917.—Serie D (93,45), 93,40; C (93,40), 93,40; B (93,40), 93,40; A (93,40), 93,40.

5 POR 100 AMORTIZABLE 1926.—Serie E (103,80), 104,10; D (103,80), 104,10; C (104,10), 104,10; B (104,10), 104,10; A (103,80), 104,10.

5 POR 100 AMORTIZABLE 1927 (sin impuesto).—Serie F (104), 104,25; E (104), 104,25; D (104), 104,25; C (104), 104,25; B (104), 104,25; A (104), 104,25.

5 POR 100 AMORTIZABLE 1927 (con impuesto).—Serie F (92), 92; E (92), 92; D (92), 92; C (92), 92; B (92), 92; A (92), 92.

4,50 POR 100 AMORTIZABLE 1928. Serie F (98,40), 98,50; C (98,40), 98,50; B (98,40), 98,50; A (98,40), 98,50.

AMORTIZABLE 3 POR 100.—Serie F (75,60), 75,45; E (75,60), 75,45; D (75,60), 75,45; C (75,60), 75,45; B (75,60), 75,45; A (75,60), 75,45.

AMORTIZABLE 4 POR 100.—Serie A (94,50), 94,50.

DEUDA FERROVIARIA, 5 POR 100. Serie A (103), 103,25; B (103), 103,25; C (103), 103,25.

IDEM, 4,50 POR 100.—Serie A (98), 98; B (98), 98; C (98), 98.

AYUNTAMIENTO DE MADRID.—Empréstito de 1918 (93), 93; Mejoras Urbanas (99,50), 99,50.

VALORES CON GARANTIA DEL ESTADO.—Hidrográfica del Ebro (104), 105; Transatlántica, 1925, mayo (100), 100; Tánger a Fez, primera, segunda, tercera y cuarta (103,50), 103,50.

BANCO HIPOTECARIO DE ESPAÑA.—Cédulas, 4 por 100 (93), 93; 5 por 100 (99,40), 99,60; 6 por 100 (111,50), 111,65.

CREDITO LOCAL.—Cédulas al 6 por 100 (102,90), 102,90; 5 por 100 (96), 96.

EFECTOS PUBLICOS EXTRANJEROS.—Cédulas argentinas (2,73), 2,74; Obligaciones Marruecos (93,45), 93,45.

ACCIONES.—Banco de España (583) 583; ídem Hispano Americano (226,50), 227; Banca López Quesada (130), 130; Guadalquivir (565), 562; Internacional (125,50), 125,50; Lecrín (123), 123; Hidroeléctrica Española (230), 230; Chade A, B, C, fin próximo, 741; Mengemor, 266; Telefónica (103), 102,90; Minas Rif, nominativas (675), 675; Duro Felguera (77,25), 77,25; fin próximo 78; Tabacos (237), 237; *Fósforos* (140), 140; Naval Blanca (127), 125; Petróleos (149), 149; M. Z. A., fin corriente (586), 585,50; próximo, 588,50; "Metro" (158), 160; Nortes, próximo, 619,75; Tranvías (145), 144,75; fin próximo, 145,25; Tranvías Granada (115), 115; Altos Hornos (177), 176; fin corriente, 155; Hotel Gran Vía (60), 65; Azucareras ordinarias (58), 57,75; fin corriente, 57,75; Explosivos (1.290), 1.280; fin corriente, 1.280; fin próximo, 1.286; Urbanizadora (392), 392,50.

OBLIGACIONES. — Sevilla, novena (104,25), 104,25; Eléctrica Madrileña, 6 por 100 (105,50), 105,50; Mieres (94), 94; Ponferrada (95), 95; Transatlántica, 1920 (103), 102,80; Norte, primera (76,65), 76,50; Alar Santander (98), 98; Canfranc (87), 88,10; Norte, 6 por 100 (103,50), 103,50; M. Z. A., primera (342,50), 342,50; H, 5 y medio por 100 (101,75), 101,50; Madrid a Aragón (102), 102,10; Central Aragón, 4 por 100 (84,50), 84,50; 5 por 100, A (96), 96; Peñarroya y Puertollano (100), 100; Tranvías Este de Madrid (93), 93; Azucarera sin estampillar (83), 82,50; ídem estampilladas (82), 82,10; 5 y medio por 100 (101), 101; Bonos Azucarera, 6 por 100 (101,50), 101,50; ídem port. pref. (93,25), 93,50; R. Asturiana, 1919 (104), 104; ídem Peñarroya, 6 por 100 (101), 101.

Monedas.	Precedente.	Día 27
Francos	24,30	24,35
Libras	30,10	30,10
Dólares	6,21	*6,20
Liras	*32,60	*32,60
Belgas	*86,30	*86,30
Suizos	*1,1960	*1,1955
Marcos	*1,485	*1,485
Esc. Port.	*0,28	*0,28
Florines	*2,495	*2,495
Checas	*1,85	*1,85
Noruegas	*1,66	*1,66
Chilenos	*0,73	*0,73
P. Argentinos	*2,605	*2,605

Nota.—Las cotizaciones precedidas de asterisco no son oficiales.

BARCELONA

(Bolsín)

Nortes, 122,90; Alicantes, 116,50; Andaluces, 88,90; Orenses, 42,20; "Metro" Transversal, 49; Chades, 737; Minas del Rif, 146,50; Banco Hispano Colonial, 132,85; Banco de Cataluña, 122,50, Docks, 28; Filipinas, 398; Aguas, 214; ídem nuevas, 105; Gas, 165.

* * *

BARCELONA, 27.—Francos, 24,40; libras, 30,13; marcos, 1,4825; liras, 32,65; belgas, 86,40; suizos, 119,65; dólares, 6,21; argentinos, 2,61.

Nortes, 123,35; Alicantes, 117,05; Orenses, 42,70; Chades, 736; Andaluces, 88,90; Aguas, 214; Explosivos, 256,50; Minas Rif, 145,50; Banco Cataluña, 122,50; Filipinas, 401; Metro transversal, 49,75; Felgueras, 77,25; Gran Metro, 58; Hulleras, 107,25; Gas, 161,50.

Algodones. — Liverpool. Americano. Disponible, 10,90; diciembre, 10,61; enero, 10,63; marzo, 10,66; mayo, 10,68; julio, 10,65; octubre, 10,39.

Liverpool, británico, enero, 10,55; marzo, 10,69; mayo, 10,70; julio, 10,52; octubre, 10,30.

Nueva York.—Disponible, 20,80; diciembre, 20,63; enero, 20,54; marzo, 20,55; mayo, 20,50; julio, 20,28; octubre, 19,73.

Nueva Orleáns. — Disponible, 19,67; enero, 19,95; marzo, 20,02; mayo, 20; julio, 19,87; octubre, 19,55.

Barcelona.—Disponible, no hubo cotización.

BILBAO

Altos Hornos, 177; Siderúrgica Mediterráneo, 124; **Felgueras, 79**; Explosivos, fin de mes, 1.290; ídem fin próximo, 1.300; Resineras, 97; Papelera, 193; Banco Bilbao, 2.240; ídem Vizcaya, 1.935; Setolazar, 2.500; Menera, 127; Dícido, 760; Petróleos, 147; Robla, 600; H. Ibérica, nuevas, 700; E. Viesgo, 600.

NUEVA YORK

Pesetas, 16,12; francos, 3,9109; libras, 4,8525; francos suizos, 19,2637; liras 5,24; marcos, 23,845; coronas noruegas, 26,67; florines, 40,185.

LONDRES

Pesetas, 30,09; francos, 124,08; dólares, 4,8527; francos belgas, 34,8887; suizos, 25,185; liras, 92,58; coronas suecas, 18,1537; noruegas, 18,195; danesas, 18,1912; florines, 2,0768; marcos, 20,35; peso argentino, 47,43.

BOLSA DE ROMA

(Radiograma especial de EL DEBATE)

Francos, 74,61; libras, 92,58; francos suizos, 36,772; pesetas, 30,778; dólares, 19,08; renta 3,50 por 100, 71,67; Littorio, 83,15; B. de Italia, 2.729; B. Comercial 1.510; B. de Crédito Italiano, 851; B. Nacional de Crédito, 565; Fiat, 682.

BOLSA DE BERLIN

(Radiograma especial de EL DEBATE)

Pesetas, 67,58; dólares, 4,193; libras, 20,343; francos, 16,415; coronas checas, 12,437; milreis, 0,5015; escudos portugueses, 18,70; pesos argentinos, 1,768; florines, 168,47; liras, 21,97; chelines austriacos, 58,96; francos suizos, 80,77.

NOTAS INFORMATIVAS

Continua predominando la nerviosidad en el corro de Explosivos. En la sesión de la Bolsa se negocian a tipos más bajos que anteriormente; los cambios de cierre son 1.280 de contado con pérdida de diez pesetas; a fin corriente al mismo cambio, y a fin próximo a 1.286; en baja a 1.263 y 1.260. Sigue doblándose con ocho pesetas. Después de la hora hay escaso negocio y bajan *más los cambios*; queda finalmente a 1.275.

También las Azucareras se muestran más débiles, las ordinarias que pierden un cuartillo al contado y fin corriente.

De los demás valores, Teléfonos baja a 102,90 y sube dos puntos el "Metro" a 160.

Eléctricas, sostenidas, lo mismo que las Mineras; de los Ferrocarriles y de Tracción, flojean Alicantes a fin de mes y Tranvías, que cierra al contado a 144,75.

De las bancarias no varía el España, a 583; sube el Hispano Americano, a 227.

En el grupo de valores del Estado, mejora el Interior a 75,75 en la serie F y 75,80 en las demás; avanzan también el Amortizable canjeado de 1926 a 104,10; el 5 por 100 de 1927 sin impuestos a 104,25 y el 4,50 por 100 de 1928 a 98,50; baja el 3 por 100 a 75,45.

En el departamento de la moneda extranjera se negocian 25.000 francos a 24,35 y 1.000 libras a 30,10. Los dólares entre particulares se hacen a 6,20.

* * *

Valores cotizados a más de un cambio:

Interior G y H, 75,50 y 70; amortizable 5 por 100 de 1926, A, B y C, 104 y 104,10; ídem 3 por 100, B, C, D y E, 75,40 y 45; Mengemor, 267 y 266; Explosivos, 1.280-278 y 1.280; todo al contado; M. Z. A., 586,50 y 585,50; Nortes, 620 y 619,75; Tranvías, 145 y 145,25; Ordinarias, 57,50 y 75; Explosivos, 1.285 283-281 y 1.280, a fin de mes; y 1.292-293-290-289-288-287 y 1.286 a fin del próximo y 1.263 y 1.260 a fin próximo en baja.

* * *

Reporte de dobles de fin del corriente a fin del próximo:

5 por 100 amortizable, con impuestos, 0,35; ídem 3 por 100, 0,225; Banco Central, 1,10; Español de Crédito, 2,50; Minas Rif, 4,00; Lecrín, 0,75; Sevillana, 1,25; Mengemor, 1,50; Río de la Plata, 1,25; Andaluces, 0,45; M. Z. A., 2,75 y 2,50; Norte, 2,75; Tranvías, 0,75; Azucareras preferentes, 0,80; ídem ordinarias, 0,30 y 0,275; Explosivos, 8; Hidro Española, 1,50.

* * *

Han sido incluídas en cotización oficial 24.000 obligaciones hipotecarias 5 por 100, numeradas del 1 al 24.000, de la Duro-Felguera.

* * *

Pesetas nominales negociadas:

Interior, 100.400; Exterior, 116.500; 4 por 100 Amortizable, 2.000; 1920, pesetas 196.000; 1927 (canjeado), 58.500; 1926, 229.500; 1927 sin impuestos, pesetas 810.000; con impuestos, 813.000; en dobles, 100.000; 3 por 100, 446.000; en dobles, 250.000; 4 por 100, 800; 4,50 por 100, 92.500; Deuda Ferroviaria, 5 por 100, 58.500; 4,50 por 100, 49.500; Madrid, 1868, 300; Villa de Madrid, 1918, 5.000; Mejoras urbanas, 26.000; A. Prensa, 30.000; H. Ebro, 10.000; Trasatlántica, mayo, 107.500; Tánger a Fez, 60.000, Cédulas Hipotecario, 4 por 100, 12.500; 5 por 100, 144.500; 6 por 100, 41.000; Crédito Local, 6 por 100, 20.000; 5 por 100, 2.000; argentinas, 5.000 pesos; Marruecos, 15.000.

Acciones.—Banco España, 1.500; Central, en dobles, 225.000; Español de Crédito, en dobles, 37.500; Hispano Americano, 108.000; Internacional de Industria y C.°, 25.000; López Quesada, 2.500; Guadalquivir, 30 acciones; Lecrín, 5.000; en dobles, 50.000; Hidro Española, pesetas 29.000; en dobles, 37.500; A, B y C, Chade, fin próximo, 2.500; Mengemor, 22.500; en dobles, 100.000; Sevillana, en dobles, 12.500; Telefónica, 100.000; Minas Rif, al portador, en dobles, 50 acciones; nominativas, 45 acciones; Duro Felguera, 18.500; ídem fin próximo, pesetas 25.000; Fósforos, 5.000; Petróleos, 24.500; Tabacos, 2.000; Naval, blancas, 7.500; Andaluces, en dobles, 25.000; Madrid a Zaragoza y Alicante, fin corriente, 250 acciones; ídem fin próximo, 50 acciones; en dobles, 2.450 acciones; "Metro", 36.500; Norte, fin próximo, 125 acciones; en dobles, 500 acciones; Tranvías Granada, 12.500; Tranvías, 52.500; ídem fin corriente, 37.500; en dobles, 75.000; Gran Vía, 4.000; Altos Hornos, 12.500; Preferentes, fin corriente, pesetas 162.500; en dobles, 25.000; Ordinarias, 25.000; ídem fin corriente, 37.500; en dobles, 87.500; Explosivos, 10.200; íd. fin corriente, 17.500; ídem fin próximo, 35.000; en dobles, 40.000; Urbanizadora, 30 acciones; Río de la Plata, nuevas, en dobles, 50 acciones.

Obligaciones.—Sevillana, novena, pesetas 6.000; Eléctrica Madrileña, 6 por 100, 15.000; Mieres, 1.500; Ponferrada, 8.000; Bonos Naval, 1917, 5.000; Trasatlántica, 1920, 3.000; Norte, primera, 56.500; Alar a Santander, 12.500; Canfranc, 12.000; Norte, 6 por 100, 1.500; Valencianas, 10.000; M. Z. A., primera, 19 obligaciones; H, 5.000; Central-Aragón, 2.500; Madrid-Aragón, 3.000; "Metro", 5 por 100, A, 21.000; Peñarroya y Puertollano, 25.000; Tranvías Este, D, 33.500; Azucarera sin estampillar, pesetas 28.500; estampilladas, 19.500; 5,50 por 100, 7.500; bonos, primera, 14.000; segunda, 12.500; Real Asturiana, 1919, 30.000; Peñarroya, 25.500.

LA SESION EN BILBAO

BILBAO, 27.—En la sesión de hoy las acciones del Banco de España se pidieron a 583 duros. Las del Banco de Bilbao operaron con demandas a 2.240 pesetas. Las del Banco de Vizcaya operaron con ofertas a 1.935 pesetas. Las del Banco Hispano Americano tuvieron solicitudes a 226 por 100. Los Centrales se demandaron a 220 duros y hubo ofertas a 205. Los Nortes se ofrecieron a 617 pesetas. *Los Alicantes tuvieron ofertas* a 588 pesetas.

Las Hidroeléctricas Españolas, viejas, operaron a 231 duros y 230. Las Ibéricas, nuevas, hicieron operaciones con ofertas a 700 pesetas. Las Electras del Viesgo operaron con ofertas a 600 pesetas. Las Cooperativas de Madrid se pidieron a 140 duros. Las Sota y Aznar se ofrecieron a 1.035 pesetas. Los Nerviones se pidieron a 700 pesetas.

Las Navieras Vascongadas se ofrecieron a 360 pesetas. Las Marítimas Unión tuvieron peticiones a 200 pesetas. Los Petróleos operaron a 148 y 147 duros al contado, a 147 a fin del corriente mes y a 147 y medio a fin de diciembre. Cerraron con demandas a 147 y ofertas a 148.

Las Papeleras operaron a 193 duros al contado y a 194 a fin de diciembre. Cerraron con demandas a 193. Las Resineras operaron a 98 y 97 pesetas al contado, a 97 a fin del corriente mes y a fin de diciembre. Cerraron con peticiones a 97. Las acciones de Explosivos operaron a 1.290 pesetas al contado, a 1.295 a fin del corriente mes, a 1.300 a fin de diciembre, a 1.330 a fin de diciembre en alza y a 1.360 a fin de diciembre con prima de seis duros. Cerraron con peticiones a 1.290 al contado.

Las Telefónicas operaron con ofertas a 103 duros y medio. Las acciones de Espasa-Calpe operaron con demandas a 81 duros. Los Altos Hornos operaron a 177 duros y quedaron ofrecidos a última hora a 178. Las Siderúrgicas operaron con ofertas a 124 duros. Las Babcock Wilcox tuvieron ofertas a 122 duros.

Las Basconias operaron con demandas a 1.225 pesetas, descontado el cupón. Las Felgueras operaron a 79 duros a fin de diciembre. Las Constructoras Navales, serie blanca, hicieron operaciones con demandas a 127 duros y ofertas a 130. Las Euskaldunas se ofrecieron a 850 pesetas.

Las acciones de la S. Echevarría tuvieron ofertas a 485 pesetas. Las Minas del Rif, acciones al portador, se ofrecieron a 740 pesetas. Las acciones nominativas tuvieron operaciones con ofertas a 677 pesetas. Las Mineras Setolazar operaron con demandas a 2.500 pesetas. Las Sabero se ofrecieron a 230 pesetas. Las Sierra Menera operaron con ofertas a 127 pesetas.

Enseñanzas de Apicultura en las escuelas

El ministerio de Instrucción pública ha dispuesto que se establezca la enseñanza práctica de la Apicultura en las siguientes 14 escuelas, a cargo de los maestros que las desempeñan:

Escuelas nacionales graduadas de niños de El Espinar (Segovia) y Piedrabuena (Ciudad Real); escuelas nacionales de niños de La Estrella (Toledo) y Carcagente (Valencia); graduadas de niños de Valencia de Alcántara (Badajoz), Alcántara (Badajoz) y Revilla de Camargo (Santander); nacionales de niños de Cea (Orense). La Adrada (Avila), Vadeluriel (Soria), Valdemoro Sierra (Cuenca), Fuente de Cantos (Badajoz), Don Benito (Badajoz) y Milmarcos (Guadalajara).

También se ha dispuesto se adquieran 14 lotes de Apicultura, compuesto cada uno de dos colmenas Dadant, media alza; un ahumador, un velo, una espátula, un cepillo, una espuela, un levantacuadros resorte y tres kilos de cera estampada para los cuadros con destino a las citadas escuelas.

MATERIAL SERICICOLA PARA ESCUELAS

Por el mismo ministerio se ha dispuesto la adquisición de 100 equipos de material sericícola para escuelas nacionales, iguales a las adquiridas el año anterior, con el fin de llevar dicha enseñanza al mayor número posible de escuelas.

EL TUNEL SUBMARINO DEL ESTRECHO DE GIBRALTAR

A propuesta del presidente de la Comisión de Estudios del Túnel Submarino del Estrecho de Gibraltar, se ha conferido comisión del servicio, de diez días probables de duración, para Algeciras, Ceuta, Tánger, Cádiz y demás puntos de las costas del Estrecho, al capitán de corbeta don José Sierra Carmona, con objeto de ultimar sobre el terreno el programa de experiencias encomendadas a dicha Comisión.

Por el capitán general del departamento de Cádiz y el jefe de las fuerzas navales del Norte de Africa se prestarán a dicha Comisión cuantos auxilios les sea posible otorgar.

LAS SALAS DE JUSTICIA DE LAS AUDIENCIAS

Se ha dispuesto por real orden que en los casos en que al constituirse en Salas de Justicia las de Gobierno de las Audiencias de Las Palmas, Palma y Pamplona no sean más que dos vocales, forme además parte de la misma el magistrado más antiguo de la territorial respectiva.

Sección de caridad

Carmen Galán Fresno. Se quedó viuda en el mes de mayo último, después de un año de enfermedad del marido. Tiene tres hijos, el mayor de siete años. Viven en Galileo, número 44. Familia muy necesitada.

—Señora distinguida, que ha disfrutado de buena posición, y hoy carece de recursos económicos. De sus tres hijos, dos de ellos están enfermos.

Particularmente, informaremos a cualquier donante que lo solicite del nombre y domicilio de esta señora.

Los Comités paritarios de agua, gas y electricidad

ELECCIONES, EL 9 DE DICIEMBRE

Para Madrid y 15 provincias

La "Gaceta" de ayer convoca a elecciones para vocales obreros y patronos de los Comités paritarios de agua, gas y electricidad, para el día 9 de diciembre.

Las elecciones **se harán** en las provincias que se citan y en las condiciones siguientes:

Madrid.—Comité interlocal, de tres secciones: Electricidad, Gas y Agua, para cada uno de los grupos de obreros de estas especialidades. Residirá en la capital y se compondrá de tres patronos y tres obreros de cada clase para cada una de las secciones de Agua y Gas, y cinco patronos y cinco obreros para la de Electricidad.

Su jurisdicción será provincial, alcanzando, además, los pueblos de Casas de Ves y Villa de Ves (Albacete) y Enguídanos (Cuenca).

Se constituirá otro Comité para los empleados de oficinas y despachos de las Compañías de Agua, Gas y Electricidad, compuesto de cinco patronos y cinco empleados.

Este Comité tendrá la misma jurisdicción y, además, los pueblos de Balsa de Ves y Casas Ibáñez (Albacete) y Huelves, Olmedilla, Cervera, Palomares, Motilla, Iniesta, Almodóvar y Cardenete (Cuenca).

Constituirán un Comité interlocal provincial con tres secciones de dos vocales patronos y dos obreros efectivos, con otros tantos suplentes; Alicante, Almería, Burgos, Castellón, Palencia, Santander, Toledo, Valladolid y Zamora.

Palma de Mallorca elegirá un Comité interlocal provincial de gas y electricidad con tres patronos y tres obreros efectivos y otros tantos suplentes para cada sección. Bilbao, uno de Electricidad con seis patronos y seis obreros, más los suplentes.

Málaga, Oviedo, Sevilla y Zaragoza, tendrán Comités interlocales provinciales con tres secciones formadas por dos patronos y dos obreros, las de Agua y Gas, y tres patronos y tres obreros, la de Electricidad, más los suplentes que correspondan.

Asociaciones patronales

Tendrán derecho a intervenir en la elección las Asociaciones patronales siguientes:

Asociación de productores y distribuidores de electricidad, que intervendrán en todas aquellas provincias en donde tenga Sociedades adheridas, con 25.806 obreros; Hidráulica Santillana, Madrid, con 290 obreros; Gas, Madrid, con 1.226 obreros; U. Eléctrica Madrileña, con 340 obreros; Hidroeléctrica Española, Madrid, con 1.000 obreros; Cooperativa Electra, con 450 obreros; Saltos de Somiedo (Oviedo), con 70 obreros; Sevillana de Electricidad, con 719 obreros; Electra de Viesgo (Bilbao), con 249 obreros; Vías y Riegos, Zaragoza, con 1.450 obreros; Hidroeléctrica de Mijares (Castellón); Sociedad para el Alumbrado Málaga, con 228 obreros; Sociedad Popular Ovetense, con 162 obreros; Asociación de la industria eléctrica asturiana y leonesa, con 300 obreros, y Gas y Electricidad, de Santander, con 185 obreros.

Sociedades obreras

Las Sociedades obreras con derecho a intervenir son:

Agrupación de empleados y obreros de las Compañías productoras y distribuidoras de energía eléctrica (Madrid), con 536 empleados y 667 obreros; Sociedad de obreros gasistas electricistas y sus similares (Almería), con 82 socios; Gremio de gasistas y electricistas (Burgos), con 30 socios; Sociedad de obreros de fábricas de gas y electricidad y sus similares (Madrid), con 2.560 socios; Sindicato de obreros y dependientes de la Fábrica del Gas (Madrid), con 30 socios; Sociedad de obreros gasistas y electricistas y similares (Málaga), con 200 socios; Sociedad de gasistas y electricistas y sus similares "La Claridad" (Oviedo), con 102 socios; Sociedad de obreros del gas y electricidad (Santander), con 114 socios; Sociedad de obreros electricistas y similares (Toledo), con 73 socios; Sociedad general de obreros de Fábricas de Gas y similares (Valladolid), con 59 socios; Sindicato regional de obreros electricistas y sus similares (Valladolid), con 45 socios; Sociedad de obreros de la Fábrica del Gas (Zaragoza), con 48 socios; Sociedad de gasistas y electricistas (Zamora); Sociedad de gasistas y electricistas y similares (Castellón); Sociedad de electricistas y similares (Palencia).

Las elecciones

En dichas Asociaciones no podrán votar, más que los socios pertenecientes a los oficios y secciones a que se refiere el Comité.

En las provincias donde no figure inscrita ninguna entidad patronal ni obrera, la elección de la representación de la clase correspondiente se realizará conforme a lo dispuesto en la regla octava del artículo 12 del real decreto-ley de organización corporativa nacional.

Las entidades patronales verificarán la elección conforme a lo prevenido en las reglas primera y sexta del artículo 12 del citado real decreto-ley, y las obreras, según lo establecido en las cuarta y quinta.

Las elecciones para la representación obrera de Madrid se celebrarán en el ministerio de Trabajo el día 9 de diciembre, de nueve de la mañana a nueve de la noche.

Los escrutinios de la elección de cada Comité se verificarán en la Delegación del Trabajo respectiva, donde ésta exista, bajo la presidencia del delegado, o en las Delegaciones locales del Consejo del Trabajo, bajo la presidencia del alcalde, el día 13 de diciembre, debiendo las entidades obreras, en el momento del escrutinio, presentar aparte de las actas parciales de la votación, el registro de socios y la lista de los que hayan intervenido en la elección; documentos que serán autorizados por el presidente y secretario de la entidad.

Dentro del plazo señalado para las elecciones, se abre uno de ocho días, a partir de la publicación de esta disposición, para que pueda reclamarse, tanto sobre el número de socios con que figuran inscritas las diversas Asociaciones, como sobre la inclusión de las que tengan derecho, o la exclusión de las *que, estando inscritas*, hayan perdido su existencia legal.

El Comité de Madrid

También aparece en la "Gaceta" una real orden por la cual se designa presidente, vicepresidente primero y secretario del Comité paritario interlocal de Madrid del grupo tercero, "Agua, Gas y Electricidad", a los señores don Emilio Martínez Jerez, don Antonio Torres Marvá y don Ricardo Caballero Pascual, respectivamente.

RADIOTELEFONIA

Programas para el día 28:

MADRID, Unión Radio (E. A. 7, 434 metros).—11,45, Sintonía. Calendario astronómico. Santoral. Recetas culinarias. — 12, Campanadas de Gobernación. Prensa. Bolsa. Bolsa de trabajo. Programas del día.—12,15, Señales horarias.—14, Campanadas. Señales horarias. Orquesta de la estación: "Carnaval" (obertura), Glazounoff; "Escenas pintorescas" (suite), Massenet: a), Marcha; b), Ballet; c), Angelus; d), Fiesta bohemia. Intermedio por Luis Medina. La orquesta: "Le Petit Duc" (fantasía), Lecocq; "Campanitas de ensueño" (vals), Percy; "I never dreamt" (fox), Parsons. Boletín meteorológico. Información teatral. Bolsa de trabajo. La orquesta: "Tannhauser" (romanza de la estrella), Wágner.—15,25, Prensa. Indice de conferencias.—19, Campanadas. Bolsa. Sexteto de la estación: "La chula de Pontevedra" (fantasía), Luna y Brú; "La hebrea" (fantasía) Halevy; "El emigrante" (fantasía), Franco. Intermedio por Luis Medina.—20, Música de baile, orquestas de Palermo.—20,25, Noticias de última hora.—21,45, "La vivienda en el campo", por don Serafín Sabucedo, ingeniero agrónomo.—22, Campanadas. Señales horarias. Bolsa. Transmisión del programa de Sevilla. Orquesta: "Pobre gitanillo" (leyenda) y "Minueto", Mariani; "Duerme, bien mío" (berceuse), Turina. Señor Arévalo, tenor: "Canciones", Turina; Orquesta: "Album de viaje", Turina: a), Retrato; b), El casino de Algeciras; c), Gibraltar; d), Fiesta mora en Tánger. Rondalla Radio: "La Giralda" (pasodoble), Juarranz; "Guadalquivir" (capricho), Castillo; "Alegrías populares". Fiesta andaluza y cuadro flamenco.—24, Campanadas. Noticias de última hora. Música de baile, orquestas Palermo.—0,30, Cierre.

Radio España, E. A. J. 2 (400 metros).—De las 17 a las 19.—Lecturas: El Santo del día, noticias y comentarios de Prensa, concursos infantiles, etcétera. Orquesta: "Serenata española", Albéniz; "Agua, azucarillos y aguardiente", fantasía, Chueca; "Granada", Albéniz; "Minuetto", Bocherini; "Suspiros de España", Alvarez. Señor Rodríguez: "Chitarra", Tosti; "Las alondras", Guerrero; "La campana veneciana", Beltrán y Reina; "Princesita", Padilla. Señor Moreno Jerez: "Molinos de viento", Luna; "Curro, el de Lora", Alonso; "Por un cariño", canción; "Llora", Ponce.

OPOSICIONES Y CONCURSOS

Interventores de Fondos.—Primer ejercicio.—Aprobaron ayer los dos opositores siguientes: Número 47, don Manuel Costa Ojeda, 26,10, y 48, don José Riera Guas, 29,10.

Hoy están citados del 53 al 80 en segunda y última vuelta.

SANTORAL Y CULTOS

DIA 28. Miércoles.—Stos. Gregorio III, Pp.; Santiago de la Marca, cfr.; Mansueto, Urbano, Félix, Obs.; Rufo, Sóstenes, Esteban, el joven, mártires.

La misa y oficio divino son de la dominica con rito simple y color verde.

A. Nocturna.—Coena Domini.

Ave María.—11, misa, rosario y comida a 40 mujeres pobres, costeada por don Manuel Cano.

40 Horas.—Calatravas.

Corte de María.—Misericordia, en S. Sebastián; Henar, en Sta. Catalina de los donados; Begoña, en S. Ignacio de Loyola.

Parroquia de las Angustias.—8, misa perpetua por los bienhechores de la parroquia.

Parroquia del Buen Consejo.—7,30 a 11, misas; 4,30 t., novena de Animas, con rosario, sermón, señor Verdasco; lamentos y solemne responso.

A. de S. José de la Montaña (Caracas). 3 a 6, Exposición; 5,30 t., rosario y bendición.

Calatravas (40 Horas).—Termina el triduo al Santísimo Sacramento. 8, Exposición; 10,30, misa solemne con sermón señor Béjar; 6 t., ejercicio, sermón, señor Sanz de Diego, y reserva.

Góngoras.—Novena a Sta. Bibiana. 10, misa solemne con Exposición; 5,30 t., Exposición, rosario, ejercicio, sermón, señor González; motetes, reserva y gozos.

J. del Corpus Christi.—Novena a las Animas. 5 t., rosario de difuntos, ejercicio, sermón y reserva.

María Inmaculada (Fuencarral, 111).—10,30 a 6,30 t., **Exposición.**

N. Sra. de Atocha.—7, 8, 9 y 10, misas; 6 t., ejercicio.

O. del Caballero de Gracia.—5,30 a 8,30 t., Exposición.

Servitas (S. Nicolás).—8,30, 9, 9,30 y 10, misas; 6 a 7 t., **Exposición**; 6,30, corona dolorosa.

EJERCICIOS DEL MES DE ANIMAS

Parroquias.—Concepción: 6 t., rosario de difuntos y responso.—S. José: 10, misa de réquiem con vigilia y responso; 6 t., rosario, ejercicio, sermón, señor Lázaro, y responso.—C. Marcos: 6 t., rosario de difuntos y responso.—Salvador: 6 t., ídem ídem.—Sta. Cruz: 9,30 vigilia cantada, misa y responso: 6 t., rosario de animas, **plática**, señor Blázquez; ejercicio y responso.—Sta. Bárbara: 9, vigilia, misa cantada de réquiem y responso; 5,30 t., rosario de difuntos, ejercicio, sermón, señor Cepeda, y responso y salmo.

Iglesias.—Basílica de la Milagrosa: 6 t., plática y responso.—Bernardas del Sacramento: 5 t., rosario, sermón, señor Benedicto; ejercicio, lamentos, salmo y responso.—Calatravas: 8,30, misa de comunión general; 10 y 10,45, misas de réquiem con vigilia y responso; 6,30 t., Exposición, estación mayor, rosario, meditación, reserva y responso.—Cristo de la Salud: 8 y 12, rosario con ejercicio; 9, 10 y 11, misas de réquiem y vigilia y responso cantado; 6 t., corona, sermón, señor Causapié; ejercicio y responso cantado.—Pontificia: 5,30 t., meditación y responso.—S. Ignacio: 10, vigilia, misa y responso; 6,30 t., rosario, meditación, sermón, P. trinitario, y responso.

JUEVES EUCARISTICOS

Parroquias.—Carmen: 10, misa rezada por los congregantes del Santísimo Sacramento.—Almudena: 8,30.—S. Lorenzo: 8.—S. Luis: 8,30.—S. Sebastián: 6, 7 y 8. Sta. Bárbara: 8.—Santiago: 8.—S. Jerónimo: 8,30.—Purísimo Corazón de María: 8,30.—Salvador y S. Nicolás: 8.—Los Dolores: 8,30.

Iglesias.—Agustinos Recoletos: 8,30 misa de comunión.—A. de H. del S. Corazón de Jesús: 6,30, ejercicio.—Basílica de la Milagrosa: 8,30, comunión y reserva.—Buena Dicha: 8,30, comunión general con Exposición.—Calatravas: 8,30.—Capuchinos: 7 y 8, con Exposición.—Cristo de la Salud: De 5 a 7 t., Exposición.—Comendadoras de Santiago: 8,30.—Esclavas del S. Corazón (paseo de Martínez Campos): 6.—Hospital de S. Francisco de Paula (Cuatro Caminos): 8.—Hospital del Carmen: 8,30 con Exposición.—Jerónimas del Corpus Christi: 8,30.—Pontificia: 6,30 y 8, misa de comunión.—S. Antonio (padres Franciscanos): 8,30.—S. Pascual: 9, comunión general; 4,30 t., ejercicio.

* * *

(Este periódico se publica con censura eclesiástica.)

NOTAS MILITARES

Escuela de preparación militar.—Se autoriza la creación, de acuerdo con lo propuesto por el jefe superior de las fuerzas militares de Marruecos, de la Escuela de preparación militar, fuera de filas, en la plaza de Larache, debiendo el profesorado de la misma nombrarse del personal perteneciente a los organismos que por su peculiar misión residan en la plaza permanentemente y no pertenezcan a Cuerpos activos.

Destinos.—Como resultado del concurso anunciado por real orden de 8 de octubre, se destina a la plantilla de la Comisión Geográfica de Marruecos y límites, a los capitanes de Estado Mayor don Aurelio Matilla Gimeno, de los Estados Mayores de las fuerzas militares de Marruecos, y don Antonio Gómez Moya, de la 15 división (Coruña).

Excedentes.—Se dispone que los tenientes coroneles de Carabineros don Jorge Sena de la Concha y don Francisco Arrué Oyarvide, queden de excedentes forzosos y afectos para haberes a la Dirección general del Cuerpo, con arreglo a lo dispuesto en el caso primero de la real orden circular de 14 de enero de 1926.

Ascenso.—Por reunir condiciones reglamentarias, se ha declarado apto para ascenso a capitán y conferir este empleo con antigüedad de 14 del mes actual por existir vacante para ello, al teniente de Caballería don Manuel Bellido Berdejo, con destino en el Depósito de Sementales de la cuarta zona pecuaria, el cual queda disponible en esa región.

Matrimonios.—Se concede licencia para contraer matrimonio, a los tenientes de Caballería don José Ordovás González y don Jacobo Moreno Torres; a los tenientes de Ingenieros don Francisco Dopico González y don Juan Cámpora Rodríguez; al teniente de Carabineros don Carlos Bayo Lozano, y al oficial tercero del Cuerpo de Oficinas Militares don Manuel Gómez y López Marquina.

Disponible.—Se concede el pase a situación de disponible, voluntario, con residencia en Madrid, al comandante de Infantería don Juan Mediavilla Elías, del regimiento de Segovia número 75.

Vuelta al servicio.—Conforme con lo solicitado por el comandante de Artillería don José Fernández Ladreda Menéndez Valdés, supernumerario sin sueldo en la primera región, se le concede la vuelta al servicio activo.

Supernumerario.—Se concede el pase a supernumerario sin sueldo con residencia en Melilla, al capitán de Ingenieros don Emilio Velo Castro, en situación de excedente con sueldo entero.

ORO, PLATA, PLATINO Y ALHAJAS COMPRA LA CASA ORGAZ. CIUDAD RODRIGO, 13

AGUAS MINERALES
DE TODAS CLASES.—SERVICIO A DOMICILIO
CRUZ, 30.—TELEFONO 13.279

†

PRIMER ANIVERSARIO
EL SEÑOR

D. Ramón Alonso Villar

TERCIARIO DOMINICO

Falleció el día 30 de noviembre de 1927

Confortado con los Santos Sacramentos, la bendición de Su Santidad y la de la orden de Santo Domingo

R. I. P.

Su viuda, doña Soledad Sarro Pellico; hermanos, RR. PP. Fr. Celestino y Fr. Sacramento, O. P., y don José (ausente); hermanos políticos, doña María Sarro y don Eleuterio Aza; sobrinos, primos y demás familia

RUEGAN a sus amigos le tengan presente en sus oraciones.

El funeral que se celebre hoy día 28 del actual en la iglesia de San Ignacio, a las once de la mañana; todas las misas que se digan el día 30 en el oratorio del Olivar; el 1.° de diciembre en el Caballero de Gracia, y la que todos los días 30 se celebra en el Refugio de San José (calle de Antonio Pérez); así como los funerales que se celebrarán hoy día 28 en la parroquia de Onís, y el 30 en la de Margolles (ambas de Asturias), se aplicarán en sufragio de su alma.

Varios señores Prelados han concedido indulgencias en la forma acostumbrada.

ESTUFAS IBARRONDO
PETROLEO Y GASOLINA
Con presión, fácil manejo y seguridad. ¡Sin humo! ¡Sin tufo! ¡Sin olor! Pida catálogo.
INFANTAS, 29
(esquina a Colmenares)

LA BOLA DE NIEVE
GRAN VENTA DE TRAJES DE PUNTO, JERSEYS, FAJAS, TOQUILLONES, ABRIGOS, TRAJES INTERIORES PARA NIÑOS, ENAGUAS, CAMISETAS, PANTALONES, MEDIAS Y CALCETINES DE LANA, MANTONES Y MANTAS DE LANA. PL.ª DEL ANGEL, 9, Y EN LA SUCURSAL, ATOCHA, 30, MADRID

Máquinas para coser y bordar, las de mejor resultado y las más elegantes
WERTHEIM
Máquinas especiales de todas clases para la confección de ropa blanca y de color, sastrería, corsés, etc., y para la fabricación de medias, calcetines y género de punto. Dirección general en España: RAPIDA, S. A., AVIÑO, 9. Apartado 738. BARCELONA. En MADRID, CASA HERNANDO Y GRAN VIA, 8.
Pídanse catálogos ilustrados, que se enviarán gratis.

VINOS Y CONAC
Casa fundada en el año 1730
PEDRO DOMECQ
PROPIETARIA
de dos tercios del pago de Macharnudo, viñedo el más renombrado de la región.
Dirección: PEDRO DOMECQ Y CIA, Jerez de la Frontera

Legítimo JEAN PARIS

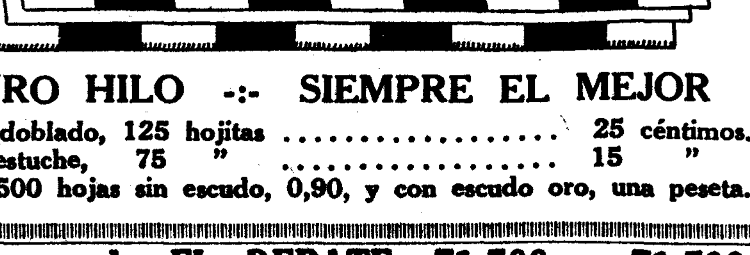

PURO HILO -:- SIEMPRE EL MEJOR
Librito doblado, 125 hojitas .... 25 céntimos.
" estuche, 75 " .... 15 "
Block, 500 hojas sin escudo, 0,90, y con escudo oro, una peseta.

Teléfonos de EL DEBATE: 71.500 y 71.509.

·ANIS DE LA ASTURIANA·

ANUNCIOS POR PALABRAS

Hasta 10 palabras, 0,60 pesetas
Cada palabra más, 0,10 pesetas

Estos anuncios se reciben en la Administración de EL DEBATE, Colegiata, 7; quiosco de EL DEBATE, calle de Alcalá, frente a las Calatravas; quiosco de glorieta de Bilbao, esquina a Fuencarral; quiosco de la plaza de Lavapiés, quiosco de Puerta de Atocha, quiosco de la glorieta de los Cuatro Caminos, frente al número 1; quiosco de la glorieta de San Bernardo, Y EN TODAS LAS AGENCIAS DE PUBLICIDAD.

ALMONEDAS

COMPRA venta muebles, lavabos, 18 pesetas; mesillas 17 pesetas, armarios, desde 30 pesetas. Tudescos, 7.

PISO completo alcoba, recibimiento, cuadros, cacharros, aparatos luz. Puebla, 4.

POR cesación comercio liquídanse 80.000 duros muebles; comedores, dormitorios despachos, salones, tresillos camas doradas, verdaderas gangas. Plaza del Angel, 6.

PARTICULAR vende muebles casa, comedor, despacho español, dormitorio caoba, colchones y objetos. Colmenares, 3.

TRANSPORTES económicos. Agencia Standard Aduana, 15.

ALMONEDA. Camas doradas nuevas, muy baratas. Urge venta. Desengaño, 20.

ALMONEDA despacho, comedor, autopiano, tresillo, vajilla, más muebles. Madrazo, 16.

DESPACHO Renacimiento, vale 1.000 pesetas, 600 pesetas. Estrella, 10. Matesanz.

ALCOBA chipendal, lunas interiores; vale 8.000 pesetas, 3.000. Estrella, 10.

COMEDOR lunas fantasía, mesa ovalada, sillas tapizadas, 600. Estrella, 10.

ALCOBA, cama bronce, coqueta, mesillas, luna, 740 pesetas. Estrella, 10.

CAMA, colchón y almohada, 50 pesetas. Aparadores, 100. Estrella, 10.

BUREAU americano, muelle automático, 140 pesetas; sillón, 25. Estrella, 10.

ARMARIOS luna barnizados, 110 pesetas. Mesas comedor, 10. Estrella, 10.

CAMA dorada a fuego, con sommier, 100 pesetas. Estrella, 10.

VISITAD Exposición muebles. Casa Matesanz, compraréis a vuestro gusto, economizando pesetas. Estrella, 10; doce pasos Ancha.

ENORMES rebajas por falta local. Comedores barnizados, con lunas primera, bronces, 425; alcobas armario grande, cama somier hierro, coqueta marco bronce, dos mesillas, calzadora, 625. Luchana, 33.

COMEDORES caoba chipendal, con lunas, preciosísimos, 1.825; comedor renacimiento, con sillas y sillón cuero, mucha talla, 1.100. Luchana, 33.

MAGNIFICA alcoba tres cuerpos, tocador marco bronce, dos mesillas, dos calzadoras, cama somier acero, 1.050; camas doradas, garantizadas, 100; de matrimonio, somier acero, 200. Luchana, 33.

MUCHISIMOS muebles baratísimos; no comprar sin visitar esta casa. Luchana, 33.

PISO muebles nuevos, pianola, gran despacho, comedor chipendal, alcoba, recibimiento, miércoles, jueves, urge. Reina, 35.

ALQUILERES

ALQUILANSE cuartos interiores, hermosas vistas, 6 y 8 habitaciones, 20 y 22 duros. Ascensor, teléfono y azotea para uso inquilinos. Velázquez, 105.

MUDANZAS económicas. Transportes Standard. Aduana, 15.

HERMOSILLA, 51, bajo, industria, patio independiente 80, interior 80, terraza mediodía, 115.

COLOSAL exterior, amplio, ascensor, termosifón, Sol. Teléfono, 35 duros. Lagasca, 126.

MATRIMONIO solo, honorable, desea piso económico. Princesa, 53, primero izquierda.

CUARTOS casa gran lujo calefacción central incluída. 45-50 duros. Viriato, 18.

AVENIDA Peñalver, 19, segundo, esquina, Mediodía. Saliente. Vivienda. Industria.

AUTOMOVILES

MAGNETOS, dinamos, motores (arreglos garantizados), piezas repuesto. Carmen, 41, taller.

SOLICITAD presupuestos anuncio Agencia "Star". Montera, 8, principal. Teléfono 12.520.

HERRAMIENTAS. Gran surtido. Precios increíbles Ferretera Vascomadrileña. Infantas, 42.

CAMIONES "Minerva", ómnibus, construcción sin rival en calidad y robustez. Pidan demostraciones. Representación. Automóvil salón. Alcalá, 81.

AUTOMOVILES, camionetas "Brasier" líquido existencias modelo 1928 compraventa. Salud, 15.

ABONOS y servicios con automóviles gran lujo. Hermosilla, 42, garage.

CUPE 10 HP. Panhard lujo, seminuevo, vendo. Orfila, 1, derecha, 11 a 1.

CAJETINES, cantoneras, tubos ranurados, perfiles para carrocerías. Narváez. Magallanes, 17.

LA mejor casa en automóviles de ocasión. Marcas acreditadas. Disponemos conducciones Buick, Chrysler, Fiat, Essex, Erskine. Citroen, otros. Facilidades pago. Agencia Badals. Madrazo, 7.

CALZADOS

CALZADOS crepé. Los mejores. Se arreglan fajas de goma. Relatores, 10.

HAGO y arreglo el calzado como nadie. Goya, 58 (junto Pardiñas).

COMADRONAS

PROFESORA y practicanta Mercedes Garrido. Pensión, consultas embarazadas. Santa Isabel, 1. Antón Martín 50.

PARTOS. Profesora formal, acreditada. Consulta diaria. Plaza Príncipe, 11.

ASUNCION García. Consulta embarazadas, hospedaje autorizado. Felipe V, 4 (teatro Real).

COMPRAS

SI quiere mucho dinero por alhajas, mantones de Manila y papeletas del Monte, el Centro de Compra paga más que nadie. Espoz y Mina, 3, entresuelo.

COMPRO, vendo alhajas, gabanes, pellizas, trincheras, escopetas y otros artículos. Casa Magro. Fuencarral, 107, esquina Velarde. Teléfono 19.633.

ANTIGUEDADES, compra, venta. Pago altos precios. Casa Somera. Echegaray, 12.

COMPRO papeletas Monte. Alhajas, dentaduras. Plaza Santa Cruz, 7. Platería. Teléfono 10.706.

COMPRO, vendo, cambio alhajas oro, plata, platino, condecoraciones, máquinas de escribir, coser, cajas caudales, pianos, pianolas, muebles, encajes, telas, abanicos antiguos, tapices, tallas, porcelanas, marfiles, miniaturas y cuadros antiguos. Al Todo de Ocasión. Fuencarral, 45. Teléfono 15.830.

ANTIGUEDADES. Compra y venta. Prado, 5, tienda. Esquina a Echegaray. Teléfono 19.624.

COMPRO alhajas, oro, platino, plata, perlas, brillantes, piedras de color finas y falsas, dentaduras artificiales, abanicos antiguos. Plaza Mayor, 23, esquina Ciudad Rodrigo.

AL Todo. Ganga. Compra y venta muebles. Ave María, 13.

COMPRO libros antiguos y modernos, cuadros, grabados. Hortaleza, 110.

ALHAJAS, papeletas del Monte y toda clase de objetos. La casa que más paga. Sagasta, 4. Compraventa.

PAGA mucho alhajas, objetos plata antiguos, telas, abanicos, porcelanas, marfiles, buenos cuadros. Pez, 15. Sucesor de Juanito. Teléfono 17.487.

CONSULTAS

DENTISTA. Trabajos económicos. Plaza Santa Cruz, 4. De 3 a 7.

ENFERMEDADES estómago, hígado, intestinos. Nutrición. Obesidad. Rayos X. Honorarios módicos. San Bernardo, 23. Doce-dos. Siete-nueve. De provincias, por carta.

ALVAREZ Gutiérrez. Consulta vías urinarias, riñón. Preciados, 9. Diez-una, siete-nueve.

ENSEÑANZAS

OPOSICIONES a Escuelas, secretarios Ayuntamientos, oficiales de Gobernación, Radiotelegrafía, Telégrafos, Estadística, Policía, Aduanas, Hacienda, Correos, Taquigrafía. Mecanografía (seis pesetas mensuales). Contestaciones programas o preparación. "Instituto Reus". Preciados, 23. Tenemos internado. Regalamos prospectos.

ADUANAS, mecanógrafos 30 plazas ambos sexos. Academia Gimeno. Arenal, 8.

ADUANAS exclusivamente. Academia Cela. Número 1 últimas oposiciones Cuerpos Pericial y Administrativo. Textos propios. Fernanflor, 4.

FERRE. Tenor del Real. Lecciones canto repertorio Opera. Zarzuela. Solfeo. Piano. Plaza Oriente, 3, bajo.

ACADEMIA mercantil. Contabilidad cálculos, taquigrafía, mecanografía, francés, inglés. Atocha, 41.

ACADEMIA de canto impostación verdad, demostración positiva. General Pardiñas, 14.

MECANOGRAFOS. Aduanas. Academia Iturriaga-Bareche-Aguirre, del Cuerpo pericial. Convocadas oposiciones. Se admiten señoritas. No se exige título. Libertad, 18. Teléfono 53.241.

SEÑORITAS, ¿queréis obtener una profesión lucrativa? Aprended cortando, confeccionando vuestros vestidos. Academia Serrano. Carretas, 12.

TAQUIGRAFIA Martiniana, enseñanza completa, 30 pesetas. También por correspondencia. Trujillos, 7.

TAQUIGRAFIA, contabilidad, idiomas, clases particulares, traducciones. Rodrigues San Pedro, 57.

PROFESOR, clases económicas, contabilidad, gramática ortografía (rápidos procedimientos). Carmen, 39, tercero derecha.

BACHILLERATO en un año. Escribid: Apartado Correos número 12.073. Madrid.

MECANOGRAFOS Aduanas. Texto señores Ordóñez, Moreno Tapia, Ribera, Aguirre, oficiales periciales Dirección General Aduanas. Pesetas 15. Librería B. Meléndez. Nicolás María Rivero, 12. Envíos reembolso.

ESTUDIANTES preparación oposiciones Derecho, Filosofía, etc. Doctores facultades Mosser. Florida, 14 duplicado.

TAQUIGRAFIA, García Bote (Congreso), 500 páginas, 90 láminas, 770 grabados.

ESPECIFICOS

LOMBRICIDA Pelletier. Purgante delicioso para niños. Expulsa lombrices; 15 céntimos.

ENFERMEDADES: Blenorragias recientes, crónicas, cistitis, prostatitis, debilidad nerviosa, impotencia, avariosis, afecciones piel y sangre, sarna, almorranas, estreñimiento, cúranse rápida y radicalmente (por sí solo) con los infalibles específicos Zecnas, muy económicos, farmacia D. Rey. Infantas, 7. Madrid. Remítense por correo. Pedid catálogo específicos Zecnas, gratuito.

PENSION Mirentxu. Buenas habitaciones, estables, dos amigos, comida abundante desde 5,50. Teléfono, ascensor. Plaza Santo Domingo, 18, segundo izquierda.

PENSION Comercial desde 5 pesetas, baño, teléfono. Madera, 9, tercero.

"HOTEL Mediodía". Doscientas habitaciones, instalación moderna, cinco pesetas. Unico en Madrid. Glorieta Atocha, frente estación.

PARTICULAR habitaciones exteriores, con, sin, económicos. Pez, 7, principal izquierda.

GABINETE todo "confort" matrimonio, dos amigos, estables, con. Hermosilla, 43.

HOTEL Sudamericano. Rebajas estables, sacerdotes, familias religiosas. Peñalver, 7 (Gran Vía).

PARTICULAR cede habitación a caballero o sacerdote. San Lorenzo, 2 triplicado, segundo derecha.

PENSION Alemana. Infantas, 28. Confortable habitación, cocina esmerada para matrimonio, caballeros.

SEÑORA sola, formal, admite huésped ídem. San Bernardo, 56. Continental darán razón.

Vendo casa calle Serrano

Precio, 1.100.000 pesetas, directamente comprador. APARTADO 969.

EN la época del crecimiento y desarrollo es necesario dar al organismo un estimulante y tónico, y éste es la Iodasa Bellot, compuesto de iodo y peptona. Venta en las farmacias.

FILATELIA

PAQUETES sellos diferentes. Pidan lista gratis. Gálvez. Cruz, 1. Madrid.

FINCAS

Compra-venta

FINCAS rústicas, urbanas, solares, compra y venta. "Hispania". Oficina la más importante y acreditada. Alcalá, 16 (Palacio Banco Bilbao).

COMPRA venta de fincas urbanas y rústicas. "Iberia Inmobiliaria". Centro de Contratación, el de mayor importancia y crédito. Pi y Margall, 17, segundo derecha. Teléfono 10.189.

VENDE casas céntricas Madrid, rentando más 7 % libre y rústicas provincias. Agencia Segura. Florida, 14 duplicado.

PARA comprar vender fincas. Diríjanse Helguero. Barco, 23. Teléfono 14.534.

FINCA, jardín, viviendas 22.000 pies, mejor sitio Prosperidad, tranvía puerta, todo, parte. Ros de Olano, 3.

FINCAS rústicas en Andalucía. Extremadura y ambas Castillas. Vendo de todos los precios y extensiones. Grandes oportunidades. Dirigirse a José M. Brito. Alcalá, 96. Madrid.

OCASION casa barrio Salamanca, 340.000 pesetas, menos 170.000. Banco renta 37.500. Helguero. Barco, 23.

HIPOTECA necesito 175.000 pesetas, detrás 320.000 Banco, absténganse corredores. Apartado 281.

SI desea comprar, vender o permutar casas o solares, diríjase a "Fénix Inmobiliario". Cruz, 1, tercero. De seis a nueve.

23.000 pies baratísimos, sitio ideal, próximo Hipódromo, vistas espléndidas, propio hotel. Hileras, 6.

CEDO habitación confortable, pensión completa señora o matrimonio. Centro Vetonia. Preciados, 52.

CEDO habitación señora, caballero. Calvario, 5, principal izquierda.

PENSION Tello: estables formales, buen trato, económica. Preciados, 6, tercero.

ADMITO huéspedes, con, sin, económico. Infantas, 12, tercero.

SEÑORA admitiría huéspedes. Plaza del Angel, 20, segundo.

PENSION Moderne. Especial para estables, matrimonios, familias. San Sebastián, 2.

PENSION Norte. Hermosas habitaciones, "confort" moderno, cocina selecta. Reyes, 15.

CEDO habitación a caballero recomendable. Santa Catalina, 8, entresuelo izquierda.

SEÑORA distinguida desea en familia señora preferencia extranjera. Goya, 61. Continental.

PENSION Mirentxu. Habitaciones exteriores, matrimonios, dos amigos, cocina atendida por su dueño. Baño, teléfono. Travesía Arenal, 1, principal (esquina Mayor).

CEDO habitaciones. Plaza Cortes, 8, último piso derecha.

PENSION Navarresa. Hermoso gabinete exterior, con, sin. Ballesta, 28, segundo derecha.

PENSION señora, señorita. Sacramento, 6.

LIBROS

LIBROS antiguos, modernos, restos de edición. La casa que mejor paga. Librería Universal de Ocasión. Desengaño, 29. Teléfono 16.821; apartado 578.

LIBROS antiguos y modernos, inmenso surtido. Molina. Travesía Arenal, 1.

MODISTAS

GONZALEZ, modista elegante, precios económicos. Moratín, 24, primero derecha.

CASA DE LAS TRINCHERAS

Sastrería Carmena. Rey de los gabanes. Cuenta con enormes existencias en trincheras. Exportación a provincias, MADRID, 4, DUQUE DE ALBA, 4.

PERMUTO buenas casas en Madrid por solares; no importa precio. Trato directo. Escribid a "Administrador". Continental Exprés — Arenal, 9.

FOTOGRAFOS

¡AMPLIACIONES magníficas, inalterables! Sólo las hace Roca, fotógrafo. Tetuán, 20.

HUESPEDES

RESTAURANT Hotel Cantábrico Madrid. Casa religiosa. Pensiones desde 6 a 12 pesetas. Inmejorables cubiertos desde 2,50 a 6 pesetas. Habitaciones desde 2,50. Paellas especiales. Cruz, 3.

PENSION Domingo. Baño, calefacción, teléfono, cocina francesa, mobiliario nuevo. Mayor, 19.

GRAN hotel Iberia, Arenal, 2, Puerta del Sol, extraordinariamente económico.

PENSION Nacional, para sacerdotes, caballeros y matrimonios. Todo "confort". Montera, 53, segundo.

GRAN Pensión Lisboa. Reformado. Calefacción central aguas corrientes, ascensor. Teléfono 13.025. Precios módicos. Carrera San Jerónimo, 29 duplicado, principales.

SE desean dos huéspedes habitaciones exteriores, buen trato. Echegaray, 29, segundo derecha.

HOTEL Palomar. Plaza del Callao. Casa de la Prensa. Gran Vía. Hermosas habitaciones, espléndidas vistas, edificio nuevo. Reservo habitaciones familias provincias, servicio ascensores subir y bajar. Pensión desde 15 pesetas. Habitaciones con cuarto baño, 20.

MAQUINAS

MAQUINAS para coser de ocasión. Singer, desde 60 pesetas, garantizadas 5 años. Taller de reparaciones. Casa Sagarruy. Velarde, 6.

MUEBLES

NOVIAS: Al lado de "El Imparcial", Duque de Alba, 6, muebles baratísimos. Inmenso surtido en camas doradas, madera, hierro.

OPTICA

GRATIS graduación vista procedimientos modernos, técnico especializado. Calle Prado, 16.

PRISMATICOS, microscopios, cristales "Zeiss". Casa Vara y López. Príncipe, 5.

PELUQUERIAS

ONDULACION, una peseta; corte pelo, una peseta. San Bartolomé, 2.

PERDIDAS

BOLSILLO tela negra, iniciales oro, martes 8 noche, desde el 12 al 18 de la calle Torrijos. Ruego encarecidamente devolución llavero, trastorno incalculable. Torrijos, 12, portería, gratificarán.

PRESTAMOS

SE desea capitalista para negocio serio y moral. Apartado 4.063.

PRESTAMOS rápidos, módico interés, reserva, facilidades pago; comerciantes industriales. Apartado 955.

DESEO socio poco capital ampliar comercio, gran rendimiento. Tadallan. Carretas, 3. Continental.

CAPITALISTA para desarrollar artículo primera necesidad, gran consumo características distintas similares. Objeto patente. Apartado 4.049.

RADIOTELEFONIA

VISITE la Exposición aparatos radiotelefonía americanos. Tele Audión. Arenal, 3.

APARATOS sencillísimos, selectivos, garantizados, económicos. Desengaño, 14. Pidan gratis revista "Antena".

SASTRERIAS

QUIERE vestir bien. Hortaleza, 9, segundo. Sastrería García Filgueiras. Admite géneros.

TRABAJO

Ofertas

CENTRO de colocaciones; 14.000 colocados. Colón, 14.

LICENCIADOS Ejército. El 30 de diciembre próximo saldrán a provisión 5.000 ó 6.000 plazas con sueldo anual de 2.500 a 3.000 pesetas. Si queréis solicitar ingresar en este concurso mandar hoy mismo documento militar que poseáis al Centro Informativo, el cual se encarga de haceros todo lo necesario. Este Centro es el preferido por todos los licenciados por su seriedad y rapidez. Ventura Vega, 19. Madrid.

SEÑORITAS, caballeros deseáis colocaros, abonaros. Centro Femenino. Conde Duque, 52.

LICENCIADOS Ejército, destinos públicos para soldados, cabos y sargentos; no fiarse de nuestros imitadores, el más serio y más antiguo. Informes gratis. Centro Gestor. Plaza Salmerón, 3.

SANATORIO de San José. Ciempozuelos. Madrid. Hermanos de San Juan de Dios. Se necesitan varios oficiales de herrería para la temporada de invierno. Inútil presentarse sin buenas referencias.

AMA seca, entendiendo de cocina y con excelentes informes, a ser posible vascongada, se necesita en Don Ramón de la Cruz, 40, tercero; de cuatro a seis.

COCINERAS: Daréis de comer por poco dinero comprando por treinta céntimos una entrega de "La Perfecta Cocinera" Madrid-París. Sección de menaje; sótano.

DOCUMENTOS militares. Destinos públicos 9,50. Certificados penales, 5,50. Rosario, 5. Agencia.

DIATERMIA. Todo médico puede ser representante o sub-representante magnífico aparato portátil, solicitándolo de apartado 9.023. Madrid.

REGENTE Farmacia urge. Diríjanse condiciones. Gabriel Marqui. Torrijos, 70. Alicante.

NECESITAMOS viajante maquinaria agrícola. Escribid acreditándolo, con informes y referencias a "S. F. Apartado 187. Madrid".

CRIADO-chofer sin pretensiones, muy buenos informes, ofrézcase escribiendo Eduardo. Agencia Reyes. Sol, 6.

Demandas

CENTRO Femenino dispone servidumbre, dependencia documentada. Conde Duque, 52. Teléfono 36.440.

SEÑORA instruída excelentes referencias, ofrécese acompañar, cargo análogo. Hall. Carmen, 18. Prensa.

SEÑORA acompañaría señoritas. Razón: Bárbara de Braganza, 18. Zapatería.

PERSONA honradísima, garantías, solicita colocación, oficinas, cobrador, análogo. Señor Datallan. Carretas, 3. Continental.

SE ofrece encargado de obras. Blasco Garay, 21, tercero. Pascual Quer.

CHAUFFEUR ajustador, montador mecánico, desea casa formal. F. López. San Vicente, 34, tienda.

COSER, repaso, bordar, inmejorable a domicilio. León, 26.

TRASPASOS

ESTANCO tomaría en traspaso o alquiler. Apartado 9.062.

TRASPASO baratísimo por retirarse del negocio. Hotel Iberia. Arenal, 2.

TRANSPORTES

TRANSPORTES de todas clases, rápidos y económicos. Transportes Standard. Aduana, 15.

MUDANZAS económicas inmejorable servicio. Transportes Standard. Aduana, 15.

VARIOS

ALTARES, esculturas religiosas. Vicente Tena. Fresquet, 3. Valencia. Teléfono interurbano 907.

JORDANA. Condecoraciones banderas, espadas, galones, cordones y bordados de uniformes. Príncipe, 9. Madrid.

ABOGADO, consulta económica, tramitación rápida, redacción contratos. Cava Baja, 16.

ESTUFAS, cocinas gasolina garantizadas. Precios sin competencia. Ferretera Vascomadrileña. Infantas, 42.

OCASION. Establecimiento y manantiales aguas alcalinas. José Simó. Onteniente (Valencia).

TRANSPORTES rápidos, económicos. Agencia Standard. Aduana, 15.

SEÑORAS: Arreglo todos los bolsos, Aranda, Colegiata, 8, primero (Fábrica).

ABOGADO. Asuntos judiciales, créditos, testamentarías, consulta económica. Princesa, 75, bajo.

LIQUIDACION miles de objetos orfebrería, alta calidad, propios para regalo, a mitad de precio. Serrano. Teléfono 10.043. Infantas, 27.

PLANTONES chopo. Grandes viveros. Sr. Zamora. Dueñas (Palencia).

SOMBREROS señora. Hechura, 2 pesetas. Reformas baratísimas. Ultimos modelos. Especialidad fieltros. Carretas, 39, entresuelo derecha.

MAQUINAS para coser "Wertheim", reparaciones. Casa Hernando. Gran Vía, 3.

RELOJERIAS Aguado, venden baratísimo relojes de bolsillo, pulsera, despertadores y composturas a mitad precio. Espoz y Mina, 22. Cruz, 41. Teléfono 11.370.

PLAZOS, contado, sastrería, tejidos, zapatería y muebles. San Bernardo, 91.

TINTORERIA Católica "El Mosquito". La que recomendamos a nuestros lectores por su seriedad y economía. Lutos en 12 horas. Despacho Central. Glorieta de Quevedo, 7. Teléfono 34.555. Sucursales: Esparteros, 20. Teléfono 15.869. Almansa, 3. Cuatro Caminos.

CAMAS doradas. Las mejores y más baratas las vende la Fábrica Igartúa. Construcción y dorado garantizado. Calle de Atocha, número 65.

INVESTIGACIONES, informes, documentos: Asuntos judiciales, créditos, testamentarías, consulta económica. Pi Margall, 18, tercero, 30. Sax.

CABALLEROS dejo su sombrero nuevo por 4,50, ¡con todo nuevo! Conde Barajas, 1, esquina Pasa.

"LA Rapidez" envía a provincias todo documento certificaciones de Penales en 24 horas, girando 5,50. Pi Margall, 18, primero.

CONSTRUCTORES. Bloques huecos de yeso de 40 x 20 centímetros, especiales para la construcción rápida y económica de tabiques. Soliciten referencias y muestra. N. Hermosilla. Teléfono 52.951.

FABRICA sombreros, especialidad reformas. San Bernardo, 58, primero. Frente Universidad.

ROMERO, estuches para joyas y objetos de arte. Dos Hermanas, 11. Teléfono 73.235.

LENTES, gafas. Cristales, armaduras, a peseta. Arroyo. Barquillo, 9.

SE dan facilidades para que los establecimientos que reparten entre su clientela participaciones de Navidad puedan venderlas aseguradas. Pedid informes a "Reembolso de Lotería". Alcalá, 10.

NOTICIAS de Bolsa. Valor cotizable, Bianqui, hasta 30 noviembre. Círculo Bellas Artes.

EXQUISITOS chocolates con nueces para comer crudo; paquetes de una y dos pesetas. Con almendras, una y dos pesetas. Con avellanas, una y dos pesetas. Manuel Ortiz. Preciados, 4.

VENTAS

PIANOS extranjeros nuevos. Ocasión contado, plazos Armoniums Mustel órganos, materiales. Rodríguez Ventura Vega, 3.

100 Cupones Progreso, Mundial o Madrid, o 200 Ideal, Nacional o Fortuna, regala el Economato de Relatores por cada kilo de café que expende de los precios de 8, 9 y 10 pesetas kilo marca "Guilis", "Estrella" o "Cafeto" y especialidad de la Casa, y 25 ó 50 por cada paquete chocolate de la acreditada marca "Panamá". Nota: En los cuartos y en los medios se regala lo que corresponde a lo indicado. Relatores, 9. Teléfono 14.459.

PELETERIA: Fuencarral 56. Ultimas novedades. Abrigos, echarpes, renard, holandas, wisones. Muy económico.

ESTERAS saldo, tapices coco, 12 pesetas; pitas dibujos 2,25; limpiabarros, 1,15. Sirvent. Luna, 25.

CASA Jiménez. Mantones de Manila, mantillas españolas, aparatos fotográficos. Verdadero "stock" en artículos de viaje, mantoncitos talle bordados, moda, 30 pesetas. Calatrava, 9. Preciados, 60.

QUESOS, mantecas y comestibles finos, galletas, vinos, licores, chocolates para diabéticos, cafés sin cafeína y gran surtido en productos de régimen. Rivas. Montera, 23. Teléfono 15.943.

TAPICES coco, terciopelo, yute, desde doce pesetas. Alfombritas terciopelo, 2,25. J. Más. Teléfono 14.224. Hortaleza, 98.

PIANOS baratísimos de ocasión: comparad precios. Puebla, 4. Viuda Muños.

BARRIL exquisito vino dos arrobas 70 años. Ballesta, 28, segundo derecha.

PIANOS, autopianos, armonios, violines, baratísimos; plazos, alquiler, cambio. Casa Corredera. Valverde, 22.

CUADROS antiguos, modernos; objetos de arte. Galerías Ferreres. Echegaray, 27.

SAGRADAS cenas, plateadas, con magnífico marco. Precios económicos. Colegiata, 11. Casa Roca.

LONGANIZA superior 4,50 kilo. Morcillas asturianas, 3,50. Echegaray, 23. Salchichería.

LINOLEUM, esteras, terciopelos, tapices, mitad precio. Salinas. Carranza, 5. Teléfono 32.370.

BRASEROS dorados con pie alambrera, badila, 15 pesetas. Casa Lamberto. Atocha, 45. Bronces para Iglesia.

BOLSILLOS preciosos, medias, paraguas. Precios increíbles. "Sánchez Sierra". Fuencarral, 46.

ESTERAS terciopelos, tapices, enorme liquidación. Santa Engracia, 61. Entre Chamberí Iglesia.

PALMAS blancas para Domingo Ramos, todas clases, tamaños, servir Elche, Orihuela, Murcia. Dirijan pedidos exportador Salvador Guzmán. Murcia.

POR dejar el negocio liquidación de todas las existencias con 60 y 80 % de rebaja. Hortaleza, 3, esquina Gran Vía.

ESTERAS, tapices coco, liquidación verdad, vean precios. San Marcos, 26.

VENDESE alcoba matrimonio, otros muebles. Ayala, 13, tercero.

ESTERAS, tapices, alfombritas, limpiabarros. Gran liquidación. Aznar, 26. Pez, 26.

PIELES desde 0,75 curtido, tinte, reparaciones. Italianos. Cava Baja, 16.

3,95 kilo batería esmaltada, cubo y jarro, 3,50. Abada, 15.

ROPEROS. Envolturas, 5 pesetas, camisitas, 0,50; juboncitos, 0,75. Serrano, 38. Gómez.

JOYERIA Gordero. Casa acreditada por su seriedad y cumplimiento. San Onofre, 5.

LIQUIDO baratísimo, butacas, tresillo, perchero. Muebles laca, sillas renacimiento. Maldonado, 75, esquina Torrijos.

PIANO urge venta por ausencia, muy barato. San Vicente, 42, tercero. Bernardo Herranz.

VENDO piano baratísimo. Sandoval, 19, tercero.

VENTA de alhajas y objetos de verdadera ocasión. Se reciben avisos para compra de almonedas. Vergara. Corredera Alta, 21. Teléfono 16.613.

PIANO, 650; Armonium 4 registros, traspositor, 350, urge venta. Topete, 18. Cuatro Caminos.

Vuestra Asma

reclama un remedio instantáneo. Un remedio que, sin estorbar vuestras ocupaciones, calme pronto los horribles sufrimientos del ataque asmático. Un remedio que, además, obre como un excelente preventivo cuando los primeros síntomas anuncian que se acerca el acceso de asma.

Fuera de casa, fumad un **Cigarrillo Balsámico;** en casa, haced arder un **Papel Azoado del Dr. Andreu.** Pronto desaparecerá la angustia y la opresión de pecho. La respiración se normalizará, permitiendo al enfermo una noche de reposo.

Papeles Azoados y Cigarrillos Balsámicos del Dr. ANDREU

COMPAÑIA TRASATLANTICA

SERVICIOS REGULARES

LINEA DEL CANTABRICO CUBA-MEJICO.—Vapor "CRISTOBAL COLON".—Salida de Bilbao y Santander el 18 diciembre, de Gijón el 19 y de Coruña el 20 para Habana, Veracruz, Nueva York.

LINEA DEL MEDITERRANEO AL BRASIL-PLATA.—Vapor "MAGALLANES".—Salida de Barcelona el 5 diciembre, de Almería y Málaga el 6, de Cádiz el 8 y de Tenerife el 10, para Río Janeiro, Santos, Montevideo y Buenos Aires.

LINEA DEL MEDITERRANEO A CUBA-NUEVA YORK.—Vapor "MANUEL CALVO".—Salida de Barcelona y Tarragona el 4 de diciembre, de Valencia el 5, de Alicante el 6, de Málaga el 8, de Cádiz el 10, de Las Palmas el 12, de Santa Cruz de Tenerife el 13 y de Santa Cruz de la Palma el 14, para Habana, Nueva York.

LINEA MEDITERRANEO-COSTAFIRME-PACIFICO.—Vapor "BUENOS AIRES".—Salida de Barcelona el 23 diciembre, de Valencia el 24, de Málaga el 26, de Cádiz el 28 y de Santa Cruz de Tenerife el 31, para Puerto Rico, Colón y Valparaíso.

LINEA DE FERNANDO POO.—Vapor "Montevideo".—Salida de Barcelona el 15 de diciembre, de Valencia el 16, de Alicante y Cartagena el 17, de Cádiz el 20, de Las Palmas el 24, de Santa Cruz de Tenerife el 24 y de Santa Cruz de la Palma el 25, para Fernando Póo.

LINEA PENINSULA-NUEVA YOR (rápida).—Vapor "MANUEL ARNUS".—Salida de Barcelona el 26 de diciembre y de Cádiz el 29, para Nueva York.

Servicio tipo Gran Hotel.—T. S. H.—Radiotelefonía.—Capilla.—Orquesta, etcétera.

Las comodidades y trato de que disfruta el pasaje se mantienen a la altura de la Compañía.

También tiene establecida esta Compañía una red de servicios combinados para los principales puertos del mundo, servidos por líneas regulares.

Para informes, en las Oficinas de la Compañía, plaza de Medinaceli, 8, Barcelona, y en la Agencia de Madrid, Alcalá, 43.

DISFRUTE USTED TAMBIEN DE LAS DELICIAS QUE LE OFRECEN LAS EMISIONES RADIO-TELEFONICAS

1903 — 1928

Hoy para cada familia construye TELEFUNKEN un modelo de receptor apropiado. El receptor preferido por la mujer y que tiene general aceptación en la mayoría de los hogares es el

ARCOLETTE 3. Ptas. 180

Elegante receptor de tres válvulas, que se suministra también para conexión con la red de corriente alterna. Ptas. 360.

El más perfecto de los receptores de cuatro válvulas, con los últimos perfeccionamientos

TELEFUNKEN 4. Ptas. 475

El receptor de cinco válvulas de fama mundial, que recibe todos los programas de las emisoras de Europa,

TELEFUNKEN 9. Ptas. 1.375

Se suministra para conexión con la corriente alterna de la red. Ptas. 1.825.

Solicite infomes de cualquiera de las OFICINAS DE LA A. E. G. IBERICA DE ELECTRICIDAD, S. A.

TELEFUNKEN

Larga experiencia. Técnica moderna.

MUEBLES

Tapicería lujo, la casa más barata en su calidad. Goya, 29. Talleres: Ayala, 45 MANUEL CEREZO.

DUBOSC OPTICO

Gafas y Lentes

con cristales finos para la conservación de la vista. L. DUBOSC.—Optico. ARENAL, 21. — MADRID.

FINCAS

de labor en el Norte de Castilla. Dehesas en Extremadura, Toledo, C. Real y Salamanca. Cortijos y Olivares en Andalucía. Fincas de recreo y producción cercanas a Madrid. Vendo, J. M. Brito. Alcalá, 96. Madrid.

MOLINOS

de todas clases, para mano y fuerza motriz. Trituradores. — Desintegradores. Cortadoras. Tamizadoras. Inmenso surtido.

Pídase catálogo

MATTHS. GRUBER

Apartado 185, BILBAO

EL DEBATE
Colegiata, 7

GAMO Y GAONA

MUEBLES DE LUJO

PROYECTOS

Hortaleza, 71

ESTUFAS COZY

para toda clase de combustibles. Exposición e instalación:

VENTURA DE LA VEGA, 23

Agente: AXEL STEEN

SANTA CATALINA, 3. — MADRID.

LA MEJOR MAQUINA PARA ESCRIBIR

Muebles de acero para oficinas

ORBIS-S. A.

Pi y Margall, 18.—MADRID.
Pi y Margall, 25.—SEVILLA.
Ledesma, 18.—BILBAO.
Claris, 5.—BARCELONA.

NEURASTENIA Histerismo. Psicosis.

SANATORIO NEUROPATICO

en Carabanchel Bajo (Madrid).

Tres pabellones independientes con jardines distintos. Tratamientos modernos. Dos médicos internos.

DIRECTOR: DOCTOR GONZALO R. LAFORA

Calle de Lope de Vega, 55. Madrid.

TOS

GARGANTA Y BRONQUIOS

Caramelos pectorales "CENARRO"

(Al eucalipto y savia de pino.)

DESINFECTANTE DEL APARATO RESPIRATORIO

Caja: 35 y 70 céntimos.

FARMACIAS Y DROGUERIAS

MECANOGRAFOS ADUANAS

Texto señores Ordóñez, Moreno Tapia, Ribera, Aguirre, Oficiales Periciales Dirección General Aduanas. Pesetas 15. — Librería B. MELENDEZ. NICOLAS MARIA RIVERO, 12. Envíos reembolso.

CHAVARRI.—Almacenista de carbones.

Casa fundada en 1860. Carbones minerales para aplicaciones industriales y usos domésticos. Agencia exclusiva para la venta del cok metalúrgico de Figaredo. Servicio a domicilio. Exportación a provincias. Oficinas: SAN MATEO, 6. Teléfonos 15.263 y 11.318.

LA HORRA

Sombreros para señoras y niñas; grandes creaciones de temporada. Fuencarral, 26; Montera, 15 y 17. Los viernes regalamos globitos.

Vides Americanas

Arboles frutales y maderables. ANTONIO ALONSO. Salmerón, 29. A. Logroño.

SUSCRIPCIONES a **EL DEBATE**

Quiosco de EL DEBATE calle de Alcalá, frente a las Calatravas

Las "Juventudes" del partido católico belga

Un partido sin juventud es un partido amenazado de muerte. Esta falta de juventud constituyó, precisamente, la angustia del partido católico belga en los tiempos inmediatamente posteriores a la guerra europea. Los que antes del "gran paréntesis" se llamaban jóvenes de la derecha se encontraron al término de la campaña con que habían escalado la cima de la cincuentena. Con ellos había envejecido su programa. Ni sus ideas ni sus personas podían ya considerarse jóvenes por audazmente que se metamorfosearan.

Se buscó entonces entre sus sucesores. Pero la sucesión era escasa. Se pudo comprobar, con el natural desencanto, que los jóvenes de la nueva generación seguían diversos caminos. Una porción selecta, influída por una corriente espiritual nueva, alistaba sus nombres y consagraba sus almas a la acción católica. Quizás no advirtieron claramente que la "A. C. J. B.", en el fondo, no les apartaba de la política, sino que les preparaba para ella mediante una formación profunda, que les maduraba para que estuviesen en sazón cuando llegase el momento de irrumpir en la palestra. Ello fué que encontraron la política, y toda la política, demasiado mezquina para sus entusiasmos.

Otros, prendados, por el contrario, de una acción precoz y brillante, se agitaban en favor del nacionalismo. Estos no olvidaban al partido católico; pero hacían algo peor, porque lo desdeñaban en absoluto, con desdén olímpico. Condenaban brutalmente una generación imbuída, como ellos decían, de ideas retardatarias y no se preocupaban de reforzar los cuadros que las revelaciones de la guerra habían hecho anacrónicos.

La gran masa, en fin, no se cuidaba poco ni mucho ni de acción católica ni de reacción nacionalista, atenta sólo a asegurar su subsistencia material, que fué durante algún tiempo un trabajo más rudo que cualquier otro, y cuando quería expansionarse acudía a cualquier parte menos a las frías Asambleas de los partidos. En realidad, ¿qué atractivo tenía la política de la postguerra para arrastrar a una generación? Reparaciones de guerra, alquileres, cuestiones fiscales, persecuciones de habitantes y otros problemas de la misma índole. Era, pues, una gestión de negocios y no la prosecución de un ideal. Un día, por fin, se recobró de nuevo el país al darse cuenta de que se hallaba amenazado de un grave peligro: fué cuando el avance socialista y la depreciación del marco. De aquel año de 1926 data el prestigio de monsieur Jaspar. Desde entonces, la política salió de la rutina y apareció a los ojos del país como un instrumento de salud y la juventud se sintió enardecida por un nuevo entusiasmo.

El Congreso de las Juventudes Políticas Católicas, que se celebró en Bruselas los días 3 y 4 de noviembre, ha sido un fruto de aquella renovación. Por primera vez los jóvenes de diversas regiones del país se han unido para afirmar rotundamente su presencia en el seno del partido católico.

Esta generación muestra rasgos nuevos. Desde luego es menos batalladora que la que la precedió; el título de "Guardias Jóvenes", que evoca las manifestaciones tumultuosas de hombres con los puños cerrados y amenazantes, no le conviene. Se llaman ahora, más serenamente, "Juventudes Políticas". Nada de asombroso tiene esta evolución, puesto que los católicos han colaborado en el Gobierno con los liberales y con los socialistas.

Otro rasgo característico de la juventud del día, es el de ser doctrinal. El grupo más notable, el de la "Autoridad", se ha preparado durante mucho tiempo en la meditación, antes de bajar a las salas de reunión—a la calle no irá nunca—y de ocuparse de las cuestiones del momento. Desde luego más "nacional" que "católico" (en el sentido político), ha cuidado en todo instante de extender los horizontes del partido y ejerce una estrecha vigilancia en las cuestiones militar, lingüística y colonial. Este grupo une a un convencido antidemocratismo en materia política una preocupación cada vez mayor por las cuestiones sociales, conjunción de ideas de absoluta originalidad en Bélgica.

En fin, la nueva juventud del partido está impregnada de las corrientes de la acción católica. Más que sus antecesores los jóvenes de hoy insisten sobre las bases religiosas de la política. Las conclusiones de los Congresos son, en este punto, de una unanimidad y de una concordancia muy elocuentes. Es en la doctrina católica donde se buscan, según la tradición de Carlos Woeste, las razones de ser y la garantía de unidad del partido.

No es necesario deducir de todo lo dicho los beneficios que ha de obtener el país. Ha surgido una selección que entiende servir en política el ideal nacional juntamente con el ideal religioso. Cuenta con grandes talentos y sus jefes están avisados. El partido católico belga no murió: ha reconocido a sus hijos y éstos lo reconocen a él.

Giovanni HOYOIS

Bruselas, noviembre, 1928.

Otro libro contra la "leyenda negra"

LAS MISIONES ESPAÑOLAS

"Uno de los capítulos más interesantes, instructivos y románticos de la historia de América es el escrito por los humildes frailes de la orden de San Francisco. Sin armas, guiados por un impulsivo celo religioso, los soldados de la Cruz llevaron la antorcha de la civilización a las más apartadas regiones salvajes de Nueva España, donde con optimismo y hasta con alegría, aceptaron trabajos, privaciones y peligros para enseñar al indómito indio la religión del Carpintero de Nazaret y las artes de la vida civilizada."

Así empieza el libro "Misiones españolas del antiguo Suroeste", escrito por Cleve Hallenbeck.

Esta obra no es una alabanza a España; es solamente una justicia de las muchas que el mundo, y sobre todo esta parte del mundo, le debe. Un profesor de Historia de la Universidad de California ha dicho: "España es el país más calumniado y más ignorado de Europa y la misión de América es descubrir la verdadera Historia de España al resto del mundo." La "Historia de la Inquisición española", de Henry Charles Lea es el primer capítulo de esta reivindicación. El libro que me ocupa ahora pertenece al mismo grupo.

La obra de Hallenbeck no es uno más entre la casi inagotable serie de libros publicados acerca de las misiones. La nota pintoresca y los rasgos de fanatismo que suelen ser el tema preferido en publicaciones de esta clase, no se encuentra aquí. Para el autor, las misiones dieron a España más territorios y más súbditos que la espada de sus más arriesgados conquistadores. Y para dar una idea de la importancia que estos misioneros tuvieron en la conquista, hace notar que, mientras los jesuítas franceses, para educar al indio se adaptaron a su manera de vivir y tomaron sus usos y costumbres, los españoles hicieron esfuerzos sobrehumanos para elevar al indio al nivel de la vida europea y enseñarle a bastarse a sí mismo, creando una agricultura y un sistema social no igualado por ninguna raza colonizadora. Cada misión tenía, además de la iglesia, una serie de talleres de donde el indio salía convertido en agricultor, albañil, carpintero, mecánico y hasta artista. Las escuelas para niños eran tan completas, que entre las materias que se enseñaban figuraban la música y la pintura. Y si en los tiempos de la colonización hubo actos de crueldad y fanatismo, no se puede culpar de ellos a los frailes, sino al grupo civil que se formaba siempre en torno a las misiones. Las Leyes de Indias, de España, son las más democráticas y tolerantes que han existido, y hoy mismo, algunas de ellas se considerarían muy avanzadas en pueblos que se tienen por los más demócratas del mundo.

La labor de europeización no pudo completarse en tres siglos: Hubieran sido necesarios otros dos más, quizá; pero cuando las campanas de las misiones—sencillas y evocadoras como las de los campanarios de nuestras ermitas—dejaron oír el toque de gloria por la independencia de Méjico, lanzaban al viento un toque fúnebre, porque allí moría el espíritu de nuestros misioneros y su obra civilizadora en este continente.

Hoy muchas misiones son un montón de escombros. Otras se han convertido en Museos. El más importante de éstos es el de Santa Fe, en el que se ha tratado de conservar lo más posible del edificio primitivo, agregándose a él reproducciones exactas de las misiones de San Esteban, San Felipe, San Buenaventura, La Laguna, Santa Ana y Pecos. Los materiales para esta construcción se han tomado en las ruinas de estas mismas misiones, y en dicho Museo encontramos un verdadero tesoro de datos para reconstruir el pasado con toda fidelidad. Otras siguen dedicadas al culto y sosteniendo una escuela parroquial, en las que, generalmente, hay frailes de habla española.

Hablando yo de este asunto con una señora de California, me dijo: "Ya no hay verdadera influencia española en el Oeste. Lo bueno que tenían los españoles lo destruímos nosotros cuando fuimos allí. Por ejemplo: el indio era dueño de su tierra y estaba perfectamente organizado en Asociaciones agrarias dirigidas por la Iglesia; pero cuando California, Tejas, Nuevo Méjico y Arizona pasaron a nuestro poder, compramos al indio las tierras y con ellas sus privilegios, pues no tardaron en desaparecer de las zonas muy pobladas, y ocultarse en regiones apartadas. Antes eran dueños de su tierra, y ahora la Constitución de los Estados Unidos no les concede el derecho de ciudadanía, sino en circunstancias especiales. Lo único que se conserva es el espíritu religioso en torno a las misiones." "Eso prueba—dije yo—que, por muy justas que sean las leyes de un pueblo, en cuanto éste pierde su hegemonía política, su influencia civilizadora puede desaparecer en todo momento; pero si ese pueblo tuvo una religión y colonizó en nombre de esa religión, ésta no se extingue nunca." "Es verdad—contestó ella—, pero eso ocurre solamente cuando esa religión es la Iglesia de Roma." Hay que tener en cuenta que esta persona es protestante.

M. DE MAYO IZARRA

Nueva York, noviembre, 1928.

Dimite el ministro de Hacienda checo

No se le ha nombrado sucesor todavía

PRAGA, 27.—La "Gaceta Oficial" publica hoy dos decretos, uno de ellos aceptando la dimisión que ha presentado de su cargo el ministro de Hacienda, señor K. Englis, y el otro, encargando del despacho al jefe de sección y ministro plenipotenciario para las negociaciones financieras internacionales, señor B. Vlasak.

Los periódicos comentan la interinidad de este nombramiento y hacen notar que el señor Vlasak es persona capacitada, como lo demuestra su colaboración constante con los ministros que se han sucedido desde la Constitución del Estado checoeslovaco, hace diez años.

Dos águilas pelean y caen unidas en un parque

Fueron muertas a mazazos por un obrero

MONTREAL, 27.—Dos águilas lucharon en Naniamo (Columbia británica), y ambas murieron, pero no a causa una de la otra.

En su combate se clavaron las garras y cayeron sujetas en un terreno del parque Commox-Rodd.

Allí un obrero las vió caer, golpeándolas fuertemente con una maza, muriendo las reinas de los aires de esta manera ignominiosa.

Cartas a EL DEBATE

El Bloque de Unión Sindical de Vizcaya

"Señor director de EL DEBATE.

Muy señor nuestro: El Bloque Obrero de Unión Sindical de Vizcaya, integrado por la Federación de los Sindicatos Católicos, por la Unión de los Sindicatos Libres profesionales, y por las Agrupaciones de solidarios obreros vascos, gustosamente se dirige a usted para cumplimentar el acuerdo unánime adoptado en el día de ayer, por el pleno del Comité del Bloque Sindical, de agradecer al periódico de su digna dirección sinceramente el apoyo moral que nos presta en nuestra labor social, con la publicación de notas acerca de la actuación del Bloque en Vizcaya.

Nuestra finalidad es clarísima. Nació el Bloque de un ponderado sentimiento de protesta de los 22.000 hombres trabajadores que le integran ante la forma como se está llevando a cabo la organización corporativa con un régimen de irritante e injusto monopolio socialista.

En Vizcaya, donde el obrero, dígase lo que se diga por los elementos interesados en ello, es amante del orden y de la ley, y regula su vida bajo las bases de la honradez en su profesión y en el cumplimiento de sus deberes de hombres, no se podía ya consentir más que una minoría socialista, la que más chilla, tal vez, para dar así una falsa sensación de masa, pero la que no puede en manera alguna ostentar la representación genuina del trabajo en la provincia, ni por su número, ni por su calidad, fuera apoderándose de todos los Comités paritarios, gracias a la benevolencia de un Censo ya anticuado y que en esta provincia no responde a la realidad.

Para impedir eso nos unimos en franca alianza.

Nuestro lema es: Frente al socialismo favorecido hoy por un régimen mayoritario, injusto, la Unión circunstancial o permanente de todos los elementos obreros afines organizados, amantes del orden y apolíticos.

En este contacto mutuo, las organizaciones unidas no pierden la independencia en su acción, pero con la concentración mutua de sus energías para unas finalidades sociales determinadas, forman el frente único ante el socialismo y sus doctrinas demoledoras y su acción social dañina.

Del enemigo, el consejo, se suele decir—y no hay mejor medida de la eficacia de la obra del Bloque, sino la sorpresa, la indignación, y el despecho, que esta Unión ha causado en todas las filas del socialismo.

El Bloque Sindical ha reñido ya en Vizcaya su primera batalla en la elección de los Comités paritarios metalúrgicos, de la profesión precisamente que todo el mundo creía pertenecía al socialismo.

De ir desunidos a la lucha, así hubiera sucedido. Pero ante el Bloque de todas las fuerzas obreras de orden vizcaínas, han visto que en la segunda zona, no han obtenido un solo voto, y el Bloque 4.200. En la primera zona, el Bloque ha obtenido 8.048 votos, y el socialismo 7.570. Estamos orgullosos de nuestra primera jornada, anuncio feliz de la obra de redención social y liberadora que espera el Bloque en lo futuro.

Pero en nuestro empeño, que sentimos ser laudable (es preciso confesarlo por justicia y por agradecimiento), nos vemos asistidos de toda la opinión sana sin excepción, de todos los diarios "La Gaceta del Norte", "El Pueblo Vasco", "Euzkadi", "La Tarde", "El Noticiero", "Excelsior" y el "Nervión", que cariñosamente acogen notas de nuestra actuación. A todos les está agradecido el Bloque.

Así y todo, no puede éste menos de hacer público su agradecimiento muy especial a EL DEBATE, por la benevolencia que le otorga.

Vamos a terminar, señor director, con las palabras de su periódico el día 20 del actual; palabras que por entero hace suyas el Bloque Sindical, pues en síntesis, expresan la idea que dió origen al Bloque.

"Dividir a los católicos o simplemente a las fuerzas de orden en la lucha social equivale a firmar una alianza con la revolución."

Por la Federación de los Sindicatos Católicos, Eladio de Imarrizaga; por la Unión Local de Sindicatos Libres, Santiago de Urcelay; por la Agrupación de Obreros Vascos, Juan José de Basterra.

Bilbao, 30-10-28."

La seda nacional

Señor director de EL DEBATE.

Muy señor nuestro: Acabamos de entregar un escrito al ministro de la Economía Nacional solicitando un puesto de vocal corporativo en el Consejo de la Economía Nacional para nuestra Asociación de Hiladores de Seda Natural.

No tenemos que proclamar la importancia de nuestra industria en la Economía Nacional, sin ella es absolutamente imposible que puedan cumplirse los nobles y generosos propósitos de su majestad y del Gobierno de desarrollar la sericicultura nacional, pues, sería absurdo exportar en bruto la primera materia, el día que tengamos producción creciente, como hoy día con nuestra deficiente producción; es absurdo tener que exportar capullo en bruto y volver a introducirlo hilado, porque no tienen capacidad bastante las fábricas de hilados españolas.

Igualmente tenemos que someter a consideración, que la guerra que la seda artificial viene haciendo a la seda natural es cada día más temible. Los constantes progresos de la industria hace que cada día se vea invadido un nuevo campo de fabricación que antes parecía reservada a la seda natural; hoy se ha descubierto el procedimiento de hacer crêpe de seda artificial, dándose el caso de que no ya los antiguos fabricantes de tejidos de seda natural vengan a fabricarla, sino que fabricantes de tejido de algodón acometen su fabricación.

Es de temer por ello que la venta de los productos de seda natural, por una parte por el descrédito que los de seda artificial provocan y por otra por la competencia del bajo precio, tengan cada día mayor lucha, por ello francamente se impone si se quiere desarrollar la sericicultura en España y si se quiere protejer esta industria nacional que se prohiba y corte la ilícita competencia de la seda artificial, tiene en el mercado ya, que la seda artificial invade todo con el nombre de seda y se impone de una vez que se adopte un nombre para este producto donde se prohiba nada que recuerde el nombre SEDA.

Teniendo un desarrollo creciente y una fuerza poderosa los intereses de la seda artificial en España, el obtener la defensa de la producción de la seda natural no ha de ser empresa fácil, teniendo necesariamente que encontrarse en frente de los intereses que nosotros sentimos y representamos en esta Comisaría, los intereses de los fabricantes de hilados de seda artificial y los intereses de los tejedores y vendedores de seda artificial.

De usted attos. y s. s., q. e. s. m., por la Asociación de Hiladores de Seda Natural,

NOGUERA,
Presidente

EL NIÑO EN LA EDAD DE PIEDRA, por K-HITO

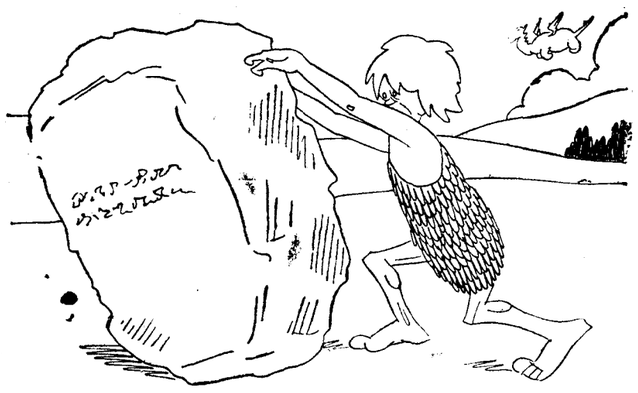

—Se ve que el maestro me ha tomado "fila". Ya es la tercera vez que me hace volver esta oración por pasiva.

ACTUALIDAD EXTRANJERA

Inglaterra, Japón y Norteamérica

UN DIARIO DE TOKIO HA HABLADO DE RENOVAR LA ALIANZA ANGLOJAPONESA

Sería el acto internacional más importante desde la firma de la paz... pero es imposible en los actuales momentos

Un periódico japonés, el "Nichinchi", aseguraba hace pocos días que durante el paso del vizconde de Uchida por Londres "varios funcionarios del Foreign Office le hicieron "una importante proposición". Añadía que el citado diplomático japonés había realizado "alguna gestión", y que "no sólo en Inglaterra, sino también en Tokio se inclinaban los Gobiernos a aprobar esas gestiones y a realizar algún acto que hiciese ver la necesidad de revivir la alianza entre los dos países".

Si la noticia fuese verdad era el hecho más importante en la política internacional desde la firma del armisticio. Pero cuesta trabajo creer en ella. No hay dificultad en admitir que los dos Gobiernos piensen en entenderse para su acción en China. Con todo, ese acuerdo, limitado y parcial, ofrecería dificultades, porque no sería un acuerdo frente al Gobierno nacionalista, sino contra Norteamérica, que hasta ahora ha conseguido que los daños sean para ingleses y japoneses, y que actúa descaradamente para lograr su objeto de imperar—"dollar rex"—en China.

Si esto es así, júzguese el efecto que haría en Wáshington la noticia de que se renovaba la alianza entre Inglaterra y el Japón. Antes de un mes habían aprobado las dos Cámaras un proyecto naval superior a todo lo que pudieran construir los dos aliados. Tal alianza sería, sin duda, lo más parecido a una declaración de guerra a Norteamérica.

No exageramos en nuestras afirmaciones. Basta recordar cómo fué denunciada la alianza anglojaponesa en 1922. Los ingleses dicen que ha sido sustituída por el acuerdo general sobre el Pacífico, firmado en la Conferencia de Wáshington, pero en el Japón es seguro que piensan—y algunos hablan—de distinto modo. El Imperio del Sol Naciente fué pura y sencillamente abandonado por sus aliados, que no querían disgustar a Norteamérica, de la que esperaban la reducción del formidable programa naval.

A cambio de esa alianza con un adversario odiado y expulsado del país como raza contaminada, Norteamérica renunció a construir seis cruceros de batalla de 40.000 toneladas y cuatro acorazados de 32.000. Inglaetrra, por su parte, renunció a cuatro de 43.000, que estaban ya preparados y alguno empezado, pero basta comprobar la situación financiera de los dos países para comprender quién resultaba beneficiado en el trato.

Hay además otra dificultad para la renovación de esa alianza y ésta es de orden interior o, mejor dicho, imperial. Ni Canadá ni Australia consentirían en firmar ese Tratado sin una necesidad urgente. Desde luego, según la actual Constitución del Imperio británico —desesperación y desconcierto de los tratadistas—, Gran Bretaña es libre de concertar esa alianza, sin que esto obligue a los dominios, pero no hay estadista inglés tan imprudente, que quiera, no solamente prescindir de, sino contrariar al resto de las naciones del Imperio.

No creemos, pues, en esos rumores, y aun en lo referente a China nos parece difícil el convenio. "No hay, no habrá nunca, sancionado por nuestro pueblo—decía el jueves pasado lord Lee of Fareham, uno de los delegados de la Conferencia de Wáshington—ningún pacto, acuerdo o concierto—ni con Francia ni con otro país—, que pueda afectad adversamente a los intereses de los Estados Unidos." Así piensan y hablan la totalidad de los políticos ingleses.

R. L.

EL EMBAJADOR ALEMAN EN MOSCU

BERLIN, 27.—Una nota oficiosa publicada hoy dice que carece de fundamento la noticia según la cual los soviets habían solicitado que fuera nombrado embajador en Moscú el general von Seeck.

TRIBUNALES

AL MARGEN DE UNA VISTA

Enfilando la puerta de la sección segunda de la Audiencia provincial, un público numeroso aguarda. Abigarrado y vario es el conjunto. Los ujieres despliegan toda su autoridad ante estas gentes. Hay pasión, ruido, comentarios en el vestíbulo de las Salas de lo criminal. Es el pueblo que viene a oír a sus abogados favoritos, a los oradores que saben emocionarle con sus acentos cálidos; hoy informa el Sr. Barriobero.

No faltan los jóvenes aprendices, que siguen de cerca, llenos de ambición generosa, las actuaciones de los maestros.

Acaso, acaso, vienen también algunos, al Alcázar de la Justicia—¡oh, paradoja!—con curiosidad malsana, para tomar apuntes que les ilustren en el arte difícil de esquivar las redes de la ley.

No conviene que este ambiente apasionado del público suba hasta la majestuosa serenidad de los estrados.

Por eso nos agrada ver informar a los letrados sin mirar al público, como si en la Sala no hubiera más que el Tribunal administrador de justicia.

Por eso nos agrada también la prontitud con que se cortan los murmullos, para que el abogado no deje de oír ni uno solo de los acentos que le va dictando su voz interior.

En la vista de ayer se nos presentaba una vez más el caso de unos hombres que al salir de una taberna disputan y riñen.

En la noche del 24 de diciembre del pasado año los testigos han presenciado que Santiago ha ofendido gravemente de palabra a Miguel; al procesado. Han visto que el mismo Santiago lleva en la mano un arma blanca y que aquél se ha defendido abofeteándole y le ha tirado una piedra. No saben más.

Después de todo esto la gran verdad, la terrible verdad de que Santiago ha muerto de un golpe en la cabeza, que, según el dictamen pericial, no puede, dados sus efectos, ser producido por una piedra tirada, a no ser con honda.

Y aquí se plantea ante la Sala una situación de verdadera novela. ¿Acaso Miguel en un nuevo encuentro con Santiago ha causado a éste la herida mortal, empleando como arma contundente una piedra? ¿O por el contrario, lo ocurrido es que Santiago, vagando aquella noche por un terreno desigual en que abundan los desmontes y maceado por el vino y por la impresión de la reyerta, ha caído y al caer se ha producido la herida, de cuya causa no sabe a la mañana siguiente dar una explicación, por cuyas circunstancias nace y toma cuerpo una sospecha con fuerza bastante para traer al banquillo de los acusados al hombre que con él riñó aquella noche?

El fiscal y el defensor han defendido sus conclusiones. El fiscal es siempre un hombre frío, rígido. El defensor es siempre optimista. ¿Por qué no creer, siempre que no haya en contra una prueba más que clara, en la inocencia de los hombres?

Por eso, mientras el fiscal a quien el defensor exige que ante los hechos diga esta fórmula precisa: "Sé", y no aquella otra un tanto vaga, que ha pronunciado: "Tenemos derecho a pensar"; califica el hecho de homicidio, en tanto que el señor Barriobero pide la absolución de su defendido.

La fuerza de las pruebas practicadas no permite con tranquilidad de conciencia—ha dicho la defensa—levantar sobre ellas la acusación de un delito tan grave como el de homicidio, que sólo tiene dos que en gravedad le aventajen: el parricidio y el asesinato. Y ha recordado aquella regla de equidad que exige magnitud proporcionada entre la prueba y el delito.

En medio de estas dos corrientes, rígida la una; benigna, la otra, se destaca allá en el fondo de la Sala, severo e impasible, el Tribunal, disponiéndose a elaborar la fórmula justa, que suele ser el punto medio entre el celo fiscal y el bondadoso natural de los abogados defensores.

BRASIL Y LA LINEA A BUENOS AIRES

RIO DE JANEIRO, 27.—El teniente cornel Herrera, antes de marchar en el "Giulio Cesare", visitó al ministro de Comunicaciones, doctor Victor Konder, con el que mantuvo una extensa conferencia sobre la posibilidad de establecer en Río de Janeiro una escala de la línea de dirigibles Sevilla-Buenos Aires.

DOS MUERTOS POR UNA BOMBA

RIO DE JANEIRO, 27.—Cuando se hallaban preparando una bomba destinada a ejercicios de aviación en la Escuela de grumetes de la Armada, en Angra dos Reis, hizo aquélla explosión y ocasionó la muerte instantáneo del capitán-teniente Juan Marques (hijo) y heridas de bastante consideración a otros tres capitanes-tenientes y al capitán de corbeta señor Cazarte, de la Misión naval norteamericana.

Poco después, y a consecuencia de las heridas recibidas, falleció el capitán-teniente don Pedro Paulo Beltrao.

LAS RELACIONES INTERAMERICANAS

RIO DE JANEIRO, 27.—Los diarios, comentando los últimos Tratados firmados en la América del Sur, especialmente en el Brasil, señalan un ambiente de cordialidad reinante que pudiera ser juzgado como soñado por Bolívar.

El teatro de la vida

En una de las "terrazas" de la calle de Alcalá a la hora del "vermouth". Mucho sol, mucha gente, desfile ruidoso y en masa de "autos" y tranvías por el centro de la hermosa rúa. Una de las horas más típicas y alegres de Madrid.

Personajes:

Don Tomás, sesentón, delgado, pómulos salientes, las orejas grandes y separadas, el frontal surcado por triples arrugas horizontales muy marcadas, y unos ojos, negros, que debieron de ser hermosos, antes de perder su movilidad y expresión juvenil. Don Carlos, elevada estatura, sarmentoso y lívido como un penitente del Greco; las espaldas cargadas, los hombros anchos y puntiagudos, el perfil aguileño, y unos ojos grises, maliciosos, de expresión socarrona, que contrasta con lo grave y ascético de toda la figura.

Don Carlos degusta lentamente y a pequeños y espaciados sorbos una copita de Madera. Don Tomás, que va a cuerpo, y que le ha visto mientras hablaba con otro amigo, al despedirse de éste, se dirige a la "terraza" donde se ha sentado don Carlos.

Don Carlos (tendiéndole la mano y ofreciéndole asiento).—¡Como presumimos todavía. A cuerpo, como los pollos "frutas". Así me gustan a mí los hombres, "defendiéndose" de los pícaros años! Y la verdad es que a distancia tiene usted una "línea" de pollastre.

Don Tomás (sentándose).—¡Guasón! Bien dicen que genio y figura... ¡Le envidio a usted!

Don Carlos.—¿Que me envidia usted? ¡Pobre de mí, si estoy hecho una carraca, un vejestorio, un recuerdo de otros tiempos!

Don Tomás (dando unas palmadas para que le sirvan).—Con que de otros tiempos, ¿eh? ¡Menudos tiempos han debido ser los de usted!... ¡Poco que se ha debido usted de divertir!...

Don Carlos (con una sonrisa pícara).—¡Hombre, se ha hecho lo que se ha podido, no lo niego; pero ahora, en cambio, no me queda ni el compás!... A usted sí, a usted le queda. Por eso va usted en noviembre a cuerpecito, jacarandoso y tal, sin miedo a los catarros ni a las pulmonías, y, sobre todo, con ese gesto optimista del hombre que no "se ha entregado aun" a la vejez. ¡Usted sí que es feliz!

Don Tomás (sonriendo).—No tanto, no tanto... Lo que pasa es que tengo una filosofía para mi uso personal que "ayuda" a vivir. Creo que las personas se hacen viejas más pronto cuanto más cavilan en un sin fin de cosas, que, en último término, les debieran tener sin cuidado.

Don Carlos.—Eso es verdad. No sabemos vivir. Por ejemplo, lo primero que se debía de hacer era no pagar a nadie. ¡Ahí es nada lo que acortan la vida los acreedores!...

Don Tomás (riendo).—¡Hombre, es una "idea"! Sin embargo, no vaya usted a creer que la practico... ¡No, no; no atribuya usted mi juventud... relativa a las "trampas"! En casa se les paga religiosamente a todos los que van a cobrar. En cambio, eso sí, no nos ocupamos de política ni de si el mundo va derecho o torcido.

Don Carlos.—Para ustedes, entonces, el mundo y la humanidad entera son... ustedes.

Don Tomás.—¡Ni más ni menos! La cosa es resolver un solo problema, el que nos interesa, el nuestro, el de nuestra vida, y nada más. ¿Que dicen que todo está muy malo? ¡Pchs! ¿Que podía y debía estar de otra manera? ¡Bueno! Nosotros en nuestro rincón agradable, confortable, tranquilo, ¡y a vivir!.

Don Carlos.—No está mal el "programa", pero resulta al mismo tiempo que precisamente las preocupaciones y las cavilaciones nacen de la dificultad cumbre de vivir como usted dice, agradablemente, confortablemente, tranquilamente...

Don Tomás.—¡Por eso lo práctico es dedicar a ese problema todo nuestro tiempo y nuestras iniciativas! Mire usted, yo he comparado siempre el problema de la vida a una balanza. Ponga usted en uno de los platillos todo lo que usted necesita para vivir a gusto, para vivir bien. Luego la cosa se reduce a colocar en el otro platillo las pesetas bastantes para que la balanza se equilibre y... sobren todavía algunas pesetas. ¡Eso es todo!

Don Carlos.—¡Caray! y... ¿le parece a usted poco?

Don Tomás.—No crea que es tan difícil...

Don Carlos.—¿Que no es difícil ganar dinero, hallarlo y reunirlo? ¡Una barbaridad de difícil! ¡Ponga usted que un casi imposible!

Don Tomás.—¡No tan difícil, no tan difícil!... Lo es, sin duda para muchos, para la mayoría de los hombres, pero precisamente, porque esos hombres no se consagran por entero a buscar pesetas... sino a otra infinidad de actividades que no reportan beneficio alguno. Son esos ciudadanos idealistas, ¡qué viejo resulta eso y qué fuera de ambiente!, que por serlo, "no saben vivir".

Don Carlos. — ¡Caramba, caramba; explíqueme despacio esa "filosofía" de usted!...

Don Tomás.—Con mucho gusto. Es sencillísima. Una pregunta. ¿A qué ha dedicado usted a su hijo el mayor?

Don Carlos.—Aún no ha concluído la carrera de Medicina. Estudia el cuarto año.

Don Tomás.—¿Lo ve usted? ¡Primera equivocación!

Don Carlos.—¿Y por qué? Es una carrera...

Don Tomás (interrumpiéndole).—No argumente, no se moleste... Es una carrera de... idealistas, como tantas otras. Sobran médicos en una porción aterradora. Aparte una docena de eminencias y unos centenares de afortunados o relativamente destacados, los demás, o tienen que hundirse para el resto de su vida en una aldea o tienen que dedicarse a otras cosas. ¡Un fracaso! A ese chico ha debido usted hacerlo abogado.

Don Carlos (echándose a reír).—¿Abogado? ¿Abogado, dice usted? ¡Pero hombre, por Dios, si en España no hay más que abogados sin pleitos!

Don Tomás.—¡Un tópico, un lugar común, amigo mío! ¡Ríase usted de las frases hechas! ¿Quiere usted un ejemplo? Pues allá va. Yo soy abogado, mis dos hijos mayores lo son también, y aunque ni ellos ni yo hemos ejercido nunca, no podemos quejarnos de la carrera.

Don Carlos.—Pues, francamente, ¡no lo entiendo!

Don Tomás (con una sonrisa maliciosa).—Mire: siendo abogado, lo puede usted ser todo en España. Viene a ser algo así como la "llave" de la burocracia y de la despensa de los cargos más diversos y bien retribuídos. Un ingeniero, un arquitecto, un militar, un marino, un médico, no son (salvo excepciones excepcionalísimas), más que lo que son. En cambio, vea usted mi caso y el de mis chicos. Yo, que jamás tuve que vestir la toga, soy jefe de Administración y cobro dos sueldos en realidad, aunque uno de ellos no se apellida sueldo, sino "gratificación". Enrique, uno de mis hijos, reúne once mil pesetitas al año por diferentes conceptos. ¡Ah!, y con destinos inamovibles, seguros, que es como a nosotros nos gustan...

Don Carlos.—¡Muy bien, caray; muy bien...!

Don Tomás.—No está mal, no está mal... Pero no he terminado. Manolo, el pequeño, aun no se ha "metido" como el mayor. Sin embargo, ya cobra tres mil pesetillas y otras mil más por trabajos extraordinarios. En suma: las cuatro mil. Poco, indudablemente, pero hay que tener en cuenta que es casi un chiquillo todavía... Ahora, y volviendo a mi "balanza" famosa, vea usted el "platillo" de las pesetas. Entre los tres hombres que somos en casa ganamos unos seis mil duros al año, que con la rentita de mi mujer y la de los ahorros que tenemos hechos...

Don Carlos.—Sí, sí. Cuarenta mil pesetas anuales, lo menos.

Don Tomás.—Alrededor de eso. ¡No es mucho!, pero para los cuatro que somos... Además, el pequeño empieza ahora (sonriendo)... ¿Qué le parece a usted nuestra "filosofía" de la vida?

Don Carlos.—¡Magnífica y muy... "asimilable" sobre todo!

Don Tomás.—¿Verdad que no está mal?...

Don Carlos.—¡Ca, hombre, qué ha de estar mal! Lo que está es "¡cañón!", como se dice ahora (riendo). Y empleo la palabreja para que vea usted que yo también estoy al día... en lo que cabe.

Curro VARGAS

Se non é vero...

Periódicos-pañuelos y periódicos para leer en el baño

De "Novidades", de Lisboa:

"La historia del periodismo cuenta en su haber con curiosidades múltiples y dignas de ser conocidas. Vamos a contar a nuestros lectores algunas de ellas.

"El Pañuelo Político" fué, ciertamente, uno de los más extraordinarios ejemplos de que puede enorgullecerse la historia de la Prensa. De él existe todavía un ejemplar en el Museo de la Prensa, de París. Este periódico se publicaba en Francia, impreso en trozos de tela barata de algodón, hacia los años de 1831 y 1832.

Por aquel entonces los derechos sobre el papel de impresión eran elevadísimos, y por ello, sustituyendo el papel por la referida tela de algodón, los editores del "Pañuelo político", que no querían dejar de publicar determinados ataques al Gobierno francés de aquella época, conseguían una gran reducción en los gastos de la publicación.

En efecto, este original periódico se vendía al precio de treinta céntimos cada ejemplar, y la docena, a tres francos y medio, de modo que un docena de "Pañuelos políticos" salía mucho más barata que una docena de los "no políticos", comprados en la tienda de telas.

El primer número vió la luz pública en el otoño de 1831, cuando había ya comenzado la estación de las lluvias y, por consiguiente, de los constipados. No es, pues, extraño que los lectores fuesen numerosísimos. Pero cuando llegó la primavera y el tiempo mejoró, comenzó a decrecer el número de los lectores y, sobre todo, de los compradores. El periódico no tardó en morir, y los catorce ejemplares que actualmente se conservan han pasado a la categoría de las más originales rarezas.

Otro periódico francés, al que se dió el simbólico título "La Náyade", apareció impreso en finísimas hojas de goma eléctica para que pudiese ser leído en el baño. Pero más práctico fué todavía el periódico español "La Lámpara", el cual estaba impreso con una tinta especial, con disolución de fósforo, que brillaba en la obscuridad, de modo que pudiera ser leído en la calle y en medio de las tinieblas de la noche.

Sin embargo, a todas estas curiosidades es posible que gane un periodiquillo alemán, el "Grumbacher Anzeiger", que es tal vez el único caso de periódico muerto por exceso de lectores.

Dicho periódico apareció hace unos sesenta años en la pequeña aldea de Grumbach, en las montañas de Turingia, y estaba completamente manuscrito. Dicha aldea es en absoluto inaccesible en el invierno, a causa de las nieves. Buscando una distracción para las fatigosas vigilias invernales, el maestro de la escuela tuvo la idea de entretener sus ocios y los de sus coterráneos con la publicación manuscrita (no había posibilidad de otros medios) de una revista periódica, que él mismo redactaba, y de la que comenzó a sacar diez y siete copias.

La hoja fué tan bien recibida por el pueblo que, a los pocos números, el maestro y sus discípulos no hacían otra cosa que sacar copias y más copias del periódico. Mas el número de lectores siguió aumentando en proporciones tan alarmantes que ya no hubo medio de satisfacer todas las peticiones, y el maestro del pueblo—Cristián Spindler se llamaba—se vió en la necesidad de acabar con el periódico."

Arden varios depósitos de petróleo rumano

Tres heridos y 80 millones de daños

BUCAREST, 27.—En Ploesti se ha producido una formidable explosión en los grandes depósitos de "mazut", a consecuencia de un incendio que se declaró en uno de ellos. Hay tres heridos y los daños materiales se calculan en más de ochenta millones.

ESTALLA UNA CALDERA

PARIS, 27.—En una fábrica de Courbevoie ha hecho explosión una caldera de esmaltado, matando a un obrero e hiriendo gravemente a otros tres.

Los daños materiales causados por la explosión son importantes.