EL TIEMPO (S. Meteorológico O.).—Probable para hoy: Cantabria y Galicia, vientos flojos y chubascos; mar; resto de España, vientos moderados y buen tiempo; cielo nuboso o nebuloso. Temperatura: máxima del domingo, 25° en Málaga; mínima de ayer, 2° en Albacete. En Madrid: máxima de ayer, 16°,9; mínima, 4°,4. (Véase en quinta plana el Boletín Meteorológico.)

EL DEBATE

PRECIOS DE SUSCRIPCION
MADRID ..... 2,50 pesetas al mes
PROVINCIAS ..... 9,00 ptas. trimestre
PAGO ADELANTADO — FRANQUEO CONCERTADO

MADRID.—Año XVIII.—Núm. 6.043 * Martes 27 de noviembre de 1928

CINCO EDICIONES DIARIAS

Apartado 466.—Red., y Admón., COLEGIATA, 7. Teléfonos 71.500 y 71.509.

La Acción Católica y el Gobierno italiano

El artículo de fondo publicado por "L'Osservatore Romano" el día 17 del corriente nos parece de tan alto interés, que estimamos deber nuestro reproducirlo en extracto en este sitio y añadirle algunos ligeros comentarios.

Da pie al artículo de "L'Osservatore" la conducta seguida por algunas autoridades italianas y aun por el mismo Gobierno con organizaciones de Acción Católica. Nuestros lectores tienen alguna noticia de lo ocurrido por telegrama que publicamos el día 18. He aquí ahora algunos de los casos concretos a que "L'Osservatore" alude, según referencia que tomamos del mismo periódico. Un día el Obispo de Novara recibe aviso de que, según un nuevo decreto en preparación, los cuatro semanarios católicos de la diócesis serán reducidos a la mitad. Otro día en Reggio Emilia es trasladada una maestra, porque colabora con el párroco en las organizaciones de Acción Católica y así—son palabras de la disposición legal—"obstaculiza las organizaciones nacionales". Por último, en la misma Roma un teniente de Seguridad se presentó en el domicilio de la Junta Central de Acción Católica y solicitó de ésta, por encargo gubernativo, noticia numérica de las varias organizaciones con el pretexto de que la Acción Católica estará comprendida entre las Sociedades que, según la nueva ley electoral, tendrán derecho a proponer candidatos para las elecciones próximas.

"L'Osservatore", en vista de estos casos, concreta lo que es la Acción Católica en sí, en sus relaciones con la Iglesia y en sus relaciones con la política. No dice cosas que no sean conocidas de los católicos que hayan seguido con atención la literatura de los Pontífices. Pero dice verdades que conviene repetir, porque no están lo suficientemente divulgadas y porque las expone con gran precisión y claridad.

Importa decir de nuevo que la Acción Católica es "esencialmente religiosa". Su fin es de naturaleza espiritual, y todo lo demás son medios que emplea para ese fin.

"Las organizaciones que constituyen la Acción Católica italiana, de por sí esencialmente religiosa, desarrollan sólo en función "de medios" obras de cultura, de educación, de asistencia y de propaganda."

Pío XI en más de una ocasión ha recordado esta doctrina con palabras tan terminantes que no cabe la más ligera duda.

"La Acción Católica—dice en la "Ubi Arcano Dei"—pertenece ahora más que nunca innegablemente al oficio pastoral y a la vida cristiana."

Nuevamente insistió en esta idea en el discurso que pronunció el 13 de mayo de 1926:

"La Acción Católica es la participación de los seglares en aquella Acción Apostólica que es obra del mismo Jesucristo por la salvación de las almas."

En una palabra, la Acción Católica no es más que una prolongación de la misma jerarquía eclesiástica. Con esto queda aclarado el segundo punto de los que enunciábamos al principio, el de las relaciones de la Acción Católica con la Iglesia. La Acción Católica está plenamente sometida a la autoridad del Pontífice. En las cuestiones de Acción Católica es el Papa legislador y juez supremo; en las distintas naciones, las personas designadas por el Papa para este fin y en las diócesis, los Prelados.

A la Acción Católica pueden atribuirse los caracteres que tiene la misma Iglesia. Y con esto contestamos al punto de las relaciones entre la Acción Católica y la política.

La Acción Católica, como la Iglesia, es universal y sobrenatural. Está por encima de toda autoridad partidista. En cierto modo, la Acción Católica, como la Iglesia, se une por encima de las fronteras nacionales. Esto no quiere decir que la vida civil y la prosperidad nacional sean indiferentes para la Acción Católica, ni que ésta no se preocupe de robustecer lo poderes legítimos y de velar por la paz y prosperidad interna de las naciones. Pero éste no es su objeto directo. Todos estos beneficios se derivan de la Acción Católica para la vida civil, a través de los individuos sobre cuya conciencia la Acción Católica actúa directamente. De la Acción Católica se puede decir, como de la Iglesia—y volvemos a citar de "L'Osservatore"—, que crea

"por el más puro e indefectible apostolado espiritual una civilización, unas costumbres sociales, un orden civil, una justicia económica, una moral política, fundadas en las palabras del Evangelio, que, promoviendo la salud eterna de las almas, hacen al mismo tiempo sanables y prósperas las naciones."

Invitar, pues, a la Acción Católica a que participe en la vida política de una nación es desconocer su naturaleza. Que un poder civil se entrometa en la vida interna de la Acción Católica de un modo directo, sin respetar la autoridad y la jerarquía de la Iglesia, es desconocer, no ya los derechos de la Acción Católica, sino los de de la Iglesia misma.

Estas ideas aclaran el concepto de lo que es la Acción Católica en sentido estricto, y bien se advierte por ellas que una cosa es la Acción Católica propiamente tal y otra una acción social o económica de fines temporales, que ostente en su título una indicación de confesionalidad. Los derechos que el poder civil tiene a la intervención en la vida de estas últimas son muy distintos de los que tiene respecto a las primeras. No respetar la vida interna de la Acción Católica es, por parte del poder civil, una ingerencia abusiva.

Las ideas expuestas por "L'Osservatore" tienden a vivificar en los católicos su deberes para con la Acción Católica y, en general, para con la Iglesia. Es un punto sobre el cual habrá que insistir con frecuencia. Casos como los que denuncia "L'Ossevatore", no pueden merecer aprobación de ninguna conciencia rectamente formada. Los católicos, en estos tiempos anárquicos y difíciles, deben, de una parte, apoyar a los Gobiernos y a las autoridades civiles; robustecer los poderes constituídos. Pero han de estar, de otra, dispuestos a defender la libertad y los legítimos derechos de la Iglesia católica, frente a las invasiones de la potestad civil.

Un artículo de Pereyra sobre Figueiredo

HA DADO A CONOCER EN ESPAÑA EL VERDADERO PORTUGAL

Pueden estar satisfechos ambos países por la labor de tal emisario

(Servicio exclusivo)

LISBOA, 26.—"A Voz", en su número de esta mañana, publica una carta del profesor portugués Carlos Pereyra, en la que éste exalta la labor patriótica que realiza en España Fidelino de Figueiredo al dar a conocer al verdadero Portugal, cuyas grandezas son hoy unánimemente reconocidas en la vecina nación por las derechas y por las izquierdas.

La acogida dispensada a Figueiredo en España—añade Pereyra—ha sido excepcional, y tal vez no tenga precedente en la de ningún otro escritor. Pueden estar por ello satisfechos ambos países: Portugal, por haber enviado tal emisario, y España, por haberle unánimemente abierto las puertas de la Prensa, de la tribuna y de la cátedra.—Correia Marques.

CONFERENCIANTE ESPAÑOL

LISBOA, 26.—Ha llegado a Lisboa el avicultor español don Salvador Castelló, el cual ha sido invitado a dar diferentes conferencias sobre temas de su especialidad en Lisboa y en Oporto.—Correia Marques.

CANONIGO FALLECIDO

LISBOA, 26.—A consecuencia de un accidente de automóvil, en las proximidades de Praga, ha fallecido el canónigo don Elías Gomes, párroco y director de las Oficinas de San José. El finado era muy querido y respetado por su extensa cultura y sus virtudes.—Correia Marques.

LA CARTOGRAFIA PORTUGUESA

LISBOA, 26.—El almirante Gago Coutinho ha sido encargado por el ministro de Colonias de estudiar en el Brasil la documentación cartográfica que pueda interesar a la historia portuguesa. También estudiará los progresos que se han hecho en aquel país sobre los levantamientos de planos topográficos.—Correia Marques.

Indice-resumen

La vida en Madrid ..... Pág. 5
Concierto dominicales, por Joaquín Turina ..... Pág. 5
De sociedad, por "El Abate Faria" ..... Pág. 5
Cinematógrafos y teatros (Películas nuevas) ..... Pág. 6
El secreto del forzado (folletín), por Gouraud d'Ablancourt ..... Pág. 8
Los industriales metalúrgicos alemanes, por el doctor Froberger ..... Pág. 10
Pailques femeninos (Epistolario), por "El Amigo Teddy" ..... Pág. 10
Actualidad extranjera, por R. L. ..... Pág. 10
Viñetas antiguas, por Jenaro Xavier Vallejos ..... Pág. 10
Castañas algo pasadas, por M. Herrero García ..... Pág. 10
Chinitas, por "Viesmo" ..... Pág. 10

—o—

MADRID.—Anoche regresó el Rey de Santa Cruz de Mudela.—Ya han sido soltados en el Manzanares 20.000 alevines de truchas.—Las obras de afianzamiento del teatro Real, terminadas. Cerca de un millón de pesetas para los damnificados de Novedades.—El Monarca ha dado 40.000 duros para el Hospital de la Ciudad Universitaria (página 5).

—o—

PROVINCIAS.—En la Exposición Internacional de Montjuich se celebrará una Semana Aragonesa.—Los autores del atraco cometido en Valencia en 1922 condenados a diez años. Ha sido detenido en Salamanca el autor de un crimen cometido en Portugal.—Daños por el temporal en varias provincias (página 3).

—o—

EXTRANJERO.—El rey Jorge V ha empeorado; se ha extendido la pleuresía y ha aumentado la fiebre.—Bodas de oro sacerdotales del Cardenal Bisleti.—Ha desembarcado Hoover en Apamala (Honduras).—Se inaugura en Salzburgo (Austria) una nueva Universidad católica (págs. 1 y 2).—El temporal ha causado 21 naufragios en las costas inglesas; ha roto el canal del Escalda, y ha causado grandes daños en Francia, Alemania y Holanda (página 3).

LO DEL DIA

El aniversario corporativo

Elogiamos sin reservas el acto celebrado el domingo en el teatro Alkázar, por lo que tiene de educación ciudadana y por el sincero deseo que revela de justicia y de paz social. Asimismo hemos de aplaudir el tono elevado, en general, de los discursos que, sin descender a particularismos, predicaron a patronos y obreros sus deberes respectivos.

Tenemos, sin embargo, que hacer algunos reparos al fondo de aquéllos. El señor Elorrieta defendió con razones muy débiles el principio de la proporcionalidad en la elección de los Comités paritarios. No basta que haya en ellos obreros católicos, libres y socialistas. Lo que se pide es que unos y otros estén en la proporción que les corresponde. ¿Es, en efecto, justo, por no citar otros muchos casos, que en los Comités siderometalúrgicos de Vizcaya se hayan quedado, aun excluyendo los que habían reclamado el voto, 4.153 obreros sin representación?

Tampoco ha quedado muy definida, a nuestro juicio, la jurisdicción especial de los Comités para los conflictos sociales, a pesar de haberla expuesto un abogado tan culto e inteligente como el señor Jordana de Pozas. Somos, en general, enemigos de las jurisdicciones especiales. El Estado tiene un Cuerpo oficial de juzgadores. ¿Por qué no utilizarlo cuando de juzgar se trata? ¿Quién puede ofrecer en España las garantías que ofrecen los jueces y magistrados en capacidad profesional, en cultura jurídica, en experiencia y en independencia social, política y gubernativa? No decimos que ellos posean siempre esas cualidades. Pero han de concedérseles al organismo en general, constituído para tales fines. Y si él, aun así, es imperfecto, ¿cuánto más no lo será otra entidad que no puede ofrecer las garantías, ni la experiencia, ni la cultura que la magistratura ofrece? Por lo demás, la urgencia para juzgar es cuestión de procedimiento. Hágase un procedimiento expedito y la urgencia vendrá.

Respecto al discurso del ministro de Trabajo, hemos de decir que no vemos siempre claras sus teorías sociales y políticas. Así hemos de ver con extrañeza párrafos de su discurso como éste:

"En estos momentos en que la sociedad se va constituyendo partiendo de bases tangibles e inequívocas, en que las corporaciones de trabajo han de ser el instrumento social en que se apoye el nuevo Estado, en estos momentos hay quien clama que la sociedad se declare sierva del Estado, como si la sociedad no fuera algo más que una simple reunión de individualidades dispersas separadas por muchos egoísmos y pasiones; como si no fuera la sociedad una red complicadísima y entrecruzada de organizaciones, dentro de cada una de las cuales cumple cada hombre su misión específica para el mejor servicio de los fines colectivos y morales."

Nos parece también que ejercen demasiada presión en su ánimo los ejemplos de las naciones extranjeras. Una vez más nos permitimos decir al señor Aunós que en este punto debemos tener conceptos nuestros muy claros y precisos y experiencia propia nacional. Además, ¿qué nación extranjera puede jactarse de haber resuelto el problema social? Todas están en ensayos y tanteos y son frecuentes las rectificaciones a cada paso. No hay más que leer cuanto se escribe en Inglaterra sobre el subsidio de paro forzoso.

De un modo especial queremos subrayar las declaraciones hechas anteayer por el presidente al "Noticiero del Lunes". Nos parecen en general muy bien orientadas en el deseo de la equidad y la justicia social. Se habla en ellas de la verdadera misión de los Comités paritarios, que no debe ser, entre otras cosas, "invadir terrenos gubernativos ni judiciales". Se afirma que deben dar aquéllos las normas para aunar la mayor fecundidad del trabajo con el menor sacrificio estéril de los obreros sin que "se rompa el equilibrio de función y jerarquía entre los factores de la producción", y se proclama, en fin, que "la altísima misión de legislar y actuar en esta materia tan delicada sólo puede corresponder al Gobierno".

En resumen, nuestra impresión es que el ministro de Trabajo está dispuesto a la revisión de lo legislado hasta ahora sobre organización corporativa. Revisión que nos parece sumamente útil en los momentos presentes.

La natalidad en España

Es interesante el estudio del tomo IV del censo de población de 1920 que se acaba de publicar. Comprende todos los datos estadísticos deseables acerca de la fecundidad legítima de la mujer española. Y responde explícitamente—lo cual hemos de aplaudir sin reservas—al "interés cada día más vivo que en todos los países cultos se viene prestando a las cuestiones relativas a la población en su aspecto demográfico y, primordialmente, a las encaminadas a conocer el grado de desarrollo alcanzado por las prácticas neomaltusianas, cuyos alarmantes efectos se dejan sentir ya muy intensamente en naciones como Francia y los Estados Unidos.

Hay en España—según esa estadística—4.851,657 mujeres casadas y viudas. De ellas, 3.185,602 tienen de uno a cuatro hijos, 824.049 tienen de cinco a siete, 112,144 tienen de ocho a diez y 8.307 tienen más de diez hijos. Nos referimos a las cifras de hijos que viven. De ellas se deduce que el 65 por ciento de las mujeres españolas casadas o viudas tienen de uno a cuatro hijos y que hay un 17 por 100 en cifras redondas que tienen de cinco a siete. En cuanto al número de mujeres casadas o viudas sin hijos, es de 721.555, cifra que representa tan sólo el 14 por 100.

No cabe duda de que estos resultados son consoladores. La situación de España en el punto importantísimo de la natalidad puede considerarse satisfactoria. Ha descendido el índice, como hemos comentado otras veces; pero se mantiene a una altura que es un consuelo si se le compara con el de otras naciones, con el de la mayoría de las naciones civilizadas.

¿Qué consideración debemos formular ante este hecho? Que las previsiones deben adoptarse precisamente antes de que el mal se produzca o por lo menos cuando se halla en sus comienzos y es atajable. Este último es el caso de España. No estamos libres del microbio neomaltusianista; pero hasta ahora no ha logrado más que pequeños avances al abrigo de un ropaje de "ciencia" y de "modernidad". Por eso encontramos más censurable que desde las columnas de algunos periódicos se haga un día y otro, ya en forma sinuosa, ya en actitud engolada, la propaganda del anticoncepcionismo como una teoría digna de crédito en el terreno científico, social y moral. No lo tiene en ningún sentido y menos en el último. Hay, pues, que salirle al paso ahora que es tiempo. Las mujeres españolas quieren tener hijos. Son madres en toda la noble acepción de esta palabra. Y están muy lejos de necesitar los consejos que la señora Dora Russell, socialista y todo, quería darles hace poco desde la primera página de un periódico de Madrid.

Otro italiano asesinado cerca de París

SOSPECHAS DE QUE ES UN DELITO ANTIFASCISTA

Ayer empezó la vista del proceso por el atentado contra el vicecónsul de Italia, conde Nardini.

El criminal ataca violentamente al fascismo, y cuando le hablan del crimen, dice que no entiende

(De nuestro corresponsal)

PARIS, 26.—La primera sesión de la vista del proceso por asesinato hace aproximadamente un año del vicecónsul de Italia en París se ha caracterizado por la actitud del autor del atentado, quien de pie ante el banquillo ha pronunciado una extensa y violenta requisitoria contra el régimen fascista, interrumpida con frecuencia, aunque no abortada, por el presidente del Tribunal. El procesado reveló su aplomo más que extraordinario al encararse reiteradamente con aquél y pronunciar la exposición de sus opiniones en orden al sistema de Gobierno implantado por Mussolini y los actos de fuerza atribuídos al fascismo. "Resumamos"—objetaba el presidente—. "Debo decirlo todo"—respondía airado el acusado—. "Hable usted de lo que quiera del crimen que se le imputa y no del fascismo." "Si no me interrumpiera usted —contrarreplicaba Madugno—, sería mejor."

Al fin el declarante comenzó a detallar la agresión mortal, realizada, como se sabe, a tiros de revólver en el local del Consulado contra el conde Nardini.

Presidente: "Los testigos oyeron que el conde le hablaba a usted en términos cariñosos."

Procesado: "No entiendo."

Presidente.—"Eso será precisamente ahora, porque en toda la sesión me ha comprendido usted perfectamente."

El procesado, en lugar de responder esta vez, llama en su auxilio al intérprete.

De esta guisa se ha desarrollado la vista, bien que sin ocurrir los incidentes que se temían. La Policía vigilaba la entrada del local de una parte, y de otra, los letrados se abstuvieron de formular preguntas al acusado a requerimiento del presidente.

Horas antes de que se constituyera la Sala para juzgar a este antifascista, un súbdito italiano caía gravemente herido a tiros de revólver durante la madrugada en un barrio de las afueras, cerca del hotel donde vivía. La víctima presentaba tres heridas, dos en el pecho y una en el vientre. De su declaración no se dedujo el móvil del crimen. Ni sabe, ni sospecha quién disparó La existencia regular y metódica, más bien retraída, de Antonio Quaglio, que así se llama, desorienta aún más a la Policía respecto a la identificación y al paradero de los criminales. Se sabe, sin embargo, a pesar de la reserva de Quaglio, que éste rondaba y vigilaba desde hace seis meses, fecha en que llegó a París, las obras y fábricas donde trabajaban muchos obreros italianos afiliados al partido comunista.

Nuevo fiscal del Supremo

Magistrado en París desde hace veinte años, el nombramiento de Mr. Pressard para procurador de la república (fiscal del Supremo) ha sido acogido por la Prensa con general satisfacción.

Ha ocupado casi todos los destinos correspondientes a las diversas categorías del escalafón judicial, y, a fines de la guerra, desempeñó las funciones del director de Justicia militar.

El curso en el Instituto Católico

El miércoles se celebrará en el salón de actos del local social, bajo la presidencia del Arzobispo y Obispos del Patronato, la inauguración del curso 1928-29 del Instituto Católico. Monseñor Baudrillard leerá la Memoria anual y monseñor Lapelletier un discurso sobre el trabajo de la Escuela de la Ciencia y de la Escuela Superior de la Ciencia Económica y Comercial. Después de la entrega de los diplomas a los alumnos laureados por las diversas Facultades y en el concurso general de enseñanza libre de la región universitaria, el Cardenal Benets, Arzobispo de Besançon, hablará en nombre de los Prelados, y, finalmente, se inaugurará un busto al Cardenal Gasparri, ofrecido por los antiguos alumnos de los que en un tiempo fué profesor en el Instituto Católico de París.—Daranas.

El Primado informó ayer en la Asamblea

Ayer por la tarde informó ante la sección de Presupuestos de la Asamblea, el eminentísimo Cardenal Primado, doctor Segura.

* * *

Su eminencia el Cardenal Primado no realizará una visita a Roma en el próximo diciembre, como se ha venido diciendo.

Jubileo sacerdotal del Cardenal Bisleti

El domingo celebró en Roma la misa del L aniversario de su ordenación

Su Santidad establece, en recuerdo, una bolsa de estudio de cien mil liras

(Servicio exclusivo)

ROMA, 26.—El Cardenal Bisleti, Prefecto de la Congregación de Seminarios, celebró ayer domingo, en la iglesia de San Ignacio, la misa jubilar, con motivo de sus bodas de oro sacerdotales.

Asistieron a la ceremonia nutridas representaciones de todos los Seminarios y Colegios nacional-extranjeros en Roma; el Cardenal Gamba, Arzobispo de Turín y amigo particular del Cardenal Bisleti desde hace cuarenta años; Monseñor Caccia Dominioni, el rector del Colegio Capránico, la Congregación de Seminarios en pleno, representaciones de los seminarios regionales de toda Italia y Comisiones especialmente enviadas por las ciudades de Gubbio y Veroli.

Después se celebró, en el aula pontificia de la Escuela de Música Sagrada, una velada en honor del mismo Cardenal Bisleti.

Durante ella el Cardenal Gamba pronunció un discurso de felicitación, tras el cual hicieron uso de la palabra Monseñor Vonghi, presidente del Comité organizador del homenaje; Monseñor Minoretti, Arzobispo de Génova, y Monseñor Serafini, Prefecto del Seminario Romano, en el que el Cardenal Bisleti hizo sus estudios, y en nombre del cual le fué presentado un artístico pergamino.

Hablaron después el padre Gianfranceschi, en nombre de la Universidad Gregoriana; el padre Ferretti, por la Escuela de Música Sagrada; el padre Gemelli y el profesor Ballini, por la Universidad católica de Milán; el padre Frey, por la Universidad católica de Angers, y, finalmente, Monseñor Baranzini, quien leyó una efusiva adhesión del Cardenal Mistrangelo, que no pudo asistir por encontrarse indispuesto.

Monseñor Zonghi leyó un telegrama del Cardenal-secretario de Estado, monseñor Gasparri, el cual, en nombre de Su Santidad, anunció al Comité de homenaje la creación de una bolsa de estudio de cien mil liras, que llevará el nombre de Bisleti. Dicho telegrama fué acogido con grandes ovaciones. Monseñor Bisleti habló brevemente para dar las gracias y para declarar que ofrecerá dicha bolsa a Su Santidad como homenaje por su próximo jubileo sacerdotal.—Daffina.

La enfermedad de Jorge V ha empeorado

Se ha extendido la pleuresía y aumentado la fiebre. Funciones religiosas en todas las iglesias por la salud del Soberano.

LONDRES, 26.—El parte facultativo publicado esta noche dice que el Soberano ha pasado el día intranquilo. La temperatura del enfermo es de 38 grados centígrados 66 centésimas, pero la pleuresía no se ha extendido más y el paciente conserva sus fuerzas.

El boletín médico publicado esta mañana, a las diez, dice lo siguiente: "El Rey ha pasado una noche agitada. Deben esperarse variaciones de temperatura y una extensión de la inflamación de la pleura en esta fase de la enfermedad."

Los dignatarios del palacio de Buckinghan consideran que el peor detalle del parte facultativo es el de que la pleuresía se extiende. Sin embargo, se cree que la enfermedad progresa hacia la mejoría.

Numerosísimas personas siguen desfilando por el Real Palacio en demanda de noticias, sobre el estado del augusto enfermo.

La ansiedad del público

Hoy, por primera vez, desde el principio de la enfermedad del Monarca, ha sido fijado el parte facultativo en la misma verja del Real Palacio. Al advertirlo el numeroso público que se estacionaba ante el edificio, se precipitó para enterarse de él, viéndose impotente la Policía para evitar la aglomeración.

Las noticias de la salud del Monarca son esperadas con enorme ansiedad en las grandes ciudades y hasta en las más pequeñas aldeas del Reino Unido, en donde los boletines facultativos son anunciados y proyectados por medio de transparentes luminosos en los sitios más céntricos. En los teatros y en los cinematógrafos se acogen con ovaciones y vítores las noticias tranquilizadoras, que se exhiben al público respecto a la marcha de la enfermedad del Soberano inglés.

"El Rey debe cuidarse"

La Prensa insiste sobre la idea de que la salud del Monarca requiere que se traslade todos los años algunas semanas a regiones de clima más dulce y templado y escape de los rigores del invierno inglés, sobre todo, en el período de más recrudecimiento del frío.

El "Observer" hace notar que la longevidad de la reina Victoria debe ser atribuída a su costumbre de permanecer periódicamente bajo un clima menos duro todos los años, y que al seguir su ejemplo Jorge V no hará sino servir al mayor interés del pueblo británico.

El "Evening Standard" publica un artículo de un especialista en enfermedades del pecho y pleura, que dice "que el Rey ha estado muy enfermo y que todavía le quedan nueve o diez días de dolencia".

La familia real

Su majestad la Reina, con la princesa María, salió de Palacio durante unas horas, regresando poco antes de la una de la tarde.

El duque de York ha visitado al Rey después del almuerzo, permaneciendo durante unos momentos a la cabecera de su augusto padre.

Dos de los facultativos encargados de la asistencia del rey Jorge han permanecido al lado del Monarca hasta la una, celebrando después una entrevista con la Reina.

La Reina de España ha visitado a la Reina de Inglaterra, esta tarde, en el Palacio de Buckingham.

La última visita

LONDRES, 26.—Los doctores que asisten al Rey volvieron al palacio de Buckinghan, a las once de la noche, permaneciendo aproximadamente una hora al lado del Soberano y retirándose después.

La jornada del domingo

LONDRES, 25.—En la mañana del domingo no se ha publicado ningún Boletín oficial en Buckinghan Palace, pero se anuncia oficialmente que el Rey pasó bastante bien la noche y que su estado general no ha cambiado.

Por la noche, se publicó un Boletín oficial diciendo que el Rey ha pasado un día agitado, por haber aumentado la fiebre, y que el augusto enfermo conserva las fuerzas.

El último cablegrama que se ha dirigido al Príncipe de Gales dice que es inútil que modifique sus proyectos.

Los servicios religiosos que se han celebrado hoy revistieron en todas partes un carácter solemne, haciéndose rogativas en todos los templos por la pronta curación del Rey.

El interés del Papa

(Servicio exclusivo)

ROMA, 26.—Se sabe de fuente extraoficial que el Sumo Pontífice, al recibir en audiencia privada, en su Biblioteca particular, al nuevo ministro de la Gran Bretaña, después de la presentación de credenciales, le pidió pormenores acerca de la enfermedad del rey Jorge V, por cuya pronta curación hizo los más fervientes votos, los cuales encargó al representante diplomático que transmitiese al Monarca.—Daffina.

Presidido por Primo de Rivera, se celebra un importante acto en el Alkázar

Dos años de organización corporativa en España

Asistieron también los ministros de Hacienda, Fomento e Instrucción. Hablan los señores Elorrieta, Jordana de Pozas y Zancada. El ministro de Trabajo invita a patronos y obreros a perfeccionar la obra, ofreciendo la perseverancia del Gobierno. Discurso y declaraciones de Primo de Rivera.

El domingo, a las once y media de la mañana, se celebró en el teatro Alkázar el acto de afirmación corporativa, organizado por los Comités paritarios de Madrid para conmemorar el segundo aniversario del decreto de implantación de la organización corporativa.

Presidió el acto el presidente del Consejo de ministros, y se sentaron a su lado en el escenario, constituyendo la mesa presidencial, los ministros de Hacienda, Fomento, Trabajo e Instrucción, los generales Vallespinosa, Marvá y los directores generales señores Benjumea, Fuentes Pila, Madariaga y Elola.

El teatro presentaba un hermoso golpe de vista; completamente lleno en todas las localidades y numerosas damas en los palcos; había gran número de presidentes de Comités paritarios y respresentaciones de patronos y obreros; según nuestras noticias, solamente para la Casa del Pueblo se habían pedido más de cien invitaciones, que utilizaron muchos elementos directivos de dicha entidad.

El presidente fué concediendo el uso de la palabra a cada uno de los oradores.

El señor Elorrieta

El señor Elorrieta (don Tomás), comenzó atribuyendo a la guerra europea la anarquía que sobrevino en la esfera de la producción industrial y la violencia en las relaciones entre el capital y el trabajo. Señala después el movimiento social que se ha emprendido, cuyo lema es la racionalización industrial que tiende a armonizar de uno y otro lado exigencias industriales y los esfuerzos de capitalistas, técnicos y trabajadores.

Examina las aspiraciones de los obreros en orden a estabilización en el trabajo. Dice que el obrero carece de ella, y que siendo esta estabilización condición natural en el hombre, todos tratan de buscarla en los cargos públicos. Ahora bien, para que el obrero tenga alguna garantía en su trabajo necesita una indemnización en caso de despido injusto, y viceversa, una sanción para garantía del patrono cuando aquél deje su trabajo inmotivadamente.

Seguro contra el paro

Habla a continuación del seguro contra el paro forzoso, que aqueja a todos los países, aunque no está tan extendido en España. La resolución de este problema—dice—no compete a los Comités paritarios, sino a la política de los Gobiernos. Sin embargo, los Comités pueden hacer mucho en este sentido organizando los trabajos y organizando el seguro contra el paro forzoso. Cita el caso de fascinación que producen las capitales y concretándose a Madrid enumera las pérdidas que causa esta atracción, conglomerando, inútil y perjudicialmente en un ramo del trabajo con detrimento de los demás por ignorancia de distribución, labor que pueden desempeñar con gran eficacia los Comités paritarios.

Después de examinar en líneas generales cómo puede ser organizado este seguro a base de subvención del Estado, pasa a señalar otras funciones de los Comités paritarios, entre ellas, la inspección del trabajo (en cuyo orden enaltece la labor de austeridad del general Marvá), y las escuelas de aprendizaje, hablando de las cuales, dice que el desarrollo de la industria depende de la cultura de los obreros y del modo cómo éstos deben ir dominando técnicamente a la máquina.

También dice que la función de estos Comités no es la de resolver, sino prevenir los conflictos sociales, y que en este orden constituyen una verdadera escuela de ciudadanía.

Críticas a los Comités

Reconoce la eficacia de la crítica realizada por la Prensa, ya que las leyes sociales deben estar sujetas a frecuentes revisiones por la transformación incesante de las condiciones económicas. Añade que no es cierto que la organización corporativa favorezca a ciertas Asociaciones obreras, con mengua de las demás, puesto que examinada en conjunto, se ve que en unos Comités la representación obrera pertenece a la U. G. T.; en otros a los Sindicatos católicos y en otros a los Sindicatos libres, lo cual indica que en el Comité central de Corporaciones estarán representadas todas las ramas obreras.

Para los que objetan que los Comités tienen asignados presupuestos cuantiosos, dice que han sido confeccionados por los vocales patronales y revisados por el ministro de Trabajo. Cita el caso reciente de un discurso pronunciado hace unos días en la Junta de accionistas de un Banco, donde se quejaba de la carga que le supone el Comité paritario, cuando lo que paga por este concepto no pasa de 400 pesetas mensuales.

El señor Elorrieta distingue, desde luego, aquellos organismos que pagan por un solo concepto y los que tienen que pagar por varios. Que los presidentes sean designados por el ministerio de Trabajo, lo considera esencial.

Dos enemigos de los C. P.

Termina refiriéndose a los dos enemigos irreconciliables que tiene los Comités: de una parte los patronos aferrados al feudalismo económico, y de la otra los obreros, que sueñan en la acción directa de comunistas y sindicalistas revolucionarios. La hostilidad de esos elementos—dice—justifica la existencia de los Comités, que precisamente han venido a combatirlos para reclamar frente al egoísmo y la violencia el derecho y la justicia.

Sus frases finales refiriéndose a la tradición de la raza española de política social comprobada especialmente en la legislación de Indias y que trata de armonizar la iniciativa individual con la autoridad del Estado, son acogidas con aplausos.

El señor Jordana de Pozas

El señor Jordana de Pozas dice, al levantarse, que va a hablar de la organización jurisdiccional de los Comités paritarios. Empieza haciendo una reseña histórica de los aspectos del trabajo con sus derivaciones y consecuencias, sobre todo, en la repercusión que tales aspectos producen en el estado de la opinión, y de esta suerte analiza la variabilidad e ineficacia de ideas en el siglo XIX

Se refiere también a la etapa de lucha entre patronos y obreros hasta que por el régimen actual se abre un cauce jurídico nuevo por donde discurran sus diferencias, y eso es lo que viene a significar la organización corporativa.

Pasa luego a examinar las relaciones entre los hombres, y esta base le sirve para estudiar la organización corporativa en funciones legales de deberes y derechos con los puntos anejos de luchas partidistas. Dice que antes no había derechos entre patronos y obreros.

Sigue examinando a los Comités paritarios en función de Tribunales de trabajo, y establece un parangón entre las relaciones civiles de los hombres sancionadas por el Código y las leyes, y las que nacen de la modalidad del trabajo, necesitadas en igual forma de sanción.

Compara el funcionamiento de estos Tribunales mixtos con la idea acertadísima de la creación de los Tribunales de Amparo ciudadano, que por iniciativa del jefe del Gobierno vendrá a ser en otro orden de ideas más general, la garantía del ciudadano en aquellos asuntos que por su significación especial escapen a la previsión de las leyes.

Carácter de urgencia en la sanción

La jurisdicción ordinaria para esta

clase especial de relaciones, le merece respeto, aunque no sea sino por los muchos siglos que cuenta de existencia, pero advierte que la resolución de conflictos sociales está caracterizada por una necesaria urgencia, que aquélla no puede proveer. Y este carácter de urgencia, sobre todo teniendo en cuenta la debilidad de una de las partes, la de los obreros aquejados por la necesidad, es lo que viene a robustecer la misión jurisdiccional y jurídica de la organización paritaria.

Los Tribunales industriales—añade—no pueden resolver esos conflictos con la urgencia que se necesita.

Sigue el señor Jordana examinando y defendiendo los procedimientos expeditivos y sin violencia de la organización paritaria: las vías de conciliación y el arbitraje; y asume verdadera jurisdicción a los Comités en casos como el de despido, etcétera.

Termina con una bella y feliz imagen de la organización corporativa, representada por un barco, en el que vayan todos de acuerdo: grandes y pequeños, altos y bajos. (El presidente asiente con signos afirmativos de cabeza). Muchos aplausos.

El señor Zancada

El señor Zancada empieza hablando de las huelgas y conflictos sociales que al presente van disminuyendo de número.

En España—dice—se han perdido por este concepto más de 12.000 millones de pesetas, representadas en 35 millones de jornadas. En las huelgas del bienio 1916-17—sigue refiriendo el orador—los patronos se dirigieron al Instituto de Reformas Sociales. Compara aquellos resultados con los actuales, y dice que buscando la mayor eficacia de la nueva modalidad jurídica, debe exponer dos reparos: uno, la permanencia de los órganos; el otro, la obligatoriedad de sus acuerdos. Si no obligaran los acuerdos de los Comités paritarios—dice—no tendrían eficacia; la ley se convertiría en papel mojado. Su opinión es que el Estado debe definir primeramente este derecho y luego defenderlo a toda costa.

Pasa después a hablar del contrato colectivo, haciendo un pequeño resumen histórico de lo que ha sido el contrato de trabajo.

—¿Quién piensa ya — pregunta — en el contrato entre patrono y obrero sin tener en cuenta las obligaciones colectivas? Dice que en Alemania hay celebrados actualmente 12 millones de contratos colectivos; ocho en Inglaterra y 16 en los Estados Unidos.

Habla también de la estructuración de la industria, recogiendo algunas de las observaciones manifestadas por el señor Elorrieta y refiriéndose a la labor de los Comités paritarios, añade que hasta ahora ha sido de moderación y prudencia, con miras a obtener el mayor números de mejoras, entre otras la del descanso dominical, semana inglesa, indemnizaciones por despido injustificado, etcétera. La cuestión de los despidos—afirma—ha sido resuelta por los Comités paritarios.

Termina asignando al decreto de organización corporativa un fin de alta previsión social que marca el tránsito entre el individualismo y las nuevas formas del trabajo. (Aplausos.)

El ministro de Trabajo

Es acogido con una prolongada ovación.

Hace dos años que se implantó el decreto—dice—y hace uno que nos vino a visitar el subdirector de Corporaciones de Italia. Examina los diversos aspectos optimistas que le inspiran, en este momento, esos dos actos para él trascedentales. No deja de considerar los obstáculos que en esta marcha ascendente dificultan la realización de sus proyectos.

Parece un sueño—añade—haber llegado a establecer pactos sociales en el más alto sentido de la justicia y de las leyes; es verdad que todavía hay dudas y desmayos, pero no dejemos de considerar que es la eterna protesta que levantan siempre en torno suyo la justicia y el orden.

La sociedad y el Estado

A continuación pasa a estudiar las relaciones entre la sociedad y el Estado y dice que el armazón jurídico de la sociedad nacional es el Estado, pero no el Estado Providencia ni el Estado Negligencia, sino el Estado Inteligencia, que es el que da normas a la sociedad y cuida de las medidas económicas o industriales; de ahí los consorcios forzosos, las cooperativas obligatorias, la inspección técnica, los auxilios a las industrias. Por otra parte—con las Corporaciones de Trabajo—atiende a la dignificación en el trabajo, e interponer derechos y deberes recíprocos.

Examina los abusos que en la interpretación de estos derechos y deberes ha habido por parte de patronos y obreros. Cree que esa interpretación debe ser establecida por los organismos corporativos. Unicamente—añade—lo que sea técnica y especial debe quedar tutelado por el Estado.

Sigue examinando otros aspectos del trabajo en relación con la educación profesional y las escuelas de aprendizaje, que elevan las más modestas ocupaciones al rango de una técnica especial y considera la labor que en este sentido realizan los Comités paritarios.

Los resultados obtenidos

Pasa luego a considerar los aspectos del capital, ya en formación, ya constituído que las corporaciones consagran personalizándolo, y dice además que los Comités, por lo común, han entendido su misión. Apenas se han alterado—sino para dar mayor estabilidad—las cuestiones materiales de salario, y, en cambio, han tratado de fundar escuelas profesionales, censos profesionales, mutualidades, obras de asistencia.

En Madrid y Barcelona los de la industria hostelera han llegado incluso a la creación de Bolsas de viaje para que pudieran ir a los balnearios hasta 20 obreros que lo necesitasen.

Añade que quiere hablar de los resultados, y se refiere solamente a unos cuantos. A nadie beneficiaba—arguye—el desorden anterior en la vida del trabajo; el patrono nunca podía contar con la continuidad de unas mismas condiciones de trabajo; sus cálculos se estrellaban ante las huelgas y la incierta actitud de los obreros. Estos, por su parte, vivían sujetos a las maniobras de los pertubadores de oficio, que los apartaban de los cauces legales de su redención. No se trata, pues—añade—de un milagro de nuestros días; es simplemente el encuentro de patronos y obreros llevado a feliz término. Solamente de esta manera podrá exigirse que todo hombre rinda el fruto que debe a la colectividad. (Aplausos.)

Perfección de la obra

Una de las virtudes de este Gobierno—prosigue diciendo el señor Aunós—es la perseverancia. Sirva, pues, este segundo aniversario de la creación de las corporaciones de trabajo para estimular el afán de consolidar y perfeccionar la obra, que es, ante todo, deber social. Sobre nuestra conducta—afirma después—reposa el germen de un nuevo Estado que se abre como nobilísima promesa de un tiempo mejor. Invita a patronos y obreros a meditar para que en el campo nuevo que el Gobierno previsor les brinda, siembren semillas de paz, excluyendo torpes egoísmos. Sólo así—mejorando constantemente la conducta—se podrá reafirmar el estado actual de organización corporativa y con ello hacer que surja el Estado corporativo, lo que significará, a su juicio, tanto como haber reconquistado la dignidad humana.

En sus párrafos finales, el ministro de Trabajo hace un elogio caluroso del jefe del Gobierno, y una gran ovación acoge sus últimas palabras.

Habla el presidente

Cuando se levanta a hablar el jefe del Gobierno se reproduce la ovación.

Nada le autorizaría a intervenir—dice el presidente— especialmente después de oídas las manifestaciones hechas por los oradores que le han precedido, y, más que nada, las del ministro de Trabajo, palabras—afirma—las más autorizadas en estas cuestiones.

Pero con su presencia, y, sobre todo, con la presencia de los ministros que le acompañan, o sea con la representación plena del Gobierno, quiere dar él desde el alto puesto que ocupa, autoridad más solemne a cuanto se ha dicho, que es como la ratificación de cuanto se viene realizando en este sentido.

La necesidad de los Comités paritarios—afirma—es evidente, no sólo como resultado de la cooperación de elementos no antagónicos ni contrapuestos, pero sí de aspiraciones distintas. No tiene, pues, desconfianfia en los Comités paritarios; un roce, una imperfección, que él lo trasladará al ministro, pero nada más.

Pasa a examinar el fondo de las cuestiones sociales en España y asegura que se precia de conocer bien al pueblo español. Sólo cegando los ojos y cerrando los oídos—añade—de este pueblo que lleva tan arraigada la tradición de moralidad, se le puede pervertir y eso temporalmente, que ahí están para contrarrestar esas influencias, con misión educativa las escuelas, púlpitos y el Gobierno. Para elogiar ese fondo bueno del pueblo español cita los sacrificios que se han impuesto los obreros de Asturias, donde el problema del carbón no se ha resuelto, como no se ha resuelto en ningún país del mundo.

Sigue hablando del encarecimiento de la vida y de la producción. Quiere recoger el caso aludido por el señor Elorrieta y no en las manifestaciones a que se refería dicho señor cuando combatía el reproche de una entidad bancaria—en un discurso reciente—por la carga que suponía el Comité paritario y que nada representaba para lo que cobraba por dietas o emolumentos el autor de esa opinión o cualquiera de los consejeros. Aunque pagara mucho más—afirma el presidente—no compensaría los beneficios recibidos de la política del Gobierno, entidad ésa que, por cierto, dobló sus operaciones desde el advenimiento del nuevo régimen. (Aplausos.)

Cita también el caso de la ferretería de Tolosa, que honra a España por su trabajo y termina elogiando la labor de la organización corporativa para autorizar la cual y darle su asentimiento basta, como ha dicho, la presencia de Gobierno en el acto que se está celebrando. (Muchos aplausos.)

La reunión terminó poco después de la una, siendo felicitados todos los oradores.

HACIA LOS COMITES DE FABRICAS

Con relación al mitin, cuya reseña insertamos más arriba, dijo anteayer el jefe del Gobierno:

"Hoy he asistido al acto del teatro Alkázar, y he tenido ocasión de oír los brillantes discursos de Elorrieta, Jordana de Pozas, Zancada y el ministro de Trabajo. No cabe duda de que España ha entrado por el camino de establecer cordiales relaciones entre los dos grandes factores de la producción: capital y trabajo. Ahora precisa, por parte de los patronos, comprensión y generosidad, y por parte de los obreros, moderación y olvido de agravios, los que los tuvieran; apartamiento de extremismos y exageraciones y propósito de dar el máximo rendimiento dentro de la jornada convenida, como factor económico imprescindible. Y por parte de los presidentes de los Comités paritarios, juicio sereno y desapasionado, valor cívico y claridad de inteligencia. El pasado, turbulento y agrio, debe cancelarse con el presente, pacífico y cordial. No tienen por misión los Comités paritarios resucitar viejas cuestiones, ni imponer tipos de jornal antieconómicos, ni invadir terrenos gubernativos ni judiciales. Ya les sobra labor con la de velar por el cumplimiento de las leyes y contratos de trabajo: evitar los despidos y abandonos injustificados y dar las normas que han de aunar la mayor fecundidad del trabajo con el menor sacrificio estéril de los obreros. Los tiempos han cambiado, sin duda, y nadie puede substraerse a ello; pero no tanto que se rompa el equilibrio de función y jerarquía entre los factores de la producción. Para apartar para siempre las utópicas pretensiones de intervenir por delegados obreros en la dirección económica y técnica de las fábricas, nada tan adecuado como los Comités paritarios, limitados a su misión. Si las fábricas o los servicios, aun siendo Empresas particulares, están mal organizadas, corresponde al Gobierno, por medio de sus Comités reguladores e Inspección técnica, sancionarlas, retirándoles protección y auxilios, recargándolas de tributos, y aun clausurándolas, porque el concepto del uso absoluto y caprichoso de los instrumentos de riqueza ha desaparecido del mundo, para ser substituído por el del deber de explotarlos racionalmente, como confirmación del derecho de poseerlos. Pero la altísima misión de legislar y actuar en esta materia tan delicada sólo puede corresponder al Gobierno, que encarna siempre la máxima autoridad. Por mi parte tengo fe en el sistema y en las personas, pues a patronos, obreros y presidentes que forman los Comités paritarios los creo incapaces del propósito de imponerse ni de la flaqueza de cohibirse, pues en lo que es justo y se tramite serena y correctamente, siempre se impone la verdad y la razón. Yo creo que la extensión y afirmación del sistema conducirá a los Comités locales y aun de fábricas, sobre los que un presidente y secretario, común a varios, tenga pocas ocasiones de actuar; pero siempre con criterio uniforme y propósito de avenencia, para que la institución sea humana y cordial."

Banquete de los Comités de la Industria Hotelera

Anoche se celebró el banquete organizado por los Comités Paritarios de la Industria Hotelera de Madrid. Asistieron 232 comensales, entre los cuales había representantes de todos los Comités.

Ocupó la presidencia el ministro de Trabajo, señor Aunós, y a su alrededor se sentaron los señores Benjumea, Zancada, Elola, Madariaga, Jordana de Jozas, Gómez Cano y Gómez Gil.

Pronunciaron breves discursos el señor Luasi, secretario del Comité de Hoteleros; Romay, presidente del mismo Comité; Madariaga y Aunós.

El ministro de Trabajo fué el más extenso, y sus palabras reprodujeron algunos conceptos expuestos en el discurso pronunciado el domingo en el teatro Alkázar.

Después de describir lo que es la organización corporativa, y a lo que aspira con ella el Gobierno, añadió:

Queremos que el trabajo no sea más que una transición en la vida: que el trabajador pueda convertirse en patrono, o, al menos, que disfrute de la felicidad de una vida desahogada en los años de su vejez.

En esta fecha, cuando conmemoramos el segundo aniversario de la organización corporativa, elevemos nuestros corazones con el mejor espíritu de armonía para coordinar el capital y el trabajo, dos cosas que deben completarse dentro de la paz y la fraternidad.

El año próximo funcionarán ya los grandes Consejos de Corporaciones y entonces habrá de ser más solemne aún la conmemoración del aniversario de los Comités Paritarios.

DIEZ AÑOS DESPUES

EL MUNDO.—Hace ahora diez años caí en este mismo lugar. Ya podían haber puesto una valla un poco más fuerte.

("Evening News", Londres.)

Los patronos del Ruhr apelarán de nuevo

NO SE VE POSIBILIDAD DE ARREGLO PARA ANTES DE NAVIDAD

BERLIN, 26.—A pesar de la decisión adoptada por el Tribunal provincial del Trabajo, que en sus deliberaciones ha acordado rechazar el punto de vista sostenido por los patronos, el conflicto metalúrgico existente en la actualidad en Renania continúa en el mismo estado.

Los industriales se muestran dispuestos a proseguir la lucha, y han anunciado que tienen el propósito de apelar contra la decisión del Tribunal provincial del Trabajo ante el Tribunal central de Leipzig.

Aun cuando todos los trámites se lleven con rapidez, éste no podrá dar su fallo, ni se vislumbra la solución del conflicto, antes de Navidad.

La inmensa mayoría de las industrias auxiliares se han visto obligadas, a consecuencia del "lock-out" patronal, a suspender sus trabajos, ascendiendo el número de obreros parados a más de 30.000.

ENTIERRO DE SUDERMANN

BERLIN, 27.—Se ha verificado el entierro del eminente dramaturgo y novelista Sudermann, al que asistió una inmensa muchedumbre.

El embajador de España en esta capital, señor Espinosa de los Monteros, ha visitado al ministro de Negocios Extranjeros, señor Stresemann, con objeto de darle el pésame en nombre del Gobierno y pueblo español por la sensible pérdida.

NUEVA UNIVERSIDAD CATOLICA EN SALZBURGO

VIENA, 26.—Se ha celebrado la inauguración de la nueva Universidad católica de Salzburgo. En la ceremonia pronunció un discurso el canciller Seipel.

Hoover desembarcó ayer en Honduras

POR PRIMERA VEZ PISO TIERRA HISPANOAMERICANA

Moscú incita a los comunistas del continente a que protesten contra el viaje

(Servicio exclusivo)

APAMALA (Honduras), 26.—Por primera vez en su vida el presidente electo de la República de los Estados Unidos ha pisado hoy tierra del territorio hispanoamericano al desembarcar en este puerto.

Su estancia en Apamala fué muy breve, y seguidamente se trasladó a La Unión, donde se puede decir que ha iniciado su permanencia en las Repúblicas de América central.—Associated Press.

PROTESTAS CONTRA EL VIAJE

MOSCU, 26.—La sección latinoamericana de la Internacional comunista ha escrito una carta a los comunistas suramericanos excitándoles a que protesten contra la visita del presidente electo de los Estados Unidos, señor Hoover.

Se hace constar en los círculos oficiales que la citada sección está compuesta exclusivamente de latinoamericanos.

* * *

BUENOS AIRES, 26.—El periódico local "El Diario" califica de primera equivocación de Hoover el hecho de haber éste excluído del número de sus acompañantes en el viaje de propaganda a través de la América española a los corresponsales hispanoamericanos.

CUBA EXPORTA MAQUINARIA

(Servicio exclusivo)

LA HABANA, 26.—Hoy ha embarcado en este puerto, para ser trasladada a los Estados Unidos de América del Norte, la primera maquinaria construída en la isla de Cuba para su exportación.

Se trata de una máquina especial para la siembra de la caña de azúcar, que ha sido fabricada en los talleres Elso de Cárdenas, de esta capital.—Associated Press.

SEÑORA

No use más que los Polvos Esther. No existen mejores contra las inclemencias del tiempo.
En todas las perfumerías y en PERFUMERIA ORIENTAL CARMEN, 2, MADRID.

UNA CAMPAÑA OBRERISTA CONTRA LA TIRANIA DE LA CROM

La acusan de haber ejercido influencia nefasta en los destinos de la nación y de explotar a los verdaderos trabajadores

Una Confederación que liberte a los obreros de las imposiciones de que venían siendo víctimas

Ya en mayo los laboristas predijeron que Obregón no ocuparía la Presidencia, aunque fuese elegido.

LA GENTE QUISO LINCHAR A MORONES EN UN TEATRO

El periódico "La Prensa", de San Antonio (Texas), en su número de 31 de octubre, publica un despacho depositado en Ciudad de Méjico, en el que se asegura que varios elementos obreristas que estuvieron afiliados a la Confederación Regional Obrera Mejicana, conocida con el nombre de la CROM, organización que durante mucho tiempo ejerció poder omnímodo en la política mejicána, han convocado recientemente a todas las agrupaciones obreras de la capital de Méjico, con objeto de constituir una Confederación Nacional de Agrupaciones Obreras que proceda con absoluta independencia de la CROM, y que se propondrá, de manera especial, libertar a los diversos núcleos de trabajadores organizados de la tiranía de que han venido siendo víctimas por parte de la mencionada entidad.

La convocatoria es el resultado de una campaña emprendida contra la CROM, campaña que tuvo como consecuencia inmediata el que muchas de las agrupaciones obreras de la capital se separaran de aquélla para obrar por cuenta propia y sin sujetarse a las exigencias, cada vez más inmoderadas, que les exigían los jefes de la CROM.

Los elementos que han tomado la iniciativa de constituir la nueva Confederación estiman, y así lo han declarado, que ha llegado el momento de debilitar por todos medios el poder de la CROM, a la que acusan de haber ejercido durante mucho tiempo una nefasta influencia en los destinos de la nación, por la torpe dirección que le imprimieron los falsos redentores, sólo atentos a explotar en beneficio propio los sentimientos y la buena fe de los verdaderos trabajadores.

Según afirma el periódico del que tomamos la noticia, la convocatoria hecha a los obreros organizados ha sido bien acogida, y se espera que la inmensa mayoría de las agrupaciones de trabajadores envíen sus representantes a la Asamblea que se celebrará para constituir la Confederación y en la que quedarán trazados los fines que persigue la nueva entidad obrera.

Los laboristas predijeron la muerte de Obregón

Según leemos en uno de los últimos números de "El Sol", de Monte Rey (Méjico), últimamente llegados a España, en la Oficialía mayor del Congreso mejicano se ha recibido no hace mucho tiempo un voluminoso sobre certificado que por los matasellos denunciaba que procedía del Estado de Chiapas.

Abierto por el oficial mayor, licenciado Quiroga, se vió que el sobre no contenía más que la reproducción fotográfica de una circular de carácter confidencial firmada por el diputado federal Raymundo A. Enríquez como secretario general de la Unión de Partidos Revolucionarios del Estado de Chiapas pro Obregón.

La circular en cuestión, como puede comprobarse por la lectura de la reproducción fotográfica, iba dirigida por el diputado Enríquez al presidente del Club Laborista de Margaritas, y del texto se desprende que ya en mayo de 1928 los laboristas preveían la muerte del general Obregón.

Al margen de la copia de la circular aparecen los nombres de todas las personas que integran el Consejo directivo de la Unión, y el texto dice así, a la letra. "Una vez muerto nuestro general Serrano, y no teniendo nosotros otro candidato, pueden dar el voto a Obregón; pero tengan entendido que éste, aún electo, jamás llegará, fíjense bien, a ocupar la Presidencia de la república, pues los hados del destino así lo han acordado y escrito queda..."

Los obregonistas—dice el periódico—procuran ahora divulgar este documento, tratando con ello de culpar de la muerte del general Obregón a los laboristas, y el oficial mayor del Congreso se propone dar cuenta de él a la Cámara en la primera sesión que celebre.

Morones en peligro de ser linchado

"El Diario del Paso", de Texas, da cuenta de que el ex secretario y jefe de la CROM, Luis N. Morones, estuvo a punto de ser linchado recientemente.

Durante las funciones que el 28 de octubre se daban en los teatros de Méjico, el público que asistía a cada uno de los coliseos era informado por uno de los cómicos de la actitud adoptada por el Sindicato de Actores, que acaba de separarse de la Confederación Obrera Mejicana y que ahora le ha lanzado un reto a la CROM.

Morones se hallaba en un palco del Teatro Ideal cuando se adelantó a las candilejas el actor señor Tames, quien declaró que la actitud del Sindicato de Actores obedecía a que la CROM venía apoyando contra la voluntad de todos los componentes de la Federación Teatral, a quienes aparecían como directores de ella, a pesar de haberse demostrado que se habían apoderado de los fondos de los Sindicatos para despilfarrarlos en orgías y francachelas.

Al darse cuenta el público de la presencia de Morones, prorrumpió en gritos de ¡abajo los ladrones!, ¡muera Morones! Como el ex secretario de Industria quisiera aparentar tranquilidad, el público se lanzó exasperado a asaltar la platea que ocupaba. No tuvo tiempo de hacerlo porque Morones huyó por una puerta secreta y se trasladó a su domicilio, escoltado por la Policía.

El Gobierno francés se ocupa de Alsacia

Serán trasladados todos los funcionarios que no hablen alemán

PASAN DE TRES MIL LOS ENFERMOS DE TIFUS EN LYON

Han sido detenidos los atracadores del cobrador de un Banco de Marsella

PARIS, 26.—Los ministros se han reunido esta mañana en Consejo, en el Palacio del Elíseo, bajo la presidencia de M. Doumergue.

El próximo Consejo de ministros se reunirá el próximo jueves.

Según se afirma, en el Consejo de ministros de hoy ha sido nombrado el nuevo prefecto del Sena y designadas las personalidades que habrán de ocupar los cargos que queden vacantes en Alsacia en virtud de la decisión ministerial de que no sean mantenidos en sus puestos los funcionarios que no hablan el alemán.

En los círculos bien informados de esta capital se afirma que el Gobierno francés no tiene pensamiento de introducir modificaciones en lo que se refiere al alto personal administrativo de Alsacia y Lorena.

SE [illegible] DE EL TIFUS EN LYON

LYON, 26.—La epidemia de tifus está causando grandes estragos en la región. Desde hace algunos días, pasan de 3.000 los casos de tifus, y han sido hospitalizadas 800 personas, siete de las cuales fallecieron. El Juzgado ha abierto una información y las autoridades, por su parte, adoptan toda clase de medidas para combatir la epidemia, que parece originada por la contaminación de una alcantarilla.

Sólo durante el día de ayer se registraron 378 nuevos casos de tifus. La población sigue alarmadísima.

LOS BANDIDOS DE MARSELLA, CAPTURADOS

MARSELLA, 25.—La Policía ha logrado capturar a los cinco bandidos que asesinaron y desvalijaron estos días a un cobrador de Banco.

La detención se efectuó en uno de los barrios de mala nota vecinos del puerto viejo. Primeramente fueron detenidos dos individuos, dueños de un bar, en el que se practicó un registro por sospechas de que se guardaran allí objetos procedentes de robos, hallándose varios billetes de los que llevaba en su cartera el cobrador asesinado. A poco era detenido el jefe de la cuadrilla y autor de la muerte del cobrador, y algo después los cuatro restantes bandidos.

La Policía detuvo también al inquilino de la "villa" donde se repartió el producto del crimen y al "chofer" del "auto" que utilizaron los bandidos, de los cuales uno ha confesado su participación en el hecho.

—Al precio que está el pescado ahora, podía yo muy bien ganarme veinte o veinticinco pesetas diarias... si pescase.

("London Opinion", Londres.)

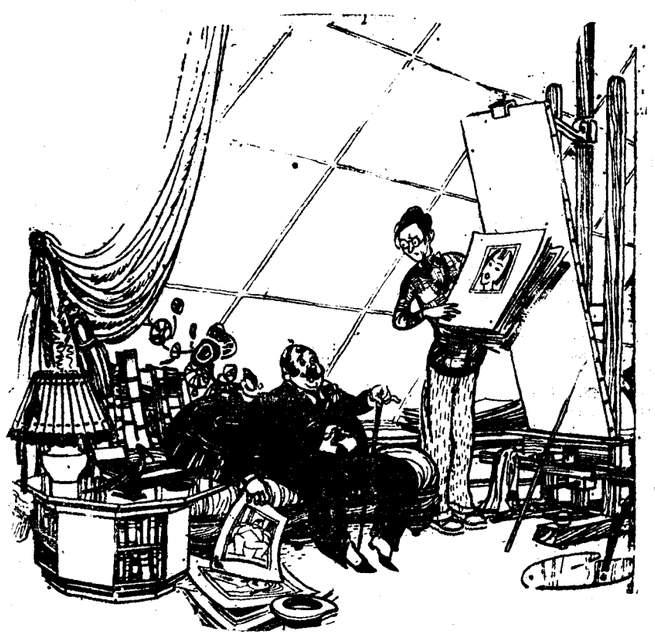

EL ARTISTA.—¿Quiere usted su retrato a la acuarela o al pastel?
EL NUEVO RICO.—¿No tiene usted cosa más cara con que hacerlo?

("The Humorist", Londres.)

—¿Dónde va usted, Smith?
—A cortarme el pelo.
—¿A cortarse el pelo durante las horas de oficina?
—¿Pero es que no me crece durante las horas de oficina también?

("The Passing Show", Londres.)

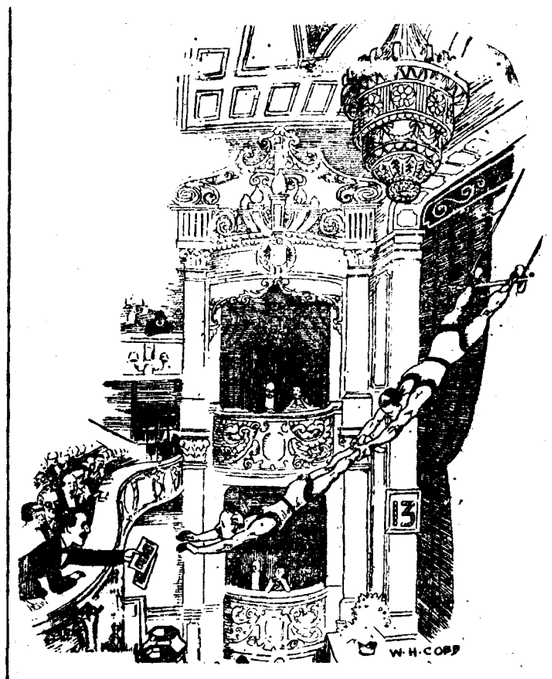

EL AGENTE DE SEGUROS APROVECHADO.—¿Me permite usted que le ofrezca estos impresos en que se detallan nuestras condiciones para el seguro de vida?

("The Passing Show", Londres.)

Se celebrará una Semana Aragonesa en Montjuich

Los autores del atraco cometido en Valencia en 1922, condenados a diez años. Nueva Juventud Católica en Oviedo. Conferencias episcopales en Sevilla. Salamanca pide una nueva Escuela Normal. Soldado muerto por un autobús.

FIESTAS DE AVIACION EN LA IBEROAMERICANA; LINDBERGH INVITADO A PRESIDIRLAS

Función de desagravio

ALICANTE, 26.—En el vecino pueblo de San Juan se han celebrado solemnes cultos de desagravio con motivo del 23 aniversario del robo sacrílego cometido en aquella iglesia parroquial. La Sagrada Forma sustraída del sagrario, fué encontrada un año después de cometido el hecho, y el hallazgo se celebró con una gran fiesta religiosa para la cual el Rey regaló un valioso cáliz.

Un carro cae por un terraplén

ALMERIA, 26.—En la carretera de Nijar cayó por un terraplén, por espantarse las caballerías al enfrentarse con una carreta tirada por bueyes, el carro que guiaba Manuel Alonso y que ocupaban Francisco Fuentes Soto, su esposa, Juana Alonso y Ramón Alonso Hernández. Todos resultaron heridos. Juana y Francisco, que habían contraído matrimonio hace ocho días, están graves.

Mitin agrícola en Atienza

ATIENZA, 26.—Se ha celebrado un mitin agrícola, en el que hubo un entusiasmo indescriptible. Se constituyó un Sindicato comarcal, con los 18 pueblos del arciprestazgo, todos los cuales enviaron representación al acto.

Después de unas breves palabras del párroco, señor Guijarro, habló el canónigo y asambleista don Juan Francisco Correas, el cual llevaba el encargo, que cumplió, de ofrecer a los labradores los servicios que puede prestar el Servicio Nacional del Crédito.

Dijo a continuación que para que la Agricultura española sea sana en su formación y robusta en su desarrollo, debe reunir las indispensables condiciones de estudio, defensa y perfeccionamiento.

Expuso la necesidad social de constituir una unión de labradores que remedie muchas necesidades personales.

El discurso del señor Correas fué objeto de muchos aplausos y felicitaciones. Dió, además, como resultado la constitución del citado Sindicato comarcal.

Semana avícola en Badajoz

BADAJOZ, 26.—En esta capital se ha celebrado una Semana avícola a cargo del señor Castelló, que ha dado seis conferencias interesantes ante un asiduo auditorio de más de 1.000 personas. El señor Castelló marcha a Portugal para dar conferencias en Lisboa, Coimbra y Oporto.

Un "auto" arrollado por el tren

BARCELONA, 26.—Anoche, a las 9,45, en el cruce de la calle de Alfonso XIII con la de Balmes, el tren ascendente número 17, de la línea de Tarrasa, arrolló a un "auto" que intentó pasar en aquel momento, resultando muerto don Pedro Vive, de cuarenta y cinco años, y con heridas graves Miguel Planell, de cincuenta y seis. Salió ileso del accidente el conductor y propietario del coche, don Carlos Pizzala Foster, de nacionalidad inglesa, y herido levemente Miguel Talavera, de veintiséis. La parte posterior de la carrocería del "auto" quedó destrozada.

Nuevo edificio social

BARCELONA, 26.—Se celebró la bendición e inauguración del nuevo domicilio social de la Federación de Fabricantes de Hilados y Tejidos de Cataluña. El párroco de San Francisco bendijo las nuevas dependencias.

El presidente de la Federación, don José Ros Güell, pronunció un breve discurso, en el que explicó el desarrollo de la entidad durante los quince años de vida y expuso sus principales actividades, especialmente la que se refiere a su misión primordial en la esfera del trabajo. Recuerda el servicio que las oficinas pueden prestar a los industriales, e invita a todos a utilizar estos servicios. "Dada la crisis actual—añadió—, que obliga a una mayor compenetración entre nosotros, los interesados en la industria textil, es conveniente que nos unamos en un mayor esfuerzo para resolver las crisis que se puedan avecinar. Asistieron al acto, además de los elementos de las Juntas directivas de las Asociaciones federadas, representantes de las Asociaciones relacionadas con la industria textil, como la metalúrgica, o entidades económicas y sociales de seguros. La Comisaría algodonera estuvo representada por su secretario, el señor García Barzanallana, que se encuentra en esta ciudad. Todos los asistentes recorrieron las nuevas dependencias, de las que hicieron grandes elogios.

El "Motu Proprio" sobre música sagrada

BARCELONA, 26.—Ayer se celebró la misa solemnísima en la Catedral, en conmemoración del "Motu Proprio" de Pío X sobre música sagrada. Las Asociaciones gregorianas y los Amigos del Arte Litúrgico cooperaron a la brillantez del acto religioso. Dos mil cantores situados en el templo, entonaron la misa Fons Beritatis, acompañados al órgano por el maestro de capilla de la Catedral señor Sánchez Marraco, y dirigidos por el prior de los benedictinos de Montserrat, padre Suñol.

La concurrencia fué extraordinaria.

Caserío destruído por un incendio

BILBAO, 26.—Ayer se declaró un violento incendio en un caserío de Torreurdebay, de la jurisdicción de Guernica, del que era propietario Federico Mazarredo. El edificio, que era habitado por varias familias, quedó completamente destruído. El inquilino Domingo Urquieta perdió 12 fanegas de trigo, 30 de maíz y todos los aperos de labranza, y a Antonio Argüelles se le abrasaron tres vacas, dos novillos, un burro y varias fanegas de cereales. Además quedaron destruídos los ajuares de las respectivas familias. Las pérdidas ascienden a más de 11.000 pesetas. El incendio fué casual.

—Ayer celebró la Sociedad Coral de Bilbao la fiesta de Santa Cecilia con una misa cantada en la Basílica de Santiago, en la que actuaron las señoritas que forman el coro femenino de dicha entidad. A la una y media se verificó un banquete íntimo en los salones de la Coral.

—El alcalde ha ordenado que los que se presenten en las delegaciones municipales alegando recomendaciones del alcalde o concejales para cualquier asunto sean denunciados a la Alcaldía, que tomará oportunas medidas.

Asamblea de maestros en Ferrol

FERROL, 26.—En la asamblea de maestros nacionales celebrada en esta ciudad se acordó dirigirse al Gobierno en petición de que consigne en los presupuestos del año próximo la cantidad necesaria para implantar diversas mejoras económicas. La misma petición harán los maestros de todos los partidos de la comarca. También se tomaron otros acuerdos de gran interés para los asociados.

—En la carretera del Villar una camioneta que guiaba Luis Deus atropelló a Justo Graña, de veintitrés años, que falleció poco después.

—Según telegramas de los tripulantes de la Escuadra, la flota vendrá directamente de Algeciras a Ferrol en cuanto los buques terminen de aprovisionarse de carbón.

Nueva Juventud Católica

OVIEDO, 26.—El domingo se constituyó la Juventud Católica de la parroquia de San Juan de esta capital. El Consiliario de la nueva Juventud, don Victoriano López, habló de la necesidad de la agrupación de los jóvenes católicos, y el presidente de la Federación, señor Perlado, expuso los ideales de las Juventudes. Fué nombrado presidente don Marcelino Noriega. Hay asociados 50 jóvenes y se ha telegrafiado su adhesión a la Junta Central de Madrid.

—En Siero se inauguró ayer un ciclo de conferencias organizadas por la Juventud Católica en su local social. El jefe de la sección de Propaganda, don Guillermo Rodríguez, ensalzó el amor al trabajo y la educación católica y después don Enrique Guillaume disertó sobre la Historia de la radiotelefonía.

Incendio en un cinematógrafo

PALENCIA, 26.—Durante la función cinematográfica que se celebraba en el Centro Obrero de Barruelo de Santuya el operador Tomás Ronelo arrojó un carbón sobre una película y se originó un incendio. Entre el público se produjo gran confusión al ver salir las llamas de la cabina, y todos los espectadores se lanzaron hacia las puertas en busca de la salida. A consecuencia del tumulto que se originó resultaron heridas Josefa Revuelta y dos hijas y Eleuteria García. Fueron trasladadas al Hospital. Al lugar del suceso acudió todo el vecindario, que después de media hora de trabajos, logró localizar y apagar el fuego. Se quemaron siete películas y las pérdidas se elevan a 2.000 pesetas.

Un reclamado portugués, detenido

SALAMANCA, 26.—Ha sido detenido un súbdito portugués llamado Juan Carlos Rubalo, presunto autor de un crimen cometido en Sabugal (Portugal). Según los datos facilitados por la Comisaría, el portugués José Martiño vió en la Plaza Mayor a Juan Carlos Rubalo, al que hizo detener bajo su responsabilidad, porque hace un mes en el citado pueblo de Sabugal mató a dos hijos y a su mujer y a otro hijo le cortó las piernas. Estaba reclamado por las autoridades portuguesas que tienen ofrecido un conto (mil escudos) a la persona que facilitara la detención de este individuo.

El detenido manifestó que en la noche del 30 al 31 de octubre último, encontrándose en la cama, oyó a una hija suya, de trece años, dar gritos, diciendo: "¡Que me mata mi madre!"; se levantó y al dirigirse a una habitación próxima encontró a sus otros dos hijos, de dos años y tres meses, respectivamente, muertos, y al preguntar a su mujer qué ocurría, ésta, por toda contestación, se dió un golpe en la cabeza, con el que se causó la muerte. Juan entonces se dió a la fuga, temiendo que el pueblo al creerle autor del crimen le linchase. Marchó al campo, donde permaneció por espacio de tres días y luego penetró en España por Badajoz el 7 de este mes. En la capital extremeña estuvo hasta el 23, que salió para Salamanca.

Al ser detenido se le ocuparon varios billetes del Banco de España y otros franceses, algunas monedas portuguesas, tres sortijas y otras alhajas.

La Escuela Normal de Salamanca

SALAMANCA, 26.—Bajo la presidencia del rector de la Universidad se reunieron hoy las autoridades civiles, militares y eclesiásticas con objeto de tratar de la construcción de un edificio para Normales. Se acordó realizar determinadas gestiones a fin de conseguir la construcción de una Escuela Normal para maestros y maestras. Si esto se consigue, el edificio de la Normal de Maestras destruído por el reciente incendio, una vez reedificado, puesto que es la antigua hospedería de San Bartolomé, se uniría al Palacio de Anaya, destinado, como es sabido, a Residencia de Estudiantes o Colegio Mayor Universitario.

El Instituto Hispanocubano

SEVILLA, 26.—Llegó esta mañana el presidente de la Institución Hispanocubana de Cultura, don Fernando Ortiz, el cual visitó el Instituto Hispanocubano fundado en el barrio de Triana, por el vizconde de los Remedios. El señor Ortiz dijo que deseaba realizar esta visita con objeto de ver el funcionamiento del Instituto, a fin de coordinar los trabajos del mismo con los de la Academia de la Historia de Cuba, ya que el fin a que se dedicará preferentemente el Instituto sevillano será a la Historia de Cuba. Añadió que será una gran fuente para todos cuantos se dediquen a los estudios americanistas.

En breve comenzará la publicación de las obras editadas por el Instituto. El primer tomo será un catálogo del Archivo de Indias, correspondiente al siglo XVII.

El señor Ortiz no ha podido aceptar la invitación que se le ha hecho de dar unas conferencias en la Universidad. Mañana visitará el Archivo de Indias.

Agregó el delegado cubano que había hablado con el crítico musical de EL DEBATE, maestro Joaquín Turina, para invitarle a que vaya a Cuba a dar conferencias y conciertos en la Institución Hispanocubana de Cultura, y espera que aceptará.

El señor Ortiz, que ha visitado toda Europa, dice que las naciones que mejor impresión le han hecho han sido España y Alemania, por el ambiente paz y trabajo que respiran. El señor Ortiz marchará el día 29 a Gibraltar, donde embarcará para Nueva York, y de allí se dirigirá a Cuba.

Fiesta de aniversario

SEVILLA, 26.—Para conmemorar el cuadragésimo año del nombramiento del Rey como hermano mayor de la Cofradía del Santísimo Cristo del Calvario, la Hermandad celebró ayer una solemne función religiosa. Por la mañana hubo misa solemne, en la que ofició de medio pontifical el Cardenal Ilundain. Representó al Rey la infanta doña Isabel Alfonsa.

Por la tarde se celebró una procesión con el Santísimo y la Virgen de la Presentación, Titular de la Cofradía, que recorrió varias calles. Presidían el paso las infantas doña Luisa y doña Isabel Alfonsa. Detrás del palio iban el Cardenal Ilundain y el infante don Carlos, que ostentaba la representación del Rey.

La entrada de la procesión fué solemnísima. Después la compañía de Infantería con bandera y música que asistió a la procesión, desfiló ante el Santísimo en columna de honor.

Conferencias episcopales

SEVILLA, 26.—Esta noche llegaron a Sevilla los Obispos de Cádiz y Córdoba, pertenecientes a la provincia eclesiástica de este Arzobispado, convocados por el Cardenal, para asistir a las conferencias episcopales. El Prelado de Badajoz no ha podido venir por encontrarse enfermo.

Fiestas de aviación en la Iberoamericana

SEVILLA, 26.—El Comité deportivo de la Exposición Iberoamericana en su reunión de hoy acordó incluir en el programa unas fiestas de aviación. Se nombró a este efecto una subcomisión.

Entre los festejos de aviación figuran un "raid" de Sevilla a Barcelona y regreso, para aviones terrestres, civiles y militares, y otro "raid" para "hidros", entre Sevilla-Huelga-Cádiz-Málaga y retorno. También habrá varias exhibiciones acrobáticas. Estas fiestas coincidirán con el II Salón de Aeronáutica, que se abrirá en el recinto de la Exposición.

El Comité acordó invitar al famoso aviador coronel Lindbergh para que presida y tome parte en algunas pruebas. En caso de que acepte sería declarado huésped oficial y de honor de la Exposición Iberoamericana.

—Esta mañana salió de Tablada una patrulla de aviones mandada por el conde de Romeral con objeto de hacer unos vuelos prácticos sobre Andújar.

—Esta tarde llegó al aerodromo de Tablada una avioneta tripulada por el capitán Bustamante. Realizó algunos ejercicios en presencia de los jefes y oficiales de la base.

Bendición de una bandera

SORIA, 26.—Ayer mañana se verificó la bendición de la bandera del Somatén del pueblo de La Muedra. Fué madrina la señorita Sagrario Bello. Asistieron el gobernador y demás autoridades. Se pronunciaron discursos. Componen el Somatén 21 afiliados.

Soldado muerto por un autobús

VALENCIA, 26.—A la salida del campo de instrucción de Artillería, sito en el camino real de Madrid, el artillero del quinto ligero Enrique García Trías, fué arrollado por un autobús de la línea de Denia. El soldado resultó con tan graves heridas, que a los pocos momentos falleció.

Diez años a los autores de un atraco

VALENCIA, 26.—Ha sido dictada sentencia en la causa por atraco y robo de 309.000 pesetas a los empleados de la Tabacalera. Se condena a diez años de presidio a los procesados Tomás Cano y Francisco García.

Robo en un vagón de viajeros

VIGO, 26.—Cuando salía ayer el tren correo de la estación de Redondela, tres lámparas de un vagón de tercera donde viajaba José María Nieto, acompañado de otros familiares, se rompieron súbitamente, cayendo el aceite de una de ellas sobre la niña Cristina, que resultó con quemaduras de importancia. Entre los viajeros se produjo una gran confusión pues el vagón quedó a obscuras. Cuando se tranquilizaron notó José María Nieto que del bolsillo interior del chaleco le habían robado 3.700 pesetas. A pesar de las pesquisas de la Policía de servicio en el tren, no fueron descubiertos los autores del original robo.

Conferencia del padre Laburu

ZARAGOZA, 26.—En el teatro Principal dió ayer el padre Laburu, S. J., la conferencia para la que fué invitado por el Ateneo.

Presentó al conferenciante el presidente del Ateneo, doctor Royo Villanova, en párrafos brillantísimos.

El padre Laburu, que fué recibido con una larga ovación, desarrolló el tema "Psico-fisiología del carácter"; fué una conferencia de altos vuelos científicos, pero vulgarizada de tal modo que el público hubo de ovacionarle repetidas veces calurosamente.

Siete cuartos de hora duró la conferencia, y el público le escuchó complacidísimo. Hoy, en el mismo teatro, dió otra conferencia, sobre el mismo tema, para señoras. La de ayer fué exclusivamente para caballeros, calculándose en 4.000 los que asistieron.

Un descarrilamiento

ZARAGOZA, 26.—Entre las estaciones de El Burgo y Fuentes descarriló un tren de mercancías. Los rápidos de Madrid y Barcelona estuvieron detenidos por espacio de dos horas. En el accidente no hubo que lamentar desgracias personales.

—Ayer marchó a Madrid el capitán general jubilado señor Perales. Fué despedido en la estación por comisiones de la guarnición.

Hoy, de incógnito, llegó el nuevo capitán general señor Fernández Heredia, el cual se dirigió a Capitanía, donde después, de conferenciar con el gobernador militar, señor Gómez Morato, tomó posesión del cargo.

—Los Comités paritarios de Zaragoza celebraron ayer con diversos actos la fiesta del aniversario de la implantación de la organización corporativa. Hoy visitaron los presidentes y secretarios de Comités al gobernador civil para reiterar la adhesión a la obra iniciada y al Gobierno.

Semana Aragonesa en Montjuich

ZARAGOZA, 26.—El Comité de la Exposición de Barcelona ha comunicado al Ayuntamiento de Zaragoza que se piensa celebrar durante la Exposición una Semana Aragonesa. Hoy conferenció el alcalde con el presidente del Orfeón Zaragozano, para que tome parte en dicha Semana, que será organizada con la cooperación del Centro Aragonés de Barcelona.

Muere de impresión en un partido de "football"

En San Sebastián un espectador sufrió un derrame cerebral, y una señorita, un síncope

CORUÑA, 26.—A consecuencia de la impresión que le produjo la victoria del equipo local de "football" sobre el Celta, de Vigo, ha fallecido don Manuel Gómez Cuesta, de cuarenta y cuatro años de edad y ayudante de Obras públicas de esta Jefatura.

ACCIDENTES EN SAN SEBASTIAN

SAN SEBASTIAN, 26.—Durante la primera mitad del partido que se jugaba en Atocha se sintió gravemente indispuesto el contador del Ayuntamiento don José Cruz.

Llevado a la caseta de jugadores, los médicos señores Urbina y Bago le apreciaron un derrame cerebral. En vista de la gravedad de su estado, fué llamado un sacerdote que le administró la Extremaunción. Más tarde fué conducido a la Casa de Socorro, donde reaccionó algo, quedando en grave estado. El señor Cruz es tío del jugador realista Zaldúa.

—Cuando presenciaba el encuentro desde una valla cercana a la caseta de jugadores, cayó un muchacho y resultó con una pierna fracturada.

—Durante la segunda mitad del encuentro fué retirada del campo una muchacha accidentada.

FIGURAS DE ACTUALIDAD

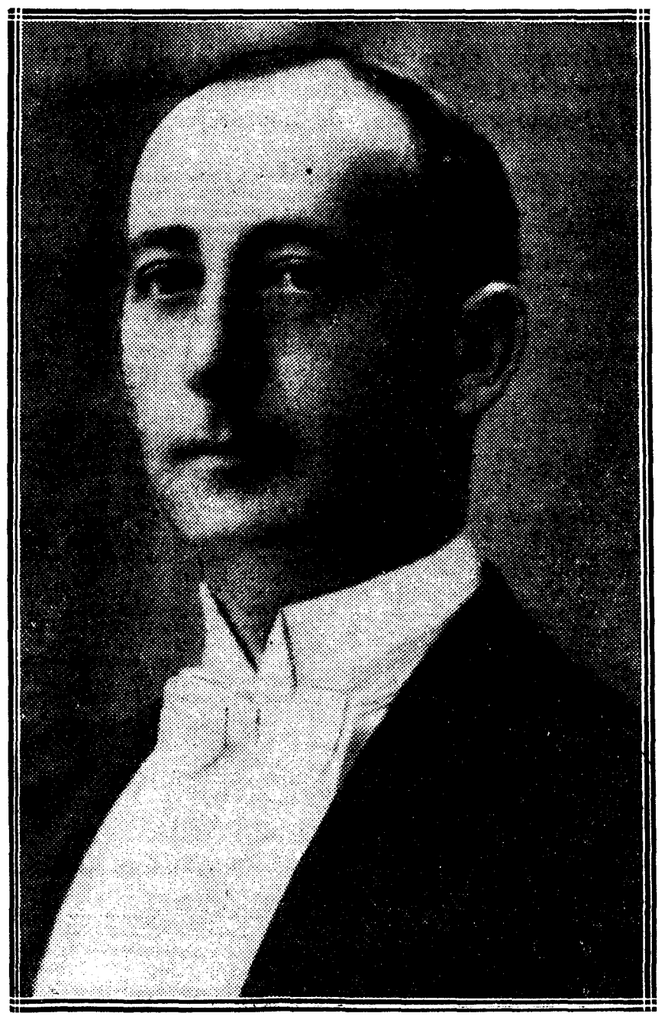

Don Gonzalo López-Montenegro y Carvajal, presidente de la Diputación provincial de Cáceres, que ha sido condecorado por el marqués de Estella en su reciente viaje a dicha ciudad.

Nació en 1890. A los veinte años terminaba con brillantez la carrera de Derecho. A los veinticinco era por vez primera concejal del Ayuntamiento de Cáceres. Después ocupó la Alcaldía, y durante los años de la guerra realizó una acertada política de subsistencias. Al venir el Directorio fué nombrado presidente de la Diputación y jefe provincial de la Unión Patriótica. Merced a su gestión, se ha obtenido de la Mancomunidad de Diputaciones un empréstito de 13 millones de pesetas, que se dedicarán a la construcción de una red de caminos. La Beneficencia también le debe mucho. Es académico de honor de la Hispanoamericana de Cádiz y miembro de la Asamblea Nacional.

LA "GACETA"

SUMARIO DEL DIA 27

Justicia.—Subsanando erratas materiales que contiene la publicación del nuevo texto del Código Penal, publicado en la "Gaceta" del día 13 de septiembre último; disponiendo que al constituirse en Salas de Justicia las de Gobierno de las Audiencias de Las Palmas, Palma y Pamplona, no sean más que dos vocales, forme parte, además, de la misma el magistrado más antiguo de la territorial respectiva; que el portero quinto José Porro González, con destino en la Audiencia de Jaén, pase a prestar sus servicios a este ministerio.

Ejército.—Disponiendo que el comandante de Artillería don José Parga Gómez y el maestro de Fábrica de Artillería don Emilio Bengoa Alonso formen parte de la Comisión receptora del material de guerra que en Inglaterra construye la Casa Vickers Ltd. para este ministerio; confirmando una Comisión del servicio al capitán de Artillería don Julio Ruiz de Alda y Miquélez para que ostente la representación de España en la Conferencia de Aeronáutica Civil Internacional, que tendrá lugar en Wáshington en el próximo mes de diciembre.

Hacienda.—Trasladando a la biblioteca popular del distrito del Hospicio, de esta Corte, a Manuel Oñate Serrano, portero quinto que presta sus servicios en la Delegación de Hacienda de la provincia de Toledo; dictando las normas que se indican relativas a las conclusiones aprobadas por el IV Congreso Municipalista celebrado en Zaragoza.

Instrucción pública.—Autorizando a las Escuelas Superiores de Arquitectura para expedir cartas de identidad; declarando jubilado a don Eduardo García Domínguez, profesor numerario del Conservatorio de Música de Córdoba.

Fomento.—Disponiendo que el personal que se menciona constituya el Instituto Español de Oceanografía en la forma que se indica; que el inspector general de Cuerpo de Caminos perciba las dietas correspondientes por el desempeño de la Comisión que se indica.

Trabajo.—Dictando las reglas relativas a la cartas fundacionales de los Patronatos locales de Formación Profesional; concediendo un mes de licencia por enfermo a don Feliciano Hernández Sebastián, geómetra auxiliar tercero de Ingenieros Geógrafos; idem un mes de prórroga en la licencia que por enfermo disfruta don José Ruiz Alguacil, geómetra auxiliar tercero de Ingenieros Geógrafos.

Nuevo Vicario Apostólico

(Servicio exclusivo)

ROMA, 26.—La Congregación Pontificia de Propaganda ha nombrado a monseñor Colombano Dreyer, de los Hermanos Menores, Vicario apostólico para el Canal de Suez y delegado apostólico en Indochina.

Monseñor Dreyer es originario de Rosheim, en las inmediaciones de Estrasburgo.—Daffina.

LA CONDENA DE L'ACTION FRANÇAISE

(Servicio exclusivo)

ROMA, 26.—"L'Osservatore Romano" publica en su número de hoy una nota oficial, en la que declara que es absolutamente falsa la noticia difundida por los partidarios y amigos de "L'Action Française", según la cual Su Santidad no quiere volver a oír hablar más de "L'Action Française", y reconoce que está engañado y que había sido engañado.

"L'Osservatore" añade que la verdad pudiera encontrarse en la afirmación diametralmente opuesta, y termina con estas palabras: "Creemos saber que muy pronto habrá una nueva confirmación de fuente más autorizada."—Daffina.

HA MUERTO EL ALMIRANTE SCHEER, QUE DIRIGIO LA BATALLA DE JUTLANDIA

SERA ENTERRADO EN WEIMAR

El Almirantazgo inglés ha enviado el pésame

BERLIN, 26.—Esta noche ha fallecido el almirante Scheer, jefe que fué de la flota alemana en la batalla naval de Jutlandia.

El fallecido almirante contaba sesenta y seis años de edad.

La muerte del almirante ha producido en toda Alemania hondo pesar. La Prensa de la noche publica extensos artículos, poniendo de relieve las dotes de Scheer como marino y como hombre.

Al entierro asistirán el jefe de la Marina alemana y todos los camaradas del difunto. El almirante será enterrado en Weimar, en la tumba de la familia, donde también está enterrada su mujer, que fué asesinada hace ahora ocho años.

El mariscal Hindenburg ha enviado un telegrama de pésame a la hija del almirante.

PESAME DE LA MARINA INGLESA

LONDRES, 26.—El Almirantazgo británico ha enviado al jefe de la Marina alemana el pésame por la muerte del almirante Scheer.

* * *

N. de la R.—El nombre del almirante Scheer va unido al recuerdo de la batalla de Jutlandia. Si no se puede afirmar que fué el vencedor de aquel combate naval, el mayor de los que se han reñido desde que el mundo existe, es cierto que tampoco fué derrotado.

Ganó la batalla de los cruceros de combate y huyó el choque con la gran Escuadra inglesa, superior a la suya. Para la Marina alemana, inferior en número y falta de tradición, esto era un triunfo, pero no era la victoria de la guerra.

El almirante alemán Carlos Federico Scheer nació en Oberkirchen el 30 de septiembre de 1863.

Después de efectuar sus primeros estudios, ingresó en la Escuela Naval alemana en el año de 1879. Su carrera, desde el año de 1890, en que salió como oficial superior, fué muy rápida. De 1895 a 1896 perteneció a la dotación del crucero "Prinzess Wilhelm", que abandonó para hacerse cargo del mando del crucero menor "Niobe". El 1901 se le dió el mando de la escuadra de torpedos; en 1907, el del acorazado de gran tonelaje "Elsass"; en 1909, pasó, como jefe, al Estado Mayor de la Escuadra de alta mar.

En 1912 fué designado director de departamento en el ministerio de Marina, y, sucesivamente, en años posteriores, jefe de la segunda Escuadra de buques de línea, jefe de la tercera Escuadra y jefe de la Escuadra de alta mar.

El 5 de junio de 1916 ascendió a almirante.

UN NIÑO VUELA A LOS SIETE MESES

(Servicio exclusivo)

GUAYAQUIL, 26.—Se ha sabido hoy en esta capital que en uno de los últimos viajes efectuados por uno de los hidroaviones de la Compañía postal Scadta trajo a Guayaquil, procedente de Cali, en la república de Colombia, una criatura de siete meses de edad, la cual había sido confiada por su madre al piloto de dicho hidroplano, a la salida de éste, junto con un paquete postal dirigido al padre del niño, que lo había abandonado recientemente para trasladarse a Guayaquil.—Associated Press.

Temporales en España y en el extranjero

Veintiún naufragios en las costas inglesas

LA ISLA ALEMANA DE SYLT HA SIDO PARTIDA EN TRES PEDAZOS POR LAS OLAS

El Escalda ha roto los diques, ha inundado dos ciudades y amenaza un barrio de Amberes

En el Sur de Francia nieva y se han desbordado varios ríos

Centenares de casas destruídas por un tifón en Filipinas

LONDRES, 26.—El temporal que se inició en la tarde del sábado y que ayer domingo redobló en violencia, ha causado hasta ahora—solamente en las costas inglesas—21 naufragios.

La violencia de la tempestad ha retenido en el puerto a los grandes paquebotes transatlánticos que se hallaban dispuestos a aparejar para el Canadá, los Estados Unidos y Australia y están suspendidos los servicios del Canal.

En el Sur del país de Gales numerosas aldeas han sido destrozadas en parte y un caserío compuesto de unas 500 cabañas de madera ha quedado completamente destruído. Sorprendidos en pleno sueño, los habitantes del caserío tuvieron que huir bajo una lluvia torrencial, llevándose los hombres y las mujeres una parte del mobiliario y conduciendo en brazos a sus niños medio vestidos. Hasta por la mañana, y después de una marcha muy fatigosa, no han podido encontrar las desgraciadas gentes un refugio.

EN BELGICA Y EN HOLANDA

AMSTERDAM, 26.—En toda la costa belga y holandesa reina un temporal deshecho que ha causado numerosos naufragios y ha obligado a los salvavidas y remolcadores de la costa a trabajar sin tregua en la noche del sábado hasta hoy.

Se ha recibido una llamada de socorro del vapor inglés "Neathabbey", que está en peligro a 20 millas de la costa, y cuya suerte se ignora, y una goleta ha embarrancado en la isla de Texel, sin que se sepa la suerte que ha corrido la tripulación. También ha pedido auxilio por encontrarse en situación apurada en el mar del Norte los vapores "Secudo" y "Rudesheim", y se ha hundido en el mar del Norte el vapor italiano "Sagunico", cuya tripulación se teme que haya perecido.

También se ha hundido el barco noruego "Michelsen". Su tripulación, compuesta de 24 hombres, se ha salvado. Parte de ella en un pesquero belga y otra parte en un remolcador holandés. Este salvamento ha costado la vida de dos pilotos holandeses.

También ha estado en gravísimo peligro el barco sueco "Garn". Su situación parecía desesperada, y salieron a buscar a sus tripulantes dos barcos de salvamento holandeses, pero el capitán se negó a abandonar el buque, y prohibió a la tripulación que lo hiciera. Solamente un marino se atrevió a desobedecer, y fué recogido por los holandeses. Sin embargo, el capitán ha salido vencedor en la disputa, pues, finalmente, ha salvado el buque, que ha podido ser remolcado hasta Terschellig.

Se ha roto el dique del Escalda

El dique del Escalda se ha roto en dos lugares distintos, cerca de Torremonde, en Grembergen y Moerseke. Estas ciudades están inundadas parcialmente, y en la estación de la última de ellas hay doce metros de agua. Los servicios ferroviarios han quedado interrumpidos y casi todas las carreteras están cortadas.

Los habitantes huyen hacia el interior. Las aguas han destruído gran número de vías férreas.

También se ha desbordado anoche el río, frente a Amberes, en la marea alta. El barrio de Santa Ana ha quedado completamente inundado, interrumpida la circulación y privados sus habitantes de agua potable.

GRANDES DAÑOS Y HERIDOS Y NAUFRAGIOS EN FRANCIA

PARIS, 25.—Tanto en la capital como en los alrededores, el temporal sigue siendo violentísimo. El huracán ha arrancado gran número de árboles y de postes, destrozando centenares de chimeneas y derrumbando vallas y cartelones de anuncio. Por efecto del temporal se ha derrumbado un muro, resultando tres personas heridas.

Son muchos los paquebotes que se hallan inmovilizados en los puertos y los que advierten un gran retraso en su llegada" También se han recibido varias llamadas de buques en demanda de auxilio.

Un vapor pesquero francés ha logrado salvar a quince hombres de la tripulación del barco italiano "Barbara", perdido en el Golfo de Gascuña.

El paquebote francés "Amiral Ponty" ha pedido socorro, por hallarse en situación peligrosísima a seis millas de Ouessant, con el timón roto a causa de un choque con un vapor inglés, el cual, por el estado del mar, no pudo prestarle auxilio.

Un remolcador ha conseguido dar vapor al paquebote por medio de tubos flexibles de 40 metros. El paquebote sigue a la deriva.

NIEVE EN LOS PIRINEOS

PERPIÑAN, 26.—El mal tiempo ha traído la nieve en los Pirineos Orientales.

La nieve ha caído en abundancia sobre el Mont-Louis, donde la capa alcanza unos 20 centímetros de espesor, así como también en Prades, Bour-Madame y sobre el Vallespir.

A consecuencia de las pertinaces y abundantes lluvias se han desbordado varios riachuelos, habiendo originado las aguas el hundimiento de dos casas, sin que, afortunadamente, haya habido que lamentar desgracias personales.

Las autoridades, de acuerdo con los ingenieros y elementos técnicos a sus órdenes, han adoptado medidas encaminadas a proteger las carreteras y caminos más importantes.

UNA ISLA DESTROZADA

BERLIN, 26.—Continúa el temporal con igual violencia, especialmente en el Norte y Oeste. Engrosados por las lluvias torrenciales y continuas, han crecido en alarmantes proporciones el Rhin, el Mosela y el Saar. En la región de Colonia han sido destruídas por el aire 60 líneas telegráficas y telefónicas. La ciudad de Westerland, en la isla de Sylt, está inundada en gran parte y se han hundido ya varias casas, habiendo sido arrasadas otras por las olas. La isla ha sido cortada en tres pedazos por el mar y varios centenares de obreros, llevados allí con toda urgencia, están trabajando denodadamente en levantar diques provisionales para contener el avance de las aguas.

EL TIFON DE FILIPINAS

MANILA, 26.—A consecuencia del tifón han sido destruídas en estas islas varios centenares de casas.

Varias embarcaciones han zozobrado.

El vapor japonés "Take Maru" se ha ido a pique, sin que hasta ahora se tenga noticia de que haya habido que lamentar víctimas, creyéndose que la tripulación habrá podido ser salvada por algún barco.

Cerca de Pasajes se fué a pique el "Artamendi"

LA TRIPULACION, COMPUESTA DE 28 HOMBRES, FUE SALVADA POR UN PESQUERO

A consecuencia de un abordaje ocurrido en aguas de Vigo perecieron tres marineros

El vendaval causó daños en Barcelona y Tarragona

El puerto de San Sebastián, cerrado a la navegación

BARCELONA, 26.—Anoche se desencadenó un fuerte vendaval que duró hasta la madrugada. El aire causó bastantes destrozos en techos, paredes y terrados de las casas.

Cuando pasaba por la calle de Sans, esquina a la de Alcolea, le cayó un madero de un terrado a Vicente Sabate, que resultó con heridas de importancia en la cabeza.

Hoy ha continuado el fuerte viento, aunque con menos intensidad que anoche, y el mar ofrece imponente aspecto.

UN BUQUE GRIEGO EN PELIGRO

FERROL, 26.—El ayudante de Marina de Cangas comunica al capitán general de este Departamento que en el naufragio de una lancha pescadora pereció ahogado el marinero Angel Naves.

La estación radiotelefónica del Arsenal recogió un radiograma de un vapor griego que desde alta mar pedía auxilio urgente por haberle producido el temporal importantes averías. Poco después se recibió otro despacho en el que anunciaba que un barco español había acudido en socorro del vapor griego.

Dos horas después se recibieron noticias de que el buque había mejorado su situación y que se esperaba salvarle.

MARINERO AHOGADO EN GIJON

GIJON, 26.—Al salir del puerto el pesquero "Maurito", quedó sin gobierno, naufragando junto a la caseta del práctico.

El salvamento de los tripulantes fué emocionante, especialmente de tres de ellos, que realizaron los marineros Abelardo González, José Argüelles y Florentino Fernández en un bote. Los otros treparon por una cuerda al muro de Lequerica. Pereció ahogado Marcelino González, cuyo cadáver fué encontrado en las cercanías del dique.

NAUFRAGIO DEL VAPOR "ARTAMENDI"

SAN SEBASTIAN, 26.—El vapor "Artamendi", de Sota y Aznar, pidió auxilio durante la noche, y se hundió a la altura del Cabo Higuer momentos después de recoger su tripulación un vapor pesquero que salió desde el puerto de Pasajes en su socorro. Una lancha de salvamento que salió en auxilio del buque naufragado tuvo que volverse al puerto por parársele el motor. A la entrada del puerto se le paró el segundo, pero tuvo la suerte de amarrar el ancla en las peñas y a ello se debió el que no se estrellase.

El "Artamendi" se hundió en el bajo de Sarreta. A las once y cuarto entró en Pasajes el pesquero "San Pedro", propiedad de la Casa Lorchosi, que conducía a bordo el total de la dotación del buque naufragado, compuesta de 28 individuos, incluso el capitán, llamado Venancio Goitio. Todos sanos y salvos. La Casa armadora ha dispuesto que los náufragos se alberguen en una fonda de Pasajes.

El "Artamendi" había salido de Bilbao el viernes y se dirigía a Pasajes con carga general. A causa del temporal regresó a Bilbao, pero a la altura de Lequeitio sufrió la rotura de tres palas de la hélice y fué arrastrado por el temporal hasta aguas francesas, donde se hundió. El pesquero "San Pedro" le lanzó un cabo infructuosamente. Los tripulantes se salvaron con las lanchas de a bordo, que se rompieron durante el salvamento. En la dotación del barco perdido figuran dos marineros que han asistido a dos naufragios y otro a uno. Varios de los tripulantes han llegado a San Sebastián.

EL PUERTO DE SAN SEBASTIAN

SAN SEBASTIAN, 26. — Continúa el temporal del día anterior, mostrando su mayor intensidad en la hora de la pleamar. Enorme gentío acudió a las inmediaciones del Rompeolas y al paseo de la Concha.

El vendabal derribó un trozo de barandilla en el paseo de la Zurriola, y causó nuevos destrozos en el muro de arriba.

El tránsito por las calles resultó menos molesto que el día anterior, pues era menor la fuerza del viento y la lluvia menos insistente desde el mediodía.

En este puerto, como en el de Pasajes, estuvo cerrada la entrada de barcos, y algunos mercantes campearon al palro temporal. Otros buscaron refugio en el puerto de Bilbao.

TEMPORAL DE VIENTO

TARRAGONA, 26.—Por toda la comarca se desencadenó esta tarde un fuerte vendaval, que causó grandes destrozos. Un labrador que se hallaba dedicado a la tala de un árbol resultó muerto al caer éste sobre él por efecto del viento.

TRES AHOGADOS EN UN ABORDAJE

VIGO, 26.—A la altura de Montecerro el vapor pesquero "Salmerón número 3" abordó, a las tres de la madrugada, al "Montenegro número 3", que se hundió rápidamente.

Se ahogaron tres de los quince tripulantes.

En Bouzas, de donde eran las víctimas, reina gran consternación.

EL REAL CLUB DEPORTIVO ESPAÑOL, CAMPEON DE CATALUÑA

El Athletic bilbaíno, en Vizcaya, y el Iberia, en Aragón. Triunfan la Real Sociedad y el Deportivo Coruñés. El Valencia se clasifica en segundo lugar. Los Clubs calificados para la competición nacional. Empate entre el Oviedo y el Racing de Santander.

Football

Resultados de los partidos más importantes celebrados el domingo:

CAMPEONATO

REAL MADRID F. C.-*C. D. Nacional ..... 7—0
*IBERIA S. C.-Club Patria Aragón ..... 2—1
R. ZARAGOZA C. D.-C D. Juventud ..... 5—0
*ECLIPSE F. C.-R. S. Gimnástica, Torrelavega ..... 4—1
C. D. LEONESA-*S. D. Ferroviaria ..... 3—1
*R. C. D. ESPAÑOL-F. C. Barcelona ..... 2—1
*C. D. EUROPA-Tarrasa F. C. 7—0
*C. d. S. SABADELL - Unión Sportiva, Sans ..... 1—0
R. C. D. EXTREMEÑO-*Spor Club ..... 2—0
*R. C. DEPORTIVA, Coruña-R. Club Celta ..... 1—0
*EIRIÑA F. C.-Emden F. C..... 2—0
RACING FERROLANO - *Unión Sportiva ..... 4—1
*REAL SOCIEDAD-Real Unión. 5—4
*C. D. Logroño-Pasayako ..... 4—1
C. D. IZARRA-*C. D. Indarra... 5—0
*SEVILLA F. C.-R. Balompédica Linense ..... 7—0
REAL BETIS BALOMPIE-*Málaga F. C..... 3—1
*VALENCIA F. C.-C. D. Castellón ..... 2—0
*Baracaldo F. C.-Arenas Club... 2—2

OTROS PARTIDOS

En Madrid:
PRIMITIVA AMISTAD-Arenas... 4—1
ATHLETIC CLUB-D. Carabanchel 4—1
RENAULT-Getafe ..... 3—0
CAFETO-Hogar Vasco ..... 2—1
LEGANES-Congosto ..... 5—2

En provincias:
Real Oviedo-Racing Santander... 3—3
C. D. ALAVES-Osasuna..... 2—1
JUPITER-San Andrés ..... 1—0
REAL MURCIA-Elda F. C..... 7—1
CORDOBA F. C.-Español, de Cádiz ..... 4—1
RECREATIVO DE HUELVA-C. Deportivo ..... 4—2

CENTRO

Un partido sin color

REAL MADRID F. C..... 7 tantos.
(Lazcano, 3; Rubio, 2; L. Uribe, 2)
*C. D. Nacional..... 0 —

Sobra toda reseña ante un partido que, como el del domingo, sólo se vió maniobrar a un equipo. Bien es verdad que en gran parte del encuentro, los nacionalistas sumaban diez jugadores, pero esto sólo hubiera restado algún tanto en contra y quizás llegarían a inaugurar el marcador.

Con este partido, el Real Madrid termina brillantemente el campeonato regional, sin haber perdido. Y el Nacional se quitó toda posibilidad de aspirar por el tercer puesto, que muy bien pueden ventilarlo racingistas y unionistas en su mutuo partido.

Arbitro: señor Montero. Equipos:

R. M. F. C.—Cabo, Velasco—Urquizu, *Prats—Esparza—*J. M. Peña, Lazcano—Morera—Rubio—L. Uribe—*Del Campo.

C. D. N.—Palacios, Zugázaga—Estévanez, Barquín—Merino—Barrot, Moreno — Benegas — Priscilo — Navarro —Hontoria.

Los partidos de campeonato se juegan todos con balones de la Casa Melilla. Barquillo, 6 duplicado.

ARAGON

El Iberia campeón

ZARAGOZA, 26.
*IBERIA SPORT CLUB..... 2 tantos.
Club Patria Aragón..... 1 —

El Real Zaragoza gana al Juventud

R. ZARAGOZA C. D..... 5 tantos.
C. D. Juventud..... 0 —

CANTABRIA

Una sorpresa en la región

SANTANDER, 26.
*ECLIPSE F. C..... 4 tantos.
R. S. Gimnástica, de Torrelavega ..... 1 —

CASTILLA-LEON

Los leoneses triunfan en Valladolid

VALLADOLID, 26.
C. D. LEONESA..... 3 tantos
(Colinas, 2; Moro)
*S. D. Ferroviaria..... 1 —
(Cholón)

CATALUÑA

El Español se proclama campeón

Barcelona, 26.
*R. C. D. ESPAÑOL..... 2 tantos.
F. C. Barcelona, campeón de España ..... 1 —

El partido de la máxima expectación ha sido en esta jornada futbolística el que celebraban en el campo de Casa Rabia los eternos rivales Español-Barcelona. Ya hemos dicho en otras ocasiones que el actual campeón de Cataluña y de España no está en forma, y lo demuestra en casi todos los partidos. En cambio, el Español tiene en su favor, además de una gran técnica, el don inapreciable de la juventud, y este partido podemos decir que lo ha ganado la juventud, la mayor resistencia física. En la primera parte, jugada a gran tren, el Barcelona ha puesto a contribución todo su poder y toda su ciencia y ha aventajado con su juego al Español; pero en la segunda parte la caducidad de muchos de sus jugadores se ha hecho muy visible, y la juventud del Español ha llegado a agotar casi del todo a sus contrincantes. Después de este partido el Español ya es campeón.

Durante la primera parte, el juego, aunque poco, ha sido más favorable al Barcelona, gracias a la espléndida actuación de los medios, y especialmente de Guzmán, que ha hecho un gran partido; todos los elogios son pocos a su eficaz trabajo, tanto cortando el juego de los contrarios como pasando a sus delanteros. A los veinticinco minutos, un cabezazo de Samitier ha valido el primer tanto de la tarde para el Barcelona; Zamora ni ha visto por dónde entraba el balón; tan rápida ha sido la jugada. Esta ha venido gracias a un centro templado de Sagi, el cual ha recibido el pase de Guzmán. Las ocasiones de peligro han sido múltiples, tanto en una como en otra puerta, y Zamora y Vidal han hecho una gran defensa de su marco, bien secundados por los defensas.

Diez minutos después de empezado el segundo tiempo, otro cabezazo de Samitier no ha valido el segundo tanto barcelonista gracias a un magnífico "plongeon" de Zamora, que ha desviado el balón a "corner". Diez minutos más tarde, un fallo de Wálter ha dado ocasión a que Tena II fusilara el primer "goal" españolista, estableciendo el empate. El Barcelona, sobre todo su delantera, se ha visto impotente ya para contrarrestar la mayor ligereza de los jóvenes jugadores del Español, y a los treinta minutos de juego, Broto, en un lío delante de la puerta de Vidal, ha introducido el balón en la red, siendo este "goal", el de la victoria, ovacionadísimo. Y los últimos quince minutos de juego lo han sido de dominio por parte del Español, viéndose los jugadores del Barcelona cada vez más agotados e impotentes.

Arbitro, señor Melcón. Equipos:

Español. — *Zamora, Saprisa—*Portas, Trabal—Solé—Tena I, Ventoldrá—Broto—Tena II—Padrón—Bosch.

Barcelona.—*Vidal, Wálter — Saura, Martí—Guzmán—Obiols, *Sagi—Sastre *Samitier—Arocha—Parera.

Se han tirado durante el partido seis "corners" contra el Barcelona y cuatro contra el Español.

Los mejores jugadores del Español han sido: el trío defensivo y además Tena I, y Solé en la segunda parte. Del Barcelona, en la primera parte, todos bien por igual y cansados en la segunda. Guzmán, el mejor jugador en el campo.

Una victoria facilísima del Europa

* C. D. EUROPA ..... 7 tantos.
Tarrasa F. C. ..... 0 —

El Europa, el equipo de los empates, se ha destapado en este partido, y el equipo egarense se ha visto derrotado copiosamente en el campo del Guinardó. Pero debemos hacer constar que en la primera parte, el Tarrasa se ha defendido heroicamente, hasta el punto que todo el mundo creía que llegaríamos al final del primer tiempo con las puertas intactas. Pero Cros, hacia los finales de este primer tiempo, en una indecisión de los defensas tarrasenses, ha lanzado un tiro que Sabater se ha visto imposibilitado de parar, por estar tapado por los mismos indecisos "backs" El marcador, pues, se ha inaugurado de una manera inesperada, puesto que Sabater había hecho lo imposible para conservar inmaculada su puerta; el el Europa, aunque dominador, no se entendía al rematar las jugadas de peligro.

En la segunda parte, acosados los tarrasenses con mayor ímpetu, y viéndose, a causa de lesión, obligado a retirarse primero Calsina, y después Abad, el Europa, uno después de otro, ha batido al Sabater por seis veces más que unido al "goal" hecho por Cros en la primera parte, han sido siete "goals" con el cual "score" ha sido ya batido por dos veces el equipo egarense, la primera vez en el campo de Casa Rabia, jugando con el campeón de Cataluña.

El segundo "goal", primero del segundo tiempo, ha sido marcado por Colls, en un remate a un "corner", tirado por Alcázar; el tercero ha sido obra de Bestit II, en pase largo de Alcázar; el cuarto lo marca Cros; el quinto, Alcázar; Colls marca el sexto, en un acoso al portero, que bloca con dificultad un tiro de Alcázar, y el séptimo y último ha sido producido en una jugada individual de Cros, que, imposibilitado de tirar a "goal", ha pasado el balón a Colls, y éste, en colaboración con Bestit, baten a Sabater. Poco antes de este último "goal", Ciordia ha hecho también un "goal", anulado por "offside". Después que el marcador ha inscrito el séptimo "goal", el Europa no ha hecho nada más para aumentar su victoria, y el Tarrasa sólo se ha limitado a defenderse.

En conjunto, el partido, a pesar de los "goals", ha sido más malo que bueno; sobre todo en la segunda parte, en que el Tarrasa jugaba con nueve jugadores.

Arbitro: señor Llovera. Equipos:

Europa. — Altés, Soligó — Vigueras, Iranzo—Gamis—Maurició, Bestit II—Ciordia—Cros—Colls—*Alcázar.

Tarrasa. — Sabater, Roura — Fondo, Tonijuán—Abad—Vilá, Virgili — Canáls —Santoloria—Altés—Calsina.

Se han tirado seis "corners" contra el Tarrasa y uno contra el Europa.

Inesperada derrota del Sans

*C. de S. SABADELL ..... 1 tanto
Unión Sportiva, Sans ..... 0 —

El campo del Sabadell, fatídico a la mayoría de equipos barceloneses, lo ha sido esta vez a la U. E. de Sans, la cual cosa lo imposibilita del todo para clasificarse en tercer lugar del campeonato. El "goal" lo ha marcado Morral, a media primera parte, en un golpe franco, con que se castigó al Sans. El tiro ha sido absolutamente imparable.

Los equipos eran:

Sabadell: Masip, Morral—Saló, Querol—*Sancho—Griera, Sola—Bertrán—Sanuy—Sala—Pérez.

Sans: Casanovas, Torredefiot—Olm, Besoli—Calvet—Climent, Pausas—García—Miró—Pons—Landa.

Ha arbitrado el señor Sauri.

El Sabadell ha hecho mejor partido que su contrincante, y ha dominado en más ocasiones.

EXTREMADURA

El Extremeño sigue invencible

BADAJOZ, 26.
R. C. D. EXTREMEÑO..... 2 tantos.
*Sport Club ..... 0 —

GALICIA

El Deportivo vence al Celta con dificultad

LA CORUÑA, 26.
*R. C. DEPORTIVO, Coruña 1 tanto.
R. Club Celta..... 0 —

El primer tiempo, que fué reñidísimo, terminó con un empate a cero. En el segundo dominó el equipo local.

Cuando faltaban diez minutos para terminar, se tiró un "corner" contra el Celta. Lo remató Otero a la red, lo que constituyó el tanto de la victoria.

Triunfo del Eiriña sobre el Emden

PONTEVEDRA, 26.
*EIRIÑA F. C..... 2 tantos.
Emden F. C..... 0 —

El Racing ferrolano delante del Celta

VIGO, 26.
RACING FERROLANO..... 4 tantos.
(Gorostiza, 2; Planas, Palacios)
*Unión Sporting..... 1 —
(Gibaro)

* * *

El campeonato gallego sigue problemático, complicándose actualmente la situación de los célticos por el reciente percance. He aquí la tabla:

	J	G	E	P	F	C	Pn
1, Coruña	8	7	1	0	34	4	15
2, Ferrol	8	5	3	0	23	7	13
3, Celta	8	5	2	1	32	5	12
4, Eiriña	7	3	0	4	10	15	6
5, U. Sporting	8	1	0	7	6	39	2
6, Emdem	8	0	0	8	3	36	0

¿Nueva modificación del calendario gallego?

FERROL, 26.—El Comité regional de Football, integrado en su mayoría por elementos del Celta, acordó con la protesta del resto del Comité alterar por segunda vez el calendario del campeonato de Galicia, pretendiendo que el partido Racing-Deportivo, que estaba señalado para el día 4 de diciembre, se celebre el 29 del actual, cuya modificación de fecha va en contra de los intereses económicos y deportivos de los dos Clubs, principalmente del Racing, a quien la puntuación actual le favorece más que a ninguno para la clasificación en el torneo regional.

Al conocerse tales noticias se ha producido gran indignación, sobre todo, en los Clubs Racing y Deportivo y demás miembros no conformes con el atropello del Comité. Se han dirigido telegramas de protesta al Comité Nacional, en que se formula un voto particular y anunciando el propósito de retirarse del campeonato en caso de que prospere la incalificable anomalía.

GUIPUZCOA

La Real Sociedad gana al Real Unión

SAN SEBASTIAN, 26.
*REAL SOCIEDAD..... 5 tantos.
Real Unión, Irún..... 4 —

Ante la presencia de estos dos equipos es de suponer un lleno imponente.

Fué un partido lleno de interés, sobre todo en la segunda parte, y más todavía por la marcha alternativa del tanteador.

Los donostiarras fueron los primeros en marcar hasta dos tantos. El Real Unión tomó la ventaja hasta los últimos cinco minutos. En este tiempo los donostiarras lograron empatar, finalizando la primera parte con 3-3.

Los iruneses dominaron más en esta parte que en la primera; pero a pesar de la diferencia de juego, la suerte les fué adversa, marcando ellos un tanto por dos la Real Sociedad.

En conjunto, el equipo fronterizo jugó mucho más.

Arbitro: Señor Serrano (Pelayo). Equipos:

R. S.—Izaguirre, Echeverría—Galdós, *Amadeo—*Marculeta—*Trino, *"Kiriki—Ilundain—*"Cholín"—*Bienzobas — Yurrita.

R. U. I. — Emery, Alza — Carrasco, Maya—†Gamborena — Villaverde, †Sagarzazu—†L. Regueiro—†René Petit — †Echeveste—Garmendia.

El Logroño se clasifica en segundo lugar

LOGROÑO, 26.
*C. D. LOGROÑO..... 4 tantos.
Pasayako L. E..... 1 —

* * *

Después de este partido queda ya definida la clasificación del campeonato guipuzcoano, cuya puntuación actual es la siguiente:

	J	G	E	P	F	C	Pn
1, R. Sociedad	6	6	0	0	27	10	12
2, Logroño ...	7	5	1	1	18	12	11
3, Real Unión	6	3	1	2	21	16	7
4, Tolosa.....	7	2	0	5	11	17	4
5, Pasayako...	7	0	0	7	10	30	0

NAVARRA

El Izarra vence con facilidad

PAMPLONA, 26.
C. D. IZARRA ..... 5 tantos.
(Irujo, 2; Churroca, Garmendia I, Garmendia II,)
* C. D. Indarra ..... 0 —

SUR

Triunfo aplastante del Sevilla

SEVILLA, 26.
* SEVILLA F. C. ..... 7 tantos.
(Castro, 3; Brand, 2; Carreño, Velasco.)
R. B. Linense ..... 0 —

Asistió numeroso público. El Sevilla empieza dominando, y, como consecuencia de varias jugadas en la puerta de La Línea, Castro remata un centro de Roldán, consiguiendo el primer tanto.

La Balompédica hace varias arrancadas llevadas por su ala izquierda, sin resultado. Sigue el Sevilla dominando y marca Castro el segundo tanto para su equipo de un magnífico tiro, que Armando no puede detener. Nuevas arrancadas de los de La Línea sin consecuencias por la enorme defensa de Sedeño y Monge.

El Sevilla consigue otro tanto después de una bonita combinación que remata Castro. El defensa de La Línea, Huelva, se le expulsó del campo, como también a Carreño, del Sevilla, por agresión del primero.

El partido se desarrolla con juego sucio, y el árbitro constantemente está cortando juego, motivado por la dureza del mismo.

En un nuevo avance del Sevilla, Velasco consigue otro tanto. Poco antes hizo otro tanto Carreño para el Sevilla.

Termina la primera mitad con cinco a cero a favor del Sevilla, que ha dado un partido magnífico, al contrario de los linenses, que se desconcertaron considerablemente a partir del segundo tanto a favor del Sevilla.

En el segundo tiempo sigue el Sevilla dominando; Brand marca el sexto tanto, después de sortear a varios contrarios, lo que le vale una gran ovación.

Moro y Velasco se pelean, y son expulsados del campo por el árbitro. El juego se desarrolla nuevamente con brusquedad, siendo peligroso para los jugadores.

El público chilla constantemente, sobre todo, a los jugadores linenses por dicho juego. El árbitro expulsa a Anés, de La Línea, por hacer un saque de banda hacia afuera.

Los jugadores linenses juegan atropellados y cometen numerosas faltas. Roldán se retira lesionado. Hay otra bonita jugada del Sevilla, rematando Brand a la red.

Arbitró el señor Cárcer. Equipos:

Sevilla.—*Eizaguirre, Monge—Sedeño, Caballero—Ocaña — Gabriel, Roldán — Carrero—Castro—Velasco—Brand.

R. Balompédica Linense.—Armando, Huelva—Moro, Soiza—X. X. X., Peña—Almagro—Ramón—Anés—Vidal.

El Betis gana al Málaga

MALAGA, 26.
REAL BETIS BALOMPIE... 3 tantos.
*Málaga F. C..... 1 —

VALENCIA

El Valencia se clasifica

VALENCIA, 26.
*VALENCIA F. C..... 2 tantos.
C. D. Castellón..... 0 —

Salió a ganar el Valencia este partido y lo consiguió merecidamente, jugando más que sus adversarios, tanto en la primera parte como en la segunda.

Los vencedores marcaron un tanto en cada tiempo.

Arbitro: señor Tello. Equipos.

Valencia.—Pedret, Torregaray—Molineé, Salvador—*Molina—Amorós, Torredefiot—Picolín—Suay—Silvino, Sánchez.

C. D. Castellón.—Nebot, Torregrosa—Vidal, Archiles—Guillem—Planchadell, Arroniz —Martínez— Mauri— Montañés —Pascual.

VIZCAYA

El Baracaldo y el Arenas empatan

BILBAO, 26.
*Baracaldo F. C..... 2 tantos
(Germán; Eguía)
Arenas Club ..... 2 —
(Sesúmaga, uno de "penalty"

Si no hubiera sido por la acertada labor de Jáuregui, a estas horas el Baracaldo estaría igualado en puntuación con el Deportivo Alavés, y ¡quién es capaz de predecir cuál de esos dos equipos hubiera quedado colista en la tabla del campeonato vizcaíno!

Mientras el Baracaldo ha ido mejorando de juego a medida que transcurría el campeonato, el Arenas, en cambio, ha descendido notablemente de categoría. Ayer, el equipo de Guecho actuó muy mediocremente. Es de creer que su baja forma actual sea circunstancial, y si no es así, su papel en las próximas eliminatorias del campeonato de España, quedará reducido al de los personajes episódicos en una comedia de altos vuelos.

El Arenas ha adoptado la táctica llamada de "W", en la creencia que de esa forma fortalece su defensa, al bajar sus interiores de la línea delantera para ayudar a los medios.

Con esa táctica se reduce el poder atacante y no se aumenta el defensivo, como a primera vista parece, ya que, como los interiores no siempre se encuentran retrasados, cuando surge el ataque contrario, el medio no sabe a quién marcar, si al interior o al extremo, y entre éstos dos jugadores le marean y por fin salen con el pelotón completamente desmarcados, siendo tardía la intervención de los zagueros por haber quedado demasiado a retaguardia como fuerzas de reserva.

Esto le ocurre al Arenas, cuyo juego resulta cada vez más embarullado, porque sus interiores se han hecho ya a la idea de que su verdadera misión es la defensa.

En los primeros partidos de la temporada, cuando se sale con hambre de balón, la mencionada táctica da resultados, ya que los interiores tan pronto están atacando como defendiendo; pero según se van apagando las energías por el agotamiento que necesariamente ha de sufrir el jugador por esos esfuerzos sin medida, acontece que el equipo baja de forma, con la consiguiente desesperación de sus partidarios que suponen que es la mandanga la que se ha apoderado de su once favorito.

Por el contrario, el Baracaldo juega con sus cinco delanteros en línea, apoyando los interiores a su centro delantero, al mismo tiempo que sirven de enlace con sus extremos; sus zagueros marcan a los interiores, los medios alas a los extremos, y el centro medio al centro delantero contrario. Esta táctica es mucho más simple y exenta de líos, pues cada uno sabe a quién debe acudir.

En el partido de ayer el Baracaldo jugó mucho mejor que el Arenas, y su eliminación del campeonato de España la debe a la brillante actuación de Jáuregui.

En el primer tiempo el Baracaldo jugó a favor de viento, obteniendo dos tantos, uno de ellos de "penalty", justificadísimo, que Eguía lanzó y lo paró Jáuregui, aunque escapándosele el balón de las manos, el cual lo recogió el mismo Eguía, colocándolo suavemente dentro del marco.

Con el tanteo de dos a cero comenzó el segundo tiempo, siendo reducida dicha ventaja a los pocos minutos, a consecuencia de un "penalty", ya que un zaguero del Baracaldo envió con las dos manos un balón a "córner". Sesúmaga fué el encargado de ejecutar el castigo, marcando el tanto de un potente tiro.

El segundo tanto arenero también lo consiguió Sesúmaga de un fuerte tiro ayudado por el viento.

Arbitro: señor Escartín. Equipos:

Baracaldo. — Santamaría, Salgado—Miranda, Arroyo—Larburo— Astoreca, Llanas — Germán — Bata — Manchova —Eguía.

Arenas.—†Jáuregui, †Vallana — Llantada, Barrenechea—Urresti—Muguruza, Anduiza — Rivero — †Yermo — Fidel—†Robus.

Equipos calificados para el campeonato de España

Después de la jornada del domingo, en que se han decidido varios campeonatos regionales, podemos ampliar el cuadro de los partidos correspondientes a la primera vuelta de la competición nacional, indicando los nombres de los equipos ya calificados. Son los siguientes:

Iberia S. C. contra tercero del Centro.
Primero de Guipúzcoa-Club Patria Aragón.
Segundo de Castilla-León-primero del Sur.
C. D. Alavés-primero de Galicia.
Arenas Club-Real Unión, Irún.
R. S. Gimnástica Torrelavega—Alfonso XIII.
Real Sporting-R. C. D. Español.
Victoria F. C.-Elche F. C.
Athletic Club-R. C. D. Extremeño.
Segundo del Sur-segundo de Guipúzcoa.
Segundo de Cataluña-Valencia F. C.
C. D. Castellón-primero de Castilla-León.
Tercero de Cataluña-Racing, de Santander.
Segundo de Galicia-Athletic Club, Bilbao.
Real Madrid F. C.-Real Oviedo.
Real Murcia-C. A. Osasuna.

La subida motorista a la Dehesa de la Villa

Naure cubre el recorrido en el menor tiempo

Bajo la organización de Peña Motorista se celebró el domingo una prueba motociclista, la de la subida a la Dehesa de la Villa.

Diríase que este concurso se improvisó, pues, apenas lo anunciaron los organizadores. No obstante, bastó la más leve indicación para que la afición se diera cita en el recorrido señalado. La parte deportiva tuvo éxito, ya que han participado los mejores corredores de la región. Naure, con una "moto" mediana, realizó el mejor tiempo, estableciendo el "record" de la prueba.

Por haberse registrado algunos accidentes, se suspendió la prueba cuando faltaban por realizar el recorrido algunos coches.

He aquí los detalles facilitados por los organizadores respecto a los tiempos invertidos:

Categoría "sport"

"Motos" 250 c. c.

1, MANUEL RODRIGUEZ (M.), 3 m. 6 s. 2/10.

"Motos" 350 c. c.

1, VICENTE NAURE ("Velocette"), 1 m. 57 s. 6/10. Velocidad media: 78,741 kilómetros por hora. "Record absoluto Mejor tiempo de la jornada.

2, Sebastián Aza ("Velocette), 2 m 36 s. 6/10.

3, Miguel Vildósola ("Ready"), 2 m. 55 s. 4/10.

"Motos" 500 c. c.

1, GONZALO ALONSO MARTINEZ (Scott"), 2 m. 2/10.

2, X. X. ("Norton"), 2 m. 4 s. 4/10.

3, José Virgil ("Norton"), 2 m. 13 s. 4/10.

4, Antonio Mezquita ("Douglas"), 2 minutos 26 s. 6/10.

"Motos" con "sidecars" de 350 c. c.

1, EMILIO OTTERMIN ("Velocette"), 2 m. 26 s. 6/10.

"Sidecars" 600 c. c.

1, VICENTE NAURE (Scott"), 2 m. 7 s. 8/10.

2, Angel Arche ("Scott"), 2 m. 10 s. 6/10.

Coches 1.500.

1, ROBERTO X. X. ("X. X.").

Coches dos litros.

1, GONZALO ALONSO MARTINEZ ("X. X."), 3 m. 23 s. 6/10.

Coches tres litros.

1, X. X. ("Ford"), 2 m. 34 s. 6/10.

2, Joaquín Burgos ("Chevrolet"), 2 minutos 45 s. 2/10.

3, Gonzalo Leyra ("Chevrolet"), 2 m. 49 s. 8/10.

4, Hoyo Espinosa ("Chevrolet"), 6 m. 21 s. 6/10.

Categoría carreras

"Motos" 175 c. c.

1, MANUEL CANTO ("Francis-Barnett"), 2 m. 9 s. 6/10.

"Motos" 500 c. c.

1, JUAN VILLALS ("X. X."), 2 m. 14 s. 8/10.

Autociclos 750.

1, ANGEL GONZALO DE LA CRUZ ("Austin"), 2 m. 14 s. 8/10.

Sevilla gana a Morquillas en el "match" de billar

Tercer partido.

El tercer partido del "match" Sevilla-Morquillas ha terminado también por el triunfo del primero por 400-239.

Las entradas en ambos fueron 20; los promedios, 20 y 11,95, respectivamente. Sevilla tuvo una serie mayor de 113 y Morquillas, 42.

Con esto, el resultado general se establece como sigue:

SEVILLA	1.200	69	17,39	120
Morquillas	826	68	12	102

La primera cifra indica los tantos; la segunda, las entradas; la tercera, los promedios, y la cuarta, la serie mayor.

Fumad CELESTIALES de ROMEO Y JULIETA
A 1,45 PESETAS CIGARRO

El Athletic y la Ferroviaria triunfan en "hockey"

Resultados de los dos últimos partidos celebrados correspondientes al campeonato de la región Centro:

ATHLETIC CLUB ..... 3 tantos.
Universitary ..... 1 —

* * *

A. D. FERROVIARIA..... 6 tantos.
C. D. Nacional (alemanes)... 1 —

Antonio Ruiz vence por puntos a Quadrini

Los próximos combates de Uzcudun

Con un lleno formidable por el que se habilitaron todos los rincones del local, se celebró anoche en Price una velada, cuyo programa tenía como base la nueva exhibición de Quadrini ante el público madrileño. Si se tiene en cuenta que su contrincante fué Ruiz, a quien le arrebató el título de campeón europeo, se puede explicar ya la afluencia de público.

Otro combate de interés era el de "Ino" contra Alos.

¿Respondieron los combates? La grada afirma que lo ha sido a medias, pues el que es exigente esperaba mucho más de los dos combates fuertes.

* * *

Los resultados fueron los siguientes:

Arilla y Calise hicieron un combate nulo después de cuatro asaltos.

A. PEREZ venció a J. Ruiz por puntos después de cuatro asaltos.

Ortiz y Brú tuvieron en ocho asaltos un "match" nulo.

INO venció a Alos por puntos, también en ocho asaltos.

ANTONIO RUIZ venció a Quadrini por puntos en diez asaltos.

* * *

El primer combate se suele reservar para los más flojos, y esta idea respondió anoche. Movido el combate, adoleció de imprecisión en los dos púgiles.

El siguiente encuentro ya se destacó un poco, sobre todo por la acometividad, o más todavía, la buena voluntad de los contrincantes. A ratos pelearon con furia, siendo exacta la decisión.

Apuntamos lo decidido por los jueces, ya que en el tercer combate dejaron algo que desear. Ortiz llevó constantemente la iniciativa, y si bien es verdad que hubo varios asaltos de resultados negativos, en la mayoría de los restantes obtuvo ventaja; pegó y encajó más. El público, que silbó ruidosamente, vió bien, indudablemente, el desarrollo del "match", que debió ser para Ortiz.

En el combate "Ino"-Alós, el valenciano parecía oponer una buena resistencia al empezar, en que logró que su adversario no se apuntara mayor puntuación. Poco después, "Ino" dominó la situación y ha ido acumulando puntos en "rounds" sucesivos, de manera que hacia el sexto se podía decir que la pelea lo llevaba de calle.

Pocas veces se registrará una velada en que el orden de los combates responda al interés de su desarrollo; en la de anoche ese factor fué en aumento hasta el útimo.

Antonio Ruiz logró un desquite, no de un modo terminante, pero triunfo, al fin, sobre el italiano Quadrini. Triunfó lo justo, lo suficiente para inclinar la decisión a su favor. Hemos de declarar inmediatamente que ambos se dieron los mismos golpes y demostraron la misma resistencia, hasta la misma ciencia en esta ocasión.

Pero el español luchó con mucha mayor convicción, y la realidad es que de él partieron todas las iniciativas. Son estos detalles los que sin duda alguna inclinaron la balanza a su favor.

Los dos primeros asaltos fueron para Ruiz; en el primero, los dos golpes más destacados han sido un gancho con la izquierda y un directo que iba también a la cara y que por la esquiva del italiano sólo alcanzó el cuerpo. En el siguiente, Ruiz colocó un zurdazo a la cara, si bien flojo. Con el mismo golpe respondió Quadrini. Este es amonestado por entrar con la cabeza.

El tercer asalto correspondió al italiano, que demostró un poco más de precisión. A partir del cuarto, los dos púgiles han ido mucho al cuerpo a cuerpo. Se puede considerar como nivelado dicho cuarto "round".

El quinto fué de Quadrini. En un directo con la izquierda consigue rasgar la ceja derecha de Ruiz. Dobla el golpe y poco después otro al cuerpo.

Ruiz sólo consigue un intento. Con poca cabeza, un golpe potente cae en el vacío.

Desde el sexto asalto hasta el final, ambos han peleado con más o menos nivelación. La ventaja por parte de Ruiz quedó ya señalada, cual es una mayor iniciativa y más corrección.

Después del combate hemos recogido la impresión de que Ruiz ha mejorado, no mucho, pero lo bastante. Está mejor entrenado. En cambio, Quadrini se presentó con menos condición que la última vez, cuando conquistó el título de campeón europeo.

Los combates de Uzcudun

NUEVA YORK, 25.—Existe gran expectación por los combates que celebrará Paulino Uzcudun el próximo día 27 del actual en Milwaukee y el 3 de diciembre en Filadelfia.

Después, el 16, combatirá en Puerto Rico y el 28 en Colombia contra Jack Renault.

Una vez celebrados estos combates, regresará a Nueva York para prepararse para el encuentro con Jack Dempsey. Este último combate es ya un hecho cierto. Igualmente se asegura un "match" con Jack Sharkey.

Los planes de La Osa

SAN SEBASTIAN, 26.—El campeón de España de semipesados Mateo de la Osa ha regresado de París después de celebrar algunas conferencias para prepara su perfeccionamiento pugilístico. Volverá a París y después vendrá a España para participar en algunos combates.

La Federación Italiana retira la licencia de Bertazzolo

ROMA, 27.—La Federación Italiana de Boxeo acaba de decidir, después de una investigación escrupulosa, retirar su licencia a Bertazzolo. Según parece, esta decisión será definitiva.

Roberti contra Firpo

BUENOS AIRES, 26.—Para fines del próximo mes de diciembre se anuncia la llegada del peso pesado italiano Roberto Roberti, procedente de Europa.

Roberti boxeará con Firpo en un "match" en el que éste hará su reaparición pugilística.

Se afirma que "El toro de las pampas" ha declarado que espera triunfar completamente del italiano para enfrentarse acto seguido con el norteamericano Tommy Loughram.

Schmeling triunfa en Nueva York

NUEVA YORK, 27.—Max Schmeling, campeón de Europa de pesos semipesados, ha hecho excelentes primeras pruebas en el Madison Square Garden, venciendo a Joe Monty por "k. o." al octavo "round".

Telmo García gana el campeonato de Castilla

En el velódromo de la Ciudad Lineal se celebró el domingo el campeonato de Castilla de velocidad. La clasificación fué la siguiente:

1, Telmo García.
2, Miguel Serrano.
3, Eduardo Fernández.

Campeonato de Barcelona y Trofeo Terrot

Esta carrera, muy disputada hasta la llegada, ha sido ganada por Albiñana, que, por ser de la provincia de Tarragona, sólo gana el Trofeo Terrot.

El campeón de Barcelona ha sido el llegado en segundo lugar, Kendrell.

José María Sans, de Reus, llegado en tercer lugar, ha sufrido una caída a pocos metros de la meta, que le ha imposibilitado de llegar, como le correspondía, el primero.

En cuarto lugar ha llegado Vicente Cebrián Ferrér. Hasta 30 clasificados, de los 68 salidos.

La organización, buena.

García-Moreno y Comp.ª
PRINCIPE, 26
Abrigos. Vestidos. Abrigos de piel. La mejor colección. El mayor surtido. Los mejores precios.

Una marcha por equipos de la Cruz Roja

Una prueba pedestre en Guadalajara

Se ha celebrado el domingo la prueba pedestre por equipos, organizada por la Quinta Comisión de la Cruz Roja.

La clasificación se estableció como sigue:

1, sargento Luis Royo y camillero José Hernandez; tiempo: 1 h. 2 m. 26 segundos.

2, cabo Mariano Sánchez y ciclista Mariano Cocero; 1 h. 2 m. 36 s.

3, cabo Luis Catena y camillero José Carriedo; 1 h. 4 m. 48 s. 4/5.

4, camillero A. Sáez y R. Santamaría; 1 h. 5 m. 13 s.

5, cabo Pablo Romo y camillero J. Rodríguez; 6, sargento H. Gil y camillero P. Martínez; 7, camillero M. Mayor y E. Díaz, y 8, cabo E. de los Ríos y Benito Estrella.

En Guadalajara

El domingo se celebró en Guadalajara, previa autorización de la Federación Castellana de Atletismo y con asistencia del delegado de la misma, don José Luis González, una carrera pedestre, organizada por la Deportiva Comercial, de la localidad, a la cual concurrieron, además de los corredores de la citada Sociedad, el grupo de corredores del Racing Club madrileño, capitaneados por el señor Bernardos.

El recorrido se hizo sobre un circuito de tres kilómetros escasos, al que dieron los corredores dos vueltas, circuito no muy difícil, pero de piso extremadamente duro, que le hizo penoso.

Tomaron la salida 29 corredores.

La clasificación fué la siguiente: 1, RAMOS, 17 m. 47 s. 4/5; 2. José Reliegos, 18 m. 24 s.; 3, Rafael Calle, 19 minutos 10 s.; 4, Florián Redendo, 19 minutos 17 s.; 5, Julián Magán, primer neófito; 6, Mora; 7, Alba; 8, M. Blanco; 9, Bernardo; 10, Calleja, etcétera, etcétera.

El Athletic vence a la Gimnástica en "rugby"

Se celebró el domingo el partido entre el Athletic y la Gimnástica.

Los atléticos ganaron por abandono ("forfeited") de sus contrincantes; habían marcado varios puntos cuando, al cuarto de hora de juego, los gimnásticos abandonaron el terreno de juego, por no estar conformes con el arbitraje.

Compañía Trasatlántica Española

GRAN EXCURSION POR EL MEDITERRANEO
EN EL
"YACHT" DE LUJO "REINA MARIA CRISTINA"

CARNAVAL EN NIZA Y VISITA A NAPOLES, ATENAS (EL PIREO), CONSTANTINOPLA, BEIRUT, HAIFA (JERUSALEN, EL CAIRO), ALEJANDRIA, MALTA, TUNEZ, ARGEL Y PALMA DE MALLORCA

Salida de Barcelona el 8 de febrero de 1929

Precios en 1.ª clase, desde pesetas 1.995

Para informes y detalles, en las Agencias de la COMPAÑIA TRASATLANTICA, EN MADRID, ALCALA, 48

LA VIDA EN MADRID

Casa real

Anoche, a las ocho y media, regresó su majestad de Santa Cruz de Mudela. Llegaron con él el infante don Alfonso, conde de Maceda, duque de Arión, marqués de Villabrágima, conde de Gavia y otros aristócratas, más el inspector de Reales Palacios, señor Asúa.

En la estación fué recibido por el marqués de Estella, alcalde, gobernador civil, jefe superior de Policía y otras personalidades.

Conferenció su majestad un gran rato con el presidente del Consejo, y después partió en automóvil hacia Palacio, donde fué recibido por todo el alto personal palatino.

—Por la mañana estuvieron en Palacio el almirante jefe de la jurisdicción de Marina, don Antonio Biondi; el director general de Carabineros, don Antonio Vallejos; el pintor señor Pardinas y el reverendo padre Gaspar Castañeda, con el hermano Krencer.

—También estuvo el embajador de España en el Quirinal, conde de la Viñaza.

—Hoy presidirá el Monarca la reunión del Patronato de la Ciudad Universitaria.

—El día 29 saldrá para la finca "Claverias", que don Antonio Garay posee en Extremadura.

El monumento a Cervantes

Manifestó ayer el alcalde que había visitado las obras que se realizan en la plaza de España, a las que se imprimirá actividad con el fin de que estén terminadas para cuando se inaugure el monumento a Cervantes, cuyo emplazamiento va muy adelantado.

—Están terminadas las obras de habilitación del nuevo local-escuela en la calle del Pilar de Zaragoza; en él podrán recibir instrucción 240 niños.

—El alcalde ordenó al jefe del Tráfico que estimule el celo de sus subordinados, a fin de que los vehículos no vayan por las calles céntricas a velocidad excesiva.

El señor Ibarra en la Casa del Estudiante

Sobre el tema "Reivindicaciones escolares" dió ayer una conferencia en la Casa del Estudiante el catedrático señor Ibarra.

No esperéis—dice dirigiéndose a los estudiantes—que mi tema sea de aliento a la rebeldía. Mi conferencia no tiende sino a poner de relieve lo que tenían los estudiantes en siglos pasados y los medios de llegar a recuperarlo. Es oportuno abordar estos asuntos, porque estamos en un período de transformación.

El conferenciante arranca, para exponer lo que eran antes las Universidades, desde el siglo XII, en que aparecen como maniobra municipal de atracción de forasteros. El cargo de rector recaía entonces en un estudiante. La clase escolar se formó entonces para tener la fuerza necesaria y exigir a los profesores el cumplimiento de sus deberes. Eran muy singulares las atribuciones que entonces tenía la clase escolar organizada. ¿Qué pasaría ahora si los estudiantes exigieran a los profesores una fianza en metálico, en garantía del cumplimiento de su deber?

Los profesores forman también su grupo, y salvo en caso excepcional, marchan de acuerdo con los estudiantes, y unos y otros se ponen bajo el amparo de una ciudad para amparar los derechos de todos.

Se presenta más tarde una cuestión que obliga a introducir una modificación en el régimen interior de las Universidades. El Derecho canónico de la época prohibía que los profesores eclesiásticos estuvieran bajo la jurisdicción de los profesores seglares y entonces ya el rectorado dejó de ser desempeñado por un estudiante y pasa a ser ejercido por un profesor, casi siempre eclesiástico.

Cuando oigo—añade—elogiar sin tasa a nuestras antiguas Universidades, no puedo menos de escuchar con cierta reserva. Aquellas Universidades tenían cosas loables, pero tenían también cosas absurdas.

Se imponía una reforma de la Universidad, no solamente en España, sino en otros países. A fines del siglo XVIII había planteados en nuestro país los mismos problemas universitarios que en Inglaterra, Alemania y Francia. Napoleón transformó a la Universidad, que fué jerarquizada y militarizada.

Hoy estamos en un período de crisis, de evolución. ¿Cómo los estudiantes podrán reivindicar las atribuciones que tenían en otros tiempos?

Deben reivindicar sus derechos en el orden intelectual. Los estudiantes tienen derecho a exigir de los profesores que les enseñen las materias que les sean verdaderamente útiles para sus fines. Tienen derecho a disponer de todos los medios necesarios para esos fines. Entiende el señor Ibarra que en toda biblioteca universitaria debe haber dos libros no catalogados: el de vales y el de cheques, para poder comprar en un momento determinado un libro que puede ser útil a un estudiante.

Los estudiantes deben reivindicar sus derechos en el orden moral y religioso. Tienen derecho a que sus creencias religiosas y morales sean respetadas; en nombre de nada, ni de nadie, se puede permitir atacar las creencias religiosas y morales de un escolar. Además en este orden tenemos derecho a más: tenemos derecho a que nuestra vida se deslice en un ambiente favorable a nuestras ideas. Cuando vengan a nuestras Universidades alumnos judíos y mahometanos—que vendrán—no debe negárseles ese ambiente; claro que los católicos tenemos derecho al nuestro, y como, en definitiva, la balanza se inclinará de nuestra parte, podremos hacer así una verdadera labor de proselitismo. El estudiante tiene, pues, derecho a su propia personalidad.

Debe, por último, el estudiantes reivindicar sus derechos en el orden material. Necesitan de instalaciones higiénicas y confortables. Esas cátedras con 300 a 400 alumnos son absurdas, antihigiénicas y antipedagógicas. Cuando los historiadores del siglo XXII estudien las instalaciones escolares universitarias del siglo XX, tendrán palabras de conmiseración para las condiciones tan lamentables en que viven los estudiantes de hoy.

¿Cómo podrá lograrse todo esto? Mediante la distinción de dos derechos: el de la libertad de enseñanza y el de la libertad de aprender.

El primero ya se conoce en España, pero del segnudo aun no nos hemos enterado. Aun no sabemos lo que es esa libertad del estudiante de escoger los profesores que le plazcan y las materias que le agraden.

El señor Ibarra fué muy aplaudido y felicitado al final de su notable conferencia.

Ya hay truchas en el Manzanares

El domingo por la mañana, como estaba anunciado, fueron arrojadas al Manzanares, en distintos puntos del trozo canalizado, 20.000 alevines de trucha.

A las ocho esperaban en la estación del Mediodía la llegada de los bidones algunos directivos del "Sport de Pesca y Caza". Una camioneta condujo un bidón inmediatamente a Manzanares el Real, sitio donde nace el río. La operación de suelta en este punto fué efectuada por una Comisión de la Sociedad aludida, Comisión a cuyo frente figuraba un socio alemán residente en Madrid, hace mucho tiempo y muy aficionado a la pesca. Lo raro es que no nos supieron dar su nombre de puro difícil.

Otra camioneta cargó con los restantes bidones y se dispuso a transportarlos sucesivamente al puente de la Princesa, al de Toledo y al del Rey. Elegidos los puntos de corriente débil y de alguna profundidad, los recipientes fueron desprovistos de su tapa superior y volcados sobre el agua.

La suelta en el puente del Rey fué la presenciada por más público, entre el cual se encontraba don Octavio Elorrieta, director general de Montes, Pesca y Caza.

La sencilla operación fué acogida con humorismo y aun decepcionó a algunos, que, por lo visto, esperaban ver salir de los bidones truchas ya mayorcitas. Los alevines son, naturalmente, pequeñitos. Al caer en el agua aparecían flotando en ella unos instantes como cuerpos inertes, pero en seguida se sumergieron, y raro era el que reaparecía.

Después del acto, la Sociedad arrendataria del Manzanares obsequió con un refrigerio en el puente del Rey a los que lo presenciaron.

Los pescadores se muestran satisfechos y optimistas por la procreación de las truchas en el Manzanares. Aun calculando en un 50 por 100 los alevines que no sobrevivan a la aclimatación, dentro de dos años habrá abundancia de truchas.

—¿Por qué han preferido echar al río esta clase de pescado?

—Por muchas razones. La trucha es un pez que parece haber nacido para la caña. Pica muy bien. Además, es un bocado estimable y caro. Ha llegado a costar el kilo hasta quince pesetas. Por otra parte, creemos que aquí se aclimatará bien, aunque la canalización no es muy favorable, pues la trucha necesita algo de fango, pero como el suelo del río es arcilloso y removido, probablemente resistirá.

Las obras del teatro Real

La primera parte de las obras del Teatro Real, o sea las de afianzamiento del nuevo edificio, mediante la renovación y prolongación de los cimientos, puede considerarse terminada, ya que sólo faltan detalles de poca monta. La segunda parte, que comprenderá la reforma y modernización del escenario y otras mejoras de las dependencias del teatro, será estudiada por el Consejo de Ministros en una de sus próximas reuniones, quizá en la de hoy. El proyecto ha sido ya informado por el Consejo de Estado.

Como es sabido, el presidente del Consejo desea que los grandes núcleos de turistas que han de venir a España con motivo de las Exposiciones de Sevilla y Barcelona puedan escuchar ópera en Madrid en la sala del Real.

Velada en honor de San Juan de la Cruz

En el salón de Santa Teresa se celebró el domingo una velada en honor de San Juan de la Cruz y de Santa Teresa de Jesús.

El padre Epifanio del Santísimo, C. D., pronunció un discurso, titulado "Silueta sanjuanista", en el cual hizo un análisis del carácter del santo carmelita en el que contrastaba la pequeñez de su cuerpo con la grandeza de su alma.

El padre Alzola interpretó con gran maestría obras de Chopin, Liszt, Mompou y Albéniz.

El padre Gabriel leyó trozos de una carta de Santa Teresa a don Diego de Mendoza, carta que fué escrita en Valladolid.

Como remate de la fiesta el doctor Céspedes leyó versos de San Juan de la Cruz.

La A. de Represión de la Blasfemia

La Pontificia y Real Asociación de Represión de la Blasfemia celebró el domingo la inauguración del curso 1928-29. Por la mañana, después de la misa de comunión en el oratorio del Caballero de Gracia, se celebró la inauguración del centro antiblasfemo, de carácter obrero, de las Ventas del Espíritu Santo. Después de la fiesta religiosa, en la que predicó don Cipriano Cantón, se verificó en el Centro Obrero un mitin, presidido por la hermana y las dos hijas del general Primo de Rivera, que fueron aplaudidas y vitoreadas. Hablaron los señores Rodríguez de Julián, Bravo, Bordiún, el alcalde de las Ventas y el señor Cantón.

Por la tarde se inauguró oficialmente el curso en la Academia de Jurisprudencia. Presidieron el ministro del Ejército, general Ardanaz, y el Obispo de Madrid-Alcalá, doctor Eijo. Se sentaron en el estrado el general Piquer, en representación del capitán general; el presidente de la Diputación, el padre Naval y los señores Rodríguez de Julián, Lamarque, Oliva y Castro Camba.

El rector de la Universidad Central, señor Bermejo, previa la presentación del padre Nevares, pronunció un discurso estudiando la blasfemia en el aspecto social. Terminó con un canto a la Religión. Fué calurosamente aplaudido.

El señor Bermejo llevaba la representación del ministro de Instrucción pública.

El señor Rodríguez de Julián dió lectura a una carta del Nuncio de su Santidad, que fué acogida con aplausos.

El general Ardanaz declaró abierto el curso en nombre del Gobierno.

La capilla de Nuestra Señora del Carmen, de las Ventas—filial de Vicálvaro—, donde se celebró la solemnidad religiosa antes aludida, conmemoraba el domingo el tercer aniversario de su inauguración.

En el Instituto de San Isidro

Con motivo de celebrar el domingo la Asociación de directores de Colegios incorporados al Instituto de San Isidro el acto de entregar los premios que, anualmente, concede a los profesores de los mismos, se tributó un homenaje al catedrático don Vicente Vera, que presidió el acto, galantemente invitado a ello por el director del Instituto, don Miguel Aguayo, que abrió la sesión. Hicieron uso de la palabra el presidente de la Asociación, don Jesús Campos y los señores Aguayo, Rodríguez, Rogerio Sánchez y Oñate. Don Vicente Vera, visiblemente emocionado, agradeció el homenaje, felicitando a los profesores agraciados con los premios, señorita Eloísa Herencia, don Enrique Rodríguez, don Pedro Castro, don Lino Valle, don Antonio Sañudo y don Emilio López la Rosa.

Campeonato de taquigrafía

En la Federación Taquigráfica Española se ha efectuado el concurso extraordinario de campeonato para adjudicar la Copa de Madrid, instituída en 1926 por dicha Sociedad. Se inscribieron cuatro federados, de los que sólo dos presentaron la traducción del ejercicio dictado, durante cinco minutos, a 167, 169, 173, 185 y 172 palabras.

El Tribunal, presidido por don Narciso González de Fonsdeviela, y constituído por don José Alisedo, don Federico Martín Eztala, don Juan Soto y don Santiago Sanz, acordó declarar campeón a don Florián José Díaz Núñez y concederle la Copa de Madrid en el presente año.

Para los damnificados de Novedades

La suscripción abierta en el Ayuntamiento para los damnificados en el incendio del Novedades asciende a pesetas 914.149,94.

El gobernador civil de Castellón, acompañado del marqués de Benicarló, visitó al señor Aristizábal para entregarle 351,95 pesetas, recaudadas en una función del teatro de Vinaroz a beneficio de los damnificados, y 1.692 pesetas obtenidas en el teatro de Castellón. Entregaron otras dos cantidades iguales para los damnificados de Cabrerizas Bajas.

Kindelán, a París

El jefe superior de Aeronáutica, coronel Kindelán, estuvo ayer en el Consejo Superior de Aeronáutica con objeto de saludar al general Soriano antes de su salida para París. Se proponía emprender por la noche el viaje a la capital francesa, en unión del secretario general de la Comisión oficial del Motor y del Automóvil, señor Coso. Como presidente de esta Comisión, estudiará la fabricación de automóviles y motores en Francia, con vistas al incremento y mejora de la producción española.

El Comité paritario de Albañilería

La ponencia nombrada por el Comité paritario interlocal de la industria de albañilería de Madrid y pueblos limítrofes, para estudiar el convenio de normas de trabajo que con carácter general ha de regir en lo sucesivo en dicha industria, abre una información pública a fin de que en el plazo máximo de ocho días a contar del primero de diciembre próximo, las entidades interesadas que lo deseen emitan por escrito su opinión razonada sobre el anteproyecto de normas preparado por la ponencia.

En la secretaría del Comité, domiciliada en San Marcos, 37, segundo, podrá examinarse el citado anteproyecto, todos los días laborables de seis a ocho de la tarde.

Días de pago a las clases pasivas

Los individuos de clases pasivas que tienen consignado el pago de sus haberes en la pagaduría de esta Dirección, pueden presentarse a percibir la mensualidad corriente, de doce a tres y de cuatro a seis del día 1; los restantes, de once a tres y de cuatro a seis, en los días y por el orden que a continuación se expresan:

Día 1. Militar, G a K; civil, A y B; jubilados, de 4.001 pesetas en adelante; generales, coroneles, tenientes coroneles, comandantes.

Día 3. Militar, L a M; Civil, C a F; cesantes, excedentes, secuestros, remuneratorias, plana mayor de jefes, capitanes, tenientes, Magisterio, jubilados, pensiones M a Z.

Día 4. Militar, N a R; Civil, G a M; Marina, sargentos, plana mayor de tropa, cabos.

Día 5. Militar, S a Z; Civil, N a Z; soldados.

Día 6. Militar, A a F; jubilados, hasta 4.000 pesetas anuales, pensiones, Magisterio, A a L.

Días 7 y 8. Altas, extranjero, supervivencias y todas las nóminas sin distinción.

Día 10. Retenciones.

Boletín meteorológico

Estado general.—La perturbación atmosférica del Atlántico domina hacia Oriente, produciendo mal tiempo en los Países Bajos, Alemania, Suecia, Noruega, Suiza y Norte de Italia. En España, el tiempo se mantiene bueno, excepto en las comarcas del Cantábrico.

Lluvia recogida.—San Sebastián, 12 mm.; Santiago, 7; La Coruña, 2; Orense y Oviedo, 1; Gijón, inapreciable.

Para hoy

Acción Católica de la Mujer (capilla del Buen Consejo, Catedral).—9 m., misa en sufragio de las socias de la Acción Católica de la Mujer fallecidas durante el año.

Academia de Jurisprudencia.—7 t., don Pedro Mairata: "La psiquiatría en el nuevo Código penal".

Casa del Estudiante.—7 t., don José Macáu: "Problemas biológicos ante la educación física de la mujer."

Curso sobre el trabajo y su organización social (Confederación Nacional de Sindicatos Católicos de Obreros. Plaza del Marqués de Comillas, 7).—8 n., lección 15, padre Nevares. Lección 16, padre Azpiazu.

Instituto Francés.—7 t., M. Laplane, "Las novelas de Alphonse Daudet".

Juventud Católica de Santa Cristina (Círculo de Estudios).—Don Andrés González: "El hombre y la sociedad". (La conferencia se basará en el Código social de Malinas).

Otras notas

Los que mueren en Madrid.—Leemos en "La Voz Médica" que durante la semana del 12 al 18 del actual han ocurrido en Madrid 297 defunciones, cuya clasificación por edades es la siguiente:

Menores de un año, 31; de uno a cuatro años, siete; de cinco a diez y nueve, 16; de veinte a treinta y nueve, 60; de cuarenta a cincuenta y nueve, 80; de sesenta en adelante, 103.

Las principales causas de defunción son las siguientes:

Bronquitis, 18; bronconeumonía, 30; neumonía, 12; enfermedades del corazón, 35; congestión, hemorragia y reblandecimiento cerebral, 28; tuberculosis, 38; meningitis, siete; cáncer, 24; nefritis, 12; fiebre tifoidea, tres; diarrea y enteritis, 14 (de ellos, dos de más de dos años).

El número de defunciones ha aumentado en 48 con relación al de la estadística de la semana anterior, debiéndose el aumento a las causadas por enfermedades del corazón y de los pulmones.

Asamblea sanitaria de Getafe.—De las inmediaciones del Colegio de Médicos (Esparteros, 9), saldrán autobuses el domingo, a las 10,15 de la mañana, para transportar a los que quieran asistir a la Asamblea Sanitaria que dicho día se celebrará en Getafe. Los que deseen asiento deben comunicarlo a dicho Colegio.

Objetos extraviados.—En la Tenencia de Alcaldía de Chamberí se halla depositada una rueda de automóvil, una lata de chicharrones y un bolsillo de señora, encontrados en la vía pública.

SI QUEREIS DE VERDAD curar vuestros pulmones, debéis emplear el Pulmozonol, único preparado científico que hace curas maravillosas. Ver en sección Anuncios: ASMA PULMOZONOL.

POMADA CEREO SABAÑONES ULCERADOS. Cura herpes, eczemas, quemaduras, grietas, granulaciones.

ATWATER KENT RADIO

Un solo mando. Una estación en cada grado. Fidelidad absoluta de los sonidos. Servicio perfecto y constante.

AUTO-ELECTRICIDAD

San Agustín, 3. MADRID

Peletería Internacional

Preciados, 10, entresuelo. Teléfono 13.454. Gran surtido en abrigos. Venta de pieles sueltas.

RESFRIADOS ALGODON FORMAN

ANTIGÜEDADES

Compro y pago altos precios, alfombras, terciopelos, retablos, cuadros, muebles. CASA SOMERA, Echegaray, 12, Madrid.

Cuide usted su estómago porque es la base de su salud

Yo padecí también como usted, pero me curó el

DIGESTÓNICO del Dr. Vicente

VENTA EN FARMACIAS

400 plazas de secretarios de Ayuntamiento

Convocadas, "Gaceta" 24 de octubre, 400 plazas de segunda categoría. Edad, desde los veintitrés años. No se exige título. Exámenes en abril. Instancias hasta el 31 de enero de 1929. Para el Programa oficial, que regalamos a todo el que lo solicite, "nuevas contestaciones" y preparación en las clases, o por correspondencia, diríjanse al antiguo y acreditado

"INSTITUTO REUS", PRECIADOS, 23, MADRID.

En la última oposición de Secretarios de primera obtuvimos 86 plazas, entre ellas los núms. 1, 3, 4, 5, 9, 11, etc., y en la última oposición de Secretarios de segunda, 114 plazas, entre ellas los núms. 1. 2, 3, 5, 7, 8, 11, etc. Como existen Academias que se adjudican éxitos fantásticos, los días 2 y 16 de cada mes publicaremos a toda plana, en "A B C", los retratos, números y nombres de las 200 plazas obtenidas, única garantía verdad para el futuro opositor. También se publicarán varias cartas de alumnos nuestros, protestando de ver sus nombres incluídos en los éxitos de cierta Academia.

BANCO CENTRAL

ALCALA, 31.-MADRID

CAPITAL AUTORIZADO ..... Pesetas. 200.000.000
— DESEMBOLSADO ..... — 60.000.000
FONDOS DE RESERVA ..... — 16.000.000

Filial: BANCO DE BADALONA, Badalona.

SUCURSALES:

Albacete, Alicante, Almansa, Andújar, Arenas de San Pedro, Arévalo, Avila, Barcelona, Barco de Avila, Campo de Criptana, Carcagente, Cebreros, Ciudad Real, Córdoba, Jaén, La Roda, Linares, Logroño, Lorca, Lucena, Málaga, Martos, Mora de Toledo, Murcia, Ocaña, Peñaranda de Bracamonte, Piedrahita, Priego de Córdoba, Puente Genil, Quintanar de la Orden, San Clemente, Sevilla, Sigüenza, Sueca, Talavera de la Reina, Toledo, Tortosa, Torredonjimeno, Torrijos, Trujillo, Ubeda, Valencia, Villacañas, Villa del Río, Villarrobledo y Yecla.

EL GAITERO SIDRA CHAMPAGNE de Villaviciosa (Asturias) ¡OJO CON LAS IMITACIONES!

INSTITUTO HERNIOLOGO

Doctor M. Espinosa, Clínica especializada en la curación radical de las HERNIAS. OPERACIONES económicas en Domicilio o Sanatorio. Sagasta, 4 principal (Glorieta Bilbao), de 3 a 5. Teléfono 17.900. Consulta gratis.

CASA SERNA

GRANDES OCASIONES. COMPRA Y VENDE

Alhajas preciosas de mucho y poco valor. Relojes pulseras, modelos muy bonitos, en oro, platino y brillantes. Infinidad de artículos para regalo.

Hortaleza, 9. Teléfono 10.290

El pelo en tonos claros

favorece muchísimo, por lo que rejuvenece al dulcificar las facciones y llenar de luz y alegría el semblante. Para obtener los tonos castaño claro, caoba claro y rubio pálido, tan de moda siempre, use la loción

Camomila Intea

Frasco: 5,50 en Perfumerías y Droguerías

Si en su localidad no lo encuentra, remita seis pesetas a INTEA, Fábrica de productos de perfumería, Cervantes, 15, Santander, y recibirá un frasco libre de gastos.

Conciertos dominicales

Ante todo una aclaración. Algunas erratas deslizadas en mi última reseña han hecho ininteligibles unas líneas referentes al "Octeto", de Schúbert, interpretado en la Sociedad de Cultura Musical. Decía en ellas que "sea por tradición o sea por efecto de nuestra rutina, todas las obras de cámara y sinfónicas, que contienen más de cuatro tiempos, nos dan la sensación de que les sobra música".

También podríamos decir que comienza a sobrar música en los domingos, al menos para el crítico, que no puede atender a tantos sitios a la misma hora. Cuatro conciertos y pico hubo el domingo; y digo lo del pico, porque en el salón del Templo Nacional de Santa Teresa, el P. Ricardo Alzola, pianista de buena cepa, interpretó varias obras de Chopín durante una velada literario-musical. En realidad, fué la Orquesta Sinfónica quien comenzó, con un concierto en el que figuraba una sinfonía (digna de tal nombre), de Beethoven, y una miniatura de Prokofieff, que también se titula sinfonía porque, ya se sabe, los compositores son muy caprichosos en sus títulos.

Aún flotaban en el espacio restos sonoros del concierto matinal, cuando comenzaba su actuación, en el teatro de la Zarzuela, la Coral Polifónica de Pontevedra, con un segundo concierto muy parecido como plan al primero. El programa comenzaba esta vez con una obra inglesa de Williams Byrd, siguiendo por Mudarra Claude Le Jeune, Victoria y terminando la parte religiosa con Rolando di Lassus. En la última parte figuraban, lo mismo que el primer concierto, deliciosas canciones populares, armonizadas por el P. Luis María Fernández, por José Doncel y por la señorita Obdulia Prieto. Los Coros y su director, el señor Blanco Porto, obtuvieron un segundo éxito por el estilo del de su concierto anterior, interpretando con maestría, con entusiasmo y también con gran delicadeza, las obras polifónicas y las canciones populares.

En la Sociedad de Cursos y Conferencias actuó en recital de despedida Andrés Segovia. Adolfo Salazar comenzó la sesión con un documentado estudio sobre el laúd, la vihuela y la guitarra. Después de describir dichos instrumentos, reseñó su historia hasta la llegada de Felipe el Hermoso, en cuyo reinado cayeron en desuso para levantarse más tarde, en el siglo XVIII, la guitarra de punteo, gracias a la influencia intuitiva del pueblo. Andrés Segovia, con su arte y con su técnica formidables, comenzó por transcripciones de obras de laúd, siguiendo por las de vihuela y terminando con las que hacen actualmente los compositores para guitarra. Fué un concierto delicioso.

A la misma hora, la Sociedad de Música Internacional de Cámara daba el primer paso de aproximación y de fraternidad con la "Anglo Spanish Musical Society", de Londres, que tantos artistas españoles ha llevado a la capital inglesa y que tan beneficiosa labor prosigue bajo la dirección del violinista español Angel Grande. En efecto, la parte central del programa de ayer estaba consagrada a compositores ingleses. De Frank Bridge figuraban dos cantos populares titulados "Sally in our Alley" y "Cherry Ripe", más un "cuarteto fantasía", de Eugene Goossens, una de las figuras más salientes del arte musical de hoy en Inglaterra. Goossens no es solamente un compositor de primera línea, es también un gran director, y lo que es muy simpático para nosotros, ha dado a conocer en América muchas obras españolas modernas. A pesar del carácter ultramoderno de su música, Goossens guarda siempre un exacto equilibrio musical y no deja escapar el sentido lógico de las ideas por muy envueltas que éstas aparezcan en el ropaje ornamental. Terminó el concierto con los "Caprichos románticos", de Conrado del Campo, inspirados en las estrofas de Bécquer y una de las mejores obras de nuestra literatura musical. El cuarteto "Milanés", con la cooperación del señor Bonin (contrabajo), realizó una perfecta labor.

Ya comprenderá el lector que, no pudiendo estar en tantos conciertos a la vez, hubo necesidad de recurrir a un desdoblamiento de mi persona, la cual, aunque aparecía real en algún sitio, era puramente imaginaria mi presencia, ya que un incesante ir y venir de los átomos, hacía imposible toda manifestación corporal de mi sér. Pero esto es un secreto...

Joaquín TURINA

EL REY DA 200.000 PESETAS PARA EL HOSPITAL DE LA CIUDAD UNIVERSITARIA

OCHO CAMAS CON LOS NOMBRES DE LOS REYES Y SUS HIJOS

Recibimos la siguiente nota:

"En reciente reunión de la Junta constructora de la Ciudad Universitaria, se acordó, con objeto de ir dotando las camas del futuro Hospital Clínico de la Ciudad Universitaria con capital que invertido en valores inalienables cuya renta asegure su sostenimiento, admitir con este fin donativos de 25.000 pesetas por cama, dando el nombre del donante a la asi dotada, estimándose que la renta de esta suma y de los intereses acumulados hasta el funcionamiento del Hospital bastará para tal fin.

Estas donaciones serán inscritas en un llamado Libro de Oro de la Universidad, que perpetúe la generosidad de sus fundadores.

En la última sesión de la Junta Constructora se dió conocimiento de una comunicación anunciando que su majestad el Rey había ingresado en la cuenta corriente de la Junta la cantidad de doscientas mil pesetas para dotar ocho camas que llevarán su nombre, el de su majestad la reina doña Victoria y el de cada uno de sus augustos hijos.

También su majestad la reina doña María Cristina, secundando la iniciativa del Rey, había ingresado 25.000 pesetas en dicha cuenta corriente para dotar otra cama que llevará su nombre.

En la misma Junta se dió cuenta de haberse ingresado otros importantes donativos; uno de 5.000 pesetas de don José Pemartín, importe del premio concedido a su obra "Los valores históricos de la Dictadura española", en concurso abierto por el conde de Casa Montalvo.

La Cámara de Comercio Española de Nueva York también ha remitido por conducto del vocal de la Junta doctor Casares Gil un donativo de 5.000 pesetas."

CRONICA DE SOCIEDAD

Petición de mano

El ex ministro marqués de Cortina y su consorte pedirán hoy para su hijo, el distintguido abogado del Estado don Manuel Gómez Acebo, la mano de la bellísima señorita María de las Mercedes Cejuela y Fernández-Molano, hija de nuestros estimados amigos don Manuel y doña Mercedes.

La boda se celebrará en la próxima primavera y constituirá seguramente un verdadero acontecimiento en la sociedad madrileña, en la que son tan estimados los novios y sus familias.

Boda

Ayer al medio día se verificó en la iglesia del Santísimo Cristo de la Salud el enlace de la bellísima señorita María Teresa de Saavedra y Gaytán de Ayala con el distinguido ingeniero don José María Cubillo y de León.

Bendijo la unión y celebró la misa de velaciones don Francisco Reinoso, capellán de la casa Saavedra.

Fueron padrinos el padre del contrayente don Antonio, magistrado del Tribunal Supremo, y la madre de la desposada, doña Concepción.

Firmaron el acta marimonial por ella, don Diego de Saavedra, el marqués de Vallcabra y sus hermanos don Carlos, don Alberto, don Diego y don Enrique, y por él, don Diego de León, el conde de Torrefiel, don José Asensio, don Fernando Medina, don Luis Cubillo y su hermano don Fernando.

Actuó por delegación del juez municipal don Cirilo Tornos y Laffitte.

Los nuevos esposos, a los que deseamos toda clase de felicidades, han salido para el extranjero. A su regreso ocuparán un elgante cuarto de la casa número 5 de la calle de Espalter.

Fiesta

Para festejar la restauración del palacio que en su dehesa "El Bosque", en la provincia de Toledo, poseen el distinguido abogado don Manuel Piñeiro y su bella esposa (nacida Conchita Mediavilla), reunieron a sus amistades, y asistieron, entre otros, su tío, el magistrado jubilado del Tribunal Supremo don Cándido Rodríguez de Celis, y sus primos, don Cándido Rodríguez de Celis y el joven marqués del Trebolar.

Enferma

La condesa viuda de San Luis ha pedido recibir los Santos Sacramentos, que le fueron administrados por don Félix del Campo, ayudado por el director espiritual de la paciente, reverendo padre Alarcón.

Fué un acto en extremo conmovedor, presenciado por los deudos e íntimos de la familia.

De nuevo hacemos muy sinceros votos por el restablecimiento de la enferma, que tanto brilló en la sociedad aristocrática.

Viajeros

El duque de Baena, conde de Sevilla la Nueva, ha salido de Madrid para Tánger y Larache, donde pasará una temporada.

—Han salido: para Oviedo, doña Matilde Muñoz, viuda de Canella, y para Lausana, las marquesas de Vistabella y viuda de este nombre.

Regreso

Han llegado a Madrid: procedentes de Azuaga, don José Antonio Rengifo; de Sevilla, el marqués de Santillo; de Barcelona, doña María Cristina Moy, y de Fuenterrabía, la señora viuda de Soriano.

Fallecimientos

Ayer falleció el señor don Rafael Carbonell Trillo-Figueroa, en su casa de la calle de Villamagna, número 2 duplicado.

Era oficial del Banco de España y persona justamente apreciada.

El entierro se verificará esta tarde, a las tres.

Acompañamos en su natural dolor a los padres, don Antonio y doña Dolores, y demás deudos.

—Ha rendido su tributo a la muerte, a los cuarenta y tres años, tras larga y penosa dolencia, la virtuosa esposa del comisario de Policía de Palacio, don Pedro Martínez, a quien enviamos sentido pésame.

—El marqués de Mohernando, recientemente fallecido en Méjico, fué persona conocida y estimada en la sociedad aristocrática, que frecuentó mucho.

Don Luis Bermejillo y Martínez de Negrete (hermano de doña Emilia, duquesa de Tovar, y del marqués de Bermejillo del Rey, esposo de doña Julia Schmidtlein) estaba casado con doña Lorenza Braniff.

Era mayordomo de semana de su majestad desde el 22 de enero de 1908 y caballero de la orden de Malta.

Reciban la viuda, hermanos y sobrino, el presidente de la Diputación provincial, señor Salcedo Bermejillo, nuestra condolencia.

—A los ochenta y cuatro años de edad ha fallecido en Madrid el catedrático don Anselmo Arenas López, padre del laureado capitán Arenas.

Destacó desde joven por su laboriosidad y claro talento, y obtuvo por oposición diversas cátedras en los Institutos de Canarias, Granada, Badajoz y Valencia, donde fué jubilado.

Escribió varios libros de investigación histórica entre los cuales destaca el que vió la luz pública hace un año, titulado "El verdadero Tartesco". En él combate las teorías de Schulten.

En su última obra, "Origen del señorío de Molina", sostiene que el "Cantar del Cid" data, contra la opinión de los más ilustres literatos, de fines del siglo XI.

Descanse en paz el ilustre historiógrafo, a cuyos familiares expresamos nuestro sentimiento.

Aniversarios

Mañana se cumplirán el segundo y cuarto respectivamente de los fallecimientos de los señores don Andrés Tornos y Alonso y don Ramón Garín y González, ambos de grata memoria.

En diferentes templos de esta Corte y de provincias se aplicarán funerales misas y Manifiesto por los difuntos, a cuyas respectivas y distinguidas familias renovamos la expresión de nuestro sentimiento.

El Abate FARIA

CINEMATOGRAFOS Y TEATROS

PELICULAS NUEVAS

PALACIO DE LA MUSICA
"La Venenosa"

Un versículo del Libro de los Fakires dice así: "La muerte caerá sobre ti si haces perecer a una serpiente sagrada. Su mordedura te hechizará y llevarás la desgracia a tu alrededor. Sólo la muerte natural de la serpiente te librará de este fatal hechizo." Este tema ha inspirado "La Venenosa".

Miss Liana (Raquel Meller), hija de una encantadora de serpientes y de un renegado fakir, fué mordida, siendo niña, por una de las serpientes sagradas que domesticóla su madre. Liana va, con la edad, confinando la leyenda india; pero aunque lleva la fatalidad a cuantos le aman, su poder de seducción sigue siendo grande. De ella se enamora Massetti, el payaso triste, profesor suyo de acrobación; el príncipe Karidjián, un domador de leones y, finalmente, el apache Luis de Sevilla.

Liana conoce a este último de una manera original. Una noche, en un paseo en automóvil, se ve asaltado por un desconocido, que la "pide", bajo la amenaza de una pistola, que la lleve a su antro porque está herido. Cuando los compinches de Luis empiezan a dar muestras de lo que son, el apache salva a Liana. Poco después cae él en manos de la Policía, herido de gravedad. Para salvarle es menester hacerle la trasfusión de sangre, y es la de Liana la que le vuelve a la vida.

Aquella noche, debilitada ésta por la pérdida de sangre, no acude al circo a su hora; Massetti la sustituye en el trapecio. De la altura cae sobre la pista y se mata. Liana se retira fracasada a la Costa Azul, y cortejada por el príncipe, se casa con él. Una amiga de éste, herida de celos, logra llevarle con engaños a su yate y le sepulta en el mar.

Pasan años de reclusión para Liana. Por fin se lanza a la vida, y una noche en el Kursaal de Ostende, una voz le trae un eco de su vida lejana. Es él, Luis de Sevilla, que lleva aún la pulsera que le puso el día de la trasfusión, uniéndose con él afectivamente como se unió su sangre con la de él. Regenerado desde entonces, pudo hacer en América una fortuna que le ofrece con su amor.

El argumento peca de complicado; casi parece un cuento bizantino. El desarrollo excesivamente lento es digno siempre, y a menudo de verdadero mérito. La escena de la trasfusión de la sangre está tratada con toda la simplicidad y grandeza propias de tan sublime acto. El público valoró con gran criterio el episodio en que comentan tres niñas el carácter de la Venenosa. A poca costa quedará una película interesante sometiéndola a un régimen de poda.

La interpretación, acertada en general: Raquel Meller, digna; el payaso triste, Massetti, una gran figura...

Clara NOX

REAL CINEMA.—"La Gran Batalla Naval"

Sin argumento que engarce novelescamente las dos fases de esta gran batalla, que fueron las acciones de Coronel y de las islas Ealkland, todavía admira esta película por las enormes dificultades vencidas y por su misma brillantez.

Cierto que no es fácil despertar el interés en esta clase de películas, en que la revista casi deja en sombras la acción humana. Además, los horrores auténticos de un combate marítimo, recogidos que fuesen por rara casualidad en uno de estos poemas cinematográficos, todavía producirían alguna desilusión. Es que en un relato guerrero, por ejemplo, toma parte principal la imaginación del que lee. Los sentidos son más tardos y pobres. Por eso, cuando los sentidos no llegan a lo que la imaginación vislumbró, surge espontáneamente el desencanto, en ocasiones injusto.

La "Gran Batalla Naval" es una cinta bien hecha, de gran valor como reproducción histórica, y será vista con agrado por cuantos se interesan por las cosas del mar. ¡Y el mar es tan bello!

C. N.

CINE DEL CALLAO.—"El príncipe Fazil".

Es esta película una fiel adptación de la comedia dramática de Pierre Frondaie "L'inssoumise", en la que se pone frente a frente el concepto oriental y occidental sobre el amor y el matrimonio.

Un príncipe árabe amante de las tradiciones y costumbres de su raza, se enamora, en el curso de una misión diplomática, de una bellísima francesa personificación de la moderna mujer europea que encuentra en Venecia y de la que es correspondido.

Se casan, no sabemos cómo, ni por qué rito, porque la idea religiosa está ausente por completo, por lo menos por parte de ella, y son felices hasta que surge la primera discrepancia. La europea se niega a revocar una invitación a comer que ha hecho a un antiguo pretendiente y el príncipe la abandona para volver a su patria; repuesta ella de una grave enfermedad que le produjo su abandono, corre a buscar a su príncipe, que obsesionado por su recuerdo intenta olvidarla, procurándose un harén profusamente surtido.

La presencia de la esposa europea reaviva el amor; el harén queda vacío; ella sola es dueña, señora, pero también prisionera, según la costumbre oriental; el encierro la exaspera y la exacerba; la noticia de que el príncipe contrae nuevas nupcias la deciden a huir, con el auxilio de los amigos de Europa; el príncipe la persigue y la alcanza, en la refriega resulta herido; al encontrarse resurge el amor en ambos; ella le pide no separarse nunca; él, sabiendo que va a morir, la mata con el veneno de una sortija y muere también cerca de ella.

Algo hay que impide a los norteamericanos una visión precisa y clara de Oriente: parece que lo ven siempre a través de una niebla de convencionalismo y prejuicios, que a nosotros, más cercanos a ese ambiente, se nos acusa demasiado y nos retrae y enfría.

No es el tipo del príncipe Fazil, muy bien sentido y caracterizado por Charles Farrell, sino el fondo, los tipos secundarios, los apuntes de escenas y costumbres, borrosos casi siempre o inexactos, y recargados cuando se precisan, con una profusión de decoraciones poco cuidadas, en las que no se escasean cuantos detalles se imaginan característicos hasta dar en la exageración.

Esta falta de documentación se nota hasta en escenas europeas: no está mal hecha la evocación de Venecia, pero hay un gondolero caprichosamente vestido con un traje híbrido, en el que hay detalles andaluces e influencias de gaucho argentino, que es una prueba de descuido y despreocupación.

El asunto está perfectamente conducido; la diferencia del ambiente europeo y el oriental se insinúa en todo momento discretamente, y están muy bien escogidas las escenas en que la discrepancia de conceptos se agudiza; más aún, se sigue de modo admirable la psicología diametralmente opuesta de los personajes principales; se marca hasta en las escenas de más compenetración como algo fatal; se interpone entre ambos y es tan atrayente esta divergencia, que de ella nace el interés dramático, que jamás falta en esta película, que sólo por este acierto es digna de más cuidada escenificación.

No está la inmoralidad precisamente en el asunto, aunque es de notar que el abismo religioso que separa a Oriente de Occidente no pese ahora nada en el ánimo de ninguno de los personajes, lo que es indicio de una desconsoladora arreligiosidad; pero el peligro más inmediato está en un afán desmedido de exhibición y desnudo. Greta Nissin, admirable actriz, se muestra innecesariamente en una excesiva "deshabillé" y muestra su arte en unas apasionadas y repetidas escenas de amor, donde lo expresivo pasa de la raya y aun de lo que aconsejan las consideraciones debidas al público.

Las desnudeces suben de punto en un interior de harem, tan recargado, tan lleno de falsos detalles, que más que harem parece un vestuario de coristas de teatro. El convencionalismo que informa la obra de Pierre Frondai, su falsa exaltación sentimental, que le hace caer en fáciles y rebuscados efectos melodramáticos, que no llegan, ni con mucho, a la intensidad vibrante de "El hijo del caíd", la famosa película de Douglas Fairbanks, que tiene también por escenario el desierto, hace que el "Príncipe Fazil", a pesar del interés que le reconocemos, decaiga en varios pasajes.

Jorge de la CUEVA

AVENIDA: "La pelirroja."

Ya es demasiada frivolidad. No merecería "La pelirroja" censura grave, aunque sí reparos de importancia por la ligereza excesiva que domina en todo, si no rematase en una situación francamente escabrosa, de "vodevil", para teatros de mala fama.

La protagonista es una linda joven, manicura, encarnada por Clara Bow, que, con un criterio muy norteamericano, podría pasar por buena chica. El hecho es, de todas maneras, que admite valiosos regalos de pretendientes y "admiradores" y se entretiene en peligrosos "flirteos" terrestres y marítimos. Por fin encuentra al hombre que interesa su corazón verdaderamente. Pero antes, y por un mal entendido deseo de que él no la tenga en poco, se hace regalar por sus protectores un equipo completo de lujo. Los amigos de la "Pelirroja" resultan luego ser los tutores de su novio, y, cuando se enteran de que éste quiere casarse con la muchacha, tratan de disuadirlo. ¡Harto saben ellos, aunque no lo dicen, quién es la "Pelirroja"! Y llegamos a la escena difícil. Los tutores apremian, el novio duda y la joven, indignada, devuelve airadamente a sus maduros amigos los regalos que le hicieron. Pero estos regalos se extienden a mucho. Y la "Pelirroja", en vez de retirarse a su casa y enviárselos por un continental, decide entregarlos allí mismo. De aquí derivan una serie de lances de un verde rabioso, que hacen de esta película, peligrosa siempre, un espectáculo nada recomendable.

De nada sirven para paliar estos efectos algunos primores fotográficos y ciertos detalles acertados de técnica. Por otra parte, la película adolece en toda su primera parte de una premiosa lentitud, sin duda encaminada a que luzca la protagonista todas sus habilidades. El hecho es que pesó bastante en el público.

N. G. R.

GACETILLAS TEATRALES

Cine del Callao

Un verdadero acontecimiento artístico ha constituído el estreno de la deliciosa película vanguardista **"El príncipe Fazil"**, por Charles Farrell y la bellísima Greta Nissen, verificado ayer lunes en este aristocrático cinema.

Como una de las mejores películas de esta temporada venía anunciado este grandioso "film" Gigante Fox, y los hechos han demostrado que **"El príncipe Fazil"** merece este calificativo.

"El príncipe Fazil", por una de esas raras coincidencias que ocurren algunas veces, tiene un argumento verídico, digno de considerarse basado en el reciente casamiento de la multimillonaria miss Nancy Miller, mujer aristocrática, con el ex Maharajah de Yndore.

París, Venecia, los suntuosos palacios de la Arabia, los perfumados harenes del príncipe Fazil desfilan ante el espectador, que queda maravillado ante tanto derroche de buen gusto y de lujo del príncipe Fazil.

Charles Farrell, el excelente galán joven de **"El séptimo cielo"** y de **"El ángel de la calle"**, en su "rôle" de príncipe Fazil, está sencillamente admirable, ofreciendo la novedad a sus múltiples admiradoras de verle lucir por primera vez en la pantalla irreprochables y costosísimos trajes y uniformes.

Greta Nissen, la "estrella" de los cabellos de oro, encarna deliciosamente a Fabienne, hermosa e inconvencional damita del gran mundo parisién.

Los más bellos efectos fotográficos y la más perfecta dirección han sido conseguidos en **"El príncipe Fazil"**, que llenará muchos días el aristocrático cinema donde se proyecta.

Cine de San Miguel

"La bella de Baltimore", por el simpático Conrad Nagel y la bella Dolores Costello, y **"Compañeros de mamporros"**, por el célebre Tom Tyler, *forman* el estupendo programa del suntuoso **SAN MIGUEL**. Butaca, una peseta.

Cervantes

Todo Madrid comenta la actuación del simpático Reginald Denny en su más genial creación **"El colmo de la velocidad"**, que *se proyecta con éxito* enorme en este céntrico cinema.

"La gran batalla naval"

Esta película, estrenada en **REAL CINEMA y PRINCIPE ALFONSO**, es de las que más han impresionado a los espectadores.

Se trata sencillamente de una película documental. **"La gran batalla naval"** es reproducción exacta de los combates entre las escuadras alemana e inglesa en Coronel e islas Falkland. El verismo con que está hecha esta película emociona enormemente.

Cinema España

Vea usted **"¡Rendición!"**, por Ivan Mosjoukine, y **"Camino del otro mundo"**, por Adthur Lake, en este popular cinema. ¡Exito inmenso!

"El vuelo hacia la muerte"

MONUMENTAL CINEMA ha tenido un éxito rotundo estrenando en exclusiva la sorprendente película **"El vuelo hacia la muerte"**.

No es una película más de aviación. Es una maravillosa creación cinematográfica, hecha con elementos de aviación que han puesto todo su entusiasmo y valentía *en esta grandiosa cinta*.

Los llenos que da Pelirroja

Los americanos usan mucho los guarismos como medio eficaz de propaganda. Pues bien, vamos a imitarles declarando que al estreno de **"Pelirroja"**, celebrado ayer en los elegantes salones del **CINE IDEAL y CINEMA BILBAO**, acudieron "7.250 personas" entre tarde y noche. Más claro, dos llenos.

Cine Avenida

Un triunfo más del magnífico **CINE AVENIDA** ha sido el estreno de **"Pelirroja"**, interpretada por Clara Bow, la artista que tiene más admiradores en todo el mundo. Encargos y contaduría sin aumento de precios. Teléfono 17.571.

Cinema Goya

Ayer en el estreno de **"La pelirroja"**, genial interpretación de la traviesa Clara Bow, se demostró que esta elegante sala sigue siendo la preferida de la aristocracia y su punto de reunión.

Debe usted ver **"La pelirroja"** en **CINEMA GOYA.**

Palacio de la Música

El nombre de Raquel Meller vuelve a la pantalla en la nueva película **"La venenosa"**, novela cinematográfica, en la que la genial creadora de tantas producciones alcanza un merecido y grandioso éxito interpretando el papel de "Liana", la misteriosa protagonista.

Teatro Fuencarral

El domingo 2, a las once treinta, primer concierto matinal de abono por la prestigiosa Orquesta Filarmónica. "Pinos de Roma", de Respiglú; "Sinfonía pastoral", de Boethoven. Queda abierto el abono para los cinco conciertos en Unión Musical Española, "Casa Daniel", Café María Cristina y Teatro Fuencarral. Butaca, 3,50; abono a los cinco conciertos, 15 pesetas.

Cartelera de espectáculos

PARA HOY

ZARZUELA (Jovellanos, 4).—Teatro Lírico Nacional.—A las 6, Martierra.—A las 10,30, Guzlares.

CENTRO (Atocha, 12) —Compañía Lola Membrives.—A las 6,15, El Rosario.—A las 10,15, Pepa Doncel.

FONTALBA (Pi y Margall, 6).—Margarita Xirgu.—A las 6,15, La reina del mundo.—A las 10,15, La ermita, la fuente y el río.

COMEDIA (Príncipe, 14).—A las 10,30, Napoleón en la luna.

APOLO (Alcalá, 49).—Martes aristocrático.—6,30 y 10,30, Los flamencos (éxito enorme del maestro Vives).

ESLAVA (Pasadizo de San Ginés).—Compañía María Palou.—A las 6,30, La propia estimación.—A las 10,30, Los que no perdonan (tres pesetas butaca).

REINA VICTORIA (Carrera de San Jerónimo, 28).—Compañía Díaz-Artigas. A las 6, Mi hermana Genoveva (última semana).—A las 10,15, Mi hermana Genoveva.

PRINCESA (Tamayo, 4).—Compañía Ricardo Calvo.—A las 6, Hamlet.—Noche, no hay función.

ALKAZAR.—A las 6 y 10,30, ¡Un millón!

LARA (Corredera Baja, 17).—Carmen Díaz.—A las 6,15 y 10,30, Raquel (éxito).

FUENCARRAL (Fuencarral, 143).—Compañía Francisco Morano.—6,30, O locura o santidad.—10,30, El Cardenal (éxito enorme de Morano).

COMICO (Mariana Pineda, 10).—Loreto-Chicote.—6,30 y 10,30, La atropellaplatos.

INFANTA ISABEL (Barquillo, 14).—6,30 (inauguración del abono aristocrático), El último lord (gran éxito).—10,30, El último lord. (clamoroso éxito).

INFANTA BEATRIZ (Claudio Coello, 45).—Compañía Irene López Heredia.—6,15 y 10,30, Cándida.

MARAVILLAS (Malasaña, 6).—6,30, El niño de la palma (popular, dos pesetas butaca).—10,30, *Las aviadoras* (éxito colosal).

CIRCO DE PRICE (Plaza del Rey, 8). A las 10,15, "Ramper, domador de leones"; a petición de numerosas personas, Ramper entrará nuevamente en la jaula de los leones esta noche. La gran compañía de circo con un selecto programa.

PALACIO DE LA MUSICA (Pi y Margall, 13).—A las 6 y 10,15, Revista. Una peste del boxeo. La venenosa (magistralmente interpretada por Raquel Meller).

CINE DEL CALLAO (Plaza del Callao).—6, 10,15, Prohibido bañarse. Parientes de peso. En alas del amor, por Gleen Tryon y Patsy Ruth Miller. Novedades internacionales y El príncipe Fazil, por Charles Farrell y Greta Nissen.

REAL CINEMA (Plaza de Isabel II) y **PRINCIPE ALFONSO** (Génova, 20). A las 6 y a las 10,15, Actualidades Gaumont. Con el agua al cuello. Juventud, divino tesoro (gran éxito; es un "film" Paramount). La gran batalla naval (éxito sensacional).

MONUMENTAL CINEMA (Atocha, 87) A las 6, Revista Pathé. El charlestón de Floridor. La traviesa Nanette. El vuelo hacia la muerte (éxito enorme).—Noche, concierto por la Polifónica de Pontevedra. Véanse programas y carteles.

CINE AVENIDA (Pi y Margall, 15).—A las 6,15 y 10,15, Noticiario Fox. Bajo el frac. El ruboroso (cómica). La pelirroja (grandioso éxito de Clara Bow).

CINEMA GOYA (Goya, 24).—A las 6,15 y 10,15, Revista número 50 (Paramount). Un verdadero americano (estreno). El ruboroso y La pelirroja (grandioso éxito), por Clara Bow ("film" Paramount).

CINEMA BILBAO (Fuencarral, 124; teléfono 30.796).—6 tarde y 10,15 noche, Revista Paramount. Estreno: Un verdadero americano (Reed Hoves). El sonámbulo (cómica). La pelirroja (Clara Bow).

CINE IDEAL (Doctor Cortezo, 2).—5,30 y 10 (gran gala), El sonámbulo. Revista Paramount (actualidades). Estreno: Un verdadero americano (Reed Hoves). Enorme éxito: La pelirroja, por Clara Bow.

CINEMA ARGUELLES (Marqués de Urquijo, 11).—6 y 10,15, Revista. Casi una señora. Amores de Manón.

FRONTON JAI-ALAI (Alfonso XI, 6). Partidos del día 27 de noviembre de 1928. A las 4 tarde. Primero, a remonte: Ostolaza y Alberdi contra Ucin e Iturain. Segundo, a pala: Araquistain y Begoñés III contra Quintana II y Villaro II.

* * *

(El anuncio de los espectáculos no supone aprobación ni recomendación.)

MONUMENTAL CINEMA
GRAN CONCIERTO POPULAR
SOCIEDAD CORAL POLIFONICA
DE PONTEVEDRA
Hoy martes 27 de noviembre 1928, a las diez y media de la noche.

OPOSICIONES Y CONCURSOS

Inspectores municipales de Sanidad.—Ayer por la tarde se celebró el sorteo de los 751 opositores presentados.

Han sido llamados desde el número 1 al 260 para actuar en el primer ejercicio, mañana, a las nueve, en el Palacio del Hielo.

Los exámenes se verificarán en el Palacio del Hielo y en el Paraninfo de la Universidad. En el primero, el ejercicio escrito, y en el segundo, la lectura.

Aspirantes de Correos.—Primer ejercicio.—Han aprobado ayer tarde, los cuatro opositores siguientes: Número 528, don Luis Sáez Gil, 15,75; 534, don Antonio Salvador Loscos, 16,25; 540, don Antonio Sánchez Carpintero, 17, y 545, don Agustín Sánchez Ledesma, 16,75.

Hoy actuarán hasta el 581, y mañana hasta el 609, y como suplentes, al 634.

Interventores de fondos.—Primer ejercicio.—Han sido aprobados en el primer ejercicio los opositores números 32, don Fernando Bergillos Noval, 28,50, y 34, don Antonio Medina Santamaría.

Auxiliares de Telégrafos.—Primer ejercicio.—Han aprobado los opositores números 454, don Antonio Molina Nieto, 15,70; 456, don Marcos Montañés Alonso, 16,16; 457, don Julián Montero Gómez, 15,05; 474, don José Valencia Calzado, 16,05; 479, don Augusto A. Vázquez, 15,05; 484, don José Vidal Ferré, 15,10; 486, don Juan Vigi Gordillo, 15,16, y 487, don Manuel Vigue Vázquez, 17,90.

Hoy se examinarán del 492 al 517.

Mañana, del 518 al 543, y el jueves comenzará el segundo ejercicio, estando citados desde el número 1 al 111.

ACADEMIA DE CIENCIAS

Terminando el 31 de octubre del año próximo de 1929 el plazo de recepción de Memorias de autores que aspiren al "Premio Paredes Guillén", cuyo programa detallado se publicó en la "Gaceta" de 7 de enero de 1926, la Academia se cree en el deber de recordar esta fecha, para el mejor cumplimiento de la voluntad del fundador de este premio.

* * *

En el concurso ordinario a premios correspondiente al año 1927, han obtenido premio los señores siguientes:

Don Teófilo Gaspar y Arnal y don Carlos Rodríguez López Neira. Queda pendiente de examen la Memoria número 9.

* * *

Con opción a los premios ofrecidos en el concurso de 1928, se han presentado las Memorias siguientes: "Las matemáticas en el Monasterio de El Escorial", por don José A. Sánchez Pérez, y otra, señalada con el lema "Amphitrite" y tema "Estudio de los Poliquetos de la Península Ibérica".

Señalamiento de pagos

La Dirección general de la Deuda y Clases pasivas ha acordado que en los días 26, 27 y 28 *de los corrientes* y 1 del próximo diciembre, se entreguen por la Caja de la misma los valores consignados en señalamientos anteriores que no hayan sido recogidos, y además los comprendidos *en las facturas siguientes:*

Entrega de títulos de la Deuda amortizable al 5 por 100, emisión de 1927, por canje de carpetas provisionales de igual renta, exenta de la contribución de Utilidades, *hasta la factura número* 5.702.

Idem sujeta a la contribución de Utilidades hasta la factura número 2.300.

Idem de títulos de la Deuda amortizable al 1 por 100, emisión de 1928, por canje de los de la de 1917, hasta la factura número 5.086.

Idem de títulos de la Deuda amortizable al 5 por 100, emisión de 1926, por canje de carpetas provisionales de igual clase y renta hasta la factura número 2.172.

BUEN AÑO GANADERO EN LA MANCHA

Cosecha de aceite casi nula en Andalucía. El trigo, a 55 pesetas 100 kilos. La cebada, a 14 pesetas fanega. Los jornales del campo en Córdoba.

NOTAS AGRICOLAS Y MERCADOS

Sube el trigo una peseta

MADRID.—Durante la semana se ha estado pagando el trigo a 55 pesetas los 100 kilos, representando un alza de una *peseta con relación al precio que consignamos* en nuestra crónica anterior. El mercado está bastante animado y se nota más oferta, operándose entre 54 y 55 pesetas, adquiriendo este último precio *mucha firmeza.*

La harina especial marca en estos siete días un alza de bastante consideración, pagándose en la actualidad a 69 pesetas los 100 kilos contra 67 que se pagó en la primera quincena.

Los salvados marcan tendencia alcista y están muy solicitados.

Se está pagando la alfalfa seca empacada a precios que oscilan entre 25, 26 y 27 pesetas los 100 kilos, y queda, al parecer, hoy este último precio bastante firme.

No hay variación para los demás artículos, y pasamos a consignar los precios que rigen por pesetas y por 100 kilos.

El trigo se paga de 54 a 55 pesetas; la cebada, a 43; la avena, a 40; las habas, a 45; las algarrobas, a 40; la harina de tasa, a 62,50; la especial, a 69; los salvados, a 34; el maíz, a 44; la alfalfa seca empacada, de 25 a 27, y la pulpa seca de remolacha, a 26.

Precios firmes en ganados

MADRID.—Con regulares existencias de ganado y precios sostenidos estuvo el mercado durante la semana que hoy termina.

De ganado vacuno continúa habiendo poca concurrencia, y esto hace que los precios se mantengan firmes y el que durante estos siete últimos días los novillos se paguen con un par de reales más en arroba.

En ganado lanar se observó más afluencia, y tenemos que consignar que las ovejas se pagan con dos céntimos menos en kilo, quedando el precio de carneros y corderos bastante firme.

De ganado de cerda puede decirse que sigue concurriendo en pequeña escala, y esto hace que se mantengan los precios con alguna firmeza. Son muy pocos los contratos que hacen de esta clase de ganado.

Damos a continuación los precios que rigen en este mercado por pesetas y por kilo canal.

Ganado vacuno.—Bueyes gallegos buenos, de 2,78 a 2,86; ídem ídem regulares, de 2,70 a 2,78; vacas gallegas buenas, de 2,68 a 2,76; ídem íd. regulares, de 2,60 a 2,68; bueyes leoneses buenos, de 2,76 a 2,83; ídem íd. regulares, de 2,61 a 2,76; vacas, de 2,70 a 2,76; vacas asturianas buenas, de 2,70 a 2,76; ídem íd. regulares, de 2,61 a 2,70; ídem extremeñas buenas, de 2,80 a 2,87; ídem íd. regulares, de 2,70 a 2,80; ídem de la tierra buenas, 2,80 a 2,87; ídem íd. regulares, de 2,70 a 2,80; ídem serranas buenas, de 2,78 a 2,85; ídem íd. regulares, de 2,68 a 2,78; bueyes buenos, de 2,50 a 2,61; ídem regulares, de 2,30 a 2,50; novillos buenos, de 2,91 a 3,00; ídem regulares, de 2,70 a 2,83; toros cebados, de 2,96 a 3,04.

Terneras.—De Castilla fina, de primera, de 3,60 a 3,90; de ídem de segunda, de 3,50 a 3,60; de la tierra, de 2,73 a 3,13; asturianas, de 3,35 a 3,56; gallegas, de 3,04 a 3,26.

Ganado de cerda.—Andaluces y extremeños, a 2,90; mallorquines y murcianos, a 3,05; blancos y chatos, de 3,10 a 3,20.

Ganado lanar.—Corderos, a 3,15; ovejas, a 2,75; carneros, de 3,10 a 3,15.

Nota.—Los precios que se indican son para ganado bueno, y los consignados para el ganado vacuno son libres de todo gasto para el ganadero.

Buen año ganadero en la Mancha

CIUDAD REAL, 25.—Va un año loco para la ganadería, y de seguir así las cosas, tendremos en él un recuerdo imperecedero.

Obligaciones profesionales han motivado que recorramos hoy detenidamente el Valle de Alcudia y la mayor parte de los terrenos dedicados a pastos, en la parte meridional de la provincia. Tan abundante es la hierba, que en el mes de abril no ha estado mejor nunca.

Los innumerables arroyos serpenteando por aquellos prados ubérrimos, sirven de complemento a este cuadro de bendición, porque llevan todo el agua que pueden. Los rebaños blancos en aquel fondo verde ofrecen un contraste que alegra el sentido. Estamos en plena paridera y los albos recentales triscan gozosos por aquellas solanas, entonando con sus agudos balidos un canto de amor a la vida. En aquellas inmensidades verdes, bajo un cielo purísimo; ante aquel silencio que sólo turba el balido de la oveja, dialogando con su hijo recién nacido, o por el chillido del pastor, que con lenguaje inverosímil se entiende con sus vacas retozonas... ¡Cómo se siente a Dios! ¡Cómo se aprende a amarlo!

—¿Qué tal "Loncio", qué tal "viene" el año para el ganado?—preguntamos al celoso mayoral segoviano, mitad carne, mitad acero en su cuerpo.

—No está mal del tó; pero si viera usté que me escama tanto "güeno"; porque yo es como digo, "ca" cosa en su tiempo y los "guñuelos" en Adviento. Y la primavera es la primavera y el invierno es el invierno. Estas primaveras trocás no me gustan, porque luego en marzo y abril tenemos el invierno...

Ahora me gustaría que empezara a helar y estuviera helando dos meses—dice muy seriamente el rudo "Loncio"—. Tanta "yerba" y tan tierna, con las nieblas que pronto vendrán, van a ser un lío para las crías, según dice el mayoral segoviano.

Y nosotros nos quedamos como la primera vez que vimos volar sobre nuestra cabeza un aeroplano o escuchamos la "radio". ¡Quién entiende a estos pastores!

En fin, lo que quieran todos los Loncios habidos y por haber; lo cierto y verdad es que el año ganadero va como no se recuerda cosa igual, y que si Dios no se opone, se va a criar carne para que se ponga barata o para que haya motivos de que se ponga barata, que no es lo mismo.

La paridera va estupendamente y como las madres están gordas y hartas de comer, los corderillos se hinchan de mamar y empiezan a vivir hartos, lo que quiere decir que "van criados". ¿No es verdad, señores ganaderos imparciales?

En algunos rebaños no ha empezado la paridera y esto es debido, como dice muy bien el gran ingeniero Juan Díaz Muñoz a esas inverosímiles caminatas de quince y veinte días, que se emplean en la trashumación y que agotan las energías de esos animales. Haciendo números se vería cómo trae más cuenta el transporte por tren, si no en la totalidad del trayecto, porque no sea posible, en la mayor parte. Y así los ganados que vienen gordos de los invernaderos, no sufren en el transporte y los fenómenos naturales se suceden, con lo que vendrán las parideras tempranas.

No se puede uno dar idea de cómo está el ganado si no es viéndolo; en la serranía de Fuencaliente (Sierra Morena), están las vacas, y en general el ganado vacuno, con un brillo de pelo como en mayo y unos panes de carne en las ancas como si estuvieran en estabulación. ¡Qué hermosura y qué exuberancia!

Las patatas.

Siguen con intensidad la operación de sacar la patata. Las operaciones, que en un principio se hacían con este tubérculo, se paralizan, sin duda, porque los señores acaparadores, en vista de que hay un buen año, esperan que los ahogados que han de pagar la renta de la tierra y las trampillas del año, vayan a ofrecérselas a como quieran y entonces ellos harán el sacrificio de tomarlas, desquitándoles los cuatro cuartejos que por casualidad les hayan adelantado, si es ése el caso. Y ciertamente que son muchos los que se tienen que entregar y bajarán las patatas. Ya han bajado, pues, de dos cincuenta que rompieron están a dos pesetas y los compradores, haciéndose los neurasténicos, a ver qué pasa.

Claro, que si este fenómeno de la baja en los productos llegara al consumidor con toda su intensidad, sería tolerable hasta cierto límite y por cierto tiempo, porque no podemos aspirar a que se críen patatas para nosotros, perdiendo dinero los cultivadores. Pero si estas depresiones sólo sirven para que unos cuantos zorzales se saturen... ¡Se me pone mal cuerpo de pensarlo!

Pues no hay que precipitarse, señores patateros, no hay que precipitarse. Las patatas se están sacando con un tiempo espléndido, con tierra en excelentes condiciones de tempero, de forma, que a conservarlas, porque van en el máximo estado de conservación.

¿Por qué no se asocian los productores de patatas de Membrilla, Solana, Manzanares, Daimiel, Bolaños, etcétera, etc., y "captan" directamente los grandes mercados? Ello sería de un interés enorme para ellos y para el consumidor, aniquilando al *nefasto* intermediario. Algo creo que hace el Sindicato Católico de Membrilla en este sentido. Pero no basta, y en cada pueblo debe hacerse lo propio, asociándose con sus comprovincianos y organizando el negocio de venta directamente. ¿Qué la cosa es convenientísima? ¡Qué duda cabe!... ¡Pero no lo hacen!

La cebada a 14 pesetas

El negocio de vinos parece que ha entrado en un período de calma, pero con gran firmeza en los precios. Ayer se hizo "un trato" en Valdepeñas a 25 reales arroba en bodega de una partida de consideración. Vino nuevo, desde luego.

El aceite, con poca demanda del negocio, muy encalmado, y precios de 23 pesetas arroba.

El candeal en los puntos de buena comunicación "dicen" que se paga a 54 pesetas, y como me lo cuentan, te lo cuento...

La cebada, ¡¡¡a 14 pesetas fanega!!! A este paso, supongo que va a traer cuenta dar a las mulas tortas de Alcázar.

Avena, 37,50 pesetas los 100 kilos; chícharos, a 34; yeros, a 34; azafrán, a 3,00 pesetas onza; queso, a 53 pesetas arroba; cominos, a 85; los 100 kilos.

Continúan las operaciones de sementera con tiempo espléndido y concurrencia colosal.—**C. M. A.**

¿El uno por ciento del año pasado?

SEVILLA, 25.—En el campo se están haciendo las labores propias de la estación, como son estercolar las tierras de siembras de primavera y terminándose de sembrar la cebada. El trigo se ha concluído de sembrar en los sitios altos y comenzándose en las vegas. Se están labrando los olivares y podándolos. Se ha terminado de recoger la aceituna, cuya cosecha, repetimos, puede considerarse casi nula. Hasta tal extremo ha sido escasa, que se considera en uno por ciento sobre la del año pasado. Baste decir que en una finca que el año pasado produjo cuatro mil fanegas de aceitunas este año ha dado ocho kilos. No por eso hay que temer que falten ni aceitunas aderezadas ni aceite, pues hay muchas existencias de la cosecha anterior. La aceituna verdeal se ha vendido a 60 pesetas los 50 kilos y para moler a 15 pesetas también los 50 kilos. Según cálculos aproximados, se han cogido 500.000 kilos de aceituna de verdeo, mientras que el año anterior rebasó la cifra de los 50 millones de kilos.

Mercado de trigos y harinas.—El mercado de trigos está algo paralizado esta semana. Quizá sea debido a que los harineros tienen empleados sus capitales en trigos exóticos y parte nacionales. Trigo extranjero sucio con rendimiento de un 60 por 100 se ha vendido a 49 pesetas los 100 kilos, puesto en fábrica. El semolero superior, se paga a 55 pesetas; el recio corriente, a 54 y el candeal, a 52. Las fábricas de la provincia han hecho algunas operaciones a estos precios. Las harinas sostienen sus precios con bastante animación. Se pagan las de trigos blandos, primera candeal, Castilla, a 71 pesetas; primera candeal Andalucía, a 70, y la llamada gran fuerza, a 74. La harinilla se paga el saco de 70 kilos, a 38 pesetas y la rebaza el saco de 60 kilos a 33.

Mercado de granos.—El mercado de granos ofrece la particularidad del aumento de demanda en la cebada, que se está pagando de 40 a 42 pesetas los 100 kilos, lo que acusa un alza. El maíz está paralizado. Se paga de 36 a 38 pesetas el del país. La avena, a 37. Las habas mazaganas, blancas, a 40 pesetas, y las moradas, a 39. Estas ofrecen poca variación.

Mercado de aceites.—Los pocos molinos que han molido este año están a punto de terminar sus tareas. El aceite nuevo resulta de mala calidad y con mucha acidez. Se han hecho pocas operaciones de este caldo. Se paga a los precios del viejo, poco más o menos. El aceite viejo corriente base tres grados, bueno, se cotiza a 92 reales arroba y se ha animado algo en estos últimos días, habiendo aumentado la exportación. Hay mucho aceite viejo. El de un grado y medio se paga tres o cuatro reales más. Este año no han venido los agentes extranjeros que solían recorrer todas las comarcas. El aceite muy fino no hay quién lo compre. El aceite de orujo sigue sin transacciones.

Aceitunas y naranjas.—Como decimos anteriormente, las aceitunas de este año son escasas. Se han exportado desde hace pocos días a Norteamérica 800 bocoyes, pero esta exportación está ahora en suspenso, debido a que la demanda es muy reducida, quizá porque en América se aproxima la fecha de los balances y las casas se retraen; pero se espera la reacción a primeros de enero. Quizá con las existencias actuales aquí no haya para abastecer el año próximo aquel mercado. Naranjas ha habido regular cosecha este año. Bastante desigual. Se está en la recolección de la agria y se han vendido las cajas de 18 a 23 pesetas, según clase.

Mercado de carnes.—El mercado de carnes ofrece poca variación en la semana. Los precios pagados en el matadero han sido los siguientes: toros, de 3,25 a 3,30; bueyes, de 2,60 a 2,70; vacas, de 2,80 a 3; novillos, de 3,20 a 3,35; utreros, de 3,20 a 3,35; erales, de 3,20 a 3,35; añojos, de 3,30 a 3,60; terneras, de 3,75 a 4,25; carneros, a 2,60; ovejas, a 2,60; corderos, a 3; machos cabríos, a 2,30; cabritos, a 2,30, y cerdos, a 3,10.

Se han sacrificado a razón de unas 230 reses diarias de las razas mencionadas.

Mercado sostenido

AREVALO.—Cotización del detalle: trigo, a 90 reales las 94 libras; centeno, 65 las 90; cebada, 49-50 la fanega; algarrobas, 62-63 la ídem; habas, 70 la ídem; avena, 37 ídem; yeros, 68 ídem; maíz, 45 pesetas los 100 kilos.

Tendencia, sostenida.

Menos maíz en Rumania y Yugoeslavia

BUCAREST, 25.—En Rumania y Yugoeslavia, países que son los mayores productores de maíz en Europa, han publicado los datos preliminares de la producción de maíz en el año actual. En Rumania, la producción se eleva a 25 millones de quintales; es decir, el 71 por 100 de la del año pasado y el 60 por 100 de la del quinquenio precedente. En Yugoeslavia asciende a 20.629.000 quintales; es decir, el 97 por 100 de la producción de 1927 y el 67 por 100 de la del quinquenio 1922-26.

Los jornales del campo

La tarifa "oficial" en Córdoba

La Ilustre Hermandad de Labradores de Córdoba ha acordado recientemente la tarifa de precios que sigue, en Junta general. Ha de servir de norma para los trabajos que se efectúen desde hoy al 24 de mayo 1929.

El detalle de los jornales, a "seco", es: Jornal ordinario, 3,25 pesetas; ídem de sementera, 4; sembradores, 5,50; ayuda, 4,50; repartidor de abono a voleo en sementera, 5,25; ídem fuera de sementera, 4,50; ídem con máquina fuera de sementera, 4; ídem en sementera, 4,75; sembradores con máquina, 4,75; cavadores de habas y garbanzos, poniendo el patrón la herramienta, 3,50; el mismo trabajo poniendo el obrero la herramienta, 3,75; mujeres sembrando habas y garbanzos, 2,75; ídem echando abono, 3; ídem escardando, 2,50; verdeadores, 5; aceituneros para molino, el hombre, hasta el 23 de diciembre, 4,25; los mismos desde el 24 de diciembre en adelante, 3,75; mujeres cogiendo aceituna, 2,75; taladores de olivos, 4,25; ídem de encinas, 4,50; molineros, dándoles el aceite como es costumbre, 3,50; cavadores de pies, poniendo el patrono la herramienta, 3,75; el mismo, poniendo el obrero la herramienta, 4; jornal a día en el ruedo, 3,50; ídem de sierra, 3,50; ídem de hombre en los trabajos no mencionados en sierra y campiña, 3,25.

Todos los jornales indicados se entienden sin comida, descontándose de ellos pesetas 1,25 al jornal de hombre y una al de mujer cuando aquélla la suministre el propietario.

Para los efectos del plus de sementera se considerará ésta los días en que cada labrador eche grano a la tierra, exceptuándose las siembras de primavera y alcanzando dicho beneficio al total de los jornaleros existentes en la finca ocupados en otras *faenas* y *siempre* que no estén a sueldo fijo.

Los muleros tendrán de plus un real más limpiando la cuadra antes de la hora de la salida y atendiendo a las obligaciones que son costumbre en este cargo. En caso de no querer limpiar la cuadra, percibirán medio real, atendiendo las mencionadas obligaciones de costumbre.

La Liga de mujeres campesinas

VALLADOLID, 25.—Con gran animación y entusiasmo se celebró un acto de propaganda de la Liga en Laguna de Duero. De Valladolid asistieron, entre otras, las señoras de Vázquez de Prada, Martínez, Arévalo y Palomero y señorita de Isaac, propagandistas de la Liga. El pueblo de Boecillo estaba representado por cuarenta asociadas, presididas por el consiliario y Junta directiva del núcleo local, recientemente allí constituído. Del pueblo de Laguna asistieron el párroco, alcalde, secretario, concejales, maestros nacionales, numerosos labradores y muchísimas obreras.

A las tres se rezó el rosario en la iglesia parroquial, como se acostumbra siempre en todos los actos de la Liga.

Después en el salón del Ayuntamiento, la señora de Vázquez de Prada, como miembro del Consejo directivo, hizo la presentación de la señorita Isaac, propagandista, quien presentó la obra de la Liga Católica de mujeres campesinas, e hizo ver los resultados que da en los países en que ya está establecida, especialmente en Bélgica, donde ella misma fué a estudiar esta institución. Dijo también que el Consejo directivo de la Liga ha visitado recientemente al general Primo de Rivera, para presentarle la obra e interesarle en el complemento de ésta, que es la creación de una Escuela Doméstica Agraria Femenina. El presidente quedó interesadísimo en la obra.

El párroco de Laguna dió las gracias en nombre de los asistentes, ofreciendo la cooperación de todos a tan hermosa obra.

El Crédito Agrícola

La Comisión ejecutiva del Servicio Nacional del Crédito Agrícola examinó hoy 50 peticiones de crédito con garantía de depósito de trigo y aceite por un total de 165.550 pesetas, que fueron aprobadas.

También acordó anular los préstamos concedidos para la adquisición de trigo a los agricultores de la provincia de Zamora, por haber pretendido retirar el trigo facilitado por la Dirección de Abastos, después de haber realizado la siembra y por no haber querido hacerse cargo de él posteriormente en las condiciones económicas prescritas. Como con ello han quedado incumplidas las cláusulas del contrato de préstamos suscrito por dichos agricultores, *se ha ordenado* al jefe de la sección agronómica de aquella provincia exija la inmediata devolución de las cantidades concedidas por aquel concepto.

Asamblea nacional de exportadores

Por iniciativa de la Asociación Nacional de Vinicultores e Industrias derivadas del vino se va a celebrar una reunión de todos los elementos exportadores, con el fin de elevar a los Poderes públicos unas conclusiones en relación con la actual reforma arancelaria y su repercusión en los Tratados de comercio.

También se someterá a debate la fijación de los medios públicos y oficiales que deban organizar los exportadores para la defensa de sus intereses frente al proteccionismo.

Las adhesiones a esta Asamblea pueden enviarse a las oficinas de la Asociación Nacional de Vinicultores (Atocha, 118).

Personal de agricultura y montes

Ingenieros de Montes.—Don Luis Sanguino y Benítez ha sido nombrado, por concurso, profesor en la Escuela especial de Ingenieros de Montes.

Ayudantes del Servicio agronómico.—Don Joaquín Albors Giner, afecto al Servicio del Catastro, dependiente del ministerio de Hacienda, es trasladado a la Estación Sericícola y de Industrias Zoógenas de Alcira (Valencia).

Don Vicente Pallarés Pitach es trasladado de la Estación Sericícola de Alcira al Servicio del Catastro, dependiente del ministerio de Hacienda.

COTIZACIONES DE BOLSAS

4 POR 100 INTERIOR.—Serie F (75,70), 75,70; E (75,70), 75,70; D (75,70), 75,75; C (75,70), 75,75; B (75,70), 75,75; A (75,70), 75,75; G y H (75,70), 75,75.

4 POR 100 EXTERIOR.—Serie F (89,20), 89,40; E (89,20), 89,25; D (90,20), 90; C (90,90), 90,60; B (91,35), 90,60; A (91,35), 91,20.

5 POR 100 AMORTIZABLE 1920.—Serie F (95,50), 95,60; E (95,50), 95,60; D (95,50), 95,60; C (95,50), 95,60; B (95,50), 95,60; A (95,50), 95,60.

5 POR 100 AMORTIZABLE 1917.—Serie C (93,45), 93,40; B (93,45), 93,40; A (93,45), 93,40.

5 POR 100 AMORTIZABLE 1926.—Serie C (103,80), 104,10; B (103,80), 104,10.

5 POR 100 AMORTIZABLE 1927 (sin impuesto).—Serie F (103,90), 104; E (103,90), 104; D (103,90), 104; C (103,90), 104; B (103,90), 104; A (103,90), 104.

5 POR 100 AMORTIZABLE 1927 (con impuesto).—Serie F (92,10), 92; E (92,10), 92; D (92,10), 92; C (92,10), 92; B (92,10), 92; A (92,10), 92.

4,50 POR 100 AMORTIZABLE 1928. Serie F (98,25), 98,40; E (98,25), 98,40; D (98,35), 98,40; C (98,35), 98,40; B (98,35), 98,40; A (98,35), 98,50.

AMORTIZABLE 3 POR 100.—Serie F (75,25), 75,60; E (75,25), 75,60; D (75,25), 75,60; C (75,25), 75,60; B (75,25), 75,60; A (75,25), 75,75.

AMORTIZABLE 4 POR 100.—Serie C (94,60), 94,50; B (94,60), 94,50; A (94,50), 94,50.

DEUDA FERROVIARIA, 5 POR 100. Serie A (103), 103; B (103), 103.

IDEM, 4,50 POR 100.—Serie A (98), 98; B (98), 98; C (98), 98.

AYUNTAMIENTOS.—Empréstito de 1918 (93), 93; Mejoras urbanas (99,50), 99; Ayuntamiento de Sevilla (99,50), 99,50.

VALORES CON GARANTIA DEL ESTADO.—Asociación Prensa (104), 104; Caja de emisiones (94), 94,25; Transatlántica, 1925, mayo (100), 100; 1925, noviembre (100), 100; 1926 (104), 104; Tánger a Fez, primera, segunda, tercera y cuarta (103,50), 103,50.

BANCO HIPOTECARIO DE ESPAÑA.—Cédulas, 4 por 100 (93), 93; 5 por 100 (99,40), 99,40; 6 por 100 (111,50), 111,50.

CREDITO LOCAL.—Cédulas al 6 por 100 (102,60), 102,90; 5 por 100 (96), 96.

EFECTOS PUBLICOS EXTRANJEROS.—Cédulas argentinas (2,74), 2,73; Empréstito argentino (104,50), 104,50; Obligaciones Marruecos (93,45), 93,45.

ACCIONES.—Banco de España (583), 583; ídem Hipotecario (518), 515; ídem Hispanoamericano (226), 226,50; Prensa Española (113), 114; Hidroeléctrica Española (230), 231; Chade, A, B, C, fin mes (745), 745,50; Mengemor (265), 266; Telefónica (103), 103; Minas Rif, nominativas (677), 675; Duro Felguera (77,25), 77,25; Unión y Fénix (418), 418; Petróleos (150), 149; M. Z. A. (587), 586; fin corriente (588,50), 588; fin próximo (591), 589,50; "Metro" (158), 158; Nortes, fin corriente (616), 616; Tranvías (145,50), 145; fin corriente (145,75), 145,50; fin próximo (147), 146,50; Tranvías Granada (115), 115; Azucareras preferentes, fin corriente (153,50), 155; ídem ordinarias (58,25), 58; fin corriente (58,25), 58; fin próximo (59), 58; Explosivos (1.317), 1.290; fin corriente (1.325), 1.275; fin próximo (1.338), 1.287; Urbanizadora, 392; A. Rodríguez (62,50), 62,50; El Aguila (290), 300; Río de la Plata, nuevas (240), 240.

OBLIGACIONES.—Electra del Lima (92), 92; Eléctrica Madrileña, 5 por 100 (101,50), 101,50; 6 por 100 (105,45), 105,50; Minas del Rif, bonos C (99,75), 99,75; Mieres (94), 94; Ponferrada (95), 95; Transatlántica, 1922 (105,75), 105,50; ídem tercera (74,50), 74,50; cuarta (74,25), 74,50; quinta (74,50), 74,50; Asturias, primera (73,90), 73,70; Norte, 6 por 100 (103,50), 103,50; Especiales Pamplona (76,50), 76,50; Prioridad Barcelona (78,35), 77,90; Valencia-Utiel (71,50), 71,50; Valenciana, 5 y medio por 100 (101,75), 101,75; M. Z. A., primera (341,50), 342,50; M. Z. A. (Arizas), F (98,25), 98,25; H, 5 y medio por 100 (101,60), 101,75; I, 6 por 100 (103,75), 103,95; Madrid a Aragón (102), 102,10; Metropolitana, 5 por 100, A (96), 96; Peñarroya y Puertollano (100), 100; Tranvías Este de Madrid, D (93), 93; Bonos Azucarera int. pref. (93,25), 93,25; Real Asturiana, 1919 (103,75), 104; 1926 (103), 103; Peñarroya, 6 por 100 (101), 101.

Monedas.	Precedente.	Día 26
Francos	24,30	24,30
Libras	*30,10	30,10
Dólares	*6,205	6,21
Liras	*32,60	*32,60
Belgas	*86,30	*86,30
Suizos	*1,1950	*1,1960
Marcos	*1,4825	*1,485
Esc. Port.	*0,28	*0,28
Florines	*2,495	*2,495
Checas	*1,85	*1,85
Noruegas	*1,66	*1,66
Chilenos	*,073	*0,73
P. Argentinos	*2,605	*2,605

Nota.—Las cotizaciones precedidas de asterisco no son oficiales.

BARCELONA
(Bolsín)

Nortes, 123,35; Alicantes, 117,30; Andaluces, 89,10; Orenses, 44,30; Chades, 742; Orenses, primitivas, 49,50; Cáceres, viejas, 22.

* * *

BARCELONA, 26.—Francos, 24,40; libras, 30,31; marcos, 1,4825; liras, 32,65; belgas, 86,40; suizos, 119,65; dólares, 6,21; argentinos, 2,61.

Nortes, 122,35; Alicantes 117,50; Orenses, 43,40; Chades, 139; Andaluces, 89,10; Aguas, 214,25; Explosivos, 256,50; Banco Cataluña, 123; Minas del Rif, 147; Filipinas, 400; Docks, 27,75; Metro transversal, 49,50; Banco Colonial, 134,25; Felgueras, 76,75.

Algodones.—Liverpool americano.—Disponible, 10,89; noviembre, 10,56; diciembre, 10,55; enero, 10,58; marzo, 10,60; mayo, 10,62ú julio, 10,58; octubre, 10,35.

Liverpool.—Británico. Enero, 10,51; marzo, 10,61; mayo, 10,64; julio, 10,46; octubre, 10,24.

Nueva York.—Disponible, 21; diciembre, 20,84; enero, 20,74; marzo, 20,76; mayo, 20,70; julio, 20,50; octubre, 19,95.

Nueva Orleáns, 19,99; enero, 20,13; marzo, 20,22; mayo, 20,18; julio, 20,04; octubre, 19,53.

Barcelona.—Disponible, 163 pesetas.

BILBAO

Altos Hornos, 176, dinero; Explosivos, 1.320, fin corriente; Resineras, 99; Papelera, 192; Banco Bilbao, 2.240; ídem Vizcaya, 1.935; H. Española, 230; Rif, nom., 677.

NUEVA YORK

Pesetas, 16,12; francos, 3,9087; libras, 4,85; ídem suizos, 19,2625; liras, 5,24; marcos, 23,84; coronas noruegas, 26,66; florines, 40,155.

LONDRES

Pesetas, 30,09; francos, 124,095; dólares, 4,8505; francos belgas, 34,8912; ídem suizos, 25,1787; liras, 92,59; coronas suecas, 18,1487; ídem noruegas, 18,195; ídem danesas, 18,1925; florines, 12,0762; pesos argentinos, 47,45.

(Cierre)

(Radiograma especial de EL DEBATE)

Pesetas, 30,085; francos, 124,10; dólares, 3,85 1/32; belgas, 34,89; francos suizos, 25,19; florines, 12,07 7/8; liras, 92,55; marcos, 20,35; coronas suecas, 18,14; ídem danesas, 18,19; ídem noruegas, 18,19; chelines austriacos, 34,495; coronas checas, 164,75; marcos finlandeses, 192,75; escudos portugueses, 108, 9/16; dracmas, 875; lei, 805,50; milreis, 5 29/32; pesos argentinos, 47 15/32; Bombay, un chelín 6 1/32 peniques; Changai, dos chelines 7,50 peniques; Hongkong, dos chelines 0,25 peniques; Yokohama, un chelín 10,29/32 peniques.

BERLIN

(Radiograma especial de EL DEBATE)

Pesetas, 67,59; dólares, 4,194; libras, 20,343; francos, 16,395; coronas checas, 12,428; milreis, 0,5015; escudos portugueses, 18,73; pesos argentinos, 1,768; liras, 21,965; chelines austriacos, 58,965; florines, 168,42; francos suizos, 80,80.

ESTOCOLMO

(Radiograma especial de EL DEBATE)

Dólares, 3,7425; libras, 18,15; francos, 14,65; marcos, 89,225; belgas, 52,05; florines, 150,30; coronas danesas, 99,80; ídem noruegas, 99,80; marcos finlandeses, 9,425; liras, 19,65.

PARIS

(Radiograma especial de EL DEBATE)

Libras, 124,12; dólares, 25,5925; marcos, 509,75; francos belgas, 356; leva, 18,25; pesetas, 412,625; florines, 1.027,25; liras, 134,05; coronas noruegas, 681,75; coronas suecas, 684; francos suizos, 492,75.

NOTAS INFORMATIVAS

En la sesión de la Bolsa, no obstante haber quedado firmes los Explosivos por la mañana, decaen rápidamente. El corro denota mayor nerviosidad, lo que da lugar a frecuentes oscilaciones. Llega hasta 1.275 a la liquidación, a cuyo cambio cierra, y después empieza a reponerse. Se cierra también á 1.290 contado y 1.287 fin próximo. Hay bastante dinero para las dobles, que se hacen a 7, 8 y 9 pesetas.

Después de la hora escasea el papel; se pide a 1.280 liquidación, 1.288 y 1.290 fin próximo y 1.315 en alza. Se hace operación en baja a 1.262. Queda, finalmente dinero a 1.275 liquidación, y se sigue doblando con 8 pesetas.

El resto del mercado acusa debilidad; están algo decaídas las ordinarias, que cierran a 58 de contado, liquidación y al próximo.

Eléctricas sostenidas, especialmente Chades y Mengemor; Ferrocarriles, pesados; en baja los Alicantes, a 586, y sin variación Nortes, a 616 fin corriente.

Continúa firme Teléfonos; Petróleos pierde un entero, a 149, y de las bancarias, el España sigue a 583; el Hispanoamericano, a 226,50; baja el Hipotecario, de 518 a 515.

El grupo de valores del Estado denota irregularidad; firme el Interior, mejora en las sesies pequeñas, a 75,75; retrocede el amortizable canjeado de 1917 en partida y ganan el 5 por 100 de 1927 libre de impuestos, y el 3 y 4 por 100 de 1928, especialmente el 3 por 100, que cierra a 75,60.

La moneda extranjera, sin variación; francos, a 24,30; libras, a 30,10, y algo mejor los dólares, se negocian a 6,21.

* * *

Valores cotizados a más de un cambio:

Amortizable 4,50 por 100, C y B, 98,35 y 40; Explosivos, 1.300-1.296 y 1.290, al contado; Azucareras ordinarias, 58,25 y 58; Explosivos, 1.300-1.295-1.290-285 y 1.275 a fin corriente y 1.309-300-295-290-285-288 y 1.287 a fin próximo.

* * *

Doble de contado a fin próximo en Minas Rif portador 5 pesetas.

* * *

Dobles de fin corriente a fin del próximo.

Español de Crédito, 2,50; Felgueras, 0,45; Chade, A, B y C, 6,50; M. Z. A., 2,50; Tranvías, 0,80 y 0,75; ordinarias, 0,35, y Explosivos, 8 pesetas.

* * *

La Junta Sindical procederá a nivelar las operaciones realizadas a fin del corriente y del próximo en Explosivos a 1.275. La entrega de saldos se efectuará el día 28.

* * *

Han sido puestos en circulación por canje de carpetas provisionales los siguientes títulos:

De la Amortizable 5 por 100 de 1927 con impuestos: serie A, hasta el número 480.112; B, ídem 155.648; C, ídem 131.781; D, ddem 14.118; E, ídem 8.215, y F, ídem 4.635.

Idem de 5 por 100 de 1928: serie A, hasta el número 370.980; B, ídem 83.662; C, ídem 93.640; D, ídem 4.031; E, ídem 1.863, y F, ídem 925.

Idem de 5 por 100 de 1927 sin impuestos: serie A, hasta el número 876.433; B, ídem 285.421; C, ídem 241.605; D, ídem 26.370; E, ídem 15.342, y F, ídem 8.784.

* * *

Pesetas nominales negociadas:

Interior, 340.500; Exterior, 62.000; 5 por 100, 1920, 177.000; 1917 (canjeado), 49.000; 1926, 10.000; 1927, sin impuestos, 442.500; con impuestos, 801.500; 3 por 100, 159.000; 4 por 100, 14.400; 4,50 por 100, 273.000; Deuda Ferroviaria, 5 por 100, 26.000; 4,50 por 100, 110.000; Villa de Madrid, 1918, 5.000; Mejoras urbanas, 70.000; Sevilla, 5.000; Emisiones, primera, 75.000; Transatlántica, mayo, 37.500; noviembre, 5.000; 1926, 68.500; Tánger a Fez, 101.500; Cédulas Hipotecario, 4 por 100, 11.500; 5 por 100, 22.500; 6 por 100, 70.000; Crédito Local, 6 por 100, 43.000; 5 por 100, 41.500; Argentinas, 5.000 pesos; Argentino, 25.000; Marruecos, 19.500.

ACCIONES.—Banco España, 10.000; Hipotecario, 25.500; Español de Crédito, en dobles, 31.250; Hispano Americano, 10.000; Prensa Española, 5.000; H. Española, 41.500; A, B y C, Chade, fin próximo, 10.000; en dobles, 65.000; Mengemor, 3.000; Telefónica, 30.000; Minas Rif, al portador, dobles de contado a fin próximo, 50 acciones; nominativas, 151 acciones; Felguera, 15.000; en dobles, 25.000; Petróleos, 20.500; Fénix, 10.200; M. Z. A., 21 acciones; ídem fin corriente, 150 acciones; ídem fin próximo, 200 acciones; en dobles, 4.950 acciones; "Metro", 168.500; Norte, fin corriente, 50 acciones; Tranvías Granada, 14.500; Madrileña de Tranvías, 10.000; ídem fin corriente, 50.000; ídem fin próximo, 50.000; en dobles, 4.725.000; El Aguila, 25.000; Almacenes Rodríguez, 4.000; Azucareras preferentes, fin corriente, 87.500; ordinarias, 7.500; ídem fin corriente, 25.000; ídem fin próximo, 62.500; en dobles, 100.000; Explosivos, 13.600; ídem fin corriente, 20.000; ídem fin próximo, 55.000; en dobles, 100.000; Urbanizadora, 10 acciones; Río de la Plata, nuevas, 13 acciones.

OBLIGACIONES.—Electra Lima, 25.000; Unión Eléctrica Madrileña, 5 por 100, 6.000; 6 por 100, 2.000; Minas Rif, bonos, C, 10.000; Mieres, 5.000; Ponferrada, 2.000; Transatlántica, 1922, 103.000; Norte, tercera, 42.500; cuarta, 12.500; quinta, 41.500; Asturias, primera, 500; Norte, 6 por 100, 2.500; Especiales Pamplona, 500; Prioridad Barcelona, 18.500; Valencia a Utiel, 14.500; Valencianas, 14.000; M. Z. A., primera, 150 obligaciones; F, 46.500; H, 25.000; I, 20.000; Bobadilla, 11.500; Madrid a Aragón, 17.500; "Metro", 5 por 100, A, 5.000; Peñarroya y Puertollano, 5.000; Tranvías Este, D, 10.000; Azucareras, bonos, segunda, 106.000; Cosmos, 2.500; Real Asturiana, 1919, 3.500; 1926, 8.000; Peñarroya, 17.000.

LA SESION EN BILBAO

BILBAO, 26.—En la sesión de hoy, las acciones del Banco de España estuvieron pedidas a 583 duros. Las del Banco de Bilbao operaron con demandas a 2.240 pesetas. Las del Banco de Vizcaya operaron con ofertas a 1.935 pesetas al contado y fin del corriente mes. Las del Banco Hispano Americano se pidieron a 225 por 100. Los Centrales tuvieron ofertas a 200 duros. Los Bancos de Burgos operaron con demandas a 580 pesetas.

Los Nortes se ofrecieron a 619 pesetas. Los Alicantes tuvieron ofertas a 589 pesetas. Las Hidroeléctricas Españolas, viejas, operaron con demandas a 230 duros y ofertas a 231. Las Ibéricas viejas, se ofrecieron a 720 pesetas. Las nuevas operaron a 705 pesetas. Las Electras del Viesgo se demandaron a 595 pesetas y se ofrecieron a 600. Las Sota y Aznar tuvieron ofertas a 1.310 pesetas.

Los Nerviones se pidieron a 700 pesetas. Las Navieras Vascongadas se ofrecieron a 360 pesetas. Las Marítima Unión tuvieron peticiones a 200 pesetas. Los Petróleos se demandaron a 147 duros y se ofrecieron a 149. Las Papeleras operaron a 192 duros y cerraron con demandas a 192,50 y ofertas a 194. Las Resineras operaron a 98 pesetas, al contado y a 99 al contado fin del corriente mes y fin de diciembre próximo. Cerraron con ofertas a 99.

Las acciones de Explosivos operaron a 1.310, 1.315 y 1.320 peseas al contado; a 1.325 a fin de diciembre, a 1.340 y 1.345 a fin de diciembre en alza, y a 1.370 a fin de diciembre, con prima de seis duros. Cerraron con demandas a 1.315 al contado y a 1,325 a fin de diciembre y con ofertas a 1.320 al contado y a 1.320 a fin de diciembre.

Las Telefónicas operaron a 103,35 y 103,50 duros. Terminaron con demandas a 103,50 y ofertas a 103,65. Los Altos Hornos se pidieron a 176 duros y se ofrecieron a 178. Las Siderúrgicas operaron con ofertas a 124 duros y medio y demandas a 124. Las acciones de Babcock Wilcox operaron a 120 duros al contado y fin del corriente mes, y 121 al contado. Terminaron con demandas a 121 y ofrecidas a 122. Las Felgueras se pidieron a 75,10 duros.

Las C. Navales, serie blanca, se demandaron a 127 duros y medio, y tuvieron ofertas a 130. Las Minas del Rif, acciones al portador, se ofrecieron a 745 pesetas. Las acciones nominativas operaron con ofertas a 677 pesetas. Las Setolazar hicieron operaciones con demandas o 2.500 pesetas. Las Sabero se ofrecieron a 230 pesetas, y las Sierra Menera tuvieron demandas a 125 pesetas y ofertas a 128.

RADIOTELEFONIA

Programas para el día 27:

MADRID, Unión Radio (E. A. J. 7, 434 metros).—11,45, Sintonía. Calendario astronómico. Santoral. Recetas culinarias.—12, Campanadas de Gobernación. Prensa. Bolsa. Bolsa del trabajo. Programas del día. 12,15, Señales horarias.—14, Campanadas. Señales horarias. Orquesta de la estación: "Boccaccio" (obertura), Suppé; "El sueño de una noche de verano" (suite), Mendelssohn: a) Scherzo, b) Intermedio apasionado, c) Nocturno, d) Marcha nupcial. Intermedio, por Luis Medina. La orquesta: "La casta Susana" (fantasía), Gilbert. Revista cinematográfica. La orquesta: "Cuando el sol ríe" (vals), Siede; "I dont do nothin but rain" (fox), Cook. Boletín meteorológico. Bolsa de trabajo. Información teatral. La orquesta: "Canzonetta del concierto romántico", Godard.—15,25, Prensa. Indice de conferencias.—19, Campanadas. Bolsa. Sexteto de la estación: "Frauenfresser" (pot-pourri), Eyssler; "Lakmé" (fantasía), Délibes; "Hijo del Sol" (fantasía). Quislant. Intermedio, por Luis Medina.—20, Música de baile, orquestas de Palermo. 20,25, Noticias de última hora.—21,45, "Marte", por don Enrique Gastardi.—22, Emisión retransmitida por Sevilla, San Sebastián y Salamanca. Campanadas. Señales horarias. Bolsa. Transmisión de la ópera "El buque fantasma", de Wagner, del Liceo de Barcelona. Intermedios, por la orquesta de la estación.—24, Campanadas. Noticias de última hora. Música de baile, orquestas de Palermo.—0,30, Cierre.

Radio España, E. A. J. 2 (400 metros).—De las 7 a las 19.—Lecturas: el Santo del día, noticias de Prensa y comentarios, etcétera. Orquesta: "Guillermo Tell", obertura, Rossini; "La tempranica", fantasía, Giménez; "Minueto", Bolzoni; "Serenata", Tosselli; "Serenata", Mazkowsky; "El veterano", marcha, Paris. Señorita Gessa: "El señor Joaquín", Caballero; "La marchenera", Torroba; "El carro del sol". Serrano; "Ninón", Chapí.

La Casa Santiveri, S. A.
Sucursal de Barcelona, Plaza Mayor, 24, vende Maltas, Caldos, Gofios, Purés, Mostos, Germos, Vitamins, Lacteofruits, Condimentos, purés diversos, carnes y legumbres, vegetales, etc., etc.

El libro de mayor éxito
"LAS CORPORACIONES DEL TRABAJO EN EL ESTADO MODERNO"
por el **Excmo. Sr. D. Eduardo Aunós,** Ministro de Trabajo. 5 pesetas en todas las librerías y en la de JUAN ORTIZ. Desengaño, 18. MADRID.

Muerto de una puñalada

"Caco" se provee de gabán. Todas las despedidas son malas.

El domingo por la tarde, a la salida de una taberna del pueblo de Collado Mediano, riñeron Marcelino Guillén Caller, de veinte años, con domicilio en Montoya, 47 (Tetuán de las Victorias), y Juan Yuste Rebollo, de veintisiete, con domicilio también en Madrid, en la calle de Lorenza Correa, se ignora el número.

Ambos se golpearon y Marcelino sacó una navaja y dió con ella un golpe a su contrario, que le produjo la muerte.

El agresor huyó; pero poco después fué detenido por la Guardia civil.

Juan y Marcelino estuvieron con varios amigos en la taberna dedicados a jugar a las cartas. Por una jugada discutieron y desafiados salieron a la vía pública, donde a los pocos momentos cayó herido Juan.

Sustracción por valor de 1.500 ptas.

Don Valentín Guerra Navarro, dueño de una tienda de la calle del General Pardiñas, 28, denunció que con una llave falsa entraron ladrones en aquélla y se llevaron ropas por valor de 1.500 pesetas.

Destrozado por el tren

La Inspección de Vigilancia de la estación del Norte comunicó a la Dirección de Seguridad que el rápido de Irún, número 9, en el kilómetro 129, cerca de Mingorria, arrolló al obrero de la vía Tomás Jiménez Verdugo, de treinta años, y le causó la muerte.

Un loco hiere a su esposa y a su hijo

En su domicilio, calle de Pedro Bravo, número 1 (Vicálvaro), el anciano de sesenta y ocho años Domingo de Indro García Merino, que sufre ataques de enajenación mental, golpeó con un porrón a su esposa, María García Velasco, de sesenta y siete, y a un hijo de ambos, llamado Alejandro, de treinta y dos.

La mujer sufrió lesiones de pronóstico reservado, y el hijo, leves.

Hallazgo de un recién nacido estrangulado

En un solar de la colonia de Bellas Vistas, sita en la calle de Francos Rodríguez, un trapero llamado Faustino Gómez encontró un feto de tiempo, que examinado por los forenses apreciaron en él huellas de estrangulamiento y varias lesiones.

La Policía practicó las averiguaciones propias del suceso.

Retraso por descarrilamiento

El tren rápido de Barcelona llegó anoche con dos horas de retraso por haber estado detenido entre El Burgo y Fuentes, a causa del descarrilamiento de un vagón de mercancías, que interceptó la vía.

No hubo desgracias personales.

OTROS SUCESOS

Atropellos.—En los muelles de la estación del Norte fué atropellado por un carro al intentar subir a una de las varas del mismo, Guillermo Fuentes Herranz, de diez y seis años, vecino de El Plantío. Sufrió lesiones de carácter grave.

—El niño de siete años Vicente Marín González, que habita en Fernán González, 17, fué arrollado en la calle de Jorge Juan por el automóvil 26.473, que conducía Emilio Mir y sufrió lesiones de alguna importancia.

Detenido por resistencia.—Joaquín Pérez García, de veintiún años, con domicilio en Pedro Barrera, 16, fué detenido en los desmontes de la Gran Vía, por resistencia al guardia número 156.

Sustracción de décimos.—Eugenia Lumbre Bárcenas, de cuarenta años, que habita en San Bernabé, 10, denunció que le habían sustraído varios décimos de lotería, que tenía para su venta.

A abrigarse tocan.—Ricardo Florez Rodríguez, de veintinueve años, con domicilio en Pez, 21, denunció a Rafael Techino, que habita en Hilarión Eslava, 74, por sustracción de un abrigo, valorado en 85 pesetas.

—A José Oliva Pérez le sustrajeron un gabán y 40 pesetas, que dejó en el automóvil que conduce. El hecho ocurrió en la calle de la Colegiata.

Se llevan ropas y dinerito.—En la calle de Amaniel, números 6 y 8, piso cuarto, domicilio de Andrés Rodríguez Cerezo, penetraron unos "cacos" desconocidos y se apoderaron de varias ropas y de 100 pesetas. La puerta la habían forzado con una palanqueta.

Agentes "de ocasión".—Vicente Gracia Sáez y Julio Montilla denunciaron a Felipe Farrante y Raimundo Perea por fingirse agentes de la autoridad.

—Por el mismo motivo fué detenido en la Avenida de Pi y Margall, Angel Elorriaga, de veinte años. Se le ocupó un "carnet".

Despedida cruel.—En la calle de Méndez Alvaro salió despedido de la camioneta 26.416-M., Manuel Sancho Millán, obrero municipal, que habita en Embajadores, 8, y resultó con lesiones de pronóstico reservado.

Conducía la camioneta Máximo Pilas Gómez.

"Auto" sustraído.—Don Isidro Casaus Andrés, de cuarenta y cuatro años, denunció que en la calle del Príncipe le sustrajeron un automóvil, matrícula de transportes, número 700.99.-B., valorado en 45.000 pesetas.

Obreros lesionados.—Juan Otazo Vara, de cuarenta y un años, sufrió lesiones de pronóstico reservado cuando trabajaba en los talleres del Ferrocarril Central de Aragón.

—También por accidente del trabajo sufrió lesiones de relativa importancia Santiago Ortiz Moreno, de veinticuatro años, con domicilio en Uceda, 27 (Puente de Vallecas). El hecho ocurrió en una obra del camino del Pardo, números 1 y 3.

Robo en un escaparate.—Don Tomás Pérez Calderón, de veintiocho años, denunció que de la sastrería de su propiedad, sita en Cava de San Miguel, 2, sustrajeron de un escaparate mural, durante las horas del cierre, tres gabanes, que valora en 300 pesetas.

Accidentes.—Antonio Gordillo Rodríguez, de diez años, que habita en Valverde, 11, se cayó en la plaza del Dos de Mayo y sufrió lesiones de pronóstico reservado.

—Carolina Otero Pedrero, de treinta y ocho años, con domicilio en Noviciado, 8, se cayó en la escalera de la casa número 17 de la calle del Cardenal Cisneros y resultó con la fractura de un brazo.

—Antonio Mayoral, de cuatro años, que vive en Olivar, 20, sufrió lesiones de relativa importancia por caída casual en su domicilio.

NOTAS POLITICAS

La jornada del presidente

El jefe del Gobierno recibió ayer al gobernador civil de Granada, señor González Longoria; a los generales Goded y Perales, al coronel Riera y al secretario de la Unión Patriótica, señor Aristizábal. En su despacho de la secretaría de Asuntos Exteriores recibió al Obispo de Orihuela, al embajador de la Argentina y al señor García Guijarro.

Por la tarde visitó al presidente una Comisión de Jerez y despachó con el mayor de la Presidencia, señor Celonio, y con el jefe de la secretaría auxiliar, señor Cuervo.

El Consejo de ministros

Hoy por la tarde se celebrará el anunciado Consejo de ministros.

Manifestaciones del presidente

Al salir del palacio de Buenavista por la noche, el marqués de Estella manifestó a los periodistas que había ido poco antes a la estación a recibir al Rey; que había tenido noticias del curso de la enfermedad del Rey de Inglaterra, que aunque no había empeorado, su estado no era tampoco mejor, y así se lo notificó a su majestad.

También manifestó que desde la estación había regresado al ministerio del Ejército para seguir trabajando y que había despachado numerosos asuntos de Estado y de secretaría.

—Mucha firma atrasada—agregó—. He despachado con el mayor de la Presidencia y con el señor Cuervo de mi secretaría. Y nada más. Ahora voy a comer en seguida en casa porque esta noche voy al teatro. Me han enviado una localidad. Voy a ver esa "Pepa Doncel".

Añadió que mañana comería en el Golf con el conde de la Viñaza, y que, por este motivo, no despacharía con el Rey antes de las cinco de la tarde, después de lo cual se dirigiría al Consejo de ministros, pues esperaba que para este acto estarían ya en Madrid los ministros ausentes.

* * *

"El Noticiero" publicó ayer las siguientes declaraciones del marqués de Estella:

—La entrega en el ministerio del Ejército de la artística y rica placa que me han dedicado los suboficiales y sargentos del Ejército y Cuerpos asimilados auxiliares—unos diez y ocho mil, aproximadamente—la tengo por uno de los sucesos más importantes, alentadores, y hasta diría oportuno, acaecidos durante el gobierno de la Dictadura.

Estos bravos, ejemplares y modestos soldados—que, como verá, por algunos párrafos de su escrito, saben pensar alto y hablar claro—no han sido objeto por parte del Régimen de ningún halago especial, que no consista en tratarlos como se merecen, haciendo resaltar siempre como la primera de sus muchas virtudes la fidelidad y respeto al mando superior inmediato, a los oficiales, en paz y en guerra. Las clases de segunda categoría, al mismo compás de los cuadros de mando, en todos sus escalones, afirman y acentúan cada día más su capacidad técnica y sus virtudes profesionales y ciudadanas, transcurriendo largos espacios de tiempo sin que produzcan la menor perturbación, con lo que se han granjeado la estimación social. Y se contrasta que después del triunfo de Marruecos, en que pocos han dejado de participar, son más modestos y afables, como temerosos de que se pudiera atribuir a jactancia lo que en todo caso no serían más que brotes de gallardía y juventud. Además, la cultura progresa en los cuarteles, donde las modestas bibliotecas han arraigado rápida y fácilmente, y la comprensión ciudadana es una garantía más de disciplina y orden. Estoy verdaderamente satisfecho del acto de ayer, que juzgaron como yo el vicepresidente del Gobierno, el ministro del Ejército, el capitán general, los directores del ministerio y el gobernador militar. Copie usted esos párrafos señalados por mí en el escrito que me fué entregado con la placa, y verá qué espíritu tan recio y sano palpita en ellos.

Cuando terminamos de copiar los párrafos, que en otro lugar publicamos, volvimos a preguntarle si tenía alguna otra noticia de interés.

—Ayer—nos respondió visité en El Pardo a su alteza el Príncipe de Asturias, de quien fué a despedirse nuestro embajador en París, señor Quiñones de León, al que acompañé. Le encontré con buen semblante y animoso, y espero que su salud será completa en no largo plazo.

El marqués de Estella se refirió después al mitin de los Comités paritarios, en términos que reproducimos en segunda plana, después de la reseña, y dijo a continuación:

—Hoy he almorzado en mi casa, como casi todos los domingos, y luego he asistido a la Zarzuela, a oír a la Polifónica de Pontevedra, que es un concierto afinadísimo de voces, de gran efecto musical y de esmerada presentación. El resto del día lo he dedicado al trabajo.

La marcha del presupuesto

Durante los nueve primeros meses del ejercicio actual ha habido 2.530,62 millones de pesetas de ingresos ordinarios y 477 de extraordinarios; en igual período de 1927 ha habido 2.300,82 millones.

Los gastos han sido 2.321,95 millones de pesetas, del presupuesto ordinario y 285.55 millones del extraordinario; en 1927: 2.267,17 millones y 145,99, respectivamente.

En los ingresos ordinarios figuran incluídos 11,49 millones por reintegro de anticipos a las Compañías de ferrocarriles; 22,14 por la participación del Estado en los beneficios del Banco de España y percepción de sus descuentos directos, y 59,62 por el Monopolio de Petróleos. En los pagos aparecen 2,48 millones por compensaciones a los productores de carbón, 5,73 por entregas a la Caja Ferroviaria y cerca de un millón por reembolso de Deuda del Tesoro.

Hoy termina la revisión arancelaria

Nota oficiosa.—"Se ha reunido la sección de Aranceles del Consejo de la Economía Nacional, para ultimar sus estudios de la revisión arancelaria, examinando y discutiendo la propuesta formulada por la ponencia nombrada para el Arancel de exportación y las tarifas números 3, 4 y 5, y entrando a estudiar las disposiciones, aprobando la propuesta formulada por la ponencia correspondiente a la primera de dichas disposiciones, que comprende las muestras libres de derechos.

Volverá a reunirse mañana la sección para terminar esta revisión arancelaria."

Los ministros de la Gobernación y Economía en Barcelona

BARCELONA, 25.—En el expreso llegaron esta mañana los ministros de la Gobernación y Economía, a quienes acompañaban los señores Castedo y Cruz Conde. Fueron recibidos en la estación por las autoridades y Unión Patriótica.

El general Martínez Anido se dirigió a la iglesia parroquial de Clot, en la que se verificó la bendición de banderas. Pronunciaron discursos breves las madrinas y el ministro. Después se trasladó al local de la Unión Patriótica, en el Ensanche.

Seguidamente marchó el general a San Feliú de Llobregat, con las autoridades, para asistir a la inauguración del Juzgado y de unas escuelas. Almorzaron en dicha localidad y salieron hacia Badalona.

Esta noche se celebrará en un casino-balneario de la Barceloneta un banquete organizado por la Unión Patriótica de la derecha del Ensanche, en honor del general Martínez Anido.

El ministro de Economía visitó las obras de la Exposición. Le acompañaron en la visita el embajador de los Estados Unidos, que llegó en el mismo tren, y los señores Castedo y Cruz Conde.

En la Exposición fueron recibidos por el marqués de Foronda y por el Comité de aquélla. El primero les obsequió con un almuerzo.

Esta noche asistirán al banquete con que la Cámara de Comercio norteamericana conmemora el undécimo aniversario de su fundación.

La fiesta de la Cámara de Comercio Norteamericana

BARCELONA, 26.—Anoche se celebró el banquete con que la Cámara de Comercio norteamericana de Barcelona festejaba el undécimo aniversario de su fundación. Presidieron el ministro de Economía Nacional, conde de los Andes; embajador de Estados Unidos, Mr. Hammond; vicepresidente del C. de Economía Nacional; directores de las Exposiciones de Barcelona y Sevilla, señores marqués de Foronda y Cruz Conde; cónsul general de los Estados Unidos y presidente de la Cámara, Mr. Jordain. Asistieron más de 100 comensales. Al final, Mr. Jordain saludó a las autoridades y concurrentes y manifestó que la Cámara, que nació durante la gran guerra, tiene actualmente 421 asociados, lo que da idea de su potencialidad. Aludió a la relación que hay entre los dos países y expuso cifras y datos por lo que se demuestra que Norteamérica es la primera nación comercial del mundo. El marqués de Foronda saludó al embajador norteamericano y citó nombres de ilustres norteamericanos que han trabajado en España, entre los que se cuenta Mr. Pearsson, que dió gran impulso a las obras de Cataluña. Terminó diciendo que en la Exposición de Barcelona debe figurar la bandera norteamericana al lado de la bandera española.

El señor Cruz Conde, con elocuentes palabras, hizo una relación histórica del Norte y Sur de América, a las que llevó España su civilización y su cultura, y dedicó frases elogiosas para los concurrentes a las Exposiciones de Barcelona y Sevilla. El embajador norteamericano, en inglés, habló después para saludar al Gobierno español y a sus representantes e hizo votos para que las relaciones comerciales entre España y Estados Unidos se tripliquen, como lo muestra el aumento en la exportación e importación desde 1913. Elogió las Exposiciones de Barcelona y Sevilla, próximas a celebrarse, que son un gran alarde del arte español, y elogió al Gobierno español, que contribuye con su obra a la amistad y a la intensificación de relaciones entre ambos países.

El conde de los Andes elogió las palabras del embajador y tuvo frases encomiásticas para la nación norteamericana y para Nueva York, que conocía personalmente cuando hizo un viaje a Cuba, y dijo que ambas naciones eran grandes, una por sus relaciones comerciales, su riqueza y poderío, y la otra por su gran historia y por su actual prosperidad. Terminó manifestando que era preciso que los norteamericanos, como los demás que vengan de fuera de España a visitar las Exposiciones, no lo hagan como turistas solamente, sino que deben visitar las industrias y los centros de producción españoles, donde se hace un trabajo de paz y progreso, que es el ideal de la humanidad. Los discursos del embajador norteamericano y del ministro de Economía Nacional fueron muy aplaudidos. Después se tocaron los himnos de las naciones, que los concurrentes oyeron puestos en pie.

Los nuevos pabellones del Hospital de la Magdalena

BARCELONA, 26.—Esta mañana, a las diez, el ministro de la Gobernación, gobernador civil y demás autoridades asistieron a la inauguración de los pabellones del Hospital de la Magdalena. Después, en el Colegio de Farmacéuticos, el señor Martínez Anido tomó posesión del cargo de presidente honorario de dicha entidad. Se pronunciaron discursos. A las 11,30, en el Palacio de Bellas Artes, el Cuerpo de Vigilantes nocturnos hizo entrega al ministro de la Gobernación de un álbum con las firmas de todos los asociados, en el que se nombra al general presidente honorario de la citada Asociación.

Por la tarde el ministro visitó las obras que se hacen en las Casas Consistoriales para restauración de la parte antigua y ampliación de la moderna.

El conde de los Andes por la mañana estuvo en la Cámara de Comercio de los Estados Unidos, donde le recibió el embajador norteamericano y la Directiva de la Cámara. Se cambiaron impresiones acerca de las relaciones comerciales hispanoyanquis.

El ministro de Economía se reunió a almorzar con las autoridades en Caldetas, y el general Martínez Anido comió con sus hijos. Después el ministro de la Gobernación visitó la Redacción de "La Raza", órgano de la U. P. y de allí marchó a la Casa Ayuntamiento con objeto de ver las reformas hechas recientemente en el edificio.

El conde de los Andes visitó la Escuela de Ingenieros Industriales y otras dependencias de su departamento. En el expreso regresaron los ministros a Madrid.

Fueron despedidos por las autoridades y amigos particulares.

Quiñones de León, a París

SAN SEBASTIAN, 26.—En el sudexpreso de ayer pasó hacia París el embajador de España en Francia, señor Quiñones de León.

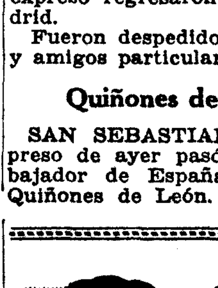
PALMIL
JIMENEZ
Purgante aromatizado con menta, anís, naranja, pera manzana y fresa
Delicioso para niños y adultos

Patiserie Moderne
Primera casa en pastas, pasteles y fiambres (se hacen toda clase de encargos). **Felipe III, 7. Teléfono 13.433.**
De calle Mayor a Plaza Mayor.

SANTORAL Y CULTOS

DIA 27. Martes.—Nuestra Señora de la Medalla Milagrosa.—Stos. Basileo, Ob.; Auxilio, Saturnino, Facundo, Primitivo, Santiago el Interciso, mrs.; Valeriano Máximo, Obs.

La misa y oficio divino son de la dominica, con rito simple y color verde.

A. Nocturna.—S. Francisco de Asís.

Ave María.—11, misa, rosario y comida a 40 mujeres pobres, costeada por doña Mercedes Figueroa.

40 Horas.—Calatravas.

Corte de María.—Socorro, en S. Millán y O. del Caballero de Gracia; Temporales, en S. Ildefonso; Aránzazu, en S. Ignacio de Loyola; Milagrosa, en su Basílica (Paúles).

Parroquia de las Angustias.—8, misa perpetua por los bienhechores de la parroquia.

Parroquia del Buen Consejo.—7,30 a 11 misas; 4,30 t., novena de Animas, con rosario, sermón, señor Verdasco; lamentos y solemne responso.

Parroquia de N. Sra. de los Dolores. Termina la novena a N. Sra. de la Medalla Milagrosa. 8,30, comunión general; 10, misa solemne con Exposición; 5 t. manifiesto, estación, sermón, señor Martínez Vega: ejercicio, bendición y reserva.

Parroquia de S. Miguel Arcángel (C. Ricardos).—Idem ídem. 8, comunión general; 4 t., Exposición, estación, rosario procesión pública, bendición, reserva y salve cantada.

Parroquia del Salvador.—Idem ídem. 8, comunión general; 10,30, misa solemne; 6 t., Exposición, estación, rosario sermón, señor Vázquez Camarasa; ejercicio, reserva e himno.

Parroquia de la Concepción.—Idem ídem. 8,30, comunión general; 10,30, misa solemne; 5,30 t., Exposición, estación rosario, sermón, señor Vázquez Camarasa; ejercicio, reserva y salve.

Parroquia del C. de María.—Termina el triduo a N. Sra. de la Medalla Milagrosa. 8, misa de comunión; 10, la solemne 5 t., Exposición, estación, rosario, sermón, señor Molina; ejercicio, reserva y motetes.

Parroquia de N. Sra. de los Angeles.—Idem ídem. 8, comunión general; 6 t., Exposición, ejercicio, sermón, P. Gamarra redentorista; salve y gozos.

Parroquia de N. Sra. de las Victorias (Tetuán).—8, comunión; 10,30, misa solemne; 7 t., Exposición, estación, sermón, don Diego Tortosa; reserva y salve.

Parroquia de Santiago.—Idem ídem. 8, comunión general; 10, misa solemne con sermón, señor Pérez de Gracia; 5 t. manifiesto, estación, rosario, sermón, señor Escribano; ejercicio, reserva y salve.

Parroquia de S. Millán.—Termina la novena a N. Sra. de la Medalla Milagrosa. 8, misa de comunión; 10, misa cantada; 6,30 t., Exposición, estación, rosario, sermón, señor García Colomo; ejercicio, reserva, letanía y salve.

Parroquia de S. Ginés.—Fiesta a la Milagrosa. 8, misa de comunión general; 10,30, misa solemne con sermón señor Martínez y reserva.

Parroquia de Sta. Teresa.—Idem ídem 8, misa de comunión; 10, misa cantada 5,30 t., rosario, sermón, señor Rubio Cercas; ejercicio, reserva, letanía, salve e himno.

Parroquia de S. Ramón Nonnato (P. de Vallecas).—Idem ídem. 8, comunión general; 10, misa solemne; 5 t., Exposición, estación, rosario, sermón, señor Jaén, y reserva.

A. de S. José de la Montaña (Caracas). 3 a 6, Exposición; 5,30 t., rosario y bendición.

Basílica de la Milagrosa.—Termina el triduo a N. Sra. de la Medalla Milagrosa. 8,30, comunión general; 10,30, cantada; 5,30 t., estación, rosario, ejercicio, sermón, señor Tortosa; reserva y acto de consagración.

Calatravas (40 Horas).—Continúa el triduo al Santísimo Sacramento. 8, Exposición; 10,30, misa solemne con sermón señor Béjar; 6 t., ejercicio, sermón, señor Sanz de Diego, y reserva.

Góngoras.—Novena a Sta. Bibiana. 10, misa solemne con Exposición; 5,30 t., Exposición, rosario, ejercicio, sermón, señor González; motetes, reserva y gozos.

J. del Corpus Christi.—Novena a las Animas. 5 t., rosario de difuntos, ejercicio, sermón y reserva.

H. Militar de Carabanchel.—Termina el triduo a N. Sra. de la Medalla Milagrosa. 4,30 t., ejercicio, sermón, monseñor Carrillo, y reserva.

María Inmaculada (Fuencarral, 111).—10,30 a 6,30 t., Exposición.

N. Sra. de Atocha.—7, 8, 9 y 10, misas; 6 t., ejercicio.

O. del Caballero de Gracia.—5,30 a 8,30 t., Exposición.

S. Pedro (Filial del B. Consejo).—Termina la novena a N. Sra. de la Medalla Milagrosa. 8, comunión general; 10,30, misa cantada; 5,30 t., Exposición, rosario, sermón, monseñor Carrillo; reserva, salve e himno.

Servitas (S. Nicolás).—8,30, 9, 9,30 y 10, misas; 6 a 7 t., Exposición; 6,30, corona dolorosa.

OBRA DE LAS MARIAS

Mañana, a las once, se celebrará en la iglesia del Sagrado Corazón y San Francisco de Borja un solemne funeral por todas las Marías fallecidas.

BODAS DE PLATA DE LA ADORACION NOCTURNA DE HUELVA

HUELVA, 26.—En la iglesia de San Francisco se celebró con gran brillantez la vigilia general de la Adoración Nocturna de esta capital, que conmemoró con este acto religioso sus bodas de plata. Asistieron secciones de adoradores de los pueblos de la provincia, una Comisión del Consejo Superior Diocesano, autoridades y muchos fieles. Pronunció el sermón don Balbino Santos Oliveira, y terminada la vigilia, se cantó una misa a gran orquesta.

PROCESION EN LA CAROLINA

LA CAROLINA, 26.—Ayer tarde terminaron las fiestas a San Juan de la Cruz, Patrón de la ciudad, con una procesión solemne. Asistieron las autoridades y mucho público. Con motivo de la fiesta la Hermandad del Santo ha hecho donativos a los centros benéficos. La Junta para el año próximo, compuesta de los señores Llorega, Verdejo, Mora, Jiménez y Sena, obsequió a autoridades e invitados con esplendidez.

SOLEMNE ENTRONIZACION

LOGROÑO, 26.—El domingo se entronizó el Sagrado Corazón de Jesús en el Ayuntamiento de Santo Domingo de la Calzada. Asistieron el Obispo, gobernador, alcaldes del partido, presidente de la Diputación y muchedumbre de toda la comarca.

La ceremonia ha sido precedida por un triduo solemnísimo, que estuvo muy concurrido. La imagen fué adquirida por suscripción popular.

El pueblo estuvo engalanado todo el día con motivo de la fiesta.

* * *

(Este periódico se publica con censura eclesiástica.)

Fallecidos en el extranjero

Según noticias oficiales, han fallecido en el extranjero los siguientes súbditos españoles:

Jesús Pérez, que se domiciliaba en Rondeau, número 1.567, y Manuel Pérez Cadenas, domiciliado en Loria, número 698; en San Salvador, José López González, natural de Candamo de Pravia (Oviedo), soltero, jornalero.

PERLAS NAKRA
Reproducidas de las finas. Collares, pendientes, sortijas, etc. Sólo se venden en **34, CARRERA DE SAN JERONIMO, 34.**

CAZADORES

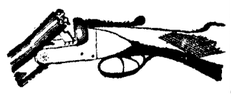

Escopetas garantizadas, desde 15 ptas. al mes.
Hammerles, de platina larga, ptas. 250
Hammerles, de platina corta, ptas. 150
De tres enganches, ptas. 125
De un enganche, pesetas 90
Americano, de un tiro, ptas. 55
Pistola automática, pesetas 65
Además, al contado, regalo, desde 180 pesetas en adelante, 12 utensilios por valor de 20 pesetas. Descuentos especiales a los intermediarios.
JOSE CRUZ MUGICA
Elbar

García Mustieles
Ornamentos de iglesia.
Mayor, 21.—Teléfono 50.734

ORO, PLATA, PLATINO Y ALHAJAS COMPRA LA CASA ORGAZ. CIUDAD RODRIGO, 13

CAMAS DORADAS
De superior calidad a precios ventajosísimos, las vende la "CASA MERCADAL", Atocha, 8 y 10 (frente a Carretas). Fábrica la más antigua de Madrid. Unica que garantiza el dorado de sus camas. FABRICA: SEGOVIA, 29.

ESTUDIE USTED EN INVIERNO
la adquisición del terreno y su presupuesto de Casa propia unifamiliar, para construirla en la CIUDAD LINEAL antes del verano y será usted feliz toda su larga vida. Envía gratis folleto con planos la C. M. U. Apartado 411, MADRID.

FINCAS
de labor en el Norte de Castilla. Dehesas en Extremadura, Toledo, C. Real y Salamanca. Cortijos y Olivares en Andalucía. Fincas de recreo y producción cercanas a Madrid. Vendo. J. M. Brito. Alcalá, 96. Madrid.

MUEBLES
De lujo y económicos a plazos y contado. "La Confianza". Valverde, 5.

LAPIDAS
V. Molinero. Progreso, 10, y Mayor, 66. Teléfono 71.231.

Artes gráficas
ALBURQUERQUE, 12
Impresos para toda clase de industrias, oficinas y comercios, revistas ilustradas, obras de lujo, catálogos, etc., etc.

Quiosco de EL DEBATE
Calle de Alcalá, frente a las Calatravas

Préstamos hipotecarios
Desde mil pesetas hasta veinticinco mil. Amortizables por mensualidades en 15, 20 ó 25 años.
La garantía ha de consistir en fincas urbanas radicantes en Madrid y cabezas de partido de su provincia, o en las capitales de Toledo, Cuenca, Segovia, Guadalajara y Ciudad Real.
Interés módico. – Rápida tramitación.
Los hace
La Cooperativa Hipotecaria
SOCIEDAD DE CREDITO MUTUO
Casa social: Plaza Príncipe Alfonso, 5, MADRID.

PASTILLAS PECTORALES
G.F. TOSMERINO E HIJO
LEON.

ESTERAS
terciopelos, saldo mitad precio. Linóleum, 6 pts. m2. Salinas Carranza, 5. T.º 82.370

AGUA DE BORINES
Reina de las de mesa por lo digestiva, higiénica y agradable Estómago, riñones e infecciones gastrointestinales (tifoideas).

CASA GOMEZ. PARA ROPEROS Y BENEFICENCIA LA MAS ECONOMICA. SERRANO, 38. TELEF. 51.915.
CABALLEROS.—Camisas franela, 3,75; calzoncillos, 3; pantalones azules, 4; chalecos Bayona, 3,50; jerseys lana, 3,50; boinas y gorras, 1,50; bufandas, 0,50; pellizas forradas, 15; trajes pana, 30; íd. paño, 25; mecánico, 12; mantas viaje, 5. SEÑORAS.—Camisas, 2; camisetas, 1,95; refajos franela, 3; íd. punto, 3,50; blusas franela, 2,50; faldas íd., 3; íd. paño, 4; pantalones, 2,50; mantones, 2,50; toquillas, 1,25; medias, 0,60; sábanas, 3,75; mantas, 3,50; colchones con lana, 12; almohadas íd., 3; jergones hechos, 6. NIÑOS.—Envolturas, 5; camisitas, 0,50; juboncitos, 0,75; abriguitos, 2; mantillas, 1,50; pañales, 1; gorritos (docena), 4,50; camisetas, 1,25; camisas franela, 2; trajecitos íd., 2; refajos, 2,50; peleles, 1,50; chalecos Bayona, 2,50; pantalones pana, 3,50.

LINOLEUM ARENAL, 24 CARRETAS, 27

ATENCION
AVICULTORES
alimentad vuestras aves con huesos molidos y obtendréis sorprendentes resultados. Tenemos un gran surtido de molinos para huesos, calderas para cocer piensos, cortaverduras y corta-raíces especiales para avicultores.
Pedid catálogo á
MATTHS. GRUBER
Apartado 185, BILBAO

EL DEBATE
Colegiata, 7

LÁMPARAS METAL

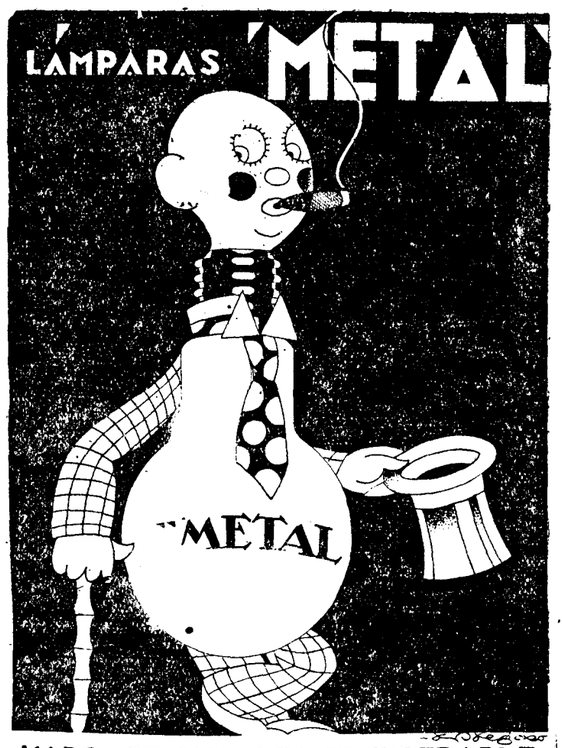

MARCA DE GARANTIA INSUPERABLE
Pedidlas en todas partes y a la
Compañía General Española de Electricidad
APARTADO 150.-MADRID

Señora... llevar sus cabellos
mal teñidos es engañarse a sí misma. USE AGUA CONSUELO, y los llevará preciosos. No se nota que es teñido, porque deja un color uniforme. Frasco, 4 pesetas. Se remite a provincias, franco, enviando 5,50. CARMEN, 10. "FLOR DE AZAHAR", MADRID.

"LA CHOCOLATERA"
Cafés, Chocolates: Los mejores del mundo. HUERTAS, 22, frente a Príncipe. NO TIENE SUCURSALES.

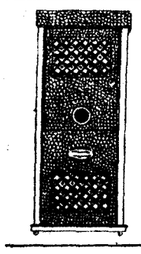

ESTUFAS IBARRONDO
PETROLEO Y GASOLINA
Con presión, fácil manejo y seguridad. ¡Sin humo! ¡Sin tufo! ¡Sin olor! Pida catálogo.
INFANTAS, 29
(esquina a Colmenares)

HIJO DE VILLASANTE y C.ª
OPTICOS
Príncipe, 10, MADRID

Lentes, gafas e impertinentes.
Gemelos prismáticos ZEISS.
Cristales PUNKTAL ZEISS.

MARIA LACALLE
Loción única. Exigidla en todas las peluquerías. Loción, una peseta. Litro, 12 pesetas. Sírvese a domicilio. Laboratorio "Civi" San Dimas, 5. Teléfono 36.022.

¡ACORAZAOS!
ACORAZAD
vuestra Garganta, vuestros Bronquios, vuestros Pulmones, defendiéndolos, preservándolos con la antisepsia volátil de las
Pastillas VALDA
contra los peligros del Frío, de la Humedad, del Polvo, de los Microbios
PARA CUIDAR EFICAZMENTE
los Constipados, Dolor de Garganta, Bronquitis, Grippe, etc.
EMPLEAD LAS
PASTILLAS VALDA
REMEDIO RESPIRABLE ANTISÉPTICO
Pero procurad no tomar sino las
PASTILLAS VALDA
VERDADERAS
Las únicas realmente eficaces
QUE SE VENDEN UNICAMENTE EN CAJAS
con el nombre VALDA en la tapa y nunca de otra manera
Fórmula: Menthol 0.002 Eucalyptol 0.0005 Azucar-Goma.

†
EL SEÑOR
Don Rafael Carbonell Trillo-Figueroa
OFICIAL DEL BANCO DE ESPAÑA
Falleció cristianamente el día 26 de noviembre de 1928
Después de recibir los Santos Sacramentos y la bendición de Su Santidad
R. I. P.

Su director espiritual; el excelentísimo señor gobernador del Banco de España; jefes; sus padres, don Antonio Carbonell y Morand y doña Dolores Trillo-Figueroa; hermanos, hermanas políticas, tíos, sobrinos, primos y demás familia

RUEGAN a sus amigos le tengan presente en sus oraciones y asistan a la conducción del cadáver, que se verificará hoy 27 del actual, a las tres de la tarde, desde la casa mortuoria, Marqués de Villamagna, número 2 duplicado, al cementerio de Nuestra Señora de la Almudena, por lo que recibirán especial favor.

El funeral por el eterno descanso de su alma tendrá lugar el próximo día 28, a las once de su mañana, en la parroquia de Nuestra Señora de la Concepción.

No se reparten esquelas.

Varios señores Prelados han concedido indulgencias en la forma acostumbrada.

POMPAS FUNEBRES, S. A. - Arenal, 4, Madrid

¿Habrá quien no las conozca?
TOS
PASTILLAS del Dr. ANDREU

DE VENTA EN TODAS PARTES Y
LAMPARA PHILIPS (S. A. E.)
MADRID: Calle Prado, 30. BARCELONA: Córcega, 222 y 224.

†
SEGUNDO ANIVERSARIO
DEL EXCELENTISIMO SEÑOR
Don Andrés Tornos y Alonso
Presidente del Tribunal Supremo de Justicia, presidente de la Asociación Mutuobenéfica de las carreras judicial y fiscal, presidente de la sección de la Comisión general de Codificación, condecorado con las grandes cruces de Carlos III e Isabel la Católica.
QUE FALLECIO EL DIA 28 DE NOVIEMBRE DE 1926
HABIENDO RECIBIDO TODOS LOS SANTOS SACRAMENTOS Y LA BENDICION DE SU SANTIDAD
R. I. P.

Sus hijos, don Cirilo, doña Laura, doña Isabel, doña María del Pilar, don F. Javier y doña Teresa Tornos y Laffitte; hijos políticos, nietos, hermanas, hermanos políticos, sobrinos, primos y demás parientes

RUEGAN a sus amigos se sirvan encomendar su alma a Dios.

Se aplicarán por el eterno descanso del alma del finado todas las misas que se celebren el día 28 del actual en la parroquia de San Jerónimo el Real y oratorio del Caballero de Gracia; los días 28 (menos la misa de once) y 30 en la parroquia de Covadonga, y el 1 y 2 de diciembre en la iglesia de San Manuel y San Benito, y el 28 del actual en la capilla del Santo Cristo de la Catedral, iglesia de la Merced y parroquia de San Lesmes, de Burgos, y otras en las parroquias de Mancha Real (Jaén) y Valdequemada (Madrid). Además se aplicarán también las misas de nueve y nueve y media de la mañana los días 28 y 30 de cada mes en la iglesia de San Manuel y San Benito.

Varios señores Prelados han concedido indulgencias en la forma acostumbrada. (A. 7)

Oficinas de Publicidad Cortés, Valverde, 8, primero. Teléfono 10.905.

MECANOGRAFOS ADUANAS
Texto señores Ordóñez, Moreno Tapia, Ribera, Aguirre, Oficiales Periciales Dirección General Aduanas. Pesetas 15. — Librería B. MELENDEZ. NICOLAS MARIA RIVERO, 12. Envíos reembolso.

LA BOLA DE NIEVE
GRAN VENTA DE TRAJES DE PUNTO, JERSEYS, FAJAS, TOQUILLONES, ABRIGOS, TRAJES INTERIORES PARA NIÑOS, ENAGUAS, CAMISETAS, PANTALONES, MEDIAS Y CALCETINES DE LANA, MANTONES Y MANTAS DE LANA. PL.ª DEL ANGEL, 9, Y EN LA SUCURSAL, ATOCHA, 30, MADRID

†
CUARTO ANIVERSARIO
DEL SEÑOR
DON RAMON GARIN Y GONZALEZ
Que falleció el 28 de noviembre de 1924
R. I. P.

Su viuda, doña Ana María Varillas, e hijos SUPLICAN una oración por su alma.

Las misas que se digan mañana 28 en los Luises (calle de Zorrilla); la de réquiem que, a las nueve, se celebre en la parroquia de San José; así como en Renedo (Santander) y Santa María de Tolosa, y el 29 en la Sacramental de San Justo y las misas y el Manifiesto en el Patronato de Enfermos, serán aplicados por su eterno descanso. (A. 7)

Oficinas de publicidad: R. CORTES. Valverde, 8, 1.º Teléfono 10.905.

AGUA DE SOLARES
Nurastenia, dispepsia hiperclorhídrica y catarros gastrointestinales.
De uso universal como agua de mesa.
DEPOSITO Y OFICINAS: REINA, 45, PRINCIPAL DERECHA.
Teléfono 12.644.—Se abona 0,25 por cada casco devuelto.

Folletín de EL DEBATE 37)

GOURAUD D'ABLANCOURT

EL SECRETO DEL FORZADO

(NOVELA)

(Versión castellana de Emilio Carrascosa, expresamente hecha para EL DEBATE)

rece más amable de todas las cosas del mundo, la más codiciable de todas, es la libertad.

—¡La libertad! Es una palabra tan bella como vacía de sentido. La libertad, como los otros dos conceptos a los que suele ir unida, los de igualdad y fraternidad, son irrealizables aquí en la tierra, donde cada uno arrastra su cadena.

—¡Cómo, señorita! ¿Va a resultar ahora que es usted pesimista?

—Nada de eso. Pero dígame usted cuál es el ser humano que tiene la suerte inmensa de hacer en cada caso y en cada momento lo que quiere. ¿No es verdad, señora, que no ha nacido todavía y que no nacerá, probablemente?

—Tiene usted razón, hija mía—respondió la señora de Rives—. La fraternidad y la igualdad no rigen las relaciones sociales. Solamente en el cielo nos sentiremos todos iguales y seremos todos hermanos.

—Ni siquiera en el cielo existirá la igualdad absoluta, madre—hizo notar Rinaldo—, puesto que cada uno gozará de un grado de gloria en armonía con sus merecimientos.

—Pero allí no dolerán esas diferencias, justas por otra parte, porque todos seremos dichosos—concluyó Yolanda de Tournelles, reanudando su labor—. Señora, ¿para quién es este juboncito tan diminuto?

Todavía no lo sé, si he de serle a usted franca. Todos los años tengo la costumbre de entretener mis ocios durante el verano confeccionando algunas prendas de abrigo que puedan reportar algún beneficio a los menesterosos cuando se echa encima el invierno. Pero como todavía no conozco a la gente que vive en Vichy, no he podido darme cuenta de sus necesidades, y no sé a punto fijo la distribución que habré de dar a este modesto guardarropa. Me temo mucho que las medias sea inútiles, porque los chiquillos no las llevan ahora en ningún tiempo, según he podido observar. Cosas de la moda y del afán de modernismo, que hasta en la manera de criar y de vestir a las criaturas se mete...

—¡Oh, señora, qué buena es usted!—exclamó Yolanda sin poder contenerse—. Ese rasgo de verdadera caridad cristiana de recoger al chofer y de darle ocupación en su casa para ponerle al abrigo de la miseria, es una obra que Dios habrá de premiar con largueza.

—Señorita—intervino Rinaldo con acento grave—, ni mi madre ni yo hemos hecho otra cosa que lo que debíamos, porque es un deber de conciencia perdonar las faltas, más aún cuando se han cometido involuntariamente, sin entrar a exigir responsabilidades por los móviles que las han determinado; el chofer, sediento, sudoroso, cansado, fué poco continente en el beber... y se embriagó sin intención, sin darse cuenta, y, desde luego, sin pretenderlo. Toda su falta consistió, pues, en una imprudencia, y no creo que el imprudente merezca, en justicia, una tan severa sanción.

—Es usted demasiado indulgente.

—No. Es que juzgo por mí...

—¿Es que usted se ha "alegrado" alguna vez, señor de Rives?—preguntó Yolanda riendo.

—No señorita, pero sé perfectamente que no sólo el vino produce la embriaguez. Hay otras muchas cosas que enardecen, que arrastran al hombre a cometer actos irreflexivos, espontáneos y culpables...

—Es cierto. La cólera, la ambición, la vanidad y la soberbia pueden emborrachar también, y de hecho emborrachan a no pocos hombres...

Fox-trot ladraba furiosamente. Rinaldo se levantó de su asiento y fué a asomarse a la ventana para ver lo que ocurría.

—Mamá—dijo volviéndose al lado de la señora de Rives—; la señora de Bernaert y su hijo acaban de llegar. Están hablando con Joaquín.

En aquel momento, por la entreabierta ventana, llegaron distintamente las frases que se cruzaban entre los visitantes y el ex chofer.

—¡Toma!—se oyó exclamar a la madre de Alberto.—¡Si es el borracho!... ¿Qué hace usted aquí?

—He entrado a servir en esta casa como jardinero—respondió Joaquín.

—¡Pues ya tiene que ser su señora de usted mujer valerosa, amigo mío!—comentó la dama.— Pase usted esta tarjeta, y anúnciele que mi hijo y yo queremos tener el gusto de saludarla y de darle las gracias por la intervención de su hijo el día del accidente, que por culpa de usted estuvo a punto de costarnos la vida.

Rinaldo salió al encuentro de los visitantes y los recibió en el jardín, rogándoles que subieran a la casa.

Apenas hubieron entrado en el saloncito donde esperaba la señora de Rives, antes de saludar a la dueña de la casa, la señora de Bernaert, que había advertido la presencia de Yolanda, exclamó sin poderse contener:

—¡Ah!, ¡la señorita de Tournelles aquí!... Es curioso...

Después, con un tono exquisitamente amable, muy poco en armonía con la expresión de su rostro, añadió, dirigiéndose a la señora de Rives:

—Señora, lamentaría mucho que nuestra visita la importunara. Mi hijo y yo nos hemos creído obligados a venir para expresarle nuestra gratitud por el auxilio que el señor de Rives nos prestó días pasados, en circunstancias de gran peligro para nosotros...

La dama flamenca se sentía profundamente contrariada de ver a Yolanda allí, con una labor en la mano, lo que daba a la visita de la joven a los de Rives un carácter de intimidad, más aún, de familiaridad, que no podía menos de digustarla.

Pero la señorita de Tournelles, adivinando con su clara inteligencia los pensamientos de la señora de Bernaert, explicó su presencia en la "villa" con todo el aplomo mundano que había adquirido de su tía, maestra consumada en estos disimulos de buena sociedad.

—Hace un momento que he llegado, y cuando vine pensé encontrarles a ustedes—declaró la joven dirigiéndose a la señora de Bernaert—pues recordaba que la tarde del accidente habían ustedes expresado su deseo de venir a saludar a la señora de Rives. Mi tía se ha quedado jugando una interminable partida de "bridge" con la baronesa de Portel y dos de sus amigas, recién llegadas de Niza.

La declaración de la señorita de Tournelles, que no pasó desapercibida para los de Rives, bastó para que Alberto de Bernaert desarrugase el entrecejo.

—A las mujeres no les falta nunca un hábil pretexto para explicarlo todo—pensó para sus adentros Rinaldo de Rives, mientras se acercaba a la puerta para llamar a Joaquín, y encargarle que sirviera el té a los recién llegados.

—Como verán ustedes—dijo sonriendo la dueña de la casa—, a nuestra instalación le faltan todavía muchos detalles, algunos tan necesarios como los timbres eléctricos, que aún no hemos podido poner. Bien es verdad que hasta esta mañana no he podido decir que la "villa" fuese mía; no hace más que unas horas que hemos ultimado la compra.

—Parece muy confortable—dijo la señora de Bernaert.

—Yo no la conocía, porque no había venido hasta esta tarde a visitar a la señora de Rives—intervino Yolanda—; pero puedo decir que he quedado prendada. Es preciosa por dentro y por fuera, y tiene todas las comodidades apetecibles.

Los ojos de Rinaldo se clavaron en los de la señorita de Tournelles, con una mirada que parecía querer decir: "¿Esas palabras son pura diplomacia, entrañan una sincera y preferente simpatía por los Bernaert, obedecen a una premeditada habilidad o quieren decir que está usted representando una comedia"?

Estas reflexiones vino a interrumpirlas una salida de tono de Alberto de Bernaert, quien creyendo que procedía con exquisita corrección, rehusó el té que le ofrecieran, y aun trató de justificar su negativa:

—No se molesten ustedes—dijo—, lo hemos tomado ya fuera, antes de venir aquí; además, a mamá le gusta con unas gotas de limón, y yo acostumbro a mezclarlo con ron, mitad y mitad.

Rinaldo de Rives apenas pudo contener una carcajada. Yolanda, por su parte, sintió que sus mejillas se encendían de rubor.

—¿Es que puedo admitir siquiera la idea—se dijo interiormente la muchacha—, de ser un día la esposa de este flamenco, tan ingenuo y honrado como tosco? Y mientras los demás entablaban una animada conversación sobre la variedad de pasteles belgas y franceses, la señorita de Tournelles, se afirmó en la idea de que no podía ser Alberto el hombre que despertase en su delicado corazón sentimientos amorosos.

La visita fué larga y se desarrolló en los más cordiales términos; los Bernaert, aunque poco distinguidos en su trato, tenían buen corazón y terminaron por apiadarse del infortunio de Joaquín.

Yolanda fué la primera que se levantó para despedirse.

—Mi tía se retrasa mucho, y voy a buscarla. Seguramente me estará esperando en el Casino. Tiene que hacer una visita a la que desea que la acompañe.

Alberto de Bernaert se ofreció a la joven para acompañarla, y como Rinaldo, por su parte, tenía necesidad de acudir a la cita que le habían dado, los tres muchachos salieron juntos, formando un animado grupo, de la "villa", mientras las señoras encaminaban sus pasos a la fuente, donde debían tomar el vaso de agua vespertino.

(Continuará.)

ANUNCIOS POR PALABRAS

Hasta 10 palabras, 0,60 pesetas
Cada palabra más, 0,10 pesetas

Estos anuncios se reciben en la Administración de EL DEBATE, Colegiata, 7; quiosco de EL DEBATE, calle de Alcalá, frente a las Calatravas; quiosco de glorieta de Bilbao, esquina a Fuencarral; quiosco de la plaza de Lavapiés, quiosco de Puerta de Atocha, quiosco de la glorieta de los Cuatro Caminos, frente al número 1; quiosco de la glorieta de San Bernardo, Y EN TODAS LAS AGENCIAS DE PUBLICIDAD.

ALMONEDAS

COMPRA venta muebles, lavabos, 18 pesetas; mesillas, 17 pesetas, armarios, desde 30 pesetas. Tudescos, 7.

PISO completo alcoba, recibimiento, cuadros, cacharros, aparatos luz. Puebla, 4.

POR cesación comercio liquídanse 80.000 duros muebles; comedores, dormitorios, despachos, salones, tresillos, camas doradas, verdaderas gangas. Plaza del Angel, 6.

PARTICULAR vende muebles casa, comedor, despacho español, dormitorio caoba, colchones y objetos. Colmenares, 3.

TRANSPORTES económicos. Agencia Standard. Aduana, 15.

ALMONEDA. Camas doradas nuevas, muy baratas. Urge venta. Desengaño, 20.

CASA Losmozos. Inmenso surtido muebles todas clases. Imposible competir con nuestros precios. Santa Engracia, 65.

GRAN lujo comedor, compuesto de aparador, trinchero, lunas grandes biseladas, mármoles finos, muchos bronces, muy bien barnizados en caoba, mesa ovalada, seis sillas tapizadas, con muelles, pesetas 500. Santa Engracia, 65.

¡ATENCION! Lujosa alcoba tres cuerpos, caoba maciza, vale 3.500, en pesetas 2.500. Santa Engracia, 65.

¡INCREIBLE! Armario haya barnizado con bronces, luna grande biselada, 130. Santa Engracia, 65.

¡OJO! Armario haya, dos lunas grandes biseladas, panel central, bronces, muy bien barnizado, pesetas 200. Santa Engracia, 65.

INMENSO surtido camas doradas y niqueladas garantizadas, más baratas que en fábrica. Santa Engracia, 65.

ALMONEDA despacho, comedor, autopiano, tresillo, vajilla, más muebles. Madrazo, 16.

DESPACHO renacimiento, 1.200; vale 3.000. San Mateo, 3. Gamo.

COMEDOR fantasía, 375; verdadera ocasión. San Mateo, 3. Gamo.

ARMARIO luna, 90; ropero, 85. San Mateo, 3. Gamo.

MESA comedor, 18; sillas, 5; perchero, 16. San Mateo, 3. Gamo.

ARMARIO dos lunas, 175. San Mateo, 3. Gamo.

ALCOBA tres cuerpos, cama dorada, 750. Beneficencia, 4. Gamo.

DESPACHO inglés, 200; bureau americano, 140. Beneficencia, 4. Gamo.

DESPACHO Renacimiento; vale 1.000 pesetas, 600 pesetas. Estrella, 10. Matesanz.

ALCOBA chipendal, lunas interiores; vale 8.000 pesetas, 3.000. Estrella, 10.

COMEDOR lunas fantasía, mesa ovalada, sillas tapizadas, 600. Estrella, 10.

ALCOBA, cama bronce, coqueta, mesillas, luna, 740 pesetas. Estrella, 10.

CAMA, colchón y almohada, 50 pesetas. Aparadores, 100. Estrella, 10.

BUREAU americano, muelle automático, 140 pesetas; sillón, 25. Estrella, 10.

ARMARIOS luna barnizados, 110 pesetas. Mesas comedor, 10. Estrella, 10.

CAMA dorada a fuego, con sommier, 100 pesetas. Estrella, 10.

VISITAD Exposición muebles. Casa Matesanz, compraréis a vuestro gusto, economizando pesetas. Estrella, 10; doce pasos Ancha.

VENTA, muebles, baratísimos, ropas. Ruiz. Galileo, 27. Teléfono 36.806. Compra.

ALQUILERES

ALQUILANSE cuartos interiores, hermosas vistas, 6 y 8 habitaciones, 20 y 22 duros. Ascensor, teléfono y azotea para uso inquilinos. Velázquez, 105.

MUDANZAS económicas Transportes Standard Aduana, 15.

HERMOSILLA, 51, bajo, industria, patio independiente 80, interior 80, terraza mediodía, 115.

ESPACIOSOS, sol, gas, cock trece-veinte duros. Cartagena, 7. Metro Becerra.

TIENDA dos huecos, vivienda, 22 duros. Hernani, 39.

EXTERIOR magnífico 85 pesetas. Santa Juliana, 6.

ALQUILO piso precioso 175 pesetas. Ramón de la Cruz, 40.

COLOSAL exterior, amplio, ascensor, termosifón, Sol. Teléfono, 35 duros. Lagasca, 126.

LINDO piso amueblado mucho sol, casa tranquila. Limón, 8, primero.

CUARTO 8 habitaciones exteriores, cuarto baño; 35 duros. Viriato, 20.

MATRIMONIO solo, honorable, desea piso económico. Princesa, 53, primero izquierda.

ALQUILO Aravaca hotel gran jardín. Montera, 35. Portería.

SE arrienda finca para huerta e industria, agua local, luz, siete fanegas, junto a carretera, seis kilómetros de Madrid, parte norte. Razón: Santa Engracia, 4. La Violeta, tienda; de 4 a 6.

AUTOMOVILES

MAGNETOS, dinamos, motores (arreglos garantizados), piezas repuesto. Carmen, 41, taller.

ESCUELA chofers, prácticas conducción mecánica. Hispano, Citroen, Ford, Fiat, Renault, otras marcas. Talleres Santa Engracia, 4.

GOODYEAR, Dunlop, Firestone. Michelin, Goodrich, Pirelli. Aceites, lubrificantes, accesorios. El más barato. Codes. Carranza, 20.

SOLICITAD presupuestos anuncio Agencia "Star". Montera, 8, principal. Teléfono 12.520.

HERRAMIENTAS. Gran surtido. Precios increíbles. Ferretera Vascomadrileña. Infantas, 42.

CAMIONES "Minerva", ómnibus, construcción sin rival en calidad y robustez. Pidan demostraciones. Representación. Automóvil salón. Alcalá, 81.

AUTOMOVILES, camionetas "Brasier" líquido existencias modelo 1928 compraventa. Salud, 15.

ABONOS y servicios con automóviles gran lujo. Hermosilla, 42, garage.

PARABRISAS, alzavidrios, ventiladores, defensas testero, bisagras capot. Narváez, Magallanes, 17.

¡AUTOMOVILES ocasión! Todas marcas, a plazos y contado. Vic. Vallehermoso, 7.

HISPANO Limosín, chofer dueño, medio abono, baratísimo. Santa Engracia, 97.

CALZADOS

CALZADOS crepé. Los mejores. Se arreglan fajas de goma. Relatores, 10.

SOLO Peláez ensancha el calzado verdad. San Onofre, 2. Taller.

SEÑORAS: calzados a medida, 40 pesetas. Goya, 58 (junto a Pardiñas).

¡SEÑORITAS! Los mejores teñidos, en bolsos y calzados, colores moda, alargados y ensanchados "Ebrox". Almirante, 22.

COMADRONAS

PROFESORA y practicanta Mercedes Garrido. Pensión, consultas embarazadas. Santa Isabel, 1. Antón Martín, 50.

PARTOS. Profesora formal, acreditada. Consulta diaria. Plaza Príncipe, 11.

ASUNCION García. Consulta embarazadas, hospedaje autorizado. Felipe V, 4 (teatro Real).

COMPRAS

SI quiere mucho dinero por alhajas, mantones de Manila y papeletas del Monte, el Centro de Compra paga más que nadie. Espoz y Mina, 3, entresuelo.

COMPRO, vendo alhajas, gabanes, pellizas, trincheras, escopetas y otros artículos. Casa Magro. Fuencarral, 107, esquina Velarde. Teléfono 19.633.

ANTIGUEDADES, compra, venta. Pago altos precios. Casa Somera. Echegaray, 12.

COMPRO papeletas Monte. Alhajas, dentaduras. Plaza Santa Cruz, 7. Platería. Teléfono 10.706.

COMPRO, vendo, cambio alhajas oro, plata, platino, condecoraciones, máquinas de escribir, coser, cajas caudales, pianos, pianolas, muebles, encajes, telas, abanicos antiguos, tapices, tallas, porcelanas, marfiles, miniaturas y cuadros antiguos. Al Todo de Ocasión. Fuencarral, 45. Teléfono 15.830.

ANTIGUEDADES. Compra y venta. Prado, 5, tienda. Esquina a Echegaray. Teléfono 19.824.

TRAJES usados, fracs, smokings, pago insospechadamente. Calle Recoletos, 9 (carbonería). Teléfono 50.021. Ribera.

ALHAJAS, objetos plata, antigüedades, cuadros y pañuelos manila. Casa Viudas. Cruz, 10, paga su valor.

APARATOS multicopistas. Se compra a particulares aparato Gestener Roneo, Plus Ultra o múltiples, último modelo, usado. Dirigirse por escrito Contreras. "La Prensa". Carmen, 18.

CASA Serna. Hortaleza, 9. Paga bien alhajas, brillantes, antigüedades, máquinas escribir, aparatos fotográficos, pianos, escopetas, gramófonos, discos, objetos, papeletas Monte.

PAGO bien muebles, alhajas, papeletas del Monte, objetos valor. Espíritu Santo, 24. Compra-venta. Teléfono 17.805.

AVISO: Por encargo de coleccionistas extranjeros pago mucho buenas pinturas, damascos, terciopelos, joyas, objetos plata antigua. Pez, 15. Sucesor Juanito. Teléfono 17.487.

CONSULTAS

DENTISTA. Trabajos económicos. Plaza Santa Cruz, 4. De 3 a 7.

LUZ Ultravioleta. Erupciones, calvicies, raquitismo, anemias. Honorarios módicos. Rayos X. Radiografías. San Bernardo, 23. Doce-dos. Siete-nueve.

ALVAREZ Gutiérrez. Consulta vías urinarias, riñón. Preciados, 9. Diez-una, siete-nueve.

DENTISTA Extracciones sin dolor, 5 pesetas; empastes, 10; dentaduras completas, 125; coronas oro, 23 quilates, 30; trabajos al día. Barradas. Montera, 41.

ENSEÑANZAS

OPOSICIONES a Escuelas, secretarios Ayuntamientos, oficiales de Gobernación, Radiotelegrafía. Telégrafos, Estadística, Policía, Aduanas, Hacienda, Correos, Taquigrafía. Mecanografía (seis pesetas mensuales). Contestaciones programas o preparación. "Instituto Reus". Preciados, 23. Tenemos internado. Regalamos prospectos.

ADUANAS, mecanógrafos 30 plazas ambos sexos. Academia Gimeno. Arenal, 8.

ADUANAS exclusivamente. Academia Cela. Número 1 últimas oposiciones Cuerpos Pericial y Administrativo. Textos propios. Fernanflor, 4.

FERRE. Tenor del Real. Lecciones canto repertorio Opera. Zarzuela. Solfeo. Piano. Plaza Oriente, 3, bajo.

FINCAS rústicas en Andalucía. Extremadura y ambas Castillas. Vendo de todos los precios y extensiones. Grandes oportunidades. Dirigirse a José M. Brito. Alcalá, 96, Madrid.

OCASION casa barrio Salamanca, 340.000 pesetas, menos 170.000. Banco renta 37.500. Helguero. Barco, 23.

HIPOTECA necesito 175.000 pesetas, detrás 320.000 Banco, absténganse corredores. Apartado 231.

SI desea comprar, vender o permutar casas o solares, diríjase a "Fénix Inmobiliario". Cruz, 1, tercero. De seis a nueve.

PARA compra venta de fincas y solares. Agencia Segura. Florida, 14 duplicado.

SOCIEDAD constructora compra solares céntricos. Agencia Segura. Florida, 14 duplicado.

23.000 pies baratísimos, sitio ideal, próximo Hipódromo, vistas espléndidas, propio hotel. Hileras, 6.

VENDO hotel 10 metros, entrada Castellana, 3 plantas, espléndidas vistas, "confort", en 200.000 pesetas. Escribid sin intermediarios. Apartado Correos 10.032.

TRINCHERAS

como todos los artículos, deben adquirirse donde se fabrican, así como GABANES. El fabricante más importante de España es

BAZAR EL SOL

DUQUE DE ALBA, 15

VENTA MAYOR Y DETALL.

EXPORTACION A PROVINCIAS.

ACADEMIA mercantil. Contabilidad cálculos, taquigrafía, mecanografía, francés, inglés. Atocha, 41.

ACADEMIA de canto impostación verdad, demostración positiva. General Pardiñas, 14.

MECANOGRAFOS. Aduanas. Academia Iturriaga-Bareche-Aguirre, del Cuerpo pericial. Convocadas oposiciones. Se admiten señoritas. No se exige título. Libertad, 18. Teléfono 53.241.

BACHILLERATO; taquimecanografía, cultura general, francés, contabilidad, ocho pesetas. Romanones, 2.

REGINA (Academia mecanografía). Enseñanza todos modelos. Desde cinco pesetas mensuales. Abierto hasta nueve noche. Montera, 29.

FRANCESA da lecciones Francés, Inglés, individuales o en grupos. Demange. Columela, 8.

SEÑORITAS, ¿queréis obtener una profesión lucrativa? Aprended cortando, confeccionando vuestros vestidos. Academia Serrano. Carretas, 12.

TAQUIGRAFIA Martiniana, enseñanza completa, 30 pesetas. También por correspondencia. Trujillos, 7.

FRANCES, Inglés, profesora formal, inmejorables referencias. Tardes libres a niños y señoritas. Escribid: Vincennes. Carmen, 18. Prensa.

REMINGTON (Academia). Clases diarias de taquigrafía y mecanografía en último modelo de máquina "Remington". Caballero de Gracia, 34 (esquina Peligros).

FRANCES, Inglés, Alemán, Italiano, clases particulares y en grupos. Profesores de los distintos países, pídanse prospectos en la Escuela Berlitz. Arenal, 24. Teléfono 10.865.

CALIGRAFIA, taquimecanografía, máquinas Yost, Remington, Smith, Underwood. Estrella, 3. Colegio.

AMENA enseñanza postal Taquigrafía. García Bote, taquígrafo Congreso. Libro incomparable.

ESPECIFICOS

LOMBRICIDA Pelletier. Purgante delicioso para niños. Expulsa lombrices; 15 céntimos.

LAS señoras que sufren las molestias propias de su sexo, usando la Iodasa Bellot encontrarán un alivio a sus dolores y un regulador de las funciones propias de su organismo. Venta en farmacias.

FILATELIA

PAQUETES sellos diferentes. Pidan lista gratis. Gálvez. Cruz, 1. Madrid.

FINCAS

Compra-venta

PONGA estos anuncios en Sociedad General. Montera, 19.

FINCAS rústicas, urbanas, solares, compra y venta. "Hispania". Oficina la más importante y acreditada. Alcalá, 16 (Palacio Banco Bilbao).

COMPRA venta de fincas urbanas y rústicas. "Iberia Inmobiliaria". Centro de Contratación, el de mayor importancia y crédito. Pi y Margall, 17, segundo derecha. Teléfono 10.169.

VENDE casas céntricas Madrid, rentando más 7 % libre y rústicas provincias. Agencia Segura. Florida, 14 duplicado.

PARA comprar vender fincas. Diríjanse Helguero. Barco, 23. Teléfono 14.584.

PERMUTO buenas casas en Madrid por solares; no importa precio. Trato directo. Escribid a "Administrador". Continental Exprés — Arenal, 9.

GANGAS vendo casas céntricas, preciosas 7 % libre. Casas lujo. Terrenos. Irus. Peñalver, 20.

FOTOGRAFOS

¡NENES! Guapísimos salen siempre retratándolos Casa Roca. Tetuán, 20.

HUESPEDES

RESTAURANT Hotel Cantábrico Madrid. Casa religiosa. Pensiones desde 6 a 12 pesetas. Inmejorables cubiertos desde 2,50 a 6 pesetas. Habitaciones desde 2,50. Paellas especiales. Cruz, 3.

PENSION Domingo. Baño, calefacción, teléfono, cocina francesa, mobiliario nuevo. Mayor, 19.

GRAN hotel Iberia, Arenal, 2. Puerta del Sol, extraordinariamente económico.

PENSION Nacional, para sacerdotes, caballeros y matrimonios. Todo "confort". Montera, 53, segundo.

GRAN Pensión Lisboa. Reformado. Calefacción central aguas corrientes, ascensor. Teléfono 13.025. Precios módicos. Carrera San Jerónimo, 29 duplicado, principales.

SE desean dos huéspedes habitaciones exteriores, buen trato. Echegaray, 29, segundo derecha.

HOTEL Palomar. Plaza del Callao, Casa de la Prensa. Gran Vía. Hermosas habitaciones, espléndidas vistas, edificio nuevo. Reservo habitaciones familias provincias, servicio ascensores subir y bajar. Pensión desde 15 pesetas. Habitaciones con cuarto baño, 20.

PENSION Mirentxu. Buenas habitaciones, estables, dos amigos, comida abundante desde 5,50. Teléfono, ascensor. Plaza Santo Domingo, 18, segundo izquierda.

CASA RIPOLL, S. A.

Batería de Cocina, Loza y Cristal. Jaulas. Artículos de Limpieza. San Bernardo, 18 (próximo a Gran Vía).

CEDO habitación confortable, pensión completa señora o matrimonio. Centro Vetonia. Preciados, 52.

CEDO habitación señora, caballero. Calvario, 5, principal izquierda.

PRECISO estable sacerdote o seglar. Montera, 18, segundo izquierda. Pensión Barberá.

PENSION. Gran "confort", calefacción, ascensor. Plaza Santa Bárbara, 4, tercero.

HUESPEDES. Todo "confort". Excelente cocina. Hermosilla, 44, entresuelo, centro.

PENSION Villazón. Habitaciones magníficas, aguas corrientes, calefacción central, sitio inmejorable. Calle Recoletos, 15, principales.

ESPLENDIDO gabinete al mediodía, se ofrece para dentista, oficina, abogado o consulta de médico. Alberto Aguilera, 66.

PARTICULAR cede habitaciones derecho cocina. Modesto Lafuente, 27, portería. Junto Ríos Rosas.

PENSION Rodríguez. Especialmente para familias, con o sin pensión. Pensión completa, 10 a 25 pesetas. Calefacción, baño. Avenida Conde de Peñalver, 16.

PENSION Comercial desde 5 pesetas, baño, teléfono. Madera, 9, tercero.

"LA Candelaria". Pensión completa. Esmerado trato. Próximo Puerta del Sol. Corredera Baja, 4, segundo derecha.

HERMOSAS habitaciones. Aduana, 8, primero.

PENSION Castillo. Arenal, 27, primero. Calefacción central, baño, teléfono. Desde 9 pesetas.

PENSION Moderne. Especial para estables, matrimonios, familias. San Sebastián, 2.

PENSION Lozano, céntrica, soleada, trato familia. Bolsa, 10, tercero izquierda.

SE desea huésped, señorita, señores religiosos, casa nueva. Doctor Velasco, 10, segundo, frente Ministerio Fomento. José Pérez.

PENSION Norte. Hermosas habitaciones, "confort" moderno, cocina selecta. Reyes, 15.

SE cede gabinete con alcoba para caballero estable, sin. Barbieri, 5.

CEDO habitación a caballero recomendable. Santa Catalina, 3, entresuelo izquierda.

SEÑORA distinguida desea en familia señora preferencia extranjera. Goya, 61. Continental.

SEÑORA alquila hermosa alcoba exterior, amueblada, persona formal (único), 40 pesetas. DEBATE 9.239.

PENSION Mirentxu. Habitaciones exteriores, matrimonios, dos amigos, cocina atendida por su dueño. Baño, teléfono. Travesía Arenal, 1, principal (esquina Mayor).

CEDO habitaciones. Plaza Cortes, 8, último piso derecha.

ALQUILO habitación para caballero o dos amigos, estables. Alcántara número 22 moderno, tercero.

EMPLEADOS estables. Habitación dos amigos y otras. Informarán. Goya, 44. Frutería.

PENSION Navarresa. Hermoso gabinete exterior, con, sin. Ballesta, 28, segundo derecha.

PENSION Romero, 8-10 pesetas. Pi Margall, 4. Entrada Valverde, 1.

PENSION señora, señorita. Sacramento, 6.

LIBROS

LIBROS antiguos, modernos, restos de edición. La casa que mejor paga. Librería Universal de Ocasión. Desengaño, 29. Teléfono 16.821; apartado 578.

LIBROS antiguos, nadie paga más que Molina. Travesía Arenal, 1.

MAQUINAS

MAQUINAS para coser de ocasión. Singer, desde 60 pesetas, garantizadas 5 años. Taller de reparaciones. Casa Sagarruy. Velarde, 6.

REPARACIONES garantizadas máquinas de escribir y calcular. Taller Franco-Español. Fuentes, 15.

MAQUINAS escribir "Underwood", seminuevas, garantizadas, 575 pesetas; usadas, 425 pesetas. Enrique López. Puerta del Sol, 6.

SU máquina quedará nueva por poco dinero. Pida presupuestos. Gran taller reparaciones. Montera, 29.

MAQUINAS escribir ocasión todas marcas, la casa más surtida; no comprar sin ver precios. Leganitos, 1, y Clavel, 13. Veguillas.

MAQUINAS escribir garantizadas como nuevas, mitad precio. Máquinas ocasión baratísimas. Montera, 29.

MODISTAS

MARISA. Alta costura. Presenta copias de las mejores firmas de París. Admite géneros. San Agustín, 6.

MODISTA acreditada hechura y arreglo abrigos, vestidos baratísimos. Monteleón 5. primero izquierda.

MODISTA acreditada toda clase confección. Hortaleza, 9, primero derecha.

PAZ. Modista alta costura. Admite géneros. Hortaleza, 9. segundo. Sastrería.

EMI, modista. Elegancia irreprochable. Precios excepcionales por darse a conocer. Montesquinza, 40.

HAGO toda clase vestidos elegantes, verdaderamente económicos. Comprobadlo visitándome. San Onofre, 8, principal.

MOTOCICLETAS

REPRESENTACION de primera marca se confiará a personas peritas ramo motocicletas. Apartado 9.023. Madrid.

MUEBLES

NOVIAS: Al lado de "El Imparcial", Duque de Alba, 6, muebles baratísimos. Inmenso surtido en camas doradas, madera, hierro.

OPTICA

GRATIS graduación vista procedimientos modernos, técnico especializado. Calle Prado, 16.

GEMELOS "Eldis", regalo práctico, gran moda; gafas "Relión". Véase escaparate. Carretas, 3.

LENTES, gafas, impertinentes; últimos modelos. Vara y López. Príncipe, 5.

PELUQUERIAS

ONDULACION, una peseta; corte pelo, una peseta. San Bartolomé, 2.

JUANITO, peluquería señoras, ondulación Marcel garantizada mínimum 20 días 2 pesetas. Marqués Santa Ana, 24.

PERFUMERIAS

¡SEÑORA! Fíjese usted bien en los productos que emplea para su cutis, pues muchos de ellos hacen crecer el vello por estar fabricados con ingredientes adulterados, es preferible si no puede gastar la Loción y Crema al Radium Marysall, que se lave la cara con agua y jabón de buena marca, y se dé los polvos Marysall de fama mundial. Viuda de R. de S. River. Carranza, 10, principal. Envía a provincias franco de portes.

PRESTAMOS

SE desea capitalista para negocio serio y moral. Apartado 4.063.

PRESTAMOS rápidos, módico interés, reserva, facilidades pago; comerciantes industriales. Apartado 955.

CAPITALISTA para desarrollar artículo primera necesidad, gran consumo características distintas similares. Objeto patente. Apartado 4.049.

RADIOTELEFONIA

VISITE la Exposición aparatos radiotelefonía americanos. Tele Audión. Arenal, 8.

TRABAJO

Ofertas

CENTRO de colocaciones; 14.000 colocados. Colón, 14.

LICENCIADOS Ejército: El 30 de diciembre próximo saldrán a provisión 5.000 ó 6.000 plazas con sueldo anual de 2.500 a 3.000 pesetas. Si queréis solicitar ingresar en este concurso mandar hoy mismo documento militar que poseáis al Centro Informativo, el cual se encarga de haceros todo lo necesario. Este Centro es el preferido por todos los licenciados por su seriedad y rapidez. Ventura Vega, 19. Madrid.

COCINERAS: ¿Queréis ganar doble sueldo? Comprad por treinta céntimos una entrega de "La Perfecta Cocinera" en Madrid-París. Sección de menaje, sótano.

SOLICITO cocinera. General Pardiñas, 28, principal.

CORREDOR buenas referencias necesítase para asunto fácil. Comisión. Apartado 9.023.

SEÑORITAS, caballeros deseáis colocaros, abonaros. Centro Femenino. Conde Duque, 52.

LICENCIADOS Ejército, destinos públicos para soldados, cabos y sargentos; no fiarse de nuestros imitadores, el más serio y más antiguo. Informes gratis. Centro Gestor. Plaza Salmerón, 3.

SANATORIO de San José. Ciempozuelos. Madrid. Hermanos de San Juan de Dios. Se necesitan varios oficiales de herrería para la temporada de invierno. Inútil presentarse sin buenas referencias.

AMA seca, entendiendo de cocina y con excelentes informes, a ser posible vascongada, se necesita en Don Ramón de la Cruz, 40, tercero; de cuatro a seis.

Demandas

CENTRO Femenino dispone servidumbre, dependencia documentada. Conde Duque, 52. Teléfono 36.440.

OFRECESE señorita mecanógrafa, sin pretensiones. Divino Pastor, 25, tercero derecha.

SRTA. francés, música, labores, desea colocación. Bolsa, 12.

SEÑORA instruída excelentes referencias, ofrécese acompañar, cargo análogo. Hall. Carmen, 18. Prensa.

OFRECESE señora compañía, inmejorables referencias. Escribid Concha. Prensa. Carmen, 18.

CHAUFFEUR ofrécese, licenciado Ejército, buena presencia, sin pretensiones. Francisco Santos, 4. Esteban Villaverde.

OFRECESE costurera o acompañar señora interna, externa. Fuencarral, 87.

SEÑORA acompañaría señoritas. Razón: Bárbara de Braganza, 18. Zapatería.

TRANSPORTES

TRANSPORTES de todas clases, rápidos y económicos. Transportes Standard. Aduana, 15.

MUDANZAS económicas inmejorable servicio. Transportes Standard. Aduana, 15.

VARIOS

PONGA estos anuncios en Sociedad General. Montera, 19.

ALTARES, esculturas religiosas. Vicente Tena. Fresquet, 3. Valencia. Teléfono interurbano 907.

JORDANA. Condecoraciones banderas, espadas, galones, cordones y bordados de uniformes. Príncipe, 9. Madrid.

ABOGADO, consulta económica, tramitación rápida, redacción contratos. Cava Baja, 16.

ESTUFAS, cocinas gasolina garantizadas. Precios sin competencia. Ferretera Vascomadrileña. Infantas, 42.

OCASION. Establecimiento y manantiales aguas alcalinas. José Simó. Onteniente (Valencia).

TRANSPORTES rápidos, económicos. Agencia Standard. Aduana, 15.

SEÑORAS: Arreglo todos los bolsos, Aranda, Colegiata, 8, primero (Fábrica).

COPIAS. Papel carbón. Cintas. Abonos conservación. Encargarlo en Montera, 29.

ABOGADO. Asuntos judiciales, créditos, testamentarías consulta económica. Princesa, 75, bajo.

LIQUIDACION miles de objetos orfebrería, alta calidad, propios para regalo, a mitad de precio. Serrano. Teléfono 10.043. Infantas, 27.

MAQUINAS de escribir, reparaciones, accesorios y academia de mecanografía. Casa Hernando. Mayor, 29, y Gran Vía, 3.

ASUNTOS judiciales, créditos, testamentarías, consulta económica. Investigaciones, informes, documentos. Pi Margall, 18, tercero, 30. Sax.

AGENCIA Asuntos Ayuntamiento. Plaza San Miguel, 9. Gestiona todo económicamente. Ahorra tiempo. Evita molestias.

PARA propagar la fe católica. Con objeto que cada creyente pueda adquirir el santo de su mayor devoción, la Casa Igartúa, calle de Atocha, número 65 (frente al Hotel de Ventas) venderá las imágenes de pasta, madera a precios de fábrica.

CONVENIENTISIMO. Yodoblanc: Tintura de yodo decolorada, químicamente pura. Usos interno, externo. No mancha la piel ni ropas. Frasco, cuentagotas, pincel, 2 pesetas. Venta: Farmacias, droguerías.

MARINELLI, dentista. Hortaleza, 14.

CAFES tueste natural. Moka, Puerto Rico y Caracolillo. Manuel Ortiz. Preciados, 4.

CASA Yost, hace toda clase de reparaciones máquinas de escribir. Barquillo, 4.

PINTO desde 5 pesetas habitación, respondo trabajo. Infantas, 23. Serrano, 50.

VENTAS

PONGA estos anuncios en Sociedad General. Montera, 19.

PIANOS extranjeros nuevos. Ocasión contado, plazos Armoniums Mustel órganos, materiales. Rodríguez Ventura Vega, 3.

PELETERIA: Fuencarral 56. Ultimas novedades. Abrigos, echarpes, renard, holandas, wisones. Muy económico.

Vendo casa calle Serrano

Precio, 1.100.000 pesetas, directamente comprador. APARTADO 969.

CASA Merp. arregla stylográficas, útiles para pesca. Echegaray, 7.

SEÑORAS, reformo su sombrero por 3,50, última moda. Conde Barajas, 1, esquina Pasa.

ELECTROMOTORES, limpieza, conservación, reparación, compra, venta. Móstoles. Cabestreros, 5. Teléfono 71.742.

MARQUETERIA, dibujos, sierras, maderas, herramientas todas clases. Aztiria. Cañizares, 18.

VINO ¡¡¡puro!!! para mesa, de cosecha propia y esmerada elaboración. Probad estos vinos blancos. Antiguo Almacén Cistercienses. Paseo del Prado, 48.

RELOJES pulseras caballeros, despertadores y pared de las mejores marcas. Modernos talleres de composturas, garantía seria. Ismael Guerrero. León, 35 (casi esquina Antón Martín). Descuento 10 % a suscriptores presenten anuncio.

COLONIAS, 2,50 litro. Esencias, una peseta onza. Arroyo. Barquillo, 9.

100 Cupones Progreso, Mundial o Madrid, o 200 Ideal, Nacional o Fortuna, regala el Economato de Relatores por cada kilo de café que expende de los precios de 8, 9 y 10 pesetas kilo marca "Guilis", "Estrella" o "Cafeto" y especialidad de la Casa, y 25 ó 50 por cada paquete chocolate de la acreditada marca "Panamá". Nota: En los cuartos y en los medios se regala lo que corresponde a lo indicado. Relatores, 9. Teléfono 14.459.

ESTERAS saldo, tapices coco, 12 pesetas; pitas dibujos 2,25; limpiabarros, 1,15. Sirvent. Luna, 25.

CASA Jiménez. Mantones de Manila, mantillas españolas, aparatos fotográficos. Verdadero "stock" en artículos de viaje, mantoncitos talle bordados, moda, 30 pesetas. Calatrava, 9. Preciados, 60.

QUESOS, mantecas y comestibles finos, galletas, vinos, licores, chocolates para diabéticos, cafés sin cafeína y gran surtido en productos de régimen. Rivas. Montera, 23. Teléfono 15.943.

TAPICES coco, terciopelo, yute, desde doce pesetas. Alfombritas terciopelo, 2,25. J. Más. Teléfono 14.224. Hortaleza, 98.

PIANOS baratísimos de ocasión: comparad precios. Puebla, 4. Viuda Muñoz.

BARRIL exquisito vino dos arrobas 70 años. Ballesta, 28, segundo derecha.

PIANOS, autopianos, armonios, violines, baratísimos; plazos, alquiler, cambio. Casa Corredera. Valverde. 22.

CUADROS antiguos, modernos; objetos de arte. Galerías Ferreres. Echegaray, 27.

SAGRADAS cenas, plateadas, con magnífico marco. Precios económicos. Colegiata, 11. Casa Roca.

LONGANIZA superior 4,50 kilo. Morcillas asturianas, 3,50. Echegaray, 23. Salchichería.

LINOLEUM, esteras, terciopelos, tapices, mitad precio. Salinas. Carranza, 5. Teléfono 32.370.

BRASEROS dorados con pie alambrera, badila, 15 pesetas. Casa Lamberto. Atocha, 45. Bronces para Iglesia.

BOLSILLOS preciosos, medias, paraguas. Precios increíbles. "Sánchez Sierra". Fuencarral, 46.

ESTERAS terciopelos, tapices, enorme liquidación. Santa Engracia, 61. Entre Chamberí Iglesia.

ESTERAS, tapices coco, liquidación verdad, vean precios. San Marcos, 26.

PALMAS blancas para Domingo Ramos, todas clases, tamaños, servir Elche, Orihuela, Murcia. Dirijan pedidos exportador Salvador Guzmán. Murcia.

JOYERIA Relojería. Alhajas ocasión. Compra objetos oro, plata, dentaduras. Composturas garantizadas. Roca. Atocha, 7.

CAMA dorada, 95 pesetas; matrimonio, 155; bronce, 150, sommiers acero patentado. Valverde, 1 cuadruplicado, fábrica.

MUEBLES nuevos de lujo y gran colección de telas con excepcionales rebajas en los precios procedentes de los Stocks "Waring & Guillow" de Londres, pueden adquirirse visitando los grandes salones del antiguo Palacio de Altamira en la calle de la Flor Alta, número 10 (tercer trozo Gran Vía).

PIANO con pianola adaptable vendo 500 pesetas. Velarde, 22, principal.

PARAGUAS Vélez. Los mejores precios, los mayores surtidos. Despachos: Arenal, 9; Apodaca, 1 (esquina Fuencarral) y San Bernardo, 13 (Gran Vía).

CREDITOS 10 meses. Camas doradas y de hierro. Turcas, 30 pesetas. San Bernardo, 91.

POR dejar el negocio liquidación de todas las existencias con 60 y 80 % de rebaja. Hortaleza, 3, esquina Gran Vía.

PELETERA, hace, reforma toda clase de pieles. Bola, 11, principal.

PIELES. Las mejores y más baratas. No comprar sin ver nuestro inmenso surtido. Molinuevo. Caballero de Gracia, 56.

CAMAS doradas, sommiers, precios de fábrica. Muebles baratísimos. Valverde, 8, rinconada.

AUTOPIANOS, pianos, nuevos y ocasión, venta, alquiler, compra, plaza Salesas, 3. Teléfono 30.996. Gastón Fritsch, afinador, reparador.

GANGA. Autopiano "Strohber", 88 notas, centrador automático, con 30 rollos y banqueta, de 6.000 en 2.500 pesetas. Veguillas. Leganitos, 1.

ORNAMENTOS para Iglesia. Imágenes. Orfebrería religiosa, estampas, rosarios. La casa mejor surtida de España. Valentín Caderot. Regalado, 9. Valladolid.

VENDESE alcoba matrimonio, otros muebles. Ayala, 13, tercero.

JOYERIA Gordero. Reformas alhajas. Seguridad absoluta en la sujeción de las piedras. San Onofre, 5.

BRASEROS, 1,75; calienta camas, 1,90, juegos portier, 2,75. Abada, 15.

Ha aparecido

la magistral obra católica

"Jesús, tal como fué visto"

Un tomo en 8.º Pesetas 5. En todas las librerías y al por mayor:

SOCIEDAD GENERAL ESPAÑOLA DE LIBRERIA

FERRAZ, 21.-MADRID

Pidan envío gratis catálogo "B".

FINCAS

(Sin intermediarios). BASILIO MUÑOZ, Espoz y Mina, 20 y 22, Madrid. T.º 52.645. Edificios propios.

HERNIADO

RECUPERE V. SU SALUD

Es creencia aun muy extendida entre los HERNIADOS que les es posible curarse con el uso de bragueros corrientes. Otros piensan curar radicalmente y para siempre recurriendo a la operación. Los hechos han demostrado cuán equivocados están: llevar esos bragueros es ofrecerse a la fatal ESTRANGULACION HERNIARIA; una operación, bien o mal hecha, encierra en sí serios peligros y nunca evita la posible reproducción de la HERNIA.

La HERNIA debe combatirse con decidida resolución mediante una acción eficaz y constante sobre la misma, localizando primero la lesión, descartando en el acto todo peligro, haciéndola desaparecer después. Esta seguridad se obtiene hoy

CON EL METODO C. A. BOER

al cual deben la salud miles de HERNIADOS, cuyos testimonios públicos patentizan con hechos positivos los éxitos obtenidos:

Galapagar, 22 de noviembre 1928. **Sr. BOER, Ortopédico, Barcelona.**—Muy señor mío: Agradecido de usted le autorizo a publicar que los **Aparatos C. A. BOER** me han curado en poquísimos meses de la hernia que sufría. Su afmo. s. s., **José Blanco,** c. Maja, núm. 1, en GALAPAGAR (Madrid).

Añorga, a 7 de agosto 1928. **Sr. D. C. A. BOER, Barcelona.**—Muy señor mío: Tengo la satisfacción de manifestarle mi agradecimiento por haberme curado, su método y aparatos, que aprecio en lo mucho que valen, de una hernia que venía padeciendo desde hace unos 25 años. Lo manifiesta en bien de los que sufren su afmo. amigo y capellán, **Agustín María B. Duranga,** Sacerdote, AÑORGA (Guipúzcoa).

HERNIADO Reflexione y decídase. Pida consejo a su médico y no vacile más. Asegure usted su existencia antes de que sea demasiado tarde. Cuide su HERNIA, pero no con peligrosas rutinas. Hágalo con inteligencia y sanará merced al Método C. A. BOER. El eminente Especialista recibe en:

TOLEDO, martes 27 noviembre, **Hotel Imperial.**
CUENCA, miércoles 28 noviembre, **Hotel Moya.**
TARANCON, jueves 29 noviembre, **Fonda Española.**
MADRID viernes 30 noviembre y sábado 1.º diciembre, **HOTEL INGLES,** Echegaray, 8 y 10.
ZARAGOZA, domingo 2 diciembre, **Hotel Europa.**
LLANES, martes 4 diciembre, **Hotel Victoria.**
SANTANDER, miércoles 5 diciembre, **Hotel Europa.**
TORRELAVEGA, jueves 6 diciembre, **Hotel Comercio.**
RAMALES VICTORIA, viernes 7, **Fonda Emilio Sáinz.**
BILBAO, sábado 8 diciembre, **Hotel Antonia.**

Un colaborador del señor BOER recibirá en:
VITORIA, jueves 29 noviembre, **Hotel Biárritz.**
AVILA, viernes 30 noviembre, **Hotel Inglés.**
SALAMANCA, sábado 1.º diciembre, **Hotel Comercio.**
MEDINA CAMPO, domingo 2, **Fonda Castellana.**
ZAMORA, lunes 3 diciembre, **Hotel Suizo.**
ASTORGA, martes 4 diciembre, **Hotel Moderno.**
LEON, miércoles 5 diciembre, **Hotel Olliden.**
VALENCIA DON JUAN, el 6, **Gran Hotel Guerrilla.**
BENAVENTE, viernes 7, **Hotel Mercantil.**

Un colaborador del señor BOER recibirá en:
SEVILLA, miércoles 28 noviembre, **Hotel Simón.**
LORA DEL RIO, jueves 29 noviembre, **Fonda Terry.**
PUEBLO NUEVO TERRIBLE, el 30, **Hotel Francés.**
CORDOBA, sábado 1.º diciembre, **Hotel Regina.**
MONTILLA, domingo 2 diciembre, **Hotel Rosita.**
LUCENA, lunes 3 diciembre, **Fonda Suiza.**
BAENA, martes 4 diciembre, **Fonda Cordobesa.**
JAEN, miércoles 5 diciembre, **Hotel Rosario.**
UBEDA, jueves 6 diciembre, **Hotel Comercio.**
LINARES, viernes 7 diciembre, **Hotel Cervantes.**

C. A. BOER, Ortopedia, Pelayo, 60, BARCELONA

ESTUFAS

HORTALEZA, 2.

Mecanógrafos de Aduanas

SE ADMITEN SEÑORITAS. Convocatoria anunciada en la "Gaceta" del día 20. Instancias hasta 15 de enero. Preparación completa por funcionarios del Cuerpo Pericial. ACADEMIA ESPECIAL DE PREPARACIONES. PLAZA CARMEN, MADRID. Facilitamos a nuestros alumnos las máquinas para el examen.

Compañías Francesas de Navegación

CHARGEURS REUNIS y SUD-ATLANTIQUE

Servicios BRASIL-PLATA

Próximas salidas

Línea extrarrápida

DE VIGO

18 de noviembre "LUTETIA"
9 de diciembre "MASSILIA".

Línea rápida

De Bilbao	De Coruña	De Vigo	
—	22 Nbre.	—	"Kerguelen"
—	—	28 Nbre.	"Belle Isle"
8 Dbre.	9 Dbre.	10 Dbre.	"Aurigny"
19 Dbre.	—	20 Dbre.	"Croix"
—	11 enero	—	"Lipari"
18 enero	—	19 enero	"Eubée"

Agentes generales en España:

Antonio Conde, Hijos

CALLE DE LUIS TABOADA, 4, VIGO

BILBAO: Félix Iglesias & C.ª, Ribera, 1.
CORUÑA: Antonio Conde Hijos, P.º de Orense, 2.
MADRID: C.ª Intnal. Coches-Camas, Arenal, 3.

ESTUFAS

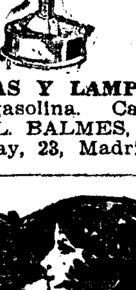

COCINAS Y LAMPARAS por gasolina. Catálogo gratis. L. BALMES, Echegaray, 23, Madrid.

CANAS

Brillantina India SIN GRASA

MARCA REGISTRADA

UNICO artículo que sin TEÑIR hace desaparecer las CANAS. 5 ptas. frasco. Premiado en la Exposición de Higiene. Venta al por mayor: José Barreira. Calle Muñoz Torrero, 6. Madrid.

Evita la caída del pelo, le da fuerza y vigor

ALCOHOLATO AL ABROTANO MACHO

EXITO CRECIENTE DESDE EL 28 DE NOVIEMBRE DE 1904

Premiado en varias Exposiciones

Venta exclusiva en Madrid:

LA ALCOHOLERA ESPAÑOLA, CARMEN, 10.

Cuidado con las imitaciones

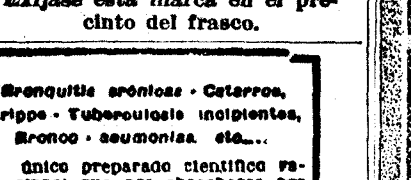

Exíjase esta marca en el precinto del frasco.

ASMA

Bronquitis crónicas - Catarros, Grippe - Tuberculosis incipientes, Bronco - neumonías, etc....

se curan radicalmente con **PULMOZONOL** único preparado científico racional que por absorberse por **INHALACION** llega directamente a los pulmones, desinfecta, descongestiona y cicatriza todas las lesiones, sin perjudicar los órganos digestivos. Evite el empleo de drogas, pastillas, jarabes, etc., cuya mayoría estropean el estómago. Millares de curas maravillosas.

Venta: Barcelona, J. Martín, V. Ferrer, Segalá, Dr. Andreu, Alsina, Ortega, La Cruz; Bilbao: Barandiarán; Madrid: J. Martín, E. Durán, Gayoso, H. Riesgo; Santander: Pérez del Molino; Valencia: A. Gamir; Zaragoza: Rived y Chólis.

FRASCO: Pesetas 6'50.

Los industriales metalúrgicos alemanes

Los obreros parados llegan a un millón

La región industrial del Ruhr se ha visto afligida por un grave litigio surgido entre los industriales metalúrgicos y sus obreros, que ha hecho ya mucho daño a la economía, y que ha dividido los ánimos de una manera inquietante para las relaciones sociales. Como no se trata de un incidente aislado, sino de un principio de lucha social, más o menos generalizado en Europa, expondré brevemente el estado de la cuestión.

Los obreros metalúrgicos de la zona minera del Noroeste de Alemania habían exigido un aumento de sueldo por hora de trabajo. Hasta hoy venían percibiendo 78 "Pfennig" por hora. El aumento pedido era de 14 Pf., con lo que el jornal sería de 93 "Pfennig". El litigio fué sometido al ministerio de Trabajo, que formuló una solución de arbitraje, otorgando a los obreros un aumento de 6 Pf., por hora. El 31 de octubre declaró obligatoria la sentencia de arbitraje para las dos partes. Pero las Empresas industriales no aceptaron el fallo arbitral, colocándose así en abierta oposición contra el Gobierno. Tampoco quisieron consentir en pagar a sus obreros la subvención ordinaria que se da a los que carecen de trabajo, alegando para justificar su negativa que los obreros han contravenido los acuerdos relativos a las tarifas. Unos 225.000 obreros se quedaron, por consiguiente, parados y sin ninguna subvención, con lo que el número total de obreros parados en Alemania subió súbitamente a un millón. En las provincias del Rhin y de Westfalia, en el Noroeste de Alemania, viven más de la mitad de los obreros alemanes parados. Las consecuencias del despido han afectado a toda la vida económica de la región industrial, al comercio y a las demás industrias. La actitud de los industriales tuvo, pues, resultados muy graves.

Los industriales afirmaron, aduciendo estadísticas, que el aumento de jornales en la cuantía establecida por el ministerio de Trabajo es inadmisible para la industria metalúrgica, e hicieron un cotejo con los precios que los productos metalúrgicos tienen en Francia, Inglaterra, Bélgica, Luxemburgo y otros países. Afirmaron que la exportación es imposible en tales condiciones. Además, el mercado interior para los productos es insuficiente. Los obreros, por su parte, aseguran que el coste de los productos no se encarecerá mucho con la elevación de jornales decretada por el ministerio, y presentan a su vez estadísticas contra las aducidas por los industriales. Por la concentración de capitales y la llamada racionalización, las Empresas habían reducido de un modo notable la mano de obra.

No es posible juzgar por las cifras presentadas por cada una de las dos partes de cuál es la razón. Pero los industriales tienen en su disfavor, como no podía menos de ocurrir, su desacertada táctica, en primer término por su oposición a la sentencia de arbitraje, que los hace aparecer en la desairada postura de los que dificultan la obra de pacificación social del Gobierno. En segundo lugar, el despido de 225.000 obreros, en una situación económica tan difícil como la que hoy atraviesan, ha indispuesto contra ellos a toda la opinión pública, con la sola excepción de los pocos periódicos del partido popular alemán, adictos a los industriales. Además, y esto es lo más grave, han abierto la puerta a una propaganda socialista y comunista desenfrenada. Finalmente, han atacado con un apasionamiento inexplicable a los Sindicatos cristianos, insinuando que fueron ellos los que empujaron a los obreros a pretensiones intolerables para la economía. En el Reichstag todos los partidos, con excepción del partido popular alemán, se han puesto del lado de los obreros, condenando el modo de proceder de las Empresas.

La situación es tanto más embarazosa por lo difícil que es para la industria dar ocupación a los obreros cuando faltan mercados para los productos. Es el mismo arduo problema que se plantea en Inglaterra, y que en breve será planteado en otras naciones. Soluciones aisladas pueden mitigar las calamidades, pero queda en pie el problema.

Doctor FROBERGER

Colonia, 16 de noviembre.

ACTUALIDAD EXTRANJERA

La segunda ocupación de Nicaragua

Los norteamericanos piensan establecer el protectorado financiero sobre el país

Empréstito de 12 millones de dólares si el Banco Nacional pasa a poder de Wall Street y el recaudador de Aduanas es norteamericano.

Los Estados Unidos se disponen a establecer su protectorado financiero sobre Nicaragua. Ya en mayo se anunció que un técnico norteamericano—precisamente el que "protegió" las finanzas

de Haití—marchaba a dicha nación para estudiar las necesidades del país, pero en la conferencia que el día 24 de mayo se celebró en Wáshington, los banqueros invitados declararon rotundamente que no darían el dinero a menos que el Gobierno yanqui se decidiese a establecer el protectorado.

El técnico enviado, doctor Cumberland, opina en su informe, de que ya dió noticia el telégrafo, como los banqueros. Calcula las necesidades del país en 12 millones de dólares. La mitad de este dinero está destinado a liquidar las deudas del país y el resto a organizar la Policía propuesta en el acuerdo Stimson, a comprar las acciones del Banco de Nicaragua, que de este modo queda en manos de los prestamistas norteamericanos y a obras públicas.

Las evaluaciones oficiales dicen que la deuda de Nicaragua es 6.089.000 dólares distribuídos—según nota facilitada en 24 de mayo pasado por la Legación de Nicaragua en Wáshington—en la forma siguiente:

"Empréstito de 1909: 3.297.000 dólares al 5 por 100, garantizado con las Aduanas. Mercancías compradas al Salvador sin garantías, 55.000 dólares. Empréstito norteamericano al 6 por 100 en mercancías, 265.000 dólares, que vence en 1933. Bonos de la deuda interior al 5 por 100, 2.372.000 dólares, y otras deudas que no especifica: 100.000 dólares.

Hay que admitir como buenas las cifras anteriores. La maraña de empréstitos a Nicaragua desde que los norteamericanos entraron en el país es demasiado complicada para que tratemos de seguirla. El proceso era aproximadamente como sigue: la revolución triunfante había gastado dinero—dinero yanqui por supuesto—en entronizarse; para pagar hacía un empréstito, en el que se liquidaban las deudas anteriores y las de la revolución. Como esto ocurría cada tres o cuatro años, es fácil comprender que sólo los banqueros directamente interesados y alguno que otro nicaragüense están en condiciones de saber la verdad.

Ahora los banqueros han exigido que se establezca el protectorado financiero antes de prestar un dólar. En consecuencia, el doctor Cumberland propone que se nombre un recaudador norteamericano para las Aduanas, y que todas las recaudaciones del impuesto se hagan por medio de Banco Nacional que ya hemos dicho que pasa a poder de los yanquis. Con esto y que la oficialidad de la Policía en formación sea norteamericana, ya se dan por contentos los banqueros de Wall Street.

Nicaragua, pues, ha de quedar completamente mediatizada por el Gobierno de Wáshington. Ya hace tiempo que son conocidas las intenciones de establecer ese protectorado, y en 1927 hubo un proyecto de tratado, con el que Díaz entregaba el país a los norteamericanos.

La ruta que ahora se anuncia para el viaje de Hoover ayuda a comprender las razones de esta mediatización. Resulta que el presidente electo de Norteamérica hace también un viaje estratégico. Uno de los puntos que visitara es la ya famosa bahía de Fonseca, desembocadura en el Pacífico del canal proyectado en Nicaragua, en el límite con Honduras. Los que conocen al presidente y saben que no le gusta perder tiempo, no comprenden esa visita a un sitio bien poco habitado, sino porque piensa en la posibilidad de construir pronto el citado canal.

Ahora bien, esa construcción no puede emprenderse sin antes haber pacificado en todos los sentidos de la palabra—orden público, régimen político, hacienda—la república nicaragüense. Es verdad que en eso Norteamérica se parece un poco al célebre filántropo que construía los hospitales después de haber hecho los pobres.

R. L.

EL MONUMENTO A SUN-YAN-SEN COSTARA 30 MILLONES

NANKIN, 26.—El monumento que va a ser erigido en memoria del iniciador de la revolución, Sun-Yan-Sen, costará, aproximadamente, un millón de libras esterlinas.

EN EL FONDO DEL MAR, por K-HITO

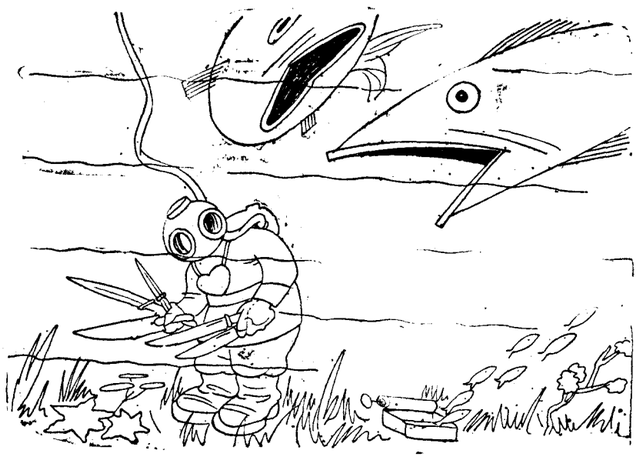

TIBURON PADRE A TIBURON HIJO.—¡No te lo comas sin quitarle antes las espinas!

VIÑETAS ANTIGUAS

Santa Gertrudis la Magna ha pasado la noche en un agudísimo dolor. Se le ha recrudecido con las primeras nieves de noviembre esa misteriosa y terrible enfermedad que es el desconcierto de todos los médicos. A veces los espasmos del mal son tan atroces, que se le engarabitan las manos y se queda con la boca entreabierta, sin poder proferir un ¡ay! A la hermanita que le vela desde los Maitines hasta la Misa de Comunidad, a la regordeta y caritativa Sor Emengarda, le acaba de decir que es como si se le derritiera la medula al contacto de un hierro encendido. La dulce hermana ha temblado de espanto. Desbordando su saludable faz entre las tocas que apenas albean bajo la negra cogulla benedictina, la mira con una filial compasión. Se acerca al mismo borde de la almohada, compone un poco las ropas desbaratadas por los violentos accesos, le estrecha, le besa la mano, la vuelve a mirar. A falta de otro lenitivo, sus ojos se posan lentos, compadecientes, en aquel demacrado rostro, sobre cuya lividez, casi luminosa, triunfa la santidad del alma.

Es domingo, tercer domingo de Adviento. Ha nevado mucho desde media noche, de tal manera, que la campana que llama a la misa conventual apenas deja oír sus tañidos sordos. Pero los sentidos vigilantes de Santa Gertrudis, acuciados por la parálisis, los perciben claros, distintos, como una amorosa y tenaz invitación a la que ella no puede corresponder. Del otro lado de la puerta escucha también un apagado rumor de pasos sobre las anchas losas de pizarra. Sus monjas acuden presurosas al llamamiento del Divino Esposo, que por ellas se va a inmolar en el ara como un cordero.

—¡Yo también, Jesús mío!—murmura en un violento esfuerzo por incorporarse.

Pero el cuerpo no le obedece.

Vuelve la hermanita a arreglarle las mantas y el embozo basto de la sábana. Santa Gertrudis le mira con gratitud.

—Sor Emengarda, vaya a la Santa Misa; se lo suplico. Oigala también por mí.

La fiel enfermera se resiste. Es preciso que Santa Gertrudis se lo mande por santa obediencia, mostrándole con un penoso gesto la cruz prelaticia que le cuelga al pecho.

Antes de salir, Sor Emengarda repasa la estancia. Le ha parecido que se filtraba por la ventana un filo de viento y aplica contra las maderas el gran libro de coro en el que gusta la enferma de rezar. Espabila la mecha de la lámpara, cierra la puerta suave, sigilosamente.

Apenas se ve sola, Santa Getrudis comienza a llorar, a gemir. Jamás ha sentido tan vehementes ansias de asistir al Santo Sacrificio. Todos los tormentos que ha padecido en la noche los volvería a admitir de grado, con tal de poder oír entre sus monjas la Sagrada Misa. ¡Aunque sea desde la reja del coro!

—¿No me oyes, Jesús mío?

Sus manos febriles asoman sobre el embozo; se agitan anhelantes, impotentes.

Entonces entra en la celda Nuestro Señor Jesucristo. Casi de seguro que ha tenido que cruzarse en el claustro con Sor Emengarda. Entra quedamente. Cierra la puerta con delicado tiento, poco a poco. Sobre la túnica blanca, amarillenta, de ese inefable matiz que tienen las margaritas bajo el sol de la tarde, viste un manto morado, como la casulla del sacerdote que está celebrando la misa tercera de Adviento. Ha arrimado junto al lecho la silla de madera que un poco antes apartó Sor Emengarda, y antes de sentarse, con sus divinos ojos traspasa hasta el fondo el alma de Santa Gertrudis, que además está limpia como una paloma de cristal.

—¿Cómo lloras, amada mía? ¿Quieres que te cante una misa?

Santa Gertrudis no se ha desvanecido. No se ha asombrado siquiera de esta divina presencia a la que el Esposo la tiene acostumbrada. Unicamente un fuego súbito le enciende las mejillas y sus pupilas parecen abrirse a la maravillosa luz del Paraíso.

—No sólo quiero, sino que te lo suplico con todo mi corazón.

—¿Qué misa prefieres oír?

—La que Tú quieras cantar.

El Señor se ha levantado y hojea atentamente en el Cantoral que Sor Emengarda arrimó contra la ventana. Una vez se detiene y se vuelve para la enferma.

—¿Quieres que te cante la misa "In medio Ecclesiae"?

—No, dulzura de mi alma. Más bien otra que Tú buscarás.

Vuelve a hojear el Señor. Según pasa las hojas va proponiendo otra y otra. Pero a todas responde Santa Gertrudis con signos negativos.

Al fin Jesús se detiene.

—¿Y si te cantara la misa "Dominus dixit ad me", que es la Misa del Gallo en la que tanto sueles recrearte?

Nada responde Santa Gertrudis. Se le adivina que tampoco es ésta la que ella prefiere.

—Mira—le insiste Nuestro Señor—, bien podría darte a sentir tales cosas en cada palabra que mucho te habían de consolar.

En este momento se desvanece el libro de coro y la ventana y la misma pared de la celda con su cortina y su crucifijo de madera de boj sobre el reclinatorio. Y no aparece el jardín cubierto de nieve, sino la misma gloria del Paraíso anegada en una infinita lumbre. Nuestro Señor Jesucristo está sentado en un trono de oro, y detrás de El y a su alrededor se despliegan las legiones innumerables de ángeles y bienaventurados, cada uno de los cuales rutila como una preciosísima llama. Tienen delante enormes cantorales de fina vitela rubia, con abrazaderas de piedras preciosas. Cantan el Introito de la Misa del Gallo, que dice: "Alegraos siempre en el Señor. Otra vez os digo: Alegraos." Luego todos callan y se oye a Jesús que entona: "¡Gloria in excelsis Deo!"

Santa Gertrudis no ha soñado nunca una maravilla semejante. Ve cómo el propio Jesús se levanta después del Credo y ofrece al Padre su mismo corazón, que es como un altar de oro, de fuego, donde los ángeles de la guarda van depositando los merecimientos de todas las criaturas. Luego su divina voz, que es sobre cuanto puede alcanzar el oído humano, entona el Prefacio según aquella melodía del "tonus sollemnis", que a Santa Gertrudis le es tan familiar. Mas cuando llega a la evocación de las jerarquías angélicas, éstas se van prosternando en torno al ara, en un silencio sublime.

Ahora sólo se oye la delicada, la dulcísima voz de la Virgen María, a la que le es dado cantar en medio de la expectación de los bienaventurados: ¡Sanctus, Sanctus, Sanctus!

Las manos del Señor se extienden sobre el Pan como en la Cena. Jesús se inclina. La misma luz que le envuelve es un incienso que se eleva en espirales purísimas hacia la suprema Majestad invisible.

Y cuando ya la Hostia se alza como un sol sobre aquellas legiones de espíritus, suena la campanita del convento, que también toca a elevación.

Jenaro XAVIER VALLEJOS

Cartas a EL DEBATE

Una rectificación

Señor director de EL DEBATE.

Muy señor mío: Leo en su justamente renombrado periódico que, "por motivo de enfermedad" he expresado mi deseo de no ser reelegido por décima vez presidente de la Real Academia de Medicina. Como el motivo de ese efectivo deseo no es, gracias a Dios, el que me falte la salud de que, también gracias a El, disfruto, le envío el adjunto párrafo de mi periódico "El Siglo Médico" para que vea la diferente causa que ha inspirado desde hace tiempo mi resolución y lo aclare, siquiera esto último pudiese molestar a los que erróneamente le han informado.

Perdone la semi-exigencia; pero, periodista viejo, sé, como usted sabrá mejor que yo, que hay muchas cosas que se dicen como indiferentes y no lo son en el fondo.

Suyo aftmo.,

Carlos María CORTEZO

* * *

N. de la R.—Reproducimos con sumo gusto el recorte que nos envía el doctor Cortezo del periódico "El Siglo Médico":

"Próximas las elecciones reglamentarias para renovación de cargos en la Real Academia Nacional de Medicina, ha corrido en los círculos profesionales el rumor de que el actual presidente, doctor Cortezo, tiene el firme propósito de no autorizar la presentación de su candidatura para la reelección, que sería la novena obtenida por unanimidad desde 1914.

Hemos procurado enterarnos de la exactitud de la noticia, y hemos tenido el disgusto de confirmarla, oyendo de labios autorizados el propósito de dirigir una carta a los señores académicos, llamándoles la atención acerca de la inconveniencia de vincular bondadosamente en una persona la alta representación de la presidencia de nuestra primera corporación científica, a la cual tantos otros tienen perfecto derecho de llegar, y esto en edades en las que no es indiferente la espera.

El señor Cortezo, que había ya insinuado diferentes veces este propósito, parece que le sostendrá esta vez de un modo definitivo."

25-XI-1928

La orquesta de Novedades

Señor director de EL DEBATE.

Muy señor nuestro: Queremos hacer público nuestro agradecimiento a cuantos han contribuído a la suscripción abierta en nuestro favor.

En primer lugar, al maestro Alonso, iniciador de ella, que contribuyó con mil pesetas; a nuestro querido maestro Cayo Vela, trabajador infatigable, que ha llamado a todas las puertas y no ha descansado hasta que ha logrado que todos los que perdimos los instrumentos tengamos otros nuevos con que seguir trabajando, cediendo generosamente en beneficio de la orquesta todo lo que a él le correspondía.

Al excelentísimo señor gobernador civil de Guadalajara, que envió dos mil pesetas recaudadas en cuestación pública.

Al maestro Guerrero, que contribuyó con mil pesetas; a la Unión Española de Maestros Directores y Pianistas; a la Sociedad de Autores y su Montepío, a todos los que han contribuído en nuestro favor.

A la Asociación general de Profesores de Orquesta, que, además de haber contribuído con un donativo en metálico recaudado entre sus socios, todos nuestros compañeros han prestado su concurso desinteresado en conciertos y festivales, y, por último, al señor director y redactores de "Heraldo de Madrid", que han coronado la obra, dando toda clase de facilidades para la compra de instrumentos, sin escatimar cuanto ha sido necesario.

Muchas gracias a todos en general; nuestra gratitud será eterna para cuantos han remediado parte tan importante en nuestro favor.

La orquesta de NOVEDADES

Madrid, 20 noviembre 1928.

Se non é vero...

Héroes franceses en plena niñez

De "El Universal", de Méjico:

"La historia de la Primera República y del Primer Imperio de Francia cuenta con numerosos héroes de quince años. En aquella época vertiginosa eran pocos los que llegaban a viejos y los niños dejaban la escuela para inscribirse como soldados.

"No esperaban", como decía una canción de la época, "para entrar en la carrera, a que sus padres ya lo estuvieran". Y se ha visto el caso de que la tercera parte de un batallón se componía de voluntarios de trece a catorce años de edad. ¡Era muchas veces necesario acortar los uniformes!

Entre otros muchos ejemplos, se puede citar a varios generales que defendieron a Francia, atacada durante la revolución, y que pasearon la bandera tricolor a través de Europa, habiéndose apuntado en el Ejército cuando eran casi niños.

Hoche, inscrito a los diez y seis años, fué nombrado general a los veinticuatro y murió a los veintinueve.

Marceau, voluntario a los diez y seis años, era general de división a los veinticuatro y murió a los veintisiete.

Jourdan, igualmente voluntario a los diez y seis años, fué el vencedor de Fleurus, y llegó a mariscal de Francia.

Kellermann, soldado a la misma edad, fué el vencedor de Valney y de numerosas batallas.

Desaix, soldado a los quince años, y en plena juventud, conquistador de Egipto, murió, decidiendo el triunfo, en la batalla de Marengo.

Después de citar estos ilustres nombres, no hay que olvidar a una infinidad de héroes anónimos que ingresaron asimismo en las filas francesas en una edad en que sólo se suelen apetecer los juegos y los cuales daban su vida por defender a su patria."

Un barreno de quince mil kilos de explosivos

De "El Universal" de Méjico:

"¡Siete mil kilos de dinamita! Piensen un poco nuestros lectores en los efectos fantásticos que puede producir la explosión de siete mil kilos de dinamita.

Aparte de las minas que rodean a todos los fuertes y que contienen cargas formidables de pólvora, dinamita y melinita, no se ve jamás, salvo en casos excepcionales, semejante cantidad de explosivo.

En Austria acaba de recurrirse a un barreno tan extraordinario para abrir una trinchera en una colina.

Hace tiempo, cuando se construyó en Alemania la vía férrea Ktems-Grein, hubo que cortar una colina cerca de Duranstein. Los ingenieros emplearon el mismo procedimiento repartiendo más de cuatro mil kilos de dinamita, divididos en tres barrenos, cuya explosión fué simultánea, por medio de un dispositivo eléctrico. El resultado fué excelente.

Más recientemente, y de un modo idéntico, se abrió en la cumbre de una montaña rocosa del Canadá una trinchera de cien metros de largo por catorce de profundidad.

En dos galerías paralelas al eje de la trinchera, de ocho a 70 metros de largo por 1,20 por sección, se colocó una capa de explosivo de 60 centímetros.

Después se llenaron ambas galerías de piedras y se obstruyeron con muros de hormigón de cuatro metros de grueso, dejándolos secarse durante ocho días.

La carga de esta mina se componía de 9.650 kilos de pólvora y 5.000 de dinamita. Los resultados fueron satisfactorios."

PALIQUES FEMENINOS

EPISTOLARIO

Un abogado (Valencia).—Sí, señor; los periódicos son obras literarias ¡quién lo duda! y de carácter didáctico sumamente complejo, en parte histórico, pues relatan los hechos ocurridos en el día o días o períodos de su publicación, y en parte filosófico, porque exponen ideas sugeridas por esos hechos. Claro está que la historia contemporánea y la filosofía contemporánea contenidas en los periódicos, no se parecen a la historia y a la filosofía expuestas en los libros didácticos de carácter especial, pero serán sin duda base aquéllas de la historia y la filosofía futuras. Además del carácter filosófico e histórico, suelen tener los periódicos carácter crítico, pues no se limitan a referir sucesos y a deducir de ellos consecuencias ideales, sino que también los juzgan y califican de una manera inmediata, completando con esto su obra didáctica o docente. Y, en fin, el periodista, por eso mismo, es y debe ser un artista distinto de los otros, si bien es frecuente el caso de que un periodista sea al mismo tiempo un buen poeta, cuentista, novelista, dramaturgo, etcétera, etc. Creemos haberle complacido, estimado lector.

Las cuatro (Madrid).—Respuestas: A la primera de las cuatro. Mostrarse expresiva y aprovechar las ocasiones. A la segunda. No la conviene a usted ese galán, porque de aquí a cinco años ¡usted calcule!... A la tercera. Lo mismo que la primera. A la cuarta. Idem ídem.

Amor platónico (Santander).—¡Hombre, entre la rubia y la morena, gustándole a usted ambas lo mismo, echarlo "a cara o cruz"! No cabe otro consejo. El significado de esas dos palabras que le intrigan es equivalente a "amor ideal" sentido, pero que no se exterioriza respecto del ser amado.

Un andaluz (Santa Fe, Granada).—¡Hermosa vega y lindo pueblo! A su consulta e aquí la respuesta: Basta el parentesco de esa clase, porque existe la probabilidad (un hecho de experiencia) de que los hijos nazcan débiles, o sea con una vitalidad disminuída. Sin embargo, no es menos cierto que se dan casos en que no ocurre así, lo cual es suficiente para que en último término se case usted.

Elisabeth (Málaga).—Ha procedido usted muy bien socialmente y cristianamente. Su conducta revela nobleza y caridad. Puede usted estar satisfecha, en este caso, de sí misma.

Una morena (Villarejo).—Sin duda, aunque es extraño, sus dos consultas anteriores no las recibimos. Y lo peor es que ahora tampoco nos es dado complacerla, bien a pesar nuestro, porque citar aquí el nombre de alguna de esas revistas, equivaldría a una propaganda gratis. ¡Cuánto lo sentimos, lectora!

Javier (Alicante).—Puede usted hallar la solución caballerosa en un viaje, aprovechando esa ausencia para ir espaciando las cartas, y, por último, alegar el dictamen médico, contrario en absoluto, a que se case usted. O bien, por carta, una noble y sincera explicación.

Marigny (Madrid). — Contestarle en carta aparte: "Estimado Fulano." "Tu afectísima."

X. X. (Bilbao).—No recordamos haber leído ese artículo con la firma de un colaborador de este periódico; pero si ha sido plagiado, como usted sospecha, por ese periodista bilbaíno, lo que procede es, una vez comprobado en absoluto el hecho, dirigirse al director de la publicación que usted cita.

I. B. (Acohujate, Cuenca).—Ha sido contestada su consulta en un Epistolario. Sin duda, no la vió usted, respetable lector.

María Enriqueta (Madrid).—Puede usted adquirir el libro "Paliques femeninos" en la librería Voluntad, calle de Alcalá. Casi agotada la edición (tal vez lo esté a estas horas); hallará usted en él lo que desea.

Una desilusionada (Vitoria).—Sinceramente, francamente: debe usted renunciar a ese muchacho. En primer lugar, es demasiado joven. En segundo lugar, no demuestra ser serio, al seguir en relaciones con la otra y "coquetear" al mismo tiempo con usted. ¡Claro, que por algo tiene veintidós años, según usted dice! Lo que equivale a asegurar, que cuando se case (si se casa), dentro de seis o siete, habrá tenido para entonces ocho o diez novias. No es plan para usted: créalo. Y sí no, al tiempo.

Andaluza sin sal (Madrid).—Respuestas: Primera. Al revés. Segunda. La diferencia de edades es muy pequeña en ese caso. No importa. Tercera. Debe usted cederle la derecha, pero a la señora qué la invita, le toca no aceptar y llevarla en el stio preferente, o sea, a la derecha suya, dentro del "auto". La letra, bonita. Muy agradecido a su saludo. Trasladaremos sus plácemes a Curro Vargas. ¡Qué suerte de hombre!

Alfonso (Murcia).—Respuestas: Primera. Completamente abolido. Segunda. Puede usted hacerlo. Tercera. Si se trata de una señora, es el marido o los dos, los que felicitan, nunca ella particularmente a un caballero. Complacido.

Don Intransigente (Malaga). — Una pregunta, y perdone. ¿Cómo se le ha ocurrido a usted elegir un seudónimo tan... áspero, de fonética, al menos? Respuestas: Primera. No sólo está mal, sino que resulta muy feo. Segunda. Es una grosería al que acompaña a esas muchachas. Tercera. Para no azorarse, como le ocurre, debe usted empezar por no dar tanta importancia a las "humoradas" de ellas, ni... a ellas mismas, claro, que en el sentido de tomarlas excesivamente en serio. No, no: hay que ponerse a tono, amigo mío. Cuarta. Para soñar menos, encararse siempre con la verdad y la realidad, antes de... soñar. Es un recurso infalible.

Dos nenas "bien" (Villarejo de Salvanes).—Lavados con leche por la mañana y antes de acostarse, prescriben los dermatólogos. Sí; bien hecha, es radical y debe de ser (según la moda) total. Tercera. Las dos cosas, puesto que no se excluyen en principio. Cuarta. ¿Saber quién es "El Amigo Teddy"? Con permiso de las dos, y con todo respeto, nos vamos a sonreír "un rato" bastante largo. ¡Ahí es nada lo que piden las nenas!...

Metomentodo (Madrid).—Su capítulo de "observaciones", algunas interesantes, irá a poder de quien corresponde. Es la mejor manera de complacer a usted.

Chichibú (Madrid). — Ya, ya; sabemos que se trata de un nombrecito japonés, el de una princesa nipona. En cambio, lo que no sabemos es cómo ha podido usted imaginar que nosotros le escribamos un "formulario de cartas amorosas que resulten elegantes". ¡No hay derecho, gentil y rubia Chichibú! ¡No vale abusar de la reunión, preciosidad! Y eso del "formulario amoroso, elegante, etcétera, etc.", resulta excesivo. A otra cosa ¿eh?

Polín (Madrid).—No, señor; no podemos complacerle, y lo lamentamos mucho.

El AMIGO TEDDY

El Municipio de Tokío encarcelado

Se acusa a los concejales de malversación de fondos

TOKIO, 26.—El ministro de Justicia ha ordenado la detención de todo el Ayuntamiento de esta capital.

Los consejeros municipales detenidos, en número de 90, han ingresado en la cárcel, acusados de malversación de fondos.

CASTAÑAS ALGO PASADAS

Decía ayer en su artículo, ocurrente como siempre, Tirso Medina, que no podía hacer la historia del puesto de castañas; "sin duda va unida estrechamente a la de la vida popular y callejera de la Corte".

Efectivamente. Hace días que una viejecita muy arrugadita, que vende sus castañas en una esquina de mi barrio, me estaba tentando a escribir un artículo sobre las castañeras de mi época. Tirse Medina me ha decidido a ello.

Las primeras castañeras que yo me he tropezado son del año 1599, y habían dado en la flor de tostar las castañas con un carbón nada a propósito. La Policía urbana, encomendada a la llamada Sala de Alcaldes de la Casa y Corte de Su Majestad acudió al remedio con este pregón que sonó una mañana en la Puerta de Guadalajara:

"Mandan los Señores Alcaldes de la Casa y Corte de S. M. que ninguna persona sea osada de tostar castañas para vender con carbón de brezo; so pena de dos años de destierro de esta Corte y cinco leguas."

¿Y quiénes eran estas personas del primitivo comercio de castañas? La dicha Policía fué en distintas veces moldeando con sucesivas disposiciones ese tipo de viejos y viejas que parecen hechos a propósito para los puestos que ahora vemos. En 1609, el día 24 de noviembre, sonó otro pregón mandando que los castañeros y castañeras habían de ser de cincuenta años arriba, y vedando a los tenedores de castañas en grueso que las facilitaran a personas de menos edad.

Otro documento da una pincelada más al pergeño y catadura social de las castañeras contemporáneas de Felipe IV. Leamos esta solicitud, escrita en 1622:

"María de las Cuevas, Catalina Rubia y Margarita González, decimos: que nosotras somos pobres con hijos y no tenemos oficio y vendemos castañas asadas en nuestros puestos. A V. A. suplicamos nos mande señalar puestos sin que se nos haga molestias."

Se conoce que los agentes policíacos, gubernativos y municipales (de Corte y de Villa) se acercaban con demasiado celo a averiguar la edad de las vendedoras, con meses y días, a ver si cumplían el pregón de los cincuenta años; por lo cual ellas apelan en nombre de su pobreza, sin mencionar para nada su fe de bautismo.

¿Dónde se instalaban por entonces los puestos de castañas? "En las plazas públicas señaladas"—dice el pregón de 1609, al paso que prohibe venderlas por las calles. Mas como al perro flaco todo se le vuelven pulgas, no tardaron en salir a estos minúsculos comenciantes unos terribles competidores: los almacenistas o tenedores de la Plaza, que en 1630 recabaron de la Sala licencia para tener delante de sus cajones de fruta, puestos de castañas cocidas y asadas, y venderlas los dueños de los cajones, por sí o por sus mujeres, o por una criada que no bajase de cuarenta años. ¡Hasta en la edad fueron favorecidas estas ventajistas! ¡Así es la historia!

El año de gracia de 1611, una grave tormenta descargó sobre las castañeras de la Plaza de Santa Cruz. Un joyero llamado Andrés Ortiz se dirigió a la Sala de los dichos alcaldes, diciendo que el mucho humo de asar las castañas delante de su puerta le echaba a perder los artículos, y que los vecinos de la casa se le querían ir por el mismo caso, y que, a más del humo, los puestos castañeros atraían a su alrededor "mucha gente perdida y vagamunda", cosa que no decía muy bien con una joyería. Aquella denuncia disparó un riguroso pregón contra las castañeras, que casi acaba con la tradicional industria; se les quitaba de vender en las calles y en las plazas; se metía los puestos en el interior de los cajones de la fruta; se ordenaba que no pudiera vender castañas mujer que no estuviera casada... Nos consolamos suponiendo que nadie hizo caso del pregón y que las cosas siguieron igual que antes.

Dos líneas sobre los precios. "¡O tempora!" ¡Diez y seis castañas cocidas por un cuarto, y doce asadas! Y esto cuando más caras estuvieron; que hasta llegaron a darse catorce de las asadas por un cuarto. Con esta baratura bien se podía criar un niño mimoso y regalón con castañas. Y, en efecto, dice "la Pícara Justina" que encontró "cierto niño dieciocheno, de los que crió la Rollona a castañas y pan de boda".

M. HERRERO GARCIA

Amanullah, al frente de sus tropas

Dirigirá en persona las operaciones contra los Shinwari

NUEVA DEIHI, 26.—Noticias recibidas en esta población, procedentes de Kabul, dicen que el Rey del Afghanistán ha marchado de aquella capital con dirección a Hellabag, con objeto de dirigir personalmente las operaciones que van a entablarse en contra de la tribu de Shinwari, que continúa hostilizando los puestos de la frontera.

Ha quedado cerrada al tránsito la carretera de Dakia a Hellabag.

También se afirma que las tropas han ocupado Yampul, donde han recibido la sumisión de uno de los jefes más importantes.

CHINITAS

"Comunican de Oberammergau que las 1.930 representaciones del famoso drama de la "Pasión" empezarán el próximo 15 de mayo y continuarán hasta el 30 de septiembre."

Haced la cuenta. Salen a 14 representaciones diarias. ¡Ni en sección continua!

Pero lo que desconcierta es lo que sigue:

"En mayo, junio y septiembre se dará una representación semanal y dos en julio y agosto."

Que son 16 funciones, y nada más. Sobran 1.914.

Que son precisamente las que ya están dadas.

* * *

Dice un cronista que conviene "dedicar un acto de homenaje al que murió no siendo sino periodista médico porque no quiso serlo."

Con muchísimo gusto.

Pero antes, vamos a ver si entendemos eso, que parece un camelo.

Y en seguida, al homenaje.

* * *

Hace algún tiempo vienen apareciendo en ciertos diarios telegramas interesantísimos con anécdotas de las casas de juego, casinos y balnearios "azarosos", más cercanos a la frontera.

No les falta más que la hora de salida de los trenes, las en que funcionan los establecimientos aludidos, etc.

Todo se andará.

¿Y por qué no crean una sección de posturas por radio o bancas por correspondencia?

El altavoz, gritando:

—¡ggggggg... Encarnado gana y color.... gggg!

Hay que dar comodidades. Si no...

* * *

—Oye, Luisa. Viénese hablando mucho de la posibilidad de que varíe el formato de la cédula.

—Pues... siento mucho anunciar
que ese cambio será necio.
Lo que es preciso cambiar
no es la forma, sino el precio.
—Pero... ¡no lo digas recio,
mujer!
No lo vayan a aumentar...
¡que todo podría ser!...

VIESMO