EL TIEMPO (S. Meteorológico O.).—Probable para la mañana de hoy: Toda España, vientos flojos; nieblas y ligeras lluvias. Temperatura máxima de ayer: 17º en Alicante y Málaga; mínima, 0 grados en Teruel. En Madrid: máxima de ayer, 9.6; mínima, 1.4. (Véase en quinta plana el Boletín Meteorológico.)

EL DEBATE

PRECIOS DE SUSCRIPCION
MADRID ..... 2,50 pesetas al mes
PROVINCIAS ..... 9,00 ptas. trimestre
PAGO ADELANTADO — FRANQUEO CONCERTADO

MADRID.—Año XX.—Núm. 6.404 • Jueves 23 de enero de 1930 — CINCO EDICIONES DIARIAS — Apartado 466.—Red. y Admón., COLEGIATA, 7. Teléfonos 71500, 71501, 71509 y 72805.

Economía privada y economía nacional

En las numerosas cartas y escritos que nosotros recibimos, y en los que vemos publicados en otros colegas de la Prensa madrileña sobre el problema del cambio, pueden advertirse dos tendencias generales: una, la de los que enfocan la cuestión desde el punto de vista de sus intereses particulares. La otra, la de los que pretenden exponer un plan de política económica, criticando generalmente la actual.

Dejando a un lado la objeción que a todos esos expositores habría que hacer, de que se trata de un problema dinerario—y en cierto sentido adjetivo—y no de una crisis sustantiva o estructural de la economía, no cabe duda que entre los escritos que atienden al problema de política económica existe un hecho que merece meditación y realce: Nos referimos a la unanimidad con que los mismos elementos beneficiados por la política económica actual protestan contra ella.

Con una ingenuidad notable son los mismos industriales a los que se mantiene con beneficios de producción superiores a los que racionalmente les corresponderían, los que se lanzan a protestar de la política económica del Gobierno por cuya implantación tanto se interesaron. A nuestro juicio, no se trata de un caso de ingratitud o simple espíritu de inconsecuencia, sino de una nueva revelación de lo que podríamos llamar la paradoja económica. Estriba ésta en que la prosperidad de la economía nacional está generalmente en aparente oposición con la prosperidad de las economías privadas o particulares que la integran. La teoría clásica—incluso en Ricardo—carece de un concepto preciso de la economía nacional. Mas parece deducirse de sus principios que si todas las economías privadas gozan de vida próspera, la economía nacional también la tendrá. Pensábase—tradicional y superficialmente—que si la política económica de un país tiende a proporcionar los mayores beneficios a cada una de las economías privadas, a la larga la economía del conjunto o nacional habrá de conseguir también máximos beneficios. Aun admitiendo que este Gobierno—o en general un Gobierno—pudiera favorecer "artificialmente" y por igual a todas las economías particulares, siempre resultarían tales principios—y por desgracia—absolutamente falsos.

Sin recurrir a la concepción universalista u organicista de parte de la teoría económica contemporánea—cuyos antecedentes están en la ideología medieval y en la filosofía romántica alemana—no cabe duda que dentro de los mismos principios de aquella economía clásica aparece claro que no es el bienestar de las economías privadas la que determina el bienestar general. Por lo tanto, una sabia política económica no debe pretender primordialmente la prosperidad de las economías privadas, sino la de la economía nacional. Supeditará siempre la salud de aquéllas a la de ésta.

Sólo dos ejemplos bastarán para demostrar lo que decimos. No cabe duda que si la política económica nacional sólo tiende a que las economías privadas o empresas consigan los mayores beneficios posibles, y para ello limita la concurrencia, todas las industrias de aquel ramo producirán no sobre el principio del costo mínimo, sino del costo máximo. La economía nacional, por tanto, habrá perdido productibilidad. La causa está en que, si en virtud de aranceles, restricciones y trabas, se permite, por ejemplo, a los fabricantes de cemento, que producen con costos excesivos, seguir trabajando, todo el cemento nacional se venderá a esos precios caros. Y tal carestía de un elemento de construcción se traducirá naturalmente en encarecimiento de una gran parte de la producción nacional. Del mismo modo, si el Estado mantiene artificialmente bajo el interés del dinero, es evidente que mientras las economías privadas se benefician con el uso de un dinero barato, la economía nacional verá encarecidos todos sus precios. Por la obvia razón de que el alquiler barato del dinero impulsa al uso excesivo del crédito. Esto implica aumento de la masa circulante de dinero, y como todo el dinero compra a todas las mercancías y servicios nacionales, un aumento de la masa del primero determina necesariamente su baja, esto es la subida en los precios nacionales.

Esa aparente paradoja, al no ser tenida en cuenta por la opinión y por el Gobierno, ha dado lugar a la crisis en que nos encontramos de política económica.

Hacemos esa afirmación, porque creemos convencido al Gobierno, y sobre todo, a juzgar por los escritos que comentamos, convencida a la opinión de que se impone un cambio de orientación en nuestra política económica.

Creemos que los particulares hacen mal en recurrir al Gobierno para que les saquen de apuros económicos, manteniéndoles por medidas coactivas y antieconómicas en el desarrollo de una producción que debería suprimirse de no sanearse.

Pero es sobre todo al Gobierno—máxime cuando actúa como éste sobre principios dictatoriales—al que incumbe el resistir el empuje de esos intereses privados, examinándolos tan sólo en relación a la economía nacional como conjunto. Si ésta exige una política de saneamiento del aparato productor en una industria o incluso del conjunto de las industrias españolas, habrá que ir serena y fuertemente a ella con la convicción de que si no se practica ese saneamiento, a la larga ni las mismas economías privadas pueden subsistir. Adviértase que queramos o no formamos parte de un organismo económico superior, que es la economía internacional. Esa economía internacional se rige fatalmente por leyes económicas que están fuera del Poder—económico y político—de cualquier país. A las economías nacionales no resta sino someterse a tales leyes y acudir al mercado internacional, con costos de producción iguales o inferiores a las demás economías nacionales concurrentes. De lo contrario, la exclusión de esa economía nacional del mercado internacional para muchos productos es inevitable. Y si son pocos o poco el valor de lo que ofrece, escaso será el contravalor de lo que por ello reciba. La nación irá empobreciéndose.

Aunque sea doloroso, es necesario sacrificar al beneficio general y cierto de la economía nacional como conjunto el interés momentáneo y antieconómico de las empresas individuales. La salud del organismo exige la tala implacable de los elementos viejos o ineptos.

DEL COLOR DE MI CRISTAL

LAS DEUDAS DEL CAFE

A pesar de las muchas y graves desdichas que la guerra trajo para Austria, y de las perturbaciones internas que después ha sufrido, y de los constantes conflictos que la inquietan, tengo por seguro que la opinión pública de aquel país no ha experimentado jamás una emoción tan intensa como la de ahora. Porque la desgracia que los vieneses ven venir sobre ellos excede a los más negros cálculos del pesimismo y vence en horror a todo lo imaginable. Es algo que, sólo de pensarlo, escalofría.

Figúrense ustedes que la Unión de Camareros de Viena, en sesión solemne y un poco agitada, ha acordado hacer públicos los nombres de cuantas personas deben dinero en los cafés.

Sin duda alguna, esta grave medida no ha sido adoptada, sino después de un largo período de paciencia por parte de los camareros acreedores. Y, como el conflicto, aunque tiene mayor importancia que esas "pequeñeces", que tanto que hacer dan a los grandes estadistas y les obligan a viajar de continuo para reunirse, ora aquí, ora allá, en congresos y conferencias, no es de los que, por su naturaleza, están sometidos al protectorado de la Sociedad de Naciones, es de temer que no se le encuentre una solución satisfactoria, y que nadie pueda contener la furia desacreditadora de los indignados camareros.

Es lástima, pero se explica. Por muy intrincada, espinosa y laberíntica que sea la ingente cuestión del pago de las reparaciones de guerra y de las deudas interaliadas, cosas que no se acaban de arreglar ni aún de entender nunca, tiene que ser mucho más hondo el problema de los consumidores de café que no pagan el gasto.

La prueba está en el espanto general que la amenaza ha producido. Para comprender este efecto, basta imaginar lo que aquí nos conmoveríamos, si nuestros camareros adoptasen la misma trágica resolución. Sólo con saber que la han adoptado los de Viena, hay ya por aquí muchas personas temblorosas, porque saben que las ideas recorren hoy el mundo con velocidad eléctrica.

Probablemente, una lista de deudores de café sería en Madrid tan extensa, como una gran parte del censo electoral, y tan voluminosa, como los libros del empadronamiento. Sobre todo, si, como es justo, se hiciera la debida clasificación en deudores por consumo de café (con o sin "media"), de cerveza, de "vermús", de "cock tails" de bocadillos, etcétera, y deudores por sablazos a los camareros, bajo la promesa de mayor o menor interés.

Para evitar la alarma, conviene que los camareros, antes de imitar la conducta de sus colegas vieneses, mediten sobre las dificultades de la empresa. La publicación de la lista en los periódicos (que tendrían que dar número extraordinario) les costaría muy cara. Publicarla en un libro, sería aún más costoso, aparte de la molestia de repartirlo gratis, porque nadie lo compraría. Y, además, los efectos del bochorno, quizá no fueran tan seguros como ellos se imaginan, porque siendo muchos los nombres, tocarían a poco de qué avergonzarse. Algunos, hasta podrían llegar a considerarse honrados, viéndose entre gente muy conocida. Yo no sé si en Viena ocurrirá lo mismo. Probablemente, sí. Y los camareros, enfurecidos, aparte de no cobrar las deudas, se pueden encontrar con la sorpresa de que vulgares y obscuros parroquianos, sólo conocidos en el café, donde consumen y no pagan, se van a sentir muy halagados de figurar públicamente al lado de hombres ilustres.

Tirso MEDINA

Los teléfonos de EL DEBATE son los números 71500, 71501, 71509 y 72805

EN LA SEMANA PROXIMA EL REICHSTAG DISCUTIRA EL ACUERDO DE LA HAYA

EL GOBIERNO HA APROBADO LA ACTITUD DE LA DELEGACION ALEMANA

Una petición socialista sobre el paro amenaza crear un conflicto en el Gabinete

SE QUIERE CREAR EL PAN DE CENTENO EN ALEMANIA

Falsificador comunista de billetes de cien dólares

BERLIN, 22.—A principios de la próxima semana comenzará el Reichstag los debates sobre los proyectos relativos a las negociaciones de La Haya.

El Gobierno del Reich ha aprobado por unanimidad la gestión de la Delegación alemana en la segunda Conferencia de La Haya y ha dado las gracias a la Delegación alemana por la labor allí realizada.

El paro forzoso

NAUEN, 22.—Los Comités directivos del partido socialista y de las Federaciones obreras socialistas han adoptado la resolución de reclamar que sean abolidas todas las restricciones vigentes contra la afluencia de capitales extranjeros, a fin de que se puedan fomentar los trabajos y la edificación, y diminuir de este modo el número de los obreros sin trabajo. Reclama también que sobre todo debe garantizarse una subvención a los obreros parados y a los perjudicados por la crisis económica actual.

El "Deutsche Allgemeine Zeitung" opina que esta moción socialista crea una difícil situación interna, ya que podía interpretarse como una amenaza de abandonar el Gobierno en el caso de que no fuera satisfecho tan vasto programa, incompatible con el estado de las finanzas. Caso de que se aceptara, prosigue el citado periódico, la moción socialista, sobrevendría la prolongación del desconcierto financiero de Hilferding.

También el "Vosszeitung" trata de la crítica situación financiera en que se encuentra la caja de socorros, debido al crecido número de los obreros parados que cobran un seguro oficial. Hasta primeros de abril habrá consumido préstamos del Gobierno por valor de 500 millones de marcos, y sin que haya esperanzas de que éstos sean devueltos.

En tal estado de cosas, la demanda socialista de aumentar todavía más los gastos, dice el "Vosszeitung", acarreará serias consecuencias a las finanzas del Reich.

Comunista falsificador

BERLIN, 22.—La Policía ha ofrecido un premio de 2.000 marcos a la persona cuyas indicaciones permitan descubrir el paradero actual de un antiguo jefe comunista, llamado Fischer, quien ha puesto recientemente en circulación una considerable cantidad de billetes falsos de 100 dólares.

Pan de centeno

NAUEN, 22.—El "Tageblatt" y el "Vosszeitung" anuncian que el Gobierno del Reich ha proyectado una ley de panificación para crear una clase de pan de centeno puro, sin mezcla, o con mezcla limitada con otros cereales, el cual se cree tendría buena acogida en la población, ya que contribuiría a mejorar la cotización del centeno, muy deprimida ahora, y ayudaría en su precaria situación a los agricultores.

Debido a las exigencias polacas, han fracasado las negociaciones que se habían entablado para constituir un Sindicato germanopolaco para las transacciones del centeno.

Donativo de Tomás Mann

NAUEN, 22.—El escritor alemán Tomás Mann ha regalado 20.000 marcos del Premio Nobel de la Literatura que se le ha concedido a la Unión de Autores Alemanes.

Una colisión

BERLIN, 22.—Anoche se produjo un choque entre comunistas y socialistas nacionales, resultando numerosos heridos de uno y otro bando.

La Policía practicó muchas detenciones.

Se quiere centralizar la venta de narcóticos

China propone la creación de una fábrica en Ginebra

GINEBRA, 22.—La Delegación de China en la Sociedad de Naciones ha presentado una proposición, encaminada a crear en Ginebra una factoría de narcóticos finos.

Esta factoría tendría carácter internacional y en ella sería efectuada la distribución de los mencionados narcóticos con arreglo a las necesidades de los diversos países.

LA EXTRATERRITORIALIDAD

LONDRES, 22.—El "Morning Post" anuncia que en una reciente conversación que ha tenido recientemente en Nanking con el ministro de la Gran Bretaña, el ministro de Negocios Extranjeros chino ha declarado acerca de la abolición del derecho de extraterritorialidad, que el Gobierno de China no tiene en modo alguno la intención de proceder en forma brutal, sino gradualmente, hasta lograr la desaparición de este derecho, atentatorio para la soberanía nacional.

PROTESTAN EN MEJICO LOS AGRICULTORES CONTRA LA REFORMA AGRARIA

LA CONFISCACION DE LAS TIERRAS HA PRODUCIDO UNA GRAN CRISIS ECONOMICA

Brasil presenta sus excusas a Méjico y Paraguay por las manifestaciones comunistas

Se desmiente la movilización de tropas bolivianas

Han llegado a un acuerdo los conservadores en Colombia

MEJICO, 22.—La Convención Nacional de Agricultura, formada de grandes y pequeños propietarios de tierras, ha enviado un mensaje al presidente, Portes Gil, solicitando la suspensión de la compulsión de las leyes agrarias que están pendientes de discusión para introducir determinadas enmiendas.

En dicho mensaje se afirma que la confiscación de las tierras ha causado una considerable crisis económica, por lo que muchos terratenientes han quedado reducidos a la mayor pobreza.—**Associated Press.**

UN ATAQUE DE ELEMENTOS AGRARIOS

MEJICO, 22.—El periódico "Excelsior" publica un despacho de su corresponsal en Puebla dando cuenta de que todas las fuerzas de Policía de la ciudad han salido precipitadamente con dirección a la ciudad de Cholula para defender a esta población del ataque de una banda compuesta, según se cree, de elementos agrarios.

En esta capital se carece de más detalles relacionados con esta noticia.—**Associated Press.**

BRASIL DA EXPLICACIONES

RIO JANEIRO, 22.—El ministro de Relaciones Exteriores, Octavio Mangabeira, ha presentado oficialmente las excusas del Gobierno del Uruguay al encargado de Negocios de Méjico, señor Herrera de la Huerta, por la manifestación comunista ocurrida ayer frente a la Embajada mejicana.—**Associated Press.**

NO HAY MOVILIZACION DE TROPAS BOLIVIANAS

NUEVA YORK, 22.—Telegrafían de La Paz a la Associated Press que el presidente de la República ha desmentido los rumores relativos a la movilización de las tropas bolivianas en la región del Chaco septentrional.

ACUERDO ENTRE LOS CONSERVADORES

BOGOTA, 22.—Los trabajos que venían realizándose en el seno del partido conservador para unir a los grupos rivales han dado como resultado la designación del poeta Guillermo Valencia como único candidato del partido a la presidencia de la república.

Con este motivo se han pasado circulares a todas las organizaciones del partido, extendidas por el país aconsejando el apoyo a dicha candidatura.

Por otra parte, el partido liberal concentra todas sus fuerzas alrededor de su candidato, señor Olaya Herrera, representante de Colombia en Wáshington.

El señor Olaya Herrera, que acaba de regresar de los Estados Unidos, ha sido objeto de recibimientos entusiastas en las ciudades de Cartagena, Barranquilla y Bucaramanga. El jueves es esperado en esta capital, donde se le prepara una gran acogida.—**Associated Press.**

EL CONFLICTO DE FRONTERAS

WASHINGTON, 22.—En el Departamento de Estado se ha celebrado la sesión inaugural de las reuniones entre delegados de las repúblicas de Honduras y Guatemala, con objeto de buscar una solución al conflicto fronterizo pendiente entre ambos países desde hace ochenta años.

A estas conferencias asiste, a petición de las partes interesadas, el jefe de la Sección de Asuntos Hispanoamericanos del Departamento de Estado, señor Dana Munroe.—**Associated Press.**

Reforma en la Universidad Católica de Chicago

Los jesuítas ceden a un Comité de seglares la dirección financiera y administrativa

CHICAGO, 22.—La Universidad de Loyola, dirigida por los padres jesuítas, ha anunciado que su dirección tiene el propósito de nombrar un Consejo administrativo, formado por seglares, sin ninguna tendencia, que se ocupará de la superintendencia del negocio y de resolver las operaciones financieras de la Universidad.

El nombramiento de un Comité administrativo de esta naturaleza se considera como una innovación en la dirección de las instituciones de educación católica.

La Universidad de Loyola tiene 7.000 estudiantes.—**Associated Press.**

Roban dos cuadros en los Museos de Berna

Entre ellos el retrato de Erasmo, por Holbein

BERNA, 22.—En el Museo de Bellas Artes se ha descubierto el robo de un cuadro, de la escuela de Hans Holbein, pintado al óleo sobre madera y que representa a Erasmo, el gran filósofo de Rotterdam. El valor de este retrato se calcula actualmente en 20.000 francos suizos (30.100 pesetas).

También en el Museo de Historia se ha descubierto el robo de otro cuadro antiguo, de menos valor que el primero.

LO DEL DIA

El ministro saliente

El señor Calvo Sotelo ha abandonado la cartera de Hacienda. La ocupaba desde diciembre de 1925. En su labor al frente de un ministerio tan complejo y tan importante hay que distinguir dos aspectos: el puramente hacendístico y el de los cambios.

Reúne el primero lo que pudiéramos llamar obra positiva del ministro saliente. El señor Calvo Sotelo ha conseguido un aumento notable de la recaudación. Si no lo ha logrado por procedimientos tributarios verdaderamente científicos tiene en su favor el hecho de que lo mismo ha ocurrido en la Europa de la postguerra. Los Gobiernos han buscado lo que necesitaban por el medio que les ha parecido mejor, sin cuidarse mucho de las teorías.

Ha realizado, pues, el señor Calvo Sotelo una labor de saneamiento de la Hacienda, que en justicia debe apuntársele en el haber. Cierto que la Dictadura creaba una situación favorable al desarrollo de esa labor. Pero cierto también que el ministro sabía encontrar medios eficaces para el aumento de las fuentes de ingreso para el Tesoro. En este punto, de las cosas que más han de hablar en pro del señor Calvo Sotelo es el monopolio de petróleos.

La actuación valutaria ha sido desgraciada indudablemente. Para comprenderla—y explicarla—falta perspectiva histórica. De todos modos, al considerar ese fracaso, debe tenerse presente el medio histórico en que se ha producido. De un lado, una política económica general mal definida, poco racional, y excesivamente benéfica. De otro, la intranquilidad natural por el futuro de un sistema político transitorio. Finalmente, un medio ideológico pobrísimo—por no decir carente—de precisas y firmes convicciones en política dinerária. De ello era consecuencia la poco apta legislación en que había de apoyarse la actuación en materia de crédito y cambio.

Llegó el señor Calvo Sotelo al ministerio precedido de fama de hombre inteligente, y, en su gestión ministerial, ha confirmado plenamente este concepto. Mas ha confirmado también la vieja doctrina de que el Gobierno exige algo más que buenas dotes naturales y que cultura académica; exige experiencia de la vida, madre de la prudencia, virtud fundamental del gobernante.

En nada desdoran estas leales consideraciones los méritos contraídos por el señor Calvo Sotelo en el ministerio de Hacienda. El joven ex ministro queda consagrado como un valor en nuestra vida pública, que dará su pleno rendimiento cuando los años completen su formación y le procuren el conocimiento de la vida y de los hombres, que sólo ellos pueden dar. Pero importaba sacar la moraleja, aunque no sea más que para ofrecérsela a nuestra juventud estudiosa, impaciente por subir a los más altos cargos de la jerarquía administrativa, cuando aún no se ha puesto en contacto con la vida y desconoce en absoluto los problemas reales. Y la política, la más difícil de las ciencias prácticas, es arte de realidades.

La solución de la crisis portuguesa

Ha sido bastante laboriosa la solución de la crisis portuguesa. Por espacio de once días se ha mantenido la tensión política en el país hasta la toma de posesión de un nuevo Gobierno. El fenómeno ofrece un indicio claro de la agitación que había promovido en el ambiente político portugués el deseo que abrigaba el ex presidente del Consejo, Ivens Ferraz, de intentar una modificación en la continuación de la Dictadura. Recordemos que dentro del Gobierno se habían manifestado dos tendencias: la del presidente, que quería, probablemente engañado por algún ambicioso, traer hacia la Dictadura elementos de la antigua política y la sostenida por los ministros de Hacienda, Oliveira Salazar, y de Justicia, López Fonseca, que deseaban que la Dictadura militar continuara su labor hasta que llevara a cabo por completo la obra capital que tenía emprendida, la de más importancia hoy en Portugal, la restauración de la Hacienda.

Hemos de suponer que se ha impuesto esta tendencia desde el momento en que los dos ministros que la sostenían figuran en el nuevo Gobierno. Y creemos también sinceramente que se ha optado por la solución más conveniente para el país.

La uva de Almería

Conocemos la estadística de exportación de la uva de Almería durante la campaña de 1929. Este sabroso fruto español, que puede encontrarse en todas las mesas selectas de Europa, ha rendido excelentes provechos el año último merced a la ordenación de la campaña por una Delegación regia. Se han exportado 1.836.000 barriles de dos arrobas; es decir, más de 400.000 quintales métricos. Trescientos diez vapores, de ellos 103 españoles, se han ocupado en este tráfico. Las principales naciones compradoras han sido Inglaterra y Alemania, y después Noruega, Dinamarca, Suecia, Finlandia y el Brasil. Los precios medios, unos 14 chelines por barril en los mercados británicos y 14.50 marcos en los alemanes. El resultado comercial es, pues, halagüeño.

La exportación uvera de Almería venía atravesando agudas crisis, de una parte por causas internas, como la plaga de la "mosca mediterránea" y la desorganización de los productores, y de otra, por causas externas, como la prohibición de importar en los Estados Unidos desde hace seis años. Ahora se recobra, afortunadamente. Debemos felicitarnos de ello, porque la uva es una de las principales riquezas de Almería y representa alrededor de los 12 millones de pesetas, como partida en los ingresos de nuestra balanza comercial.

Muere un sabio agrónomo

(De nuestro corresponsal)

LISBOA, 22.—Ha fallecido el profesor agrónomo Cincinato Costa, uno de los sabios más destacados de la ciencia agraria portuguesa.—**Correia Marques.**

EL GOBIERNO BRITANICO HA SIDO DERROTADO EN LA CAMARA DE LOS LORES

Enmiendas importantes al proyecto de socorros al paro

Henderson reconoce que no ha mejorado la situación respecto a la propaganda roja

LONDRES, 22.—La Cámara de los Lores ha aprobado el proyecto de ley relativo a los seguros de paro forzoso, después de introducir en su texto dos enmiendas, combatidas por el Gobierno. Una de ellas anula la cláusula relativa a los trabajadores que no busquen realmente trabajo, modificada a consecuencia de la viva oposición de los extremistas.

Los créditos a la exportación

LONDRES, 22.—El Consejo económico consultivo, creado bajo la presidencia del primer ministro británico Macdonald, cuenta entre sus miembros a Reginald Makenna, ex canciller del Echiquier y conocidísimo banquero, el cual ha declarado que tiene la intención de estudiar la cuestión relativa a saber hasta qué punto pueden ser utilizados científicamente los créditos concedidos para la expansión comercial.

Agregó que el año último, durante la campaña electoral, Macdonald había dicho: "Deseamos establecer un programa que crearía una situación mejor para el país. Nos ocuparemos, creo que con éxito, del problema relativo al paro forzoso, y queremos organizar un cerebro que pensaría y actuaría en pro del Estado industrial.

La propaganda comunista

LONDRES, 22.—Un diputado ha interrogado hoy al ministro de Negocios Extranjeros acerca del mensaje de la Tercera Internacional publicado en el primer número del diario comunista inglés el día 1 de enero.

Henderson contestó que respecto a la propaganda soviética el Gobierno no ha perdido la esperanza de una mejora, pero que el mensaje de la Tercera le había obligado a advertir al embajador de Rusia que hechos de esa naturaleza impedirían la mejora de las relaciones entre los dos países y perjudicarían a las negociaciones que se estaban realizando.

El virrey de la India

NUEVA DELHI, 22.—El miembro de la Asamblea legislativa, señor Iswarsaran, uno de los más influyentes del partido nacionalista, ha presentado una moción en la que pide que las funciones de virrey, desempeñadas, como se sabe, por lord Irwin, se prorroguen por un año. El actual virrey las ejerce desde 1926, y aunque no se fija tiempo para el desempeño de este puesto, la costumbre ha establecido el período de cinco años.

Las relaciones con el Irak

LONDRES, 22.—Las declaraciones hechas por el primer ministro del Irak, al anunciar ante la Cámara de diputados que el Gobierno inglés se ha visto obligado a modificar sus proposiciones para la conclusión del Tratado en proyecto, han causado sorpresa en los círculos bien informados, en los que se declara que no puede haber lugar a una revisión.

Indice - resumen

Deportes ..... Pág. 4
Cinematógrafos y teatros.... Pág. 4
La vida en Madrid..... Pág. 5
La reina Mab (folletín), por Julia Kavanagh..... Pág. 6
Información comercial y financiera ..... Pág. 7
De sociedad, por "El Abate Faria" ..... Pág. 8
El Congreso Eucarístico de Cartago, por Manuel Graña Pág. 10
Semblantes (King Alfonso), por Ramón de la Serna.... Pág. 10
Una escuela original, por Margarita de Mayo..... Pág. 10
Chinitas, por "Viesmo"..... Pág. 10
Actualidad extranjera, por R. L. ..... Pág. 10

MADRID.—Mañana habrá Consejo de ministros (pág. 3).—La montería regia en El Pardo.—Sesión de la Comisión municipal permanente.—Una Exposición de labores populares segovianas.—Se inauguran las conferencias en el Centro de Acción Nobiliaria.—Las obras del cuarto depósito del Canal.—Aumenta la labor científica contra el cáncer (pág. 5).—Robos en Correos por valor de más de dos millones de pesetas (pág. 6).

PROVINCIAS.—Descarrila en Martos el rápido de Málaga.—La organización de la Beneficencia provincial de Barcelona.—El día 26, Asamblea en Calamocha sobre el ferrocarril de Caminreal.—Se constituye la Cámara de Propiedad Rústica de Valladolid (página 3).

EXTRANJERO.—La próxima semana discutirá el Reischstag el acuerdo de La Haya.—Una petición socialista sobre el paro, amenaza crear un conflicto político en Alemania.—Los propietarios mejicanos protestan contra la ley de reforma agraria.—Bolivia desmiente que haya movilizado sus tropas.—Los conservadores han llegado a un acuerdo en Colombia.—China quiere centralizar la fabricación de narcóticos en Ginebra.—Un gran recibimiento a Schober en Viena.—El Gobierno inglés, derrotado en la Cámara de los Lores.—En quince días se han hecho en Marsella 15.000 detenciones (páginas 1 y 2).

EL DEBATE, Colegiata, 7

HOY, PRIMERA SESION DE LA CONFERENCIA NAVAL

LOS JEFES DE DELEGACION EXPONDRAN LA TESIS DE SUS RESPECTIVAS NACIONES

Parece que no se hablará de tonelajes ni cifras de buques

Ayer se celebraron numerosas conferencias particulares

Un mensaje de Macdonald a Norteamérica

FUE TRANSMITIDO AYER POR RADIOTELEFONIA

LONDRES, 22.—La Conferencia Naval ha existido hoy solamente en las conversaciones particulares de los delegados. En realidad, puede decirse que, hasta mañana, después de la reunión plenaria en que cada Delegación expondrá la tésis de su país, la Conferencia no empezará a funcionar como tal.

La Delegación inglesa, o, mejor dicho, el primer ministro, ha celebrado hoy dos conferencias: una con el delegado italiano Grandi, y otra con los delegados francés e inglés, y se convino reunirse de nuevo el viernes, porque algunos de los puntos de esos documentos necesitaban más aclaraciones.

La conferencia de Grandi con Macdonald se celebró por la tarde. Al terminar se anunció oficialmente que la discusión, cordialísima, fué de carácter general, y versó sobre los asuntos que han de ser tratados en la Conferencia Naval.

Después de terminar la entrevista celebrada por los representantes de Francia e Inglaterra en la Conferencia Naval, fué a Downing Street Stimson. Mac Donald le puso al corriente de la conversación celebrada con la Delegación francesa.

Por último, el presidente del Consejo y jefe de la Delegación francesa en la Conferencia Naval y sus colegas, celebraron una entrevista con los miembros de la Delegación japonesa.

Mañana, por la mañana, la Conferencia se reunirá en sesión privada en el Palacio de Saint James.

Cada una de las Delegaciones expondrá sus puntos de vista en términos generales.

Sin embargo, ninguno de los delegados presentará mañana el programa de su país, ni se hablará de cifras de tonelaje. Habla primero Stimson.

Mañana celebrarán una reunión las Delegaciones italiana, francesa y británica.

La Delegación francesa ha hecho saber oficiosamente que deseosa de colaborar con las demás Delegaciones, se asociarán a las conversaciones particulares que celebrarán los delegados japoneses, norteamericanos e italianos, antes de entablarse las discusiones oficiales entre las Delegaciones de las cinco grandes potencias.

Francia e Inglaterra

LONDRES, 22.—Con relación a las conversaciones francobritánicas celebradas esta mañana por los delegados de los dos países en la Conferencia naval, en los círculos de ésta se hablaba de la posibilidad de llegar a un acuerdo de principio basado en el sistema transaccional propuesto por Francia en abril de 1927, relativo a la limitación de los armamentos navales por el tonelaje global o por las categorías de los buques.

Un mensaje a Norteamérica

LONDRES, 22.—El primer ministro ha enviado hoy por radiotelefonía un mensaje a Norteamérica, que dice así:

"Antes de empezar la Conferencia, las Delegaciones han discutido sus diferencias y todavía continúan esa dura tarea. Si se tratase de una o dos Delegaciones, las diferencias podrían resolverse en Conferencias públicas, pero cuando hay cinco naciones, se necesitan muchas reuniones particulares y mucho tacto para llegar a buen fin.

Así, pues, los preliminares del acuerdo es preciso buscarlos en entrevistas separadas de cada Delegación con las otras y solamente pueden celebrarse debates públicos cuando se ha logrado una inteligencia preliminar entre las Delegaciones afectadas. Aunque estoy seguro de que llegarmos a un acueerdo, he de advertir a mis oyentes de que encontraremos muchas dificultades en el camino. Lo importante ahora es saber hasta dónde podemos ir todos juntos.

Muchos de nosotros están deseosos de ir más lejos que los otros en una determinada dirección; en otras direcciones ocurre lo contrario. Unos proponemos reducciones que a los demás no les convienen, mientras que las reducciones que proponen ellos no nos convienen a nosotros. No se trata de mala voluntad, sino de un problema de ajuste. Queremos llevar al más bajo nivel los programas de los países de modo que suceda: primero, que no hay más competencia entre nosotros para construir barcos de guerra, y segundo, que los programas queden reducidos al mínimum de modo que dentro de cinco o seis años podamos volver a reducir los armamentos.

El primer ministro después contesta con cifras a los que dicen que en materia de desarme Inglaterra no ha dado el ejemplo, y terminó diciendo:

"Hasta donde podamos llegar depende de los que están reunidos en Conferencia, pero nosotros solos no podemos en materia de reducción de armamentos ir muy lejos." Stimson, antes de salir de Wáshington, describió la situación admirablemente cuando dijo que "las fuerzas demasiado pequeñas de una potencia le daban sensación de inseguridad, pero si eran demasiado grandes los vecinos de esa potencia no se podían sentir seguros. El dilema trágico nuestro es que hemos de elegir entre el acuerdo o la competencia de armamentos y esto termina en la guerra."

Una rectificación

LONDRES, 22.—(Del enviado especial de la Agencia Havas). La Delegación francesa en la Conferencia naval ha pu-

blicado la siguiente nota oficial: "La "United Presse" ha publicado una supuesta interviú de uno de sus representantes con el señor Tardieu, presidente del Consejo francés y presidente de la Delegación de su país en la Conferencia. Este hace saber que no ha concedido interviú alguna a ningún corresponsal ni representante de la "United Press" y que, por lo tanto, las declaraciones que le son atribuidas constituyen una completa invención, y pueden considerarse como absurdas."

La libertad de los mares

LONDRES, 22.—Contestando a una pregunta escrita de un miembro de la Cámara de los Comunes, Macdonald ha declarado que el Gobierno estudia actualmente la cuestión de la libertad de los mares, pero que no ha entrado en comunicación con el de los Estados Unidos acerca de este asunto.

Satisfacción en Wáshington

WASHINGTON, 22.—En los círculos políticos y gubernamentales se comenta con satisfacción el comienzo de la conferencia naval, creyéndose que se llegará en ella a una solución satisfactoria de los importantes problemas que serán objeto de discusión.

La Prensa yanqui

NUEVA YORK, 22.—Con motivo de la inauguración de los trabajos de la conferencia naval de Londres, los diarios se ocupan de ella y de la brillantez que revistió la sesión de apertura.

El "New York World" dice que si la expresada conferencia ha de dar a la Humanidad una idea, por la cual los armamentos navales serán, en lo sucesivo, fijados de común acuerdo, habrá obtenido un resultado favorable.

El "New York Times", por su parte, después de hacer análogas manifestaciones, dice que un día u otro los Estados Unidos deberán ingresar en la Sociedad de Naciones, sin lo cual el desarme resultaría imposible.

Comentarios franceses

PARIS, 22.—El diario "Excelsior", comentando el discurso del señor Tardieu en la sesión inaugural de la conferencia de Londres, dice que, a pesar de su brevedad, fué el único que se salió del terreno de las generalidades, aportando sugerencias constructivas y afirmando la voluntad de exponer lealmente las necesidades del país, tanto desde el punto de vista geográfico como en su relación con las colonias.

El periódico "Le Temps", ocupándose de la actual Conferencia naval de Londres, dice que es indudable que las palabras pronunciadas por Tardieu en la sesión inaugural fueron las que aportaron más claridad a los debates que, en lo sucesivo, correrían el peligro de complicarse por exceso de polémica.

Se oyó en Canadá y Nueva Zelanda

OTTAWA, 22.—Los discursos pronunciados ayer en Londres, con motivo de la inauguración de la Conferencia naval, han sido oídos distintamente en todo el Canadá por telefonía sin hilos.

* * *

WELLINGTON, 22. — Los discursos pronunciados ayer en la ceremonia de inauguración de la Conferencia naval se han oído claramente por telefonía sin hilos en Nueva Zelanda.

La audición del discurso fué tan perfecta, que pudo ser tomado taquigráficamente palabra por palabra.

* * *

LONDRES, 22.—Noticias recibidas de Manila dicen que ayer se percibió claramente por radio el discurso pronunciado por el Rey de Inglaterra en la ceremonia inaugural de la Conferencia naval.

Su cuerpo como transmisor para que oigan al Rey

NUEVA YORK, 22.—Anoche, cuando iba a iniciarse la retransmisión radiotelefónica del discurso pronunciado por el rey Jorge, de Inglaterra, en el acto de la inauguración de la Conferencia naval de Londres, un joven operador llamado Harold Vivian, observó que uno de los aparatos a su cargo tenía roto un alambre de los que conectan con el generador.

Vivian trató de reparar inmediatamente la avería, pero al darse cuenta de que ésta no podía estar terminada en el momento de iniciarse la retransmisión del discurso del rey Jorge, desde Inglaterra, y teniendo en cuenta que nada menos que cincuenta y nueve estaciones de radio de los Estados Unidos estaban dispuestas a recoger dicho discurso, se prestó generosamente a que su cuerpo fuera utilizado como transmisor.

Vivian cogió con las dos manos los extremos del cable roto, para que a través de su cuerpo pasara la corriente de ciento cincuenta voltios. El valiente operador resistió las sacudidas eléctricas hasta que quedó reparada la avería.

Harold Vivian padece algunas heridas de escasa importancia.—**Associated Press.**

La Policía polaca mata a dos comunistas

Tuvo que disolver una manifestación

VARSOVIA, 22.—Ayer, en Rawa Ruska, los comunistas cranianos intentaron organizar una manifestación en memoria de Lenin, Liebnechet y Rosa Luxemburgo.

Como se negaran a obedecer las órdenes de la Policía, ésta se vió obligada a hacer fuego sobre los manifestantes, matando a dos e hiriendo a otro.

EN BULGARIA

SOFIA, 22.—Con motivo de una reunión celebrada por los comunistas para tratar de organizar una jornada roja en memoria de Lenín, Liebnecht y Rosa Luxemburgo, intervino la Policía, que sostuvo un encuentro con los comunistas, deteniendo a muchos e hiriendo a uno.

Pésame portugués por la muerte del doctor Espina

(De nuestro corresponsal)

LISBOA, 22.—Se ha reunido el Comité ejecutivo de la Asistencia Nacional a los tuberculosos, con su presidente el doctor Cassiano Neves, con el fin de dar su voto de pésame por el fallecimiento de Antonio Espina Capo.—Correia Marques.

Un gran recibimiento al canciller en Viena

Schober ha obtenido en La Haya la abolición total de las reparaciones austriacas

DENTRO DE POCO IRA A ROMA Y A BERLIN

NAUEN, 22.—Al regresar de La Haya el Canciller Schober, ha tenido en Viena un gran recibimiento, por haber conseguido la abolición tótal de las reparaciones austriacas y la restitución de la plena soberanía.

La forma pacífica con que se ha introducido la reforma de la Constitución contribuye muchísimo a asegurar a Austria una confianza en una evolución tranquila.

El canciller Schober tiene en proyecto un viaje a Roma, donde permanecerá tres días, y otro a Berlín.

DECLARACIONES DE BENES

NAUEN, 22. — Ha sido interviuvado en Praga, por el diario "Czeske Slovo", Benes, quien ha declarado que se encuentra sumamente satisfecho de los resultados de la Conferencia de La Haya. Checoeslovaquia tendrá que pagar un 4 por 100 menos de la deuda de liberación y de los otros compromisos resultantes de la guerra, cuyo balance, ha dicho Benes, se presenta "con gran éxito, tanto en lo referente a política como en lo que a finanzas se refiere".

La cuota que Checoeslovaquia ha de pagar ha sido reducida de 11 a 10 millones de francos oro anuales, lo cual significa una cantidad menor a la que tiene que pagar Bulgaria, en cuyas reparaciones intervendrá Checoeslovaquia. Además no tendrá que pagar nada a título de las reparaciones para los bienes de los Habsburgos que fueron confiscados. Se trata únicamente de los archiduques Federico y José, cuyos bienes representan un valor de 400 millones de coronas checas, o sea 12 millones de dólares.

RUMANIA, SATISFECHA

LA HAYA, 22.—Interrogado en La Haya por un corresponsal de la Agencia Rador el jefe de la delegación rumana en la Conferencia que acaba de terminar, Titulesco ha declarado que hasta ahora Rumania había conseguido una reducción en las deudas con Francia de un 36 por 100, la renuncia de Italia a las veintidós últimas anualidades de las deudas rumanas y otras muchas ventajas, especialmente en lo que se refiere a las reparaciones húngaras.

Esto demuestra—terminó diciendo Titulesco—el apoyo moral y material prestado a Rumania por las grandes potencias, que han reconocido la justicia de las reivindicaciones rumanas en lo que se refiere a las cuestiones de los optantes y de las reparaciones.

Una mujer, fiscal en Escocia

El nombramiento es interino mientras se preparan candidatos del sexo fuerte

MAYBOLE (Ayrshire), 22.—Miss Allen Paterson, procurador, ha sido nombrada fiscal por esta ciudad, en sustitución de su padre, recientemente fallecido. Miss Paterson es la primera mujer que ocupa un cargo de esta categoría en Escocia.

El nuevo fiscal de Maybole se graduó en la Universidad de Glasgow. Desde 1926 ha estado ocupando el cargo de procurador.

El Consejo de la Ciudad acordó dar el cargo de fiscal a miss Paterson, sólo temporalmente, mientras se preparan para ello los aspirantes del sexo masculino.

Miss Paterson está resuelta a luchar para que el nombramiento temporal se convierta en efectivo. "No hay derecho a nombrarme porque no hay ningún otro candidato y después esperar a que haya algún hombre en condiciones de desempeñar el cargo en efectivo".

Miss Paterson espera que su candidatura será considerada en iguales condiciones que sus compañeros del sexo contrario.

Incendios de bosques en la Costa Azul

NIZA, 22.—Han estallado varios incendios en los bosques situados en los alrededores del golfo Juan, quedando destruído un extenso pinar y amenazando propagarse las llamas a varias fincas de recreo cercanas.

La Policía efectúa investigaciones con objeto de poner en claro si esos incendios han sido intencionados.

BORAH Y LA LEY SECA

QUIZAS HAYA EXCESO DE CELO

("Brooklyn Eagle".)

El avión-taxi se estrelló en un acantilado

Los cadáveres de los cinco pasajeros han sido encontrados cerca de los restos del avión

EL HAVRE, 22.—El avión "taxi" que salió de Amiens el domingo con cinco personas a bordo—el piloto y cuatro pasajeros que se proponían asistir a un partido de football"—y del que se carecía de noticias, ha sido hallado a unos cinco kilómetros de Dieppe, en los acantilados de Bracquemont, totalmente destrozado.

Una pescadora encontró varios trozos de avión y avisó a algunos vecinos, los cuales, acompañados de los gendarmes, se trasladaron a los acantilados, donde encontraron trozos del ala de un avión; más allá, un cadáver, completamente desnudo. Continuaron sus pesquisas, encontrando otro cadáver, también desnudo, y descendiendo a la base del acantilado, encontraron un cadáver vestido y diferentes piezas de identidad.

Los vecinos declaran que la noche anterior se oyó el potente motor de un avión que volaba a escasa altura. Se supone que los aviadores, a causa de la oscuridad reinante en la noche pasada, equivocaron la ruta y se internaron en el mar, volando en ocasiones a menos de cincuentra metros de altura. Al darse cuenta el piloto, debió intentar aterrizar, pero, a causa de la casi nula visibilidad rompió la verja de una propiedad, rodó algún trecho sobre las rocas y cayó por el acantilado que tiene en estos lugares una altura de 60 metros. Todos los ocupantes del aparato debieron perecer instantáneamente.

Se ha encontrado en las rocas un abrigo de mujer y algunos documentos. El cadáver de la pasajera no ha sido encontrado todavía.

Un cadete negro en una Academia militar

FUE SUSPENDIDO, Y SE EVITO UN CONFLICTO

NUEVA YORK, 22.—En la Academia Militar de West Point existía desde hace algún tiempo un grave problema de raza que las autoridades académicas ni militares creían se resolvería tan fácilmente.

Alonso Parhj, de Chicago, el único cadete de raza negra que cursaba sus estudios en la elegante Academia Militar, era el causante de la perturbación experimentada por las altas autoridades académicas que consideraban como inminente el hecho de que un negro llegase a ser oficial del Ejército.

Afortunadamente, el terrible problema se ha resuelto, al parecer, a satisfacción. Alfonso Parhj ha sido suspendido en un examen especial de Matemáticas, hecho que le imposibilita para seguir la carrera militar.

Aunque las autoridades académicas de West Point han desmentido insistentemente el que no se había obrado con justicia en el citado examen y que el negro había sido calificado según la norma establecida para juzgar a todos sus compañeros de estudios, no es tampoco un secreto para nadie que el suspenso en Matemáticas del cadete negro ha terminado con un problema suya solución preocupaba seriamente a las autoridades académicas.

Hay exceso de presos en las cárceles de Finlandia

El Gobierno se propone decir a la Policía que sea menos rigurosa

HELSINGFORS, 22.—El Gobierno finlandés se encuentra ante el grave problema de que las cárceles contienen demasiado número de presos para su capacidad, por lo que es completamente imposible mandar más.

Ante este conflicto, el Gobierno está pensando en la posibilidad de dar órdenes a la Policía para que abandonen la persecución de determinado tipo de criminales, hasta la primavera, época en que las prisiones tienen por lo regular menor número de reclusos.

En este sentido ha enviado una nota a la Prensa el ministro de Justicia finlandés recientemente. Según los datos facilitados por el ministro, las prisiones de la nación acomodan 2.000 prisioneros más de los que debían alojar por sus condiciones. Consecuentemente las autoridades tienen necesariamente que buscar una solución al conflicto. Entre las medidas que se están estudiando figura la de disminuir la persecución de las personas que atenten contra el cumplimiento de las leyes.

El público recibe, sin embargo, estas declaraciones oficiales con bastante recelo, pues teme, como es natural, que si la Policía deja de perseguir con el rigor debido a los ladrones, etc., éstos se aprovecharán de las circunstancias en perjuicio de los ciudadanos honrados.

La crisis del trabajo en las minas del Ruhr

El ministro de Hacienda de Prusia estudia la concesión de un crédito de cincuenta millones

COLONIA, 22.—Con el fin de ayudar a lo mineros sin trabajo y puedan trabajar como hortelanos, el ministro de Hacienda de Prusia está estudiando la posibilidad de conceder un crédito por valor de cincuenta millones de marcos a las autoridades del distrito del Ruhr.

Se afirma que el distrito del Ruhr es inmejorable para cultivar los vegetales y las frutas tempranas, por lo que el crédito oficial será destinado exclusivamente a esta zona.

Las autoridades, para hacer frente al grave problema de los mineros sin trabajo, pretenden que éstos se dediquen al cultivo de vegetales y frutas, tanto en estufas como al aire libre, en los terrenos que rodean sus viviendas.

Como además este distrito está muy poblado y es a la vez extraordinariamente industrial, los hortelanos tienen un mercado inmediato y una venta asegurada casi a las mismas puertas de sus viviendas.

El santo del Rey en Roma

No habrá recepción, por el luto de la Reina madre

ROMA, 22.—Debido al luto por el fallecimiento de la reina madre María Cristina, el embajador de España en Italia, conde de la Viñaza, no ofrecerá este año la recepción acostumbrada, con motivo del onomástico del Rey de España. En su lugar ofrecerá un banquete, al cual serán invitadas las personalidades de la corte, el Gobierno y la aristocracia.

La colonia española en Roma será recibida el día 17 de mayo, cumpleaños del Rey.—**Daffina.**

RESULTADOS CASI NULOS EN LA CONFERENCIA SOBRE LAS MINAS DE CARBON

ES LA IMPRESION DE LOS DELEGADOS ESPAÑOLES

En quince días, quince mil detenciones en Marsella

(De nuestro corresponsal)

PARIS, 22.—La impresión de los representantes de España en la reciente Conferencia minera celebrada en Ginebra, al menos la impresión de las Delegaciones del Estado y del elemento patronal, es notablemente escéptica. La estancia en aquella ciudad no ha justificado los resultados. Apenas si éstos consistieron en definir ni precisar que se debe entender comúnmente a todas las legislaciones por jornada de trabajo en las minas. Según las mismas referencias, Inglaterra, a cuya iniciativa respondió la convocatoria de esta reunión internacional, practica un sistema más retardatario en sus minas que el de España en las suyas. Lo acordado fué vincular la jornada del tiempo que transcurra desde que desciende la jaula hacia el pozo desde la superficie hasta que reaparece en ésta. En este período de tiempo se incluyen, pues, los viajes de ida y regreso hacia la mina propiamente dicha, cuyo cálculo acostumbrado es de media hora y el tiempo reservado para el descanso y las comidas.

Aunque nuestra legislación no recoge especialmente el concepto, virtualmente éste se traduce en la realidad asturiana.

Cuanto a la duración de la jornada se presentaron, como se sabe, diversas proposiciones, casi tantas como naciones representadas; pero no cristalizó ninguna fórmula definitiva. Asunto es éste cuya verdadera resolución se abordará en junio.

Al margen de la Conferencia hubo el inevitable y, sin duda, afectuoso contacto entre las diversas delegaciones de uno y otros países. Un ingeniero francés manifestó al señor Loygorri que el consumo de naranjas se ha generalizado tanto entre los mineros de las comarcas del Norte de su país, que se puede calcular en 50.000 el número que se consumen diariamente en los pozos de aquella cuenca.

Marsella

Durante la primera quincena de enero se han practicado en los suburbios y en el barrio marítimo de Marsella alrededor de 15.000 detenciones, entre las cuales se han encarcelado a 114 individuos de distintas nacionalidades incursos en uso de armas prohibidas, carencia de documentos de identidad. A pesar de esta visible actividad policiaca, en las últimas cuarenta y ocho horas se han registrado dos robos de importancia y el escalo y saqueo de un almacén.

Cambó en París

El señor Cambó se encuentra desde el día 20 en París solicitado por los asuntos de la Chade.—**Daranas.**

Una monja detiene a un ratero en la calle

Le había visto unos instantes, al robar el cepillo de una iglesia

COLONIA, 22.—Una monja que transitaba por una de las calles de Suelme, en Westfalia, reconoció a un muchacho, de diez años de edad, que hacía unos días había roto y robado el cepillo para las almas del Purgatorio en un convento católico de la localidad.

El muchacho había logrado escapar, sin ser detenido; pero la monja, aunque sólo le vió unos instantes en la iglesia del convento, lo reconoció en cuanto se cruzó con él en la calle. La monja intentó detener al muchacho, pero como éste se diera cuenta de que había sido reconocido, quiso escapar nuevamente. Pero la monja logró sujetarle fuertemente, y a pesar de la resistencia del precoz ladrón logró llevarle a la Comisaría para entregarlo a la Policía.

Soldado rumano muerto por comitadjis búlgaros

BUCAREST, 22.—Los periódicos anuncian que anoche, una partida de comitadjis búlgaros atacó un puesto rumano fronterizo en Belica (Dobrudja meridional), matando a un soldado rumano e hiriendo a otros dos.

Los asaltantes pudieron desaparecer sin ser atacados.

Los negocios bancarios en Estados Unidos

Hay más de 25.000 Bancos, con un capital de 72.000 millones de dólares

WASHINGTON 22.—Según la Memoria anual publicada por el departamento de Hacienda, los recursos totales con que contaban los 25.330 Bancos de los Estados Unidos el 30 de junio del pasado año suman la cantidad de dólares 72.172.505.000, cantidad que supera en 589.177 dólares a la de los años anteriores. El número de los Bancos Nacionales de los Estados Unidos es de 7.506, los cuales poseen recursos por valor de 27.440.228.000 dólares.

Del total de los recursos 250 Bancos de las ciudades poseen recursos por valos de 33.400.000.000 de dólares. Hasta tres cuartas partes de los Bancos de la nación están situados en distritos rurales, y son clasificados como Bancos agrícolas. Los Bancos rurales operan con pequeño capital, y el desenvolvimiento económico operado en los Estados Unidos desde la gran guerra ha repercutido en estos Bancos Agrícolas en el sentido de una disminución en las oportunidades para hacer grandes ganancias.

En lo que respecta a las quiebras bancarias, el informe del Departamento de Hacienda dice que no se han registrado "quiebras de importancia" en los Bancos de las grandes ciudades en los meses de enero de 1929 a noviembre del mismo año. "En los Bancos de las grandes ciudades, el depositario, bien sea el simple obrero manual o el hombre de negocios, ha encontrado completa protección en las cantidades respectivamente entregadas a la custodia de los Bancos, mientras que los depositarios en los Bancos rurales han sufrido algo a causa de la incapacidad de tantos Bancos para hacer frente a su pasivo."

Para hacer frente a estas dificultades, se aconseja en dicho informe que los Bancos nacionales establezcan sucursales en todos los distritos rurales, con lo que se tendría un sistema bancario seguro y de garantía en toda la nación.

TRINCHERAS

Inglesas 3 y 4 telas a la mitad de su valor por fin de temporada. **CASA SEÑA, Cruz, 30.** Sucursal, **Cruz, 27.**

Matan, sin querer, a tiros a una niña

IBAN A DESPEDIR AL AÑO VIEJO CON UNA DESCARGA CERRADA

HAMILTON, Onterio, 22.—Durante la noche del último día del año 1929, se registró en esta localidad una sensible desgracia, que ha costado la vida a una niña de nueve años de edad.

En la casa de los señores de James Ficulara se había organizado una brillante fiesta para despedir al año viejo y recibir alegremente a 1930.

Después de la cena, los invitados estuvieron bailando alegremente esperando las campanadas de las doce. Alguien sugirió el esperar el nuevo año en el jardín y disparar los revólvers en el momento que empezaran a sonar las campanadas de las doce de la noche.

La idea fué muy bien acogida por todos los presentes, que se dispusieron a salir al jardín armados con sus revólvers.

Poco antes de las doce, todos los invitados y los dueños de la casa esperaban en el jardín, con las armas cargadas, la llegada del nuevo año. Cuando empezaron a sonar las campanadas de las doce, una descarga cerrada atronó el jardín de los Ficulara.

Pero en medio del ruido y de los gritos de alegría de todos los invitados sonaron varios gritos desgarradores. Aquellos gritos de dolor aterrorizaron a todos los presentes, que inmediatamente trataron de averiguar quién los profería. Se trajeron luces y entonces vieron con espanto que varios disparos habían alcanzado a la hija de los dueños de la casa, una niña de nueve años de edad.

Ha sido completamente imposible averiguar quién fué la persona que mató a la infeliz criatura, puesto que había varias armas exactamente iguales, como tampoco se explican cómo las balas alcanzaron a la niña. La víctima debió levantarse de la cama sin que nadie se diera cuenta y, deseosa de contemplar la fiesta, debió esconderse en el jardín.

La Policía no ha efectuado ninguna detención con motivo de este asesinato involuntario.

Al efectuar sus compras, haga referencia a los anuncios leídos en EL DEBATE

MUNDO CATOLICO

FUNERALES POR EL ALMA DE BENEDICTO XV EN LA CAPILLA SIXTINA

ASISTIO SU SANTIDAD Y OFICIO EL CARDENAL MISTRANGELO

El Cardenal Vannutelli celebró su jubileo episcopal

(De nuestro corresponsal)

ROMA, 22.—Hoy se ha celebrado el octavo aniversario de la muerte del Papa Benedicto XV. Con este motivo, muchos fieles han acudido a depositar en su tumba ramos de flores y olivo y se han celebrado en su sufragio numerosos misas.

A las diez de la mañana, en la Capilla Sixtina, y en presencia del Pontífice y de veintiún Cardenales, se han celebrado solemnes funerales, en los que ofició el Cardenal Mistrangelo. El Papa impartió la bendición al túmulo. Asistieron a la ceremonia los marqueses della Chiesa, sobrinos del difunto Pontífice, el Cuerpo diplomático, la Orden de Malta y los Prelados dignatarios.—**Daffina.**

Funerales en Madrid

Ayer, a las once, se han celebrado en la iglesia Pontificia de San Miguel solemnes funerales por el eterno descanso de Su Santidad Benedicto XV, con motivo de cumplirse el octavo aniversario de su fallecimiento. Presidió la fúnebre ceremonia el Nuncio de Su Santidad, monseñor Tedeschini, que ocupó un sitial bajo dosel, al lado del Evangelio. Ofició en la misa el padre Marceliano Gil, rector de la iglesia Pontificia, asistido de dos padres de la orden de los redentoristas. El altar mayor lucía la cruz y candelabros de Miguel Angel y una artística iluminación. En el centro del templo se levantó un severo catafalco, sobre el cual figuraba la tiara pontificia. Ofició de pontifical, en el responso final, el señor Nuncio.

Asistieron al funeral los Obispos de Sión y Segovia, el Tribunal de la Rota, integrado por los señores Montaña, Echevarría, Goy y Muñoyerro, Cabildo Catedral, padre Barrón, de los SS. CC.; padre Hermosilla y López Armentia, redentoristas; padre Legisima, franciscano; representaciones de los padres capuchinos, dominicos, carmelitas, pasionistas, escolapios, jesuitas, maristas y de las Escuelas Cristianas y distinguida concurrencia, que llenaba las naves del templo.

Jubileo episcopal del C. Vannutelli

ROMA, 22.—El Cardenal Vannutelli ha celebrado ayer su jubileo episcopal.

Con este motivo se celebró una solemne ceremonia, a la que asistieron numerosas personalidades de la Ciudad Vaticana.

El plano de la Ciudad Vaticana

(De nuestro corresponsal)

ROMA, 22.—La Comisión de Obras públicas de la Ciudad Vaticana ha realizado una completa exploración en todo el subsuelo de la Ciudad para obtener un plano exacto de la misma. Hoy por la mañana se ha explotado el alcantarillado de la Plaza de San Pedro.—**Daffina.**

La vista del primer proceso

(De nuestro corresponsal)

ROMA, 22.—El día 29 tendrá lugar la vista del proceso, en el Tribunal de la Ciudad Vaticana, contra De Paulis, acusado de hurto sacrílego. La audiencia será pública, y como todavía no está preparada el aula del Tribunal, el proceso se realizará en la sala de los Gendarmes.—**Daffina.**

El Patriarca de Lisboa toma posesión

LISBOA, 22.—Hoy ha tomado posesión de su diócesis, por medio de canónigo, la delegación concedida al actual gobernador del Patriarcado, Anaquin, el Patriarca de Lisboa, Gonçalvez Cerejeira. La ceremonia se ha verificado conforme al ritual de costumbre. **Correia Marques.**

Se reúne la Comisión ejecutiva de la J. C. de A. Católica

Ayer se reunió la Comisión ejecutiva de la Junta Central de Acción Católica. Asistieron el presidente de la Junta, conde de Rodríguez San Pedro; secretario, señor Asúa Mendía; tesorero, señor Besga; don Rafael Marín Lázaro, don Manuel Senante, duque de Terranova y don Miguel Vegas.

Se adoptaron los siguientes acuerdos: adherirse al homenaje en honor del señor Nuncio, que tendrá lugar en el próximo mes de febrero; aprobar la Memoria de los trabajos a realizar por la Junta Central de Acción Católica durante el año en curso y comunicársela a todas las Juntas diocesanas para lograr una unidad de acción; y, principalmente, trabajar en la organización de Juventudes Católicas, Asociaciones de Padres de Familia; obreros de oficios varios y obreros agrarios. Por último, se acordó, para la perfecta organización en España, el nombramiento de todas las Juntas parroquiales, y donde ello no sea posible, designar por lo menos un delegado.

Certamen poético en honor del Papa

Para conmemorar el jubileo sacerdotal del Papa, el Primado ha dispuesto se celebre en Toledo un certamen poético con arreglo a las siguientes bases:

Se señalan como temas para las poesías los siguientes:

I. "El Papa-Rey."

II. "El jubileo sacerdotal de Su Santidad Pío XI."

Los trabajos que se presenten al certamen habrán de enviarse al secretario de Cámara de dicho Arzobispado, antes del día 30 del corriente. Cada trabajo llevará un lema.

Los trabajos premiados se leerán en la velada que se celebrará el "Día del Papa" (12 de febrero) en el Salón de Concilios del Palacio Arzobispal.

La mejor poesía que se presente a cada uno de los temas será premiada con doscientas pesetas, un diploma y 250 ejemplares impresos.

En cada uno de los temas se concederá un segundo premio de cien pesetas, un diploma y 250 ejemplares impresos.

—¡No puedo más! ¡Prefiero esperarlos y luchar hasta morir!

—¡Vamos! ¡Hay que correr más! ¡No sea usted miedoso!

("Life", N. York.)

EL DEPENDIENTE (corto de vista).—Muy bien, señor. Precisamente acabamos de recibir un tejido que es igual que éste.

("Punch", Londres.)

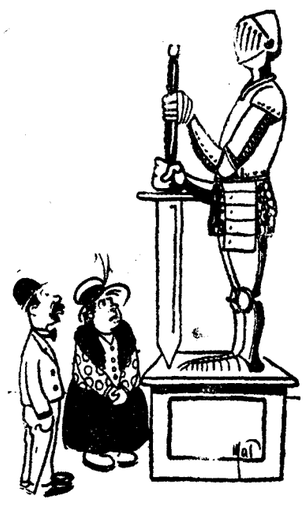

—¡Qué barbaridad! ¿Para qué llevarían estos trajes?

—Sin duda para tomar el metro o el tranvía a la hora de mayor concurrencia.

("Pele-Mele", París.)

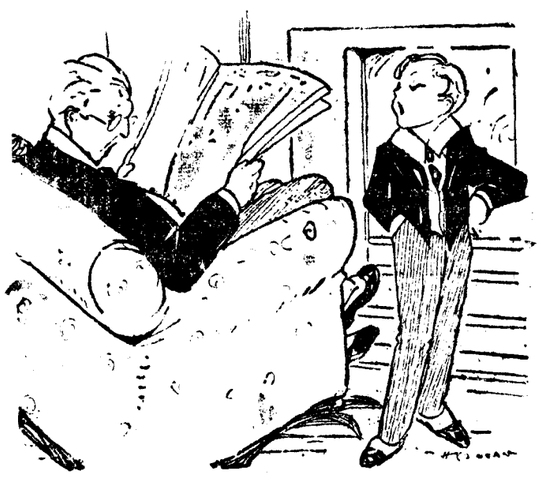

—Papá, he cazado dos moscas macho y tres hembras.

—¿Y cómo lo sabes?

—Porque las dos estaban sobre la mesa de despacho y las tres sobre el espejo.

("Everybody's Weekly", Londres.)

INFORMACION GENERAL DE PROVINCIAS

La Beneficencia provincial de Barcelona

Un Hospital en cada partido

Automóviles-estufas de construcción nacional

BARCELONA, 22.—Han sido entregados a la Diputación provincial dos automóviles-estufas de desinfección con aparatos esterilizadores de agua para el servicio de los pueblos de la provincia. Todo el material ha sido construído en España, de acuerdo con los últimos adelantos y los mecanismos más perfeccionados. Son hasta ahora los únicos de esta clase existentes en nuestro país y junto con ocho ambulancias sanitarias y un automóvil de turismo transformable en ambulancia, constituirán el material móvil sanitario de la Diputación para los servicios de los pueblos.

En este mes quedarán completamente instalados los hospitales comarcales que se van a establecer en cada cabeza de partido, sostenidos por un canon que con este objeto pagan, según su importancia, los pueblos pertenecientes a los respectivos partidos judiciales. De este modo se descongestionarán los hospitales de Barcelona y se podrá dar a los pueblos un servicio sanitario más rápido y eficaz. Estos automóviles ambulancias se destinarán a los hospitales comarcales para el rápido traslado de los enfermos. La Diputación subvencionará a estos hospitales y les proporcionará además médico, cirujano, instalación de rayos X y todo el servicio.

De la organización de cada uno de estos establecimientos cuidarán las hermanas enfermeras que llevarán las historias clínicas de cada hospitalizado y cuidarán del orden y conservación del edificio. Algunos de estos hospitales es de nueva planta y en los que no lo son se hacen reformas en el edificio para que reunan todas las condiciones precisas.

El doctor Esquerdo Rodoleda, diputado ponente de Sanidad, iniciador de esta organización sanitaria en la provincia, ha realizado varios viajes y ha presidido varias reuniones, a las que asistieron los alcaldes de cada partido judicial y los médicos titulares de los pueblos.

Las únicas poblaciones, cabezas de partido, que carecen de esta clase de hospitales son Tarrasa, Sabadell y Manresa, de más de 20.000 almas, y que, con arreglo al Estatuto municipal, tienen plena autonomía para administrarse en cuestiones sanitarias y de beneficencia. Pero algunas de esas poblaciones ha entablado trato con la Diputación para que se les incluya en esta organización sanitaria.

Los automóviles-ambulancias están dirigidos *en todos sus detalles por técnicos* españoles. El primero que se construyó está expuesto en el Palacio de las Diputaciones de la Exposición, y a más de un sistema especial de suspensión y de una doble vidriera automática, con cristales esmerilados o azul oscuro para suplir las cortinillas, presentan la particularidad de que todo el interior del coche, esmaltado sobre plancha, puede ser lavado a presión con una manga de riego.

Ya se han enviado automóviles a Villafranca del Panadés, Igualada y Villanueva y Geltrú, que desde hace poco tiempo tienen ya funcionando los hospitales comarcales.

El estado del Obispo de Barcelona

BARCELONA, 22.—Anoche circuló el rumor de que el Obispo de Barcelona, doctor Miralles, se había agravado en la dolencia que le aqueja. Hoy hemos estado en el Palacio episcopal, donde hemos visto el parte facultativo, que dice que hace cuatro días el doctor Miralles sufrió un ataque de reuma, complicado con una ligera congestión cerebral, y por mala filtración del riñón, anoche tuvo una área sanguinea. Afortunadamente esta mañana hubo una regresión en el ataque, que se espera no continuará. Firman el parte los doctores Fuster y García Díaz.

Llegada de turistas

BARCELONA, 22.—Esta tarde, a las tres, ha entrado en el puerto el transatlántico "France", que conduce a 400 turistas norteamericanos que vienen a visitar la Exposición. Permanecerán aquí hasta mañana.

—El gobernador y el capitán general han marchado esta mañana a Cabrera de Mataró, con objeto de asistir a la inauguración de unas escuelas.

—Esta mañana se ha visto la causa seguida contra el chofer Alberto Miret, que atropelló al magistrado don José María Alvarez, el cual resultó con una pierna fracturada, que hubo de amputársele. El procesado ha declarado que no vió al atropellado, pues, en aquel momento prestaba su atención a un pasajero de un tranvía, que descendía en aquel momento del vehículo.

El fiscal pide para el procesado la pena de un año de prisión y 20.000 pesetas de indemnización a la víctima.

—En la calle de Juan Güell ha aparecido esta mañana, debajo de un carro, el cadáver del carrero José Ferrán, de cincuenta y seis años, que se supone cayó debajo del vehículo, pereciendo aplastado.

Las recompensas a los vinos

BARCELONA, 22.—En la sección de la Viña del Palacio de Agricultura, se ha celebrado la primera degustación de vinos para otorgar las recompensas a los vinos expuestos. Preside el Jurado don Nicolás García de los Salmones y lo forman el barón de Esponella y varios cosecheros, exportadores y elementos técnicos del Estado. Como recompensas se concederán un gran premio, medallas de oro y plata y diplomas de cooperación.

—Al formarse el nuevo Comité de la Exposición, *presidido por el alcalde e integrado* por los señores Ponsa, Cucarella, Ramón y Planas, quedó sin cubrir la plaza que habría de designar el Gobierno. El nombramiento se ha hecho a favor del señor Vázquez Lasarte, delegado de Hacienda, el cual ha tomado posesión de su cargo esta tarde.

Autores de un robo detenidos

BARCELONA, 22.—El inspector señor Rodero y los agentes señores Onrubia y Cortés han detenido, en Valencia, y trasladado a Barcelona, en cuya cárcel han ingresado, a Vicenta de la Puebla, que, obligada por su novio, Amadeo Zinmermann, súbdito extranjero, sustrajo de la casa donde servía en Barcelona, dinero y alhajas por valor de 25.000 pesetas. La detención se verificó en la calle de las Almas, 8, de la ciudad levantina.

Donación de documentos

BARCELONA, 22.—Don Juan Terradas, que ha hecho ya varias donaciones al Archivo Histórico de la ciudad, ha donado ahora *unos documentos* muy interesantes, entre los que figuran unos del gremio barcelonés de curtidores, del año 1832, los subsidios al Ejército de operaciones de Cataluña en 1815, unos sobre liquidaciones del año 1834, otros sobre recaudación de rifas, y las aportaciones hechas por los consejeros municipales de la ciudad, para subvenir a las obras de empedrado de la calle Mayor, de Gracia, hoy de Salmerón, continuación del paseo del mismo nombre.

Asamblea para el ferrocarril de Caminreal

Bodas de plata de la Obra Antituberculosa de Zaragoza. La Casa del Cordón adquirida por la Caja Municipal de Ahorros de Burgos. El proyecto de conducción de aguas de Palma.

SE CONSTITUYE LA CAMARA RUSTICA DE VALLADOLID

Multado por blasfemo

BILBAO, 22.—El gobernador civil, señor Ballarín, ha multado con 75 pesetas al vecino de Baracaldo Alejandro Lujua, por blasfemar en un partido de "football". El gobernador está dispuesto a castigar severamente a todos los que blasfemen o pronuncien frases indecorosas en partidos de "football" u otros espectáculos

—A beneficio de los damnificados en la catástrofe de Altos Hornos, se ha celebrado esta noche en los Campos Elíseos una función organizada por la compañía de Aurora Redondo y Valeriano León, que debutaba con la obra "Los marqueses de Matute". La segunda representación fué a beneficio del Hospital civil. En ambas funciones hubo mucho público.

La Casa del Cordón de Burgos

BURGOS, 22.—La Caja Municipal de Ahorros ha adquirido en un millón de pesetas la antigua e histórico Casa del Cordón, que el Ayuntamiento intentó adquirir en otras ocasiones.

El cadáver del marqués de Casablanca

GRANADA, 22.—A las cinco de la tarde, en el correo de Madrid, llegó el cadáver del marqués de Casablanca, ex alcalde de Granada. Acudieron a la estación todas las autoridades y numeroso público. En el sitio denominado la Cruz Blanca se organizó el fúnebre cortejo, que iba presidido por la Guardia municipal de gala. En la primera presidencia figuraba el Ayuntamiento bajo mazas, el Obispo auxiliar y todas las autoridades. La segunda presidencia estaba compuesta por los familiares del finado, entre los que se hallaba el señor Yanguas Messia, que llegó expresamente en las primeras horas de la mañana. También formaron en la comitiva las Bandas Municipal y del regimiento de Córdoba, un batallón de este último y una batería de Artillería. El cortejo desfiló por las calles principales y se dirigió al convento de Santa Catalina, donde el Cardenal, revestido de pontifical, entonó el responso. En aquel mismo sitio se despidió el duelo. Mañana se verificará el entierro.

El marqués de Casablanca, contrariamente a lo que se decía en las primeras noticias, hacía ya dos días que se encontraba enfermo y recibió los Sacramentos con pleno conocimiento y no "sub conditione", como se dijo al afirmar que había muerto repentinamente.

Carterista apuñalado en Gijón

GIJON, 22.—En el campo de Valdés, fué agredido, en riña, el conocido carterista, Arturo Martínez Canal, de cincuenta y dos años, vecino de Oviedo, que recibió una tremenda puñalada en la axila izquierda de carácter gravísimo. El autor del crimen huyó. La Policía logró averiguar que era otra carterista llamado Matías Novellau (a) "Joselito", el cual huyó de Gijón acompañado de otro maleante, Aurelio Jiménez "Chaval". Se supone que el motivo de la agresión fué el reparto del producto de algún robo.

El crimen de Libardón

OVIEDO, 22.—El Juzgado de Villaviciosa continúa las diligencias para poner en claro la responsabilidad que puedan tener Benigno Navaza, Constantino Otero y Andrés González en el asesinato de una anciana, cometido en Libardón hace dos años. Constantino y Andrés niegan su participación en el hecho, y aseguran que nunca estuvieron en Asturias, no habiendo salido de Galicia, donde residen. Navaza dice que un individuo apodado "el portugués" fué quien le manifestó que los dos gallegos eran los autores del crimen. Resulta ahora que el citado portugués no aparece por parte alguna, y se supone que sea una denuncia falsa. La impresión general es que Otero y González son inocentes.

—Llegó la "tuna" compostelana, formada por 85 estudiantes, que se dirige a Barcelona subvencionada por las cuatro Diputaciones gallegas. Hoy visitó los centros oficiales, donde dió conciertos, y mañana dará otro en el teatro del Principado.

El Orfanato Minero Asturiano

OVIEDO, 22.—Bajo la presidencia del Gobernador se han reunido los alcaldes de los Ayuntamientos hulleros, para elegir su representante en la Junta del Orfanato minero asturiano. Fué nombrado, por unanimidad, el alcalde de Mieres, don José Sela.

El robo en un Ayuntamiento

PALENCIA, 22.—Se hacen grandes comentarios sobre el robo de la caja de caudales del Ayuntamiento de Castromocho, por las circunstancias extrañas que rodean al hecho. La Prensa de esta capital dedica gran espacio al asunto. El robo parece que se cometió por una cuadrilla compuesta de ocho o diez individuos, pues la caja pesaba más de 700 kilos, y tuvo que sacarse del edificio utilizando rodillos hasta la carretera, donde la cargaron en un carro que robaron a un vecino y la trasladaron a las afueras. Como en la noche del martes se celebraba una verbena en el cercano pueblo de Abarca y varios mozos pasaron por el lugar en que destruyeron la caja, se supone que uno de los ladrones, para evitar el ser descubierto, se subió a un tejado para vigilar. Se señala la circunstancia de que de un momento a otro iban a ingresar en la caja municipal diez mil pesetas, por cobro de pastos, y una fuerte cantidad por cédulas. Casualmente no se habían ingresado aquella noche. Siguen las pesquisas para descubrir a los autores del hecho.

La traída de aguas a Palma

PALMA DE MALLORCA, 22.—En sesión celebrada por la Comisión permanente del Ayuntamiento se dió lectura de una comunicación del gobernador trasladando un telegrama del ministro de la Gobernación, en que encarece la urgente tramitación de la traída de aguas, con lo que se evitarán las pérdidas de tiempo, no justificadas por la defensa de los intereses públicos, comunicándole el resultado de las juntas que se celebren, puesto que interesa a la salud pública, y no admite demora. El gobernador encarece el asunto y hace suyo el deseo del ministro. El Ayuntamiento se ha reunido en pleno para tratar de este asunto.

—Fundándola en motivos de salud, ha presentado la dimisión de su cargo el teniente de alcalde don Bartolomé Barceló Mir, presidente de la Comisión de Hacienda.

—Procedente de Ibiza ha llegado el Obispo de aquella diócesis, con objeto de practicar los santos ejercicios. Se aloja en el convento de San Felipe Neri.

La Confederación del Guadalquivir

SEVILLA, 22.—Se ha reunido la junta de gobierno de la Confederación Sindical Hidrográfica del Guadalquivir. Se aprobó el plan de contabilidad. El director técnico, señor Lahoz, dió cuenta del estado de las obras encomendadas a las cuatro divisiones técnicas que siguen su paso normal. Figuran entre ellas la referente a la vivienda y líneas de transporte de energía en el pantano de Tranco. Se dió asimismo cuenta de haber comenzado los trabajos las juntas sociales recientemente constituídas del valle inferior del Guadalquivir y de Granada, y pronto lo hará la de Guadalmellato.

Esta mañana los tripulantes del barco noruego "Roald Amundsen", acompañados del cónsul, estuvieron en la Catedral, donde depositaron una corona de flores en la tumba de Colón.

El ferrocarril de Caminreal

TERUEL, 22.—El día 26 del actual se celebrará en Calamocha una Asamblea magna para tratar del ferrocarril de Caminreal, punto de enlace del central de Aragón.

—La Comisión de Hacienda del Ayuntamiento ha acordado proponer al pleno la concesión de una cantidad suficiente para garantizar el cinco por ciento del capital que se invierta en la construcción de la nueva Plaza de Toros. También acordó solicitar que la Diputación coopere a esta subvención.

—El diario "El Mañana" publica un artículo pidiendo se coloque una lápida en honor del famoso tenor Andrés Marín, en la casa de la calle de San Francisco, en que vivió.

El Patrón de Valencia

VALENCIA, 22. — Con motivo de la festividad de San Vicente, Patrón de Valencia, no ha habido hoy oficina en los Centros oficiales. El gobernador asistió a una función religiosa en la Catedral en honor de San Vicente.

—Se ha reunido la Junta provincial de abastos, y, entre otros acuerdos, ha adoptado el de aumentar en cuarenta céntimos el precio del kilo de chuletas de carnero.

La Cámara de Propiedad Rústica

VALLADOLID, 22.—Bajo la presidencia del gobernador civil se ha constituído la Cámara de Propiedad Rústica, de la que han sido elegidos presidente don Valentín Arévalo y vicepresidente don Arturo Illera.

Turistas ingleses

VIGO, 22.—Esta madrugada llegó el trasatlántico inglés "Megantic", procedente de Liverpool, con 174 turistas. Permaneció en el puerto doce horas. Los viajeros desembarcaron para hacer excursiones a los cercanos pueblos de Bayona, Túy y Porriño. Almorzaron en los hoteles e hicieron compras en varios comercios. A las siete de la tarde salió con dirección a Argelia, Nápoles y Mónaco. A su regreso a Inglaterra tocará en Cádiz.

El día 10 de febrero volverá el "Megantic" a Vigo conduciendo 450 turistas.

Un albergue del P. de Turismo en Sanabria

ZAMORA, 22.—En Puebla de Sanabria se inaugurará este año un albergue del Patronato de Turismo. Con este objeto se habilitará el antiguo castillo que hoy se utiliza como prisión y se construirá un nuevo edificio para cárcel.

—*En el arrabal de San Lázaro*, cuando se hallaba cogiendo leña en el corral de su casa, Joaquina Luelmo, de setenta y cinco años, la mordió un burro en el brazo izquierdo y la produjo una extensa herida.

—Dicen de Toro que cuando se hallaba Pascasio Nolguina Hernández hablando con su novia, se presentó Teodoro Bravo González, que le asestó un garrotazo en la cabeza y le produjo una herida grave. El agresor ha sido detenido.

Robo de alhajas en Zaragoza

ZARAGOZA, 22. — En el piso número 33 de la calle de Alfonso, se realizaron reparaciones en la calefacción, y la señora de la casa, al gratificar a los obreros, dejó las llaves puestas en un armario. Después que se marcharon los obreros notó que habían desaparecido alhajas valoradas en diez mil pesetas. Realizadas pesquisas por la Policía, ésta detuvo al obrero Julián Orleáns Chueca, al que se le hallaron parte de las joyas robadas. El resto lo había entregado para venderlas a otro obrero pintor, el cual también ha sido detenido.

Bodas de plata de la obra antituberculosa

ZARAGOZA, 22.—Han regresado de Madrid la tesorera y secretaria de la Junta provincial del Real Patronato de la Lucha Antituberculosa. Han conseguido una subvención para ampliar el preventorio antituberculoso para niños que se ha instalado en el Cabezo Cortado. Además, invitaron al ministro de la Gobernación para que venga a presidir los actos que se celebrarán con motivo de las bodas de plata de la obra antituberculosa de Zaragoza. El general Martínez Anido prometió venir acompañado del director general de Sanidad o el inspector de Sanidad exterior. El conde de Casal prometió invitar a la Soberana y a las infantas doña Beatriz y doña Cristina.

El acto iba a celebrarse el día 29 de los corrientes, *pero, por indicación del* ministro de la Gobernación, se aplazará hasta el próximo mes de febrero para que pueda asistir.

Siete muertos de peste bubónica en Brasil

En Suráfrica se han registrado 33 casos, 16 de ellos mortales

RIOJANEIRO, 22.—El periódico "O Jornal" publica un despacho de San Pablo dando cuenta de haber fallecido en aquella ciudad siete personas atacadas de peste bubónica.

Las defunciones, que se han producido durante la semana, han sido de moradores de una misma casa, donde las autoridades sanitarias han encontrado gran cantidad de ratas.—**Associated Press.**

33 CASOS EN SURAFRICA

ELBRON (Unión Surafricana), 22.—En diversas granjas de la región se han señalado 33 casos sospechosos, 16 de ellos mortales, que se creen de peste bubónica.

Las autoridades han adoptado severas medidas para evitar su propagación.

FIGURAS DE ACTUALIDAD

La marquesa de Bermejillo del Rey, nombrada presidenta de la Junta de Damas de la Liga contra el Cáncer.

La excelentísima señora doña Julia Schmidtlein y García Teruel ha sido colaboradora eficacísima de la constante labor de la Reina en favor de los cancerosos. El celo caritativo de la marquesa de Bermejillo se ha fijado de un modo preferente en este aspecto de la asistencia social. La marquesa ha sido una de las damas más asidua en la visita a los enfermos. Costea camas para cancerosos, y a sus expensas se ha construído la capilla del Instituto del Cáncer de Madrid. Es dama de la Orden de María Luisa desde 1928.

Descarrila el rápido de Málaga

Originó el accidente un tirafondos colocado en la vía

QUINCE HERIDOS LEVES

LINARES, 22.—El rápido ascendente de Málaga a Madrid, número 601, descarriló en el kilómetro 100 de la línea de Linares a Puente Genil, a las doce y media de la mañana, en el lugar conocido por Venta Nicasio, entre Martos y Torredonjimeno, a cinco kilómetros de las dos estaciones. La causa fué un gran tornillo de los llamados tirafondos, que estaba introducido en la unión de dos rieles. Circula la creencia de que el accidente sea debido a un atentado, aunque también se cree como más probable, que el tornillo fuese colocado por algunos niños que estuvieron jugando en las proximidades de la línea férrea, y, sin saber las consecuencias que podría traer, pusieron el tornillo para que lo aplastara el convoy. Se hacen pesquisas para averiguar quiénes colocaron el tornillo.

El tren siniestrado se compone ordinariamente de tres coches para viajeros y la locomotora con furgón de cabeza. Al sobrevenir el accidente, la máquina saltó fuera de la vía, quedando volcada, así como el ténder y el furgón de cabeza, que fueron lanzados a unos cinco metros de la vía. Los coches de viajeros quedaron en situación normal, aunque con algunos desperfectos de poca importancia. Por las malas condiciones del terreno, muy quebradizo, todos los trenes circulan por aquella parte con mucha precaución, llevando velocidades moderadas. Debido a esto, el descarrilamiento no ha tenido mayores consecuencias, ya que ninguna de las personas que viajaban en el tren ha sufrido heridas de gravedad.

Milagrosamente se han salvado el maquinista Francisco Gómez Centeno y el fogonero Cipriano Rodríguez Fuentes, quienes continuaron en la máquina, a pesar de darse cuenta de que ésta tenía que descarrilar. Al percatarse del accidente, el maquinista frenó rápidamente, abriendo la válvula de contravapor, con lo cual quedó el convoy casi parado, pero esto no pudo evitar que la locomotora y el furgón de cabeza salieran de la vía y quedaran destrozados. Para premiar la meritoria conducta de los dos empleados, el gobernador civil les entregó a cada uno 100 pesetas, y ha solicitado del Gobierno una recompensa.

Inmediatamente que se recibió en Jaén la noticia del hecho, salieron en un tren de socorro para el lugar del suceso el gobernador civil, señor Sidro Herrera, y las demás autoridades, con fuerzas de Vigilancia y de Seguridad y personal del Instituto Provincial de Higiene, que prestaron asistencia a los heridos. También acudieron las autoridades de Martos y Torredonjimeno.

En el accidente resultaron heridos don Eduardo Cortes Navarro, sobrestante de la Compañía de los Andaluces, que sufre lesiones de pronóstico reservado; José Moreno Valenciano, jefe de tren, herido leve, y los viajeros Amalia González, Sofía Gómez Pizarro, hermana del difunto marqués de Barzanallana; Amalia Rivera, José Sánchez Prieto, Manuel Zambrano, Mariano Aroca, Pascual Mateo, Enrique Aguila, Merceds Moreno, Guillermo Cano, Antonio Moreno Adán y Alfonso López Soto. Todos ellos sufren heridas calificadas de leves, causadas indudablemente al caer sobre ellos las maletas, o golpearse contra las paredes de los coches.

El guardia de la pareja de escolta, Francisco Ortega García, también resultó herido, y fué trasladado por el gobernador en su automóvil al cuartel de Jaén, donde recibió asistencia.

Todos los heridos fueron asistidos por el médico de la Compañía en Martos, y fué auxiliado por el personal del Instituto Provincial de Higiene y el médico teniente alcalde de Linares, don Ambrosio Rodríguez, quien se encontraba en Jaén y marchó al lugar del accidente. Varios de los lesionados fueron trasladados a Martos, donde quedaron debidamente atendidos, y otros marcharon en el tren ligero a la estación de Espeluy, para continuar el viaje a Madrid en el correo de la noche.

El gobernador civil, señor Sidro, ha cursado telegramas al jefe del Gobierno y al ministro de la Gobernación, comunicándoles el accidente.

Un teniente muerto y un capitán herido grave

Al examinar una pistola, se le disparó el cargador enterc

SEGOVIA, 22.—Ayer por la tarde salió una sección de la Academia de Artillería para efectuar ejercicios de tiro de batería en el polígono y para que hicieran prácticas de tiro los nuevos reclutas.

El teniente don José Estaun Llanas, de veintinueve años, se puso a examinar una pistola, y al ver que no funcionaba, la volvió hacia sí, con tan mala fortuna, que se disparó inesperadamente. La bala le entró por el carrillo izquierdo, con salida de la masa encefálica. Al sentirse herido soltó la pistola, la cual siguió disparándose en el suelo. Otra bala le dió en el brazo y otra en el pecho. Las dos balas restantes alcanzaron en el pecho al capitán don José Gándara y de la Gándara, y una de ellas le atravesó el pulmón derecho.

El cadáver del teniente fué trasladado al pabellón de la Academia, donde le velan sus compañeros. El capitán señor Gándara fué conducido en grave estado al Hospital Militar, donde a última hora se le pudo reanimar algo. Este último tiene cuarenta y dos años, está casado y tiene tres hijos. El accidente ha causado sentimiento en esta capital, donde gozaban ambos de grandes simpatías.

A mediodía de hoy se verificó el traslado de los restos del teniente desde la Academia al Depósito judicial, donde se le practicó la autopsia por la tarde. El féretro fué sacado a hombros de sus compañeros. Rindió honores una batería de Artillería con banda y música.

El señor Gándara continúa en grave estado. La bala le entró por el pecho y le salió por la espalda.

Marruecos y Colonias

LLEGA A RABAT M. SAINT

RABAT, 22.—El señor Saint, residente general de Francia en Marruecos, ha llegado a esta capital anoche, a las diez, procedente de Ceuta y Larache.

* * *

TANGER, 22.—Para saludar a monsieur Saint, que, procedente de Ceuta, regresaba a Rabat, salió hasta el puente internacional el comandante señor García Figueras, inspector general de Seguridad de Tánger, que cumplimentó al señor Saint.

UNA CONFERENCIA EN TANGER

TANGER, 22.—Según afirma un diario local, parece confirmarse que el día 3 del próximo febrero se celebrará en Tánger una importante conferencia entre el conde de Jordana y el residente francés, M. Saint. En esta conferencia se tratará de la cuestión de las comunicaciones entre ambas zonas, esperándose de ella algunos resultados provechosos para Tánger. Con tal motivo, el citado diario excita a las fuerzas vivas de la ciudad a que se manifiesten de algún modo, con objeto de dar alguna animación a Tánger, que se debate hoy en una aguda crisis que le consume. Se ignora aún el local en que se celebrará esta conferencia, aunque se supone sea en la misma Administración internacional.

Unica en precios, surtido y calidades
EL ARCA DE LAS MEDIAS
Plaza de San Ildefonso, 1 y 2. T. 50339

El conflicto escolar

Nota oficiosa.—"Escrito dirigido por la representación de la Junta de gobierno de la Federación Universitaria Escolar de Madrid al señor presidente del Consejo de ministros:

Excelentísimo señor:

La Junta de gobierno de la Federación Universitaria Escolar de Madrid, en el primer día del curso actual y después en el último lectivo del próximo pasado diciembre, se dirigió al excelentísimo señor rector de la Central, exponiéndole sus cordiales deseos de colaborar al mantenimiento de la normalidad académica. En ambos escritos estimaba imprescindible para lograrla el levantamiento de las sanciones arbitrarias, que pesan sobre nuestro camarada Antonio María Sbert, así como la reintegración a sus cátedras de los cinco profesores que por su fina sensibilidad universitaria hubieron de abandonarla, al ver denostada, de modo oficial, su función.

Baldíamente hemos esperado solución justa a nuestra demanda. El excelentísimo señor rector, en la entrevista que al reanudarse el curso en el presente mes tuvimos con él nos manifestó que el resultado de las gestiones realizadas era nulo. En cambio, los estudiantes, que sólo a título de tales nos agrupamos, sí venimos recibiendo muestras de la atención gubernamental, aunque de signo negativo. Constantemente se obstaculizan la constitución y el funcionamiento de nuestras entidades aconfesionales, llegándose en algunos casos, por los que se hallan investidos de autoridad, a extremos de manifiesta coacción. En tanto, se favorece, por el Gobierno que vuecencia preside, moral y económicamente a los estudiantes que, en flagrante minoría, se agrupan bajo rótulo confesional, de notoria impertinencia en el recinto académico.

Excelentísimo señor: Por todo lo antedicho, los universitarios y escolares de Madrid, que esta Junta de gobierno representa, llevados de su sensibilidad universitaria, jurídica y ciudadana, no pueden menos de manifestar su profundo disgusto por el proceder del Gobierno que vuecencia preside.

Ha expresado repetidamente esta Junta tal disgusto, infundiendo en su expresión esperanzas de concordia. La sinceridad de éstas le llevó, en los primeros días del pasado mes de diciembre, a usar de su autoridad moral para calmar la excitación del ánimo escolar, consiguiéndolo así.

Ante el fracaso de sus anteriores esperanzas y la inutilidad de su esfuerzo, esta Junta de gobierno, honradamente, no puede siquiera ensayar el ademán contentivo de la excitación que en estos días transe el sosiego de los claustros académicos.

Y obra así, sintiéndonos los que la componemos más que nunca hermanados con los estudiantes españoles, y más democrática y responsablemente que nunca miembros y cabezas visibles de los estudiantes madrileños, cuya representación ostentamos.

Deseamos sea guardada la vida de vuecencia.—Madrid, 21 de enero de 1930.—*Firmado.*"

* * *

No sé bien si tienen precedentes ni siquiera si será bueno el que ahora establece esta Presidencia dando contestación cumplida y cortes al escrito a ella dirigido con fecha de ayer por la representación de la Junta de Gobierno de la Federación Universitaria Escolar de Madrid, ratificado por la Cámara Federal; pero como la Dictadura tiene su fisonomía y sus normas, en ocasiones, superando a las más democráticas, paso a contestarlo.

El excelentísimo señor rector de la Universidad Central ha sido fiel transmisor a ustedes del acuerdo del Gobierno, contrario a modificar la excepcional situación gubernativa determinada para el señor Sbert y también a actuar, respecto a la reintegración a sus cátedras de profesores que las abandonaron voluntariamente. Respecto a ambos puntos, el señor rector se ha producido, por escrito y de palabra, con la máxima insistencia, compatible con los respetos debidos, siendo doloroso para el Gobierno separarse del dictamen de tan alta y prestigiosa autoridad universitaria.

Las razones de tal proceder son obvias, y paso a exponerlas concisamente: Los catedráticos de referencia, como ya queda dicho, abandonaron sus cátedras voluntariamente y sin presión gubernamental alguna. Sólo a petición personal de los interesados y si las leyes y estatutos administrativos lo permiten, podrá considerarse el caso de reintegración que ustedes solicitan. En cuanto al señor Sbert, la ofuscación de ustedes es más notoria, ya que, serenamente, sería difícil incluirle como estudiante efectivo en ninguna carrera ni disciplina, pues transfuga de unas a otras y sin aplicación para ninguna, en todas se ha ocupado y procurado solo de ganar predicamento de carácter más político que escolar, sobre el ánimo de sus muchos más jóvenes camaradas para mantenerlo excitado y propicio a los fines que él persigue. De mí puedo asegurar que jamás nadie con igual desenfado, inoportunidad, insistencia e incorrección, me abordó en la vía pública para plantear una serie de cuestiones de notoria impertinencia por la ocasión, la forma y el lugar.

Han de reconocer los firmantes del escrito que, si todo lo acaecido con relación a los puntos que contesto, hubiera sido siempre anormal y por cualquier Gobierno sancionable, tratándose del que ejerce la Dictadura, lo es mucho más; y a pesar de ella nadie podrá negar la templanza en que se inspira, sin más límite que el impuesto por su propia dignidad, la resolución firme de mantener el orden y el respeto a las jerarquías, huyendo de toda claudicación de autoridad.

Contestados quedan cordialmente los dos puntos concretos del escrito de ustedes, y ahora sólo he de añadir palabras de patriotismo y consejo con la esperanza de que sean escuchadas y atendidas por los jóvenes estudiantes, lozano plantel de futuros ciudadanos, llamados a intervenir y desenvolver la vida nacional en sus variadísimas actividades.

Recuerden el daño que produjeron los pasados alborotos estudiantiles, inducidos por elementos extraños o por los propios, sordos al interés nacional, retrayendo a los extranjeros en la visita a las grandes Exposiciones y dando lugar a una campaña mundial de alarmas e inquietudes, de cuyas consecuencias no se ha librado el país aún. Yo no puedo admitir que a nombre de los estudiantes, que en suma son la juventud española, se produzcan daños y zozobras en la sociedad, tan necesitada de paz y tan aviesamente examinada desde fuera por intereses contrarios al nacional. Contra ello, si desgraciadamente surgiera de nuevo el caso vulnerando la autoridad académica, antes que la intervención de la fuerza pública y más eficazmente, espero que han de actuar los propios estudiantes que sientan y piensen de otro modo y estén decididos a luchar por el criterio, por lo menos con igual energía y virilidad con que trata de imponérseles el contrario. Mejor que nada la paz, la comprensión y el patriotismo por parte de todos.

Que Dios les inspire y guarde sus vidas.—**Primo de Rivera.**—22 enero 1930.

* * *

El director del departamento de Prensa de la Federación Universitaria Escolar de Madrid nos envía una nota en la que hace constar que esta Federación está legalmente constituída desde 1927, en que fueron aprobados sus estatutos por la Dirección de Seguridad.

MAÑANA HABRA CONSEJO DE MINISTROS

Los nuevos ministros de Hacienda y Economía tomaron ayer posesión de sus cargos

Toma de posesión en Economía

A las once de la mañana tomó posesión el nuevo ministro de Economía, don Sebastián Castedo.

Al acto asistieron los directores generales del departamento, todo el personal afecto al mismo y muchos amigos particulares.

El ministro saliente, conde de los Andes, pronunció un discurso en elogio del señor Castedo.

Dijo que para sustituirle se había elegido uno de sus mejores colaboradores, que desarrolló inteligencia, actividad y competencia en la labor llevada a efecto en el Consejo de Economía Nacional, base sólida y fundamental del ministerio, el cual fué modificado en las distintas reorganizaciones del departamento con arreglo a lo que aconsejó la experiencia.

Se extendió en consideraciones sobre el programa a desarrollar en las materias afectas al ministerio de Economía, en el concepto de servicios, muy en especial los que van a cargo del personal agronómico y de la Sección de Industria, los que—añadió—irán siendo objeto de perfeccionamiento, según lo que dicte el momento.

El conde de los Andes fué muy aplaudido.

A continuación el nuevo ministro hizo uso de la palabra. "Poco puedo agregar—comenzó—a lo que ha dicho el señor conde de los Andes, de quien hay que ensalzar su constante esfuerzo al frente del ministerio de Economía, su alcurnia y recio prestigio".

Finalmente dijo que trabajaría con fe y constancia en el cargo, siguiendo la orientación del conde de los Andes, y expresó su confianza de que sería ayudado por él desde el ministerio de Hacienda, para que se logre llevar a cabo lo que aún queda por realizar en el ramo. Fué aplaudidísimo. Los dos ministros, entre aplausos y felicitaciones, fueron acompañados por los oyentes hasta la puerta del ministerio. Ambos marcharon juntos al de Hacienda.

En Hacienda

El señor Calvo Sotelo dió ayer mañana posesión de la cartera de Hacienda al nuevo titular del departamento, conde de los Andes. Después, ambos ministros, celebraron un cambio de impresiones con los directores generales, que fueron presentados al nuevo por el consejero saliente.

Seguidamente, en el salón grande del ministerio, invadido por los funcionarios de Hacienda, tuvo lugar la presentación del personal, que hizo el señor Calvo Sotelo, en un breve y elocuente discurso. En este momento—comenzó diciendo—experimento una doble sensación, muy honda, de tristeza y de alegría a un tiempo. De pena al poner término a mi convivencia oficial, primero con este brillante plantel de directores generales, hombres todos de las más excelsas virtudes, que en todo momento han sabido poner a contribución sus dotes de competencia técnica, de trabajo, de caballerosidad y de probidad intachables, y después por romperla también con todos los funcionarios de esta casa, técnicos y administrativos, femeninos y masculinos, altos y bajos que han ofrecido, que me han ofrecido en cuatro años de labor un alto ejemplo de competencia y honorabilidad merecedor del aplauso y de la gratitud que en este instante les rindo. Constituye el personal del ministerio de Hacienda, señor conde de los Andes, un instrumento idóneo e inapreciable para el ministro del ramo.

Pero también siento alegría, confieso que por móviles egoístas, pues mi salud necesitaba reposo después de un largo periodo de trabajo intenso de todos los días. Por esta necesidad que tenía de descanso le supliqué que me lo concediera a mi muy querido amigo y jefe, el general Primo de Rivera, por quien hoy siento una admiración y un afecto más intensos, ya que no puedan ser más sinceros.

Hizo después votos por que el conde de los Andes encuentre en el personal del ministerio la colaboración que está seguro no ha de faltarle y le auguró que hallará también en el país la confianza que él, por su parte, está convencido de que tendrá también, aunque no ahora.

Seguidamente hizo la presentación del nuevo ministro y tuvo un caluroso elogio para las condiciones personales del conde de los Andes, no menos que para su competencia técnica de financiero. El nuevo ministro—dijo—ha colaborado en muchas reformas fiscales y éstos y otros méritos son ya una garantía del acierto de su actuación al frente del departamento que hoy viene a ocupar. Yo le deseo el más completo éxito en el desarrollo de su labor en esta casona de la calle de Alcalá, sobre la que pesan problemas en los que influyen causas de fuera del edificio.

Terminó despidiéndose afectuosamente de todo el personal y ofreciéndose a todos los funcionarios. Lo que haya habido de acierto en mi gestión—añadió—, obra vuestra es; yo recabo para mí la entera responsabilidad de los errores y equivocaciones en que haya podido incurrir. Cortando los aplausos que acogieron las palabras del ministro, el señor Calvo Sotelo tornó a hacer uso de ella para poner de relieve la insuficiente dotación de los funcionarios de Hacienda y para expresar los votos que hace por que el nuevo ministro pueda convertir en realidades, en beneficio del personal, las indicaciones que creyó de justicia consignar en el presupuesto del departamento.

La salva de aplausos con que fué saludado el discurso del señor Calvo Sotelo duró un buen rato.

El conde de los Andes habló a continuación muy brevemente, para expresar la emoción que sentía al considerar la responsabilidad que ha de significar para él continuar una labor tan brillante como la del señor Calvo Sotelo.

Para proseguirla—dijo—, lo espero todo de vosotros, del personal del que tan fervoroso elogio ha hecho el ministro saliente. Declaró que recogía muy gustoso las insinuaciones del señor Calvo Sotelo sobre la dotación de los funcionarios, y luego de invocar la ayuda de Dios, terminó ofreciéndose al personal más que como jefe, como amigo.

El conde de los Andes fué muy aplaudido.

Los ministros descendieron hasta el

portal juntos y acompañados por los directores generales y alto personal, que quiso despedir al señor Calvo Sotelo. Ya en el portal, el ministro saliente dió unos pasos hacia el sitio en que se hallaba un sargento de Carabineros de servicio en el ministerio, al que estrechó la mano cordialmente.

Los señores conde de los Andes y Calvo Sotelo ocuparon el mismo automóvil y se trasladaron al ministerio del Ejército para saludar al presidente.

Los nuevos ministros

Tanto el conde de los Andes como el señor Castedo, después de posesionados de sus cargos, estuvieron trabajando toda la tarde en sus despachos respectivos para ponerse al corriente de los asuntos en tramitación.

En el ministerio de Hacienda no habrá cambio alguno de personal; en el de Economía se cubrirá la vacante que ha dejado el ministro en la Dirección de Aranceles y Valoraciones y quizá también la vacante que se produzca de otra Dirección general.

Calvo Sotelo publicará un libro

El señor Calvo Sotelo ha manifestado que se propone escribir un libro que titulará "Apuntes sobre la Dictadura, vista por dentro".

El Consejo, aplazado

El Consejo de ministros anunciado para ayer tarde se ha aplazado hasta mañana viernes.

La jornada del presidente

El jefe del Gobierno conferenció con el nuevo ministro de Economía, señor Castedo. Después, recibió al ministro saliente y entrante de Hacienda, con los cuales también conferenció extensamente.

También recibió al conde de Peralada y a los señores Santias y González Careaga. A primera hora de la tarde llegó el ministro de Fomento, que llevaba varios asuntos para consultar al presidente, e inmediatamente después entró en el despacho del presidente el ministro de Instrucción, señor Callejo.

El presidente conferencia con el señor Gabilán

El presidente estuvo por la tarde en el Centro de Acción Nobiliaria, donde asistió a la conferencia del duque de Almenara.

De regreso al ministerio del Ejército recibió en su despacho al señor Dómine y después celebró una larga conferencia con el señor Gabilán.

La ley de admisiones temporales

Ayer se reunió en la Asamblea la sección cuarta de Política arancelaria, que estudia el dictamen sobre la ley de admisiones temporales. Como esta sección la preside el señor Castedo, que ha sido nombrado ministro de Economía, los reunidos acordaron suspender sus deliberaciones para atenerse a las indicaciones de dicho señor, ya que la moción en estudio es obra personal suya.

Por los ministerios

Gobernación. — El general Martínez Anido regresó de Albacete y Cuenca. Recibió ayer la visita del cónsul de España en Bremen, y a varios gobernadores.

Fomento. — Visitaron al ministro los señores López Otero y Landecho, de la Ciudad Universitaria; general Vives, gobernador civil de Pontevedra, señor Batuecas; don José María Ibarra, señor López Franco y doña María López de Sagredo, asambleísta.

Instrucción pública.—Visitaron al ministro el duque de Sevilla, el decano de la Facultad de Ciencias de Zaragoza, alcalde de Salamanca, a quien acompañaba el director de la Normal de Maestros de aquella capital. El señor Callejo conferenció extensamente con el director general de Seguridad.

Trabajo. — El ministro recibió al director de la revista "Nación de Berlín", quien sostuvo una larga conferencia sobre la labor realizada en materia de política social, con objeto de publicar una información en dicho periódico. También recibió al inspector regional de Trabajo de Lérida, al presidente de la Comisión interina de corporaciones, general Vallespinosa, y al presidente del Comité paritario de construcción de Almería.

Firma de Marina

El ministro de Marina ha firmado una real orden concediendo bonificación de 20 por 100 de su sueldo durante ocho años, a partir de la revista administrativa de diciembre pasado al teniente de navío don Rodolfo Hoyos.

La labor del Ayuntamiento de Madrid

Nota oficiosa.—"Como viene siendo objeto de la actualidad periodística el examen de la actuación del Ayuntamiento de Madrid, el Gobierno juzga conveniente para el mejor conocimiento del vecindario, la divulgación de datos muy de tener en cuenta para la formación del juicio público.

La liquidación del pasado ejercicio ofrece un superávit de 4.731.210 pesetas. Para el interior, que es nuevo fruto de la política de austeridad económica que viene desarrollando el Ayuntamiento de Madrid, y de la esforzada gestión que ha realizado para acrecentar su recaudación sin quebranto, ni sacrificio del vecindario, no menos que del remanente no utilizado del superávit anterior.

La obra de saneamiento financiero que se impuso el actual Ayuntamiento, puede considerarse lograda al liquidar dos presupuestos seguidos con más de cuatro millones de superávit, y una vez conseguido este propósito, que era elemental, dado el estado económico del erario madrileño, en 1927 se ha de proceder seguidamente a acelerar con cargo a este remanente las reformas ya iniciadas en distintos servicios, pero principalmente en los de Limpiezas, alumbrado público y enseñanza.

La situación no permitirá, sin embargo, invertir la totalidad del remanente producido, en primer término, porque una prudente política financiera aconseja conservar del superávit cierta cifra que representará el coeficiente de aseguramiento de la satisfactoria liquidación del ejercicio en curso, como base precisa del crédito municipal, estando todavía sin resolver los recursos entablados contra ocho ordenanzas de Arbitrios, que en su consecuencia no pueden aplicarse, y en segundo lugar, porque la magnitud de la nueva obra proyectada para distintos sectores de Madrid exige ampliaciones y nuevas emisiones de crédito, que habrán de gravar con su anualidad e intereses el referido coeficiente.

El proceso adoptado por el Ayuntamiento de Madrid permitirá ir resolviendo los problemas de la ciudad a través del tiempo, sobre la base segura de una situación económica despejada y de un crédito inconmovible, si se continúa procurando la incrementación de los recursos, por todos los medios que se vienen empleando, porque el aumento anual de entretenimientos que implica la reforma sólo de algunos servicios se acerca a los 15 millones de pesetas."

Al efectuar sus compras, haga referencia a los anuncios leídos en EL DEBATE

El señor Gandarias ganó el Premio del Rey en "golf"

Esta tarde empezará el campeonato de señoras en Puerta de Hierro. Una interesante velada pugilística en Barcelona. La boda de Zamora se celebró ayer. Clasificación de los equipos de la Tercera División.

Golf

El señor Gandarias ganó el Premio del Rey

En el terreno de la Puerta de Hierro se celebró ayer la final del Premio de *su majestad el Rey*, una de las pruebas más interesantes del programa, un partido eliminatorio. Dió lugar a una concurrencia numerosa en el chalet del Real Golf Club.

La mayoría acompañó a los jugadores para seguir los incidentes del juego.

El partido resultó altamente interesante por lo reñido, pues no se decidió hasta los últimos hoyos.

Don Pedro Gandarias ganó el trofeo, al triunfar sobre el señor Olmedilla.

El campeonato de señoras

Esta tarde comenzará el campeonato para señoras. Conforme a la fórmula *establecida, el partido será a 36 hoyos*, en dos días, y "medal play", esto es, no eliminatorio.

Se han inscrito diez de las mejores jugadoras, que son las siguientes:

Duquesa de Lécera y marquesa de Carisbrooke.

Baronesa de Junca y señorita Arteche.

Señorita Matilde Tacón y marquesa de Sobreso.

Señorita Mariana Tacón y señora de Charles.

Señora de Gandarias y condesa de Yebes.

Pugilato

Una velada de Barcelona

BARCELONA, 22.—En el salón Nuevo Mundo se celebró esta noche una velada de boxeo, que fué presenciada *por numeroso público*. Los resultados fueron los siguientes:

A cuatro "rounds". FARRAS vence por puntos a Redón.

PLADES vence por puntos a Castilla.

CATALA vence por puntos a Espligas en un combate a cuatro "rounds", que ha sido el más bonito de la noche. Los púgiles pusieron gran acometividad y un gran alarde de ciencia.

CUENCA vence por puntos a Villanova.

A tres "rouns" ("amateurs"). BLAZQUEZ vence por descalificación a Manrubia, que llevaba la ventaja. En el tercer asalto Manrubia dió un cabezazo a su contrario en la ceja y le abrió una brecha. Pocos segundos después le dió otro que dejó "k. o." a Blázquez, siendo descalificado Manrubia y dándosele, por consiguiente, el triunfo a Blázquez.

A diez asaltos. Para el campeonato de Cataluña de pesos ligeros. GRIFOL vence por puntos a Pérez. Pérez estuvo "groggy" en los dos últimos asaltos. Dominó generalmente el vencedor en el cuerpo a cuerpo. El combate fué embarullado y no muy lucido.

ROS, campeón de España, vence al francés Julien por puntos. El combate, frío. Ligero dominio de Ros, que estuvo muy por bajo de su forma. El francés se defiende bien y ataca con gran impetuosidad. Ros pierde muchos golpes en la atmósfera. Julien, muy valiente, no retrocedió ni aun ante el duro castigo que le infringió Ros, sobre todo en los "rounds" sexto y octavo. Aunque Ros ganó todos los "rounds", se mostró desentrenado, inseguro, bajo de "punch", poco ágil.

Baldock vence a Pladner por descalificación

LONDRES, 22.—Se ha celebrado un "match" de boxeo entre los púgiles del peso extraligero Emile Pladner y Teddy Baldock. Ambos rebasaban el límite de peso de su categoría.

El "match" estaba concertado a doce "rounds". En el sexto Emile Pladner ha sido descalificado, por golpe bajo.

Kuh vence a Hartwell

NUEVA YORK, 22.—Anoche se celebró un combate de boxeo entre el peso pesado italiano Arthur de Kuh y el negro Bill Hartwell, de Kansas City.

El boxeador italiano fué proclamado vencedor por "k. o." en el noveno asalto, de los diez a que estaba concertado el combate.—**Associated Press.**

Roberti vence a Griselle

LONDRES, 22.—En un "match" de boxeo a doce "rounds", de la categoría de pesos pesados, celebrado esta noche en Londres, el italiano Roberto Roberti venció, por puntos, al francés Griselle.

Football

TERCERA DIVISION

Empate entre el Levante y el Gimnástico

VALENCIA, 22.—Se ha celebrado esta tarde en el campo de la Cruz el partido entre el Levante F. C. y el Gimnástico, correspondiente al campeonato de la Tercera División.

El encuentro terminó con un empate a un tanto.

Clasificación de la Tercera División

Después de los partidos últimamente celebrados, la clasificación en las distintas secciones de la Tercera División se establece como sigue:

PRIMERA (Galicia-Asturias)

Galicia

	J.	G.	E.	P.	F.	C.	Pn.
1, Racing Ferrol	4	4	0	0	13	1	8
2, Emden F. C...	3	1	0	2	3	11	2
3, Eiriña	3	0	0	3	3	7	0

Asturias

	J.	G.	E.	P.	F.	C.	Pn.
1, S. Avilesino...	2	1	0	1	6	4	2
2, Club Gijón.....	2	1	0	1	4	6	2

SEGUNDA

(Vizcaya-Cantabria-Rioja-Castilla)

	J.	G.	E.	P.	F.	C.	Pn.
1, Baracaldo	5	3	1	1	15	6	7
2, Sestao	5	2	1	2	10	9	5
3, Logroño	5	2	1	2	9	9	5
4, Valladolid	4	2	0	2	9	8	4
5, Torrelavega ..	4	1	1	2	5	13	3

TERCERA (Guipúzcoa-Navarra)

	J.	G.	E.	P.	F.	C.	Pn.
1, Aurora	1	1	0	0	3	2	2
2, Esperanza	1	0	0	1	2	3	0

CUARTA (Madrid-Aragón)

	J.	G.	E.	P.	F.	C.	Pn.
1, C. D. Patria...	3	3	0	0	7	1	6
2, Nacional	3	1	0	2	3	7	2
3, U. Sporting...	2	0	0	2	0	2	0

QUINTA (Cataluña-Castellón)

	J.	G.	E.	P.	F.	C.	Pn.
1, Castellón	6	3	1	2	13	8	7
2, Badalona	6	3	0	3	16	16	6
3, Sans	6	3	0	3	10	12	6
4, Júpiter	6	2	1	3	11	14	5

SEXTA (Valencia)

	J.	G.	E.	P.	F.	C.	Pn.
1, Sporting	5	3	2	0	17	3	8
2, Levante	5	1	4	0	8	11	6
3, Gimnástico ...	5	1	3	2	9	10	5
4, Saguntino	5	2	1	2	8	15	5
5, Burjasot	5	0	2	3	6	14	2

SEPTIMA (Murcia)

	J.	G.	E.	P.	F.	C.	Pn.
1, Cartagena	6	5	1	0	18	4	11
2, Elche	5	3	2	0	10	8	8
3, Albacete	5	2	1	2	6	2	5
4, Lorca	4	2	0	2	8	7	4
5, Hércules	5	2	0	3	11	13	4
6, Imperial	5	0	0	5	5	21	0

OCTAVA (Andalucía)

	J.	G.	E.	P.	F.	C.	Pn.
1, Malagueño ...	1	1	0	0	4	2	2
2, Huelva	2	1	0	1	9	6	2
3, Málaga	1	0	0	1	2	7	0

El Barcelona vence al Valencia

VALENCIA, 22.—Con motivo de las fiestas, se celebró un partido amistoso entre el Barcelona y el Valencia.

El partido, dirigido por el señor Leonarte, terminó con el siguiente tanteo:

F. C. BARCELONA..... 2 tantos (Campavadal, Arnau)

Valencia F. C..... 0 —

¿España irá a Montevideo?

No se celebrará en Barcelona la reunión anunciada para el día 27, de la Real Federación Española de Football.

El Comité se reunirá en Madrid el día 1 de febrero para tratar sobre la participación o no de España en el campeonato mundial de "football" que se celebrará en Montevideo.

Una invitación a los Clubs catalanes

BARCELONA, 21.—Por conducto de la Real Federación Española de Football, el director del velódromo de Argelia ha invitado a todos los Clubs de primera categoría de la región catalana a que se desplacen a Argelia, con el fin de celebrar algunos encuentros durante las fiestas que se celebrarán con motivo del centenario de Argelia.

El Racing, de Madrid, en Casablanca

El Racing Club, de Madrid, jugará el sábado y domingo próximo en Casablanca.

Después se trasladará a Tánger para jugar contra el Mogreb F. C.

La boda de Zamora

BARCELONA, 22.—Esta mañana en el altar mayor de la iglesia de la Concepción han contraído matrimonio el popular guardameta nacional Ricardo Zamora y la señorita Rosario de Grassa. Acudieron al acto los familiares, amigos y gran cantidad de deportistas. La aglomeración de curiosos era tan grande que la iglesia estaba completamente llena, así como los claustros y todas las calles que afluyen al templo. La Guardia urbana tuvo que pedir refuerzos para apartar a la gente a fin de que pudieran pasar los novios.

Ricardo Zamora vestía impecablemente de "chaquet" y la novia, que es muy bella, de seda blanca y velo de encaje. Al aparecer los novios, fueron saludados con una atronadora ovación. Bendijo la unión y dijo la misa de velaciones el canónigo de Santander don Servando Jiménez, amigo de la familia de la novia, que dirigió a los contrayentes una cariñosa plática.

Fueron testigos, por el novio, don Santiago de la Riva, don Bernardino Jiménez y don José Rojas Assens, y por la novia, don Mariano Martí Ventosa, don Alfonso de Orueta y don José Luis de Prat y de Lezcano.

El nuevo matrimonio salió por la tarde a Italia, Francia y Suiza a disfrutar de la licencia que le ha concedido al portero nacional su Club, el Deportivo Español. Regresarán por el Norte de España.

Una protesta del Club Manresa

BARCELONA, 22.—Por mediación de la Federación catalana se ha remitido a la Nacional el recurso del Club Manresa, protestando del fallo del Comité regional, en virtud del cual va a la cola de la segunda categoría. Interin no se resuelva por la Nacional el asunto no podrá comenzar el torneo de la división a que pertenece el Manresa.

Vizcaya contra Cataluña

BARCELONA, 22.—La Federación catalana ha aceptado la proposición de la de Vizcaya de celebrar dos encuentros, uno en cada región de las selecciones vizcaína y catalana. La catalana propone que se juegue el primer partido en Barcelona y el segundo en Bilbao. La Federación vizcaína propone que el primer partido se celebre en esta temporada y el segundo en la próxima.

Concurso de esquíes

La primera prueba de Peñalara

Conforme se anunció, se verificó en la Sierra de Guadarrama la anunciada carrera de fondo, segundas categorías, caballeros, campeonato social de la Real Sociedad Española de Alpinismo Peñalara, inaugurando brillantemente y con un tiempo maravilloso su programa del año 30.

Los participantes, en número de 13, cubrieron el recorrido Guarramillas, Collado de Maliciosa, Viraje en el Refugio del Centro del Ejército, Ventisquero de la Condesa, Collado de Valdemartín y cumbre de Guarramas. El camino estaba marcado con banderolas rojas, que se destacaban admirablemente sobre la nieve.

Quedaron clasificados:

1, Pereda, que invirtió 23 minutos 40 segundos; 2, J. Staufer, 26 m.; 3, Balaguer, 27 m. 15 s.; 4, Candela; 5, Palmer; 6, Ibarra; 7, A. López; 8, F. Matarranz; 9, L. Rodríguez; 10, Liquete; 11, Rodero.

Los cinco primeros obtuvieron los premios Copa Peñalara, esquíes Elvira y tres medallas Peñalara.

De jurados actuaron los señores Hernández-Pacheco, M. González, Simancas y Cuñat.

La segunda prueba de Peñalara

El domingo próximo se celebrará el segundo de los concursos de "esquís", organizados para esta temporada por la Real Sociedad Española de Alpinismo Peñalara, consistiendo en una carrera de parejas mixtas. La prueba se efectuará por las inmediaciones del chalet social del Puerto de Navacerrada, según las condiciones de la nieve, y en los domingos sucesivos se celebrarán los demás concursos que integran el programa de la Real Sociedad Peñalara: *campeonatos sociales de fondo y saltos*; concursos de "slalem" y velocidad; carreras por equipos y de relevos; campeonato de fondo para señoritas; concurso combinado de fondo y saltos, etcétera, en cuyas pruebas se disputan las Copas de su majestad el Rey, del Patronato del Turismo y de diversas entidades y personalidades, que han querido contribuir al desarrollo de los concursos de "esquís" en la Sierra de Guadarrama.

En la oficina de la R. S. Peñalara en la Avenida de Pi y Margall, 5, se facilitan detalles referentes a la organización de los concursos de "esquís".

Concurso hípico

Los españoles en las pruebas de Berlín

Para el próximo concurso internacional que se celebrará en Berlín, se ha decidido oficialmente la participación de España. La representación la formarán los siguientes oficiales:

Don Bianor Sánchez, don José Cavanillas, don Fernando de la Macorra, don José Navarro, don Julio García Fernández y don Julio Xifra.

Ciclismo

Una prueba del Velo Club Portillo

El Velo Club Portillo celebrará el domingo próximo una carrera ciclopedestre para sus socios, de todas las categorías.

El recorrido será el siguiente: Kilómetro 4 de la carretera de la Coruña-Moncloa-Paseo de Reina Victoria-Calle de Almansa-Dehesa de la Villa-Moncloa y regreso al punto de partida. Representa un total de 15 kilómetros.

Billar

El concurso internacional de Ginebra

El concurso internacional de Ginebra ha terminado con la siguiente clasificación:

1, CHARLES EAVOUX (francés).
2, Soussa (egipcio).
3, Moons (belga); 4, Dommening (holandés); 5, Agasziz (suizo), y 6, Lemal.

Empatados en victorias, hubo necesidad de un partido decisivo entre Eavoux y Soussa.

ROMPE Y ROBA

José Barreda Torres, de cuarenta años, domiciliado en la Costanilla de los Capuchinos, 3, mercería, denunció que del escaparate de ésta han sustraído géneros por valor de 250 pesetas. Los "cacos" rompieron la luna además.

Hoy, a las 4,30, 6,30 y 10,15
éxito formidable en el suntuoso
SAN MIGUEL
LOS 4 DIABLOS
grandioso "film" sonoro FOX
por
Janet Gaynor y Charles Morton

Fuerza disponible
Energía inmediata
con el Jarabe de
HIPOFOSFITOS
SALUD
inmediatos efectos regeneradores combatiendo
Debilidad
Neurastenia
Cerca de medio siglo de éxito creciente. Aprobado por la Real Academia de Medicina.
Pedid JARABE SALUD para evitar imitaciones.
No se vende a granel.

CINEMATOGRAFOS Y TEATROS

Notas cinematográficas

PELICULAS CULTURALES

La Ufa acaba de terminar dos nuevas películas culturales. La una, "El lirón y el ratoncillo", presenta diferentes fases y rasgos del lirón, con sus largos sueños invernales, y del ratón. La segunda, "La técnica arquitectónica de los animales", ilustra la habilidad constructora de algunos de ellos, insectos, arañas, peces, que construyen sus guaridas con arte admirable. Director de ambas obras ha sido el doctor Ulrich K. T. Schulz, y realizador, Wolfram Junghans.

Se han empezado los trabajos de sincronización de una serie de películas biológicas en un acto con estos títulos: "Enanos del Océano", "El secreto de la cáscara de huevo", "El salón de monstruos marinos", "El llanto y la risa en los animales", "El microscopio como detective" y "Los caminos tortuosos de la evolución". Se está asimismo sincronizando la gran película del Norte de Africa "Tierra sin sombra", la primera de las cintas culturales Ufatín de largo metraje.

También Wolfram Junghans dirigirá la película "Acorazados con alas", cultural también. En el Parque Zoológico de Neubabelsberg se han recibido unos saltamontes, héroes de la cinta. Película interesantísima será sin duda la terminada recientemente, en la que la Aviación se presenta cronológicamente en todas sus fases. Desde el avión de los hermanos Wright — 1903 — hasta los gigantes de hoy, aviones y dirigibles, desfilan ante los ojos del espectador con todos los ensayos estériles o de provecho que el hombre ha realizado para conquistar el aire.

* * *

El Tribunal de Los Angeles ha fallado en favor de Mary Pickford, demandada por la Hacienda sobre pago de derechos de herencia. En su defensa la "estrella" declaró que en 1917 sus ganancias ascendían a 560.000 dólares, de los que había ahorrado 420.000, y que anualmente había pasado a su madre hasta su muerte—marzo del 28—una "módica" pensión de 25.000 dólares.

* * *

Edwin Hopkins, de Nueva York, ha ideado un procedimiento para sonorizar en varias lenguas las películas. Se trata, por ejemplo, de hacer una película hablada en inglés, español, alemán, etcétera. Los actores son ingleses. La película en inglés se hace en la forma corriente.

Para traducirla al español, por ejemplo, los actores ingleses se aprenden el texto castellano, de modo que el movimiento de labios sea equivalente al nuestro, aunque el acento no sea perfecto. Al mismo tiempo, sus dobles españoles, que no necesitan ser actores de mérito, llevan el diálogo, que se va impresionando en el disco o la banda paralelamente a la escena que van repitiendo los verdaderos actores. La sincronización, ha dicho el inventor del sistema, es tan perfecta que los espectadores españoles han creído que los ingleses hablaban perfectamente el español.

Ha bautizado su invento con el nombre de "Vivigrafhic".

Asamblea de actores

El día 25 del corriente, a las dos de la madrugada, se celebrará en el teatro de la Comedia la Asamblea extraordinaria del Sindicato de Actores Españoles.

—El último día de febrero próximo terminará el plazo para pagar el reingreso en el Montepío del Sindicato de Actores.

Los que en la indicada fecha no hubieren abonado totalmente las cantidades que les correspondan, no tendrán derecho a la devolución de las que hayan entregado parcialmente.

Un estreno en Bilbao

BILBAO 21.—En el Teatro Arriaga, don Jesús y don Juan Echevarría, de distinguida familia bilbaína, han estrenado una zarzuela titulada "La gaviota azul". La obra gustó.

GACETILLAS TEATRALES

Fontalba

Todos los días la divertida comedia **"La aventura de Irene"**, gran éxito de Camila Quiroga.

Lara

Tan grande es el éxito de **"Para ti es el mundo"**, que enterado el público, que las representaciones se hacen estos días a precios familiares de TRES y CUATRO pesetas, los llenos son como si estuviese recién estrenada. Hoy, tarde y noche, **"Para ti es el mundo"**, precios familiares; sábado y domingo por la noche, iguales precios y **"Para ti es el mundo"**. Mañana viernes último de abono aristocrático, reposición de **"La galana"**.

Catalina Bárcena

Véanla ustedes esta tarde en la reposición de la bellísima comedia de los hermanos Alvarez Quintero **"La Zagala"**, y esta noche en la deliciosa obra de gran éxito **"Vida y dulzura"**.

Contaduría del teatro **INFANTA BEATRIZ**. Teléfono 53108.

Hoy, a las 4.15, 6,30 y 10,15
en el aristocrático
CALLAO
EXITO FORMIDABLE
EL VIKING
por PAULINA STARKE
maravillosa producción sonora
METRO GOLDWYN MAYER
TOTALMENTE EN COLORES NATURALES

Gran Metropolitano

Siempre **"La campana rota"**. Todos los días **"La campana rota"**. Hoy, tercer día de moda: **"La campana rota"**, por Emilio Sagi-Barba.

Lara

Hoy, aunque día de fiesta, regirán precios familiares, y tarde y noche se representará la 182 y 183 de **"Para ti es el mundo"**. Próxima semana estreno de **"El negro que tenía el alma blanca"**.

Cine Madrid

Hoy, riguroso estreno de la creación cumbre de Norman Kerry titulada **"Matrimonios a prueba"**. Lunes, **"Espejismos"** (William Haines).

EL LOCO CANTOR
LA FORMIDABLE CREACION DE
AL JOLSON
(EXCLUSIVAS DIANA WARNER-BROS)
VIERNES 24
EN
REAL CINEMA

Cartelera de espectáculos

LOS DE HOY

FONTALBA (Pi y Marg. 1, 6).—Camila Quiroga.—A las 6,30 y 10,30, *La aventura de Irene*.

COMEDIA (Príncipe, 14). — A las 4 de la tarde, Teatro Pinocho (Guiñol infantil), *Pipo, Pipa y el Dragón*.—A las 6,15, ¿Qué da usted por el conde?.—A las 10,30, ¿Qué da usted por el conde?

ZARZUELA (Jovellanos, 4). — Lola Membrives.—A la 6,30 y 10,30, La Lola se va a los puertos (éxito enorme).

LARA (Corredera Baja, 17).—6,30 y 10,30, Para ti es el mundo (grandioso éxito).

REINA VICTORIA (Carrera de San Jerónimo, 28).—Compañía Díaz-Artigas. A las 6,15 y 10,30, El pájaro sin alas.

ALKAZAR (Compañía lírica).—Tarde y noche, no hay funciones.

INFANTA ISABEL (Barquillo, 14).—6,30, ¡Pégame, Luciano! (éxito clamoroso de Muñoz Seca).—Noche, no hay función por ensayar La condesa está triste... (de Arniches).

INFANTA BEATRIZ (Claudio Coello, 45),—Catalina Bárcena.—A las 6,30, La Zagala (reposición).—A las 10,30, Vida y dulzura (gran éxito).

GRAN METROPOLITANO. El teatro magnífico. Teléfono 36326.—A las 6,30, La campana rota, por Tana Lluró y Emilio Sagi-Barba.—A las 10,30, La campana rota, por Alejo Queraltó (grandioso éxito).

ESLAVA (Pasadizo de San Ginés).—Compañía Haro-Ballester.—6,30 y 10,30, *La calesera* (creación de Selica Pérez Carpio y Lloret).

COMICO (Mariana Pineda, 10).—Loreto-Chicote. — 4 tarde, Seis pesetas.—6,30 y 10,30, El cuatrigémino.

PAVON (Embajadores, 11).—6,15 y 10,15 (éxito sin precedentes), Nobleza gitana. Triunfo clamoroso de Manuel Vallejo, Ramón Montoya, El Sevillanito, etcétera; tarde, butacas, las mejores, 2 pesetas; noche, 3 pesetas, últimos días.

FUENCARRAL. — Compañía Anita Adamuz.—6,30 y 10,30, El alma de la copla (éxito inconcebible). Cantores protagonistas, Guerrita y Pena (hijo).

CIRCO DE PRICE (Plaza del Rey, 8). A las 6, Gran función de Circo con todas las atracciones, y La mujer-radio (éxito).—A las 10,30, Grandiosa función de circo con "La mujer radio" y luchas grecorromanas. Tres importantes combates, tomando parte el formidable luchador Kley.

CINE AVENIDA (Pi y Margall, 15. Empresa S. A. G. E. Teléfono 17571).—A las 6,15 y 10,15, Diario Metro. La Madrecita. Una aventura en China, por Karl Dane y Georg Arthur. Estrellas dichosas (Janet Gainor y Charles Farrell).

PALACIO DE LA MUSICA (Pi y Margall 13. Empresa S. A. G. E. Teléfono 16209).—A las 6,15 y 10,15, Revista Paramount. Esta es mi esposa (cómica). Furor Pesquero (Conejo Blas). La mujer ligera (por Greta Garbo, John Gilbert, Lewis Stone y Dorothy Sebastián).

CINE DEL CALLAO (Plaza del Callao).—4,15, Revista sonora metrotone. El Viking, por Paulina Starke.—6,30 y 10,15, Un viaje en coche cama, por Satnd Laurel). Revista sonora Metrotone. El Viking.

REAL CINEMA (Plaza de Isabel II). A las 4,30, El terror de la Pandilla (cómica sonora), Orquesta de saxofón (atracciones sonoras). La chica de la suerte (deliciosa comedia Metro Goldwyn, por Norma Shearer.—A las 6,30, Metrotone (actualidades sonoras). El terror de la Pandilla. Orquesta de saxofón y La chica de la suerte.—A las 10,15, Metrotone. El terror de la Pandilla. Orquesta de saxofón. La chica de la suerte.

PALACIO DE LA PRENSA (Plaza del Callao, 4) y **PRINCIPE ALFONSO** (Génova, 20). — 4,30, Reportaje gráfico. La boda de Milhombres. La damita del Ritz, por Dorotty Mackaill.—A las 6,30, Un novio ideal. Pasiones del hampa, por Virginia Valli. La damita del Ritz. A las 10,15, Reportaje gráfico. Un novio ideal. Pasiones del hampa. La damita del Ritz.

CINEMA GOYA (Goya, 24. Empresa S. A. G. E.).—A las 6,15 y 10,15, Revista Paramount. La madrecita. Una aventura en China, por Karl Dane y George Arthur. Estrellas dichosas (Janet Gainor y Charles Farrell).

MONUMENTAL CINEMA (Atocha, 87).—A las 4, Noticiario Fox (actualidades sonoras, estreno). La máscara de hierro, estreno (formidable producción de Artistas Asociados), por Douglas Fairbanks (film sonoro).—A las 6,30, Noticiario Fox. Una noche en Hollywood (atracciones sonoras). La máscara de hierro, por Douglas Fairbanks. — A las 10,15, Noticiario Fox. Una noche en Hollywod. La máscara de hierro, por Douglas Fairbanks.

CINE IDEAL (Doctor Cortezo, 2).—Tarde, a las 5.30, 1.ª sección. Estreno. Revista Paramount. Estreno, ¡Soltarlo guardias! Llamas de juventud (Billie Dove y Harry Kent). Abajo los hombres por Ossi Oswalda.—Noche, a las 10, Revista Paramount. Abajo los hombres. Llamas de juventud.

CINEMA BILBAO (Fuencarral, 124. Teléfono 30796. Contaduría).—A las 6, 10,15, noche. El castigador. Revista Paramount. Soltarlo, guardias (cómica). Llamas de juventud (Billie Dove).

CINEMA ARGUELLES (Marqués de Urquijo, 11. Empresa S. A. G. E. Teléfono 33579).—A las 6 y 10,15, Diario Metro. Sangre Deportiva (Richard Dix). La copla andaluza (por los célebres cantadores Angelillo y Niño de Madrid, acompañados por Molina y Alonso).

CINE SAN CARLOS (Atocha, 157). A las 6,15 y 10,15, En el corazón de Broadway. Fútbol, amor y toros (el primer "film" sonoro español, por Blasquita Rodríguez y Ricardo Núñez).

CINE MADRID (Tetuán, 29).—3,45, 6,15 y 10,15, Alteza, yo os amo (formidable producción). Matrimonios a prueba (riguroso estreno, Norman Kerry). Lunes, Espejismos (William Haines).

CINEMA CHUECA (Plaza del Cisne, 4. Empresa S. A. G. E. Teléfono 33277). A las 6.15 y 10,15, Diario Metro. Dulce hogar. La Tigresa y el Rajá, por Adolphe Menjou. La reporter Relámpago (Bebé Daniels). Butaca, 0,75; anfiteatro, 0,50.

CINE DOS DE MAYO (Espíritu Santo, 34. Empresa S. A. G. E. Teléfono 17452).—A las 6 y 10,15, Revista Paramount. Libertad. Sangre deportiva, por Richard Dix. La dama misteriosa, por Greta Garbo. Butaca, 0,60. Anfiteatro, 0,50.

FRONTON JAI-ALAI (Alfonso XI, 6). A las 4 tarde. Primero (a pala), Arasquistain y Jáuregui contra Chiquito de Gallarta y Perea. Segundo (a remonte), Mina y Echániz (J.) contra Echániz (A.) y Ugarte.

* * *

(El anuncio de los espectáculos no supone aprobación ni recomendación.)

LLEGAR A TIEMPO

Sustraen el dinero de la quinina. Un timito modestito.

Baltasar Sánchez Martínez, "el Barba", de veinticinco años, sin domicilio, se encontraba en la calle del Duque de Alba sin hacer absolutamente nada, y con él, "ayudándole", Mateo Peñas Palacios, de treinta y cinco, que vive en Oso, número 13.

De pronto Baltasar tuvo una idea. La de tomar café. Se la comunicó a su amigo y al amigo le pareció soberbia. Ahora que ambos tropezaron con el inconveniente de no reunir entre los dos ni una perra de las menores.

—¡Caramba con este país!—exclamó Baltasar—. ¿De qué le sirve a uno tener iniciativas si siempre surge la falta de capital

—Hablas que esculpes—respondió el oyente—. Además, yo opino que el café debe suministrarse "de" gratis. El Municipio podía instalar fuentes de café y no de agua, que es "chipén" para los peces..., pero que al bípedo humano "le repuzna".

—"¡Holé!..."

—Gracias...

—No, si digo que "holé" al susodicho café; ¿no lo percibes?

En efecto, lo que llegaba al apéndice nasal del amigo era el tufillo desprendido de 38 kilos de la exótica planta que dentro de una caja pasaba por delante de ellos Julián Murillo Palacios, que vive en Pilar de Zaragoza, 7.

No se sabe cómo ni por qué, los dos individuos trabaron conversación con Julián, y llegó un momento en que al pobre hombre le hicieron un lío acerca de la propiedad de la caja. Los "socios" vertían el chorro de la elocuencia para demostrarle que era de ellos.

"En estas disputas"... aparece un ser misterioso que, sin que nadie le viera, cargó con la caja.... y hasta ahora.

Como es natural, Julián puso el hecho en conocimiento de las autoridades, por si los dos interpelantes "sospechaban" quién fué el ladrón.

Y si el "gachó" se toma los 38 kilos de una sentada, se le van a poner los nervios más de punta que si fueran tachuelas.

Maleta que viaja por separado

Encarnación Mesa Poves, de veinte años, que habita en Fúcar, 5, denunció que del portal le ha desaparecido una maleta con ropas y efectos por valor de 200 pesetas.

La propieda de unos décimos premiados

Francisco Ríos Ontorio, de treinta y dos años, de oficio pintor, que vive en Fernando el Católico, 22, ha denunciado que su padre, Pedro Ríos

LA VIDA EN MADRID

Montería en El Pardo

Ayer ha dado su majestad una montería en El Pardo, a la que han concurrido, además del Príncipe de Asturias e infantes don Jaime ,don Alfonso de Borbón y don Alfonso de Orleáns, los siguientes aristócratas: duques de Medinaceli, Almazán, Arión y Nájera; marqueses de Camarasa, La Guardia, Romana, Bendad Real, Albentos y Villanueva de Valdueza; condes de Welzeck, embajador de Alemania; Leyva, Elda, Villada, Villares, Bagaez, Gavia y Maceda, y los señores don Antonio Garay, don Pedro Parias, don Clemente Carriño, don Luis Ausserr, don Joaquín Natera y don Rafael Guerra.

A las nueve comenzaron a llegar los invitados a los montes de la posesión real. El Rey y los Infantes llegaron a las nueve y media. Poco después comenzó la montería, que terminó antes de las cinco, y en la que se cobraron 70 reses, de ellas 50 venados, no obstante no haberse cazado más que en algunos venaderos de los muchos que tiene la regia finca.

Los cazadores, en total, han sido 29.

* * *

Las infantas Beatriz y Cristina, acompañadas de la condesa de Campo Alegre, estuvieron paseando por la población y haciendo compras.

Sesión de la Comisión municipal permanente

Bajo la presidencia del alcalde, señor Aristizábal, celebró ayer sesión la Comisión permanente del Ayuntamiento de Madrid. Los asuntos en cila despachados fueron de mero trámite. Comenzó la sesión a las once y veinte de la mañana y dió fin a las doce y media.

A propuesta del alcalde, se acordó que constase en acta el sentimiento de la Corporación por el fallecimiento del ex concejal don Juan Manuel de Landaluce y de la esposa de don Mariano Berdejo, secretario de la Corporación. Luego se aprobaron sin discusión, entre otros asuntos, una comunicación del gobernador civil trasladando una real orden del ministerio de la Gobernación por la que se desestima el recurso contra el nombramiento de secretario municipal, una moción de la Alcaldía proponiendo una subvención de la Liga contra el cáncer y otra sobre adquisición de quince camionetas.

Al discutirse otra moción de la Alcaldía proponiendo la forma y cuantía de la gratificación mensual que ha de percibir el personal de Plus Valía y Solares en lo que se refiere al incremento del valor de los terrenos y solares sin edificar, interviene el señor Ruiz de Velasco, quien pone de relieve la importante cuantía de dicho incremento, y recuerda que la Diputación provincial no satisface el 50 por 100 de los tributos cuya administración le corresponde, pago que debe ser recabado de dicha Corporación. Así se acuerda.

Se pasa después a fin oficio de la intervención remitiendo la liquidación del presupuesto ordinario del Interior para 1929. El señor Ruiz de Velasco felicita a la Alcaldía por los resultados obtenidos en dicho ejercicio. El señor Aristizábal dice que aquéllos son obra de la austeridad de todos y que significan una orientación para la política municipal del porvenir. Se ha conseguido un superávit de 4.700.000 pesetas, que será destinado a la amortización e intereses del empréstito en curso y de nuevas emisiones; pero es preciso aumentar gradualmente este superávit hasta conseguir cubrir los quince millones anuales en que está calculada la completa reforma de los servicios municipales.

Son aprobados sin discusión otros varios dictámenes. En los referentes a la concesión de horas extraordinarias a funcionarios se acuerda, a propuesta del señor Alvarez Velluti, remitirse a lo dispuesto por el pleno sobre este asunto.

Luego se discute una proposición sobre el arriendo, al Patronato del Museo del Traje, de una parcela en los terrenos del antiguo Hospicio para construir un local destinado a la ampliación del Museo. El señor Aristizábal hace constar que el arriendo de dicha parcela es por diez años y que todo lo en ella edificado queda de propiedad del Ayuntamiento. Se ha establecido el canon mínimo del arriendo, de sesenta pesetas mensuales, simplemente como fórmula jurídica, con lo que, sin quebranto ni lesión alguna para el pueblo de Madrid, el Ayuntamiento prosigue su labor de cooperación en la obra social de entidades como la mencionada.

El señor Alvarez Velluti discute una propuesta de la Comisión de Hacienda sobre la no concesión, en lo sucesivo, de gratificaciones a los funcionarios del Ayuntamiento. El señor Velluti estima que la solución es demasiado radical, aunque sea digna de aplauso por tender a corregir abusos. Pero hay empleados del Estado, tales como de Correos o Telégrafos, que cumplen perfectamente con la misión que les está encomendada en el Ayuntamiento, y que, por la incompatibilidad entre dichos cargos, no pueden percibir sueldos, sino gratificaciones. Pide que dichos funcionarios, al cobrar, vayan provistos todos los meses de un certificado en el que el jefe inmediato garantice el cumplimiento por aquéllos de su obligación. Pasa la propuesta a la Comisión de Hacienda para nuevo estudio.

Son después despachados, con gran rapidez y con escasas intervenciones, numerosos asuntos.

En ruegos y preguntas, el señor Velluti interviene para hacer determinadas peticiones relacionadas con las bocas de riego, alumbrado y reparación de las entrevías de los tranvías. El señor Aristizábal promete entablar las oportunas gestiones cerca del Canal de Isabel II, la Compañía del Gas y la de Tranvías.

Reunión sobre tranvías

La Comisión municipal de Tranvías, integrada por el alcalde presidente, señor Aristizábal, y el concejal señor Colón, celebrará pasado mañana viernes, por la tarde, una reunión con una Comisión de la Compañía de Tranvías, integrada por los señores Ruiz Senén, Aguado y Valenciano. En dicha reunión que había de celebrarse ayer tarde, y que ha sido aplazada hasta el día ya indicado, se proseguirá la discusión sobre las bases para la aplicación del convenio últimamente firmado entre las mencionadas entidades sobre las líneas que han revertido al Ayuntamiento.

Se espera que en ella recaiga algún acuerdo, pero, aun cuando así sea, no se hará público de momento, por tener que pasar previamente a la aprobación de la Comisión pérmanente municipal.

Según nuestros informes, uno de los asuntos derivados de aquel convenio, el referente al establecimiento de la dirección única en las calles de Fuencarral y Hortaleza, está ya aprobado. No se llevará, sin embargo, por ahora a la práctica por impedirlo la pavimentación de dichas calles, ya que es criterio del Ayuntamiento no abordar este asunto con carácter definitivo en tanto no se haya dado resolución también definitiva al problema de subsuelo determinado por el trazado de las calles necesarias para el tendido de las cañerías de agua, gas, etcétera.

El Consejo directivo de la Unión de Municipios

Para el día 30 del corriente, está convocado en Madrid el Consejo directivo de la Unión de Municipios españoles.

En la reunión se tratará de los trabajos preparatorios del V Congreso Nacional Municipalista, que ha de verificarse en Valencia en mayo; de una ponencia presentada por el alcalde de San Sebastián acerca de las concesiones de tranvías; de la constitución de la Federación provincial de Ayuntamientos de Segovia; del asunto de los Firmes Especiales; de los medios de fomentar los estudios municipalistas en España; de ciertas denuncias de interés hechas por el Ayuntamiento de Yuncler y de varios interesantes temas planteados por otras Corporaciones municipales.

Se ocupará también el Consejo de la forma de organizar, con ocasión del Congreso de Valencia, una exposición de planos y proyectos urbanísticos.

Academia Española

En la sesión de ayer de la Real Academia Española se dió cuenta de las candidaturas presentadas para la vacante del señor Gómez Baquero; el plazo de presentación expiró el día 19. Quedan en lucha el señor Martínez Kleiser y don Ignacio Bolívar. Don Dionisio Pérez se ha retirado de la contienda.

El presidente, señor Menéndez Pidal, aludió a las conversaciones que ha sostenido con el señor Echenique, chileno, el cual le habló de una campaña en defensa de la pureza del idioma, asunto sobre el que ha elevado al Rey una Memoria.

Conferencia del duque de Almenara Alta

El duque de Almenara Alta, presidente del Centro de Acción Nobiliaria, dió ayer una conferencia en el domicilio de este Centro Asistió y presidió el acto el jefe del Gobierno.

Comenzó el duque de Almenara Alta transcribiendo unas palabras de León XIII sobre la misión de la nobleza. Figura entre los propósitos del Centro la colegiación nobiliaria voluntaria. El Colegio debía ser declarado oficial y protegido por el Estado; el programa estatutario establece fines de interés general, como son la defensa de la Monarquía y de las ideas religiosas, la armonía de las clases y la solución del problema agrario.

Trata luego de la moción sobre la tramitación ordinaria por medio del Centro de todos los títulos y de una bonificación de derechos reales; para ciertos casos pide mejor y más equitativa tarifa de estos derechos y reducción en algunos casos.

Defiende luego con abundante documentación histórica la necesidad de una debida representación en la Asamblea y en las Cortes Pide también una ley orgánica para el mejor desarrollo del apartado del artículo 54 de la Constitución, que establece: "Corresponde al Rey conferir honores con arreglo a las leyes." Desea evitar ingerencias extrañas, perjudiciales a los aristócratas y a la misma Monarquía. Podría servir de base para la ley el reglamento de la laureada.

El punto séptimo del programa se refiere a la creación de tribunales de honor. Determina el orador las facultades de esos tribunales, la fuerza de sus sentencias equivalente a la de los tribunales ordinarios; sólo cabría apelación ante el Tribunal Supremo.

Refiérese luego a la reforma de los estatutos y creación de socios de honor, fundadores, de número y adheridos. Así, podría admitirse a personas que, sin ser nobles ni aristócratas, simpaticen y vean con gusto la actuación de la nobleza como clase y rindan culto a la tradición. Serían también invitados los Arzobispos, varios Obispos y los capitanes generales del Ejército y almirantes de la Armada.

Se organizará un ciclo de conferencias sobre temas que fijará la Directiva, pero referentes a la actuación pretérita y futura de la nobleza y orientación hacia el proyecto de Código heráldico.

No se olvida de la propaganda por la Prensa, y se piensa establecer, cuando lo permita la marcha económica de la Sociedad, premios para los artículos mejor escritos, según el criterio del Centro.

Por último, esboza el proyecto de seguro obligatorio para todos los servidores de la nobleza, seguro que sería concertado con el Instituto Nacional de Previsión.

El duque de Almenara fué muy aplaudido y recibió numerosas felicitaciones.

Exposición de labores populares segovianas

En breve será abierta en la Sociedad de Amigos del Arte una exposición de los antiguos bordados a mano que en paños de ofrenda y de andas, de arcones, añales, camisas, delanteras de cama, almohadas de culto y otras prendas se hicieron en la provincia de Segovia en los siglos XVI al XIX, trabajos de decoración mudéjar al principio y barroca posteriormente, con motivo de la fauna y la flora estilizadas y de combinaciones geométricas, bellamente concertadas, y siempre dentro de los estilos españoles.

Esta obra ha sido llevada a cabo durante varios años por las señoritas Paz y Concepción Alfaya, inspectora de Primera Enseñanza de la provincia y profesora de Historia de la Normal, también de Segovia, respectivamente, que han realizado la busca de los mejores ejemplares antiguos, la catalogación de los mismos y la dirección de los que se han reproducido.

A esta labor, y para su complemento, hay que añadir la publicación de un libro simultáneo con la Exposición, titulado "Los bordados populares en Segovia", que consta de un notable texto y de gran profusión de grabados obtenidos directamente de los originales antiguos, del que son autoras las señoritas de Alaya.

Asamblea de la Confederación de Pósitos Marítimos

En el local de la antigua Dirección General de Navegación ha celebrado una Asamblea la Confederación Nacional de Pósitos Marítimos de España, para examinar el nuevo proyecto de ley de Pesca.

En la primera y segunda sesión fueron aprobadas las bases correspondientes a la organización administrativa y técnica de la pesca.

La Asamblea se pronunció por la creación de una Dirección General de Pesca Marítima, desligada en absoluto de los demás sectores (caza y pesca), que en la actualidad la integran.

Señaló a su vez la extraordinaria importancia de reorganizar las Juntas locales y provincias de Pesca, y se pronunció por la creación de un cuerpo de vigilantes de pesca.

En el debate referente a la pesca de bacalao, tomaron parte los señores Saralegui, Echarri, Parrilla, Cerra y Egocheaga, adoptando las conclusiones siguientes:

Solicitar del Estado la protección a las empresas dedicadas a la pesca de bacalao; indemnizar a los marineros que se dediquen a ella; enviar personal pensionado, para que se especialice en tal arte, y eximir de tributos a los barcos y al producto del bacalao.

Se trata luego de las pesquerías de ballena, aprobándose por la Asamblea, recabar del Estado, la nacionalización de esta industria y de los productos procedentes de la ballena.

El debate sobre almadrabas adquirió extraordinaria importancia, poniéndose de relieve el deseo de los pescadores de que quede sin efecto el actual consorcio almadrabero, y se establezca la libre explotación de las almadrabas.

El señor Alvarez Redondo propone, y así se acuerda, que se divulgue cuanto afecta a la pesca de estos productos.

Se acuerda, por último, solicitar del Estado, que los impuestos sobre la construcción de puertos pesqueros sean cubiertos por los compradores, según el decreto de 16 de septiembre de 1929.

Homenaje al señor García Molinas

Las instituciones benéfico-sociales en las que actúa don Francisco García-Molinas rendirán a éste un homenaje de agradecimiento.

El acto se celebrará en fecha que se anunciará con la debida antelación, y aunque todavía no se ha fijado en qué ha de consistir, como lo que se proyecta es una manifestación de gratitud, quiere la Comisión organizadora que sea un homenaje de índole puramente sentimental.

Aunque la Comisión organizadora está en relación con todas las instituciones de carácter benéfico-social en que activamente interviene el señor García-Molinas, por si acaso hubiese omitido dirigirse a alguna hace públicos estos propósitos por medio de la Prensa, rogando a todas las sociedades de esta significación que no están ya inscritas se dirijan a la calle del Príncipe, 18 y 20, tercero izquierda, donde se les facilitará todo género de detalles.

La Comisión internacional de elementos químicos

El catedrático de Química de la Universidad Central señor Moles, ha sido nombrado miembro de la Comisión internacional de los elementos químicos (Unión Internacional de la Química pura y aplicada).

Es la primera vez que figura un nombre español en esta Comisión, integrada por nueve individuos de diversas nacionalidades todos primeras autoridades en el estudio de los elementos químicos.

Ello es prueba del estado de progreso en que se encuentra la investigación científica española.

La Hucha de Honor

La cantidad entregada al Rey por el vecino de Tarancón don Gumersindo Alonso, fué invertida en la adquisición de una artística Hucha de Honor, que se adjudicó en los años del 1920 al 1929 a las Mutualidades escolares "Mercadillo de Somuerta", de Somuerta (Vizcaya); "Arzobispo Mayoral", de Valencia; "Florida", de Madrid; "Guillem de Castro", de Valencia; "Mataró", de Mataró (Barcelona); "Lanuza", de Zaragoza; "Catequística", de Vitoria; "Wamba", de Pampliega (Burgos); "San Antonio", de Lovios (Orense), y "La Santa Cruz", de Alsasua (Navarra).

El nuevo concurso se sujetará a las reglas siguientes:

El Patronato de la Hucha de Honor anunciará el día 23 de enero de cada año un concurso entre las Mutualidades escolares adscritas al régimen oficial de previsión.

El premio se otorgará a la Mutualidad escolar que acredite haber sabido inculcar mejor la virtud de la perseverancia como hábito de ahorro entre sus asociados.

Las Mutualidades escolares que deseen concurrir a este certamen, dirigirán sus instancias, antes del primero de abril, al Patronato, domiciliado en el Instituto Nacional de Previsión (Sagasta, 6, Madrid). En la instancia se hará constar el nombre del maestro o maestra a quien se vota para formar parte del Jurado.

El fallo se publicará antes del 10 de mayo, y la entrega de la Hucha de Honor se hará con posterioridad a dicha fecha a la Mutualidad premiada, debiendo ésta conservarla en su poder hasta la inmediata adjudicación en el concurso siguiente.

VIII Salón I. de Fotografía

La Sociedad Fotográfica ha organizado para la primera quincena de junio el VIII Salón Internacional de Fotografía de Madrid.

Los envíos de fotografías se harán al secretario de la Sociedad (Príncipe, 16).

El plazo para la admisión de trabajos terminará el 10 de mayo.

Boletín meteorológico

Estado general.—Al Este de Islandia, entre los paralelos 65 y 70, y los meridianos 5 E y 15 W, se halla hoy situado el centro principal de la zona de mal tiempo; por su influjo persisten los vientos del Sur en las Islas Británicas y costas francesas del Canal de la Mancha. En el Centro de Europa son frecuentes las nieblas. Las altas presiones se encuentran sobre Polonia y Hungría. En España el cielo está con nubes, y las precipitaciones registradas carecen de importancia.

Aviso a los aviadores.—En las rutas a Biárritz y Barcelona, el ambiente será encalmado y habrá nieblas.

Aviso a los agricultores.—Vientos en calma y algunas nieblas.

Aviso a los navegantes.—El mar está poco agitado en las costas españolas.

Lluvias recogidas en España: En Gijón, 9 m. m.; Salamanca, 7; Toledo y Sevilla, 4; La Coruña, 3; Santiago, Albacete, 2; Cáceres, Badajoz, Córdoba y Jaén, 1; Burgos y Baeza, 0,6; Avila, 0,3; Orense, 0,2; León, Soria, Madrid, Tarragona, Tortosa, Teruel, Granada, San Fernando y Almería, inapreciable.

Para hoy

Instituto Español Criminológico (paseo de Atocha, 13).—6,30 t. doctor César Juarros: "Delirios sistematizados."

Legión Católica (Manuel Silvela, 7).—8 t. Junta general.

Propagandistas de España (Pi y Margall, 11).—7 t., Velada en homenaje al Rey.

Otras notas

Sección de Socorros de la C. de Maestros.—Según el cierre de cuentas del año 1929, en 31 de diciembre del mismo, hecho público por Tesorería, esta Sección tiene un superávit de 20.000,23 pesetas, cuya cantidad hállase depositada a nombre de la entidad en la Caja Postal de Ahorros, cartilla serie de sociedades benéficas, número 1.100.

Función benéfica.—Mañana, día 24, se celebrará en el "cine" Goya un gran espectáculo cinematográfico a beneficio de las escuelas gratuitas de niñas de la Concepción. Constituyen el programa dos magníficas películas de la M. G. A., "Una aventura en China" y "Oriente".

El acto, que comenzará a las seis de la tarde, se verá honrado con la asistencia de la Familia Real.

Ha empezado la demanda de localidades, y todo hace creer que el aristocrático salón revestirá el esplendor de sus mejores días.

Servicio médico.—Desde este año se ha incorporado al Servicio médico de la Asociación de la Prensa la asistencia en el Dispensario Antirreumático que en la Avenida de Menéndez Pelayo, núm. 19 duplicado, funciona bajo la dirección de don José Marinelli Cámpora, su propietario, el doctor C. Gutiérrez Zavaleta. Las horas de consulta son de once a una de la mañana y de cinco a seis de la tarde, los lunes, miércoles y viernes. También se han incorporado al cuadro de profesores médicos, a los doctores don Armando Gil Mariscal, don Justo Jiménez Mañas, y al odontólogo

LAS CRISIS DEL DESARROLLO

Para poder sobrellevar las crisis originadas por el desarrollo, para resistir el exceso de trabajo producido por los estudios, los niños y convalecientes necesitan una nutrición sustanciosa, fortificante, tónica y que a la vez que ligera, sea de fácil digestión

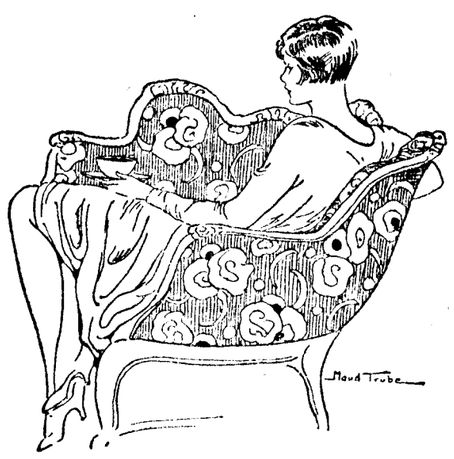

PHOSCAO

EL MAS EXQUISITO DE LOS DESAYUNOS EL MAS POTENTE DE LOS RECONSTITUYENTES

El único alimento vegetal aconsejado por todos los médicos a los anémicos, a los convalecientes, a los ancianos

En farmacias y droguerías

SE ENVÍA GRATIS UNA MUESTRA A QUIEN LO SOLICITE

Depósito: FORTUNY S. A., 32, Hospital, Barcelona

35

TRIBUNALES

TERMINA EL JUICIO ORAL POR PARRICIDIO

Como en el día de ayer, ha llenado el público la sección cuarta de la Audiencia Provincial. Hombres y mujeres alargan los cuellos con gesto ávidamente curioso para no perder una sola palabra de este segundo acto del juicio oral.

¿Qué contestará el defensor al discurso del fiscal? ¿Conseguirá quitar importancia a sus acusaciones? Tal se pregunta el público. Unos, los que han venido del pueblo, por el interés local de la causa. Otros, los asistentes asiduos a las vistas de asuntos criminales, por lo que de lucha—duelo jurídico—tiene para ellos la actuación de acusadores y defensores.

Concede el presidente la palabra al abogado defensor. El señor Estades comienza con una queja. ¿Por qué fué el fiscal tan cruel de palabra con el procesado? Le llamó desde parricida hasta mal padre de familia, olvidando aquel consejo generoso que pusiera Cervantes en boca de Don Quijote cuando adiestraba a Sancho para ejercer justicia en el gobierno de la ínsula: "al que has de castigar con obras no trates mal con palabras, pues le basta al desdichado la pena del suplicio, sin la añadidura de las malas razones".

Después, el discurso entra en el retrato del sujeto delincuente y adopta un aire de desprecio para los murmullos del vulgo, que quisieron empañar la conducta del procesado.

Trabajado este objetivo, la labor del abogado se encamina a dar una motivación a los celos de su patrocinado y una explicación de su delito apreciable por los Tribunales.

Hecho ésto, el tono del señor Estades se suaviza y apaga, adoptando un aire sereno. Llega a la cuestión puramente jurídica, a la de interpretación del artículo 523 del nuevo Código Penal. En el viejo se decía: "el marido que sorprendiendo "en adulterio" a su mujer..." En el vigente se dice: "A quien sin estar separado legalmente ni de hecho de su cónyuge, sorprendiese a ésta "en actos de adulterio"...

El señor Estades hace suya la interpretación de la sentencia dictada recientemente, a que hizo alusión el fiscal: son actos de adulterio los que le preparan.

El Tribunal ha escuchado con atención todo el informe.

El procesado no ha querido añadir nada a lo dicho por su defensor. Mientras la Guardia civil le ponía las esposas, el señor Estades ha hablado con él. Estaba el hombre un tanto lloroso y como ensimismado.

La labor científica contra el cáncer va en aumento

SE PUBLICARA UNA REVISTA QUE RECOPILARA ESA OBRA

En todos los países aumenta el número de cancerosos

En Madrid se construyen nuevos pabellones, pero se tropieza con dificultades económicas

Acaban de ser renovados los cargos directivos de la Liga contra el Cáncer. Al frente de ella, el aspecto técnico y ejecutivo, continúa el doctor Goyanes, a cuya personalidad científica se le ha rendido hace poco un homenaje consistente en un libro con trabajos de las figuras más destacadas de la ciencia médica de España y del extranjero. Comisario regio se ha designado al marqués de Silvela, y para presidir la Junta de Damas, a la marquesa de Bermejillo del Rey.

Durante el año último, la Liga ha tomado rápido impulso, al que ha contribuído el interés y celo que en la misma ha puesto su majestad la Reina. Fueron inaugurados en el mes de mayo dos pabellones: uno para hospitalización de enfermos, costeado por la Diputación, y otro de investigaciones científicas. Esto, unido al aumento de rádium, ha permitido realizar una obra más fructífera en el orden de asistencia a los enfermos e iniciar en debidas condiciones la obra investigadora.

Los frutos de ésta podrán verse dentro de pocos días en que verá la luz el primer número de los Archivos de Oncología, publicación trimestral, que recogerá la labor científica de los laboratorios. Unas ciento setenta páginas de trabajos originales contendrá el primer número, más otra parte de vulgarización científica. Además, se edita conjuntamente el Boletín de la Liga.

En los laboratorios que dirige el doctor Del Río Hortega se han hecho múltiples estudios en materia neoplásica humana y otros en animales, como la inoculación del cáncer de alquitrán en ratones y otros sobre transmisibilidad de sarcomas. Han asistido a estos laboratorios los doctores Alpers (de Filadelfia).

En los de Química Biológica, bajo la dirección del señor Martínez Nevot, a más de centenares de análisis clínicos, se han llevado a cabo múltiples investigaciones. Y una labor semejante científicamente, más los análisis histológicos y serológicos, ha sido efectuada en la sección de Anatomía Patológica, encomendada al doctor Rodríguez Illera.

Todo eso es lo que se recopila en los Archivos de próxima publicación. Por otra parte, los jefes de secciones antes citados dirigen cursos de especialización, que han comenzado estos días, para médicos, farmacéuticos, veterinarios o estudiantes de último año de carrera.

La labor científica también se desarrolla en la Liga de Barcelona y comienza a extenderse a otras provincias.

El cáncer aumenta

Así, pues, España se une de una manera organizada a la labor universal—no desconocida nunca en España individualmente—, por la que centenares de sabios no cejan en el empeño de descubrir las causas del "más terrible de los azotes" en cuanto a enfermedades humanas. Sin embargo, nada se ha apuntado el último año, nos dice el profesor Del Río, ni en España ni fuera de ella, que permita concebir esperanzas de conocer el mal para luego atacarle en la forma más científica y eficaz posible. Crea usted que la labor es agobiadora por desesperanzadora, pero hay que seguir. Siquiera en la tuberculosis se conoce ya el mal en sí.

Y entre tanto, cada vez es mayor en todos los países el número de cancerosos, mientras que en las otras enfermedades disminuyen los pacientes. Cuando preguntamos por las causas de ese triste ascenso del mal, dice el doctor del Río que quizá se deba, no al aumento proporcional de la enfermedad, sino que al desaparecer otras plagas aumenta la vida media y son muchas más—también por el aumento general de población—las personas que llegan a la madurez. Y el cáncer, como es sabido, es enfermedad de pasados los treinta años.

En el pabellón del Príncipe de Asturias han ingresado en 1929 244 hombres y 271 mujeres; las defunciones fueron: 18 de varones y 16 de mujeres. En el pabellón Victoria Eugenia ingresaron desde la inauguración, en mayo, 146 hombres y 119 mujeres; fueron dados de alta 120 y 107, respectivamente; murieron siete hombres y cuatro mujeres.

Se aplicó el radium a 321 personas y fueron operados 374.

Por cierto, que la cantidad de radium que era de 300 miligramos, fué elevada hasta el gramo. Para adquirir los otros setecientos, hicieron un viaje los doctores Goyanes y Del Río Hortega y consiguieron que el precio, de 60 dólares miligramo, fuera rebajado a 55. Se hizo esto a costa del millón de pesetas facilitado por el Instituto Nacional de Previsión, merced a la consignación anual de 82.000 pesetas que para ello concedió el Gobierno. El sobrante se ha invertido en otras obras, lo mismo que los donativos obtenidos.

Durante el año se colocó la primera piedra del Instituto de Vigo y se ha planeado el de Bilbao. Ya está construído el de San Sebastián.

Nuevos pabellones

Ahora está en construcción un pabellón para 120 camas y otro pequeño para alojar a ratas blancas, perros y demás animales de experimentación; pero se tropieza con dificultades económicas. Según nos dice el doctor Del Río Hortega, para el Congreso mundial del Cáncer, primero de este carácter, que se reunirá en Madrid en la primavera de 1930, sería necesario, para el buen nombre de España, la terminación del pabellón aludido y otro de biblioteca y Museo. Por eso se hace necesaria la ayuda del Estado y también la de las personas pudientes.

Aparte de eso, hay otra razón. Hacen falta muchas camas para enfermos. No hay que pensar, dice, solo en Madrid. En infinidad de sitios los pacientes de este mal no pueden recibir la debida asistencia por falta de medios de los médicos: necesitan venir a la Corte.

Como hemos dicho otras veces, la real familia y varias damas aristócratas mantienen camas a razón de tres mil pesetas anuales cada una. Además se organizan diversos festejos benéficos, y las damas extienden su celo a visitar a los pacientes.

Señalamiento de pagos

La Dirección General de Tesorería y Contabilidad ha acordado que el día primero de Febrero próximo se abra el pago de la mensualidad corriente a las Clases activas, pasivas, Clero y Religiosas en clausura, que perciben sus haberes y asignaciones en esta Corte, en las provincias del Reino y Tesorería Contaduría de la Dirección general de la Deuda y Clases pasivas.

Al propio tiempo se pone en conocimiento de los respectivos Centros oficiales que la asignación del material se verificará sin previo aviso el día 7 del mismo mes.

ES SACADA A CONCURSO LA CONSTRUCCION DEL CUARTO DEPOSITO DEL CANAL

Tendrá una capacidad de 180.000 metros cúbicos y costará diez millones de pesetas

Lo rodeará un parque con arbolado de sesenta mil metros cuadrados de superficie

Estará emplazado en el término de Chamartín y a la derecha de la carretera de Francia

Por la Dirección del Canal de Isabel II ha sido sacada a subasta la construcción del cuarto depósito, que tendrá su emplazamiento en el término de Chamartín de la Rosa. Al concurso se han presentado 11 proposiciones, y aún no ha sido designado el adjudicatario por tener que ser previamente aprobada su designación por el ministerio de Fomento. Una vez adjudicado el concurso, y a la mayor brevedad, comenzarán las obras. El plazo fijado en los pliegos mencionados para la conclusión del depósito oscila entre los dos y los tres años, a contar del día en que den comienzo.

Mediante el concurso que ahora se ha celebrado, sólo se contratará la mitad de la construcción, que abarca principalmente el vaciado de los terrenos que han de constituir el depósito, la erección de los apoyos de la cubierta y la construcción de esta última. Las obras restantes, entre las que figuran los muros del recinto y la solera, dada su delicadeza extraordinaria, se efectuarán por administración directa.

Capacidad de 180.000 metros cúbicos

El depósito tendrá una capacidad aproximada de 180.000 metros cúbicos, que es, aproximadamente, el consumo medio diario de Madrid, y que es también la capacidad del segundo depósito. La del tercero es de casi el doble; pero, a pesar de ello, el que ahora va a construirse es uno de los depósitos cubiertos más grandes del mundo.

Esta magnitud no responde a un alarde, sino a una necesidad, dadas las condiciones especiales que ofrece el suministro de agua en la capital de España. Madrid no dispone más que de un origen importante de dicho líquido: el canal de Lozoya, y no tiene, por consiguiente, más que una cabecera, en lugar de las varias que existen en otras capitales. Madrid no se sirve, por otra parte, de agua de río, sino exclusivamente de la de sus depósitos, y esta circunstancia obliga a que los tales depósitos sean de bastante mayor capacidad que en otras poblaciones.

El presupuesto de construcción total se aproxima a los diez millones de pesetas. De sus dimensiones dará idea el solo detalle de que la gran cubierta ha de estar sostenida por no menos de un millar de columnas de apoyo.

Este cuarto depósito estará destinado especialmente al suministro de la parte alta de Madrid. Su emplazamiento es algo más alto que el del depósito elevador de Santa Engracia, con lo que viene a resolver el problema del abastecimiento de agua a los barrios altos de la capital. Este abastecimiento es hoy de cerca de la tercera parte del líquido que se consume en Madrid, y actualmente se efectúa por medio de bombas elevadoras, de las que no habrá necesidad, una vez que el nuevo depósito entre en funciones. Sin embargo, está ya prevista la construcción en él de torres elevadoras, con los adecuados equipos de bombas, para cuando sea necesario, y además se prevé también por la Dirección del Canal, para cuando las nuevas necesidades creadas por el natural crecimiento de Madrid lo requieran, la construcción de nuevos depósitos, en lugares más elevados, para los cuales el Canal de Isabel II ha tomado ya posesión de los solares adecuados en terrenos situados más allá de Chamartín.

La prolongación de la Castellana

El depósito a que nos referimos tendrá su emplazamiento a la derecha de la carretera de Madrid a Irún, bastante avanzado en el término de Chamartín de la Rosa y en las inmediaciones del llamado hotel del Negro. Según estos informes, este emplazamiento no afectará para nada a la futura prolongación del paseo de la Castellana, ya que será lateral a éste y a la gran plaza que en aquellos mismo lugares está proyectada. El trazado de la Castellana no sufrirá, pues, ninguna interrupción ni ningún quiebro a causa de la construcción del cuarto depósito, ni tampoco serán interrumpidas por la misma causa las vías de comunicación de aquellos parajes.

Todo el depósito estará rodeado por un gran parque, con arbolado, construído por la Empresa del Canal, el cual parque tendrá una superficie total aproximada de 60.000 metros cuadrados.

Con la terminación de este depósito, y para dentro de seis o siete años, se abordará la segunda parte de las obras de ampliación del suministro de la capital. En esta segunda parte entra la construcción de otros dos nuevos depósitos, algo menores que el que ha salido ahora a concurso, los cuales serán construídos, respectivamente, en el término municipal de Canillas y en las proximidades del Puente de Vallecas.

RADIOTELEFONIA

Programas para el día 23:

MADRID, Unión Radio (E. A. J. 7, 424 metros). — 11,45, Sintonía. Calendario astronómico. Santoral. Recetas culinarias.—12, Campanadas. Noticias. Bolsa. Bolsa de trabajo.—Programas. — 12,15, Señales horarias.—14, Campanadas. Señales horarias. Concierto. Boletín meteorológico. Información teatral. Bolsa de trabajo. Nuevos discos.—15,25, Noticias.—19, Campanadas. Bolsa. Música de baile.—20,25, Noticias.—22, Campanadas. Señales horarias. Bolsa. Selección de la zarzuela "La meiga".—24, Campanadas. Noticias. Música de baile.—0,30, Cierre.

Radio España (E. A. J. 2.).—17 a 19, Concierto. Noticias de Prensa. Música de baile. Cierre.

Los teléfonos de EL DEBATE son los números 71500, 71501, 71509 y 72005

Robos en Correos por más de dos millones de pesetas

Se violaban sobres y carpetas con billetes y joyas

UN AÑO HA TARDADO LA POLICIA EN HACER INVESTIGACIONES

Cuatro funcionarios detenidos e incomunicados

Existen contra ellos indicios de responsabilidad

Importantes estafas, cuya cuantía se eleva a más de dos millones de pesetas, han sido denunciadas sucesivamente desde hace dos años contra el servicios de Correos. La Policía trabaja durante once meses para descubrir a los autores y acaba de encontrar después de maduras investigaciones, indicios de responsabilidad en varios oficiales de Correos adscritos a la Oficina de Cambio de la Administración Central de Madrid. Anteayer fueron llevados a la presencia judicial dichos funcionarios, los cuales prestaron declaración y dos quedaron detenidos e incomunicados.

LAS DENUNCIAS

Tres casas aseguradoras de envíos hechos por el Servicio Postal presentaron hace algún tiempo otras tantas denuncias por pérdidas y violaciones de paquetes y sobres. Hubieron de pagar a sus asegurados, por diversos siniestros, extravíos y perjuicios la respetable suma de más de millón y medio de pesetas, distribuídas respectivamente así: Una casa abonó un millón de pesetas, otra 324.900, y la tercera más de 250.000. Los envíos se referían a joyas, objetos preciosos, billetes de Banco, etc., y sus destinatarios eran diversas casas del extranjero, europeas y americanas. Ocho joyeros de la Corte resultaron perjudicados y reclamaron el seguro que les correspondía.

A principios del año 1927, determinada entidad madrileña envió a una casa comercial e industrial de Nueva York, cuatro sobres que contenían en total 250 dólares. Dichos sobres llegaron al punto de destino sin los billetes, y en cambio guardaban recortes de periódico.

En otra ocasión, el Banco de Bilbao hizo otro envío de billetes de Banco, e igualmente llegaron los sobres vacíos a su destinatario. Más tarde fueron depositados en una estafeta de Correos de Sevilla varias carpetas con brillantes, diamantes, perlas, etc., por valor total de 70.000 pesetas. Iban consignadas a un joyero de Amberes. Las carpetas llegaron sin su contenido, y a raíz de aquel hecho se formuló una denuncia que la Prensa hizo pública.

Repetidas veces se incoaron en Correos expedientes gubernativos para depurar las responsabilidades, pero fueron sobreseídos por no aparecer persona culpable. Sin embargo, la Policía ha trabajado durante mucho tiempo y ha encontrado graves indicios de responsabilidad.

¿COMO SE ROBABA?

El servicio policíaco fué encomendado a la Brigada de Ferrocarriles que dirige don Ricardo Castro, y colaboraron en el mismo, además del citado comisario, los inspectores señores Blanco y Alfaro y el agente, señor Poveda. Los sobres violados fueron devueltos del punto de destino para que pudieran servir de prueba documental, y en poder de la Policía se observó en ellos que presentaban señales de haber sido abiertos. Llevaban perfectamente estampado el sello de Correos de salida, pero se advertía que otro sello estaba superpuesto, ya que no coincidían las cifras en los lacres del ángulo posterior que sirve de cierre. Era evidente que los sobres habían sido objeto de manipulaciones sospechosas.

La Policía se presentó en la Administración Central de Correos y solicitó explicaciones amplias de cómo se efectuaban estos envíos, y supo que el servicio estaba centralizado en la llamada Oficina de Cambio, donde se formaban sacas para el extranjero y salían de aquí convenientemente precintadas. Podían, pues, cometerse los robos en dicha oficina o en ruta, y se averiguó que todas las sacas correspondientes a las fechas de las sustracciones habían atravesado las respectivas fronteras sin el menor incidente, ya que presentaban sus precintos en perfectas condiciones.

Otro experimento importante fué hecho para concretar el lugar en donde pudieran efectuarse las violaciones de los envíos. Se anotaron cuidadosamente las fechas mencionadas y se investigó con detenimiento el rumbo de todos los envíos de España al extranjero durante aquellos días. De esta prueba resultó probado que todos los envíos depositados, por ejemplo, en las estafetas de alcance, envíos que parten directamente a su destino sin pasar por la Oficina Central de Cambio, fueron recibidos en su día por los destinatarios, en las debidas condiciones. En cambio, los que formaban parte de las sacas cerradas en la oficina mencionada, eran objeto de las sustracciones. La Policía dedujo en consecuencia que los robos no se efectuaban en ruta sino en una oficina determinada.

Se concretó, pues, la investigación en la Oficina de Cambio, y la Policía averiguó qué personal coincidía en el servicio durante las horas en las cuales se hacían las sacas que guardaban los envíos violados, y redujo aún más la gestión, refiriéndose terminantemente a los cuatro sobres que fueron enviados a Nueva York y con los cuales se podía hacer alguna comprobación por estar en poder de los investigadores.

Cuatro oficiales estaban de servicio el día en que fueron cursados dichos sobres, a saber: don Felicísimo Martínez Asensio, don Francisco Salazar Romero, don José Gamboa y don Pedro Sánchez Mora. Interrogados acerca de su participación en el servicio que tenían a su cargo parece demostrado que los señores Gamboa y Sánchez Mora no se ocupaban de sellar sino de otras manipulaciones. Aquella tarea estaba a cargo de los señores Martínez Asensio y Salazar Romero, quienes manifestaron que no sabían nada de semejantes sustracciones e irregularidades. Añadieron que el hecho de aparecer en los sobres dos sellos, uno superpuesto al otro no significaba prueba alguna, puesto que bien pudo estamparse el segundo sello para mayor claridad si el primero no había salido bien impreso. No pudo, pues, la Policía probar nada. Pensó si las violaciones podían hacerse dentro mismo del despacho de la Oficina o si la labor requería que fuera hecha en otro lugar. Una circunstancia dió lugar a formar determinados juicios. El señor Martínez Asensio abandonó un día la oficina a las once de la mañana sin permiso de sus jefes y permaneció ausente durante cuarenta minutos. El día y la hora coinciden con la fecha en que fueron violados algunos envíos.

VIDA DE RUMBO

La vida privada de estos cuatro oficiales fué seguida paso a paso por la Policía. Con respecto al señor Martínez Asensio, que como los otros disfruta un sueldo de 4.000 pesetas anuales, se averiguó que por las tardes concurría a un bar, sito en la calle de Luchana, y en cuyo bar hacía gastos diarios a los cuales no alcanzaba la capacidad de dicho sueldo. Había hecho hipotecas de casas y solares; montó una Sociedad Industrial dedicada a baños sulfurosos de metales y marchó a París en persona para adquirir la maquinaria necesaria. Abrió en el Banco Hispano Americano una cuenta corriente con 25.000 pesetas, y, finalmente, compró un automóvil para su uso particular, vehículo que le costó 12.000 pesetas.

Del señor Salazar Romero no se sabe tanta ostentación; sin embargo aparece pagando plazos de una casa que adquirió una señora amiga. Preguntado acerca de todos estos gastos contestaron que recibían dinero de sus respectivas familias. Este extremo averigua en estos momentos la Brigada y pronto dispondrá de actas firmadas por los familiares, quienes deberán acreditar aquellas afirmaciones.

DETENIDOS E INCOMUNICADOS

Anteayer fueron llevados a la presencia judicial los cuatro oficiales de Correos con el atestado de la Policía. El juez tomó amplia declaración a los comparecientes, y, de momento, parece que su responsabilidad no está concretada más que por indicios de mayor o menor peso. Sin embargo, el juez ordenó que quedaran Martínez Asensio y Salazar Romero, detenidos e incomunicados, y se dispone a continuar sus actuaciones para determinar con claridad si pueden resultar autores de las sustracciones.

Herida al descarrilar un tranvía

DOS MUERTES REPENTINAS

En la calle de Santa Engracia descarriló ayer tarde un tranvía de la línea Cuatro Caminos-Cibeles, y resultó herida en el accidente la viajera Bruna Cuerda Retuerta, de cuarenta y nueve años, que vive en Tudelilla, 11.

Ratero detenido

Emilio Rodríguez Gómez, de veinticinco años, en unión de otro sujeto, que se dió a la fuga, cometió un robo de 250 pesetas en la calle de Toledo, 49. Emilio fué detenido, y se busca al otro sujeto.

Una intoxicación

Nicolás Méndez Carral, de cuarenta y nueve años, que vive en Huerta del Bayo, 5, ingirió sal de acederas, y se produjo una intoxicación de pronóstico reservado.

Muertes repentinas

Emilia Salvador Ubeda, de setenta y dos años, viuda, falleció repentinamente en su domicilio, calle de Salitre, número 19 Al parecer, la muerte fué natural

* * *

En el andén de la estación del Mediodía se sintió enfermo ayer por la mañana, cuando iba a tomar el tren de Guadalajara, el viajero Francisco Hernández Martínez, que padecía una enfermedad crónica. Fué conducido al botiquín de la estación, donde falleció minutos después

El homenaje a Mella

Suscripción para la creación del monumento y edición de las obras del genial tribuno.

VIGESIMA SEGUNDA LISTA

Suma anterior, 27.582,35. Baleares: Ayuntamiento de Alayor, 25; ídem de Felanitx, 10; ídem de Palma de Mallorca, 100; Diputación provincial, 100; Llosas, (don Pedro), 50; Ayuntamiento de San Juan (Ibiza), 25. Burgos: Abendaño Rodríguez (don José, Pbro.), 2,50; Alegría (doña Julia), 10; Almendres (don Pío), 5; Amezaga (don Ricardo), 25; Asenjo (don Jaime), 10; Asociación PP. de Familia, 100; ídem Seglares Misiones, 15; Avila (don Martín), 250; Ayala (don Manuel, Pbro.), 5; Baranda (don José María, Pbro.), 2; Berlín (don Crisantos), 100; Carcedo (don Manuel, Pbro.), 5; Carrascal, (don Fidel), 5; Casado (don Salvador), 5; Castifalet (conde de), 25; Círculo Católico de Obreros, 50. Suma y sigue, 28.609,85.

Se reciben donativos en el Secretariado General, Mayor, 37, y en cuenta corriente del Banco de España, a nombre de "Homenaje a Mella".

ORNAMENTOS DE IGLESIA
JAVIER ALCAIDE
Mayor, 10, entresuelo (entrada por travesía del Arenal, 1).
Teléfono 17678

CAPITALISTAS
¿Precisa de Admor. activo y probo para sus fincas? Vaya a **Crédito Español Inmobiliario**, que anticipa alquileres. Ayala, 4 dupdo. Madrid. Teléfono 51740.

Negocio importante
con sólida garantía para el capital, se propone a Sociedad o persona que tenga elementos para constituirla. Informarán: LA PRENSA, Carmen, 18.

RESFRIADOS ALGODON FORMAN

Al efectuar sus compras, haga referencia a los anuncios leídos en EL DEBATE

ALMACENES PEGUERO PRIMERA CASA EN GENEROS BLANCOS Y PUNTO
Especialidad para equipos de novia. Telas de hilo especiales para el Culto. Cañamazo de lino y lana para confeccionar alfombras de nudo. Mantas, colchas, toallas y mantelerías. Globos a los niños los jueves.
Teléfono 14284. PONTEJOS, 2 BIS

ALMORRANAS -- VARICES -- ULCERAS
Curación radical garantizada, sin operación ni pomadas. No se cobra hasta estar curado. Dr. Illanes. Hortaleza, 17 11 a 1 y 4 a 7.

VINO DINEDO
EL MEJOR TONICO
PODEROSO ALIMENTO DEL CEREBRO Y DEL SISTEMA NERVIOSO

ESTA NOCHE APARECERA
"LA NACION"
EN SU NUEVO FORMATO
CON 24 PAGINAS DIARIAS
Completa información gráfica del día; amplios servicios de todo el mundo; colaboración selecta; modas, cuentos, folletines, pasatiempos; páginas especiales; concursos con valiosos premios.
PEDID TODAS LAS NOCHES
"LA NACION"

La arroba de aceite a 14 pesetas, sin compradores

Es enorme la cosecha de aceituna en la Mancha. La crisis vinícola.

NOTAS AGRICOLAS Y MERCADOS

Mercado de cereales y piensos

MADRID.—Persiste en el mercado triguero la paralización de operaciones, pero, hasta la fecha, el precio se mantiene algo firme, debido a que los compradores andan haciendo algunas gestiones para hacer, en breve fecha, contratos, pues las existencias que tenían almacenadas tocan a su fin y no tienen más remedio que proveerse del género que precisan para el consumo. Esto viene a confirmar la impresión que sobre la marcha de este mercado dábamos en nuestra crónica anterior y de ello nos congratulamos porque es un respiro grande para los tenedores de este cereal.

El mercado de piensos ha estado muy animado y con frecuentes oscilaciones. A continuación registramos las variaciones que hubo en los pasados días:

Con relación a los precios publicados en nuestra crónica anterior, ganan en sus cotizaciones las habas tres pesetas en 100 kilos, una el maíz amarillo plata y tres la pulpa seca de remolacha; por el contrario, los salvados bajan dos pesetas y la alfalfa seca empacada se cotiza en baja.

El mercado queda bastante animado, y es creencia de que en la semana entrante el volumen de compras será mayor que en la que finaliza.

Rigen los precios siguientes por pesetas y por 100 kilos:

El trigo se paga a 50, la cebada a 38, la avena a 35, las habas a 48, las algarrobas a 41, la harina de tasa a 62,50, la especial a 69, los salvados a 30, el maíz amarillo Plata a 44, la alfalfa seca empacada de 20 a 22, y la pulpa seca de remolacha a 30.

Mercado de ganados

MADRID.—La marcha del mercado de ganados durante estos últimos siete días, fué la siguiente:

De ganado vacuno, la afluencia fué regular y se estuvo pagando a los mismos precios de la semana anterior.

No hubo ningún cambio en la marcha del de cerda por haber contratado ganado para todo lo que resta de mes.

Debido a la mayor afluencia de ganado lanar, los corderos nuevos pierden diez céntimos en kilo, e igual cantidad pierden carneros y borros; las ovejas no se cotizan.

Queda la plaza al dar esta impresión, con pocas existencias de ganado vacuno y precios firmes; regular en cerda y bastantes en lanar, por lo que pueden considerarse firmes los precios para el primero y flojos para el segundo.

Rigen los precios siguientes:

Ganado vacuno.—Bueyes gallegos buenos, de 2 83 a 2,87; ídem ídem regulares, de 2,74 a 2,83; vacas gallegas buenas, de 2,65 a 2.74; ídem ídem regulares, de 2,40 a 2,61; bueyes asturianos buenos, de 2,83 a 2,87; ídem ídem regulares, de 2,74 a 2,83; Vacas asturianas buenas, de 2,65 a 2,74; ídem ídem regulares, de 2,40 a 2,65; bueyes leoneses buenos, de 2,78 a 2,87; ídem ídem regulares, de 2,70 a 2,78; vacas leonesas, de 2,61 a 2,78; vacas de la tierra buenas, de 2,83 a 2,87; ídem ídem regulares, de 2.70 a 2 83; vacas serranas buenas, de 2,78 a 2,87; ídem ídem regulares, de 2,70 a 2,78; bueyes buenos de labor, de 2,56 a 2,70; ídem de labor regulares, de 2,40 a 2,56; novillos buenos, de 2,87 a 3; ídem regulares, de 2.78 a 2,87; toros, de 2,87 a 3.

Terneras.—De Castilla, fina de primera, de 4,78 a 5,22; de ídem de segunda, de 4,13 a 4,56; de la tierra grandes, de 2,74 a 2,96; de ídem pequeñas, de 3,26 a 3.48; montañesas de primera, de 4,13 a 4.35: ídem de segunda, de 3,48 a 3,69; asturianas buenas de primera, de 4,13 a 4,35; ídem de segunda, de 3,39 a 3,61; gallegas de primera, de 3.35 a 3,56; ídem de segunda, de 3,04 a 3,26.

Ganado de cerda.—Andaluces y extremeños, de 2,85 a 2,86.

Ganado lanar. — Carneros, de 3,60 a 3,70; corderos nuevos, de 4,20 a 4,30; borros, a 3,60.

Mercado de los Mostenses

MADRID. — La marcha del mercado durante estos últimos siete días ha variado muy poco con relación a los precedentes. El mercado de aves estuvo con muchas existencias y con precios sostenidos; el de caza, tuvo menos entradas y esto fué causa de que se estén pagando con un par de reales más en pareja los conejos, y en cuanto al de huevos, diremos que paulatinamente se va notando mayor afluencia de vendedores, y es de esperar, para fecha próxima, una pequeña baja de precio.

A continuación damos los precios que rigen:

Aves.—Gallinas, de 6 a 9 pesetas una; patos, de 5 a 6; pavos, de 14 a 24; pollancos, de 6 a 9; pollos, de 3,50 a 5.

Caza.—Conejos de primera, de 6,25 a 6,50 pesetas pareja; ídem de segunda, de 5.50 a 6; ídem de tercera, de 4,25 a 4.75, y las liebres se están pagando de 5 a 6 pesetas una.

Huevos.—De Castilla, de 22 a 25 pesetas el 100; de Galicia, de 21 a 22; de Marruecos, de 19 a 21; de Alemania, de 18 a 20; de Egipto, de 16 a 17; de Francia, de 22 a 24, y de Turquía, de 19 a 22.

Mercado de granos

AREVALO, 21.—Trigo, 80,50 reales las 94 libras; centeno, 48 ídem las 90; cebada, 38-39 ídem la fanega; cebadaladilla, 44-45; algarrobas, 57-58; avena, 26-27; yeros, 58; guisantes, 61-62; habas, 70.

Calcúlase la entrada de trigo en 800 fanegas. Tendencias del mercado, sostenido. Temporal, bueno. Estado de los campos, bueno.

Cerdos, 30 pesetas arroba; patatas, 5 reales arroba; cebollas, 0,90 arroba.

Abonos minerales.—Estos almacenistas empiezan a recibir mercancía para ir cubriendo las primeras necesidades, y aun cuando no dan precios en firme, el precio de este fertilizante ha de superar bastante al que tuvo el pasado año.

La crisis del vino

CIUDAD REAL. — He leído en la Prensa que una representación de viticultores asociados ha visitado al señor ministro de la Economía para hablarle del problema de nuestros vinos, que va de mal en peor, y demanda del Gobierno medidas encaminadas a impedir, o cuando menos a atenuar las fatales consecuencias que para los viticultores se derivan de este estado de cosas. A mí me parecen muy bien esas gestiones cerca de los Poderes públicos, aun cuando no creo que con ellas resolvamos el problema, por la sencilla razón de que el Gobierno sabe lo mismo que nosotros, y acaso más, de estas cosas, y si no da con la solución salvadora, será indudablemente por tratarse de algo superior a toda posibilidad inmediata.

Todo nuestro "pío" está en que Francia (especialmente), se lleve el vino que nos sobra. Pero es que Francia, según nos dice uno de sus ministros, ilustre huésped nuestro en estos días, lleva dos años de tener estupendas cosechas, tanto en la metrópoli como en las colonias, y resulta ahora mismo con un "stock" que es algo inquietante. Por otra parte, la venta de vinos en Francia se encuentra muy resentida por la campaña tan formidable que vienen realizando contra el alcohol en todas las partes del mundo. Y esto contribuye a que el "stock" sea mayor.

No es, pues, a los Gobiernos a quienes debemos convencer, es a los consumidores.

Esta idea la hemos sostenido en las columnas de la Prensa con tesón muchas veces, y no me cansaré de insistir; y me afirma, que ese es el camino o uno de los caminos: ver que en Francia y en Italia, plumas autorizadas enfocan por ahí el asunto. Tenemos a la vista un notable trabajo de Pierre Moreau, intitulado "Assurance contre la crise vinícole et commerciale", que dice en uno de sus vibrantes párrafos: "A los apóstoles del absentismo hay que oponer sin tardanza, sin perder el tiempo en discusiones inútiles, los apóstoles del vino, porque se trata de un peligro nacional que amenaza a Francia: porque es a ella a la que se ataca, queriendo suprimir el vino, que constituye su más bella alhaja y su mejor embajador en el mundo entero".

Vengan, vengan esos apóstoles aquí a España, y organícese una campaña furiosa pro vino por todos los medios imaginables. Eso mismo del doctor Decref, pero multiplicado e intensificado; haciendo imposible que en los comercios de bebidas pueda repetirse el caso que me ocurrió a mí días pasados en uno de Madrid, que por llenarme una botella de agua y vino manchego, a partes iguales, de tres cuartos de litro, me cobraron setenta céntimos. Me indigné y a punto estuve de prescindir del vino en la merienda del viaje, y no me valió de nada, porque el amable industrial no se dignó escuchar mis razones porque tenía la tienda llena de gente, que se "lo sorbía", y no podía perder el tiempo en disquisiciones.

Para esta organización hay que disponer de fondos en abundancia y no reparar en gastos. Algo a estilo americano, cuyos resultados nadie pondrá en duda. En California tienen una cantidad de viñedo enorme y no se fabrica vino ni le hace falta. Se fabrican pasas principalmente, y mediante una organización asombrosa, han convencido a los americanos lo conveniente que es comer pasas y lo de postín que resulta (todo en fuerza de reclamo), que venden toda la cosecha. Pero no se limitan a Norte América: van a todas las Américas y se meten en China, y no tendrá nada de extraño que el día menos pensado se vendan en Málaga esas pasas, y seguramente por un Dumping más baratas que las del país ¿Por qué no?

El Gobierno francés, tengo entendido, que para esta empresa de que nos ocupamos, ha ofrecido diez millones, cantidad que, siendo importante, resulta insuficiente y por eso se pretende por algunos conseguir que se grave cada hectolitro de vino (salvo el de consumo familiar) con cincuenta céntimos y constituir así un fondo que supondría cincuenta y cinco millones de francos cada año.

Pues en este negociado se andan nuestros vecinos y amigos de allende el Pirineo, y me parece que la cosa debe ser imitada, ya que el problema para nosotros alcanza una importancia, tan escepcional casi como para ellos. En esta provincia de Ciudad Real sólo, gravando con cinco céntimos la arroba de vino, tendríamos este año más de un millón de pesetas para esta propaganda.

En algún pueblo de esta provincia se paga al Ayuntamiento el uno por ciento por compra de uva, y cinco céntimos por arroba "de tinaja". ¿Por qué no se han de pagar otros cinco céntimos por arroba de vino (no "de tinaja", que la cosa varía) y dedicarlos a esta organización comercial, y de propaganda?

Para esto sí que visitaría yo al Gobierno, y le pediría que interviniera en la organización, imponiendo esa cuota, o la que estime oportuna; porque si hay que esperar a los viticultores lo hagan "por las buenas", ya podemos aguardar sentados.

¿No hay un Patronato de Turismo? Pues venga otro pro-vino, dando esa modalidad a la organización oficial existente, reforzándola si es preciso, y vamos a meter bulla, porque si no, tendremos que regar el panizo con vino.

El campo, soberbio, prometedor de una cosecha cereal ubérrima, si mayo no se pone tonto. Los precios del candeal se sostienen firmes, de 48 a 49 pesetas los 100 kilos, y la cebada a 11,50 fanega, con baja de cincuenta céntimos sobre los pasados días.

Del aceite me limito a copiar lo que hoy me dice uno de mis asiduos informadores (la Comunidad de Labradores de Valdepeñas): "La cosecha de aceituna resulta aún mayor que la de hace dos años, y si por quien corresponda no se toman las medidas necesarias, el precio del aceite será un mito, ya que hay aceite con lo restante del año pasado y la cosecha presente, como para que no quepa en los Almacenes y Depósitos. Hoy se cotiza en ésta a 14 pesetas, sin compradores, y descendiendo cada día. La aceituna a 22 céntimos.

¡¡Esto en la Mancha, y en un pueblo donde nadie sabe ni que hay olivos!!

El vino a tres pesetas arroba. Para el que hizo su cosecha de uva, quiere decirse que vendió la uva más barata. Pero los industriales van a echar mal pelo, ya que a ellos les ha salido con impuestos y todo a 3,40 pesetas.

Todos los demás productos, tantos vegetales como animales y derivados, sin la menor alteración en los precios que dimos la semana anterior.

C. M. A.

Más cosecha de arroz en Siam

ROMA, 22.—El Gobierno de Siam comunica que la producción de arroz en bruto en las siete provincias del Interior (las que alimentan casi toda la exportación) se calcula en 28,4 millones de quintales; cosecha mucho más abundante que la del año pasado, que fué apenas de 23,9 millones de quintales y supera también considerablemente la media del quinquenio precedente, calculada en 26,2 millones de quintales.

Los excedentes exportables en la campaña próxima se calculan en 16,3 millones de quintales de arroz en bruto.

Personal de Agricultura

Ingenieros agrónomos.—Don Francisco Candela Cardenal, ingeniero tercero, reingresa en el Cuerpo; don Rafael Herrera Calvet, asciende a ingeniero jefe de segunda clase; don Paulino Arias Juárez y don Miguel Gortari Errea, ascienden a ingeniero primero, continuando en situación de supernumerarios; don Leopoldo Manso Díaz asciende en efectivo a ingeniero primero; don Miguel Ortega Herrera asciende a ingeniero segundo; don Eleuterio Sánchez Buedo ingresa como ingeniero tercero; don Jesús Fernández Montes reingresa como ingeniero segundo; don José Andrés de Oteyza es trasladado del Catastro a la Estación Arrocera de Delta del Ebro (Tarragona).

Personal de Montes

Ingenieros. — Don Manuel Porres Tarraso y don Francisco Pérez Guerrero, ingenieros aspirantes, cesan en sus agregaciones de la segunda y séptima División Hidrológico Forestal por haber pasado al servicio del Protectorado de España en Marruecos.

Don Dionisio Ramírez Jiménez cesa en su agregación al Distrito Forestal de Palencia.

Ayudantes.—Don Vicente Escolá Tojar pasa a supernumerario por haber sido destinado a la Confederación Sindical Hidrográfica del Ebro.

Don Carlos Vicioso Martínez reingresa en activo.

Don Manuel María de Elías es destinado al Distrito Forestal de Navarra-Vascongadas.

Nuestros suscriptores de Madrid deben recibir EL DEBATE en su domicilio antes de las nueve y cuarto de la mañana Cualquier deficiencia en el servicio será corregida inmediatamente avisando a nuestro departamento de Circulación. Teléfonos 71500 y 71509.

Folletín de EL DEBATE 33)

JULIA KAVANAGH

LA REINA MAB

(NOVELA)

(Versión española expresamente hecha para EL DEBATE, por Carmen Ruiz del Arbol.)

el desayuno a buena hora; a las nueve, dos coches abiertos estaban a la puerta, y a las nueve y media emprendían la marcha.

En los coches se distribuyeron de la manera siguiente: Lavinia, la señora Norton, Elena y Roberto en uno; Mab, Federiro, Eduardo y Guillermo en el otro.

Roberto había resuelto firme e inexorablemente ir con Mab, pero Elena había igualmente resuelto que fuese con ella; su hermano no era "cavalier servente", y Guillermo y Eduardo le resultaban peor que nadie. La voluntad femenina, en lucha con la masculina, debía infaliblemente llevarse la victoria, pero Elena, sentada al lado de Roberto; era tan bonita y parecía tan modesta, con su sombrero blanco y su vestido rosa, que, quisiese o no, Roberto se consoló pronto.

Hay pocos sitios más hermosos que Richmond Park y pocos paisajes tan bonitos como el que se divisa desde Richmond Hill. Allí bajaron de los coches. Mab, con Fancy en los brazos, olvidó por completo a Federico y Roberto, y hasta al mundo entero ante aquel panorama tan romántico, que no había visto desde su niñez.

—No es precioso—murmuró Federico, satisfecho de la ocasión de acercarse a ella.

—¡Es ideal!—contestó Mab—. Mira, Roberto.

—Estoy mirando—contestó secamente Roberto, que no estaba mirando precisamente al Támesis y sus encantadoras riberas, sino al enamorado Federico—, y encontrándole odioso. Mab vió la mirada, que le divirtió. Inmediatamente, mostrándose experta en el arte de la coquetería, se apoderó de los dos jóvenes. Elena tuvo que contentarse con la dudosa caballerosidad de Guillermo y Eduardo. Lavinia acompañó a la señora Norton y Mab se quedó atrás con sus dos admiradores.

Con celosa indignación vió Roberto que aquella afectuosa muchacha, hasta entonces, esclava de su voluntad, tenía miradas y sonrisas para Federico. Sin embargo, sostenía, entre él y su rival, una especie de balanza equitativa (even), que era lo que más le irritaba. Alegremente entregó su abrigo al joven Norton, y después echó a correr sola por el césped, con Fancy detrás, y cuando la alcanzaron, fué el brazo de Roberto el que aceptó; pero al hacerlo, dirigió amablemente a Federico una tímida mirada que decía: No podría tomarme esta confianza con usted, que le reconcilió con su suerte. Se mantenía tras ellos, y Mab, dirigiéndole de cuando en cuando amables miradas y agradables palabras, le recompensó de su paciencia, y cada vez que se volvía, para Federico Norton se entreabría el cielo. Roberto, muy disgustado, hizo una vez como si quisiera soltar a Mab, pero ésta lo curó radicalmente, diciendo astutamente en voz baja:

—¿Estás cansado? ¿Quieres que me apoye en Federico?

Roberto no contestó, limitándose a andar en profundo silencio, meditando venganza. Por fin llegaron a un sitio retirado, sombreado por árboles, donde las dos señoras mayores se detuvieron.

—Creo que debemos acampar aquí—dijo la señora Norton, sentándose. Todos siguieron su ejemplo. Trajeron los cestos, los desempaquetaron, y su contenido fué colocado sobre un blanco mantel. Los pollos fríos, la ensalada, el jamón, la tarta, la cerveza estaban deliciosos, y el aire libre aguzaba el apetito, que ni el amor pudo vencer. Terminada la comida, Guillermo sacó su violín y empezó a tocar. La cortesía obligó a Roberto a sacar a bailar a Elena y dejar a Mab a Federico. El baile siguió hasta que la orquesta, declarándose rendida, propuso una expedición exploradora.

—Sí, sí, ir todos—dijo la señora Norton—. Yo me quedaré con Lavinia.

La señorita Ford se avino a ello, y todos se fueron coriendo, riendo y separándose por fin. Elena estaba decidida a no dejar escapar a Roberto, y habiendo logrado al principio dar un tropezón, aceptó su brazo y lo retuvo a su lado, encadenado por la tirana cortesía.

Mab, mientras tanto, estaba loca de placer y emoción. Seguía corriendo, sin preocuparse de quién la seguía; había musgo bajo sus pies, follaje verde y frondoso, sobre su cabeza, y era un hermoso día, un día espléndido, y Mab se sentía muy feliz. Federico no la perdía de vista. Aunque era tan ligera, pronto la alcanzó. Mab oyó sus pisadas, y volviéndose se detuvo.

—Vamos a esperar a los otros—dijo—, y tirando el sombrero sobre la hierba, se sentó al pie de un roble gigantesco. Federico, apoyado contra el tronco, la contemplaba. Con voz trémula de emoción, se atrevió a echarle la primera flor.

—¡Qué preciosa está usted rodeada de todo este verde!

Sus ojos decían más que sus palabras. Expresaban una admiración que rayaba en ternura, y Mab, comprendiendo su lenguaje y bajando los ojos, tuvo en aquel momento la revelación agradable del poder de la mujer.

Sin embargo, juzgó prudente levantarse y buscar a los demás; pronto los encontraron Guillermo y Eduardo, gritando excitados; Elena, bonita y sonrosada, y Roberto, sombrío y malhumorado detrás. Ahora bien, Mab no quería estar con Roberto, pero tampoco quería que estuviese con Elena. Sabía el medio de separarle de ella y lo empleó sin piedad. ¡Pobre Federico! Aquel día perdió por completo el corazón. Sin darse cuenta, ni preocuparse de las miradas celosas de Roberto, siguió a Mab, como si fuese su sombra. Cogía flores para ella y se metía entre los espinos, destrozándose las manos, para llevarle las más bonitas. También se mojó las piernas, para procurarle una planta acuática, que se le antojó; en resumen: hizo cuanto hacen los enamorados, y a los ojos de todos, exceptuando Mab y Roberto, pareció sumamente tonto. Como su tía y su hermana le dijeron al día siguiente, coincidiendo en la opinión, había obrado como un idiota—cosa rara en ellas—, y hasta Lavinia, la más bondadosa de las mujeres, confidencialmente comunicó a Mab que el señor Norton era completamente absurdo. Pero, como hemos dicho, Mab no lo creía así, y menos aún Roberto. El hijo mayor de Ford descubrió, a costa suya, que era celoso. El coqueteo de Mab, ciertamente, tuvo consecuencias muy desagradables. Roberto olvidó su prudente resolución de no decirle nada a Mab, hasta poder casarse. Recordó tan sólo que si creía lo que veía, el premio, que hacía tanto tiempo pensaba conseguir, estaba a punto de irsele de las manos. Determinó que no sería así, sucediese lo que sucediera, y como joven obró inmediatamente, sin detenerse a meditar su resolución.

—Tía—murmuró al oído de Lavinia—¿queréis entretener un poco a Federico?

—Con mucho gusto, hijo mío.

Y mientras su tía reclamaba la atención del señor Norton, haciéndole preguntas sobre botánica, que le sumían en gran confusión, Roberto, cogiendo a Mab del brazo, se alejó con ella rápidamente.

—Roberto—preguntó Mab—¿qué ocurre?

Pero hasta que se hubieron alejado lo bastante para no ser oídos, Roberto no pronunció palabra. Después, deteniéndose de repente y soltando a Mab, la miró frente a frente.

Mab no necesitó oírle para saber lo que le iba a decir. Lo adivinó en seguida. Su corazón latía apresuradamente y se sentía desfallecer, pero reponiéndose, dijo:

—¿Qué es ello, Roberto?

—Mab, no necesito decirte cuánto te quiero. Creo que tu cariño hacia mí es grande, pero no puedo saber hasta que me lo digas, hasta dónde llega. Mab, nos conocemos hace muchos años, ¿por qué no pasar también el resto de nuestras vidas juntos?

Cogiéndola la mano la llevó a la cara, aunque no con el ardor que Federico hubiese manifestado en ocasión semejante, pero con suficiente ternura para conmoverla. Sin embargo, Mab no contestó.

—Mab, ¿quieres ser mi esposa?

—Puede que sí—contestó Mab, levantando los ojos y sonriendo.

—¡Puede que sí!—repitió Roberto.

—Bueno, pues si lo prefieres, te diré que algún día, pero ahora no.

La contestación no disgustó del todo a Roberto, porque, naturalmente, no quería casarse en seguida, pero tampoco le satisfizo, porque Mab no parecía tomar su declaración tan en serio, como él deseaba.

—Mab—dijo algo imperiosamente—, no tiene que haber equívocos entre nosotros. Hoy me has probado la paciencia en grande, ¡pero ya no aguanto más!

—¿De veras?

—Te digo que no. Norton te es simpático, muy bien, pero sólo a mí tienes que querer, Mab. Eres mía, sólo mía. No lo olvides.

Mab estaba algo asustada. Quería mucho a Roberto, siempre había deseado y esperado casarse algún día con él, y ciertamente le gustaba más que Federico, y era bastante mujer para preferir su vehemente alarde de posesión, y medio orgullosa, medio tímidamente, contestó:

—No seas tonto, Roberto; ya sabes que para mí no hay nadie como tú.

Pero a Roberto no se le apartaba fácilmente de su idea.

—Mab—dijo—: tenemos que hablar claro, por última vez. ¿Eres o no mi mujer?

(Continuará.)

Información Comercial y Financiera

INTERIOR, 4 POR 100. — Serie F (72,90), 73; E (72,90), 73; D (72,95), 73; C (73,25), 73; B (73,25), 73; A (73,25), 73; G y H (73,25), 73.

EXTERIOR, 4 POR 100. — Serie F (83), 83,50; E (83,75), 83,50; D (84), 84; C (84,50), 84,35; B (86), 86; A (86,80), 88; G y H (86,25), 88.

AMORTIZABLE, 4 POR 100.—Serie A (75,50), 75,50.

AMORTIZABLE, 5 POR 100.—Serie F (92,80), 93; E (93,25), 93; C (93,25), 93; B (93,25), 93; A (93,25), 93.

5 POR 100, 1917. — Serie E (90,40), 90,50; C (90,25), 90,50; B (90,25), 90,50; A (90,25), 90,75.

5 POR 100, 1926. — Serie C (100,50), 100,50; B (100,50), 100,50; A (100,50), 100,50.

5 POR 100, 1927 (libre). — Serie F (100,40), 100,50; E (100,45), 100,50; D (100,45), 100,50; C (100,45), 100,50; B (100,45), 100,50; A (100,45), 100,50.

5 POR 100, 1927 (con impuestos).—Serie F (88,75), 88,75; E (88,75), 88,75; D (88,75), 88,75; C (88,75), 88,75; B (88,75), 88,75; A (88,75), 88,75.

3 POR 100, 1928.—Serie F (71), 70,70; E (71), 70,70; D (70,70), 70,70; C (70,70), 70,70; B (70,70), 70,70; A (70,70), 71.

4 POR 100, 1928. — Serie F (87,85), 87,60; E (87,85), 87,75; D (88,25), 87,75; C (87,85), 87,75; B (87,85), 87,60; A (87,85) 87,60.

AMORTIZABLE, 1929. — Serie E (100,25), 100,10; C (100,40), 100,25; B (100,40), 100,25; A (100,40), 100,40.

4,50 POR 100, 1928.—Serie C (91,90), 91,75; A (91,90), 91,90.

FERROVIARIA, 5 POR 100.—Serie A (100,15), 100; B (100,15), 100; C (100,15), 100.

4,50 POR 100.—Serie A (90,40), 90,25; B (90,40), 90,25.

4,50 POR 100, EM. 1929.—Serie A (90,40), 90,25; B (90,40), 90,25.

DEUDA MUNICIPAL.—Madrid, 1868, 3 por 100 (100), 100; Empréstito 1914, 5 por 100 (88,25), 88,25; Maj. 1923, 5 y medio por 100 (94,25), 94,25; Ayuntamiento Sevilla (94,50), 94,50.

EXTRANJEROS GARANTIZADOS POR EL ESTADO.—Tánger-Fez (101), 101,25.

CEDULAS Y BONOS.—Banco Hipotecario, 4 % (93), 93,50; ídem id. 5 por 100 (100), 100; ídem id. 6 por 100 (111,35), 111; Crédito Local, 6 por 100 (100), 100; ídem id. 5 y medio por 100 (92), 92; Crédito Interprovincial (87,25), 87,25.

VALORES PUB. EXTRANJ.—Empréstito Argentino (101,50), 101,50.

ACCIONES.—Banco de España (580), 580; Hipotecario (468), 466; Central, fin corriente (159), 159; Español de Crédito (427), 427; Hispano Americano (227,50), 227,50; Guadalquivir, acciones (695), 695; ídem, cédulas (250), 250; Lecrín (135), 135; Chade, A, B y C (606), 603; id. fin de mes (606), 604; Alberche, ord. (105), 105; Telefónica, pref., 106), 106 ídem, ordinarias (127), 127,50; Minas del Rif, nominativas (565), 565; Guindos (102), 120; Petroleos (136), 136; U. Fénix (404), 404; Andaluces (62), 61,50; M. Z. A., contado (497,50), 496; ídem, fin corriente (496), 495,50; ídem fin próximo (499), 498; fin próximo, en alza, 503; Norte, contado (518), 516; ídem, fin corriente (518), 518; ídem fin próximo, 520,50; Madrileña de Tranvías (126), 126,50; ídem, fin próximo (127), 127,75; Azucarera Española, ordinarias (64,25), 64,25; ídem, fin corriente (64,25), 64; Explosivos, contado (1.195), 1.197; ídem, fin corriente (1.195), 1.198; ídem, fin próximo (1.201), 1.205; ídem, en alza, 1.228; Floralia (125), 130; Petrolillos (67), 65,25; ídem fin corriente, 66; ídem, fin próximo, 66,25.

OBLIGACIONES.-Lecrín (108,50), 108,50 H. Santillana (90,50), 90; Hidroeléctrica, D (90,50), 90,50; Chade (102,50), 102,60; U. E. Madrileña, 6 por 100 (105,25), 105,25; Minas Rif, B (99,50), 99,50; F. Mieres (96), 96; Naval, 6 por 100 (100,25), 100,25; Azucareras no estampilladas (79,75), 79,75; ídem bonos, 6 por 100 (97,75), 97,75; Norte, 3 por 100, primera (73,75), 73,75; Asturias, primera (72), 72,25; tercera (71,75), 71,75; Esp. Almansa (385), 382; Canfranc (84,10), 84; Norte, 6 por 100 (103,75), 103,75 Valencianas Norte (101,15), 101; M. Z. A., primera (329,50), 329,25; Arizas (95), 95; serie F (94,25), 94,25; G (101,75), 101,75; H (101), 99,50; I (102), 101,25; Metropolitano, B (92), 92; 5 y medio por 100 100,50), 101; M. Tranvías, 6 por 100 (104,25), 104,50.

MONEDAS	Precedente	Día 22
Francos	30,45	30,20
Libras	37,45	*37,38
Dólares	7,70	*7,66
Argentinos	3,00	*3,05
Chilenos	0,88	*0,89
Checas	22,40	*23,05
Marcos	1,84	*1,86
Noruegas	2,07	*2,08
Liras	40,35	*40,70
Escudos	0,34	*0,345
Suizos	149,50	*150,50
Belgas	107,25	*108,40
Florines	3,095	*3,15

BOLSA DE BARCELONA
(Bolsín)

Nortes, 102,70; Alicantes, 98,50; Andaluces, 59,20; Banco Colonial, 118,85; Banco de Cataluña, 105,25; Chades, 603; Explosivos, 237,50; Filipinas, 418; Minas del Rif, 117,25; Aguas, 209,50; Gas, 155,50; Petróleos, 12,85; Azucareras, 63,75.

* * *

BARCELONA, 22.—Francos, 30,30; libras, 37,43; belgas, 107,20; liras, 40,30; suizos, 148,60; marcos, 1,842; dólares, 7,68; argentinos, 3,05; Nortes, 104,30; Alicantes, 99,55; Andaluces, 59,70; Gas, 156,50; Rif, 119,75; Filipinas, 425; Explosivos, 240; Hispano Colonial, 121,75; Banco Cataluña, 106,75; Felgueras, 97,50; Aguas, 211,25; Chades, 604; Petróleos, 13; Guadalquivir, 76.

ALGODONES.—Nueva York.—Marzo, 17,34; mayo, 17,56; julio, 17,73.

Liverpool.—Enero, 9,16; marzo, 9,22; mayo, 9,31; julio, 9,35; septiembre, 9,34; octubre, 9,33; diciembre, 9,36; enero, 9,36.

BOLSA DE BILBAO

Explosivos, 1.195; Banco Bilbao, 2.060; ídem Vizcaya, nuevas, 471; ídem Urquija, 278; Nortes, 516,50; Alicantes, 496; Robla, 680; Vascongada, 415; Nervión, 785; U. Marítima, 247,50; Ibérica, 705; Vizcaína, 905; Siderúrgica Mediterráneo, 124; Naval, blancas, 116; Resinera, 37; Altos Hornos, 180.

BOLSA DE LONDRES

Pesetas, 37,33; francos, 123,91; dólares, 4,8654; francos suizos, 25,1775; belgas, 34,9412; liras, 92,98; florines, 12,1055; coronas suecas, 18,1312; noruegas, 18,2162; danesas, 18,2162; marcos, 20,375; pesos argentinos, 44,96.

(Cierre)

Pesetas, 37,345; francos, 123,91; dólares, 4,86 19/32; belgas, 34,94; francos suizos, 25,18; florines, 12,105; liras, 92,97; marcos, 20,375; coronas suecas, 18,125; ídem danesas, 18,195; ídem noruegas, 18,215; chelines austriacos, 34,61; coronas checas, 164,5; marcos finlandeses, 193,75; escudos portugueses, 108,25; dracmas, 375; lei, 818; milreis 5,7/16; pesos argentinos, 45,1/16; Bombay, 1 chelín 5,15/16 peniques; Changai, 2 chelines 0,5 peniques; Hongkong, 1 chelín 7 peniques; Yokohama, 2 chelines 0,7/32 peniques.

BOLSA DE PARIS

Liras, 133,30; francos belgas, 354,55; libras, 123,91; Nueva York, 25,4587; pesetas, 329.

BOLSA DE BERLIN

Pesetas, 54,50; dólares, 4,187; libras, 20,375; francos, 16,45; coronas checas, 12,383; milreis, 0,4625; pesos argentinos, 1,679; liras, 21,91; chelines austriacos, 58,89; francos suizos, 80,89; Deutsche und disconto, 150,37; Dresdner, 151,25; Donatbank, 240; Commerzbank, 157,50; Reichsbank, 292,25; Hapag, 105; Nordlloyd, 104,50; Hamburgsued, 174; Aeg, 171; Siemenshalske, 291; Schuckert, 188,50; Chade, 332; Bemberg, 160; Glanzstoff, 167; Aku, 121,75; Polyphon, 270; Svenska, 346.

(Servicio especial)

ACCIONES.—Chade, 333; A. E. G., 176 7/8; Igfa, 174 1/4; Deutsche Bank & Disconto Gesellschaft, 151; B. A. T. (Banco Alemán Transatlántico), 100; Reichsbank, 294; Norddeustscher Lloy, 105 1/2. Cambios del día 22.

BOLSA DE ZURICH

Liras, 27,08; francos, 20,3275; libras, 25,185; dólares, 5,1740; pesetas, 66,85; marcos, 123,61.

BOLSA DE NUEVA YORK

Pesetas, 13,03; francos, 392,81; libras, 4,8662; francos suizos, 19,33; liras, 5,2337; coronas noruegas, 26,715; florines, 40,195; marcos, 23,89.

NOTAS INFORMATIVAS

En la sesión de ayer, todos los valores se muestran sostenidos, excepto los ferroviarios, que siguen bajando. Son muchos los que repiten los cambios anteriores.

La Deuda Ferroviaria del 5 por 100 pierde 15 céntimos, y la del 4.50 por 100 de 1928 abandona un cuartillo. El ferrocarril Tánger-Fez gana 25 céntimos.

De los valores bancarios todos repiten el cambio anterior, excepto los del Banco Hipotecario, que pierden dos puntos.

La Chade pasa de 606 a 603. La Telefónica, ordinarias, pasan de 127 a 127,50.

Los Alicantes pierden 1,50. Los Nortes ceden dos enteros. Los Tranvías pasan de 126 a 126,50.

Los Explosivos ganan dos enteros, al contado y tres a fin del corriente.

De moneda extranjera no se han cotizado oficialmente más que los francos, que suben de 29,95 a 30,20. Bajan las libras entre particulares.

* * *

Moneda negociada:
Francos, 100.000 a 30,20.

BOLSIN DE LA MAÑANA

Chade, 606, papel; Norte, 516; Alicante, 496.

* * *

Corro de la tarde: Alicantes, 497,50; Nortes, 517,50; Chade, 606; Petrolillos, 66,75; Explosivos, 1.201. Todo fin de mes.

* * *

Pesetas nominales negociadas:

Interior, 342.500; Exterior, 129.500; 4 por 100 Amortizable, 1.000; 5 por 100, 1920, 94.000; 1917, 35.000; 1926, 71.000; 1927, sin impuestos, 500.000; con impuestos, 600.000; 3 por 100 Amortizable, 1928, 288.500; 4 por 100, 72.800; 4,50 por 100, 30.500; 5 por 100, 1929, 49.500; Deuda Ferroviaria, 5 por 100, 336.000; 4,50 por 100, 20.000; 1929, 96.000; Ayuntamiento de Madrid, 1868, 1.400; Villa de Madrid, 1914, 5.000; 1923, 2.000; Ayuntamiento de Sevilla, 5.000; Ebro, 6 por 100, 4.000; Trasatlántica, 1925, 2.000; Tánger a Fez, 8.000; Cédulas 4 por 100, 15.000; 5 por 100, 16.000; 6 por 100, 146.000; Crédito Local, 6 por 100, 6.000; 5,50 por 100, 7.500; 5 por 100, 11.000; Empréstito argentino, 5.000.

Acciones.—Banco de España, 14.500; Hipotecario, 10.000; Central, fin corriente, 12.500 y 12.500; Español de Crédito, 11.000; Hispano Americano, 10.000; Guadalquivir, 60 acciones; Cédulas, 65 cédulas; Lecrín, 3.500; Hispano A. Electricidad, 5.000; fin corriente, 17.500 y 2.500; Alberche, ordinarias, 24.500; Telefónica, preferentes, 13.500; ordinarias, 30.500; Rif, nominativas, 125 acciones; Felguera, fin corriente, 12.500; Guindos, 28.000; fin próximo, 12.500; Petróleos, 3.000; Fénix, 2.000; Andaluces, 2.000; Alicante, 189 acciones; fin corriente, 1.800 y 650 acciones; fin próximo, 1.075 y 300 acciones; Norte, 16 acciones; fin corriente, 800 y 200 acciones; fin próximo, 250 y 250 acciones; Tranvías, 22.000; fin corriente, 12.500 y 50.000; fin próximo, 87.500; Azucareras ordinarias, 12.500; fin corriente, 12.500; Española de Petróleos, 533 acciones; fin corriente, 475 y 50 acciones; fin próximo, 500 y 100 acciones; Explosivos, 10.000; fin corriente, 107.500 y 17.500; fin próximo, 192.500 y 7.500; Floralia, 1.000; Río de la Plata, fin corriente, 25 acciones.

Obligaciones.—Lecrín, segunda, 3.500; Santillana, segunda, 2.000; Hidroeléctrica Española, 6.500; Hispano Americana de Electricidad, 31.000; Unión E., 6 por 100, 8.000; Rif, B, 1.500; Fábrica de Mieres, 7.000; Naval, 6 por 100, 4.500; Norte, primera, 25.000; Asturias, primera, 9.500; segunda, 1.500; Almansa, 61 obligaciones; Canfranc, 10.000; Norte, 6 por 100, 5.000; Valencianas, 5.500; M. Z. A., primera, 31 obligaciones; Arizas, 12.500; F, 70.000; G, 11.500; H, 11.500; I, 2.500; "Metro", B, 4.000; C, 31.500; Tranvías, 7.500; Azucarera sin estampillar, 2.000; bonos, primera, 11.500; argentinas, 4.000 pesos.

LA SESION EN BILBAO

BILBAO, 22.—En la sesión de esta mañana los valores bancarios se han mantenido sin variación. Los Urquijos perdieron dos pesetas. Los Ferrocarriles volvieron a descender. Los Nortes tuvieron una baja de 5,50 pesetas y los Alicantes de 7. En el grupo eléctrico volvieron a mejorar cinco puntos las Uniones Eléctricas Vizcaínas inspiradas en los rumores de aumento de dividendo. En cambio, perdieron un duro las Ibéricas, viejas.

En el grpo minero las Vascoleonesas subieron cinco pesetas. Ninguna variación en navieras. En el mercado Siderúrgico las Mediterráneos retrocedieron un entero. En el industrial sólo se trataron los Explosivos, que quebrantaron dos duros en su última cotización. En valores del Estado, el Interior y el Amortizable, con impuestos, se cotizaron en baja. En cambio, mejoraron los sin impuestos y 4 por 100. En Cédulas hipotecarias y Deudas Municipales no hubo variación.

En el departamento de Obligaciones las Tudelas, especiales, subieron 0,10 y las Roblas, 5 por 100 tres cuartillos. Por contra, los Alicantes H. perdieron un cuarto de entero, los Santanderes 1913 0,65, y los Vascongados entero y medio. Los demás valores repitieron cambios.

En el grupo de Banca, los España se pidieron a 580, con ofertas a 582. Hubo ofertas de Vizcayas, serie A, a 1.870, y los Hispanos a 228, sin dinero. En el grupo de ferrocarriles, aparte de Nortes y Alicantes, las Roblas repitieron cambios quedando dinero. Los Vascongados se dieron a 830, Santanderes a 650, las Explotadoras de Ferrocarriles y Tranvías a 120.

Del grupo eléctrico las Ibéricas, nuevas, se pidieron 555. Las Españolas a 205, las Sevillanas a 133, y las Duero, ordinarias, a 200. Los Viesgos se ofrecieron a 695 y las Cartagenas a 235.

Poco negocio en mineras. Las Setolazar, al portador, se pidieron a 200, con ofertas a 215. Ofertas de Rif, nominativas, a 562,50, con dinero a 600. Las Setolazar, nominativas, se ofrecieron a 195. Las Sierra Meneras a 150, las Afrús a 1.150, con dinero a 1.125. Las Calas se pidieron a 62, las Irún y Lesaca a 85 y los Ponferradas a 230.

Encalmado el mercado naviero. Los Nerviones, Vascongadas, Uniones, Bilbaos y Mundacas confirmaron cambios, quedando ofertas para todas, menos para las últimas, de las que quedó dinero. Las Amayas se demandaron a 300, con ofertas a 310. Las Guipuzcoanas se demandaron a 120, con ofertas a 125. Las Generales de Navegación se pidieron a 100, con ofertas a 105. Hubo dinero de Bachis a 550; de Vasco-Cantábricas, a 100, y de Cantábricas de Navegación, a 140, sin papel.

En Siderúrgicas, las Navales, serie blanca, repitieron cambios, cerrando con ofertas a la cotización, y dinero a 115,50. Las Felgueras se pidieron a 97,25, y se ofrecieron a 98. Las Euskaldunas se demandaron a 630, con ofertas a 640. Hubo ofertas de Altos Hornos, a 180,50; de Babcock Wilcox, a 143; de Basconias, a 1.200, y de Echevarrías, a 450. Las Uniones Cerrajeras de Mondragón se ofrecieron a 1.025, sin dinero.

En el mercado industrial, las Papeleras se pidieron a 206. Las Resineras, a 37; las Bodegas Bilbaínas, a 925, y las Francoespañolas, a 875. Las Telefónicas, preferentes, tuvieron demandas a 105,65, y los Petróleos se ofrecieron a 137, sin dinero.

En el corro de moneda, los francos se cotizaron a 30,50; las libras, a 37,50, y los dólares, a 7,70.

Mañana, con motivo de ser la fiesta onomástica del Rey, no habrá sesión de Bolsa.

MERCADO DE METALES

BILBAO, 22.—Cable recibido de la Bolsa de Londres por la casa Bonifacio López, de Bilbao:

Cobre Standard, 72; ídem electrolítico, 83-5; ídem Best-Selected, 76-10; estaño Straist, en lingotes, al contado, 192-5, ídem cordero y bandera, inglés, en lingotes, 171; ídem ídem en barritas, 173; plomo español, 21-10; plata (cotización por onza), 21 chelines 1/16; sulfato de cobre, 27-10; régulo de antimonio, 50; aluminio, 95; mercurio, 29-5.

Un decreto sobre quesos en Bélgica

BRUSELAS, 21.—Un real decreto que se ha publicado hoy, somete a una autorización especial la importación y tránsito del queso y harina de queso. Esta autorización podrá ser exigida desde esta misma fecha.

Beneficios de la Compañía Hamburgo-Suramericana

NAUEN, 22.—El informe anual de la Compañía de Navegación Hamburgo-Suramericana, acusa unas ganancias brutas de trece millones de marcos contra catorce y un tercio el año pasado. No ha variado el importe de las ganancias netas, que se cifra en dos millones y tres cuartos.

Este año se distribuirá otra vez el dividendo de 8 por 100. Hay que tener en cuenta que, desde 1913, los gravámenes se han octuplicado.

El informe hace constar la competencia internacional con que tiene que luchar la Compañía Hamburgo-Suramericana, a pesar de que no recibe ninguna subvención oficial, con la cual otras Compañías cubren sus déficits y atienden a nuevas construcciones.

Debido a la escasez de la cosecha argentina, los fletes han sufrido una baja considerable, y no se preven mejores perspectivas.

BILBAO, S. A.

A partir de hoy, el Banco Central, de Madrid, hará efectivo, a cambio del cupón número 5 de las acciones de Bilbao, S. A., un dividendo complementario de cinco por ciento, libre de impuestos, o sean, veinticinco pesetas por cupón, que, con el repartido a cuenta en julio de 1929, suman un diez por ciento de retribución al capital por el beneficio obtenido en el ejercicio del mencionado año. Madrid, 22 de enero de 1930.—El presidente, J. de Ussia.

Santoral y cultos

DIA 23. Jueves.—Stos. Ildefonso, arzobispo de Toledo, Juan Limosnero, obps; Raimundo de Peñafort, confesor; Clemente, ob; Emerenciana, virgen; Agatángelo, Severiano, Aquila, mártires.

La misa y oficio son de San Ildefonso, con rito doble de primera clase con Octava y color blanco.

A. Nocturna.—S. Pedro y S. Pablo.

Ave María.—11 y 12, misa, rosario y comida a 40 y 72 mujeres pobres, costeada por el conde de la Cimera y por su majestad el Rey, con motivo de su santo, respectivamente.

40 Horas.—Parroquia de S. Ildefonso.

Corte de María.—Soledad, en la Catedral (P.), S. Marcos (P.), S. Pedro el Real (P.), y Concepción, en las Comendadoras de Santiago.

Parroquia de las Angustias.—7, misa perpetua por los bienhechores de la parroquia.

Parroquia del Buen Consejo.—7 a 11, misas cada media hora.

Parroquia de S. Ildefonso (40 Horas). Fiesta a su Titular. 8, Exposición y comunión general; 10,30, misa solemne, con panegírico; 5 t., estación, rosario, sermón, señor Blázquez; ejercicio reserva e himno.

Parroquia de Sta. Cruz.—Novena a la Sagrada Familia. 5,30 t., Exposición, rosario, sermón, señor Benedicto; ejercicio, reserva y gozos.

Asilo de S. José de la Montaña (Caracas).—3 a 6 t., Exposición; 5,30 t., ejercicio y bendición.

Cristo de la Salud.—5 a 7 t., Exposición.

Esclavas del S. C. de Jesús (Cervantes). 7 m., Exposición, que quedará de manifiesto hasta las cinco de la tarde; a esta hora, estación, rosario, bendición y reserva.

Jerónimas del C. Christi.—Novena a N. Sra. de las Tribulaciones y Paz Interior; 5 t., estación, rosario, sermón, señor Campillo; ejercicio, reserva y salve.

S. C. y S. Francisco de Borja.—8,30, comunión general para los Caballeros del Pilar.

S. Manuel y S. Benito.—8,30, misa de comunión para las asociadas de los Talleres de Santa Rita; 5 t., rosario, sermón, bendición y reserva.

Templo Nacional de Sta. Teresa (P. de España).—Novena al Niño Jesús de Praga; 8,30, misa de comunión general y Exposición hasta después de la misa de 11; 5,30 t., ejercicio, sermón, P. Miguel, C. D., reserva y adoración.

RETIRO ESPIRITUAL PARA SACERDOTES

Hoy será el retiro mensual de la Unión Apostólica en la residencia de los Padres Paúles (García de Paredes, 41). Horario: mañana, 10 y media; tarde, 3.

Los señores ejercitantes pueden permanecer internos todo el día.

CONFIRMACION DE MILITARES

El señor Obispo de Sión, administrará el Sacramento de la Confirmación a los súbditos de su privilegiada jurisdicción castrense, del Ejército y de la Marina, mañana, a las once de la mañana, en la iglesia del Buen Suceso.

* * *

(Este periódico se publica con censura eclesiástica.)

CASA SERNA
HORTALEZA, 9 (RINCONADA)
DESPERTADORES A 4,85. FANTASIA A 7 PTAS. OCASION

CHAMPAGNE VEUVE CLICQUOT PONSARDIN REIMS
Fiel a su tradición secular, esta Casa sirve siempre los deliciosos vinos de sus afamados viñedos de la Champagne.

HIJOS DE YBARRA. SEVILLA
Esta Casa recuerda a su selecta clientela que sus precios actuales son exclusivamente los de coste y que garantiza la pureza y suprema calidad de sus acreditadas Marcas Y AZUL e Y ROJA.
De venta en todos los buenos establecimientos.
Para detalles: Agente en Madrid, JOSE M.ª SOLER, Sagasta, 17. Teléf. 30855.

HOTEL IMPERIAL
MONTERA, 22, MADRID
Pensión completa desde 17 ptas. a 23.
Director propietario:
SATURNINO ARENILLAS

IÑIGO Muebles. Todas clases, baratísimos. Costanilla Angeles, 15.

Los teléfonos de EL DEBATE son los números 71500, 71501, 71509 y 72805

1929-1930
EL MAYOR ACONTECIMIENTO EDITORIAL
RAMON MENENDEZ PIDAL
DIRECTOR DE LA REAL ACADEMIA ESPAÑOLA
LA ESPAÑA DEL CID
Dibujos de PEDRO MUGURUZA

Publicado en 1929 el tomo primero, se acaba de poner a la venta el tomo segundo y carpeta de mapas en los que, por primera vez, se reconstituye la España de los siglos medioevales. El orbe cristiano y musulmán en el año 1000; España en 1050 en la infancia del Cid; en 1065, a la muerte de Fernando I; en 1086, después de la toma de Toledo; en 1091. Peña Cadiella y la región meridional de Valencia en 1097. España a la muerte del Cid en 1099. GENEALOGIAS CIDIANAS.

Precios: del Tomo I..... Pts. 25
del Tomo II y mapas..... " 30

(De esta edición se han tirado 100 ejemplares en papel hilo, numerados del 1 al 100, a pesetas 50 y 60, respectivamente, cada tomo.)

OTRAS PUBLICACIONES

LECTURAS DE HISTORIA DE ESPAÑA, por Claudio Sánchez-Albornoz y Aurelio Viñas. Catedráticos.
LA NOVELA DE ESPAÑA, por Manuel Gómez Moreno, de las Academias de la Historia y Bellas Artes.
LA AMANTE, por Rafael Alberti.
EL ARTE DE BIRLIBIRLOQUE, por José Bergamín.
En breve: POEMAS ARABIGO-ANDALUCES, por E. García-Gómez.
CAVOUR, por Mauricio Paleologo.
QUEVEDO, por Antonio Porras.

En todas las Librerías y en EDITORIAL PLUTARCO, S. A.
BARBARA DE BRAGANZA, 3 — MADRID

NO COMPRE LAPICES SISTEMA
"EVERSHARP"
EXIJA LAPIZ
"EVERSHARP"
LEGITIMO.
TODOS LOS LAPICES
"EVERSHARP"
LLEVAN EL NOMBRE GRABADO.
LOS LAPICES PLUMAS Y ESCRIBANIAS
"EVERSHARP"
DURAN TODA LA VIDA.
LA MAYOR VARIEDAD DE MODELOS Y PRECIOS QUE EXISTE DE 6 A 250 PESETAS.
DE VENTA EN TODAS LAS BUENAS PAPELERIAS Y LIBRERIAS DE ESPAÑA.
Al por mayor:
GASTONORGE, C. A. -:- Sevilla, 16 -:- MADRID

Mire!
en 10 días
como se embellecen y blanquean los dientes.

En pocos días puede usted efectuar una transformación en su boca por este nuevo sistema. El aspecto deslucido de sus dientes será restituido a su brillante blancura.

LA PELÍCULA... origen de dolencias
Pase la lengua sobre los dientes y notará usted una película. Esa película es un enemigo de sus dientes. Debe destruirla.

Se adhiere a los dientes. Absorve los colorantes de los alimentos. Es la base del sarro. Millones de gérmenes viven en ella y con el sarro son una de las causas principales de la piorrea.

ESTE NUEVO MÉTODO LA DESTRUYE
Ahora, en Pepsodent, la ciencia dental ha descubierto combatientes efectivos. Su acción es cosgular la película y destruirla. Escriba pidiendo un tubo gratis para 10 días a Secc. S. 24- Busquets Hermanos y Cía, Cortes, 591 - A., Barcelona. Pruebe Pepsodent hoy.

Pepsodent RGTDA MARCA
El Dentífrico que elimina la Película

LA "GACETA"

SUMARIO DEL DIA 23

Justicia y Culto.—R. O. disponiendo se satisfagan a las Audiencias que se indican las cantidades que se mencionan para calefacción; convoque a oposición libre la provisión de una plaza de oficial de tercera clase, vacante en la secretaría de la Fiscalía del Tribunal Supremo de Justicia, y otra más de aspirante; nombrando para las oposiciones a una plaza de oficial de tercera clase, vacante en la secretaría de la Fiscalía del Tribunal Supremo de Justicia, y otra más de aspirante para ocupar la primera vacante que ocurra, y programa para el primer ejercicio; modificando en el sentido que se indica la distribución dada a los servicios de la Dirección general de Asuntos Judiciales y Eclesiásticos; otorgando subvención al Ayuntamiento de Murcia para la construcción de un edificio para la Audiencia provincial y Juzgados de primera instancia e instrucción y municipales de dicha capital; disponiendo se expida real carta de sucesión en el título de marqués de Villamarín a favor de don Manuel de Aguilar y Garrido; declarando son de aplicación, para los casos de promoción de funcionarios de la carrera Judicial que continúen desempeñando el mismo cargo que servían, los preceptos de la ley provisional sobre organización del Poder judicial y real orden de 27 de abril de 1914; disponiendo se publique a los efectos del ascenso cuando les corresponda, la declaración de aptitud formulada por el Consejo Judicial a favor de los magistrados de entrada que se mencionan; nombrando para la plaza de inspector regional del territorio de la Audiencia de Albacete a don Manuel Ruiz Gómez; (rectificada) nombrando para la plaza de oficial segundo, jefe de Negociado de segunda clase del Cuerpo de Letrados de este ministerio, a don José Martín Arellano Igea, excedente.

Ejército.—R. O. aprobando la comisión del servicio que se indica desempeñada por don Ramón de Flórez y Mendeville, comandante de Caballería, segundo agregado militar a la Embajada de España en París.

Instrucción pública.—R. O. resolviendo el expediente incoado por el Ayuntamiento de Algarinejo (Granada) sobre supresión o traslado de Escuelas; ídem ídem incoados por los Ayuntamientos de Alentisque (Soria) y Sariego (Oviedo) sobre modificación del arreglo escolar y creación de Escuelas; ídem ídem incoado por varios vecinos de Fuentes de Gesua, Ayuntamiento de Algarinejo (Granada), sobre traslado de Escuelas; ídem ídem incoado por los maestros de Peñacastillo del Ayuntamiento de Santander, sobre modificación del Arreglo escolar; nombrando la Comisión administrativa y el Tribunal para las oposiciones a plazas de profesores de Taquigrafía y Mecanografía de Institutos nacionales de Segunda enseñanza; disponiendo se anuncie a concurso previo de traslado la provisión de la plaza de catedrático de Filosofía, vacante en el Instituto de Córdoba; ídem ídem ídem la provisión de la plaza de porfesor de Educación física, vacante en el Instituto de Cádiz; nombrando a don Joaquín Grande y Fernández para la plaza de profesor de Historia Natural del Instituto de Oñate; a don José María Igual, profesor de Geografías e Historias del Instituto de Requena; a don Domingo Alvarez Casariego para la plaza de profesor de Geografía e Historias del Instituto de Baza; a don Andrés Dávalos Serrano profesor de Geografías e Historias del Instituto de Arrecife de Lanzarote; trasladando al Instituto local de Segunda enseñanza de Baza a don Pedro Sánchez Montero, profesor de Historia Natural del de Ibiza; ídem al Instituto local de Segunda enseñanza de Villacarrillo a don Félix Civantos Benito, profesor de Historia Natural del de Ribadeo; autorizando a don José Guardiola y Ortiz para que practique excavaciones arqueológicas en la Isla de Portichol, situada entre el Cabo de San Martín y de la Nao, y en la Illeta de Campello, frente a la torre del mismo nombre; ídem a la Universidad de Salamanca para otorgar el título de doctor "honoris causa", en la Facultad de Derecho, a favor de don Enrique Finke, profesor de la Universidad de Friburgo; nombrando a don César Carrero y Rodríguez Villamil ayudante de la sección de Letras del Instituto de Noya; ídem a don Blas Agra Cadarso, ayudante de Taquigrafía, Mecanografía, Dibujo y Caligrafía del Instituto de Noya; designando a los señores que se mencionan para desempeñar las cátedras que se indican de los Institutos locales femeninos de Madrid y Barcelona, denominados Infanta doña Beatriz e Infanta doña María Cristina; disponiendo que por la Dirección general de Bellas Artes se proceda con la rapidez posible a la preparación de los concursos que han de celebrarse en el año actual; anunciando a concurso entre profesores o profesoras de Caligrafía la provisión de la plaza de profesor especial, vacante en las Escuelas Normales de Almería y Teruel y en la de Maestros de Huelva.

Fomento.—R. O. aprobando la propuesta que se indica del presidente de la Comisión de estudio del túnel submarino del Estrecho de Gibraltar; aclarando la tramitación a que deben ajustarse los deslindes y exclusiones del catálogo de los montes declarados de utilidad pública.

Trabajo y Previsión.—R. O. disponiendo quede constituído en la forma que se indica el Comité paritario interlocal de la industria del mueble, de Sevilla; ídem ídem el Comité paritario interlocal de Peluquerías, de Sevilla; concediendo los beneficios que se indican a la Caja de Seguros Sociales y de Ahorros de Andalucía occidental, de Sevilla; designando a don Manuel Moreno Fernández de Rodas para formar parte de la Comisión encargada de la coordinación de las disposiciones legales en vigor relativas a la reglamentación de trabajo; nombrande jefes-habilitados para el personal de todas clases dependientes de este ministerio, incluso el de porteros de los ministerios civiles al servicio de este departamento; disponiendo que en Almería se formen las agrupaciones administrativas que se indican de Comités paritarios; ídem queden agrupados, administrativamente, del modo que se indica los Comités paritarios de Granada; designando a don Leonardo Laínez y a don Luis Credilla para los cargos de presidente y vicepresidente del Comité de la Edificación de Segovia; ídem a don Martirián Llosas para el cargo de vicepresidente del Comité paritario de Agua, Gas y Electricidad, de Baleares; (rectificada) disponiendo que, a partir del día primero del mes actual, causen baja en el servicio de este ministerio y en el escalafón del mismo, los funcionarios que figuran en la relación que se inserta, por pasar a formar la plantilla del Registro de la Propiedad Industrial.

Economía Nacional.—R. O. nombrando jefe de la sección de Servicios generales de este ministerio a don Antonio Méndez de Vigo y Núñez-Arenas, jefe superior de Administración y ex subdirector de Comercio; ídem al funcionario de Pósitos don Juan del Negro y Franz para desempeñar el cargo de jefe de la sección de Pósitos de la Dirección general de Agricultura; suprimiendo la sección de Explotación del Instituto Agrícola de Alfonso XII la Estación Pecuaria Central y la Estación de Ensayo de Máquinas.

Quiosco de EL DEBATE
CALLE DE ALCALA
(frente a las Calatravas)

Fusión de Patronatos de inválidos del trabajo

El Asilo formará una sola entidad con el Instituto de Reeducación

La infanta Beatriz, presidenta del Consejo Superior

Por real decreto que publica la "Gaceta" de ayer se ha dispuesto lo que sigue:

El Instituto de Reeducación Profesional de Inválidos del Trabajo y el antiguo Asilo de Inválidos del Trabajo, con su actual denominación de Residencia, formarán en lo sucesivo una sola entidad, que tendrá, conforme hoy lo tiene el primero, plena personalidad jurídica, patrimonio propio y capacidad suficiente para adquirir, poseer, enajenar bienes, celebrar contratos y realizar libremente toda clase de actos legales dentro de las disposiciones que regulan su funcionamiento, quedando adscrito al ministerio de Trabajo, al cual corresponderá la alta inspección y superior tutela de todos sus servicios.

Dicha entidad recibirá el nombre de Instituto de Reeducación Profesional y constará de dos secciones: Reeducación y Residencia, cada una con su Patronato.

El Instituto será regido y administrado bajo la presidencia de la infanta doña Beatriz, y que estará constituído en la forma siguiente:

Los presidentes de los Patronatos de sección, que serán de libre designación del Gobierno.

Los directores generales de Trabajo, de Corporaciones, de Administración y de Sanidad.

El presidente de la Junta Central de Formación Profesional.

El presidente de uno de los Consejos de Corporaciones.

El presidente del Consejo Industrial.

Dos miembros de la Real Academia de Medicina.

Un miembro del Colegio Médico de Madrid.

Diez vocales de libre designación del Gobierno, de los cuales cuatro deberán haber regentado el departamento de Trabajo o haber sido directores generales o jefes superiores de entidades de categoría similar dependientes de dicho ministerio.

Ocho señoras designadas libremente por el Gobierno entre aquellas que se hayan distinguido por su actuación en instituciones sociales.

De entre los anteriores vocales, el Gobierno designará uno que ejercerá las funciones de Consejero delegado y otro de secretario del Instituto.

El Consejo Superior funcionará en pleno, teniendo a su cargo todas las facultades de la dirección y representación civil de la Institución.

Como órganos auxiliares del Consejo Superior existirán dos Patronatos de sección: el primero integrado por un presidente, seis vocales y el secretario, y el segundo por las ocho señoras vocales de la Institución, con el presidente femenino del Instituto.

El primero de los indicados Patronatos de sección elegirá

CRONICA DE SOCIEDAD

San Juan Crisóstomo

El 27 serán los días del conde de Paredes de Navas y del señor Navarro Reverter.

Les deseamos felicidades.

Petición de mano

Los marqueses de Acapulco pedirán el día 2 de febrero próximo para su hijo primogénito el joven conde de Buelna, la mano de la bellísima señorita María Rúspoli y Caro, hija de los duques de Sueca.

La boda se verificará en el próximo mes de abril y constituirá un acontecimiento en la sociedad aristocrática, en la que son tan estimados los novios y sus respectivas familias.

Alumbramiento

La consorte de don José Ansaldo y Vejarano (nacida argarita Soriano y Sánchez Iznarriaga) ha dado a luz con felicidad a su hija primogénita.

Viajeros

En breve saldrán para El Cairo el duque de Fernán Núñez, el conde de Elda y los recién casados, duques de Algeciras y marqueses del Mérito.

Regreso

Han llegado a Madrid, procedentes del extranjero, don Vicente Ontiveros y su distinguida familia.

Entierro

Ayer se verificó el del señor don Juan Manuel de Landaluce, constituyendo una verdadera manifestación de duelo.

Fallecimiento

Ha dejado de existir la señora doña Elisa Horcada de Berdejo, dama en quien se reunían relevantes cualidades.

A su viudo don Mariano, secretario del Ayuntamiento de Madrid y al hermano de la finada, don Antonio Horcada, director general de Sanidad, enviamos nuestro sentido pésame.

Aniversario

Hoy hace años de la muerte del marqués de Aguila Real, conde de Eleta, de grata memoria.

A la viuda, hermano y hermanos políticos reiteramos la expresión de nuestro sentimiento.

El Abate FARIA

MARTIN VALMASEDA EQUIPOS LENCERIA
Tejidos finos. ESPOZ Y MINA.

Cuide usted su estómago porque es la base de su salud

Yo padecí también como usted, pero me curó el DIGESTÓNICO del Dr. Vicente

VENTA EN FARMACIAS

PLANTAS
frutales, forestales, de paseo y adorno; precios baratísimos. Pidan catálogo a
GRANJA DE LLANO
TORRELAVEGA (Santander).

MALTARINA
EL ALIMENTO MEDICINA
PARA NIÑOS Y ESTÓMAGOS DELICADOS
autodigestiva

Si quiere comer bien por 3,50, visite el
CAFE VIENA
EL MEJOR DE MADRID
Luisa Fernanda, 21. Teléfono 36298.

CURA DE LAS HERNIAS SIN OPERACION
Mediante INYECCIONES, sin abandonar ocupaciones habituales, garantizo su curación radical sin necesidad de Operación ni Braguero, incluso en ancianos y hernias reproducidas. Honorarios, al obtener curación. DR. M. ESPINOSA, Sagasta, 4, principal; de 3 a 5.

Sección de caridad

Donativos recibidos.—Remigia López, anciana de sesenta años de edad, casada, tiene a su esposo enfermo en el Hospital. Se halla recogida de caridad en unión de una hija de treinta y tres años, que padece ataques epilépticos, en la calle de San Isidro, 12 (portería). (19-1-930.) Pérez, 2; M. R., 10. Total, 12 pesetas.

Pobre viuda, con seis hijos, el mayor de catorce años. Su único ingreso consiste en las treinta pesetas que tiene asignadas por el desempeño de la portería de la calle del General Alvarez de Castro, número 4. Las pocas ropas que tenía se ha visto obligada a empeñarlas para allegar más recursos para hacer frente a las necesidades de la vida (19-1-930). M. R., 10. Total, 10 pesetas.

José Pelaiz Casado, enfermo desde hace seis meses. Este pobre hombre tiene agotados todos sus recursos y carece de lo más preciso. Su situación es verdaderamente angustiosa. Vive en San Cosme, número 9 sencillo (19-1-930). M. R., 10. Total, 10 pesetas.

Tomás García, casado. Tiene tres hijas, su mujer delicada de salud. Pasan por una situación muy necesitada. Se encuentran recogidos de caridad en la calle de Hortaleza, número 56. Duermen en el suelo por no disponer de camas (8-12-929). M. R., 10. Total, 95,50 pesetas.

Eugenia López, casada, tiene una hija de diez y ocho años, enferma de anemia y a la que no puede proporcionarle alimento por falta de recursos. Su marido lleva algún tiempo sin encontrar trabajo. Deben varios meses de casa. Viven en Mediodía Chica, número 10, cuarto número 21 (1-12-929). M. R., 10. Total, 113,30 pesetas.

Pobre familia de la calle de Quintanar, 13. Consta de seis hijos y dos parientes de avanzada edad. La esposa, enferma (ésta ha estado tres veces en el manicomio). Fué una familia que estuvo en buena posición y hoy se ve obligada a desempeñar menesteres modestos. Pasan por una situación verdaderamente insostenible (31-8-29). Un lector de EL DEBATE, 5. Total, 165 pesetas.

EL DEBATE, Colegiata, 7

Notas militares

DEL "DIARIO OFICIAL" DEL DIA 23

Secretaría.—Se nombra ayudante de campo del general De la Dehesa López, al teniente coronel de Infantería don Luis Varela. Idem del general Fermoso Blanco, al comandante de Caballería don Alfonso Puig. Se concede pensión de Gran Cruz de San Hermenegildo al general de brigada don Eduardo Ramos.

Primera Dirección.—Se declara con derecho a dietas la comisión desempeñada por el comandante don Ramón de Florez. Se anuncia concurso entre tenientes coroneles de Estado Mayor para cubrir una vacante en el Consejo Supremo del Ejército.

Segunda Dirección.—Se concede la vuelta a activo al capellán primero don Adolfo Carrasco. Se publica propuesta de destinos de jefes y oficiales de la Guardia civil.

Inválidos.—Se concede ingreso en Inválidos al capitán de Infantería don José María Bordons.

Aeronáutica.—Se dispone que las vacantes que hayan de ser cubiertas en las categorías aeronáuticas de jefes de base y jefes de escuadrilla, durante 1930, lo serán por el orden señalado. Disponiendo se incorpore al curso de oficiales aviadores el teniente de Infantería don José María Sanz. Propuesta de destino de los jefes y oficiales aviadores don Enrique Maldona y dos más. Se nombran observadores de aeroplano a los oficiales que figuran en la relación.

Intendencia.—Propuesta de confirmación de destinos de oficiales en la Academia de Intendencia. Idem de destinos de auxiliares de Intendencia.

OPOSICIONES Y CONCURSOS

Carrera diplomática.—El 21 de abril comenzarán las oposiciones para proveer 28 vacantes de secretarios de tercera clase, y seis más en expectación de destino. Instancias hasta el 12 del citado mes.

Fortalézcase contra las FIEBRES

El cuerpo sano y el organismo robusto resisten mejor los ataques de las enfermedades. Por eso es indispensable en los trópicos tomar un tónico fácilmente asimilable, que no irrite el organismo.

Tal es el Jarabe de Fellows, preparación científica que muchos médicos eminentes en el mundo entero recomiendan y recetan desde hace más de medio siglo.

Tómelo y aleje el peligro de contraer fiebres tropicales.

Tome Jarabe de FELLOWS
M.R.

Nombre siempre EL DEBATE al dirigirse a sus anunciantes

V Congreso Internacional de O. C. del Trabajo

Se celebrará en Holanda en 1932

El Comité Internacional de Organización Científica ha iniciado ya la preparación del V Congreso Internacional de O. C. T., que ha de celebrarse en Holanda en 1932.

Como cosa previa, el Comité internacional ha recabado de los Comités nacionales que le indiquen las nueve cuestiones por las cuales pueden tener más interés los respectivos países, para que sean tratadas en el citado Congreso.

Por esto, el Comité español de O. C. T. (calle Marqués de Valdeiglesias, número 1, Madrid) abre una encuesta entre las personas de España y de Hispanoamérica que se interesan por el desenvolvimiento de los estudios y las aplicaciones de Organización Científica del Trabajo, para que manifiesten lo antes posible cuáles son las cuestiones que les parecen más interesantes para ser objeto de estudio y qué participación podrían tomar en este estudio.

Se tiene el propósito que los nueve temas elegidos puedan servir de base a trabajos de efectiva realización en las Empresas y en los talleres.

El Instituto Forestal de Investigaciones

La "Gaceta" publica el reglamento por que se ha de regir el Instituto Forestal de Investigaciones y Experiencias. Consta de ocho capítulos y 36 artículos.

SEÑORES MEDICOS
Casa Santiveri, S. A. Especialidad para régimen. Plaza Mayor, 24 (esquina Siete de Julio).

ORO, PLATA, PLATINO Y ALHAJAS COMPRA LA CASA ORGAZ. CIUDAD RODRIGO, 13

A UNA MADRE NO LE BASTA CON DAR ALIMENTO A SU HIJO. QUIERE DARLE
EL MEJOR ALIMENTO
y esto sólo lo conseguirá con la NUTREINA y los diferentes productos, a base de plátanos, que prepara la
SOCIEDAD ESPAÑOLA NUTREINA
Todo el Cuerpo médico lo renococe así; consúltelo Vd. y se convencerá de que es el alimento que más conviene a su hijo, porque favorece el desarrollo de los niños y los hace fuertes y robustos.
Venta: Farmacias y Ultramarinos
SOCIEDAD ESPAÑOLA NUTREINA
Cardenal Cisneros, 62. — Madrid

VINOS Y CONAC
Casa fundada en el año 1730
PEDRO DOMECQ
PROPIETARIA de dos tercios del pago de Macharnudo, viñedo el más renombrado de la región.
Dirección: PEDRO DOMECQ Y CIA, Jerez de la Frontera

Quiosco de EL DEBATE
Calle de Alcalá, frente a las Calatravas

ALMORRANAS -- VARICES
Curación infalible con
PILDORAS "PIBHA", DE G. PLANCHUELO
Venta: Gayoso, Arenal, 2, Madrid. Pídase en farmacias y mayoristas, y en la del autor, en MANZANARES (Ciudad Real), previo envío de 5,50 pesetas.

ARBOLES FRUTALES
de los
VIVEROS MONSERRAT
Casa fundada en 1847. Oferta especial.
Manzanos de buen desarrollo y mucho vigor, desde 2 hasta 3,50 ptas. uno.
PANTALEON MONSERRAT DE PANO
Plaza San Miguel, 14 dupdo. Teléfono 1756. Zaragoza.

ESTUFAS
PARA GASOLINA
Marcas acreditadas.
CASA LAORDEN
Fuentes, 9. — MADRID

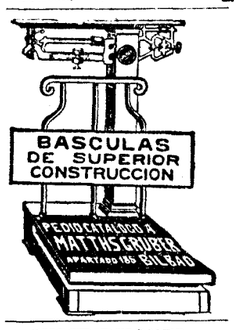

NEURASTENIA Histerismo. Psicosis.
SANATORIO NEUROPATICO
en Carabanchel Bajo (Madrid).
Tres pabellones independientes con jardines distintos. Tratamientos modernos. Dos médicos internos.
DIRECTOR: DOCTOR GONZALO R. LAFORA
Calle de Lope de Vega, 55, Madrid.

¡¡RADIO!! ¡¡RADIO!! ¡¡RADIO!!
APARATOS GALENA OYENDOSE A 50 KILOMETROS, A 2,90. SOLO
ORUETA -:- MESONEROS ROMANOS, 14
TELEFONO 19871 — MADRID

AGUA DE BORINES
Reina de las de mesa, por lo digestiva, higiénica y agradable. Estómago, riñones e infecciones gastrointestinales (tifoideas).

"LA CHOCOLATERA"
Cafés, Chocolates: Los mejores del mundo.
Huertas, 22, frente a Príncipe. No tiene sucursales.

CRISTAL MADRID, S. A.
LUNAS, ESPEJOS Y VIDRIOS
Decoración, cristalería en general. Vidrieras artísticas
ARTICULOS SANITARIOS
Bañeras, Lavabos, Bidets, Accesorios, etc.
DESPACHOS: Plaza del Angel, 11 / Atocha, 45 y 47 / Hortaleza, 122 — TEL. 13549 / " 34572
Entrada libre -:- Exposición permanente
EXPORTACION A PROVINCIAS

ARBOLES FRUTALES
ALMENDROS, MANZANOS, PERALES, etc., en las variedades más selectas. ARBOLES FRUTALES de todas clases, SOMBRA, ADORNO, etc.
CASA MARIANO URIOL
SABINAN (ZARAGOZA)
Los mejores de Aragón. Precios sin competencia.
CATALOGOS GRATIS

MUEBLES DE LUJO
TAPICERIA: GOYA, 29
TALLERES: AYALA, 45
M. CEREZO

EL DEBATE
Colegiata, 7

TRACTORES DE ACEITES PESADOS
MUNKTELLS
Obra-cumbre de la ingeniería sueca

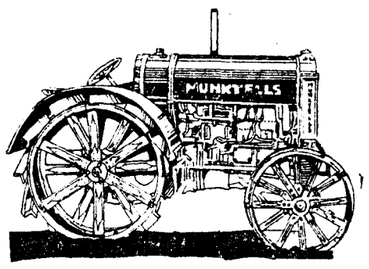

65 por 100 de economía sobre los de gasolina
80 por 100 más barato que la fuerza animal
COMPAÑIA HERRERA
Barquillo, 18.—Madrid.

LOS MODERNOS SISTEMAS
de archivo vertical, tan costosos hasta hoy, ya están al alcance de los comerciantes, industriales y negociantes de modesta fortuna, gracias a los nuevos archivadores de acero ultraeconómicos que vende

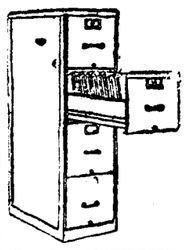

L. ASIN PALACIOS
PRECIADOS, 23, MADRID
DESDE 62 PESETAS EL CAJON ARCHIVADOR

¿QUIERE USTED NO TOSER, PASAR LA NOCHE TRANQUILO, SIN ESE COSQUILLEO EN LA GARGANTA QUE TANTO LE DESVELA?
PUES TOME UNA PASTILLA CRESPO
CON ELLA MEJORARA USTED SU CATARRO Y TODAS LAS MOLESTIAS DE LA GARGANTA.
EN TODAS LAS FARMACIAS DE ESPAÑA, PESETAS 2. AMERICA Y FILIPINAS, 4 PESETAS.
Representante en Méjico: CARLOS S. PRAST

†

XXV ANIVERSARIO

LA EXCELENTISIMA SEÑORA

Doña María Rafaela de Mioño y Urra

Marquesa de Cilleruelo y condesa viuda de Moriana, dama noble de la Orden de María Luisa.

Falleció en el pueblo de Las Fraguas

EL DIA 24 DE ENERO DE 1905

Después de recibir los Santos Sacramentos y la bendición de Su Santidad

R. I. P.

Su hijo, hija política, nietos, sobrinos y demás parientes

RUEGAN a sus amigos se sirvan encomendarla a Dios.

Todas las misas que se celebren el día 24 del corriente en la parroquia de Santa Teresa y Santa Isabel (Chamberí) y Jesús Nazareno, serán aplicadas por el alma de la finada.

Los excelentísimos e ilustrísimos señores Nuncio apostólico de Su Santidad y Obispos de Madrid-Alcalá, Santander y Sión tienen concedidas indulgencias en la forma acostumbrada.

A. 7 (3)

Oficinas de Publicidad: R. CORTES, Valverde, 8, 1.°

SUSCRIPCIONES a
EL DEBATE
se reciben en calle de Alcalá, frente a las Calatravas

ARTES GRAFICAS
Impresos para toda clase de industrias, oficinas y comercios, revistas ilustradas, obras de lujo catálogos, etc., etc.
ALBURQUERQUE, 12
TELEFONO 30438

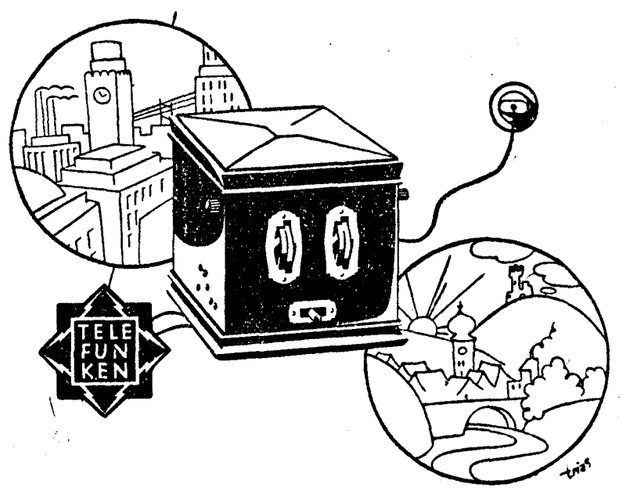

EL RECEPTOR DE RADIO IDEAL AL ALCANCE DE TODAS LAS FORTUNAS
TELEFUNKEN 30
para recibir la emisora local sin antena y las principales estaciones europeas en altavoz.
Reproduce fielmente las siete y media octavas musicales y se suministra DISPUESTO PARA TRABAJAR ALIMENTADO DIRECTAMENTE DE LA RED DE ALUMBRADO. Tiene dispositivo para amplificación gramofónica y gamma de ondas de 200 a 2.000 metros.
Precio con válvulas: Para corriente alterna . . Ptas. 400 / Para " continua . . Ptas. 355
Pida usted folletos y demostración en todos los establecimientos de material de radio
TELEFUNKEN
La mayor experiencia La más moderna construcción

ESTUFAS
Petróleo y gasolina. Con presión. fácil manejo y seguridad. ¡Sin humo! ¡Sin tufo! ¡Sin olor! Pida catálogo. Ibarrondo

INFANTAS, 20 (esquina Colmenares)

La marca de insuperable calidad

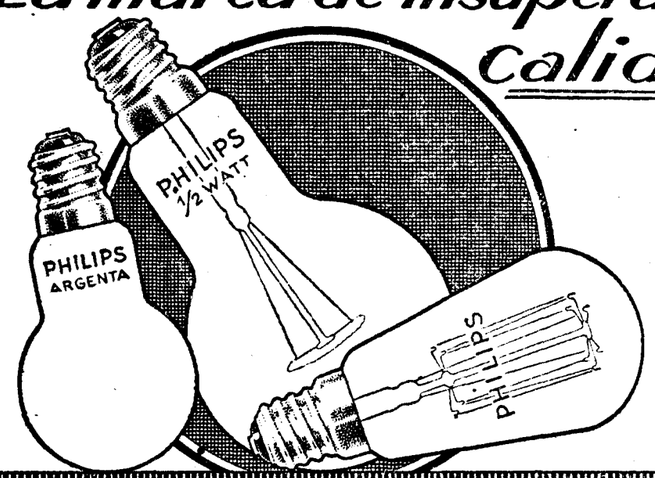

PHILIPS

†

CUARTO ANIVERSARIO

LA EXCMA. SEÑORA

Doña Teresa de la Borbolla y Arpide

DE SUAREZ-GUANES

CONDESA DEL VALLE DE PENDUELES

FALLECIO EN MADRID EL DIA 25 DE ENERO DE 1926

Después de recibir los Santos Sacramentos y la bendición de Su Santidad

R. I. P.

Sus hijos, hijos políticos nietos, hermanos y demás parientes

RUEGAN a sus amigos la tengan presente en sus oraciones.

Por el eterno descanso de su alma se aplicarán las misas que se celebren el día 24, en la parroquia de San José, y el 25, en la misma parroquia y en las de San Lorenzo y Purísimo Corazón de María, y en las iglesias del Salvador y San Luis Gonzaga (Zorrilla), Nuestra Señora del Rosario (Torrijos), Comendadoras Reales de Calatrava (paseo de Rosales), padres Carmelitas (Ayala, 27), padres Agustinos de Llanes y en las parroquias del Valle de Pendueles (Asturias).

Varios señores Prelados se han dignado conceder indulgencias en la forma acostumbrada.

(A. 7)

Oficinas de Publicidad: R. CORTES, Valverde, 8, 1.°

¿Sufre usted del ESTOMAGO? TOME DIGESTONA (Chorro) Y TERMINARAN SUS SUFRIMIENTOS
VENTA EN FARMACIAS Y DROGUERIAS
CAJA, 3 PESETAS
Exigid la legítima DIGESTONA (Chorro). Gran premio y medalla de oro en la Exposición de Higiene de Londres

ANUNCIOS POR PALABRAS

Hasta 10 palabras, 0,60 pesetas
Cada palabra más, 0,10 pesetas

Estos anuncios se reciben en la Administración de EL DEBATE, Colegiata, 5; quiosco de EL DEBATE, calle de Alcalá, frente a las Calatravas; quiosco de glorieta de Bilbao, esquina a Fuencarral; quiosco de Puerta de Atocha, quiosco de la glorieta de San Bernardo, Y EN TODAS LAS AGENCIAS DE PUBLICIDAD.

ALMONEDAS

COMPRA venta muebles, lavabos, 18 pesetas; mesillas, 17 pesetas; armarios desde 80 pesetas. Tudescos, 7.

OCASION, comedor jacobino, gran relieve, 1.350. San Mateo, 3. Gamo.

CASA Gamo, la más surtida en comedores, alcobas, despachos, camas doradas e infinidad de muebles. Precios sin competencia. San Mateo, 3.

COMEDOR jacobino roble tallado, 1.100 pesetas. Estrella, 10. Matesanz.

ARMARIO luna, de haya, barnizado, 90 pesetas. Estrella, 10. Matesanz.

COLCHON lana con almohada, 50 pesetas; matrimonio, 90. Estrella, 10.

CAMA dorada somier acero, 60 pesetas; matrimonio, 120. Estrella, 10.

COMEDOR, lunas, mesa ovalada, sillas tapizadas, 525 pesetas. Estrella, 10.

SUNTUOSO despacho renacimiento, ocasión, 1.500 pesetas, vale 3.000. Estrella, 10.

DESPACHO estilo español, mucha talla, 550 pesetas. Estrella, 10. Matesanz.

ARMARIO lunas, cama bronce; coqueta, dos mesillas, 615. Estrella, 10.

CAMA hierro, colchón y almohada, 49 pesetas. Estrella, 10. Matesanz.

TRESILLO tapizado, 175 pesetas; sillerías damasco, 225 pesetas. Estrella, 10.

"BURO" americano, 125 pesetas; sillones, 25; librerías, 130. Estrella, 10.

GRAN surtido comedores, alcobas, despachos, muebles sueltos económicos. Estrella, 10; doce pasos Ancha. Matesanz.

ALMONEDA por marcha. Comedor, despacho, alcobas, recibimiento, pianola, tapices, cuadros. Goya, 56.

ALMACEN de camas doradas y muebles más baratos que nadie. Desengaño, 20, esquina Ballesta.

GRANDES rebajas de muebles; gran surtido en comedores, alcobas, despachos, gabinetes; precios baratísimos, calidad garantizada. Luchana, 33.

LUJOSOS muebles de arte, porcelanas, bronces, arañas, tapices, cuadros. San Roque, 4.

¡¡ASOMBROSO!! Comedor compuesto aparador, trinchero, mesa ovalada, sillas tapizadas con muelles, mármoles finos, muy bien barnizado, muchos bronces, 500 pesetas. Santa Engracia, 65.

¡¡INCREIBLES!! Armario grande haya con dos lunas grandes biseladas, panel central muy bien barnizado, bronces, 175 pesetas. Santa Engracia, 65.

¡¡GANGA!! Armario haya con bronces, muy bien barnizado, luna grande biselada, 100 pesetas. Santa Engracia, 65.

CAMA matrimonio, dorada a fuego, con sommier acero, 165 pesetas. Santa Engracia, 65.

¡OJO! Inmenso surtido muebles todas clases, imposible competir con nuestros precios. Santa Engracia, 65.

MARCHA extranjero, comedor jacobino, bargueño, recibimiento, alcoba bronce, araña, bureau, mesas, cuadros. Reina, 35.

ALQUILERES

VAQUERIAS. Alquilo dentro radio higiene completa. Para informes. Bescós. Calle Gato, 9. Madrid.

HERMOSOS cuartos próximo líneas tranvía y "Metro" Eloy Gonzalo, 17.

HERMOSISIMOS exteriores, próximos tranvía. Andrés Mellado, 6.

EXTERIORES, baño, ascensor, tres amigos, completa, 5,50. Luna, 6.

ALQUILASE "garsoniere", amueblada lujo. Cartagena, 4, próximo Becerra.

BONITO piso interior, cuatro habitaciones, 110 pesetas. Blanca Navarra, 7.

ALQUILANSE magníficos interiores, buenas luces. Paseo de Atocha, 23.

LOCAL para almacén, taller, tienda o usos análogos. Campomanes, 3.

INTERIOR, 65 pesetas. Ronda Toledo, 4.

TODO "confort" moderno, noventa a trescientas pesetas. Lista, 67. Torrijos.

PISO céntrico para industria, oficina 50 duros. Huertas, 12.

INTERIORES, 100, 80 y 75; Martín de los Heros, 41.

EXTERIORES, sótano, buenas luces, baratos, calefacción, baño, ascensor. General Arrando, 24, esquina Zurbano.

ALQUILASE hotel, diez habitaciones, baño, gas. Montesa, 7. Doce-dos.

BAJO independiente, cinco habitaciones, agua, luz, once duros. Ancora, seis antiguo.

CUARTOS confortables, baño, calefacción, desde 150 a 300 pesetas. Zurbano, 51.

SOBRE el Retiro. Cuartos confortables, baño, calefacción central, desde 225 a 275 pesetas. Menéndez Pelayo, 33.

INTERIOR, buenas vistas, cinco habitaciones, ascensor, 18 duros. Velázquez, 105.

TIENDA tres huecos, cueva, vivienda. Lagasca, 97, esquina Maldonado.

AUTOMOVILES

MAGNETOS, dinamos, motores (arreglos garantizados), piezas repuesto. Carmen, 41, taller.

CAMIONETAS Unic, de una y dos toneladas, a precios fábrica; entrega inmediata. S. A. Zenker. Alcalá, 33, Madrid.

AGENCIA Autos A. C. Gran turismo. Automóviles lujo, abonos, bodas, viajes. Ayala, 9.

CUBIERTAS y cámaras de ocasión; especialidad reparaciones, vulcanizaciones. "Recauchutado Moderno". Claudio Coello, 79. Teléfono 54638.

ACUMULADORES, dinamos magnetos, reparaciones. Vicente Jiménez. Leganitos, 13.

BUENA camioneta cambiaría por coche conducción interior. Cava Baja, 30, principal.

CALZADOS

CALZADOS crepé. Los mejores. Se arreglan fajas de goma. Relatores, 10.

SOLO Peláez ensancha el calzado verdad. San Onofre, 2. Zapatero.

¡SEÑORITAS! Los mejores teñidos en bolsos y calzados colores moda, alargados y ensanchados. "Ebrox". Almirante, 22.

COMADRONAS

AMALIA García, comadrona. Consulta diaria, asistencias económicas, inyecciones. Gato, 9.

PROFESORA Mercedes Garrido. Asistencia embarazadas, económica, inyecciones. Santa Isabel, 1.

COMPRAS

SI quiere mucho dinero por alhajas, mantones de Manila y papeletas del Monte, el Centro de Compra paga más que nadie. Espoz y Mina, 3, entresuelo.

SEÑA. Compra alhajas, relojes, telas, encajes, abanicos, marfiles, miniaturas, máquinas escribir, coser, fotográficas, prismáticos, escopetas, pañuelos Manila, muebles, objetos valor. Hortaleza, 9 (rinconada).

COMPRO papeletas Monte, alhajas, dentaduras. Plaza Santa Cruz, 7. Platería. Teléfono 10706.

NO venda nada sin avisarme; compro toda clase muebles, objetos, ropas, alfombras, colchones lana, libros, objetos arte. Ballester. Teléfono 73637.

COMPRO mobiliarios completos, sueltos, cuadros. Pago mucho dinero. Teléfono 56825.

COMPRO toda clase muebles, camas, colchones, cacharros, objetos. Avemaría, 13.

ALHAJAS, mantones Manila, papeletas Monte, cines, películas, discos, escopetas, abanicos, toda clase objetos. Sagasta, 4. Compra-venta.

COMPRO alhajas oro, platino, plata, perlas, brillantes, piedras de color finas y falsas, dentaduras artificiales, abanicos antiguos. Plaza Mayor, 23; esquina Ciudad Rodrigo.

AVISO: Por encargo de coleccionistas extranjeros pago mucho buenas pinturas, damascos, terciopelos, joyas objetos plata antigua. Pez, 15. Sucesor Juanito. Teléfono 17487.

ALHAJAS, ropas, escopetas, aparatos fotográficos, maletas, gramófonos, discos Casa Magro, la que más paga. Fuencarral, 107, esquina Velarde. Teléfono 19633.

SE compraría afueras casita u hotelito pequeño, barato. Cava Baja, 30, principal.

CONSULTAS

ALVAREZ Gutiérrez. Consulta vías urinarias, venéreo sífilis, blenorragia, impotencia, estrecheces. Preciados, 9; diez-una, siete-nueve.

VIAS urinarias, venéreo, sífilis, consulta particular. Hortaleza, 44, primero; siete-nueve.

DENTISTAS

DENTISTA. Trabajos económicos. Plaza Santa Cruz, 4. De 3 a 7.

DENTISTA. Extracciones sin dolor, 5 pesetas; empastes, 10; dentaduras completas, 125; coronas oro, 23 quilates, 30; trabajos al día. Barradas. Montera, 41.

CLINICA Dental. José García. Atocha, 29. Correcciones de los dientes naturales mal colocados.

ENSEÑANZAS

DERECHO Político, Administrativo, etcétera. Clases individuales. Campoamor, 4, segundo derecha.

INGLES. Lecciones en idioma inglés; mucha experiencia. Martín de los Heros, 44. A. Gruber. Teléfono 34.492; entre las 2 y 4 p. m.

ADUANAS exclusivamente Academia Cela. Profesorado especial. Matrícula abierta todo el año. Textos propios Internado. Fernanflor, 4, Madrid.

OPOSICIONES a escuelas, secretarías Ayuntamientos, oficiales de Gobernación, Radiotelegrafía, Telégrafos, Estadística, Policía, Aduanas, Hacienda, Correos, Taquigrafía, Mecanografía (seis pesetas mensuales). Contestaciones, programas o preparación; "Instituto Reus". Preciados, 23. Tenemos internado. Regalamos prospectos.

BUENA profesora francés, alemán, enseñaría familias distinguidas. Escribid: Madeleine. Prensa. Carmen, 18.

WHYTE - Sanz. Aritmética, Gramática, Francés, Caligrafía. Empieza 1.º febrero. Isabel la Católica, 21.

RADIOTELEGRAFIA exclusivamente. Carretero, radiotelegrafista en ejercicio. Fuente Berro, 8, esquina Goya. Ultimas oposiciones aprobaron todos.

LAS NOVEDADES
SARDINAS FINAS, ANCHOAS ALINADAS, MUERGOS EN SALSA, ETC., ETC.
J. ANSOLA LAREDO

AUXILIARES Hacienda. Profesorado Cuerpo. Contabilidad, Taquimecanografía, Idiomas, Dibujo. Atocha, 41.

REMINGTON (Academia). Clases diarias de taquigrafía y mecanografía en último modelo de máquina "Remington". Caballero de Gracia, 34 (esquina Peligros).

TAQUIGRAFIA por correspondencia, enseñanza rápida y perfecta. Sr. Alonso. Madera, 28.

DESPRECIAD libros baratitos, compendiosos. Obra completísima, Taquigrafía García Bote (Congreso).

ESPECIFICOS

DIABETES, se evita y cura tomando "Dispepsina". Farmacias. Atocha, 110.

ENFERMEDADES: Blenorragias recientes, crónicas, cistitis, prostatitis, debilidad nerviosa, impotencia, avariosis, afecciones piel y sangre, sarna, almorranas, estreñimiento, cúrase rápida y radicalmente (por sí solo) con los infalibles específicos Zecnas, muy económicos, farmacia D. Rey. Infantas, 7, Madrid. Remítense por correo. Pedid catálogo específicos Zecnas, gratuito.

DOS cualidades tiene la Iodasa Bellot, tónico y depurativo, que purifica la sangre, estimula el apetito y la nutrición y es un tónico fortificante para los linfáticos. Venta en farmacias.

FILATELIA

PAQUETES sellos diferentes. Pidan lista gratis. Gálvez. Cruz, 1. Madrid.

FINCAS

Compra-venta

FINCAS rústicas y urbanas, solares, compra y venta. "Hispania". Oficina la más importante y acreditada. Alcalá, 16 (Palacio Banco Bilbao).

COMPRA, venta, de fincas urbanas y rústicas. "Iberia Inmobiliaria". Centro de Contratación, el de mayor importancia y crédito. Pi y Margall, 17, segundo derecha. Teléfono 10169.

FINCA rústica provincia Málaga, dos kilómetros de la Capital. Casa propietario, dependencias. 150 fanegas, varias regadío, mucho arbolado. Precio: 38.000 duros: F. R. Apartado 9050. Madrid.

DEHESA 700 hectáreas, 80 kilómetros Madrid carretera-pista. Palacio, grandes dependencias, 20.000 encinas. Pesetas 700 mil: E. B. Apartado 9050. Madrid.

FINCA rústica, provincia Córdoba, 30 hectáreas, mucha agua, cien mil cepas vino espirituoso. Buena casa propietario, hermosa bodega, dependencias. Produce 50.000 pesetas anuales. Véndese 160.000 pesetas, facilidades pago: M. G. Apartado 9050. Madrid.

VENDO monte, labor, caza, 400 hectáreas, 99 kilómetros, renta 10.000 pesetas, precio 125.000. Alvarez Castro, 25. Julián.

SOLAR 7.000 pies, dos fachadas, 19.000 pesetas contado, final General Ricardos. Razón: Paseo Atocha, 23. Taller Mármoles, 5 a 7.

CASA. Renta 12.000 pesetas. Hipoteca cooperativa 15.000 duros. Adquiérese en 7.000 duros. Helguero. Montera, 51; cinco a siete.

EN pueblo importante provincia Guadalajara, comunicación diaria Madrid, vendo casa muy amplia dos pisos, con dependencias 28.000 pesetas facilidades pago. Señor Escartín. Hortaleza, 36, principal derecha.

VALLECAS, al lado estación ferrocarril, véndese nave 9.000 pies, superficie, 7.000 pesetas. Dirigirse Madrid: Alzugaray. Ferraz, 72.

PARCELAS Cuesta Perdices, agua, luz, arbolado. Escribid: Sanjose. Bailén, 26.

TELLO vende casa barrio Ayuntamiento, superficie 3.578 pies, precio 115.000 pesetas; otra San Isidro, 2.600 pies, 47.500 pesetas; hotel Chamartín, 27.000 pies, 175.000 pesetas; 6.144 pies, Plaza Toros, a 16,00 pie. Detalles gratis. Preciados, 35; cuatro-ocho. Teléfono 19131.

SOLAR Cuatro Caminos, 3.033 pies, 6,50. Carnicer, 11. Portería.

FOTOGRAFOS

¡AMPLIACIONES magníficas, inalterables! Sólo las hace Roca, fotógrafo. Tetuán, 20.

HUESPEDES

RECOMENDAMOS por bienestar económico, Restaurant Hotel Cantábrico, muy acreditada cocina vascongada. Especialidad paellas. Cubiertos carta. Abonos. Pensión desde 7 pesetas. Cruz, 3. Teléfono 13303.

PENSION Domingo, "confort", mobiliario nuevo, desde siete pesetas. Mayor, 19.

PENSION Rodríguez. Especialmente para familias, con o sin pensión. Pensión completa, 10 a 25 pesetas. Calefacción, baño. Avenida Conde de Peñalver, 16.

PENSION Torio. Próximo a la Puerta del Sol y Gran Vía, con cuarto de baño. Carmen, 39, primero y segundo. Madrid.

FAMILIA honorable espacioso gabinete, alcoba, estables. Fuencarral, 53, principal izquierda.

FUENCARRAL, 23. Pensión del Carmen. Gabinete exterior, espléndido, precio moderado.

DEPARTAMENTO exterior, tres habitaciones confortable, para tres amigos estables, siete pesetas. Red San Luis. Montera, 46, principal.

DESEO huésped en familia, toda pensión, buena habitación exterior, preferible estudiante. Razón: Plaza Canalejas, 3. Portería.

ALQUILO alcoba grande, derecho cocina, luz eléctrica. Olivar, 17. Tienda.

SEÑORA sola desea en pensión caballero o señorita. Doctor Castelo, 22.

MAQUINAS

MAQUINAS para coser, de ocasión Singer, desde 60 pesetas, garantizadas 5 años. Taller de reparaciones. Casa Sagarruy. Velarde, 6.

MAQUINAS escribir. Reparaciones garantizadas. Abonos. Calvo. Pelayo, 44. Teléfono 17334.

MAQUINAS escribir, ocasión, todas marcas, la casa más surtida; no comprar sin ver precios. Leganitos, 1, y Clavel, 13. Veguillas.

MODISTAS

MODISTA económica, corte elegante, confección esmerada, arreglos, patrones. Minas, 21.

MOTOCICLETAS

HARLEY Davidson desde 3 hasta 9 caballos. Núñez. Balboa, 18.

MUEBLES

NOVIAS: Al lado de "El Imparcial". Duque de Alba, 6, muebles baratísimos, inmenso surtido en camas doradas, madera, hierro.

SE arreglan colchones de muelles y somiers, se ponen telas metálicas, arreglos al día desde 2,50. Luchana, 11. Teléfono 31222.

OPTICA

"LAZARO". Optico. Proveedor Clero, Asociaciones religiosas. Precisión. Economía. Fuencarral, 20.

GRATIS, graduación vista, procedimientos modernos, técnico especializado. Calle Prado, 16.

EL Lente de Oro. Arenal, 14. Gafas moda cristales Zeiss. Impertinentes Luis XVI, gemelos campo y playa.

OPTICA. Material fotográfico. Trabajos laboratorio. Vara y López, ópticos. Príncipe, 5.

PRESTAMOS

HIPOTECAS directas primeras y segundas, rapidísimas. Preciados, 7. Continental. Jiménez.

HIPOTECAS: Colocamos capitales 8 % libre. Ancha, 66, entresuelo. Señor Fernández. Cuatro, seis.

CAPITALISTAS: Colocaciones en hipotecas. Rueda. Fuencarral, 22; de 6 a 9.

NECESITO capital para explotación asunto propaganda, luminoso y autoluminoso a la vez, o vendería patentes trato directo. Escribir: Apartado 934. Madrid.

RADIOTELEFONIA

RADIO Vivomir. Alcalá, 73, Madrid; Cortes, 620, Barcelona. Calidad, surtido, novedades en materiales, accesorios, receptores.

SASTRERIAS

SACERDOTES. La sastrería Gómez Pech. Montera, 35; Pasaje, 6, fundada en 1910. Teléfono 12349. Se recomienda por su especialidad en trajes talares, confección esmerada y elegante corte. Garantía de sus negros. Precios sin competencia. Rapidez en los encargos.

TRABAJO

Ofertas

COLOCACIONES en general, 14.590 proporcionadas. Unica casa: Colón, 14. Fundada 1915.

LICENCIADOS Ejército, 2.000 destinos vacantes, 133 plazas guardias Madrid, 7,50 diarias. Para soldados, cabos, sargentos. Informes gratis. Centro Gestor. Montera, 20.

COCINERAS: Daréis de comer por poco dinero comprando por 30 céntimos una entrega de "La perfecta cocinera". Madrid-París. Sección de menaje, sótano.

NECESITASE botones, edad 12 a 13 años, para Editorial. Inútil ofrecerse sin buenas referencias. Escribid al Apartado 234.

VASCUENCE. ¿Queréis aprenderlo rápidamente, con lecciones teórico-prácticas de profesor especializado? Escribid: DEBATE, 14.395.

LICENCIADOS Ejército. Por capitán reserva, tramítanse expedientes destinos públicos, actual propuesta, seriedad absoluta. Preciados, 33.

GRATUITAMENTE facilitamos dependencia informada, oficinas y comercios. Preciados, 33.

PRECISO viajantes ortopedia y apósitos, comisión 10 % Manuel García. Gutemberg, 6; viernes, 7-8 noche.

¡¡ACHURI!! Es el brillo para pisos que gasta la aristocracia.
Detalles: Teléfono 10643
LA CASA DE LOS FILTROS. PLAZA DEL ANGEL, 9

PARCELAS, alto Perdices, véndense; facilidades, agua, luz, autobús. Castellana, 10.

VENDESE casa tres fachadas, casi esquina Puerta Sol. Escribid: Apartado 9.042.

SI desea comprar, vender o permutar casas o solares, diríjase "Fénix Inmobiliario". Cruz, 1, tercero. De seis a nueve.

HELGUERO. Contratación fincas, agente préstamos. Banco Hipotecario. Montera, 51. Teléfono 14584.

FINCA rústica se vende o permuta por casa en Madrid. De 325 fanegas, 75 de regadío; renta, 16.000 pesetas; edificaciones libre de cargas. Precio, 240.000 pesetas. Dirigirse al Apartado 855. Madrid.

CASA céntrica, buena renta, sólida construcción, 170.000 pesetas. Ordóñez. Preciados, 74.

TELLO vende casas, solares, hoteles, fincas rústicas, desde 0,65 pie. Preciados, 35, primero izquierda. Teléfono 19131. Detalles gratis, cuatro-ocho.

FINCAS rústicas en toda España, compro. Dirigirse: J. M. Brito. Alcalá, 96. Madrid.

EN familia, hermosas habitaciones, precios moderados. Alberto Aguilera, 58, entresuelo.

COMER y cenar desea caballero empleado, casa pequísima familia, honorable, céntrica. Precio, condiciones. Arranz. Lista Correos.

PENSION Sevilla. Cocina selecta cargo dueña, precios convencionales. Paz, 7 (tras Gobernación).

PENSION Alicante. Viajeros, estables, familias. El mejor sitio de Madrid. Puerta del Sol, 9.

ORO viejo. El mejor vino de mesa. Cafés Restaurants. Teléfono 11541. Bodega Palomar.

HABITACIONES dos camas 20 duros mensuales. Arenal, 2. Hotel Iberia.

GRANDES habitaciones, mucho sol, calefacción, aguas corrientes, precios increíbles. Goya, 39.

PENSION Simón. Gran "confort". Avenida Dato, 8, tercero. (Gran Vía).

PENSION honorable. Precio módico. Baño, ascensor. Preciados, 37, segundo centro.

DESEANSE huéspedes, todo "confort", sol. Andrés Mellado, 11, entresuelo centro.

CRIADA para todo, sabiendo cocina, precisamos. Leganitos, 17, principal izqda.

AMA llaves, desea coronel retirado, hija bastante joven: Maribianca, 14. Málaga.

Demandas

PELETERA muy económica, hace y reforma pieles. Bola, 11, principal.

NURSE alemana, católica, busca colocación. Mucha experiencia e inmejorables informes. Habla francés. F. Hofmann. Martín de los Heros, 44. Teléfono 34402.

NECESITA colocación escribiente, repartidor, etcétera. Honradez y laboriosidad garantizadas. Emilio Martínez. Blasco de Garay, 69, bajo.

PROFESORA, larga práctica, referencias inmejorables. Primera enseñanza, Bachillerato elemental. Miguel Servet, 11. Teléfono 73659.

MECANOGRAFA conocimientos contabilidad, ficheros, archivos, correspondencia, buena escritura mano, desea colocación medio día, informes excelentes. Escribid a mecanógrafa. La Prensa. Carmen, 18.

MATRIMONIO solo desea portería de mujer. Razón: Goya, 69. Colchonería.

CABALLERO distinguido, católico, maestro, estudios universitarios, ofrécese cargo confianza, educar niños, administrar fincas. Escribid. Fulgencio. Carretas, 3. Continental.

ABOGADO desea colocación oficina, academia, bufete, etc., etc. Garantías y referencias. Escribid: M. S. Carmen, 18. Prensa.

OFRECESE profesor Matemáticas, Física y Bachillerato. Apartado 8.022.

CON referencias inmejorables y práctica comercial, bancaria, administrativa, etcétera, solicita empleo, joven, 29 años, soltero. Esparteros, 22. Ferretería.

SE ofrece asistenta sabiendo planchar. Calle de la Manzana, 19. Portería.

OFRECESE doncella informada, buena presencia. Escribid: Margarita Rodríguez. Cisne, 18. Convento.

MOZO comedor y ayuda cámara con informes, se ofrece. Dirigirse DEBATE 13.418.

TRASPASOS

COMESTIBLES ocasión, renta siete duros, con vivienda. Paz, 17. Portería.

TRASPASASE tienda, buenísima vivienda, cueva, propia para cualquier industria. Monteleón, 7. frutería, huevería.

POR no necesitarlo ni tener quién lo atienda, traspaso regalado el hotel Iberia. Arenal, 2.

VARIOS

ALTARES, esculturas religiosas. Vicente Tena. Fresquet, 3. Valencia. Teléfono interurbano 12312.

JORDANA. Condecoraciones banderas, espadas, galones, cordones y bordados de uniformes. Príncipe, 9. Madrid.

ABOGADO, importantes entidades católicas. Consulta tres seis. Gestión Madrid, asuntos jurídicos, referencias. Cava Baja, 16.

BRONCISTA, restauración dorado de lámparas, camas y bronces de iglesia. Casto Plasencia, 15.

ABOGADO, consulta cinco pesetas. Testamentaría, civiles. Anticipo gastos. Montera, 20; seis ocho.

DEPILACION eléctrica garantizada, única, eficaz, inofensiva, rápida, indolora. Dr. Subirachs. Montera, 51.

DIEZ plazos. Consorcio Comercial toda clase de artículos, precios de contado. Avenida Eduardo Dato, 7, planta C (Gran Vía).

100 tarjetas pergamino, esmeradamente impresas, dos pesetas. Mozo. Alcalá, 9. Papelería.

TINTORERIA Católica. El Mosquito. Recomendamos a nuestros lectores. Casa seria y económica. Lutos en doce horas. Limpieza al seco. Despacho central: Glorieta Quevedo, 7. Teléfono 34555. Sucursales: Esparteros, 20. Teléfono 15869. Almansa, 3. Talleres: Margaritas, 17. Teléfono 36492.

PURE cangrejos, diez raciones, 90 céntimos. Manuel Ortiz. Preciados, 4.

ELECTROMOTORES, limpieza, conservación, reparación, compra, venta. Móstoles. Cabestreros, 5. Teléfono 71742.

MARQUETERIA, dibujos, sierras, maderas, herramientas todas clases. Aztiria. Cañizares, 18.

PARROCOS: ¡¡¡Invento maravilloso de un religioso!!! Armonium y piano por números, aprendizaje en pocas horas, sin música ni solfeo. Benedicta Domínguez. Plaza Almeida, 4. Vigo.

RELOJES pulseras caballeros, despertadores y pared de las mejores marcas. Modernos talleres de composturas, garantía seria. Ismael Guerrero. León, 35 (casi esquina Antón Martín). Descuento 10 % a suscriptores presenten anuncios.

VENTAS

PIANOS Gorskalimann, Bosendorfer, Ehrbar, Autopianos. Ocasión, baratísimos. Armoniums Mustel. Materiales. Rodríguez. Ventura Vega, 8.

CUADROS, grabados, oleografías religiosas, reproducciones arte, imitaciones cuadros, retablos, arte clásico de Museos. U. Sanz. Romanones, 18. Teléfono 70125. Envío provincias.

SALDO discos, gramófonos, compro, cambio. Desengaño, 20 (Ballesta).

GABANES, pellizas, trincheras, trajes, escopetas, paraguas. Precios baratísimos. Fuencarral, 107.

MANTONES de Manila, mantillas, peinas y abanicos, los mayores surtidos, las mejores calidades y precios. Calatrava, 9. Preciados, 60.

¿QUIERE comprar estufas? Las mejores a gasolina, petróleo y eléctricas, las vende Antonio Jaime. Cruz, 47. Teléfono 14904. Madrid.

CUADROS, mejor surtido. Casa Roca. Colegiata, 11. Molduras, grabados, oleografías.

CUADROS antiguos, modernos, objetos de arte. Galerías Ferreres. Echegaray, 27.

SEÑORAS: Preciosos modelos, 6,85 pesetas; reformas, teñidos baratísimos. Fuencarral, 32. Fábrica.

PIANOS, autopianos, armonios, violines, baratísimos. Plazos, alquiler, cambio. Casa Corredera. Valverde, 22.

GRAN ocasión. Autopiano americano, 60 rollos, 1.700 pesetas, caja caudales, pianos. Desengaño, 12.

PELETERIA, zorros legítimos, 20 pesetas, biquitos, 4,50, tinte, curtido. Italianos, Cava Baja, 16.

VENDESE altar, armonium y casulla. Doña Sabina, 3. Colegio. Barrio Doña Carlota. Puente Vallecas.

CUOTAS uniforme Infantería, completo, vendo barato. Fernando Católico, 20.

LAMPARAS, 5 bujías verdad, 1,05. Orueta, Abada, 15.

LAMPARAS, 5 bujías, las mejores, 1,05. Abada, 15.

LAMPARAS, 5 bujías, únicamente, Abada, 15.

LAMPARAS, 5 bujías, las únicas. Orueta, Abada, 15.

GRAMOFONOS, discos, autopianos, rollos, pianos, alquiler, plazos. Oliver. Victoria, 4.

USE en todas sus camas y no admita falsificaciones, Somier Victoria. Clases extra y corriente. Exija etiqueta y marca. Patentado.

COCHES para niños. Mayor, 12, entresuelo. Precios de fábrica. Catálogos gratis.

ESTUFAS petróleo, gasolina. Barquillo, 41. Ferretería.

ESTERAS terciopelos, tapices, tiras de limpiabarros, mitad precio. Linoleum, 6 pesetas m2. Salinas. Carranza, 5. Teléfono 32370.

ORNAMENTOS para Iglesia. Imágenes. Orfebrería religiosa, estampas, rosarios. La casa mejor surtida de España. Valentín Caderot. Regalado, 9. Valladolid.

CUOTAS, uniforme completo Ingenieros, seminuevo, vendo barato. Alfonso XII, 15.

LEÑA calefacciones, 70 tonelada, domicilio. Teléfono 70001. Ronda Toledo, 30.

BUENA camioneta alemana, con ruedas dobles, 2.300 pesetas. Cava Baja, 30, principal.

OPORTUNIDAD, 100 cartas y 100 sobres impresos, 6,50. Teléfono 15675.

SEÑORAS
SEÑORES
SOMATENES

"STAR"
ES LA PISTOLA QUE SE HA IMPUESTO PARA LA SEGURIDAD PERSONAL
Cal. 6,35, 10 × 6, 6 tiros, ptas. 55
Cal. 6,35, 11 × 8, 8 " " 55
Cal. 7,65, 15 × 11, 10 " " 60
Cal. 9 m/m., 12 × 8, 7 " " 80
Con doble cargador.
Descuento 10 % a los señores del Somatén, o contra remesa de su importe o a reembolso se remiten a provincias a toda persona que posea licencia de uso de armas.
PISTOLAS de ALARMA, REPETICION, ptas. 14. Cien cartuchos, ptas. 3,50, contra remesa. Para su uso no precisa licencia.
DEPOSITARIO:
M. Alvarez Garcillán. Pez, 6, 1.º, Madrid. Apartado 329

VINO DE PEPTONA ORTEGA
TÓNICO RECONSTITUYENTE

LENCERIAS
MVSA
MAYOR, 6
Liquidación Anual de
ROPA BLANCA

ENORMES EXISTENCIAS EN ROPA FINA DE CAMA, MESA Y USO PERSONAL, PARA SEÑORAS Y NIÑOS

SEGUN costumbre de años anteriores, empezamos nuestra **Venta Anual** de Ropa Blanca y de Color, con precios considerablemente rebajados. Los clientes que en años anteriores aprovecharon estos días para sus compras recuerdan con agrado la bondad de nuestros artículos y la baratura de sus precios.

ROPA DE SEÑORA

CAMISAS blancas y de color, gran variedad de estilos, con finos encajes y bordados en madapolán, nanssouk, crespón seda y otros, desde..... 0,95

JUEGOS de camisa y pantalón con bordados y encajes, extenso surtido en tejidos y colorido, calidades de gran duración y fino gusto, desde..... 4,00

CAMISONES fantasía, lo más nuevo y práctico, extensísima colección en blanco y color, de seda, hilo o algodón, desde..... 3,75

BATAS

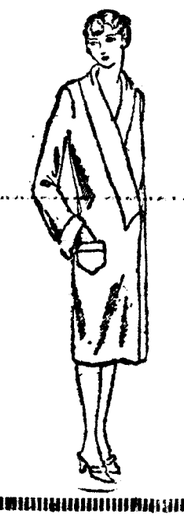

De gamuza, dibujos muy nuevos	4,75
De Pirineos, mucho abrigo	12,50
De terciopelo, gran abrigo y gran moda	16,00
De crespón seda artificial, bordados japoneses	25,00
Albornoz felpa, desde	7,50
Pyjamas percal, desde	5,00
Pyjamas crespón bordados, desde	27,50

ROPA DE NIÑO

Abrigo recién nacido	2,00
Abrigos felpa	5,00
Abrigos piel	25,00
Vestidos crespón	3,75
Delantales	1,00
Pyjama franela	6,50

Jueguecitos ..... 1,50 Braguitas ..... 0,50 Enagüitas 1,00

ROPA DE COMEDOR

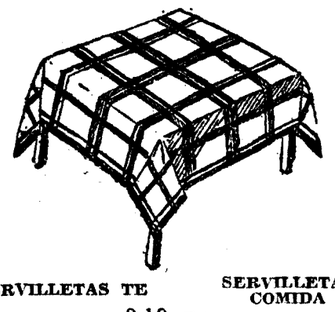

Mantelerías comida, seis servilletas en color, tamaño grande	7,50
Idem ídem, crepé mercerizado, gran resultado	9,50
Idem ídem, preciosos dibujos exclusivos	14,00
Idem ídem, gran fantasía, calidad eterna	15,00

SERVILLETAS TE		SERVILLETAS COMIDA		MANTELES 1,60 m.	
De tela	0,10	Tela	0,30	Tela color	12,00
— crepé	0,25	Crepé	0,70	Crepé	7,25
— hilo	0,50	Hilo	1,50	Hilo	14,00

ROPA DE CAMA

Almohadas, desde	0,90
Sábanas, desde	3,25
Mantas lana	11,20
Colchas	12,00

JUEGOS DE CAMA		JUEGOS DE CAMA		JUEGOS DE CAMA	
bordados, extensísima colección, desde	12	con finísimos bordados y calados a mano, blanco y color, desde	20	hilo blanco y color, bordados y calados, la mayor colección de España, desde	56

Tejidos especiales para ropa interior

Opal color, desde	0,80 m.	Batista hilo	2,00 m.
Holandas	0,90 m.	Crespón artificial	3,50 m.
Batistas	1,25 m.	Crespón seda	5,50 m.

Algodones para sábanas, 1,60. Toallas felpa, tamaño grande, buena calidad, 1,50. Toallas Damasco, tamaño grande, buena calidad, 1,00. Pañuelos, 0,20. Toallas felpa, 0,25.

El Congreso eucarístico de Cartago

La antiquísima ciudad de Dido va a tener su Congreso eucarístico. Del 8 al 11 de mayo multitud de cristianos, desde todos los bordes del mar latino, recorrerán los arenales y campos, bajo los cuales yacen sepultadas las ruinas de tres Cartagos; la de los Barcas, la romana y la bizantina. Pocas veces la devoción del creyente y la curiosidad del turista se encontrarán en un mismo objeto, como en este caso. Túnez será la ciudad de los alojamientos; las comunicaciones se acrecentarán con toda clase de vehículos. Ya se están construyendo líneas especiales con este fin. Acaudalados musulmanes y judíos han puesto sus "villas" a disposición de la Junta, y hasta un Príncipe, pariente del Bey de Túnez, ha ofrecido su lujosa residencia.

Los franceses aprovecharán la ocasión para visitar sus colonias del Norte de Africa; no menos de sesenta Obispos y 2.000 sacerdotes de Francia tienen ya pedido alojamiento. Cartago es, además, un nombre histórico, que llena los oídos y la mente de recuerdos. Sin traer a cuento memorias profanas, el libro IV de la Eneida, Salambó, las guerras púnicas, el poderío y esplendor de la gran metrópoli, dominadora de nuestra península, y rival infortunada de Roma, la historia cristiana de Cartago merece de suyo los honores de estas manifestaciones modernas del culto católico, llamadas Congresos eucarísticos.

No obstante la implacable venganza de Roma, que gritaba por boca de Catón "delenda Carthago", y la arrasó, en efecto, hasta no dejar casi piedra sobre piedra, la ciudad cristiana reedificada sobre la urbe púnica, legó al mundo sus mártires, sus Concilios, y hasta llegó a ser "rival" de Roma, en un sentido puramente religioso. Arnobio, Tertuliano, San Cipriano y San Agustín, sobre todo San Cipriano, son grandes maestros de la disciplina eclesiástica. El "Apologético" de Tertuliano, y las obras del gran Obispo de Hipona, forman época en la literatura eclesiástica. Lactancio, otro cartaginés con toda probabilidad es el más elocuente de todos los defensores de la nueva fe.

Las basílicas, descubiertas por peritísimos arqueólogos, entre ellos el padre Delattre, que trabajó cincuenta años, para desenterrar las venerables y preciosas ruinas, que admirarán y venerarán los congresistas; los imponentes restos de la grandeza púnica, depósitos de agua de entonces, que envidiaría nuestro Madrid (había unos 24 de 100 por 22 m.), las macizas murallas de Byrsa (10 m. de ancho), necrópolis q acrópolis y fortaleza inexpugnable de la poderosa ciudad; el Museo africano, comenzado en tiempos del Cardenal Lavigerie, y ahora lleno de tantos objetos, descubiertos en estos últimos años; la espléndida Catedral de curioso estilo, que aquí llamaríamos mudéjar, construída precisamente sobre el monte de Byrsa; la capilla de San Luis, construída también sobre las ruinas de Itemplo de Esculapio y dedicada al santo Rey de Francia, muerto en aquel mismo sitio, según se cree; en fin, tantos recuerdos y tantos restos de antiguas grandezas y grandes tragedias históricas hacen de Cartago un lugar de especial atracción y de singular interés para un Congreso eucarístico.

El culto de la Virgen Santísima, practicado por los primeros cristianos, ha tenido en Cartago inesperadas confirmaciones. La famosa imagen que lleva su nombre y ahora es venerada en todo el Norte de Africa, ha sido encontrada en las ruinas de una de las basílicas; las devociones eucarísticas, confirmadas asimismo por los símbolos e imágenes, nos presentan a los cristianos de Cartago bien dignos de que sobre el polvo de sus huesos se haga la solemne procesión, que saldrá de la iglesia primada (la Catedral bendecida por Lavigerie en 1890) para el famoso anfiteatro, donde tantos mártires se fortalecían con el Pan de los fuertes, llevado a escondidas, como en Roma, por los diáconos o los niños.

San Cipriano nos dice que en su tiempo los fieles de Cartago comulgaban diariamente.

Cuando se piensa en los horribles sacrificios humanos practicados por el pueblo cartaginés; aquellas matanzas de mujeres, y niños quemados en las mismas manos de Moloc, en el culto de Astarté-Tanit y demás divinidades fenicias, no acaba uno de bendecir a Dios por haber sido abolidos tales ritos y sustituídos por la oblación incruenta de la Hostia Santa. ¡Y nos dicen algunos historiadores que los cartagineses eran profundamente religiosos! ¡Cuánto hubiera ganado la humanidad con que no lo fuesen tanto! Ningún pueblo ha llevado el terror religioso a tal extremo; en ninguna parte del mundo devoraban los "dioses" tantas víctimas humanas. Para colmo de cruel insensatez, los inocentes niños eran la ofrenda preferida.

Pero, ya pasó. Hace muchos siglos que la Víctima universal ha expiado los pecados del mundo y ha reconciliado la conciencia humana con la Divinidad. Pecadores seguimos siendo desgraciadamente; pero hay una Sangre preciosísima que lava nuestros pecados, y una Hostia, a través de la cual vemos la infinita misericordia de Dios. A esa Hostia divina se rendirá homenaje en Cartago, en mayo próximo, paseándola en triunfo sobre los escombros de las aras de Moloc, Astarté y otros dioses y diosas de la misma ralea. Esperamos que España hará acto de presencia notable; Cartago está al lado de casa; Túnez es algo español.

Manuel GRAÑA

SEMBLANTES

KING ALFONSO

Yo nunca había visto un rey vivo. Hacía unas horas que acababa de ver el cadáver del más poderoso que existió jamás. Miles de ingleses de todas las edades—en el paño de los chalecos pulsaban los relojes, trascendía de las gargantas un inmenso hálito infantil, de paraíso—formaban la "cola", de varias millas, para ver al monarca de cuerpo presente. Y yo, que era un niño, con ellos. Por el palacio de Buckingham pasaban las bridas polares del planeta, engarradas con puño cetrero. En la abadía de Westminster se cruzaban las manos desangradas del rey Eduardo. No ganaba guerras aquel gran señor después de muerto, pero ganaba todavía la paz en torno de su imagen desposeída.

Mis pasos pequeños eran los del gorrión que se posa en la nariz de la estatua del héroe. Sin saber lo que hacía, cansado y ausente, desfilé con los demás por el hondo ámbito. Yo era, en aquel momento, algo enorme y ciego, yo era una muchedumbre de varias millas en la tarde ronca londinense.

* * *

Había leído que el Rey de España iría en el cortejo—que debía acompañar a los restos del Monarca inglés desde la abadía hasta la estación de Victoria—y quería verle. Londres es la ciudad de las multitudes estacionadas. Ante las taquillas de los teatros, dentro y fuera de los hipódromos, escuchando a un apóstol callejero o el timbre de alarma de una joyería. Y frente a las verjas del palacio real. Para conservar los sitios y presenciar el fúnebre desfile habían dormido al sereno centenares de miles de personas. Yo salí de madrugada y compré el "programa y guía" con el itinerario. No era posible encontrar un sitio entre la abadía y la estación. Los más heroicos intentos de inocente astucia fracasaron de manera lamentable. No había una brecha para mi curiosidad en aquel palenque humano. Pero, a mis espaldas, crecía el pueblo como una marea viva y sentía la fuerza roja de su aliento en los nervios frágiles, sentí el ahogo de mi insignificancia. Y busqué la huída.

Fué una verdadera manumisión el recobrar la fisonomía habitual del mundo. Respiré en la mañana, que ya estaba llena de sol. Y cuando pude ver desde fuera aquel cuerpo estremecido y espectante, pude—cosa extraña—oírle también. Sucede a veces que los rumores, como las cosas, necesitan una perspectiva. Avanzó el día. Las fachadas se nublaron de masas oscuras que vomitaban los balcones como chimeneas. Se poblaron los tejados, negros igual que collados. Los férreos árboles de gas se injertaron de ramas palpitantes. En el canal de las calles se oyó, de pronto, el grito montés de la cornamusa. Llegaba la tropa.

* * *

Ya no podría ver al Rey de España. Con desilusión pura, infantil, me senté en el banco de un "square". Llegaba hasta mí el clamor remoto, cortado por el metal de las cornetas militares. Pero la soledad era allí pavorosa. Se diría un pedazo del Londres muerto y vacío que describió Wells para los niños. Yo, que había leído el maravilloso engendro en el folletín de "El Imparcial", sentí miedo...

Era imposible volver a casa y seguí andando. Procuraba evitar la aglomeración de unas calles y la desolación de otras y así avancé por una zona intermedia, que me llevó insensiblemente hacia el palacio de Buckingham. Había poca gente, pero la avenida y la plaza estaban acordonadas por regimientos de montañeros escoceses hasta la verja misma. Apenas tuve tiempo de ponerme junto a un soldado, en primera fila, cuando se oyó un rebato de clarín, una voz de mando y la racha grave de un redoble bajo el sol. La tropa presentó armas. Jinetes en bridones de sangre, salieron del palacio nueve Reyes.

* * *

La mano de querube que lleva a los niños por la vida, me ofreció la dádiva de aquel romance de gesta. Jamás se habían visto nueve Monarcas congregados en una comitiva. Nunca volverán a verse. Una omisión—seguramente voluntaria—del programa oficial, explicaba la ausencia de las multitudes en aquel sitio. En el programa constaba el itinerario desde la abadía hasta la estación, pero no se decía que el cortejo se formaba en palacio.

Así pudimos presenciar el desfile—llenos de sorpresa, sin angustias—unos centenares de espectadores privilegiados. La gente iba nombrando a los Reyes según pasaba, lento, el cortejo: el Emperador de Alemania, el Rey de Noruega, el Rey de Portugal... De pronto se alegraron las voces en una expresión unánime: "King Alfonso, king Alfonso"... ¡El Rey Alfonso! Para los ingleses era el Rey de España simplemente el Rey Alfonso. Es decir: equiparación del hombre con el Monarca, sugestión de respetuosa confianza y cariño, humanización del símbolo en la persona, popularidad, entusiasmo... Todo ello en esta expresión breve, llena de transparencia: "King Alfonso".

* * *

Los años no han pasado en la juventud del Rey castellano, duramente probada. Hoy, que se cumple una fecha y se colma una cifra, brindemos por su renuevo perenne.

Rey Alfonso: ¡salud!

Ramón DE LA SERNA

Autobús cargado de niños arrollado por un tren

Mueren en un paso a nivel diez niños y el conductor del ómnibus

CLEVELAND, 22.—En un paso a nivel situado en las cercanías de Berea han perecido diez niños y el conductor de un ómnibus, que, cargado de niños, intentó cruzar la vía férrea en el momento que llegaba a toda velocidad un tren. Han sido hospitalizados otros tres niños, gravemente heridos.

Se ignoran las causas que determinaron la catástrofe, aunque se cree que el ómnibus intentó cruzar la vía por no encontrar cerrado el paso a nivel.—*Associated Press.*

Estatua a un asesino

NAUEN, 22.—La Prensa alemana dice que se proyecta erigir en Serajevo un monumento al autor del asesinato del archiduque Francisco Fernando y de su esposa, Gabriel Prinkip, que motivó la guerra mundial.

¡COMO ESTA EL SERVICIO!, por K-HITO

—Ya ha desaparecido la hipertrofia papilar.
—No me extraña, doctor; ayer tomé una criada sin informes.

ORQUESTA FILARMONICA

Se sabe hasta en Belchite. En Europa, como en América, están enterados de que existe un gran director de orquesta español que se llama Bartolomé Pérez Casas; pero bueno será repetirlo de nuevo, para que se sepa: también los críticos musicales estamos en el secreto. Los directores sinfónicos debían tener, como los toreros de "tronio", algo parecido a un apoderado que le hiciese ambiente y le elogiase hasta el infinito, porque puede darse el caso de que la crónica al menudeo no sea bastante para colocar en su debido sitio a una clase de artistas, cuyo ímprobo trabajo no está ni siquiera remunerado debidamente. Todos admiramos la admirable labor de Pérez Casas, tan verdaderamente artística, tan honrada y tan modesta, que le colocan al nivel de los más afamados directores extranjeros. Era necesario este preámbulo, pues sabemos distinguir perfectamente el plomo de la plata.

Bartolomé Pérez Casas

Ahora hablemos de "Amadriada", interludio de Herbert Bedford. Se trata de una obrita inglesa que no está mal, pero que tiene el grave inconveniente de que, después de atender durante un par de minutos la música, el espíritu comienza a viajar por otras regiones, muy distintas a veces de toda idea musical. El último batutazo sorprende tanto, que muy bien podría repetirse la tan decantada frase de los dramas: "¿En dónde estoy?"

Julio Gómez obtuvo un gran éxito con su tonadilla "El Pelele". Estrenada, hace unos años, en la Sociedad Filarmónica, para canto y pequeña orquesta, dicha tonadilla ha sido transformada por su autor y convertida en un poema orquestal, si bien, teniendo como fondo el asunto que ideó Cipriano Rivas Cherif. La música sigue paso a paso el soñar de la maja, quien cose y canta sentada junto a la reja. Julio Gómez se deja llevar, en ésta como en otras obras suyas, por la musa madrileña, aderezándola con ritmos, fórmulas y candencias de la época goyesca. Ciertamente, que su Goya no tiene la misma filiación que el de Granados; está estructurado a través de un prisma más madrileño. Julio Gómez tiene abundancia de ideas y, entre los aciertos de la obra, que no es nada corta, consignemos la tristeza de la maja y una brusca modulación a "sol bemol", que hace cambiar rapidísimamente el ambiente del cuadro. Julio Gómez dirigió la obra con gran soltura, probando que muy bien podía ser él uno de los cuatro subdirectores que hacen falta para las cuatro orquestas que posee Madrid hasta la hora actual.

La Orquesta Filarmónica, disciplinada y empastada de mano maestra, sonaba maravillosamente. Una primera parte dedicada a Rimsky Korsakoff, la "Sinfonía Pastoral", de Beethoven, y "El buque fantasma", de Wágner, fueron interpretados, o, mejor dicho, se deslizaron sin esfuerzo aparente, bajo la experta batuta de Pérez Casas, consiguiendo formidables ovaciones del público entusiasta que llenaba la sala de la Zarzuela. Bien podemos asegurar que los conciertos de la Orquesta Filarmónica son verdaderas fiestas de arte.

Joaquín TURINA

Weiss y Girier aterrizan en terreno enfangado

Proseguirán el vuelo cuando se seque el campo

BOUCHIR, 22.—Los aviadores Weis y Girier, que a su salida de Bagdad no pudieron hacer la carga completa de esencia a causa del terreno encharcado y las dificultades para despegar, se han visto obligados a aterrizar en un terreno inundado, cerca de Bouchir.

CONSTRUCTORES ALEMANES EN QUIEBRA

NAUEN, 22.—Se asegura que la casa constructora de hidroplanos Rohrbach está a punto de declararse en quiebra, y que hace ya ocho semanas que no puede pagar a sus obreros. La razón de esto es la supresión por motivos de economía de la subvención que le pasaba el Estado antes del presupuesto actual.

Cartas a EL DEBATE

La encíclica sobre "educación de la juventud"

Señor director de EL DEBATE:

Muy señor mío: He leído, con suma complacencia el artículo que publicó EL DEBATE, "El mejor homenaje", y he pensado que no será suficiente, entre otras cosas, el que en los actos, solemnidades y asambleas que en honor del Sumo Pontífice se celebren el 12 de febrero sean leídas las Encíclicas de Pío XI. Aunque se las rodee de singular aureola y especial solemnidad, la inmensa mayoría no oirán su lectura, y muchos de los que la oigan no podrán escucharla; ya que, según dice EL DEBATE, las Encíclicas no tienen sustituto como enseñanza y doctrina para la vida social de los verdaderos católicos, y como programas de actuación práctica en las cuestiones más debatidas contienen orientaciones y métodos autorizados e infalibles, ¿por qué no propone EL DEBATE que se abra una suscripción entre los católicos para hacer una edición económica de muchos miles de la Encíclica acerca de la "Educación de la juventud" para que se pueda repartir gratis a toda España?

Yo creo que éste sería el mejor homenaje al Sumo Pontífice.

Suyo afmo.

Claudio PLANELLES

Carcagente (Valencia), 21 enero 1930.

Los envíos a gran velocidad

Sr. Director de EL DEBATE:

Muy señor mío: El día 23 de diciembre pasado se facturaron en gran velocidad en la estación del f. c. de Huesca, ciento veinticinco plantones de almendros, con destino a la estación del ferrocarril de Las Cabezas de San Juan, provincia de Sevilla, y han llegado a la citada estación el día 7 de enero. Ha invertido, por consiguiente, esta mercancía en su recorrido diez y seis días, en gran velocidad.

El perjuicio que esta demora ocasiona es de importancia. Se puede asegurar que estos tiernos arbolitos perdidos llegan muertos con sus raíces secas. Aparte el desembolso perdido que esto significa, y que se refiere a los gastos de arrastres de ferrocarril en gran velocidad, preparación del terreno, abonos, etcétera, importa poner de relieve la desanimación que originan en el campo estas dificultades. Son perjudiciales para el desarrollo de nuestra agricultura. Esta clase de obstáculos y otros, aunque de distinta índole, se presentan todos los días en cualquier empresa que se intenta llevar a cabo en las fincas rústicas.

De usted afmo. y s. s.

Jaime LANNES

Villamartín (Cádiz), 9 enero 1930.

UNA ESCUELA ORIGINAL

En Evanston, un barrio de Chicago, acaba de inaugurarse una "Escuela de encanto". Esto suena un poco raro en español; pero no hay otra manera de traducir la palabra inglesa "charm": "Encanto, embeleso, atractivo, hechizo", son los sinónimos que nos da el diccionario.

La "Escuela de encanto" está bajo la dirección de miss Muriel Stolt, muy conocida en los círculos culturales del centro del país. Se admitirán, exclusivamente, muchachas de las escuelas secundarias y las que asisten a Colleges y Universidades coeducacionales. Quedan eliminadas, por tanto, las "snob" que asisten a los colleges femeninos, las casadas, las viudas y, lo que es más extraño, las divorciadas. No sabemos las razones que miss Stolt alegará en favor de esta original selección. ¿Por qué preferir a las chicas que conviven con estudiantes del otro sexo? No hay mejor escuela de feminidad, de coquetería y de encanto, que la coeducación. Y, en cambio, se evitarían muchos divorcios si la mujer aprendiera algo de lo que esa escuela pretende enseñar: Que "la mujer compuesta..."

La matrícula inicial es de doscientas muchachas, la mayoría estudiantes de la Northwestern University. El discurso de apertura estará a cargo de la decana de dicha universidad, miss Florence S. Robnett, que disertará sobre el tema: "El encanto en la mujer y su trascendencia social". El director de la "Evanston Township Hig Schol" Mr. Francis Bacon, ha ofrecido su apoyo y dará gratuítamente unas conferencias acerca de "El hombre encantador y el encanto en la mujer desde el punto de vista masculino".

Los "estudios" abarcan un período de seis semanas, al cabo del cual se dará el consiguiente diploma—seguramente redactado en latín, como todos los títulos norteamericanos—, en el que se acredite que la poseedora del mismo ha cursado, con aprovechamiento, las "asignaturas" providenciales; las que la han convertido, de mujer vulgar, en un dechado de encanto; en una criatura fascinadora.

Esta escuela, que nosotras llamaríamos de feminidad—si la feminidad puede adquirirse de este modo—, indudablemente responde a una necesidad, cuando en menos de veinticuatro horas se ha cubierto la matrícula. Pero, al mismo tiempo, crea un grave problema. Si cada seis semanas salen doscientas "licenciadas" en esta materia, mal se las van a ver los hombres. En poco tiempo, Chicago estará poblado de mujeres irresistibles, de "expertas" en el arte de fascinar; de "técnicas" de la coquetería, con un tecnicismo peligrosísimo, porque será científico y consagrado por un título académico.

Ellos han debido darse cuenta del peligro, por que se preparan a defenderse con las mismas armas. Según despacho del "World's Bureau", se creará pronto una escuela semejante para los hombres, donde se darán exactamente las mismas enseñanzas, con las modificaciones naturales. Y en adelante, a una mujer encantadora se opondrá un hombre fascinador. Ellas conquistan derechos de hombres en el terreno político y en el económico, mientras ellos tratan de conquistar, en otros terrenos, cualidades que, con y sin "Escuela de encanto", son y serán siempre atributo exclusivo de la mujer. La igualdad a que aspira el feminismo será un hecho en los Estados Unidos antes que en ningún otro país del mundo. Lo malo es si esta igualdad altera los valores y la mujer necesita "adquirir" feminidad y el hombre estudia la manera de ser encantador para igualarse a la mujer.

Margarita de Mayo IZARRA

N. Y., enero, 1930.

Hay 8.000 músicos yanquis sin trabajo

El "cine" sonoro y la radiotelefonía los ha desocupado

NUEVA YORK, 22.—La Federación Americana del Trabajo ha celebrado recientemente una Conferencia para discutir los problemas más importantes. La Conferencia se ha celebrado en St. Petersburg, en Florida.

Entre los puntos que se han discutido con mayor detenimiento figura la cuestión de la paz mundial, el trabajo infantil y la resolución de conflictos entre patronos y obreros.

De los problemas obreros, quizás uno de los más apremiantes, y cuya discusión ha interesado grandemente ha sido el de los músicos de orquestas de teatro, desplazados por las películas sonoras y la telefonía sin hilos.

El número de músicos de teatros en los Estados Unidos es de 32.000. En pocos meses se han quedado sin colocación por las causas expuestas más de ocho mil.

ACTUALIDAD EXTRANJERA

La disolución de la Dieta en el Japón

El actual Gobierno sólo disponía de 176 diputados en una Cámara de 466

Estaba en el Poder desde julio, con el Parlamento cerrado

La Cámara japonesa ha sido disuelta y pronto habrá elecciones legislativas. No ha sido una sorpresa. Desde los primeros días del Gobierno Hamaguchi, se esperaba que en los primeros meses de 1930 se celebrarían elecciones generales. La razón de ello es bien sencilla. El partido "Minseito", al que pertenece el Gobierno actual, no dispone en la Cámara sino de 176 votos. Le faltaban, pues, 68 votos para tener mayoría. Ha podido gobernar desde el día 3 de julio, en que se constituyó, porque las Cámaras estaban cerradas y no se reunirían hasta el mes de diciembre.

Las elecciones anteriores, las primeras que se celebraron con sufragio universal, habían dado el triunfo, pero nada más que relativo, al partido "Seiyukai", que en aquella fecha—20 de febrero de 1928—ocupaba el Gobierno. Los resultados fueron:

Seiyúkai	220
Minseito	217
Partido obrero	8
Varios	21

Digamos que el partido "Seiyukai" es algo así como el partido conservador japonés, y el "Minseito", el partido liberal. Los primeros, presididos por el barón Tanaka, gobernaron a favor del apoyo de algunos independientes y también por la división que se manifestó en los adversarios. Un grupo de éstos, dirigidos por el ex jefe del "Seiyuhonto", partido que se había fusionado con el "Minseito", se separaron de éste y constituyeron con el nombre de Club Shinto otro partido, que se diferencia muy poco de sus exaliados.

Sin embargo, el Gobierno pudo aprovechar esta división de sus enemigos durante mucho tiempo. El fracaso de la política del barón Tanaka en China, que solamente había obtenido un intenso "boicot" de las mercancías japonesas, la agitación obrera, la crisis económica y, sobre todo, el incidente ocurido con el Ejército y el preámbulo del Pacto Kellogg, provocaron la caída del Ministerio.

Este último fué quizás el factor decisivo. La investigación realizada acerca de las circunstancias en que encontró la muerte el jefe de Mandchuria y amigo de los japoneses, Chang So Lin demostró que había habido alguna negligencia por parte de los comandantes de las fuerzas japonesas en Mandchuria. El ministro de la Guerra se negó a castigar a los oficiales inculpados y esto provocó la caída. Por otra parte, la oposición había hecho uso contra el Gobierno de las palabras del preámbulo del Pacto Kellogg, que declaran que firman el Tratado en nombre de los pueblos. Ahora, en el Japón, el Emperador es el único que puede aceptar un Tratado internacional. Con estos dos incidentes perdió el Ministerio el apoyo de un poderoso sector de su propio campo.

La crisis fué resuelta muy rápidamente. Se le dió el Poder al partido liberal "Minseito", que, probablemente, no disolvió la Cámara hasta ahora para evitar la celebración de elecciones cuando hacía escasamente año y medio de las anteriores. Ya hemos dicho también que no lo necesitaba, puesto que la sesión parlamentaria dura en el Japón tres meses, y la de 1928 ya estaba cerrada.

R. L.

CHINITAS

De abastos.

"Por error, se consignó el precio del tocino saladillo, el de 2,20, siendo el señalado el de 3,20, y el del espinazo, sin descarnar, el de 1,10, correspondiéndole el de 2,20."

De modo que ya se sabe:
para comprar
hay que doblar el espinazo
sin descarnar.

* * *

"Dice "El Socialista": "Las derechas quieren apoderarse del Poder". Es verdad. Quieren; pero no podrán."

¿En qué quedamos? ¿No están las ominosas derechas detentando, hace mucho tiempo la gobernación del país, haciendo atascarse el carro del progreso, no obstante los esfuerzos desesperados de las izquierdas, etc.?

No sabe uno a qué carta quedarse.

* * *

"Un cuadro de la escuela flamenca que representaba la Sagrada Cena en el momento en que el Señor parte el pan y es reconocido por sus discípulos."

Suenan campanas lejanas...
Y su sonido se esconde...
Siguen sonando campanas;
pero, ¿dónde?

* * *

El retraso en literatura.

"Haldudo y claro sombrero, muy angosta la cinta negra—sombrero de capitán mercante inglés en reposo—, ceñíale la viva "terracotta" de la frente curtida y agrietada; bajo la borrasca de las cejas hirsutas relampagueaba el lapislázuli de sus pupilas barrenadoras de lejanías, y las breves paralelas del enérgico entrecejo juntábanse en el espolón interrogante de la nariz, sensual y fuerte, mientras en el rápido hilván de la boca sin labios, un pespunte, ponía una oleca de imprenta en la página roja de su cara, más roja aún entre el paréntesis de plata de las sienes, un poco alargadas las patillas, sin llegar al rostro, como unas cómicas medias greñas de teatro."

No sé si está parecido;
pero yo soy de opinión
que tiene un retrato análogo
cualquier sastre en su cajón.

VIESMO

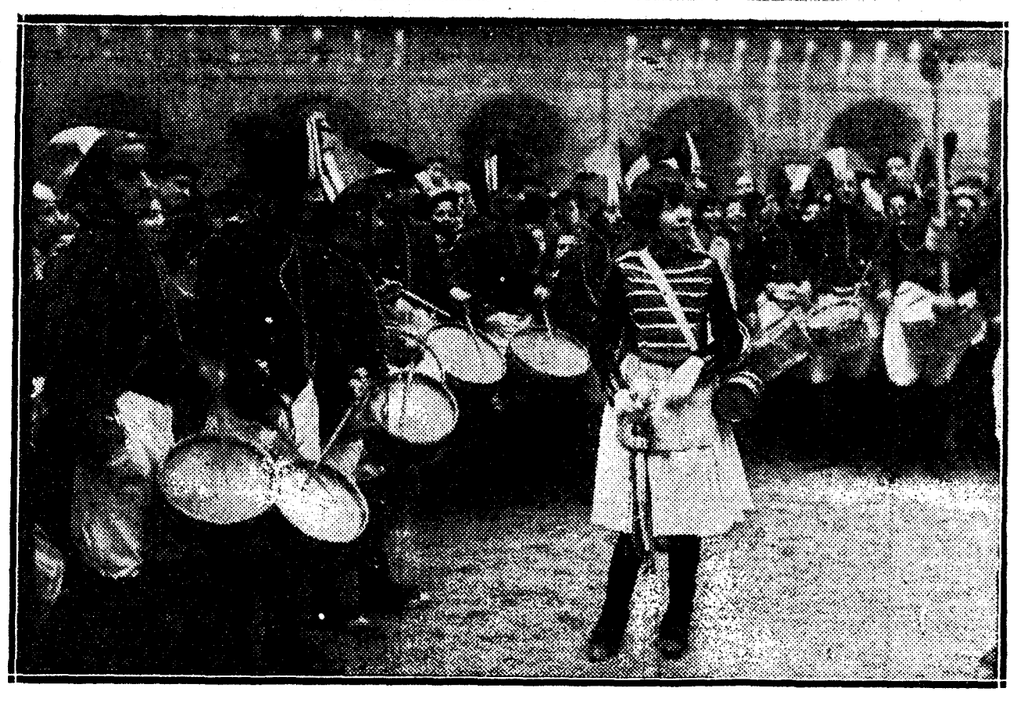

La clásica y pintoresca tamborrada que se celebra en la plaza Mayor de la capital de Guipúzcoa el día de San Sebastián.

(Photo. Carte.)

El pintor neoyorquino J. Barry Greene, premiado en la Exposición de Nueva York el año último, tomando apuntes en el Patio de los Naranjos de la Catedral de Sevilla.

(Foto Dubois)

Al efectuar sus compras, haga referencia a los anuncios leídos en EL DEBATE