EL TIEMPO (S. Meteorológico O.).—Probable para la mañana de hoy: Cantabria y Galicia, vientos y lluvias. Centro y Extremadura, tendencia a empeorar; Cataluña y Levante, algunas nieblas. Temperatura máxima del martes: 18° en Oviedo y Sevilla; mínima, 2 bajo cero en Teruel. En Madrid: máxima de ayer: 11; mínima, 6. (Véase en quinta plana el Boletín Meteorológico.)

# EL DEBATE

PRECIOS DE SUSCRIPCION
MADRID ..... 2,50 pesetas al mes
PROVINCIAS ..... 9,00 ptas. trimestre
PAGO ADELANTADO — FRANQUEO CONCERTADO

MADRID.—Año XX.—Núm. 6.397 • Miércoles 15 de enero de 1930 — CINCO EDICIONES DIARIAS — Apartado 466.—Red. y Admón., COLEGIATA, 7. Teléfonos 71500, 71501, 71509 y 72805.

## DIEZ AÑOS DE SOCIEDAD DE LAS NACIONES

Mañana hace diez años se reunió por vez primera el Consejo de la Sociedad de las Naciones. En la mente del fundador de la Sociedad había de ser esa reunión el comienzo de una nueva era en la historia del mundo. El organismo internacional que entonces nacía tenía que garantizar la paz y la justicia entre las naciones. Su finalidad remota era—y es aún—prevenir la guerra: su finalidad próxima—los medios de conseguir la paz—el desarme y el arbitraje. Era, en verdad, la Liga de las Naciones "un artefacto sencillo, con la sencillez de las cosas geniales": un grupo de Estados comprometidos a no pelear, a someter sus diferencias al Consejo de la Liga: a aceptar la decisión de éste: a reducir los armamentos al mínimum. Todo esto voluntariamente, sin recelos, sin diferencias, sin asperezas.

Hemos llegado a 1930. Hace ya diez años. Es un momento propicio para hacer el balance de la obra realizada, para medir el camino recorrido y determinar lo más exactamente posible el trabajo realizado. No se trata de una labor académica. Puesto que España forma parte de la Sociedad de las Naciones, nos interesa conocer el alcance del compromiso que hemos contraído. Y esto no en la letra del pacto, sino en el espíritu de los que le han firmado y deben realizarlo.

Salta a la vista que sería injusto calificar a la Sociedad de las Naciones de organismo inútil, pero sería excesivo afirmar que ha cumplido los fines para los que fué, principalmente, creada. Para convencerse de ello basta recorrer las zonas de su actividad. Todo lo que ha emprendido en el terreno político ha sido abandonado por la oposición de alguna potencia o algún grupo de potencias. Apenas si podríamos tomar en consideración dentro de este campo la cláusula facultativa del Tribunal de Justicia Internacional, que recientemente ha sido aceptada por el Gobierno de Londres. Con ello la mayoría de las naciones se consideran obligadas por las sentencias del Tribunal de La Haya. Pero no ha sido posible obtener más. Siempre que se ha tratado de estrechar, de concretar los deberes de miembro de la Sociedad de las Naciones el acuerdo ha sido imposible.

Y es que entre las naciones persiste la desconfianza. No es preciso detallar la actitud de los aliados frente a Alemania, de Italia respecto a Francia y viceversa, de las naciones fronterizas de Rusia hacia esta potencia, de China hacia los Estados de Europa. Todavía hay otra desconfianza más perjudicial quizás para la Sociedad de las Naciones. El recelo con que España y América ven la actividad, excesivamente europea al menos en la apariencia y en casos frecuentes, del organismo establecido en Ginebra. Esta ciudad aparece demasiado lejana del Plata y de los Andes.

Y aun desde los Pirineos se ve envuelta en la maraña inextricable de tanta disputa de razas, de tanto conflicto de fronteras, de tanto choque de opiniones, que, ajenas por completo a nuestros intereses, hasta tal punto que, más que un organismo de pacificación internacional, asemeja para nosotros a un avispero.

Puede decirse que el éxito de la Sociedad de las Naciones ha sido verdadero e importante en las actividades ajenas en cierto modo al pacto. Ha servido como punto de reunión para los que de algún modo trabajaban en el terreno internacional. Alrededor de la institución de Ginebra se ha organizado la lucha contra las epidemias, la cooperación intelectual, la defensa de las mujeres y los niños, la codificación del Derecho Internacional, el "cine" educativo y muchos y muy útiles servicios de estadística y de información en todos los aspectos de la actividad económica. La colaboración de los servicios de la Sociedad de Naciones ha sido de gran valor en la restauración financiera de Austria, de Hungría, de Grecia, de Bulgaria.

Una de las razones del éxito en las actividades que hemos enumerado está seguramente en que, por tratarse de problemas no políticos, se obtiene con facilidad la colaboración de todos los países. Es evidente que la ausencia de Norteamérica, de Rusia y del Brasil perturba el desarrollo normal de la Sociedad y agrava los defectos que ya hemos señalado más arriba. Pero si es un deber registrar esos defectos para prevenirnos de posibles y dolorosas desilusiones pacifistas, también lo es no estorbar el avance de una bella idea que ha dado ya los primeros pasos en el camino de la realización.

Creemos que nadie podrá reprochar a España el haber faltado a la tarea. Lo ha hecho desinteresadamente, por puro amor de la paz y del derecho. Todavía no se ha discutido en Ginebra un problema político que directamente nos interese. Estamos, pues, en una posición imparcial, privilegiada, para juzgar a la Sociedad de las Naciones. Y pensamos que el sentimiento de España no es opuesto a colaborar en la organización de paz ginebrina, pero que hasta ahora no ha encontrado grandes motivos de entusiasmo.

## AUMENTO DE IMPUESTOS EN BERLIN

### La subida de las tarifas de transportes no basta para cubrir el déficit

### SE HA ELEVADO EL ARANCEL SOBRE EL TRIGO

NAUEN, 14.—El resultado del aumento de las tarifas en los servicios públicos de comunicaciones demuestra que son insuficientes para cubrir el déficit de las Cajas municipales de Berlín, en el que incurrieron por malgastar los fondos. En vista de ello, el Ejecutivo Municipal ha dispuesto aumentar los impuestos sobre los bienes raíces y sobres las patentes profesionales.

En consecuencia, sufrirán también aumento del 4 por 100 los alquileres a partir de primeros de febrero. Es de advertir que esta medida de acrecentamiento de impuesto, se lleva a cabo en Alemania cuando en todos los países se habla de desgravaciones.

### El trigo

BERLIN, 14.—El Gobierno ha decidido en su reunión de esta mañana aumentar a nueve marcos oro los derechos aduaneros sobre el centeno y a nueve y medio los derechos aduaneros sobre el trigo, a partir del día 20 del corriente.

### Intelectuales argentinos

NAUEN, 14.—Esta tarde llegó a Berlín, procedente de Hamburgo, un grupo de intelectuales y profesores argentinos que efectúan un viaje a través de Alemania.

Fueron recibidos en la estación por un representante de la Liga de Naciones, por el Consulado Argentino, y Centro Germano argentino. Fueron después conducidos al hotel Central, donde se alojan. Mañana empezarán a recorrer Berlín y visitarán primero el Palacio Imperial, ahora convertido en Museo catedral y después otros Museos.

Esta misma tarde el ministro argentino ofrecerá al grupo un té en la Legación.

### Agresión a un procesado

BERLIN, 14.—Dos comunistas han golpeado hoy al georgiano Karumizde en el momento en que salía del Tribunal que le está juzgando por la falsificación de billetes de Banco de Rusia. La falsificación formaba parte de un complot para derribar el Gobierno de Moscú y dar la libertad a Georgia. El agredido resultó con algunas contusiones. Los agresores han sido detenidos, uno de ellos después de una movida persecución por las calles.

## Pacto de arbitraje entre EE. UU. y Holanda

WASHINGTON, 14. — Los Estados Unidos y Holanda han firmado esta mañana un Pacto de arbitraje.

## A los padres de familia

Se nos envía la siguiente nota:

"El espectáculo que ha ofrecido la Asamblea de catedráticos de Instituto, recientemente celebrada en la Corte, al discutir el lugar que a la Religión corresponde dentro de la Segunda enseñanza, nos obliga a llamar la atención de las familias cristianas sobre la necesidad de asociarse, para imponer el criterio católico en la organización y funcionamiento de las instituciones docentes establecidas por el Estado.

Aún reducido el caso a sus justas proporciones; porque sólo ha concurrido a la Asamblea una minoría exigua de los catedráticos y debemos pensar que la mayor parte de los ausentes habrían obrado de muy distinto modo; es lo cierto que los padres de familia debemos sentir profunda amargura, al contemplar que aquellas personas llamadas por delegación nuestra a ejercer el magisterio sobre nuestros hijos, para convertir la escuela en la prolongación de nuestros hogares cristianos; cuando han tenido que deliberar a la faz de la nación no hayan proclamado sin vacilaciones que la Religión católica es "luz" que ilumina nuestras inteligencias con la enseñanza de las verdades reveladas, "ley" que enfrena nuestras voluntades con los preceptos divinos y eclesiásticos y "gracia" que robustece nuestras flaquezas para fortalecernos en la práctica del bien.

Y ante esta triple virtud que tiene nuestra Religión sacrosanta para obrar sobre el entendimiento, sobre el corazón y sobre la conducta, ningún educador verdadero puede menospreciar la grandísima eficacia que aquélla posee para forjar los caracteres, templar las almas y educar las juventudes.

Aún podíamos añadir que en España es la Religión católica la clave indispensable para explicar todas las grandezas nacionales, para descubrir el tejido de nuestra historia, para atisbar la formación de nuestro carácter, para reducir a unidad las variedades geográficas y regionales; en una palabra, para conocer y amar todo cuanto encierra nuestra Patria.

Por creer que lo ocurrido es sencillamente un grito dado en medio de la soledad sin repercusión en la conciencia pública, ni alcance alguno en las esferas del Poder político, nos limitamos a llamar la atención de los padres de familia y encarecerles la necesidad de vigilar constantemente la educación de sus hijos; pues si en las horas de calma, cuando no se siente el soplo del cierzo anticlerical, así obran los llamados a inspirar confianza en el seno de las familias cristianas, mal podremos esperar mejor fortuna el día en que la amenaza de la persecución asome por el horizonte y no nos deje ya recoger para el bien de nuestros hijos más que el fruto de la simiente que ahora con nuestra laboriosidad y diligencia hayamos sembrado.

Madrid, a 11 de enero de 1930.—La Junta directiva de la Asociación Católica Nacional de Padres de Familia."

## TRES RIOS INFESTADOS EN VARSOVIA

### Se rompió un depósito que contenía 16.000 litros de ácido

VARSOVIA, 14. — Las aguas de los ríos Czarna, Pilaca y Vístula han quedado infectadas a causa de la rotura de un depósito que contenía 16.000 litros de ácido.

Los habitantes de las localidades ribereñas han sido avisados del peligro.

En Varsovia el servicio de aguas asegura el abastecimiento de líquido potable, utilizando los depósitos.

## División en el partido liberal inglés

### LORD GREY Y SUS AMIGOS SE SEPARAN DE LLOYD GEORGE

### En las próximas elecciones lucharán separadamente

### Congreso para estudiar los accidentes de la circulación en las calles de Londres

LONDRES, 14. — El Consejo liberal se ha reunido hoy para escuchar un discurso enérgico de lord Grey contra el jefe Lloyd George. El orador afirmó que el partido liberal bajo la jefatura de Lloyd George es una entidad distinta del Consejo liberal formado por amigos de Asquith, que "no tienen confianza en Lloyd George" y que las diferencias en el seno del partido no habían sido resueltas.

Según Grey, los que forman el Consejo liberal se duelen cada vez más de la posición falsa e imposible en que coloca al partido el hecho de que su tesoro dependa del fondo de Lloyd George y no esté constituído por un fondo propio del partido.

Refiriéndose a las proposiciones hechas por Lloyd George antes de las elecciones para resolver la cuestión del paro forzoso, dijo que el Consejo liberal había separado claramente su responsabilidad de la del partido bajo la jefatura de Lloyd George. Desde luego el Consejo no tiene dificultad en admitir que es mejor pagar en dar trabajo que en dar socorros, pero de esta adhesión de principio se aprovecharon los directores del partido liberal para dar por sentado públicamente que la unidad liberal era un hecho consumado bajo la jefatura de Lloyd George.

Después de las elecciones el Consejo liberal ha sido censurado por no haber puesto de relieve este equívoco. Así, pues, Grey hace constar que continúan en pie todas las censuras dirigidas por él y sus amigos al partido liberal a causa del jefe actual y de los fondos del partido. Si cuando llegue la próxima elección el partido es capaz de tener un fondo independiente del de Lloyd George, encontrará una gran acogida en los liberales de Inglaterra.

De todos modos quedaría en pie la cuestión de la falta de confianza en el jefe. Por eso mantendremos una organización absolutamente separada de la oficial, y si cuando lleguen las próximas elecciones no han cambiado las cosas en lo que se refiere a la jefatura, entonces el Consejo liberal luchará con otro jefe con su propia organización y con sus fondos propios.

### Los accidentes en las calles

LONDRES, 14.—Bajo la presidencia del ministro de Transportes Morrison, se ha abierto hoy la conferencia para el estudio de los accidentes en las calles de Londres. El ministro dijo en su discurso de apertura que el desarrollo de los medios modernos de transportes había aumentado los riesgos que el público, incluso los peatones corrían.

El orador expresó la esperanza de que los niños que han crecido en medio de las nuevas condiciones se adapten mejor que la generación pasada a ellas, pero, de todos modos, es preciso legislar sobre la materia. El ministro tiene la esperanza de que en la próxima sesión del Parlamento se aprobará el proyecto de ley sobre el tráfico, y, con la ayuda de todos, se podrá establecer un código de la carretera que enseñe a todos la manera de conducirse en los caminos de Inglaterra.

### La Escuadra del Atlántico

LONDRES, 14.—La flota inglesa del Atlántico ha salido de Portland con destino a aguas españolas.

## EN NORTEAMERICA APARECE LA "ENFERMEDAD DE LOS LOROS"

### Ha habido ya cuatro defunciones

### EN ALEMANIA SE HA RECRUDECIDO LA EPIDEMIA

NUEVA YORK, 14.—La misteriosa dolencia conocida con el nombre de "enfermedad de los loros" ha hecho su aparición en los Estados Unidos, donde está tomando gran incremento.

En Baltimore ha fallecido una mujer atacada de dicha enfermedad y un hijo de la citada señora se encuentra en grave estado; en Aberdoom (Estado de Maryland) han ocurido cuatro casos; en Annapolis, tres; en Johnstown (Estado de Nueva York), ha muerto una mujer; en Toledo ha fallecido otra y en esta capital una tercera.

El servicio de Sanidad pública está investigando el origen de todos los loros que llegan a este puerto a bordo de los buques que en él atracan.—Associated Press.

### La "enfermedad de los loros"

NAUEN, 14.—Se ha recrudecido la epidemia de la enfermedad de los loros. Hay diez casos nuevos en Gluchau, de los que uno ha sido mortal, y casos en Stolpmunde y Niederhemsdorf. El Senado de Hamburgo ha prohibido la importación de loros por el puerto de esa ciudad.

### Estado sanitario de Túnez

TUNEZ, 14.—Contrariamente a las informaciones publicadas por la Prensa francesa y extranjera, el estado sanitario en esta región es excelente.

## TOMAN PARTE 360 PERSONAS EN LA CONFERENCIA DEL DESARME NAVAL

### ASISTIRA TAMBIEN UN NUMERO IGUAL DE PERIODISTAS

### El Rey de Inglaterra hablará ante un micrófono de oro y plata

### El día 23 se celebrará un banquete de 800 cubiertos

LONDRES, 14.—Los delegados de las cuatro potencias invitadas por el Gobierno británico a asistir a la próxima Conferencia naval formarán un conjunto de 320 personas. Los ingleses son cuarenta.

Los delegados principales son 82, sin contar a los ingleses.

Las Delegaciones extranjeras vienen acompañadas de un total de 360 periodistas.

La Conferencia será inaugurada el martes 21, en la galería real del palacio de Saint James.

Las sesiones plenarias tendrán lugar en la galería real de la Cámara de los Lores, y las demás en el palacio de Saint James.

El día 23 se celebrará un banquete de gala en honor de los delegados, que constará de 800 cubiertos.

La magnífica galería real del palacio de Saint James, donde, como se sabe, ha de tener lugar la sesión inaugural de la próxima Conferencia naval, ha sido ya preparada para esta solemnidad.

Se han instalado en ella 17 micrófonos, con objeto de que sean radiados el discurso de apertura, que pronunciará su majestad el rey Jorge de Inglaterra, y los que pronuncien los principales delegados.

El Soberano británico hablará ante un micrófono de oro y plata, construído especialmente por la Marconiphone Company.

### Los trabajos preliminares

LONDRES, 14. — El viernes por la mañana llegará a esta capital la Delegación norteamericana para la Conferencia del desarme naval. Las Delegaciones de Francia e Italia llegarán a Londres el sábado.

Probablemente el mismo día de su llegada a Londres, Stimson verá a Macdonald, y seguramente el sábado se reunirán los primeros delegados con el primer ministro inglés para ultimar los detalles del programa y de los métodos de trabajo de la Conferencia. El domingo por la tarde las Delegaciones serán recibidas por el Monarca y por la noche asistirán a un banquete ofrecido por el Gobierno británico.

### Contra los acorazados

LONDRES, 14. — Setenta y siete miembros del Parlamento, de los cuales 76 son laboristas y uno liberal, han firmado una declaración, dirigida a la Conferencia naval próxima a inaugurarse, en la cual exponen la necesidad de que se llegue a la abolición de los acorazados y de los buques de más de diez mil toneladas.

## Carmona ha llamado a Passos e Sousa

### Es seguro que Oliveira Salazar continuará en el nuevo Gobierno

LISBOA, 14.—El presidente de la república, general Carmona, ha llamado hoy telegráficamente al coronel Passos e Sousa, antiguo ministro de Comercio y de Guerra.

Se tiene como cierto que Oliveira Salazar tomará parte en el nuevo Gobierno.

* * *

(De nuestro corresponsal)

—El "Diario de Lisboa" dice que el Rey de España llegará a esta capital el 27 de abril, a bordo de un buque de guerra.—Correia Marques.

## El Rey de Bulgaria conduce su tren

### Llevó la locomotora desde Rovereto hasta Trento

ROMA, 14.—El Rey de Bulgaria, que tiene el título de maquinista, llevó él mismo la máquina de su tren desde Rovereto hasta Trento. Aunque la locomotora italiana no es del mismo tipo que las locomotoras de Bulgaria, el Monarca se familiarizó pronto con el mecanismo de la locomotora y llevó el convoy a buena velocidad continuamente.

DEL COLOR DE MI CRISTAL

## LA "DESCOTORRIZACION"

Aquella tremebunda noticia que nos dieron hace días de que los loros inmigrantes en Europa habían sido portadores de una misteriosa enfermedad contagiable a los hombres, nos puso los pelos de punta. Todo lo misterioso nos estremece. Por fortuna, el misterio está ya bastante aclarado, al menos hasta el punto que suelen aclararse estas cosas, pues ya se conoce el nombre de la dolencia y hasta el de quien la inventó, con lo cual todo el mundo debe darse por satisfecho. Pedir además la curación, fuera gollería.

Se llama psitacosis, y la produce un demontre de bacilo que tiene el honor de ostentar, como un hijo adoptivo, el apellido ilustre del veterinario francés Nocard, su descubridor.

Y con esto basta. Lo que a mí me interesa considerar es el hecho de que la enfermedad se contagie de los loros a las personas. Naturalmente, esto les ha costado caro a algunas personas que la han contraído, y les va a costar más caro aún a muchos loros, que están perdiendo la existencia a mano airada, como medida de precaución.

Se les mata en legítima defensa, y, por lo tanto, no se puede decir que se cometa un crimen. Pero ellos, ¿no tendrán también algo que alegar para justificarse? Cierto que producen el mal de contagiar a los hombres su dolencia; pero, a su vez, los hombres les han contagiado algo muy grave: les han contagiado la palabra. ¿Y qué es peor: la palabra o la psitacosis? O lo que es lo mismo: ¿quién ha hecho más daño a quién? He aquí el verdadero y arduo problema que se ofrece a quien quiera resolver con justicia.

Si los loros hablan es porque han oído hablar a los hombres. Si dicen tonterías, no las han inventado: los hombres se las han dicho. Si no saben lo que dicen, tampoco los hombres lo saben muchas veces.

Cuando los loros han podido adquirir la terrible enfermedad humana de la charlatanería, no es extraño que el hombre haya resultado aptc para adquirir los males de los loros. Sin duda entre unos y otros existen desconocidas afinidades, puntos de contacto que constituyen asombroso misterio y admirable maravilla de la naturaleza. Algo humano tienen los loros, puesto que de algo privativamente humano son capaces: de hablar. Y algo cotorril tienen los hombres en el fondo obscuro de su sér, puesto que son capaces de tales contagios patológicos.

Téngase esto en cuenta para solucionar el conflicto que se ha presentado y poner término a sus desastrosas consecuencias. No será bastante matar a todos los loros del mundo, persiguiéndolos con saña hasta la completa "descotorrización", como se ha emprendido la fiera desratización para impedir los males que nos traen las ratas. No, no será bastante, mientras subsista en el hombre ese algo de cotorra que le hace apto para la temida psitacosis. Lo esencial, lo imprescindible, es descotorrizar al hombre. No impidiéndole que hable, naturalmente, sino que use de la palabra a tontas y a locas, como los loros. Por aquí deben dirigirse los estudios clínicos si se los quiere orientar discretamente para conseguir que el mal que tanto preocupa no constituya un nuevo azote de la humanidad.

Y esto no quiere decir que no merezca azotes.

**Tirso MEDINA**

## Indice - resumen

**Deportes** ..... Pág. 4
**Cinematógrafos y teatros**.... Pág. 4
**La vida en Madrid**..... Pág. 5
**De sociedad**, por "El Abate Faria" ..... Pág. 5
**La reina Mab** (folletín), por Julia Kavanagh..... Pág. 5
**Información comercial y financiera** ..... Pág. 6
**De aeronáutica**, por Tomás de Martín-Barbadillo ..... Pág. 8
**El pintoresco, democrático y macerante tranvía**, por "Curro Vargas" ..... Pág. 8
**Yendo y viniendo** (don Nicanor, el difunto don Jenaro y otros), por Viesmo Pág. 8

—o—

**MADRID.**—La infanta doña Beatriz asiste como enfermera a una operación.—El IV Congreso de Urología se celebrará en abril (pág. 5).—Declaraciones del general Primo de Rivera a un periodista portugués (página 6).

—o—

**PROVINCIAS.** — Clausura de la Asamblea de Médicos en Barcelona. El abuelo de Ruiz de Alda cumple hoy cien años.—Llega a Sevilla un museo flotante noruego.—Manadas de lobos en varios pueblos de Zamora. Han llegado a Barcelona los poseedores del segundo premio de Navidad (página 3).

—o—

**EXTRANJERO.**—Escisión en el partido liberal inglés.—Próximo memorándum de Briand sobre la Federación económica europea.—Aumentan los impuestos en el Ayuntamiento de Berlín.—Acuerdo completo en la Conferencia de La Haya.—Trescientas sesenta personas tomarán parte en la Conferencia naval.—El presidente Carmona ha llamado a Passos e Sousa para consultar; es seguro que Oliveira Salazar continuará en el Gobierno.—Se ha desmentido la noticia de la revolución en el Uruguay (páginas 1 y 2).

## LO DEL DIA

### El frondoso estatismo

Inglaterra sufre de "exceso de legislación". He aquí el diagnóstico emitido por Sir Donald Maclean en un reciente discurso. Durante el año 27 se publicaron en la Gran Bretaña 43 leyes, que dieron lugar a 1.349 reglamentos y disposiciones aclaratorias. En total, más de dos mil páginas impresas. Y sir Donald Maclean se pregunta: ¿Es posible sostener, después de este dato, que la ignorancia de la ley no excusa de su cumplimiento?

El problema que plantea el jurista inglés tiene mucho mayor alcance que el de una simple diatriba contra el Gobierno de su país. En todas partes se sufre con intensidad mayor o menor el mismo mal. En muchos Estados parece sufrirse una fiebre legislativa que multiplica diariamente el número de disposiciones y lleva al asunto más sencillo una gran confusión.

El origen de ella ha de buscarse indudablemente en el absorbente estatismo que cada vez se apodera en mayor grado de la vida nacional. Si el Estado va interviniendo, una por una, todas las actividades del país y a todas pretende someter y regular, es lógico que las disposiciones crezcan en número y aun así no lleguen nunca a estar completas. Es una tarea ímproba y jamás terminada. Apenas se da una de esas leyes "reguladoras", "interventoras", etc., se advierte que la cuestión es complejísima y que mil aspectos se escapan. Comienzan entonces las disposiciones aclaratorias, los reglamentos, las derogaciones, las adiciones, los textos complementarios, los transitorios..., y siempre la vida es más rica en matices y, por fortuna, no se deja nunca encasillar del todo.

Sin embargo, los males que de aquí se derivan son bastantes a causar seria preocupación. Muchas veces hemos señalado el más grave de todos, que es la muerte de la iniciativa privada. El ciudadano apenas logra entender otra cosa sino que no es libre para trabajar y crear riqueza dentro del esencial respeto a los derechos ajenos. Sabe que una meticulosa red le envolverá apenas comience a desarrollar su labor. Y en muchas ocasiones prefiere renunciar a ella.

Particularmente por lo que se refiere al punto señalado por el orador inglés, es indudable que son muchos los que no pueden conocer todas las disposiciones que afectan a su actividad. En cambio, quienes traten de aprovecharse de ellas las conocerán muy bien. Lo cual determina una serie de abusos que contribuyen más y más a cohibir las iniciativas particulares.

Tiene razón sir Donald Maclean: "demasiada legislación". Esto es, "demasiada legislación y poca iniciativa privada". Y no hay que olvidar nunca que ésta es la que hace la riqueza de las naciones.

### El problema de las grandes ciudades

Por lo menos, el problema visible, el apremiante, el que agobia a todos es el de la circulación. Ahora atraviesa París en este sentido una grave crisis. Nuestros lectores han ido conociendo en el momento oportuno cada una de sus fases, y hoy mismo publicamos amplias noticias de la solución actual del asunto. Procuraremos aquí resumirlas brevemente.

El prefecto de París había ordenado que no pudiesen estacionarse los automóviles en determinados sitios céntricos a partir de primero de año. Inmediatamente cundió la protesta. En los bulevares está toda la vida de París. Las grandes tiendas, las grandes oficinas, los restaurantes, muchas salas de espectáculos. Y el clamoreo era unánime: ¿"Hemos de prescindir del automóvil?"

El prefecto no encontraba respuesta adecuada. En unas declaraciones a un periodista exclamó: "La mejor solución sería derribar París y hacerlo nuevo. Pero esto no me es posible, y adopto la medida que me permite regularizar la circulación."

Con todo, llegó el día 1 de enero, y la medida fué aplazada. Comenzará a aplicarse hoy, a las nueve de la mañana. Se han habilitado varios parques de automóviles en sitios céntricos. Allí pueden dejarse los coches. Pero esta medida también encuentra mucha oposición. Habrá que pagar algo en algunos de esos parques. Y los parisienses dicen: ¿No pagamos bastante ya? ¿No tributan nuestros coches por varios conceptos lo suficiente para haber adquirido el derecho de circular por las calles? El presidente de la Cámara sindical de comerciantes de automóviles se ha dirigido al prefecto en términos de gran energía, anunciando que interpondrá, desde luego, en nombre de la Cámara, recurso contra la disposición.

Así está el problema. Al traerlo a este lugar no pretendemos otra cosa que mostrar cuan complejo es y hasta qué punto se manifiesta agudo en ciudades como París, que, de antaño, vienen tomando ya medidas en este orden. Otras grandes ciudades de Europa—que en todas ellas la cuestión se plantea con carácter urgente—pueden sacar de la ajena experiencia una importante lección. Y aprovecharla, preparando un vasto plan de conjunto. Esto es, previniendo las dificultades, en vez de ser arrastrados por ellas.

## Confiscan 113 kilos de opio en Batavia

### Iban ocultos en doscientos barriles de cemento

BATAVIA, 14.—En la Aduana se ha descubierto y confiscado un cargamento de 113 kilogramos de opio, oculto en 200 barriles de cemento y cuyo valor se estima en 1.860.000 francos.

El cargamento procedía de Hong Kong y el consignatario de la mercancía ha sido detenido.

Los teléfonos de EL DEBATE son los números 71500, 71501, 71509 y 72805

## DESDE HOY ESTA PROHIBIDO EL ESTACIONAMIENTO DE "AUTOS" EN PARIS

### PARQUES GRATUITOS Y PARQUES DE PAGO PARA GUARDAR LOS AUTOMOVILES

### Gaby Deslys usaba el nombre de la mujer cuyos padres reclamaban la herencia de la artista

### Los soviets quieren pedir la extradición de Bessedowsky

### Este les acusa de gastar 150.000 dólares en propaganda

(De nuestro corresponsal)

PARIS, 14.—Hoy se han repartido 50.000 prospectos entre automovilistas de París para informarles de la lista de calles y plazas del cuadrilátero central, donde se autorizan los estacionamientos convenientemente vigilados. Estos parques al aire libre se dividen en tres categorías: calles y plazas de estacionamiento gratuito. Estacionamiento mixto; es decir, una parte pagable y otra gratuita. Estacionamiento absolutamente pagable. El acuerdo empezará a regir desde las nueve de la próxima mañana. Los estacionamientos gratuitos son los más numerosos. Desde las diez de la mañana a las siete de la tarde quedará absolutamente prohibido el estacionamiento de coches en ningún otro sitio del centro de París.

Acudieron al concurso para la adjudicación de los parques 17 proposiciones, de las cuales se retiraron tres, y los 14 pliegos restantes se abrieron hoy. El Jurado se reunió mañana y tarde, porque existían proposiciones tan semejantes, que dificultaban la elección de un determinado concursante. Parece ser que la combinación de tarifas definitivamente aceptada fija la hora de estacionamiento de un automóvil en cincuenta céntimos; el medio día, un franco; la jornada completa, en dos francos. Las tarifas mensuales en 30 francos, y la anual en 250 francos. Se podrán adquirir también abonos que darán derecho a estacionarse en cualquiera de los parques.

La experiencia dirá si la medida descongestionará el tráfico. Por de pronto, la Unión de comerciantes del barrio de la Magdalena ha protestado, so pretexto de que la distribución de los parques desplazara a su habitual clientela.

### La herencia de Gaby Deslys

De regreso a Biárritz la ex artista húngara Mlle. Edwige Navratil, falsamente reivindicada por sus padres, que la creían difunta, como Gaby Deslys, el juez de aquella ciudad francesa hubiera hoy liquidado definitivamente el pleito de no haber surgido a última hora una complicación no menos sorprendente que las anteriores. Mlle. Navratil había regresado de San Sebastián, en donde estuvo para consultar con su abogado, don Gabriel Laffite. La cliente no solamente insistió en que sus padres obraron con imprudencia, afirmando el equívoco de que su hija, esto es, ella era la propia Gaby Deslys, sino que reiteró que apenas saludó en su vida dos o tres veces a la famosa bailarina. Pues bien. Un anónimo comunicante se había dirigido en el ínterin al enviado de "Le Journal", Geo London, induciéndole a que repasara el anuario "Todo París". Y descubrimiento inaudito: El anuario, desde 1913 hasta 1920, es decir hasta que murió Gaby Deslys, consigna en el capítulo de seudónimos junto al nombre profesional de la artista difunta el correspondiente nombre civil de la cliente del señor Laffite, en lugar del de Gabriela Cairo. ¿Qué relaciones existieron, pues, entre una y otra, toda vez que el editor del "Todo París" no hace las inscripciones sino de acuerdo con los interesados, o más bien qué razones tuvo Gaby Deslys para utilizar el nombre de Mlle. Navratil con el asentimiento de ésta o sin él?

### El "football" inglés

La afición de "football" en Inglaterra se puede medir por el dato de que los 32 encuentros de que se compone la tercera vuelta de la Copa nacional se jugaron el sábado último ante un total de 900.000 personas. Los ingresos ascendieron a 60.000 libras esterlinas, o sea aproximadamente a siete millones y medio de francos.

### "Boicot" a un catedrático

En vista de que persiste la hostilidad de los alumnos de la Facultad de Derecho de Montpellier contra el catedrático Doumenge Dufour, el rector ha suspendido el curso de Historia del Derecho a cargo del citado profesor. Los estudiantes mantienen su pretensión de que sea relevado definitivamente Doumenge Dufour, pues nos lee un texto —dicen—en lugar de darnos un curso.

### Los cigarros más baratos

En virtud del Tratado de Comercio firmado entre Francia y Cuba, los cigarros habanos empiezan a venderse aquí sensiblemente abaratados. La reducción oscila de 0,50 a 2 francos. La mínima para los cigarros de coste menor, a 5 francos, y la máxima para aquellos cuyos precios sean superior a diez francos.

### Francia y los soviets

Es instructiva la lectura de las recriminaciones que se dirigen mutuamente los Poderes oficiales soviéticos y Bessedowsky, el ex encargado de la Embajada roja en París. A la sentencia por malversación lanzada contra el seguro por los Tribunales de Moscú con ánimo de solicitar cerca del Gobierno de París la extradición del procesado seguirá sin duda la pena de muerte, so pretexto de alta traición, cuando llegue el debate político del proceso. Bessedowsky contesta así a la primera y ya juzgada inculpación: "Que se pongan de acuerdo previamente en Mos-

(Continúa al final de la primera columna de la segunda plana.)

# UN MEMORANDUM DE BRIAND SOBRE LA FEDERACION ECONOMICA EUROPEA

## SERA ENTREGADO EN FEBRERO A LOS GOBIERNOS

### El Consejo de la Sociedad de Naciones discutió ayer las enmiendas al Pacto

### Una Comisión para ponerlo de acuerdo con el Tratado contra la guerra

GINEBRA, 14.—El ministro de Negocios Extranjeros francés, señor Briand, ha recibido esta tarde al embajador de España en París y representante de su país en el Consejo de la Sociedad de Naciones, señor Quiñones de León, y al ministro de Negocios Extranjeros de Letonia, señor Zunnius.

El hecho de que 27 Estados se encuentren representados en la reunión por ministros responsables reviste gran importancia, y parece hallarse en relación con la idea de la constitución de una Federación económica europea, planteada, como se sabe, por el señor Briand en el curso de la última Asamblea de la Sociedad de Naciones y estimulada posteriormente por significadas personalidades.

Se dice que Briand tiene la intención de comunicar, en febrero próximo, a los Estados europeos el "memorándum" sobre la cuestión que habían solicitado en la reunión de delegados europeos que tuvo lugar en septiembre último en Ginebra.

### La reunión del Consejo

GINEBRA, 14.—El Consejo de la Sociedad de Naciones se ha ocupado hoy de examinar las relaciones entre el Pacto de la Sociedad y el Pacto Kellogg contra la guerra.

El ministro de Negocios Extranjeros británico, señor Henderson, expuso la necesidad de que se armonicen los dos Pactos, pues el primero—dijo—constituye el fundamento de la organización de la paz, y el segundo es el elemento indispensable para su mantenimiento.

El ministro de Negocios francés, señor Briand, se asoció a las palabras del señor Henderson y repitió que era preciso adaptar convenientemente los dos pactos, porque se completan.

Terminó dando su aprobación a la constitución del Comité que ha de estar encargado de llegar a esa adaptación.

A propuesta suya, el Consejo acordó que las eventuales enmiendas que se introdujeran en el pacto de la Sociedad de Naciones serán examinadas únicamente en lo que se refiere a sus relaciones con el arbitraje y el problema de las sanciones.

Se fijó para el día 17 de febrero para la reunión de la conferencia encargada de preparar una tregua aduanera de dos años, durante los cuales las naciones signatarias se comprometerían a no subir los Aranceles, en espera de que se llegase a un acuerdo para obtener una reducción de los mismos. Como presidente de esa conferencia fué designado el ex ministro de Negocios Extranjeros de Dinamarca, Moltke.

También discutió el Consejo la cuestión de los sucesos de Palestina. Henderson, el delegado británico, propuso el nombramiento de una comisión de tres personas, que no habrían de ser de nacionalidad británica, ni judíos, ni árabes, ni haberse distinguido en favor o en contra de ninguno de los dos bandos, para decidir en la cuestión de la propiedad y de los derechos de cada una de las comunidades religiosas interesadas en la cuestión del Muro de las Lamentaciones. Esta comisión debería empezar sus trabajos en cuanto la comisión investigadora designada por el Gobierno británico haya presentado su informe.

### Lituania, al Tribunal de La Haya

GINEBRA, 14.—Lituania se ha adherido por cinco años, a partir de hoy, al protocolo relativo al Tribunal permanente de Justicia Internacional de La Haya.

---

cú. Según el diario oficioso "Pravda", he sido condenado porque mis malversaciones eran tantas, que el embajador Dowgaleski fué a Moscú a pedir mi relevo. Según "Isvetia", periódico no menos oficioso, mi supuesto delito consiste en haber sustraído al contable de la Embajada un cheque de 5.000 dólares aprovechándome de que Dowgalesky estaba en Londres. Parece más lógica la segunda versión que la primera. Porque, de ser cierto que Dowgalesky marchó a Moscú a pedir mi destitución, no me hubiera dejado al frente de los asuntos de la Embajada por espacio de dos meses.

Precisemos más. El 24 de septiembre, el jefe de Contabilidad de la Embajada y yo firmamos un cheque de 5.000 dólares, que el primero fué a cobrar al Banco donde depositan los soviets el dinero. El mismo día me entregó la cantidad de la expresada cantidad contra recibo firmado por mí. Pues bien; yo reclamo de los soviets, tan aficionados a publicar fotografías comprometedoras para sus enemigos, que publique una de este recibo. Se advertiría que lleva dos inscripciones. Una "absolutamente confidencial". Y otra "para gastos secretos, según el pograma especial último". Esta fórmula concierne a los *gastos de acción en el extranjero*, que en Francia solamente Ahrens, agente secreto, está autorizado a hacer. Pero Ahrens no firma nada en territorio francés para que no le cojan. Recibe el dinero en el mismo y sólo es responsable de su inversión oculta ante las autoridades de Moscú.

El recibo cumple todos los requisitos prescritos por los soviets, y voy más lejos. No han sido ni 5.000 ni 15.000 los dólares que he cobrado en las mismas condiciones, sino cantidades mucho más fuertes. Pues en París, para maniobras secretas, el crédito cubierto para actos de esta naturaleza alcanza a 150.000 dólares. Insisto, pues, en que se publique la fotografía del recibo en cuestión y de cuantos documentos haya podido yo firmar."—Daranas.

# HAY ACUERDO COMPLETO EN LA HAYA

## EL DOCTOR SCHACHT HA SIDO OBLIGADO A CEDER

### Se reformará la ley para que el Reichsbank tenga que participar en el Banco Internacional

### La residencia de éste, fijada definitivamente en Basilea

LA HAYA, 14.—Las delegaciones de las potencias acreedoras de Alemania han llegado a un acuerdo definitivo acerca de la cuestión de las moratorias que se concederán a Alemania en caso necesario, fijándose la fecha del 15 de cada mes para los pagos previstos en el plan Young.

El doctor Schacht, llamado a colaborar con la delegación alemana, se negó en un principio a participar en los trabajos si no se aceptaban los puntos de vista expuestos en su famoso memorándum; pero el señor Curtius se opuso resueltamente a esta pretensión, y al cabo de largo debate Schacht aceptó todas las obligaciones y funciones que impone el plan Young con relación al Reichsbank y al Banco Internacional de Pagos.

### La lucha contra el doctor Schacht

LA HAYA, 14.—La delegación alemana ha publicado el siguiente comunicado: "En la sesión de hoy la delegación alemana propondrá las medidas necesarias para que el Banco del Imperio participe en la constitución del Banco Internacional de Pagos."

La solución ha sido encontrada después de una larga conferencia entre el ministro de Hacienda de Alemania, Moldenhauer, y el doctor Schacht. Este declaró que si se le obligaba por medio de una ley, no haría sino conformarse; pero que de otro modo no aceptaría el puesto que le ofrecían en el Banco Internacional, a causa de que la constitución y las funciones atribuidas al Banco le parecían perjudiciales para Alemania.

La solución es, por consiguiente, que se modifique el estatuto del Banco Internacional en el sentido de que sea necesaria en él la participación del Reichsbank. Al mismo tiempo el Gobierno alemán prepara la legislación que ha de obligar al Banco de Alemania a someterse a lo dispuesto en el plan Young, y de este modo Schacht, sin responsabilidad por su parte, acepta la entrada del Banco que dirige en el Banco Internacional.

Con todo, ya estaban preparados para sustituir al Reichsbank, al menos mientras se resolvía la situación del Reichskredit Gessellschaft y el Banco de Estado de Prusia, cuyos directores tenían preparada la salida para La Haya en la noche de ayer.

### Las consecuencias en Alemania

En estas circunstancias, el incidente puede darse ya por terminado desde el punto de vista técnico, pero es posible que tenga consecuencias de índole interna. Casi todos los periódicos censuran el proceder de Schacht y reclaman la revisión de la ley orgánica del Reichsbang para modificar la autonomía de esta entidad, ya que su presidente, esto es, Schacht, no puede ser destituído en la actualidad sino por resolución del Directorio.

Los órganos de los partidos moderados hacen resaltar que la carta de Schacht, que ha motivado el incidente, debía ser conocida, no solamente por la Delegación, sino por el Gobierno, y que, por lo tanto, no podía cogerles de improviso, ya que Schacht, al ser interrogado sobre el particular por el presidente del Comité organizador, ratificó su modo de pensar basándose en la resolución explícita del directorio del Reichsbank, dada a conocer al Comité por una carta firmada por el mismo Schacht, director del Reichsbank. Por lo tanto, el hecho no constituía una acción imprevista y de la iniciativa particular de Schacht, sino que reflejaba la opinión del Directorio fundada en razones de sana moral financiera, por la que se creía que Alemania no podía participar en la empresa financiera mientras sus bases no fueran lo suficientemente favorables para ella.

El órgano del partido del centro, "Germania", dice que, sin duda alguna, la actitud de Schacht en La Haya debe ser censurada, y al menos se ha podido evitar las consecuencia dañosas que esa actitud podía haber producido en el crédito de Alemania; pero que, de todos modos, la actitud debía servir de advertencia, como una protesta contra todo lo que fuera empeorar las condiciones de aplicación del plan Young.

### Se dice que Schacht dimitirá

La enmienda que habría que introducirse es la de la subordinación del presidente del Reichsbank al Gobierno del Reich, de modo que en el porvenir podría ser destituído el presidente del Reichsbank por un decreto del presidente del Reich. De este modo se mantendría incólume la autonomía financiera y monetaria del Reichsbank, tal como hoy existe.

En caso de que estas proposiciones llegaran a adoptarse, se cree que Schachat presentaría la dimisión. Esto tratan de insinuarle los principales diarios izquierdistas. Otros diarios, en cambio, abundan en consideraciones financieras y monetarias sobre inspiraciones de mera politiquería partidista, y al hablar de la posible renuncia de Schacht, dicen que Alemania difícilmente podría prescindir del reconocido prestigio y de la autoridad de que goza Schacht en los círculos mundiales.

### La nueva ley

BERLIN, 14.—El Gabinete del Imperio ha aprobado en el Consejo de hoy la actitud de la delegación alemana en La Haya.

La enérgica actitud del Gobierno y de la delegación alemana en La Haya han tenido por resultado hacer ceder al doctor Schacht de forma que la participación de la Reichsbank en el Banco Internacional de Pagos está ya asegurada.

Se publicará una nueva ley que dictaminará esta participación. Esta ley dará eventualmente al Gobierno del Reich la posibilidad de destituir al director del Reichsbank, si éste no cumple los estatutos y más especialmente si el incumplimiento se refiere a las relaciones entre el Banco del Reich y el Internacional de Pagos.

Esta medida era considerada como necesaria para terminar con esta especie de "Estado en el Estado". Las manifestaciones del doctor Schatch en La Haya han provocado esta reacción enérgica del Gobierno, apoyado por la mayoría de la opinión pública alemana.

### Una fase crítica

BERLIN, 14.—El enviado especial de la Agencia olff en La Haya dice que el incidente promovido por el doctor Schacht ha hecho atravesar la Conferencia por momentos sumamente críticos, no obstante lo cual la Delegación alemana lucha para conjurar una posible crisis, lo que ha logrado ya, por lo que se refiere a determinados puntos por lo menos.

El enviado especial de la "Doutsche Allgemeine Zeitung" en La Haya, anuncia que la Delegación alemana, de acuerdo con el canciller del Reich, ha decidido pedir oficialmente a la Conferencia de La Haya la madificación del proyecto de Estatuto del Reichsbank, en el sentido de una restricción de las prerrogativas del presidente de dicha institución.

### El Banco a Basilea

LA HAYA, 14.—Ya es seguro que Basilea será la sede del Banco Internacional de Pagos. Sólo falta que el Comité organizador llegue a un acuerdo con el Gobierno suizo.

El corresponsal de la Agencia Económica y Financiera dice que Bélgica ha renunciado a sus pretensiones relativas al lugar de residencia del Banco internacional de pagos, aceptando la instalación de éste en Basilea.

### Un artículo de Poincaré

PARIS, 14.—El diario "Excelsior", que ha encontrado la colaboración del ex presidente Poincaré, publicará mañana el primero de sus artículos, referente a las condiciones en que ha comenzado la segunda Conferencia de La Haya.

El señor Poincaré declara que nunca fué más necesario dar muestras de serenidad en el momento en que las Delegaciones que han participado en las conversaciones de La Haya han de desbandarse para ir a Ginebra, a Londres o a participar en las deliberaciones de sus Parlamentos respectivos. Preciso es prevenirse contra las sorpresas y desconfiar de las fórmulas ambiguas.

El articulista termina diciendo que cuando se va a elevar un edificio duradero no es conveniente quitar el andamiaje demasiado precipitadamente y debe aguardarse a que el cemento fragüe.

# MACDONALD, ORFEO

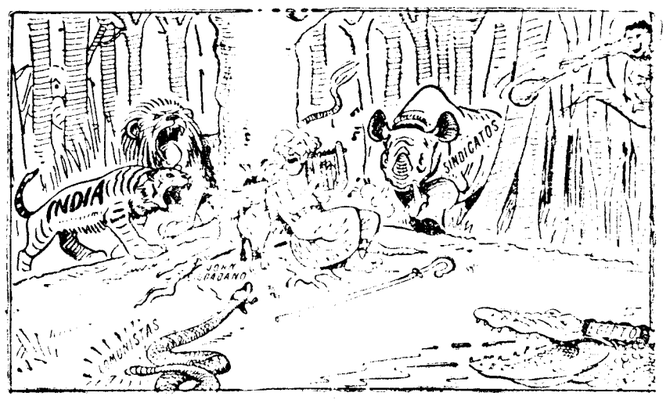


**JOHN.—La música de usted debe ser maravillosa; pero ¿no cree que se están acercando demasiado?** ("Daily Express", Londres.)

# LA "GACETA"

## Los auxiliares de Universidad cobrarán tres mil pesetas desde primero de año

### SUMARIO DEL DIA 15

**Presidencia.**—R. D. modificando los artículos y disposiciones transitorias, que se mencionan, del reglamento de la Carrera diplomática de 10 de enero de 1929.

**Presidencia.**—R. O. disponiendo se entienda rectificada en el sentido que se indica la real orden de esa Presidencia número 492, de 18 de diciembre próximo pasado, referente a destinos de porteros; circular disponiendo que el comandante de Ingenieros don Jenaro Olivié Hermida, vocal de la Junta técnica e inspectora de Radiocomunicación, asista en representación de la misma, como delegado del Gobierno español, a la Conferencia que se celebrará en Biárritz el día 20 del actual.

**Justicia y Culto.**—R. O. nombrando para la plaza de teniente fiscal de la Audiencia territorial de La Coruña a don Manuel Roan Tenreiro; ídem para la plaza de abogado fiscal de la Audiencia territorial de La Coruña a don Rafael Alonso y Pérez-Hickman, de Orense; trasladando a la plaza de abogado fiscal de la Audiencia provincial de Orense a don Manuel Gómez Reino; ídem a la plaza de abogado fiscal de la Audiencia provincial de Córdoba a don Urbano Moreno Igual; nombrando para la plaza de abogado fiscal de la Audiencia territorial de La Coruña a don Cirilo Tejerina Bregel.

**Instrucción pública.**—R. O. disponiendo se cumpla la sentencia dictada por la Sala de lo Contenciosoadministrativo del Tribunal Supremo en el recurso interpuesto por don Damián Ricart Lafomt y doña Nieves San Santaló contra la real orden de este ministerio de 12 de noviembre de 1927.

R. O. nombrando a don Manuel Vázquez Beltrán catedrático numerario de Matemáticas del Instituto Nacional de Huelva; disponiendo se anuncie a concurso previo de traslado la provisión de la plaza de catedrático de Matemáticas, vacante en el Instituto Nacional de Las Palmas; ídem ídem ídem la provisión de la plaza de catedrático de Geografía e Historia, vacante en el Instituto de Murcia; ídem se acredite, en concepto de residencia, a don Jacobo Hontoria González, profesor de Historia Natural del Instituto de Arrecife de Lanzarote, el 30 por 100 de indemnización; concediendo pensión de diez meses y catorce días para estudiar Obstetricia en Alemania a don Luis Morillo Uña; disponiendo que a los auxiliares temporales de todas las Facultades de las Universidades del Reino se les acredite la gratificación de 3.000 pesetas anuales, con efectos económicos a partir del día primero del mes actual; ídem que el director general de Enseñanza Superior y Secundaria se encargue del despacho ordinario de los asuntos de este ministerio.

**Fomento.**—R. O. desestimando instancia de don José María Castelló, presidente de la Real Asociación general de Cazadores y Pescadores de España, en solicitud de que se declare autorizada la facturación y venta de los pájaros no insectívoros.

**Economía Nacional.**—R. O. aclarando en la forma que se indica la redacción de los artículos 25 y 25 del reglamento de 24 de agosto de 1928, dictado para la ejecución del real decreto de 1 de mayo del mismo año, por el que se creó el Comité regulador de la Industria del papel; disponiendo se provea por concurso de méritos entre ingenieros industriales civiles españoles, una plaza de ingeniero industrial, jefe de la Asesoría técnica del Registro de la Propiedad Industrial y Comercial; ídem íd., íd., siete plazas de ingeniero industrial, vacantes en la Subdirección de Industria; ídem ídem entre peritos industriales una plaza de perito industrial, vacante en la Subdirección de Industria.

**Marina.**—R. O. disponiendo sea baja en la Armada, por pase a situación de retirado, don Agustín Meseguer Trello.

### LA BOLSA DEL TRABAJO INTERNACIONAL

Por real orden de Trabajo y en vista del expediente instruído, se niega autorización a la entidad denominada Bolsa del Trabajo Internacional para que continúe funcionando.

### LA IMPORTACION DEL MAIZ

Una real orden de la Presidencia que publica ayer la "Gaceta", suspende temporalmente la importación de maíz. Esta suspensión no afecta a los cargamentos con destino a puerto español que tengan visado consular anterior a la fecha de 11 de enero actual, que es la fecha de la real orden.

# LA REVOLUCION URUGUAYA DESMENTIDA

## El Gobierno lo ha comunicado oficialmente a sus representantes

### Con todo, se dice que se ha enviado un regimiento a Rivera

### Paraguay acepta la proposición uruguaya para restablecer sus relaciones con Bolivia

### SE CREE QUE BOLIVIA LA ACEPTARA TAMBIEN

WASHINGTON, 14.—La Legación del Uruguay en esta capital ha desmentido de una manera rotunda los rumores circulados ayer sobre un movimiento revolucionario que se decía había estallado en Rivera.

Según la Legación del Uruguay, en toda la república reina calma absoluta. **Associated Press.**

* * *

La Legación del Uruguay en Madrid nos comunica que ha recibido un telegrama de su Gobierno en el que declara que no existe alteración del orden público en su país, aunque la noticia haya sido transmitida a la Prensa española por Agencias extranjeras.

### LA NOTICIA, DESMENTIDA EN PARIS

PARIS, 14.—El ministro plenipotenciario del Uruguay en esta capital ha

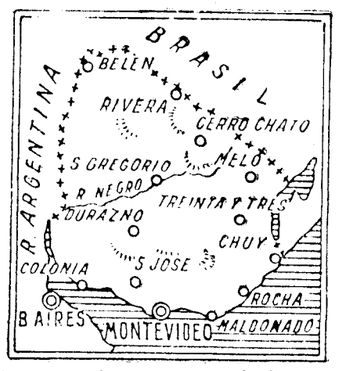


desmentido los rumores según los cuales había estallado un movimiento de carácter político en aquel país.

Ha agregado que el señor Sarabia y sus amigos celebraron una reunión, en el curso de la cual expresaron el deseo de que se procediera a una modificación parcial de la Constitución, pero sin que el asunto hubiera pasado de eso y sin que, por lo tanto, hayan sido adoptadas medidas de represión.

### UN REGIMIENTO A RIVERA

LONDRES, 14.—Telegrafían de Nueva York al "Times" que el Gobierno del Uruguay ha ordenado el envío de un regimiento de Caballería de Tacuarembó a la provincia de Rivera, cerca de la frontera brasileña, con motivo de la publicación de una proclama de carácter sedicioso.

### PARAGUAY ACEPTA LA PROPOSICION URUGUAYA

ASUNCION, 14. — El Paraguay ha aceptado la nueva proposición uruguaya, presentada por el emisario especial de dicha república, con el fin de que se restablezcan las relaciones diplomáticas entre Bolivia y Paraguay, interrumpidas a causa del conflicto del Chaco Boreal.

Se espera que Bolivia acepte la nueva proposición uruguaya. — **Associated Press.**

### BUENA IMPRESION EN WASHINGTON

WASHINGTON, 14. — Las gestiones realizadas en el Paragay por el emisario especial del Uruguay, han sido muy bien recibidas en esta capital. Se espera que la cuestión fronteriza existente entre Bolivia y Paraguay quedará definitivamente resuelta en lo futuro, mediante la designación de una Comisión Neutral que delimite la línea fronteriza entre ambas repúblicas.—**Associated Press.**

### ORTIZ RUBIO ES PANAMERICANO

MEJICO, 14.—Los diarios comentan las declaraciones hechas por el presidente de la república, Ortiz Rubio, durante su estancia en los Estados Unidos, exponiendo que, a su juicio, el fanatismo nacional no resulta beneficioso para los intereses materiales de los distintos países, y que el panamericanismo tiene un valor superior al hispanoamericanismo para los países de la América latina.

Ortiz Rubio—agregan los citados diarios—expresó su opinión, de que la participación de Méjico en la Sociedad de las Naciones contribuiría eficazmente al establecimiento definitivo de la paz universal.

# REANUDA SUS SESIONES EL PARLAMENTO FRANCES

## LA CAMARA HA REELEGIDO A SU MESA PRESIDENCIAL

### Tardieu ha informado a sus colegas de la marcha de las negociaciones de La Haya

### Parece que será modificada la ley que prohibe la importación de vinos extranjeros

PARIS, 14.—El Parlamento ha reanudado hoy sus sesiones. Los decanos de edad del Senado y de la Cámara de Diputados pronunciaron sendos discursos, recordando en ellos los resultados financieros y económicos y sociales obtenidos en el pasado año de 1929, y expresando su confianza en el porvenir.

Insistieron también acerca de la necesidad de que se llegue a una unión más estrecha de todos los parlamentarios, con objeto de poder efectuar nuevos progresos en todos los órdenes de la actividad nacional.

Ferdinand Bouisson ha sido reelegido presidente de la Cámara de Diputados por 336 votos de 531 votantes.

A continuación fueron elegidos vicepresidents los siguientes señores, por el número de votos que se expresan: Señor Ricolfi, por 434; Bouillox Lafont, por 414; Leo Bouyson, por 353, y Coutru, por 290.

### Tardieu informa sobre La Haya

PARIS, 14.—Los señores Tardieu, presidente del Consejo, y Louchaur, ministro del Trabajo, han llegado a París esta mañana, a las seis cincuenta y cinco, procedentes de La Haya. Tardieu marchó directamente en automóvil a su despacho del ministerio del Interior.

A media mañana se celebró el Consejo de ministros. Tardieu ha expuesto en conjunto la marcha de las negociaciones de La Haya, subrayando la unanimidad absoluta entre las delegaciones de las potencias acreedoras, cuyas relaciones con la delegación alemana han sido correctas y buenas. Tardieu hizo particular mención de la unanimidad de opiniones que se manifestó ayer en la conferencia ante la actitud del doctor Schacht, expresando su confianza en el pronto arreglo del incidente a que dió lugar esta actitud. El Consejo aprobó por unanimidad la actitud de la delegación francesa, felicitándose por los resultados ya obtenidos y confiando en que recaiga decisión sobre las cuestiones aún en suspenso.

Esta noche regresará a La Haya Tardieu, quien irá el domingo a Londres para entrevistarse con Macdonald y Stimson.

### La ley sobre los vinos extranjeros

PARIS, 14.—El "Matin"—que continúa su campaña contra el artículo 4 de la ley recientemente aprobada por las Cámaras, que prohibe la importación de los vinos extranjeros destinados al "coupage" de los caldos franceses—dice que ante las legítimas protestas de los países cuyos intereses se ven amenazados por esta ley, a las que hay que añadir las de la Comisión de vinos y la de los armadores de barcos, se estudia el medio de introducir algunas atenuaciones al rigor de dicha ley, que podrían ser incluídas en el reglamento de Administración pública actualmente en proyecto.

ALTO JUCAR
GOSALVEZ
(Vino blanco)

# Los esposos Ford regalan un millón de dólares

## Son para construir una escuela para la infancia

NUEVA YORK, 14. — Los esposos Ford han hecho un donativo, cuya cuantía se eleva a un millón de dólares, destinado a la construcción de un edificio mayor en Bery School (Georgia).

Se trata de una famosa escuela destinada a la infancia, que existe en los distritos montañosos.

# Dos millones de chinos muertos de hambre

## Otros tantos en peligro de perecer

PEKIN, 14.—Según los informes de la Comisión internacional de socorro a los hambrientos de China, han muerto ya dos millones de chinos y corren peligro inmediato de perecer otros tantos, a causa del hambre, en las provincias de Chansi y Chensi.

# MUNDO CATOLICO

## Una velada en Coruña

CORUÑA, 14.—En la Gran Obra de Atocha se celebró una velada conmemorativa de la fiesta de la Sagrada Familia. Asistieron 800 padres de niñas que reciben en dicho centro, enseñanza. El programa constituyó un caluroso canto a la familia cristiana. Al final se repartieron premios. El acto tuvo gran importancia, pues significa el asociar a los padres a la labor educadora de los hijos. Es el primero que se celebra en Coruña, y abre amplios horizontes a la Acción Social Católica dentro de la familia.

### Se insiste en la dimisión del Cardenal Gasparri

ROMA, 14.—A pesar de que en los círculos del Vaticano se ha desmentido la noticia, los diarios insisten en anunciar el próximo nombramiento de monseñor Pacelli, Nuncio que fué en Berlín, como secretario del Estado vaticano.

Según se afirma, el Cardenal Pacelli se ha consagrado ya al estudio del difícil funcionamiento de la Administración pontificia.

El Cardenal Gasparri, actual secretario de Estado, después de recibir en forma oficial el testimonio de simpatía del Pontífice y el homenaje del Cuerpo diplomático y personal de la secretaría de Estado, se retirará a la "villa" Oppio, que le fué donada recientemente por el Papa, conservando las funciones de orden religioso que le han sido confiadas. **Agencia Fabra.**

# Marruecos y Colonias

### El director general en el Instituto Forestal de Experiencias

Ayer visitó el Instituto Forestal el director general de Marruecos y Colonias, con objeto de ver los trabajos que sobre el aprovechamiento de la riqueza forestal de Guinea realiza la Sección Colonial de aquel Centro.

Examinó detenidamente los trabajos que en la Sección de Maderas se realizan para determinar las aplicaciones de que son susceptibles las ciento cincuenta especies distintas que de nuestra colonia trajo para estos estudios el ingeniero del instituto señor Nájera, admirando además una hermosa colección de grandes piezas de maderas especiales para ebanistería.

A continuación vió los trabajos que sobre celulosas se realizan y los papeles que con éstas se obtienen; las aplicaciones de los jugos y resinas y las de los gasógenos de carbón de madera para la tracción, le llamaron poderosamente la atención.

Terminada su visita, de la que quedó complacidísimo, felicitó al director del Instituto e ingenieros del mismo por la labor que realizan, y que calificó de transcendental para la riqueza forestal de nuestra Colonia de Guinea.

# Notas militares

### "DIARIO OFICIAL" DEL DIA 15

**Secretaría.**—Se reproduce, rectificado, el decreto por el que se nombra inspector de Artillería de la cuarta región al general Camacho. Se concede pensión de la Orden de San Hermenegildo al general de división don Juan Jimeno.

**Primera Dirección.**—Se aprueba propuesta del capitán general de la octava región, el cual participa haber autorizado el establecimiento de un destacamento en la batería de San Pedro.

**Infantería.**—Se autoriza al comandante don Federico Pintó para que use sobre el uniforme la Encomienda del Mérito Agrícola. Se dispone dónde ha de quedar afecto el teniente don Leonardo Rodríguez Quemada. Se concede la pensión de 2,50 diarias al soldado demente José Marcano.

**Caballería.**—Se dispone el personal que, formando equipo, asista al Concurso Hípico Internacional que se verificará en Berlín.

**Artillería.**—Se asciende al empleo de suboficial a los sargentos de Artillería don Lauro Rodrigo Blanco y don Toribio Salazar.

**Intervención.**—Se publica relación de clases de tropa que han sido clasificadas en el período de reenganche.

# EL SUCESO DE LA CUESTA DE LA VEGA

Los médicos forenses han enviado al juez el dictamen definitivo de la autopsia al cadáver de Alejandro Chicharro, encontrado muerto en la Cuesta de la Vega. El informe es voluminoso, y aunque no se conocen sus términos, muy bien podría asegurarse que en él no se concretan ni se explican las causas de la muerte, y se supone que en el dictamen los forenses se inclinan a creer que el accidente se produjo de una manera casual.

### Un accidente por imprudencia

En una tahona de la calle de Hermosilla, 75, entró Manuel Doctor Caballero, de veintiocho años, chofer, que vive en Juan Pantoja, 12, y se acercó a la amasadora del pan. Los operarios le advirtieron el peligro que corría con acercarse a la máquina, pero no hizo caso, hasta que al aproximarse más fué alcanzado, resultando con lesiones graves en una mano.

### Muerto por el "Metro"

En la estación del "Metro" de la Puerta del Sol cayó al paso de un convoy, que llevaba la dirección de Vallecas, un hombre como de unos cuarenta años de edad, el cual quedó muerto.

La víctima se halla sin identificar. Vestía traje negro, botas del mismo color y sombrero marrón con las iniciales A. M.

El Agua de Colonia
CONCENTRADA de la perfumería ALVAREZ GOMEZ goza de fama mundial. SEVILLA, 2.

EPILEPSIA
O ACCIDENTES NERVIOSOS
Curación radical con las pastillas
ANTIEPILEPTICAS
DE OCHOA
Pidan prospectos Corredera Baja, 15, MADRID.

A TODO DIABETICO
regala la CASA SANTIVERI, S. A., Plaza Mayor, 24 (esquina a Siete Julio) unas muestras de ricos postres dulces antidiabéticos, únicos garantizados y autorizados por la ley de sanidad. Folletos gratis. Plaza Mayor, 24.

**EL DEPENDIENTE (muy seco).—Hace media hora que está usted dando vueltas por el almacén sin comprar nada. ¿Qué desea?**

**—Otro dependiente más amable que usted para el público. Soy el dueño del almacén.**

("Passing Show", Londres.)

**ELLA.—¿Está muy alta la nieve?**

**EL.—Acabo de tropezar con los alambres del telégrafo. No te digo más.**

("Passing Show", Londres.)

**LA MAMA.—Nene; eso está muy mal hecho. ¿Por qué has cogido el último pastel sin ofrecérselo a tu amiguito?**

**EL NIÑO.—Porque si se lo ofrezco lo coge.**

("Punch", Londres.)

**—Dice usted que esa víbora tiene tres metros de largo y eso no es cierto.**

**—Aquí no se engaña a nadie, caballero. Si usted lo duda, tome esta cinta métrica y vaya a medir la longitud del animalito.**

("London Opinion", Londres.)

# INFORMACION GENERAL DE PROVINCIAS

## El abuelo de Ruiz de Alda cumple hoy cien años. Manadas de lobos en varios pueblos de Zamora. Franceschi se propone hacer solo la travesía del Atlántico. Desprendimiento de tierras en el ferrocarril de Orense a Vigo.

## LLEGAN A BARCELONA LOS POSEEDORES DEL SEGUNDO PREMIO DE NAVIDAD

### Llegada de los poseedores del segundo de Navidad

BARCELONA, 14.—A bordo del "Marqués de Comillas" llegaron, procedentes de San Juan de Puerto Rico, los comerciantes hermanos González, poseedores de diez vigésimos del número 35.677, premiado con el segundo de Navidad, de diez millones de pesetas.

Los hermanos González se dirigieron al Banco Royal of Canadá, que guardará los vigésimos hasta su cobro y se encargará de percibir el importe. Con el cajero del citado Banco fueron los hermanos González a la rambla donde está situada la lotería del señor Valdés, quien reconoció los vigésimos y puso un telegrama a Madrid pidiendo autorización para el pago.

Los poseedores se muestran muy parcos y reservados, no entablando conversación alguna y rehuyendo llamar la atención. Estuvieron largo rato en la puerta de la lotería, y cuando vieron que no había ninguna persona con el señor Valdés, penetraron en el establecimiento. No dijeron nada de sus nombres ni de sus circunstancias. Después de enterarse por el lotero de que dentro de cinco o seis días estarán los efectos al pago depositaron los vigésimos en el citado Banco y se ausentaron de Barcelona para hacer excursiones por los alrededores de la ciudad.

Hemos podido averiguar que ellos son quienes pusieron el cable pidiendo la ratificación del número premiado con el segundo premio. Han ocultado en Puerto Rico su suerte, y por ello no ponían firma en el cable. Los vigésimos los han traído de tal manera doblados, que apenas parecía un pequeño canuto de siete centímetros de largo por un calibre de dos y medio, que escondían en una bolsita de tela entre la ropa. Esta precaución se debía no sólo al valor que representaban los diez vigésimos, sino a que la lotería está severamente perseguida en aquellos países y estaban expuestos a que las autoridades confiscasen los vigésimos y los inutilizasen. Los compraron hace cuatro meses, probablemente a un camarero o sobrecargo de una de los buques que hacen la ruta periódica a España.

También se sabe quién o quiénes pueden poseer los otros vigésimos. Por el cajero del Royal Bank of Canadá se presentó al mismo tiempo, por su cuenta, otro vigésimo que pertenece al comerciante de tabacos don Pedro Pérez Torres, que ha llegado también a bordo del "Marqués de Comillas" para cobrar el premio. Por cierto, que este señor ignoraba que los hermanos González fueran poseedores de diez vigésimos. Ni unos ni otro se han enterado de su suerte, porque, a pesar de ser amigos y venir en el mismo barco, nada se dijeron. El señor Pérez Torres se enteró cuando el Banco le indicó que eran los hermanos González.

### Visita de delegados

BARCELONA, 14.—Esta mañana han visitado el Ayuntamiento los miembros del Congreso de Colegios Oficiales de agentes de Comercio. Fueron recibidos por el teniente de alcalde señor Vía Ventalló y otros concejales.

### Caja provincial de reaseguros de ganados

BILBAO, 14.—En el salón de sesiones de la Diputación provincial se ha celebrado una importante reunión preparatoria para la constitución de la Caja provincial de reaseguros contra la mortalidad del ganado. Asistieron representantes de la provincia y se acordó por aclamación, después de varias intervenciones, constituir una ponencia que en el plazo de tres meses prepare la organización y funcionamiento de la nueva Caja que ha de comenzar a desarrollar sus trabajos inmediatamente.

La Caja de Ahorros municipal se preocupa de la construcción del edificio que ha de destinarse a Instituto anticanceroso. Trata de adquirir unos terrenos en Deusto, valorados en millón y medio de pesetas. Se había pensado en la actual Escuela Normal de Maestras, pero no reúne las debidas condiciones, a juicio del director del Instituto canceroso, doctor San Sebastián, que ha regresado de visitar varios establecimientos análogos en diversas capitales del extranjero.

### La vigilancia de la exportación

BILBAO, 14.—Hoy se ha constituído la Junta de vigilancia de la exportación, que preside el gobernador civil, y en la que figuran como vocales don José María Trueba y don Ramón Flaño.

—Dicen del pueblo de Gallarta, que en una casa del barrio de Nocedal, propiedad de don Manuel Salcedo, se produjo un incendio que destruyó completamente el edificio. Las pérdidas ascienden a 35.000 pesetas.

### La corrida del Corpus en Cádiz

CADIZ, 14.—Ha quedado ultimado el cartel de la corrida que se celebrará el día del Corpus, organizada por el Ayuntamiento. Se lidiarán toros de Conde Corte para Lalanda, Márquez y Bienvenida.

### Franceschi se propone ir nuevamente solo a América

CADIZ, 14.—Ha salido con dirección a Palos el doctor Franceschi en su yate "Mary" para visitar los lugares colombinos. Tiene el propósito de realizar nuevamente sólo la travesía del Atlántico hasta Puerto Rico. Como se sabe, el doctor Franceschi no carece de todo conocimiento náutico. Continúa sin tener noticias del paradero del polizón que trajo de América.

—El día 19 llegará a ésta el director de Colonias, señor Saavedra, que embarcará el 20 en el trasatlántico "Montevideo". Se le preparan agasajos.

### Explosión de un gasógeno

CORUÑA, 14.—Esta tarde explotó un gasógeno en las obras del muelle. El estruendo se sintió en toda la población. Se acudió rápidamente en auxilio de los obreros, pues se temió hubiera numerosas víctimas. Solamente han resultado heridos de pronóstico reservado Jesús Lillán y otro obrero llamado Ricardo.

### Destrozado por una máquina

FERROL, 14.—Al regresar de las faenas de pesca una embarcación de Puentedeúme, el tripulante José Rodríguez López, de diez y siete años, fué alcanzado por la máquina, que le destrozó. Su cadáver fué desembarcado. El patrón de la barca dió cuenta del accidente a las autoridades de Marina.

### Fallecimiento de una religiosa

HUELVA, 14.—Hoy ha fallecido Sor Dolores Zubiméndiz Arzamendi, de las religiosas de San Vicente de Paúl. Contaba sesenta y dos años, y durante treinta y dos dirigió la Cocina benéfica Municipal. Mañana se verificará el sepelio.

### Un herido grave al disparársele una escopeta

HUELVA, 14.—En el domicilio de José González Iglesias se encontraba el joven Cristóbal Conde Villanueva examinando una escopeta y se le disparó el arma, hiriéndole gravemente en el costado derecho. Fué conducido el Hospital y se teme que fallezca. El dueño de la escopeta ha sido detenido.

### Una calle a Madrid en Las Palmas

LAS PALMAS, 14.—El pleno del Ayuntamiento ha acordado dar el nombre de Madrid a una importante calle de esta ciudad.

### Una piedra desprendida mata a un obrero

LERIDA, 14.—A causa de las recientes lluvias, se desprendió una piedra de gran tamaño en las obras en construcción de un canal, en el término de San Lorenzo de Mongay, que alcanzó a los obreros Máximo Martín, de cincuenta años, y a un hijo suyo. Este resultó muerto, y el padre con lesiones graves.

—La Comisión gestora del ferrocarril de Lérida al Valle de Arán por Noguera-Ribagorzana, ha publicado un manifiesto en que señala las patrióticas causas que han motivado durante varios meses su silencio, y anuncia que prepara una campaña pro ferrocarril que abrirá la comunicación al Valle con los Pirineos, y facilitará el turismo.

—En las inmediaciones de Tárrega chocó contra un árbol un "auto" que procedía de Barcelona, resultando con heridas graves el conductor Luciano Jaramillo, y menos grave, el pasajero Bernardo Gutiérrez.

### Un muerto por disparo casual

OVIEDO, 14.—Varios niños de Sama salieron a cazar topos. Cuando estaban rodeando una madriguera, se le disparó la escopeta a Aquilino Rondal, de quince años. El proyectil hirió a Daniel Castaño García, de trece, que falleció a los pocos momentos.

—La anciana Josefa Sonseca, vecina de San Martín, en un ataque de enajenación mental, se colgó de una viga y falleció.

### Desfalco en una Administración de Correos

OVIEDO, 14.—Los inspectores de Correos, que giraron una visita a la Administración de Llanes, descubrieron un desfalco de 14.000 pesetas. El administrador, don Diego Benítez, ha desaparecido, y se ha encargado el Juzgado de su busca y captura.

### El abuelo de Ruiz de Alda cumple hoy cien años

PAMPLONA, 14.—Mañana miércoles cumple cien años el fabricante de harinas de Estella don Pablo Ruiz de Alda, abuelo del conocido aviador. Con dicho motivo se celebrará una gran fiesta familiar, a la que asistirán sus tres hijos, las tres hijas políticas y diez y ocho nietos. Una Comisión del Patronato de la Vejez Navarra irá a Estella para entregar al centenario un pergamino de homenaje y felicitación. En la iglesia del Santo Sepulcro, donde fué bautizado, se celebrará por la mañana una misa solemne, a la que asistirán las autoridades. Los acogidos en el Hospital de la Misericordia serán obsequiados con una comida y se repartirán donativos entre los pobres de Estella.

En el próximo mes cumplirá también cien años un vecino de Tudela.

—En Tudela dará el domingo una conferencia sobre "La España del porvenir" don Miguel Maura y Gamazo.

—En Ugán fué apedreada noches pasadas la casa del alcalde, quedando rotos muchos cristales. Se desconoce a los autores del hecho.

### El crimen en un baile

SALAMANCA, 14. — Joaquín Montero, herido por disparo en un baile celebrado el domingo, fué trasladado desde la Casa de Socorro a la Clínica del Hospicio, donde quedó hospitalizado en la Sala de San José. Dada la juventud y el vigor del herido y la prontitud con que se realizó la operación, se confía pueda salvársele, aún cuando se temen complicaciones. Su estado continúa siendo gravísimo. La Policía, después de algunas diligencias, detuvo, además de Francisco Motos Giménez, a José Motos Giménez, Francisco Rodríguez Tejedor, David Sánchez Sánchez, Federico Hidalgo Sánchez y Francisco Motos, que ingresaron en la Comisaría. El juez de Instrucción se hizo cargo de los detenidos, y, después de tomar declaraciones a todos, ordenó ingresasen en la cárcel Francisco Motos Giménez, que resultó ser el autor de la agresión, y su sobrino Francisco. Se cree que este último será puesto en libertad. La víctima estaba cumpliendo su servicio militar, y ahora disfrutaba permiso cuatrimestral. No tiene padres, y vive con tres hermanas pequeñas, a las que mantiene.

### Un museo flotante noruego

SEVILLA, 14.—Esta tarde, a las seis y media, hizo su entrada, atracando en el muelle de Alfonso XIII, el barco "Roald Amundsen" que es fiel reproducción de las embarcaciones que usaban los "wikins" en el siglo IX. Recibieron a la extraña embarcación el cónsul de Noruega, delegación del Turismo y varias personalidades. El "Roald Amundsen" fué saludado por la carabela "Santa María" y el comandante de la misma pasó a bordo del barco noruego para cumplimentar al capitán y a los seis tripulantes.

Este barco desplaza 40 toneladas y mide 60 metros de largo, 15 de manga y seis de puntal. Tiene una sola vela latina, con la cual navega, aunque lleva un motor para maniobrar y para ayudarse en los días de absoluta calma. El capitán Forendoe hizo con un barco semejante la travesía de Escandinavia a Norteamérica el año 1926. El barco estará seis días en Sevilla y después marchará a Portugal, donde permanecerá hasta que emprenda la travesía del Atlántico con rumbo a Brasil, para dar la vuelta a la América del Sur hasta llegar a California, donde quedará de museo flotante.

### Nombramiento de académicos de la de Bellas Artes de Santa Isabel

SEVILLA, 14.—En la reunión celebrada por la Real Academia de Bellas Artes de Santa Isabel de Hungría se ha tomado el acuerdo de proveer las tres vacantes de académico que existen. Han sido designados don Juan Lafita, conocido pintor, director del Museo Arqueológico provincial; el erudito sacerdote, párroco de Santa Marina y crítico de arte, don Eduardo Paradas Aguera, que tanto se distinguió en la organización de la Exposición Mariana, y don Guillermo Gómez Gil, profesor de Bellas Artes. También acordó felicitar a don José Lafita, autor de la monumental fuente levantada en la plaza de la Catedral.

—El gobernador civil, señor Mora, ha manifestado que ha impuesto varias multas de cien pesetas a varios comerciantes por infracción de las disposiciones sobre Abastos. Agregó que mañana pasará por Sevilla el señor Callejo y que por el ministerio de Instrucción pública se han concedido subvenciones a las escuelas parroquiales de San Sebastián y Triana, Salesianos de Ecija, Real Academia de Medicina, Federación de Estudiantes Católicos, Escuelas del Ave María, Damas protectoras del obrero y otras entidades semejantes.

—Se ha ultimado ya el programa de las conferencias que desarrollará don Martín Noel, director de Bellas Artes de la Argentina, en el curso organizado sobre Historia del Arte.

### Alcalde destituído

TARRAGONA, 14.—El alcalde de Hospitalet del Infante ha sido destituído telegráficamente por el gobernador civil. La medida obedece a haberse comprobado que denegó toda clase de auxilio a los estudiantes valencianos que realizaron a pie el viaje a Barcelona para visitar la Exposición.

### Banquete al señor Herrera

TARRAGONA, 14.—La Asociación de la Prensa ha obsequiado con un banquete a don Angel Herrera, director de EL DEBATE.

### El cadáver hallado en el Tajo

TOLEDO, 14.—Sobre el descubrimiento de un cadáver en el Tajo, las diligencias realizadas por el Juzgado en el día de ayer se redujeron a comprobaciones e inspecciones oculares en presencia del fiscal. Se les atribuye importancia. Se apreció que existen alambres de espino en la finca Los Higares, pero los tubos son de mayor diámetro. Hoy llegaron al Juzgado reclamaciones de familias de desaparecidos en las provincias de Madrid y Badajoz. Compareció el familiar de una, que no concretó nada. Mañana llegará el resto de la familia. Parece que mañana ampliará declaración el guarda de Los Higares, apodado El Sevilla. Continúan las pesquisas para averiguar el paradero de Blas Cano.

### Sorprende a un ladrón y le hiere de gravedad

VIGO, 14.—Comunican del pueblo de Bueu que en el domicilio de un rico labrador penetró un ladrón, al cual dejó maniobrar el propietario de la casa. Pero cuando descerrajaba un mueble, le dió con un hacha un fuerte golpe en la cabeza, dejándole herido gravemente.

### Exito de un aparato astronómico de un sacerdote

VIGO, 14.—La Diputación provincial de Barcelona ha acordado costear la construcción de un aparato astronómico ideado por el sacerdote de Lalín don Ramón Aller, para ser instalado en el Observatorio del Tibidabo. También ha sido adquirido este aparato por los Gobiernos rumano y francés para instalarlos en los observatorios de Cernovith y París. El señor Aller está siendo felicitadísimo.

### Desprendimiento sobre la vía

VIGO, 14.—A las dos de la madrugada, entre las estaciones de Frieira y Filgueira, en el kilómetro 44,700 de la línea de Orense a Vigo, ocurrió, a causa de las grandes lluvias de estos días, un desprendimiento de tierras en una extensión de dos kilómetros, momentos antes de pasar el mixto que salió de Vigo a las seis de la tarde. Han caído sobre la vía 1.700 metros cúbicos de tierra y pedruscos.

Un guardavía que pasaba en aquellos momentos por aquel lugar fué alcanzado por un bloque de tierra y quedó enredado entre unos cables del tendido telegráfico, viéndose imposibilitado de avisar al mixto el peligro. Sus gritos desesperados fueron oídos por la guardesa de una caseta cercana, la cual hizo parar el tren pocos metros antes del desprendimiento.

Los viajeros procedentes de Madrid tuvieron que hacer transbordo y atravesar los terrenos inundados entre elevadas trincheras de terreno resbaladizo.

Inmediatamente se comunicó la noticia a Vigo y Orense, organizándose trenes de socorro que condujeron a varias brigadas de obreros para dejar expedita la vía. Los trabajos resultan difíciles, por haber ocurrido el desprendimiento cerca de la boca de un túnel, entre dos altas trincheras. Créese que se tardará tres días en dejar libre la vía.

No han ocurrido desgracias personales.

### Manadas de lobos

ZAMORA, 14.—Comunican de Puebla de Sanabria que a consecuencia de las intensas nevadas las manadas de lobos llegan a los poblados. En San Cebrián, una manada de seis lobos acometió a Manuel García, que logró escapar. En Rivadelega hicieron destrozos en el ganado propiedad de Primitivo Parra.

—En la carretera de Villacastín a Vigo, al pasar el puente de El Castro, se espantó la caballería que montaba Antonio Boyano, el cual cayó al río desde una altura de doce metros. Sufrió varias heridas en la cabeza.

### Los pueblos ribereños y la Confederación del Duero

ZAMORA, 14.—Una Comisión integrada por vecinos de los pueblos del partido de Benavente, ribereños de los ríos Esla y Orbigo, han visitado al gobernador para exponerle los perjuicios que les irroga el proyecto de la Confederación Hidrográfica del Duero de destinar aquellos terrenos comunales a la repoblación forestal, privándoles de ellos para la cría de ganado, como vienen haciéndolo desde tiempo inmemorial. Solicitan que se armonicen sus intereses con los deseos de la Confederación.

### El ferrocarril de Canfranc

ZARAGOZA, 14.—Ha marchado a Madrid una comisión de fuerzas vivas para asistir a una reunión que se celebrará en la Corte para tratar de la intensificación de tráfico en el ferrocarril de Canfranc. Mañana partirá también para Madrid el alcalde, señor Armisén.

—En la calle del Azoque una galera cargada con 4.000 kilogramos de harina arrolló a la niña de dos años María Teresa Lahoz, que sufrió graves heridas. Fué llevada al hospital. La criatura es hija de un sargento de la Guardia civil de Caballería, de guarnición en Zaragoza.

—Esta mañana se han celebrado en la iglesia de Santa Engracia solemnes funerales por el alma del general Ampudia, organizados por los Somatenes locales, creados por el finado cuando desempeñó la Capitanía general. Asistieron las primeras autoridades y somatenistas.

¡¡PRUÉBELA!!
HOJA DE AFEITAR
"TOLEDO"
Fábrica Nacional de Toledo

# FIGURAS DE ACTUALIDAD

**Alfredo Casella, compositor italiano recién venido a Madrid**

Ha visitado Madrid, invitado por la Sociedad Filarmónica, el eminente compositor italiano Alfredo Casella, quien ha hecho conocer sus últimas obras. Nacido en Turín, Casella estudió en París con Gabriel Fauré, haciendo un verdadero apostolado en pro de la nueva música italiana. Además de ser compositor, domina la dirección de orquesta y el piano, teniendo también grandes dotes de organizador, pues ha fundado revistas y Sociedades musicales en Roma, donde reside actualmente.

# El doctor Irurita, Obispo de Barcelona

## ERA ACTUALMENTE OBISPO DE LERIDA

El Rey ha firmado ayer un decreto nombrando Obispo de Barcelona al actual Prelado de Lérida, don Manuel Irurita Almadoz.

EL DOCTOR IRURITA

* * *

Don Manuel Irurita nació en Larráinzar, valle de Ulzama, el 9 de agosto de 1876, y sus primeros estudios les hizo en el Colegio de Lecároz.

Obtuvo después el título de profesor de Primera enseñanza, y desempeñó algún tiempo la escuela de Zugarramurdi, y más tarde, la de Ostíz.

Llamado por Dios al sacerdocio, revalidó y prosiguió sus estudios, con brillante resultado, en el Seminario Conciliar de Pamplona, y poco después fué nombrado, mediante oposición, Salmista de nuestra Catedral.

Vacante un beneficio de Tenor-Bajete en la Catedral de Valencia, el año 1899 tomó parte brillantísima en aquellas oposiciones, siendo elegido para el cargo. Al año siguiente recibió en aquella archidiócesis el sagrado orden del presbiterado, y cantó su primera misa en Larráinzar el 6 de agosto.

Completó sus estudios en la Universidad Pontificia de Valencia, donde obtuvo los grados de doctor en Filosofía y Sagrada Teología, en los años de 1906 y 1907, respectivamente.

Poco tiempo después, el claustro de Doctores de la Facultad de Filosofía de aquella Universidad le recibió en su seno.

Anunciadas las oposiciones para la provisión de una Canongía vacante en la misma Catedral de Valencia, de la que el señor Irurita era beneficiado, se mostró parte en ellas, y sus ejercicios determinaron su nombramiento de canónigo el 12 de junio de 1916.

En la Universidad Pontificia de Valencia ha desempeñado, sucesivamente, las cátedras de Canto gregoriano, Griego bíblico y clásico y de Teología fundamental, por espacio de diez y ocho años.

Ha sido director diocesano de la Adoración Nocturna, de la Consagración de las familias al Corazón de Jesús, Consiliario de la Asociación de Católicos, presidente del Rosario de la aurora y de las Misiones diocesanas, contribuyendo además a la formación espiritual de los seminaristas, siendo catedrático, y después al fomento del espíritu sacerdotal.

Por real decreto de 10 de mayo de 1926 fué nombrado para la Iglesia y Obispado de Lérida, habiendo sido preconizado por Su Santidad el Papa Pío XI, en el Consistorio celebrado en Roma el día 20 de diciembre del mismo año.

# Nuevo Obispo de Badajoz

También ha firmado ayer el Rey un decreto nombrando Obispo de Badajoz a don José María Alcaraz Alenda, canónigo penitenciario de la Catedral de Orihuela.

* * *

ORIHUELA, 14.—Ha producido gran júbilo en esta ciudad la noticia del nombramiento para Obispo de Badajoz del penitenciario de esta Catedral don José María Alcaraz. El Prelado electo recibe felicitaciones de toda la diócesis, que reconoce las dotes de ciencia y virtud del ilustre canónigo.

# EL EDIFICIO DE LA MERCED DE CUENCA, RESCATADO POR EL OBISPADO

## Fué enajenado por las leyes desamortizadoras

CUENCA, 14.—Hoy se ha firmado una escritura entre el Obispado y el Ayuntamiento, por la que el Prelado, doctor Cruz Laplana, rescata, mediante el pago de 15.000 duros, dos casas rectorales y una iglesia en ruinas, el histórico edificio de la Merced, antiguo convento de Mercedarios, que fué enajenado a los religiosos por las leyes desamortizadoras, y sirvió de palacio y residencia de Reyes, y después de Instituto Nacional de Segunda enseñanza, Escuelas Normales y cuartel. Al adquirirlo el Obispo se propone agregarlo al Seminario Conciliar de San Julián.

Este acuerdo de enajenarlo al Ayuntamiento, hace dos años, motivó un pleito contencioso-administrativo contra dicha medida municipal por el cronista de Cuenca, señor Jiménez de Aguilar, fallando la Audiencia provincial contra dicho señor, que fué condenado a pagar las costas. El Obispo es felicitadísimo por haber rescatado el grandioso edificio de la Merced, de gran mérito artístico e histórico.

En total se calcula en 50.000 duros lo que se ha dado al Ayuntamiento, entre metálico y las fincas citadas, por dicho ex convento, pues una de las casas rectorales que se ceden por el Obispado, tiene un gran valor histórico; es de estilo árabe y parece que en ella residieron los Reyes moros, y estuvo instalado el Tribunal de la Inquisición. En dicha casa el Ayuntamiento construirá una escuela para niños.

# Asalta a un "auto" con una bomba de dinamita

## Cuatro muertos y dos heridos

WILKESBARRE (Estado de Pennsylvania), 14.—Un bandido ha asaltado el automóvil en el que iba el pagador de la Compañía de Carbón de Glenaldén, acompañado de otros empleados.

El bandido arrojó sobre el automóvil una bomba de dinamita. A consecuencia de la explosión, tres personas quedaron muertas en el acto. Otros tres de los ocupantes del coche resultaron con heridas gravísimas. Uno de los heridos falleció al ser trasladado al hospital.

Los 30.000 dólares que el cajero llevaba para pagar los jornales, fueron salvados por un minero de cincuenta años de edad.—**Associated Press.**

**CONDUCTOR ATRACADO**

PERPIAN, 14.—La noche pasada, en la carretera nacional, entre Perpiñán y Narbona, el conductor de "taxis" Juan Aubert, que conducía a dos desconocidos que habían alquilado su coche, fué agredido por éstos y abandonado en plena carretera.

Los desconocidos huyeron con el automóvil. La Policía sigue su pista.

El chofer Aubert, que tiene cuarenta y un años de edad, sufre heridas de consideración.

**LOS AUTOMOVILES NO FUERON DESVALIJADOS**

TIRANA, 14.—Con relación a la noticia de fuente griega, según la cual, una partida de bandoleros había desvalijado, cerca de la frontera greco-albanesa, a una caravana de seis automóviles, matando a nueve de los viajeros, la Oficina de Prensa albanesa dice que, cerca de la frontera, no se ha registrado semejante hecho en territorio albanés.

Agrega que, si la noticia no es fantástica, el incidente debe haber tenido lugar en territorio griego, donde bandas locales, exclusivamente griegas, han desvalijado más de una vez a los viajeros, llegando incluso a apoderarse de personalidades políticas.

# El Rey en Barcelona

## Visita a las Escuelas Pías de Sarriá y a la Maquinista Terrestre y Marítima

## BANQUETE AL MONARCA OFRECIDO POR M. CITROEN

BARCELONA, 14.—A las diez y cinco, por el apeadero de Gracia, en el segundo expreso de Madrid, ha llegado esta mañana el Rey, acompañado del presidente del Consejo, y su séquito. Por expresas órdenes del Monarca, no se le rindieron honores militares. En la estación esperaban el infante don Fernando y todas las autoridades, comisiones y representaciones oficiales. El alcalde, barón de Viver, saludó al Rey en nombre de la ciudad, y el Monarca cambió primero algunas frases con el infante don Fernando, y después saludó a todas las autoridades, hablando breves momentos con el Obispo de la diócesis, doctor Miralles, electo Arzobispo de Baleares.

Seguidamente el Rey marchó en el automóvil del alcalde, y acompañado del duque de Miranda y de su ayudante, al Palacio de Pedralbes. En la plazoleta del parque, junto a la entrada principal, se hallaba formada una compañía de Mozos de Escuadra con bandera, escuadra y banda de cornetas y música. También se encontraba la Banda Municipal, con su director, el maestro Lamote de Grignon. Las dos bandas interpretaron la Marcha Real. El Monarca revistó los Mozos de Escuadra y saludó al maestro Lamote. En la puerta principal recibieron a don Alfonso el inspector general de Palacios, señor Asúa; el oficial mayor de Mayordomía, don Carlos Bernaldo de Quirós; el oficial de la Inspección, don Fermín de las Heras, y don Manuel Luengo. Al enterarse el Rey de que había fallecido el intendente general del Ejército señor Sentmenat, envió a su ayudante a la casa mortuoria para testimoniar su condolencia.

### Visita a las Escuelas Pías

Después de descansar unos momentos y cambiar el uniforme de almirante que vestía por el de general de Infantería, a las doce de la mañana se dirigió, con el marqués de Estella, capitán general y gobernador civil, a Sarriá, para visitar las Escuelas Pías de aquella barriada. Fué recibido en dicho centro de enseñanza por el padre provincial, el rector del Colegio y toda la Comunidad. El público, que llenaba los alrededores del Colegio, y los alumnos de las Escuelas aplaudieron con entusiasmo al Monarca.

Inmediatamente el Rey pasó al salón de actos del Colegio, donde se había instalado un trono. El salón estaba ricamente adornado con plantas, tapices y banderas nacionales. También en lo alto del edificio ondeaban las banderas nacionales y pontificia. El Rey se sentó en un sillón del trono; a su derecha, el general Primo de Rivera, y a su izquierda, el capitán general.

El rector del Colegio, con la venia del Soberano, pronunció un discurso de salutación al Rey y al presidente del Consejo, y con palabras de altos tonos patrióticos, señaló la labor integral, religiosa y científica, al mismo tiempo que de educación patriótica que se realiza en las Escuelas.

El presidente del Consejo contestó en nombre del Monarca con un discurso de los mismos tonos, y se congratuló de que los religiosos eduquen patriótica y religiosamente a los alumnos. España, que es netamente católica y donde tanta influencia moral tienen las Ordenes religiosas, debe preocuparse además de la formación del alma de los niños, creando en sus corazones el más ardiente patriotismo.

El rector bendijo una bandera hermosamente bordada, para el batallón infantil del Colegio. El niño Ricardo Boixeda, alumno aventajado de las Escuelas, leyó un discurso de saludo al Rey y al presidente del Consejo, en nombre de la Comunidad y de los escolares.

Terminado el acto, el Monarca visitó detenidamente las escuelas, y en la sección de Equitación, don Alfonso y el marqués de Estella presenciaron varios ejercicios ejecutados por los niños.

A las doce y cuarenta y cinco, el Rey marchó al Palacio de Pedralbes para almorzar con el infante don Fernando, que le dió cuenta de su viaje a Roma, con motivo de la boda del Príncipe Humberto con la princesa María José de Bélgica.

### En la Maquinista Terrestre y Marítima

A las cuatro y media, el Rey, acompañado del duque de Miranda, su ayudante y el gobernador civil, se trasladó a la Maquinista Terrestre y Marítima. Fué recibido por las autoridades y el Consejo de administración de la Compañía. Don Alfonso recorrió las distintas dependencias metalúrgicas donde se construyen las piezas destinadas a las locomotoras, y el director, señor Cornet, le dió amplias explicaciones al Monarca del funcionamiento de los diversos talleres.

El Rey conversó con algunos obreros, a los cuales hizo diversas preguntas sobre su oficio y la dureza del trabajo que realizan.

Después se trasladó el Monarca con la comitiva a la nave de montaje de locomotoras, donde pudo admirar varias de ellas completamente terminadas y en disposición de funcionar. Se procedió a montar una máquina, tardándose escasamente veinte minutos en la operación, que fué muy celebrada por el Monarca. En otro departamento vió la parte interna de las locomotoras y don Alfonso descendió al pozo de una plataforma, sobre la cual están montadas las locomotoras. Elogió mucho las máquinas construídas para la Compañía de M. Z. A. El Consejo de administración le ofreció un "lunch".

### Banquete en el Ritz

A las cinco y cuarto el Soberano dió por terminada su visita y se trasladó a Pedralbes para tomar el té. A las seis y media se dirigió, en automóvil, a la Exposición y vió correr las fuentes iluminadas. Su visita duró hasta las siete.

Esta noche en el Ritz fué servido un banquete ofrecido al Monarca por monsieur Citroen. Presidió don Alfonso y asistieron el infante don Fernando, el general Primo de Rivera, las autoridades, el duque de Miranda, el Comité de la Exposición, el alto personal del Consulado francés, los delegados extranjeros en la Exposición y las personalidades más relevantes de la colonia francesa.

### La jornada del presidente

El presidente esta mañana, desde la estación, se dirigió a Capitanía general, donde recibió la visita de varios generales y despachó con su ayudante, y luego recibió a los periodistas, a los que manifestó que tenía mucho interés en declarar que el acto que se celebrará mañana no significaba la clausura de la Exposición, pues ésta continuará con carácter nacional y en ella seguirán algunas instalaciones extranjeras.

Añadió que durante algunos días quedará cerrada la Exposición al público para permitir sacar los objetos de los pabellones extranjeros, sin molestias para los visitantes. Después marchó al Palacio de Pedralbes, para acompañar al Rey en su visita a las escuelas de Sarriá, y a las dos de la tarde volvió a Capitanía general donde almorzó con la familia del general Barrera.

# CLAUSURA DE LA ASAMBLEA DE COLEGIOS MEDICOS

## SE PIDE LA CREACION DEL MINISTERIO DE SANIDAD

## Es aprobada la ponencia sobre la constitución del Cuerpo de Beneficencia Nacional

## Debate sobre la reglamentación de las consultas gratuitas

BARCELONA, 14.—A las cuatro de la tarde, en la Casa de la Prensa de la Exposición, se reunió la Asamblea de Colegios Médicos.

Presidió el señor Rico, de Oviedo. Se discutió, en primer lugar, la propuesta de Madrid acerca de la reglamentación de las consultas gratuitas, que tiende, más que nada, a cortar los abusos de los que se benefician sin ser realmente pobres.

Se ha acordado que la ponencia y las opiniones pasen a estudio del Consejo para que sirvan de norma en el caso de que se llegue a la implantación. El doctor Iñigo, de Zaragoza, y el delegado de Coruña se mostraron contrarios a la ponencia. El señor Parriza, de Barcelona, propuso que la ponencia pasara a estudio del Consejo. No hubo necesidad de votación, porque la Asamblea se mostró conforme. El señor Ruiz Heras, de Madrid, defendió la ponencia.

Luego se trató de la ponencia del señor Crespo, de Zamora, sobre los médicos ante los Tribunales de Justicia. Trata de la organización del peritaje médico para mayor garantía de imparcialidad. Dice que no deben ser elegidos por las partes los peritos, sino que los dictámenes deben encargarse a los Institutos provinciales de Medicina legal. Al discutirse se hace notar la dificultad que esto tendría en su aplicación, aunque se reconoce que significaría un medio de dignificarse la profesión.

Luego se leyó la ponencia del señor Blasco, de Navarra. La de Alicante trata sobre el problema de las igualas y de ella es autor el señor Ibáñez Torres. Aboga por una reglamentación de los contratos de igualas que se celebran con los pueblos y particulares para completar el reducido sueldo de los médicos.

### El Cuerpo de Beneficencia Nacional

Se ponen a debate las conclusiones de la ponencia de Castellón sobre la organización de una Beneficencia nacional. Se trata de someter a una reglamentación única la Beneficencia provincial y la municipal y el servicio de hospitales y visitas domiciliarias, constituyendo un Cuerpo de Beneficencia nacional que deberá pertenecer al Estado. Se aprobó sin discusión.

A continuación se leen tres ponencias: una de Coruña, sobre las especialidades médicas en el ejercicio profesional; otra, de Gerona y Zaragoza, sobre la confección de un código de dontología profesional oficial para todos los colegios, y la de Guadalajara acerca de las modificaciones del arancel judicial y de las pensiones a las viudas por fallecimiento de los médicos a consecuencia de enfermedades epidémicas.

### Elección de cargos directivos

Se trata de la renovación de los cargos directivos del Consejo general de Colegios Médicos españoles. El presidente del de Cataluña, señor Tornell, pide que, después de la labor desarrollada por el actual presidente, señor Pérez Mateos, se le dé un voto de gratitud y además hace constar que su nombre es insustituíble para la presidencia. El presidente, señor Mateos, hace constar que en la nueva Junta debe figurar como vocal nato el presidente del Colegio de Madrid, y así se acuerda. Por aclamación fueron reelegidos el señor Pérez Mateos, para la presidencia; el señor Tornell para la vicepresidencia; y se nombraron consejeros a los doctores La Rosa, de Sevilla; Crespo, de Zamora; Gorostegui, de Navarra; Durán, de Málaga; Gima, de Salamanca; Moliner, de Valencia; Pardo, de Guadalajara; y el presidente del Colegio de Lugo. Se acordó que la próxima asamblea se celebre el año 31 en Coruña.

### Sesión de clausura

A continuación se celebró la sesión de clausura, presidida por el gobernador civil, que ostentaba la representación del ministro de la Gobernación. El señor Pérez Mateos pronunció un discurso de salutación a todos los asambleistas. Dedicó un elogio al Gobierno y al ministro de la Gobernación al aprobar los nuevos estatutos, que representan una aspiración mantenida desde hace diez años. Trata de la salubridad pública y alude a la labor realizada por el general Martínez Anido. A pesar de ello, queda mucho por hacer y es necesario que la colectividad tenga firme propósito de crear ambiente popular alrededor de estos problemas médicos. Pide a los Poderes públicos la creación del ministerio de Sanidad, como existe en otras naciones. Da las gracias por las atenciones dispensadas a los asambleistas, y termina diciendo que la ciudad de Barcelona quedará grabada en el libro de actas por la hospitalidad que ha dispensado a estas deliberaciones.

El general Miláns del Bosch, en nombre del ministro de la Gobernación, da las gracias por las palabras del señor Pérez Mateos y se congratula de la altura de las discusiones. Hace notar lo mucho que se interesa el actual Gobierno por las cuestiones de Sanidad, reiterándolo precisamente ayer al aprobar los estatutos de los Colegios Médicos, que cumple una aspiración antigua de los profesionales.

Esta noche el Colegio Médico de Barcelona ha obsequiado con un banquete a los asambleistas. Pronunciaron discursos los presidentes de Barcelona y del Consejo de Colegios Médicos, señor Pérez Mateos.

# Buque naufragado en la costa alemana

## Encalla otro buque y sus tripulantes no pueden ser socorridos

HAMBURGO, 14.—La tormenta continúa sus estragos en la costa del mar del Norte de Alemania. Se sabe que ha naufragado un barco a lo largo de Bruensbuettel, y no ha sido posible todavía socorrer a los tripulantes de un barco griego encallado en la costa. En Cuzhaven el mar arrastró a dos marineros que estaban en el muelle, y que perecieron ahogados.

**VEINTITRES DESAPARECIDOS**

LONDRES, 14.—El Almirantazgo dice que los desaparecidos en el naufragio del remolcador "Saint Genny", son veintitrés.

Anoche, y a causa del temporal, que no amaina, el vapor de cabotaje "Forestier", de la matrícula de Cardiff, se ha estrellado contra un rompeolas, yéndose a pique en pocos momentos. La canoa de salvamento de Weymouth ha logrado recoger con vida a seis náufragos.

# ASAMBLEA DE LA FEDERACION ESPAÑOLA DE ESGRIMA

**Los últimos resultados. El campeonato de la próxima temporada se celebrará en Valencia. Un gran concurso de todos los deportes en Barcelona. Un nuevo "match" entre Vidal Gregorio y Tish.**

## Esgrima

**Acuerdos de la Federación Nacional de Esgrima**

BARCELONA, 14.—Esta tarde se ha reunido en la Casa de la Prensa de la Exposición la Federación Española de Esgrima, bajo la presidencia del conde de Vallellano. En dicha sesión se dió lectura a la Memoria anual y se propuso el nombramiento de delegados del Comité olímpico nacional y la creación de una ficha nacional de esgrimistas. Tratóse de la organización de la fiesta proyectada para mañana, a las cinco y media, en el salón de fiestas del Palacio Nacional en honor del Rey, acordándose que en dicha fiesta tomen parte los maestros de las salas de esgrima de Melilla, Valencia, Murcia, Guipúzcoa, Barcelona y Castilla que se encuentran en Barcelona. Se aprobaron los nuevos estatutos. El próximo torneo se celebrará en Valencia o, en su defecto, en Africa.

**Los concursos de ayer**

BARCELONA, 4.—El resultado de los asaltos de hoy ha sido el siguiente:

MURCIA gana a Valencia por 8 contra 5.

CATALUÑA a Murcia por 11 contra 5.

MELILLA a Murcia por 12 contra 4.

CATALUÑA a Valencia por 12 contra 4.

CENTRO a Guipúzcoa por 13 contra 3.

CENTRO a Africa por 11 contra 5.

AFRICA a Guipúzcoa por 11 contra 5.

Se ha distinguido sobre todos los tiradores el catalán Pomés, que no ha perdido ni un solo asalto. Delgado, del Centro, perdió uno, el de Pomés. También se destacaron Trigueros, de Murcia; Saavedra, por Guipúzcoa, y Salinas, por Valencia.

## Deportes en general

**Un gran certamen en Barcelona**

BARCELONA, 14.—Se procede a la confección del programa definitivo de los deportes en la Exposición Nacional con motivo de la prórroga del certamen en este aspecto. Se ha dicho que el Ayuntamiento proyecta transformar el Palacio Meridional en Palacio de Deportes. Este Palacio mide 300 metros por 75. Se han trazado planos para instalar pistas de "base ball", otra de hielo para patines, un "ring" para boxeo, y si es posible, de acuerdo con los informes de París, un saltador artificial para la práctica de saltos con esquíes. Se ha dado cuenta de todos estos proyectos en la reunión celebrada por los delegados de los diferentes deportes cambiándose impresiones de los diferentes actos que, tanto en el estadio como en la piscina, terreno de "base ball" y en las demás instalaciones podrán organizarse en el transcurso del próximo certamen. Los delegados de la Federación de football anunciaron que probablemente se celebrará un partido entre las selecciones de Vizcaya y Cataluña, otro entre Barcelona y Berlín y otros de las Ligas "amateurs" inglesa contra la catalana. Es probable que se celebre también el partido de "rugby" entre Francia y España, suspendido hace poco.

## Pugilato

**Vidal vence a Huat**

FILADELFIA, 14. — En el combate celebrado anoche entre el boxeador español Gregorio Vidal y el campeón francés Eugenio Huat, éste resultó vencido a los puntos.

El combate fué a diez asaltos.—**Associated Press.**

**Vidal llevó la iniciativa**

FILADELFIA, 14. — El público que presenció el combate de anoche entre el francés Eugenio Huat y el español Gregorio Vidal, aplaudió complacido la actuación del español, que llevó la ofensiva durante todos los asaltos de la lucha.

Eugenio Huat lanzó un formidable mazazo contra Gregorio, que le hubiera dejado seguramente "k. o." a no ser por la ligereza con que el español supo evadirlo. En todos los momentos del combate Gregorio demostró mejor técnica y acometividad.—**Associated Press.**

**Nuevo combate entre Vidal Gregorio y Tish**

NUEVA YOR, 14.—El español Vidal Gregorio se enfrentará por segunda vez con Sammy Tish en un combate que se celebrará el día 18 del presente mes en el Olympia Athletic Club.—**Associated Press.**

**José Martínez vence a Fallon**

NUEVA YORK, 14.—Anoche se celebró una velada de boxeo, en uno de cuyos encuentros el español José Martínez venció por puntos a Mathew Fallon.—**Associated Press.**

**Vicente Sánchez contra Proveo**

NUEVA YORK, 14.—El próximo día 18 se enfrentarán el español Vicente Sánchez y Eddie Proveo, en un combate a seis asaltos.—**Associated Press.**

**Schmelling felicita a Uzcudun**

NUEVA YORK, 14.—El boxeador español Paulino Uzcudun ha recibido un cablegrama del púgil alemán Max Schmelling, en el cual le felicita por el triunfo obtenido el viernes último en su combate con el noruego Otto Von Porat.

Paulino ha contestado a Schmelling, dándole las gracias en términos muy afectuosos.—**Associated Press.**

**Se aplaza la vista del pleito de Uzcudun**

NUEVA YORK, 14.—La Comisión de Boxeo del Estado de Nueva York ha tomado el acuerdo de aplazar la vista de la causa en la que ha de sustanciarse el pleito pendiente entre el boxeador español Paulino Uzcudun y sus antiguos representantes, Bertys, Mayer y Arthus.

Estos sostienen que Paulino no tiene derecho a luchar bajo la dirección de su nuevo entrenador, Bill Gibson.—**Associated Press.**

**Tunney mejora**

NUEVA YORK, 14.—El ex campeón del mundo de boxeo Genne Tunney, que, como se sabe, fué ayer objeto de una operación quirúrgica en el riñón, siéndole extraído un cálculo muy desarrollado, se encuentra en estado satisfactorio y avanza hacia la curación.

Se cree que podrá abandonar la clínica dentro de unos quince días.

**Tunney combatirá de nuevo**

Se dice que el campeón del mundo, Gene Tunney, ha manifestado estar dispuesto a combatir de nuevo si Jack Sharkey, el único candidato al título mundial, de nacionalidad norteamericana, perdiera contra Paulino, Schmelling o Phil Scott.

Tunney lanzaría entonces un reto al nuevo campeón.

**Campeonato belga**

BRUSELAS, 14.—El día 28 del presente mes se celebrará el campeonato belga de peso extraligero. Petit Siquet defenderá su título contra Degraeve.

**Un indicador de tanteos**

DETROIT, 13.—En el Hall Olimpia de esta ciudad se instaló recientemente unos tableros registradores del tanteo en un combate de boxeo. En estos tableros los puntos ganados en cada asalto por los combatientes se registran por medio de la electricidad.

La primera vez que estos tableros fueron usados fué con ocasión del combate entre Leo Lomski y Charley Bolanger.

A cada lado del "ring" se colocó un tablero de modo que el tanteo pudiera divisarse desde todos los puntos de la sala.

El público aplaudió la innovación, que, desde el punto de vista de los boxeadores, también pareció dar excelentes resultados. Cuando Lomski vió en el tablero que tenía enfrente que su enemigo llevaba una puntuación más alta que la suya, se decidió a atacar con mayor acometividad para lograr ventaja sobre Bolanger.

El público, por su parte, va siguiendo más al detalle el curso de la lucha y consiguientemente se apasiona más por el resultado del combate.

**La renovación de las licencias**

La Federación Nacional nos envía la nota que transcribimos, referente a la renovación de las licencias. Dice así:

"De acuerdo con el artículo 65 de los reglamentos de la F. E. de Boxeo, el plazo reglamentario para la renovación de las licencias de toda clase acaba el día 30 del actual. Los que no hubieren solicitado la nueva licencia para el año 930, dentro del plazo señalado, lo podrán hacer en los quince días siguientes, con un recargo del 100 sobre su coste normal."

## Football

**La clasificación en la Tercera División**

La clasificación actual en las distintas secciones de la Tercera División se establece como sigue:

**PRIMERA SECCION**

Galicia

| | J. | G. | E. | P. | F. | C. | Pn. |
|---|---|---|---|---|---|---|---|
| 1, Racing Ferrol. | 3 | 3 | 0 | 0 | 11 | 1 | 6 |
| 2, Eiriña ......... | 1 | 0 | 0 | 1 | 0 | 2 | 0 |
| 3, Emden ......... | 2 | 0 | 0 | 2 | 0 | 9 | 0 |

Asturias

| | J. | G. | E. | P. | F. | C. | Pn. |
|---|---|---|---|---|---|---|---|
| 1, Stad. Aviles.º. | 1 | 1 | 0 | 0 | 1 | 0 | 2 |
| 2, Club Gijón..... | 1 | 0 | 0 | 1 | 0 | 1 | 0 |

**SEGUNDA SECCION**

| | J. | G. | E. | P. | F. | C. | Pn. |
|---|---|---|---|---|---|---|---|
| 1, Baracaldo ..... | 4 | 2 | 1 | 1 | 11 | 5 | 5 |
| 2, Logroño ....... | 4 | 2 | 1 | 1 | 8 | 4 | 5 |
| 3, Sestao ......... | 4 | 2 | 1 | 1 | 8 | 6 | 5 |
| 4, Valladolid ..... | 4 | 2 | 0 | 2 | 9 | 8 | 4 |
| 5, Torrelavega .. | 4 | 0 | 1 | 3 | 2 | 15 | 1 |

**TERCERA SECCION**

No se ha disputado ningún partido.

| | J. | G. | E. | P. | F. | C. | Pn. |
|---|---|---|---|---|---|---|---|
| 1, Patria ......... | 3 | 3 | 0 | 0 | 7 | 1 | 6 |
| 2, Nacional ...... | 3 | 1 | 0 | 2 | 3 | 7 | 2 |
| 3, U. Sporting... | 2 | 0 | 0 | 2 | 0 | 2 | 0 |

**QUINTA SECCION**

| | J. | G. | E. | P. | F. | C. | Pn. |
|---|---|---|---|---|---|---|---|
| 1, D. Castellón.... | 5 | 3 | 1 | 1 | 14 | 6 | 7 |
| 2, Júpiter ......... | 5 | 2 | 1 | 2 | 11 | 10 | 5 |
| 3, Badalona ...... | 5 | 2 | 0 | 3 | 12 | 16 | 4 |
| 4, Sans ............ | 5 | 2 | 0 | 3 | 8 | 12 | 4 |

**SEXTA SECCION**

| | J. | G. | E. | P. | F. | C. | Pn. |
|---|---|---|---|---|---|---|---|
| 1, Sporting ...... | 4 | 3 | 1 | 0 | 16 | 2 | 7 |
| 2, Levante ....... | 4 | 1 | 3 | 0 | 7 | 10 | 5 |
| 3, Gimnástico ... | 4 | 1 | 2 | 1 | 7 | 6 | 4 |
| 4, Saguntino .... | 4 | 1 | 1 | 2 | 6 | 14 | 3 |
| 5, Burjasot ...... | 4 | 0 | 1 | 3 | 5 | 13 | 1 |

**SEPTIMA SECCION**

| | J. | G. | E. | P. | F. | C. | Pn. |
|---|---|---|---|---|---|---|---|
| 1, Cartagena .... | 5 | 5 | 0 | 0 | 18 | 4 | 10 |
| 2, Elche .......... | 4 | 3 | 1 | 0 | 10 | 8 | 7 |
| 3, Albacete ...... | 5 | 2 | 1 | 2 | 6 | 2 | 5 |
| 4, Lorca .......... | 4 | 2 | 0 | 2 | 8 | 7 | 4 |
| 5, Hércules ...... | 5 | 2 | 0 | 3 | 11 | 13 | 4 |
| 6, Imperial ....... | 5 | 0 | 0 | 5 | 5 | 21 | 0 |

**OCTAVA SECCION**

| | J. | G. | E. | P. | F. | C. | Pn. |
|---|---|---|---|---|---|---|---|
| 1, Malagueño ... | 1 | 1 | 0 | 0 | 4 | 2 | 2 |
| 2, R. Huelva...... | 1 | 0 | 0 | 1 | 2 | 4 | 0 |

**Los cubanos necesitan jugadores**

BARCELONA, 14.—Se hacen gestiones en Barcelona cerca de los jugadores más destacados como delanteros y defensas para que vayan a formar parte de equipos de La Habana, que están necesitados de refuerzos. Parece que las gestiones no prosperarán, pues ninguno está dispuesto a atravesar los mares.

## Regatas a la vela

**El "match" Avant-Garbí**

BARCELONA, 14.—La regata decisiva entre el "Avant" y el "Garbí", que debió celebrarse el domingo pasado, se ha aplazado para el domingo próximo.

## Hockey

**La Real Sociedad ganó al Athletic bilbaíno**

En el estadio de Berazubi celebróse el partido de "hockey" eliminatorio del campeonato regional entre los equipos de la Real Sociedad de San Sebastián y Athletic de Bilbao.

Los equipos se alinearon en la forma siguiente:

**Real Sociedad.**—Artola, Caro—Ugarte II, Arbide—Ugarte I—Silvetti, Azcue—Elosegui — Abrisqueta — Londáiz — Zulueta.

**Athletic de Bilbao.**—Asa, Veni—Mari, Prim—Bayo—Epalza I, Zayasa—Trigo—Rivieri—Laca—Epalza II.

El partido fué ganado por la Real Sociedad por tres tantos a cero.

En el primer tiempo resultó lesionado con un golpe en la nariz el jugador realista Silvetti, de carácter leve, causada a consecuencia de una mala entrada.

Los árbitros que actuaron estuvieron deficientes, dejando hacer a los jugadores cuanto les dió en gana.

## Carreras de caballos

**La temporada madrileña de 1930**

La próxima temporada de Madrid comprenderá 30 reuniones, es decir, poco más o menos que en la temporada anterior, lo que durará tres meses y medio.

Ya que no se pueden indicar las fechas, puesto que ello supondría un reclamo, nos limitaremos a señalar las pruebas más importantes.

Son las que se indican a continuación: **Gran Premio de Madrid.**—50.000 pesetas de premio sobre 2.500 metros, para tres años en adelante, con recargos y descargos, según cantidades ganadas.

Premio Villamejor.—25.000 pesetas sobre 2.400 metros, para los tres años exclusivamente. Con 3 kilos de recargo y descargo.

**Gran Premio de Fomento.**—Para tres años en adelante, nacionales, a peso por edad, sobre la distancia del Gran Premio. La dotación es de 25.000 pesetas.

**Gran Premio Nacional.**—Come su nombre indica, para los caballos nacionales de tres años. También 25.000 pesetas sobre la misma distancia del Villamejor. Peso tipo de 56 kilos.

**Premio Nouvel An.**—Para tres años, sobre 1.800 metros, con 56 kilos. 10.000 pesetas.

Premio Alfonso XIII.—10.000 pesetas, para tres años en adelante, con recargos acumulados y descargos. Se disputará sobre 1.800 metros.

**Premio Alfonso XII.**—Prueba de buen metraje, 3.000 metros, para tres años en adelante, a peso por edad. Con pesetas 10.000.

**Premio Fernán Núñez.**—Será el "handicap" de mayor importancia. Puede ser muy interesante tratándose de 3.000 metros. Con un premio de 10.000 pesetas.

**"Handicap" de verano.** — La misma importancia que el anterior, con 500 metros menos de recorrido.

Sigue después un premio de 8.000 pesetas, el "Handicap de Primavera", con una condición nueva, puesto que será para ganadores y colocados exclusivamente del año anterior, sin contar las pruebas de valuación. Distancia, 1.800 metros.

El Ayuntamiento da este año 7.000 pesetas, y se reserva para tres años exclusivamente, no ganadores de 8.000. Se correrá sobre 1.800 metros.

Hay un premio de rara dotación—6.000 pesetas—, el "Antivari", para tres años en adelante, con recargos y descargos, sobre 2.400 metros.

Después, de las carreras indicadas, viene una buena solución de pruebas, con 5.000 pesetas de premios, con una buena variedad en las condiciones. Se trata del "Handicap Opcional" para ganadores de alguna carrera, no siendo de venta (1.800 metros); premio "Ducat", para cuatro años en adelante (1.800); "Cimera" exclusivamente para potrancos nacionales (una milla); "Torre Arias", exclusivamente para potros nacionales (la milla, también); premio "Paddock", para cuatro años en adelante (2.400 metros); "Garvey", para nacionales de tres años en adelante (1.800); "San Martín de Hoyos", para tres años, con recargo (1.600 metros); "Choix de Roi", para tres años en adelante, que no haya ganado 15.000 pesetas el año anterior (1.800 metros); "Medinaceli", para dos años importados (1.000); "Aranjuez", para dos años nacionales (también 1.000 metros); "Cupidon", para nacionales de tres años en adelante, no ganadores de 15.000, sobre 2.200 metros; premio "Román", tres años en adelante sobre 1.800 metros; "Prestige", también tres años adelante, pero no ganadores nunca de un premio de 15.000 pesetas (2.400 metros); "Eclipse", una verdadera consolación, puesto que será para los que no han ganado 4.000 (sobre 2.400 metros); "Tamames", para los "maiden", sobre 1.600 metros; "Alcañices", para nacionales de todas las generaciones, sobre 2.200 metros, y premio "Valderas", a peso por edad para tres años en adelante sobre 1.800 metros.

Tal es la impresión general; claro está, muy a la ligera.

* * *

Aranjuez tendrá sus tres reuniones.

# Sociedad Filarmónica

Alfredo Casella, el eminente músico italiano, fué el héroe del concierto celebrado el lunes en el teatro de la Comedia, por la Sociedad Filarmónica. Si se exceptúa la "Siciliana" y la "Burlesca" para trío, piezas escritas en 1914, todas las demás obras del programa pertenecen a la última etapa de Casella; es decir a su tercera evolución. Esta selección prueba, ante todo, un gran sentido práctico por parte de su autor. Si la primera modalidad podría parecernos algo "a la francesa", la segunda, politonal y agria, hubiera tropezado probablemente con el gusto del público. En cambio, sin que pueda decirse que las obras escuchadas en este concierto sean reaccionarias, llevan en su modernismo no poca parte de sinceridad y, lo que es mejor, ritmos, diseños y giros del más puro italianismo. Si durante unos cuantos años (según confesión propia) Casella escribía para media docena de amigos, ahora quiere escribir para todo el mundo. Tiene razón sobradísima; el arte es como un gran faro que ilumina el mundo; las tenebrosidades y escondrijos están bien para los que no pueden hacer otra cosa. Vamos aceleradamente hacia la claridad, y esto debe regocijarnos, ya que la transparencia no ha sido nunca enemiga de la más profunda técnica, ni de la más depurada y refinada habilidad.

La mejor obra, musicalmente hablando, del programa, fué la sonata en "do mayor" para violoncello y piano. Casella, que sabe a conciencia su arte, ha hecho un intento de forma libre, en apariencia, puesto que la estructura responde a una perfecta unidad. Los dos instrumentos se mueven con entera independencia, llevando el violoncello toda la parte sugestiva, a la que dió autoridad el gran violoncellista Bonucci.

El "Minueto, preludio y danza" forma un tríptico de piezas adaptadas al violín por su autor e irreprochablemente interpretadas por el violinista Arrigo Serato. La "Serenata" fué premiada en un concurso internacional de Filadelfia, y se compone de seis piezas para violín, violoncello, clarinete, fagot y trompeta. Esta enumeración hace suponer ya la enorme dificultad de un equilibrio sonoro entre timbres tan dispares; pero ya hemos dicho que Casella es hombre expertísimo en estos menesteres y sabe hacer sonar los instrumentos por grupos, como la "Cavatina", escrita únicamente para violín y violoncello. En las seis piezas que componen la "Serenata" hay de todo: trozos oscuros de música, propios para desorientar a un auditorio; páginas dulces y sentimentales; episodios grotescos, como la "Marcha" inicial, y ritmos rápidos y brillantes, llenos de agilidades y de acrobatismos. Se puede asegurar que en esta obra ha puesto su autor toda su ciencia. Casella, con la valiosa cooperación de Serato y de Bonucci, actuó de pianista, y, después, de director, mostrando tres facetas de su talento; sabemos también que otro gran mérito suyo es el apostolado que en todo el mundo hace a favor de sus compañeros los músicos de Italia. En la "Serenata" intervinieron tres profesores españoles: Aurelio Fernández, Francisco Quintana y Manuel Corto, que tocaron admirablemente sus difíciles "particellas".

El público escuchó con gran atención las nuevas obras, aplaudiendo con cortesía unas veces, y, en ocasiones, con entusiasmo.

**Joaquín TURINA**

MUEBLES=DIAZ
Sª de CARMEN 21=HILERAS, 4.

Tarde y noche, en el aristocrático
CALLAO
FOLLIES
1929
por SUE CAROL
REVISTA FOX

ALMORRANAS-VARICES
Curación científica, SIN OPERAR, por el doctor Moreno Martí. Honorarios módicos, DESPUES del alta. SAGASTA, 4; de 5 a 7. Teléfono 17900.

UN GRAN "FILM" SONORO PARAMOUNT
MANHATTAN COCKTAIL
Creación de la gentil y simpática estrella
NANCY CARROLL
A LA QUE SECUNDA ADMIRABLEMENTE RICHARD ARLEN
MAÑANA ESTRENO EN
PALACIO DE LA MUSICA EMPRESA S. A. G. E.

ALMORRANAS – VARICES – ULCERAS
Curación radical garantizada, sin operación ni pomadas. No se cobra hasta estar curado. Dr. Illanes. Hortaleza, 17. 11 a 1 y 4 a 7.

# CINEMATOGRAFOS Y TEATROS

## Notas cinematográficas

La producción francesa ha decrecido de manera notable este año pasado de 1929. Las películas terminadas durante el año son 59, cifra la más baja desde 1920.

Durante los últimos seis años, Francia produjo 68 cintas en 1924; 73, en 1925; 55, en 1926; 74, en 1927; 94, en 1928, y 52 en 1929.

La cifra total de las películas extranjeras presentadas en Francia acusa también baja, debido, según parece, a la rotura de relaciones que durante varios meses existió entre las francesas y las Casas americanas.

En 1924 fueron 693; en 1925, 704; en 1926, 581; en 1927, 581; el 1928, 583, y en 1929 bajaron a 437.

De estas corresponden a Norteamérica 211 contra 577 en 1925; a Alemania, 130 contra 29 en 1925, y sólo 23 a Inglaterra, contra ninguna en 1929.

**PELICULAS MUDAS**

Pese a la popularidad de que goza hoy la cinematografía sonora, en la presente temporada 1929-30 se realizarán 350 películas calladas. Varias Compañías preparan versiones mudas de las cintas sonoras que ofrecen garantías de éxito con tal innovación.

La Paramount va a la cabeza en la lista. Se propone realizar 50 cintas mudas, de las que ha terminado más de la mitad. Parece probable que para la próxima temporada 1930-31 figurará el mismo número en el programa de la Empresa.

La Universal realizará 40, además de las cinco refundiciones de obras mudas.

La Fox prepara actualmente un volumen de 30 obras, sin sonido y probablemente seguirá con esta misma política el año próximo.

La Warner prepara la edición de 35 y la First National otras tantas. R. K. O. hará 15, además de sus 30 especiales. M. G. M. ha terminado ya veinte de las 45 que se ha propuesto y que quizás aumentará.

La Tilfany hará sin sonido el 80 por 100 de su producción. Artistas Asociados pretende hacer sus películas en ambas formas; Columbia y Pathe preparan, respectivamente, 26 y 21 cintas mudas.

* * *

Nancy Carroll ha sido elevada a "estrella" por la Paramount. Hace un par de años era una corista. Se dió a conocer con Ch. Rogers en "La rosa de Irlanda". Siguieron después "Jazz-band" y "La danza de la vida" y últimamente "Ilusión", también con el mismo galán. Por su labor en esta última obra, la Empresa la ha elevado al firmamento cinematográfico.

### Fallecimiento de una actriz

En el hospital de San José y Santa Adela ha fallecido la conocida actriz Adela Cantos, que trabajó en los principales teatros de Madrid.

A la conducción del cadáver asistió numerosa concurrencia, especialmente de actores.

Enviamos nuestro sentido pésame a los deudos de la finada.

### Ciclo de ópera de Wágner en Budapest

BUDAPEST, 14.—Esta temporada se celebrará en la Real Opera húngara, como de costumbre, un ciclo de Wágner.

Se pondrán en escena todas las obras del gran músico, a excepción de la titulada "Rienzi".

## GACETILLAS TEATRALES

### Fontalba

Viernes tarde, estreno de **"La aventura de Irene"**, de Armont y Gerbidon, adaptación de Cadenas y Gutiérrez-Roig.

Es un gran éxito constante la actuación de la sin par artista Camila Quiroga.

### Zarzuela

Hoy miércoles, a las 6,30, presentación de la compañía de Lola Membrives en la admirable obra de los hermanos Machado **"La Lola se va a los puertos"**.

Cuatro pesetas butaca, tarde y noche. Se despacha en Contaduría.

### Lara

Dirá el público al anunciarle que se acaban los billetes en la mayoría de las representaciones de **"Para ti es el mundo: "¡Cuánto reclamo!"** Pero viendo que se representa dos veces por día, a excepción de viernes y sábados, que por los abonos se varía el cartel, sin desaparecer **"Para ti es el mundo"**, comprenderá que es cierto. Primer estreno: **"El negro que tenía el alma blanca"**.

### Catalina Bárcena

Véanla en el **INFANTA BEATRIZ**, el teatro de moda.

Hoy, extraordinaria matinée en honor del ilustre dramaturgo don Santiago Rusiñol.

Se pondrá en escena **"Vida y dulzura"**, y Catalina Bárcena estrenará una canción catalana de Rusiñol y el maestro Morera, que en homenaje al autor y a la intérprete, acompañará al piano el maestro Gurrero. Después, el ilustre escritor Martínez Sierra dirá "Unas palabras" acerca de Rusiñol.

Pidan sus localidades urgentemente. Teléfono 53108.

### Gran Metropolitano

Siempre **"La campana rota"**, el mayor de los éxitos.

Hoy noche, en función especial, Emilio Sagi-Barba en **"La campana rota"**.

### "La Dama Misteriosa"

por Greta Garbo, todos los días en **CINE MADRID.**

### Real Cinema

Continúa proyectándose con gran éxito en **REAL CINEMA** la maravillosa película sonora **"Sangre en las olas"**, interpretada por Richard Barthelmess y Betty Compson.

Su majestad la reina doña Victoria honró con su presencia ayer tarde en **REAL CINEMA** la proyección de **"Sangre en las olas"**, admirando la magnificencia de dicha película.

### Mañana en Cine Madrid

**"La bestia del mar"**, por George O'Brien.

## Cartelera de espectáculos

PARA HOY

**FONTALBA** (Pi y Margall, 6). — Camila Quiroga.—A las 6,30 y 10,30, Una mujer desconocida.

**ZARZUELA** (Jovellanos, 4).—Compañía Lola Membrives.—A las 6,30 y 10,30, La Lola se va a los puertos.

**LARA** (Corredera Baja, 17).—6,30 y 10,30, Para ti es el mundo (grandioso éxito).

**REINA VICTORIA** (Carrera de San Jerónimo, 28).—Compañía Díaz-Artigas. A las 6,15 y 10,30, El pájaro sin alas.

**ALKAZAR.**—Compañía lírica.—A las 6,30 y 10,30, Flor de Zelanda.

**INFANTA ISABEL** (Barquillo, 14).—6,30 y 10,30, ¡Pégame, Luciano! (formidable triunfo de Muñoz Seca).

**INFANTA BEATRIZ** (Claudio Coello, 45).—Catalina Bárcena.—A las 6,30, función en honor de Rusiñol, Vida y dulzura (gran éxito); una canción por la Bárcena y unas palabras acerca de Rusiñol, por Martínez Sierra. Noche, no hay función.

**GRAN METROPOLITANO.** El teatro magnífico. Teléfono 36326.—A las 6,15. La Parranda; debut de la tiple Paquita Morante.—10,30, La campana rota, por Emilio Sagi-barba (éxito escepcional).

**ESLAVA** (Pasadizo de San Ginés).—Compañía Haro-Ballester. — 6,30, Noche de verbena.—10,30, La calesera (creación de Selica Pérez Carpio y Lloret).

**COMICO** (Mariana Pineda, 10).—Loreto-Chicote.—6,30, Seis pesetas.—10,30, El cuatrigémino. ¡Grandes éxitos!

**PAVON** (Embajadores, 11).—Compañía Nieves Barbero-Gómez Ferrer.—6,15 y 10,15, éxito sin precedentes Nobleza gitana, la obra cumbre del género flamenco; triunfo clamoroso de Paco Mazaco y El Sevillanito. Próximamente, debut y reaparición en Madrid del divo ídolo de todos los públicos, Manuel Vallejo.

**FUENCARRAL** (Fuencarral, 143). — Compañía Anita Adamuz.—6,30 y 10,30, El alma de la copla (éxito extraordinario). Cantaores protagonistas, Guerrita y Pena (hijo).

**CIRCO DE PRICE** (Plaza del Rey, 8). A las 6 y 10,30, grandiosas funciones de circo. Exitazo de Harry Flemming, con su nuevo espectáculo.—12, Interesantes combates de grecorromana. Medalla de España. Favre contra Berthod; Buche Lein contra Kantzki, y otro a lucha libre, Fischer contra Siki.

**CINE AVENIDA** (Pi y Margall, 15. Empresa S. A. G. E. Teléfono 17571).—A las 6,15 y 10,15, Noticiario Fox. Soltadle, guardias. Chicas de vanguardia, por Sue Carol. La cárcel de la redención, por John Gilbert.

**PALACIO DE LA MUSICA** (Pi y Margall, 13. Empresa S. A. G. E. Teléfono 16209).—A las 6,15 y 10,15 (programa sonoro), Noticiario Fox. La mujer del torero. El repartidor de hielo (Conejo Blas). La Marcha Nupcial (dirigida e interpretada por Eric Von Strocheim).

**CINE DEL CALLAO** (Plaza del Callao).—6,30 y 10,30, Héroe por terco (cómica). Noticiarios sonoros Fox. Revista sonora Fox Follies 1929, por Sue Carol.

**REAL CINEMA** (Plaza de Isabel II). A las 6,15 y 10,15, Un novio ideal (película muda). Noticiario Fox (actualidades sonoras). Blanco y negro (canciones argentinas). Sangre en las olas (formidable película sonora de Selecciones Gran Luxor Verdaguer, (por Richard Barthelmess y Betty Compson (éxito enorme).

**PALACIO DE LA PRENSA** (Plaza del Callao, 4) y **PRINCIPE ALFONSO** (Génova, 20).—A las 6,15 y 10,15, Actualidades Gaumont. Periquito y los chinos. Cuando ellas quieren, por Carmen Boni. Ojos azules, por Betty Balfour.

**CINEMA GOYA** (Goya, 24. Empresa S. A. G. E.).—A las 6,15 y 10,15, Revista Paramount. Soltadlo, guardias. Chicas de vanguardia (Sue Carol). La cárcel de la redención, por John Gilbert.

**MONUMENTAL CINEMA** (Atocha, 87).—A las 6 y a las 10,15, Noticiario Fox (actualidades sonoras). El Arca de Noe, grandioso film sonoro. Exclusivas Diana Warner Bros, por Dolores Costello y George O'Brien (éxito inenarrable).

**CINE IDEAL** (Doctor Cortezo, 2).—A las 5,30 y 10, Cripúsculo en su nuevo empleo (cómica). A tiro limpio (Wallace Beery, Raymond Hatton y Eary Brian). Se alquila un cuarto amueblado, por Margot Landa.

**CINEMA BILBAO** (Fuencarral, 124 Teléfono 30796. Contaduría).—A las 6 y 10,15 noche, El hombre mecánico (cómica). Se alquila un cuarto amueblado. A tiro limpio (Wallace Beery y Raimond Hatton).

**CINEMA ARGUELLES** (Marqués de Urquijo, 11. Empresa S. A. G. E. Teléfono 33579).—A las 6 y 10,15, Noticiario Fox. Un negocio que produce. La última frontera, por Willian Boyd. Matrimonios secretos, por Charley Chasse.

**CINE SAN CARLOS** (Atocha, 157. Teléfono 72827). — 6,15 y 10,15, últimas exhibiciones de El "gordo" de Navidad (superproducción nacional). El príncipe Stavros. Mañana, Dama Misteriosa (Greta Garbo).

**CINE MADRID** (Tetuán, 29).—6,15 y 10,15, Jugando y amando (Nancy Drexel-David Rollins). La dama misteriosa (Greta Garbo y Conrad Nagel). Mañana, La bestia del mar, por George O'Brien.

**CINEMA CHUECA** (Plaza del Cisne 4. Empresa S. A. G. E. Teléfono 33277). A las 6 y 10,15, Diario. Marinos en seco, por Karl Dane y George Arthur. Cuatro hijos. Butaca, 0,75; anfiteatro, 0,50.

**CINE DOS DE MAYO** (Espíritu Santo, 34. Empresa S. A. G. E. Teléfono 17452).—A las 6 y 10,15, Noticiario. Críspulo en el harén. El naufragio del "Hesperus", por Virginia Bradfor. Las estrellas (producción nacional, por Isabelita Alemany, Juan de Orduña y José Montenegro). Butaca, 0,60. Anfiteatro, 0,50.

**FRONTON JAI-ALAI** (Alfonso XI, 6). A las 4 tarde. Primero, a pala: Zubeldia y Abásolo contra Gallarta III y Ochoa. Segundo, a pala: Azurmendi II y Pérez contra Fernández y Quintana III.

* * *

**(El anuncio de los espectáculos no supone aprobación ni recomendación.)**

Los transtornos artríticos
¿Cómo se combaten?

Si la sangre arteriosa, por defecto del recambio, se altera, ésta empobrece de oxígeno. Entonces va recargándose de material de desecho cuando no se destruye ni elimina, perdiendo la sangre poco a poco su pureza y las cualidades necesarias para el sostenimiento de la vida en estado floreciente. Subintra en este caso el estado artítrico, el estado tóxico, que toma diferentes facetas en enfermedades tantas, cuyo corolario son, entre las más vulgares, el reúma, la gota, el mal de piedra, apoplejía, etc.

¿Que los desechos o residuos de la nutrición no se descargan por las vías naturales? Ya se anidarán, ora en las articulaciones, ora en las arterias, endureciéndolas; y el problema de la libre circulación del elemento vital—la sangre—vendrá obstaculizado, provocando el estado uricémico y las consiguientes enfermedades. Harto se comprende la necesidad de librar las arterias de estos tóxicos, que llamamos ácido úrico. A tal fin, la clínica moderna adopta con resultados sorprendentes el infalible disolvente úrico Uromil.

Los que van sujetos al artritismo, ya sea hereditario o bien por excesos en la alimentación, un tratamiento mensual de pocos días les librará de este veneno traidor que envejece y mata prematuramente. El Uromil es agradable y produce verdaderas descargas úricas por la orina. Véase la siguiente opinión medical: "Entre los múltiples preparados para combatir el artritismo, el Uromil es el que me proporciona resultados más positivos. Lo considero, por lo tanto, como muy superior a todos sus similares."

Dr. FRANCISCO SOJO
Profesor auxiliar de la Facultad de Medicina de Barcelona.

# Fin de fiesta

**Los braseros, enemigos de la infancia. Dos carteras que cambian de dueño.**

Domingo Mesejo es un chofer que presta sus servicios en el automóvil 35.583, propiedad de doña Dolores Zúñiga, y además un hombre aficionadísimo a la alegría, y caiga el que caiga.

Con esta máxima de vida, en la madrugada última cayó desde el coche a tierra Dolores Cantelar Sánchez, de veinticinco años, domiciliada en Teruel, 23... y vamos viviendo.

Domingo sacó el vehículo del garage, con permiso de sí mismo, y lo atiborró de amigos, de uno y otro sexo, con objeto de darles una vuelta.

Tanto se esforzó el hombre en sus propósitos, que a poco la dan, ¡pero que de campana!, a juzgar por la velocidad con que Domingo recorría triunfalmente las vías céntricas.

Y el no darla se debió a que en la plaza de Santa Ana le sirvió de tope el "taxi" 36.289, que se hallaba parado frente al Teatro Español, y que a poco llega al escenario, del envite que le metió el coche de Domingo.

Al producirse el encuentro la joven Dolores, que por exceso de viajeros no pudo acoplarse en el interior del 35.583, y por ello iba sentada sobre el "capot", salió con rumbo al pavimento y en la caída se produjo lesiones de alguna importancia.

Es de suponer que a Domingo se le habrán acabado las alegrías de raíz.

### La que se armó por molestar a una mujer

Por la calle del Doctor Fourquet iba Carmen Expósito Rubio, que habita en el 17 de la misma vía, acompañada de su novio, José Oliver Miranda, de veinticinco años de edad.

Cruzáronse con ellos Agapito Lozoya Fernández, de treinta y seis años, que habita en el paseo del Prado, 32, y Pedro Caballero Ponce de León, de veinticinco, vecino de Illescas, y profirieron un comentario molesto para Carmen. Entonces José Oliver se acercó a los dos individuos y les afeó su proceder.

Los tres hombres comenzaron a reñir y Agapito cogió un ladrillo y dió con él a José, el cual, a su vez con un palo, causó a Pedro una grave herida en la cabeza.

Pedro pasó a la Casa de Socorro y de allí al Equipo Quirúrgico. Los otros dos hombres quedaron detenidos.

### Movimiento de "autos"

Don Miguel Gómez Acebo denunció en la Comisaría del distrito de Buenavista, el lunes, que le había desaparecido su automóvil matrícula 25.370 M., que dejó parado un ratito en una vía céntrica. Ayer volvió al centro policíaco muy contento. El caso no era para menos. El fugitivo coche había sido encontrado al final de la calle de Hermosilla. Estaba enterito y hasta de mejor tipo.

En cambio, don José Andrés Moreno, farmacéutico, hizo solo la primera visita, la que se refiere a la desaparición. Su coche, que lleva el número 25.625, huyó de la plaza de Colón y no se sabe nada de la suerte que haya podido correr... y pocas veces se empleará este *infinitivo con razón tan justificada*, por tratarse de un automóvil. ¿Está claro?

### Conato de incendio

En la calle de Alcalá, 6, se produjo ayer tarde gran alarma por haber prendido en una puerta chispas saltadas de la caldera de la calefacción. Prontamente acudió el Parque de Incendios, que sofocó el conato de incendio, sin mas consecuencias.

### Anciana lesionada

Carmen Fernández Tomás, de setenta años, que habita en Manzanares, 10, se cayó en la Puerta del Sol, produciéndose lesiones de pronóstico grave. Fué asistida en el Equipo Quirúrgico del Centro.

### Accidente del trabajo

Luis Jardon, de veintiún años, que vive en el Camino Alto de San Isidro, se produjo lesiones de pronóstico reservado cuando trabajaba en una obra de Cuatro Vientos.

### Dos intoxicaciones

El niño de dos años, Jesús Pérez Moratilla, ingirió, en un descuido de sus padres, cierta cantidad de yodo en su domicilio, Tenerife, 4, y tuvo que ser asistido de intoxicación de carácter grave.

También en su casa, Urgell, 14, ingirió equivocadamente yoduro potásico la joven de quince años Rosa Peña Caballero, a la que se apreció, en la Casa de Socorro, intoxicación de carácter menos grave.

### Hazaña "doméstica"

Don Angel Lancho Martín de la Fuente, que vive en Ventura de la Vega, 6, ha denunciado que el día 10 desapareció su sirvienta con ropas que valora en 207 pesetas.

### OTROS SUCESOS

**Quemaduras.**—Al caerse sobre un brasero en su domicilio, calle del Divino Pastor, número 15, se produjo quemaduras de segundo grado la niña de dos años Micaela Mínguez.

**Raterías.**—Al súbdito sueco Ezven August Berber, que habita en la avenida de Pi y Margall, número 11, le sustrajeron la cartera con 300 pesetas y documentos. No sabe dónde se cometió la rapiña.

**Atropellos.**—En la calle Ancha de San Bernardo un automóvil, que desapareció, alcanzó a Francisco Rodríguez Fernández, de cuarenta y cinco años, y le causó lesiones de pronóstico reservado.

—Matilde Alvarez Martínez, de setenta y cinco años, con domicilio en Martín de los Heros, 4, sufrió lesiones de relativa importancia al ser alcanzada en la glorieta de Bilbao por el automóvil 23.245, que guiaba Manuel Arias Vega.

—En la plaza de Santa Cristina la camioneta 31.162, guiada por José Penedo Alsina, atropelló a Francisca Santurde Alonso, de treinta años, que vive en Doctor Sánchez, 27, y le produjo lesiones de pronóstico reservado.

—En un tranvía de la glorieta de Quevedo le dejaron también sin cartera a don Francisco Lencina Ruiz, de setenta y tres años, domiciliado en San Bernardo, 116. La cartera contenía 275 pesetas y documentos.

**Otra criadita "de abrigo".**—Doña Luisa Abreu de Torres, de cuarenta años, que vive en Fuencarral, 62, denunció la desaparición de su criada, de la que sólo sabe que se llama Manuela.

Esta no se ha ido sola, sino acompañada de varios cubiertos de plata y otros varios efectos.

# LA VIDA EN MADRID

### Casa Real

Por su alteza el príncipe de Asturias fueron recibidos en audiencia el teniente general don Enrique Barreiro del Riego, vicealmirante don José Núñez Quijano, director general de campaña del ministerio de Marina; generales de brigada don Gerardo Sánchez Monje y Llanos, director del Museo del Ejército; don Alfredo Kindelán, jefe superior de Aeronáutica, y don Luis Lombarte Serrano, inspector general de Artillería; comandantes conde de la Ventosa, de Caballería, y don Faustino Alvargonzález, de Infantería.

También recibió al agregado militar de Italia, coronel Mario Tonini.

### La venta ambulante

Los concejales señores conde de Elda y Chillón, ponentes en el asunto de la venta ambulante, nos han manifestado que no es cierto que ellos vayan en absoluto contra la existencia de esa venta ambulante, sino que, lo que pretenden en su ponencia es regularla, mediante el establecimiento de mercadillos de barrio.

La venta ambulante—añaden—con todos sus inconvenientes, no cabe duda que constituyen el medio de vida de unos millares de familias.

—Las escuelas establecidas en la calle del Mesón de Paredes, 100, seguirán funcionado allí, ya que el propietario de la finca perdió ante los tribunales la acción de desahucio.

### El problema de la tuberculosis

La Diputación recibió ayer la aprobación superior a los presupuestos provinciales que han de regir durante el año actual. Con este motivo, al saludar ayer al presidente de la Diputación, cuando despachaba con el secretario, señor Viñals, nos hablaron ambos de diferentes temas relativos al presupuesto que acaba de entrar en vigor.

Inquirimos nosotros el por qué de la reducción a 50.000 pesetas de la partida de 200.000 para sanatorios antituberculosos, que figuraba ya en el presupuesto de 1929 y que no llegó a invertirse.

Las doscientas mil pesetas, nos dicen, las consignamos para una obra amplísima, de carácter nacional, que suponía unión de muchos esfuerzos, y de la que ha habido que desistir por ahora.

El Gobierno por sí sólo no puede resolver el problema. El general Martínez Anido, impulsor denodado de la Sanidad española, no olvida la lucha contra la tuberculosis, en la que nada escatima; a él se deben instituciones como la de Tablada y otras semejantes. Mas ante la extensión del mal, se necesita aunar todas las fuerzas de cuantos deben velar por la salud pública, cooperando así a la gran obra del Gobierno.

El señor Viñals indica que para luchar debidamente había que disponer, según los técnicos, de tantas camas para tuberculosos como enfermos de esta índole mueren al año en España, es decir de unas 37.000. En los Estados Unidos y Alemania el número de camas duplica al de fallecimientos.

—¿Y cuántas camas hay disponibles en España?

—No puedo precisar—contestar el señor Viñals—; pero creo que de cuatro a cinco mil.

Por eso, afirma el señor Salcedo, nada tan acertado como la idea de mancomunación de esfuerzos que nos sugirió la Diputación de Barcelona.

Las corporaciones provinciales de Madrid, de Barcelona y otras acariciaban —y siguen acariciando—un magno proyecto, que en líneas generales es como sigue. Fundación de una como sociedad anónima, cuyas acciones adquirirían el Estado, Diputaciones y Municipios y aun otras entidades privadas. El objeto sería fundar cinco ciudades para tuberculosos en cada una de las cuales serían asistidos cinco mil enfermos. Estos pagarían, según su calidad, en tres categorías: ricos, medianos y pobres. El producto así obtenido, en vez de repartirlo como dividendo a los accionistas, se destinaría íntegramente a sufragar las estancias de los enfermos sin medios de fortuna. Cada entidad accionista podría reservarse el derecho a cierto número de enfermos pobres de su jurisdicción con arreglo al número de sus acciones. Podrían colaborar también aquellas sociedades privadas que así lo desearan en beneficio de sus asociados, empleados u obreros.

Se pensaba desde luego en un régimen eficiente de sociedad anónima, y yo estimo imprescindible, prosigue, incluso como garantía de la necesaria higiene moral del enfermo, peligrosa en los de esta enfermedad encomendar la asistencia a una orden religiosa.

Tal idea—esbozada en líneas generales—no ha prosperado en la Asamblea de las Diputaciones celebrada en Sevilla. Muchas corporaciones estiman que no podrían atender debidamente una obra tan amplia.

Por eso la partida de 200.000 pesetas no tenía objeto.

—¿Por qué se conservan entonces las 50.000?

—Para cualquier evento. Por si surge otra idea viable. Incluso para pagar estancias en sanatorios, aunque esto es dificilísimo por el enorme número de solicitantes que en todos esperan el ingreso.

—¿Y la Diputación de Madrid no levantará un sanatorio para las atenciones de la provincia?

—Podríamos, en efecto, pensar en un sanatorio hasta de 200 camas, de la misma manera que hayan laborado en otros aspectos sanitarios. Pero haríamos una labor casi inútil. Habría miles de solicitantes que, o se morirían esperando turno, o entrarían en el sanatorio cuando ya no tuvieran remedio. Por eso debemos esperar a ver si prospera algo más amplio y más práctico, una fórmula para cooperar a la magna obra sanitaria del Gobierno.

—¿Y cuánto costaría—preguntamos por último—la construcción de esas cinco ciudades?

—No se ha calculado aún debidamente; pero, sin duda, más de cien millones de pesetas.

### La inauguración del nuevo Hospicio

Se ha reunido, bajo la presidencia del vizconde de Salcedo Bermejillo, la Junta técnica de las obras del nuevo Hospicio. En la reunión fué nombrada una subcomisión que ha de entender en la compra, por concurso, de mobiliario y de cuantos efectos se requieran para la inauguración del nuevo centro benéfico. Este será inaugurado en septiembre u octubre del presente año.

La subcomisión la forman un representante de la comunidad religiosa, un arquitecto y un diputado provincial.

La Diputación ha recibido hoy la aprobación de los presupuestos provinciales para el año actual.

### Homenaje a Bolívar

La Sociedad Española de Historia Natural ha querido honrar a su presidente honorario y socio fundador, don Ignacio Bolívar, con motivo de la concesión por la Academia de Ciencias Exactas, Físicas y Naturales de la medalla Echegaray, con la publicación de un tomo de "Memorias", al que han contribuído con su aportación personal gran número de sus discípulos y colegas extranjeros.

El tomo consta de ciento cuatro trabajos, debidos a la cooperación de ciento seis naturalistas que investigan en los diversos campos de la Historia Natural.

### Traslado de Legación

La Legación de la República Dominicana en Madrid ha sido trasladada a la calle del marqués del Riscal, número 10.

—Las oficinas del Consulado de Chile funcionan desde el 1 del corriente en la calle de las Infantas, 36.

### Los Estudiantes Católicos de Medicina

Ayer se reunieron en la Casa del Estudiante los circulistas de la Academia de Medicina Escolar. El señor Corral, que presidió, trató sobre "Grasas".

El alumno de cuarto curso señor Valdés presentó un trabajo sobre un caso clínico de cáncer de esófago, que discutieron los demás que en gran número asistieron a esta importante sesión.

### Boletín meteorológico

**Estado general.**—Continúa caminando hacia Oriente el centro de la zona de mal tiempo, que aparece situado hoy entre los paralelos 65 y 70 y los meridianos 5 W y 1 Œ. Persiste el régimen de lluvias en Inglaterra y costas francesas del Canal de la Mancha, en donde soplan vientos de la región del Sur. Las altas presiones se retiran hacia el Este, formando un área anticiclónica sobre Italia y la Península de los Balcanes. En España el cielo está con muchas nubes y ha llovido, aunque poco, en Galicia.

**Aviso a los aviadores.**—En las rutas de Madrid a Biárritz y Barcelona, nubes bajas y vientos flojos.

**Aviso a los agricultores.**—Tiempo de nieblas y lloviznas en la mitad occidental de España; no son de temer las heladas.

**Aviso a los navegantes.**—En el Cantábrico habrá marejada, y lo mismo debe ocurrir en el Golfo de Cádiz.

**Lluvias recogidas ayer en España.**—En Santiago, 10 mm.; Orense, Palencia, Burgos y Valladolid, 1; Cáceres, 0,8; La Coruña, León, Salamanca y Badajoz, inapreciable.

### Para hoy

**Centro de Intercambio intelectual germanoespañol** (Fortuny, 15).—7 t., don Luis Morales Oliver: "La leyenda del hombre que perdió su sombra".

**Círculo de la Unión Mercantil** (Conde de Peñalver, 3).—7 t., Concierto por el pianista portugués Oscar Da Silva con la colaboración de las señoritas Asunción Camps y Maruja de Franqueza y la profesora doña Josefina Cabiedes.

**Congregación de Caballeros de Nuestra Señora del Pilar y San Francisco de Borja** (Flor Baja, 3).—7 t., P. Alfonso Torres, S. J., "La ascética y la mística cristianas". (Conferencias históricas).

**Homenaje a don Santiago Rusiñol** (restaurant Gran Vía).— 2 t., almuerzo.

**Real Sociedad Española de Historia Natural** (Museo Nacional de Ciencias Naturales). 4,30 t., Sesión mensual.

### Otras notas

**Centro de Defensa Social.**—El próximo sábado, día 18, a las siete de la tarde, dará una conferencia en el teatro del Centro de Defensa Social (Manuel Silvela, 7), el jesuíta padre José A. de Laburu, sobre el tema "Psicofisiología del carácter".

**Círculo de Bellas Artes.**—Continúa muy visitada la "Exposición permanente" que se celebra en los salones del Círculo de Bellas Artes. En la actualidad se ha renovado casi totalmente. La entrada es pública todos los días, de una a dos de la tarde y de seis y media a nueve de la noche, excepto los domingos, que sólo se abre por las mañanas, de once a una.

"LA FUENFRIA"
Cercedilla (Madrid)
CLIMA DE ALTURA
CURACION LA MAS SEGURA
TOS, CATARROS, BRONQUITIS, ASMA, TUBERCULOSIS
Pensión completa, incluída asistencia médica, de 30 a 50 pesetas.

El mejor remedio para el peor catarro, JARABE ORIVE. Precio, 4,40 ptas.

DIABETICOS
Ensayen sin vacilar la maravillosa AGUA DE CORCONTE, bebiendo tres vasos en ayunas durante quince días.

Máquinas para Trabajar la Madera
Guilliet Hijos y Cía S. A. E
MADRID Fernando VI, 23
HERRAMIENTAS PARA MAQUINAS. ACCESORIOS. GRANDES EXISTENCIAS

ETERNA

# LA INFANTA DOÑA BEATRIZ ASISTE COMO ENFERMERA A UNA OPERACION

## SE EFECTUO ESTA EN EL DISPENSARIO DE LA CRUZ ROJA

## Con frecuencia presta sus cuidados a los enfermos de este Centro

## Este curso asiste a las clases su hermana, la infanta Cristina

En el Dispensario Victoria Eugenia de la Cruz Roja se verificó ayer la apertura del curso de damas enfermeras.

Este año figura entre las alumnas matriculadas su alteza real la infanta doña María Cristina, quien con este paso inicia el camino seguido por su hermana doña Beatriz.

A las 11,45 llegó al dispensario su alteza, acompañada del marqués de Hoyos y de la marquesa de Valdeiglesias. Fué recibida por la presidenta, duquesa

La duquesa de la Victoria

de la Victoria, y por el doctor Nogueras, director del Hospital, quienes la acompañaron al local donde se han de celebrar las clases, y en el cual escogió un pupitre entre sus compañeras de estudios, el mismo que en años anteriores ocupó su hermana.

La lección de apertura de curso estuvo a cargo del director del Hospital, bajo la presidencia del comisario regio marqués de Hoyos, de la duquesa de la Victoria, de la marquesa de Valdeiglesias y de los doctores Luque y Serrada.

Asistieron a esta conferencia, además de las alumnas, muchas damas enfermeras y doctores.

### La infanta doña Beatriz, operando

No bien terminada la clase, la infanta doña Beatriz pasó al quirófano, en el que, como enfermera, intervino en una operación quirúrgica, como auxiliar del doctor Manzano Torres.

Aprovechando un momento en que la intervención quirúrgica lo permitió, y tal vez contrariando la voluntad de su alteza, conseguimos sacar las fotografías que en la plana octava ofrecemos a nuestros lectores.

No es ésta la primera vez que doña Beatriz presta asistencia a los enfermos del Dispensario. Con frecuencia, casi a diario, va a él. Jamás escoge ni rechaza ningún cometido, y unas veces poniendo inyecciones, otras redactando fichas, otras—como en el caso presente—asistiendo al médico, siempre encuentra ocasión de prodigar su caridad.

### Cómo funciona el Dispensario

El Dispensario Victoria Eugenia acoge a toda clase de enfermos y les ofrece sus recursos terapéuticos, la ciencia de sus especialistas y la solicitud de las religiosas y enfermeras.

La duquesa de la Victoria, directora y alma de este establecimiento, asiste invariablemente todos los días al Dispensario y al Hospital.

Para ser dama enfermera de la Cruz Roja hay que asistir un año a las clases y sufrir un examen que, aprobado, confiere el brazalete y el título.

Para serlo de primera hay que asistir, además, noventa días a prácticas en el Dispensario. La infanta doña Beatriz lo es ya hace un año.

Hay clases teóricas y prácticas. Las primeras las explican, alternando, los doctores Nogueras, Luque y Serrada.

Las prácticas las desempeña la madre superiora.

Dichas clases, cada año más numerosas, cuentan éste con las siguientes señoras matriculadas:

La infanta María Cristina de Borbón, vizcondesa de Santa Clara de Avedillo, esposa del presidente de la Asamblea; doña María Luisa de Villalba, viuda de García Agulla; doña Margarita Zobel de Melian, condesa de Paracampos; doña María Bea Bellido de Averly, doña María Salud Ayllón de Domingo, doña Cristina Rueda de Melgarejo, doña Isabel Esteban de la Torre Iranzo, y marquesa de Balboa.

Señoritas María Muñoz Muñoz, Enriquete Bernard y de la Casa, Sylvia Melián y Zobel, Concepción Castellanos y Lope de Haro, María Luisa Lafleur Roca, Teresa Rodríguez del Valle, Angeles Avilda Nido y Nido, Pilar Blanca Cañizares, Isabel Gimeno Rascón, Rita Coello de Portugal y Samartín, María Soledad de Elzaguirre y Machimbarrena, Pilar Puyal Gil; María del Pilar Azcoiti y Sánchez Muñoz, María Teresa Perinat, Emilia Perinat, Emilia Roy Gonzalo, María de la Concepción Gómez Barranallana, Mercedes Gutiérrez Soto, María Victoria Dorado Alberico, María Rosa Bartarreche y del Cana, Juliana Tercero Valentín, Carmen de Orozco y Massien, Carmen de Vivar y Becerra, María Pilar Abbad Berger; María Gertrudis Enriquez y Lúquien, María Angustias Lascoiti, Blanca López Azcárate, Laura Quillén Azcárraga, Teresa Rueda, Luisa Pastor Urcalles; Angustias Fernández de Lascoiti y Zulucta, Rosario Fernández de Castro y del Valle, María Concepción Romero Carvajal, Carmen de Laiseca y Allendi, María Allende y Bofill, María Teresa Aladrén y Perojo, Enriqueta Canto Sáiz de Carlos, Elvira Hernández Cañizares, Concepción Pérez Masegosa, Lana Keller Arguiaga, Manuela Sánchiz y Armada, y Dolores Sánchiz y Armada.

# LAS REUNIONES PLENARIAS DE LA ASAMBLEA

### Aceptación de puestos

Ha sido propuesto y aceptado para pertenecer a la Asamblea con arreglo al decreto de ampliación don Ignacio Bauer por el Colegio de Doctores de Madrid.

Se calcula que de los cincuenta puestos creados por el citado decreto se aceptarán unos veintisiete. Los demás serán nombrados libremente por el Gobierno con representación de diversas actividades. El plazo para la aceptación termina, como ya hemos dicho, el día 17.

### Los períodos plenarios

Es propósito del Gobierno distribuir el plazo de vida legal que queda a la Asamblea, o sea hasta final del mes de junio, en tres períodos plenarios. El primero empezará, como ya se ha dicho, el día 27, y aunque para los dos restantes no se ha fijado aún la fecha, se calcula que el segundo será durante el mes de marzo, y el tercero a fines de mayo.

### La Ley de Orden público

Hoy por la tarde se reunirá la Sección primera, de Leyes Constituyentes, para estudiar en su nueva redacción, o sea ajustado a la Constitución vigente, el anteproyecto sobre la ley de Orden público.

El presidente de la Asamblea, señor Yanguas, que preside también esta Sección, en la conversación sostenida ayer con los periodistas manifestó su opinión de que estudiarían también en esa reunión el de la ley orgánica del Poder ejecutivo, revisándolo en la misma forma, ya que todos estos anteproyectos fueron estructurados de acuerdo con el de la nueva Constitución. Es ponente del de esta ley orgánica el señor Goicoechea.

# OPOSICIONES Y CONCURSOS

**Catedráticos de Instituto.** — Agricultura.—Hoy, a las once de la mañana, deberá actuar don José Lorenzo Fernández en el cuarto ejercicio. Suplente, el señor Balaric.

Matemáticas.—Realizará hoy, a las tres de la tarde, el segundo ejercicio don Luis Ibáñez, y como suplentes están citados los señores Montañés, Martínez y Pastor.

**Registradores de la Propiedad.**—Primer ejercicio.—Ha sido aprobado don Juan Zorita Gómez, con 31,89 puntos.

Hasta ahora han aprobado el primer ejercicio, 37 opositores.

**Inspectores municipales de Sanidad.**—Primer ejercicio.—Para hoy están citados hasta el número 420 para la lectura del ejercicio escrito.

**Ingeniero de Caminos.**—Se anuncia la plaza de ingeniero director de la Junta de Obras del Puerto de Ceuta, que ha de cubrirse entre ingenieros del Cuerpo de Caminos, Canales y Puertos. Pueden solicitarla dentro del plazo de ocho días.

# EL IV CONGRESO DE LA S. DE UROLOGIA SERA EN MADRID Y EN ABRIL

## ASISTIRAN LOS MEJORES ESPECIALISTAS DE 24 PAISES

## Figuran tres médicos españoles entre los nueve ponentes

## Tendrá carácter oficial y se celebrará bajo el patronato del Rey y el Gobierno

Del 7 al 12 del próximo mes de abril se celebrará en Madrid el IV Congreso de la Sociedad Internacional de Urología.

No se trata de un Congreso internacional de urólogos, al que puedan asistir todos cuantos médicos cultiven dicha especialidad, sino de la reunión estatutaria que cada tres años celebra la mencionada Sociedad de Urología, integrada por un número limitado de representantes de todo el mundo seleccionados entre los mejores especialistas de cada país.

Fué fundada dicha Sociedad a raíz de la guerra europea, y sustituyó a la llamada Asociación de Urología, que fué a su vez fundada en los primeros años de la presente centuria. La constituyen un Comité central, con residencia en París, y tantas Asociaciones nacionales como países forman de ella parte. En la actualidad la integran veinticuatro naciones, que son las siguientes, por orden alfabético: Argentina, Bélgica, Brasil, Canadá, Cuba, Checoeslovaquia, Chile, Dinamarca, Egipto, España, Estados Unidos, Francia, Grecia, Holanda, Inglaterra, Italia, Méjico, Noruega, Polonia, Portugal, Rumania, Suiza, Venezuela y Yugoeslavia.

El Comité central lo forman los presidentes de las mencionadas Asociaciones nacionales con una Directiva elegida por tres años e integrada por un presidente, dos vicepresidentes, un secretario general y un tesorero. Actualmente, el presidente es Mr. Keyes, de Nueva York; los vicepresidentes, M. Guisy, de Atenas, y M. Wildbolz, de Berna, y el secretario general, M. Pasteau, de París. Como el número de los miembros de cada Asociación es limitado y fijo, el Comité central designa al especialista de cada país que ha de reemplazar al que, por fallecimiento, deja un puesto vacante.

La Sociedad Internacional de Urología no tiene más ocasiones de intercambio que los Congresos que celebra. El lugar de celebración es designado, por votación, en el Congreso anterior, así como la personalidad que lo ha de presidir, que siempre es súbdito de la nación en que la reunión se celebra.

El verdadero interés de estos Congresos, de exclusiva finalidad científica, gira en torno de tres ponencias, sobre problema nuevos, cambio de procedimientos, renovación de ideas, etcétera, de la especialidad, cada una de las cuales ponencias se confía a tres especialistas de distintos países. Dichos especialistas no trabajan conjuntamente, sino que preparan por separado disertaciones acerca de los distintos aspectos del tema. Las ponencias son después discutidas por el pleno.

Dentro de cada país, y de ordinario cada dos años, se celebra un Congreso Nacional de Urología, al que pueden concurrir todos los especialistas, sean o no miembros de la Sociedad. En España se celebra conjuntamente con Portugal. El último data de 1928 y correspondía su celebración al año corriente, pero ha sido aplazada hasta el próximo para que no coincidiese con la del Internacional. A estos Congresos suelen asistir representantes de otros países, dado que casi todos los miembros de las Asociaciones nacionales son corresponsales de las extranjeras. En España se han celebrado hasta ahora siete Congresos hispanoportugueses de Urología; el próximo será en Coimbra y lo presidirá el doctor Cifuentes, presidente actual de la Asociación española.

Alemania, Austria y, en general, los países enemigos de los aliados durante la pasada guerra están excluídos de la Sociedad Internacional de Urología desde la conmoción que, con motivo de la contienda, sacudió hasta las esferas científicas. Ahora se trabaja intensamente por su vuelta, especialmente por parte de los españoles, que ya plantearon la cuestión en el Congreso Internacional de Roma, celebrado en 1924. Pero las naciones interesadas se resisten a solicitar su reingreso, dado que fueron eliminadas de la Sociedad, y aspiran a que se les envíe la oportuna invitación.

Los tres Congresos internacionales anteriores se celebraron, respectivamente, en París, Roma y Bruselas. Como ponente español sólo ha figurado, hasta la fecha, don Pedro Cifuentes, que lo hizo en el de Roma.

### El Congreso de Madrid

Para la organización del IV Congreso Internacional actúa un Comité organizador, que lo integran los doctores Sánchez Covisa (don Isidro), Pulido, Barragán, Negrete, Asúa y Cifuentes. Actúa de secretario general el doctor Pascual y de presidente don Leonardo de la Peña, que lo será también del Congreso, en sustitución del doctor González Bravo, fallecido, y el cual fué elegido en el Congreso de Bruselas. Se dispone de una subvención del Estado, tendrá carácter oficial y se reunirá bajo el patronato del Re y del Gobierno.

Las ponencias de este Congreso versarán sobre los siguientes temas: "Antisépticos urinarios", "Estudio de la hidronefrosis" e "Infecciones colibacilares del aparato urinario". Como ponentes españoles figuran los doctores Covisa y Pulido, de Madrid, y Perearnau, de Barcelona, cada uno de los cuales presentará un trabajo sobre uno de los temas mencionados.

Aún no está designado el lugar de reunión: se aspira a que sea en el Palacio del Senado, supuesto que la Facultad de Medina, en la que también se piensa, no reúne todas las condiciones apetecidas. Se cree que será en el Senado, puesto que el Gobierno, y especialmente el general Primo de Rivera, están dando desde el primer momento todo género de facilidades.

En cuanto al programa de actos, no está ultimado todavía. Habrá, desde luego, excursiones a Toledo y El Escorial, un banquete de gala y, probablemente, recepciones en Palacio y en el Ayuntamiento. La concurrencia será muy numerosa: componen la Sociedad cerca de 400 miembros, entre ellos, los más eminentes especialistas de todo el mundo.

Los idiomas oficiales serán el español, el francés, el inglés y el italiano. El primero lo es para estos Congresos desde el de Roma. Como anejo del Congreso habrá una Exposición de material quirúrgico, a la que concurrirán las más importantes casas constructoras, incluso las alemanas.

# DE SOCIEDAD

**San Antonio Abad**

El 17 será los días de la marquesa de Villa Antonia.

Señores Burgos, Encio y Sáenz de Heredia.

Les deseamos felicidades.

**Bodas**

En el próximo mes de marzo se celebrará el enlace de la preciosa señorita Ana María de la Torre y Ayala con don Félix Bartrina.

—Con motivo de su próximo matrimonio, están recibiendo muchos y valiosos presentes de sus deudos y amigos la encantadora señorita Amada Zaldo y Muriedas y don Jorge Moreno y Gutiérrez de Terán.

**Viajero**

Ha salido para Valladolid el respetable señor Arzobispo don Remigio Gandásegui.

**Nuevo domicilio**

Don Adolfo Balbontín González y su familia se han instalado en su nueva casa de la calle de Velázquez, número 70.

**Enfermos**

Lo están de gravedad la marquesa de Masnou, el general Zubia, don Luis Parrella y don Andrés Arteaga. Deseamos el restablecimiento de los distinguidos pacientes.

**El Abate Faria**

# RADIOTELEFONIA

**MADRID, Unión Radio** (E. A. J. 7. 424 metros).—11,45, Sintonía. Calendario astronómico. Santoral. Recetas culinarias.—12, Campanadas. Noticias. Bolsa. Bolsa de trabajo. Programas.—12,15, Señales horarias.—14, Campanadas. Señales horarias. Concierto. Boletín meteorológico. Información teatral. Bolsa de trabajo.—15,25, Noticias. Conferencias.—19, Campanadas. Bolsa. Música de baile.—20,25, Noticias.—22, Campanadas. Señales horarias. Bolsa. Concierto de banda.—24, Campanadas. Noticias.—0,30, Cierre.

**Radio España** (E. A. J. 2.).—17 a 19, Concierto. Noticias. Música de baile. Cierre.

**DESDE EL "OLYMPIC" A "LE MATIN"**

PARIS, 14.—El periódico "Le Matin" dice que el profesor francés Leme, que regresa de los Estados Unidos a bordo del paquebote "Olympic", ha hablado por teléfono con dicho diario, con un aparato corriente, resultando en todo momento la conversación clara y perfecta.

La distancia a que habló es, aproximadamente, de 5.500 kilómetros.

"Le Matin", al comentar este hecho, escribe que constituye una prueba decisiva de la eficacia de la T. S. H.

Chlorodont la magnífica y refrescante pasta dentífrica a base de menta, quita el desagradable olor de la boca
Tubo a Ptas. 1.25, tubo grande a Ptas. 2.20

Folletín de EL DEBATE 26)

JULIA KAVANAGH

# LA REINA MAB

(NOVELA)

**(Versión española expresamente hecha para EL DEBATE, por Carmen Ruiz del Arbol.)**

de Ford, le acarició suavemente la mejilla sin contestar.

—¿Qué decías de Federico Norton, monina? Oh, le quieres aquí, ¿verdad?—continuó Ford—. Él y tú erais muy buenos amigos; bueno, ya veremos, ya veremos, y ahora vamos a comer—añadió al ver abrir la puerta y aparecer a Lavinia, seguida de Lucía.

Empezó la comida. Desde su sitio al lado de Ford, Mab miraba a Guillermo que sonreía languidamente su aprobación, pero observaba preocupada que el rostro de Roberto, enérgico y serio, expresaba profundo disgusto. A él, por lo menos, no le agradaría la presencia de Fred. A Mab no se le había ocurrido que no aprobase el plan ,y con cierta intranquilidad esperó un nuevo sermón. Mientras tanto Ford, resuelto a dar gusto a Mab, se dedicó a preparar a Lavinia para recibir el huesped.

—Ha llegado el joven Norton, Livy—le dijo—. ¿Supongo que tendrás alguna cama de más?

El cuchillo y el tenedor se le cayeron de las manos a Lavinia. La cama era lo de menos, pero dar de comer a un robusto muchacho de veintiun años, con solo dos libras a la semana, no había ni que pensarlo.

—Tenemos una cama de más—dijo con voz apenas perceptible—pero...

—No te preocupes de lo demás—se apresuró a interrumpir Ford, que sabía perfectamente lo que iba a decir—. Donde comen ocho comen nueve, y no vas a hacer ningún extraordinario por un muchacho acostumbrado a las excursiones y las minas. Esta tarde le veré y le diré que mañana tendrá preparada su habitación. No me esperes para el té, Livy—diciendo lo cual, y sin dar tiempo a su hermana de pronunciar una palabra, Ford se levantó y salió apresuradamente.

—No te preocupes, tía—murmuró Mab al oído de Lavinia, que parecía consternada—. Ya arreglaré yo lo del dinero.

—Deseo hablarte a solas, Mab—dijo solemnemente Roberto.

—Tengo que subir a regar mis plantas.

—Muy bien—replicó Roberto en el tono de un juez que se aviene a demorar una ejecución pendiente, pero cuya mayor bondad no puede ir más allá de aquél término, y para mostrarle a Mab que le era imposible escapar, cogiendo el periódico, pasó al gabinete, cerrando tras sí la puerta. Mab se levantó en seguida, y saliendo por la otra puerta corrió a su cuarto. Lavinia se quedó sola con sus dos sobrinos menores. Guillermo, languidamente tendido en el sofá, y Eduardo mirando tras los cristales de la ventana.

—Ojalá se hubiese quedado Mab—dijo Guillermo—, no se disfruta de ella a no ser que no esté Roberto.

—¡Lo mejor sería que la metiese en una jaula!—añadió indignado Eduardo.

Lavinia dirigió una indignada mirada a sus sobrinos, que no hizo mella ni en el perezoso Guillermo, ni en el alegre Eduardo, pues a ninguno de los dos les remordía la conciencia. Su padre les tenía sin cuidado, a Lavinia no la querían mucho; querían y estaban orgullosos de Mab y se amaban entrañablemente, y por Roberto sentían tanta admiración como temor. Recurrían a él en las dificultades, pero enmudecían en su presencia y eran más felices cuando estaba ausente. Este sentimiento lo manifestaban francamente ante Lavinia; primero, por que ella no tenía ninguna importancia a sus ojos, y segundo, porque no les delataría.

—Qué fastidio que no se haya quedado Mab—dijo de nuevo Guillermo—. Vamos a ver a Fred.

—A Roberto no le gustaría—contestó Eduardo, que evidentemente encontraba mayor atractivo en ello por éste motivo—, no puede resistir a Fred.

—Roberto odia a todo el que le contradice—dijo lentamente Guillermo.

—Y Fred es muy independiente.

—Sí, pero Roberto tenía razón.

—¿Y qué?—replicó Eduardo con calor—. Fred no podía desdecirse: un hombre debe sostener lo que ha dicho, pero Roberto es muy dominante.

—Me extraña—muy indignada empezó a decir Lavinia.

Pero antes de que pudiera pronunciar una palabra más, un "¡Vámonos!" de Eduardo había logrado animar al lánguido Guillermo.

Salieron del comedor, donde Lavinia permanecía sola, sola con su indignación ante la ingratitud que manifestaban a Roberto.

—Y me parece que viene hacia aquí—pensó al oirle andar en el gabinete contiguo, pero Roberto solo se había levantado para tocar el timbre, y al contestar Lucía a la llamada, se limitó a decir:

—Haz el favor de decirle a la señorita Mab que baje—porque una de las buenas cualidades de Roberto era la cortesía con que trataba a los criados.

Mab estaba en su cuarto: una habitación pequeña pero alegre, un mundo juvenil encuadrado por blancas cortinas, donde Mab encontraba muy agradable sentarse a leer y soñar sola. Era un sitio muy agradable. Libros, flores y pájaros demostraban los gustos de su dueña. El arreglo perfecto de todo cuanto la rodeaba, acreditaba los hábitos de orden y limpieza que Lavinia había inculcado a su sobrina adoptiva. En aquel retiro pasaba Mab sus horas más felices; en él se refugiaba siempre que le asaltaba el deseo, frecuente en ella, de soñar.

Ahora lo sentía. A través de la ventana abierta percibía las cimas de los árboles y el cielo azul; de los tejados de los otras casas, con sus chimeneas, que también se veían, hacía Mab caso omiso. Estaba en la edad feliz, en que los ojos solo ven lo que encanta al entendimiento. En aquel momento le agradaba dejar en la falda el libro que estaba leyendo y perderse en un bosque iluminado por el sol y recorrer a solas sus verdes y silenciosas sendas. Hacía unos días que se habían despertado en Mab vagos deseos hacia sitios desconocidos, que a menudo se confundían con recuerdos, más vagos aún, de otros sitios. En aquel momento se presentaba ante ella una escena, que estaba segura de haber presenciado, aunque ignoraba dónde y cuándo, pero sí que era en el pasado que precedió su llegada a la Plaza de la Reina. Era un sitio donde se encontraban tres caminos, los tres sombreados por árboles majestuosos, que apenas dejaban pasar un rayo de sol, y a través de cuyas ramas rara vez podía apercibirse el cielo. Ella estaba sentada en el último escalón de una vieja cruz de piedra, gastada por el tiempo, y su falda estaba llena de flores del campo. Hasta aquí, el cuadro era tan claro, que Mab hubiese podido pintarlo; lo demás era confusión y misterio; hubo un ruido espantoso, un gran terror y se despertó en brazos de un desconocido que dijo: "No está herida", y el desconocido era "él", de quien tantas preguntas le había hecho Roberto y con quien tanto le había hecho rabiar, y esto era todo.

—No sé como no he pensado antes en ello—se dijo Mab, y después siguió una pregunta, una que siempre hería su amor propio—. ¿Quién y qué era ella?

Pero Mab no quiso detenerse en esto, era demasiado amargo. Arrugó su tersa frente, rebelde e indignada, y de nuevo se puso a leer.

Era muy aficionada a la lectura, y la lectura le había enseñado mucho. Tenía firmes opiniones, pero no las comunicaba a nadie; ardientes sentimientos que nadie sospechaba, quizás porque no era egoista, y que, aún teniendo excelente opinión de sí misma, pensaba poco en sí. De la ternura de Ford no abusaba nunca, no resentía la preferencia de Lavinia por Roberto, y a las pretensiones de éste, de superior conocimiento y autoridad, se sometía de grado; así es que todos estaban contentos y Mab era feliz. Al mismo tiempo, Mab, de cuando en cuando, se le antojaba vivir para sí misma, soñar a solas, leer los libros que le gustaban y hacer lo que le placía. Hacer su gusto se le había antojado aquella tarde, y aunque Roberto esperaba abajo, Mab, después de regar las plantas, se entregó al sueño, y después cogió tranquilamente el libro que estaba leyendo.

Sin embargo, cuando Lucía llamó a la puerta y le dió el recado de Roberto, Mab no vaciló un momento, sino que bajó en seguida. Porque, después de todo, era Roberto, su profesor, su amigo, su más que hermano; Roberto, a quien tenía que obedecer, reverenciar y amar.

Le encontró paseándose impaciente por la salita. Se detuvo al verla. Mab se sorprendió ante la expresión de su rostro y exclamó:

—¡Roberto, algo ha ocurrido!

—Sí—contestó, tratando de reir—, algo ha ocurrido, porque te he mandado llamar y voy a salir y no puedo darte clase.

—No importa; la daremos mañana.

—Sí, pero no te vayas todavía. Tengo que hablarte.

—¡No me riñas!—suplicó Mab, alarmada pensando en Federico.

—¿Por qué?—contestó amablemente Roberto, que, aunque muy disgustado, había juiciosamente resuelto no decir nada sobre el particular—. Siéntate—añadió.

Mab obedeció. Roberto se sentó frente a ella, pero sin mirarla, y dijo:

(Continuará)

# Información Comercial y Financiera

## La baja del descuento en Alemania

### DESCENSO EN LAS EMISIONES DE CAPITALES

#### Efectos en los precios y en la Bolsa

Por el telegrama ayer publicado habrán visto nuestros lectores que ha sido reducido el descuento en Alemania, del 7 por 100 a que estaba desde hace más de un año—desde el 2 de noviembre de 1929—, al 6,50. El 2 de noviembre, al fijarse al 7, se había reducido desde el 7,50 por 100 a que estaba a partir de abril de ese año, en que fué elevado un entero.

La baja de ahora, por lógica, era esperada, y no habrá sorprendido a nadie. Desde el punto de vista exclusivamente dinerario se imponía. El "último" de año transcurrió sin dificultad e incluso sin las normales tensiones. A pesar de las demandas de créditos de las instituciones públicas (recuérdese, por ejemplo, el caso de Berlín), en el mercado de dinero y de capital no se notó dificultad alguna, ya que existían grandes disponibilidades, en parte extranjeras, a las que no hubo necesidad de tocar. Dióse así el caso curioso de que precisamente a fines de diciembre bajase el descuento privado, reduciéndose al 7 por 100 para letras a corto y a largo plazo, o sea un (0,50) medio por 100 más bajo que el descuento oficial. La misma cotización oficial de éste fué en Berlín, para dinero diario, del 9 al 11 por 100 a fines de diciembre, reduciéndose, como es natural, en los primeros días de enero del 6,50 al 8 por 100. El dinero mensual estaba en esas dos fechas del 8 1/4 al 10 y del 8 al 9, respectivamente. Se hacía, por consiguiente, *inevitable una baja del tipo oficial* del descuento, que quedaba excesivamente alto en relación a las necesidades del mercado.

El de capitales acusa igualmente en todo el año 1929, y sobre todo en su final, una considerable reducción en la cifra de las operaciones. En este año sólo se han contraído préstamos (según cómputo del "Frankfurter Zeitung") por 584 millones de marcos, contra 1.081 en 1928. El capital acciones emitido se ha reducido igualmente casi en un 50 por 100, no llegando las nuevas acciones emitidas más que a 666 millones de pesetas contra 1.165 en el año anterior. Con todo, es aún más grande la reducción en la cifra del capital importado para préstamos a largo plazo. Con capital extranjero sólo se han cubierto emisiones por 639 millones de marcos (contra 1.648 en el año anterior y 1.686 en 1927). De ese capital extranjero importado, las dos terceras partes siguen siendo norteamericanas, una sexta parte aproximadamente inglesa, algo menos procede de Holanda y el resto se reparte entre los capitales procedentes de los otros países que rodean a Alemania, como Suiza y Bélgica. Esta restricción en las importaciones del capital extranjero han obedecido a *dos clases de motivos*. Del lado de Alemania, y siendo un año el de 1929 de depresión o al menos de estabilización en la tendencia a la depresión—como lo califica el Instituto de la Coyuntura—, es evidente que se han reducido las demandas en el mercado de capitales. La mayor reducción respecto al capital extranjero ha sido debida en gran parte a la campaña, hecha incluso desde centros oficiales como el Reichbank, contra la importación de capitales extranjeros, que naturalmente habrán de pesar en su día a la balanza de pagos alemana. En esa disminución ha jugado también parte—del lado de los países exportadores—la situación dineraria y bursátil internacional. Como es sabido, el 1929, y sobre todo a partir de agosto, ha sido un año de alto descuento y, por consiguiente, de restricción de disponibilidades. Hasta el pánico de octubre se emplearon éstas con preferencia en las Bolsas, sobre todo en la de Nueva York, y, por tanto, no se inclinaron sensiblemente del lado donde el descuento oficial fuese un poco más alto. Respecto a la disminución de las *emisiones en este año, ya hemos indicado* que la causa fundamental radica en la situación económica de depresión o al menos de estancamiento en la tendencia a la depresión. En realidad, ha sido aún menor de lo que aparece en las cifras expuestas las cifras de emisiones para la industria privada, ya que la gran mayoría de esas emisiones se hicieron para organismos públicos.

El estado de alto descuento, siempre un 1 por 100 al menos más alto que el descuento en el resto de los países, ha producido lógicamente dos importantes efectos. Del lado de los precios, ha hecho descender a éstos desde 138,9 en enero a 135,5 en noviembre y 134,1 en diciembre; esa baja ha sido sobre todo intensa del lado de los productos industriales elevados por consumo, que cae desde 175 en enero a 169 en noviembre. Por otra parte, baja considerablemente también el índice de Bolsa, el cual acusa el considerable descenso, que de 143 en enero llega a 105 a fines de diciembre (índice del "Berliner Tageblatt").

A pesar de este alto tipo de descuento durante casi todo el año de 1929, se ha mantenido el marco ligeramente por bajo de la paridad con el dólar. La baja se va acentuando de enero, cuando sólo pierde de —0,22 por 100, a abril, en que da una cotización media de 23,70 centavos por marco, o sea con pérdida del 0,49 por 100. A partir de esa fecha, y debido a los movimientos de dinero y capital, el marco se afianza y llega en junio a una prima de 0,08 respecto al dólar. Cuando el alza del descuento en Nueva York, el dólar volvió a pasar la paridad, y así ha estado hasta octubre, en que, a causa del pánico bursátil y la baja del descuento, ha vuelto a descender el dólar, llegando en algunos días de noviembre, a pasar el "golpoint" de la exportación respecto al marco. También por este lado se imponía la baja del descuento alemán.

De las circunstancias económicas sustantivas de Alemania ya nos ocuparemos en otra ocasión.

A. B. C.

---

INTERIOR, 4 POR 100. — Serie F (72,50), 72,50; E (72,50), 72,50; D (72,50), 72,50; C (72,75), 72,65; B (72,75), 72,65; A (73,25), 73,25; G y H (72,75), 73.

EXTERIOR, 4 POR 100. — Serie C (83,65), 83,75; A (86,20), 86,20.

AMORTIZABLE, 4 POR 100.—Serie C (75,65), 75,75; B (75,65), 75,75; A (75,65), 75,75.

AMORTIZABLE, 5 POR 100.—Serie D (93), 93; C (93), 93; B (93), 93; A (93), 93.

5 POR 100, 1917.—Serie C (90,50), 90,90; B (90,50), 90,90; A (90,50), 90,90.

5 POR 100, 1926. — Serie C (100,60), 100,35; B (100,60), 100,35; A (100,60), 100,60.

5 POR 100, 1927 (libre). — Serie F (100,50), 100,50; E (100,50), 100,50; D (100,50), 100,50; C (100,50), 100,50; B (100,50), 100,50; A (100,75), 100,50.

5 POR 100, 1927 (con impuestos).—Serie F (89), 89; E (89), 89; D (89), 89; C (88,90), 89; B (88,90), 89; A (88,90), 89.

AMORTIZABLE, 1929.—Serie F (99,90), 100; E (99,95), 100; D (99,95), 100; C (100) 100; A (100), 100,05.

3 POR 100, 1928.—Serie F (70,90), 71,20; E (70,90), 71,20; C (70,90), 71,20; B (70,90) 71,20; A (70,90), 71,20.

4 POR 100, 1928.—Serie A (88,50), 88,50.

4,50 POR 100, 1928. — Serie F (91,50), 91,60; E (91,70), 91,70; C (91,60), 91,70; B (91,60), 91,70; A (91,60, 91,70.

FERROVIARIA, 5 POR 100.—Serie A (100,25), 100; B (100,25), 100.

4,50 POR 100, EM. 1929.—Serie A (91), 91; B (90,90), 91; Bonos Tesoro F. Industria (100), 100.

DEUDA MUNICIPAL.—Madrid, 1868, 3 por 100 (100), 100; Empréstito 1914, 5 por 100 (88,25), 88,25; 1918, 5 por 100 (87,75), 88; Empréstito 1929, 5 por 100 (88), 88.

GARANT. POR EL ESTADO.—Confederación Ebro, 6 por 100 (101,50), 101,50; Transatlántica, 1926 (98,65), 98,75; Emisión 16-5-25 (93,25), 93,25; Emisión 15-11-25 (93,75), 93,75.

EXTRANJEROS GARANTIZADOS POR EL ESTADO.—Austriaca, 6 por 100, (101,50), 101,50.

CEDULAS Y BONOS.—Banco Hipotecario, 4 por 100 (93), 93; ídem íd. 5 por 100 (99,45), 100; ídem íd. 6 por 100 (111), 111; Crédito Local, 6 por 100 (99,65), 99,50; ídem íd. 5 y medio (91,75), 91,50; Crédito, 5 por 100 (87,25), 87,25.

VALORES PUB. EXTRANJ.—Cédulas argentinas (2,95), 2,96; Empréstito argentino (101,75), 101,75; Empréstito Marruecos (92), 92.

ACCIONES.—Banco de España (583), 585; Hipotecario (470), 468; Central, (160), 160; ídem, fin corriente, 162; Español de Crédito (427), 427; ídem, fin corriente, 428; Hispano Americano (227) 227,50; Previsores (115), 116; Guadalquivir, acciones (700), 700; Electra, B (139), 139,50; Lecrín (132), 132; Hidroeléctrica (201), 202; Chade, A, B, C (580), 599; ídem fin de mes, 600; Alberche, ordinarias (107), 106; Unión Eléctrica Madrileña (144), 142; Telefónica, preferentes (105,50), 105,50; íd., ordinarias (126), 126; ídem, fin corriente, 126; Minas del Rif, fin de mes (590), 594; Felguera (97), 97; ídem fin de mes 97,25; Guindos (122), 120; Tabacos (226), 230; Petróleos (136), 136,50; M. Z. A., contado (517,50), 516,50; ídem, fin corriente, 517; Norte, contado (541,50), 542; Madrileña de Tranvías (128), 128; ídem, fin corriente, 128; Petrolillos (64,50), 65,50; ídem, fin corriente, 65,25; ídem, partes fundador, 75; Azucarera Española, ordinarias (64,75), 64,50; ídem, fin próximo, 64,50; Explosivos, contado (1.182), 1.207; ídem, fin corriente, 1.209; ídem, en alza, 1.225.

OBLIGACIONES. — H. Segura (98,50), 99; H. del Chorro (98), 98; Chade, 102,75; U. E. Madrileña, 5 por 100 (97), 97,25; ídem ídem 6 por 100 (104,50), 104,50; Minas Rif, B (100), 99,50; F. Mieres (96), 96; Felguera, 1928 (88,50), 84,25; Ponferrada (84), 88,50; Electromecánicas, 95,75; Naval, 6 por 100 (100,25), 100,25; ídem 5 y medio por 100 (99), 98,25; Transatlántica, 1922 (99), 99,15; Azucareras estampilladas (79), 79; ídem no estampilladas, 5 y medio por 100 (100,50), 100,50; ídem bonos (95,50), 95,50; Norte, 3 por 100, primera (74,35), 74,25; Asturias, primera (71,60), 71,65; ídem segunda (70,25), 71,30; Norte, 6 por 100 (103,75), 103,75; Valencianas Norte (101,75), 101,75; Madrid a Zaragoza y a Alicante, primera (331), 330; Arizas (95,25), 95,25; Serie C (78,25), 78,75; G (102,50), 102,50; I (102,65), 102,65; Andaluces, primera var., (42), 42; Bobadilla (76,25), 76,25; Metropolitano, B (92), 92; ídem 5 y medio (100,25), 100,25; Peñarroya, 6 por 100 (100,75), 100.

| MONEDAS | Precedente | Día 14 |
|---|---|---|
| Francos | 29,15 | 29,85 |
| Libras | 36,20 | 36,95 |
| Dólares | 7,40 | *7,60 |
| Liras | *39,15 | *39,80 |
| Escudos | *0,33 | *0,335 |
| Suizos | *144,75 | *147,20 |
| Belgas | *104,15 | *106,25 |
| Florines | *3,0125 | *3,0325 |
| Argentinos | *2,95 | *2,96 |
| Chilenos | *0,87 | *0,87 |
| Checas | *22,15 | *22,60 |
| Marcos | *1,785 | *1,815 |
| Noruegas | *2,00 | *2,01 |

**Nota.**—Las cotizaciones precedidas de asterisco no son oficiales.

### BOLSA DE BARCELONA

(Bolsín)

Nortes, 108,25; Banco Colonial, 125; Banco de Cataluña, 107,35; Chades, 591; Explosivos, 243; Filipinas, 418; Minas del Rif, 118,25; Islas Guadalquivir, 80,50; Petróleos, 12,95; Autobuses, 241; Montserrat, 26.

* * *

BARCELONA, 14.—Francos, 29,85; libras, 36,83; belgas, 105,85; liras, 37,90; suizos, 146,80; marcos, 1,815; dólares, 7,56; argentinos, 3,01.

Nortes, 108,35; Alicantes, 103,50; Transversal, 47,85; Autobuses, 246; Gas, 158; Minas Rif, 119; Hulleras, 128,50; Filipinas, 418; Explosivos, 243; Colonial, 125,15; Río Plata, 44; Banco Cataluña, 109,25; Dock, 26,75; Felgueras, 98; Aguas, 210,50; Azucareras, 64,50; Chades, 600; Montserrat, 26; Guadalquivir, 81,25.

**Algodones.**—Nueva York, 17,54; mayo, 17,76; julio, 17,91.

Liverpool, enero, 9,29; marzo, 9,35; mayo, 9,43; julio, 9,48; septiembre, 9,46; octubre, 9,45; diciembre, 9,48; enero, 9,48.

### BOLSA DE BILBAO

ACCIONES.—Banco de Urquijo Vas 216; Vizcaya, nuevas, 465; Norte, 541,25; Elec. Viesgo, 690; Hidro. Ibérica, 710; Telefónica, preferentes, 105,25; Rif, portador, 590; Sota, 1.180; Vascongada, 415; Altos Hornos, 181,50; Duro-Felguera, 97; Siderúrgica Mediterránea, 127,50; Nervión, 785; Explosivos, 1.207,50; Papelera, 206; Resinera, 40; Sevillana, 131; Setolazar, portador, 200; S. Menera, 125,50.

### BOLSA DE PARIS

Liras, 133,15; belgas, 364,60; libras, 123,90; dólares, 25,4575; pesetas, 340,15; suizos, 25,135.

### BOLSA DE LONDRES

Pesetas, 36,38; francos, 123,50; dólares, 4,8673; suizos, 25,1487; belgas, 34,94; liras, 92,995; florines, 22,2343; suecas, 18,1362; noruegas, 18,2137; danesas, 18,2987; argentinos, 45,06.

(Cierre)

Pesetas, 36,475; francos, 123,91; dólares, 4,8675; belgas, 34,945; francos suizos, 25,15; florines, 12,103/8; liras, 92,99; marcos, 20,385; coronas suecas, 18,135; ídem danesas, 18,205; ídem noruegas, 18,215; chelines austriacos, 34,64; coronas checas, 164,5; marcos finlandeses, 193,75; escudos portugueses, 108,25; dracmas, 375; lei, 818; milreis, 5,75/32; pesos argentinos, 45,3/16; Bombay, 1 chelín 5 peniques 29/32; Changai, 2 chelines 0,25 peniques; Hongkong, 1 chelín 6 peniques 7/8; Yokohama, 2 chelines 0,25 peniques.

### BOLSA DE BERLIN

Pesetas, 55,70; dólares, 4,188; libras, 20,383; francos, 16,455; coronas checas, 12,384; milreis, 0,472; pesos argentinos, 1,682; liras, 21,925; chelines austriacos, 58,89; francos suizos, 81,05; Deustche und Disconto, 151,50; Dresdner, 150,50; Danatbank, 241; Commerzbank, 158; Reichsbank, 290; Norlloyd, 106; Hapag, 106; Hamburgsned, 177; Aeg, 173,25; Siemenshalske, 297,50; Schuckert, 190; Chade, 332; Bemberg, 164,75; Aku, 123; Igfarben, 181,25; Polyphon, 284; Svenska, 350.

### BOLSA DE ZURICH

Chade, A, B y C, 2.050; D, 410; E, 397; bonos, 93,50; Sevillana, 440; Cédulas argentinas, 93,25; liras, 27,04; pesetas, 69,15; libras, 25,1525; marcos, 123,32.

### BOLSA DE NUEVA YORK

Pesetas, 13,38; Francos, 3,9293; libras, 4,8675; suizos, 19,355; liras, 5,235; noruegas, 26,73; florines, 40,22; marcos, 23,875.

### NOTAS INFORMATIVAS

Los Fondos públicos, muy firmes en la sesión de ayer. La Deuda Ferroviaria del 5 por 100 pierde un cuartillo. Los valores municipales repiten cambios excepto el de 1918 del Ayuntamiento de Madrid, que gana un cuartillo.

Las *Cédulas del Hipotecario* del 5 por 100 pasan de 99,45 a 100.

Las acciones del Banco de España ganan dos enteros. Las del Hipotecario pierden dos. Los Previsores del Porvenir cierran a 116 contra 115 el cambio anterior.

Valores industriales: la Hidroeléctrica Española sube un entero. La Chade gana 19 puntos. Se hizo a 595, 596, 597 y quedó a 599.

Las Minas del Rif, al portador y fin del corriente, ganan cuatro enteros.

Los Explosivos suben 27 puntos.

De moneda extranjera suben los francos de 29,18 a 29,85, y las libras, de 36,20 a 36,95.

* * *

Moneda negociada:
Francos, 50.000 a 29,85.
Libras, 3.000 a 36,95.

* * *

Valores con más de un cambio: Cédulas 4 por 100, 99,75-50; Chade, 595-596-597-599; Petróleos, 136-136,50; Azucareras ordinarias, 65-25-65,50; Explosivos, 1.207-1.208-1.209-1.207.

### NIVELACION DE OPERACIONES

La Junta Sindical ha resuelto proceder a la nivelación de las operaciones a fin de mes en acciones de Chade a 600 por 100, Minas Rif a 596 pesetas por acción, y Explosivos a 1.218 por ciento.

### *BOLSIN DE LA MAÑANA*

Explosivos, 1.215; Chade, 392; Petróleos, nuevos, 65,50.

* * *

Entre banqueros se cotizaba esta mañana la libra a 36,80 y 36,75, el dólar a 7,53 y 7,51.

* * *

Corro de la tarde: Alicantes, 517; Nortes, 542; Chade, 602; Petrolillos, 65,50; Explosivos, 1.204. Todo a fin de mes.

* * *

Pesetas nominales negociadas:
4 por 100 Interior, 404.500; Exterior, 9.500; 4 por 100 Amortizable, 13.000; 5 por 100, 1920, 45.500; 1917, 34.000; 1926, 40.500; 1927, sin impuestos, 257.500; con impuestos, 298.500; 3 por 100 Amortizable, 1928, 195.500; 4 por 100, 2.000; 4,50 por 100, 132.000; 5 por 100, 1929, 364.000; Fomento de la Industria, 5.000; Deuda Ferroviaria, 5 por 100, 20.500; 4,50 por 100, 1929, 226.500; Ayuntamiento de Madrid, 1868, 600; 1914, 500; 1918, 5.000; 1929, 2.000; Ebro, 6 por 100, 5.000; Trasatlántica, mayo, 2.000; noviembre, 6.000; 1926, 5.500; Empréstito austriaco, 5.000; Cédulas, 4 por 100, 10.000; 5 por 100, 26.500; 6 por 100, 157.500; Crédito Local, 6 por 100, 57.000; 5,50 por 100, 5.000; 5 por 100, 3.000; argentino, 5.000; Marruecos, 25.000.

**Acciones.**—Banco de España, 25.000; Hipotecario, 14.500; Central, 2.500; fin corriente, 62.500; Español de Crédito, 7.500; fin corriente, 6.250; Hispano Americano, 2.500; Previsores, 5.000; Guadalquivir, 12 acciones; Electra, B, 6.000; Lecrín, 1.000; Hidroeléctrica Española, 10.000; Hispano A. Electricidad, 65.500; fin corriente, 77.500; Alberche, ordinarias, 11.000; Unión Eléctrica, 5.000; Telefónica, preferentes, 28.000; ordinarias, 2.500; fin corriente, 12.500; Rif, fin corriente, 150 acciones; Felguera, 9.000; fin corriente, 12.500; Guindos, 4.000; Petróleos, 11.500; Tabacos, 22.000; Alicante, 8 acciones; fin corriente, 50 acciones; Norte, 13 acciones; Tranvías, 3.500; fin corriente, 12.500; Azucareras ordinarias, 10.000; fin corriente, 25.000; Española de Petróleos, 920 acciones; fin corriente, 200 acciones; fundador, 80 p. fundad.; Explosivos, 17.100; fin corriente, 75.000.

**Obligaciones.** — C. Electro Mecánicas, 5.000; Segura, 1.000; Chorro, 37.500; Hispano Americana de Electricidad, 8.500; Unión Eléctrica, 5 por 100, 4.000; 6 por 100, 4.000; Rif, B, 2.500; Fábrica de Mieres, 29.000; Felguera, 67.500; Ponferrada, 6.000; Naval, 6 por 100, 3.500; 5,50 por 100, 1.500; Trasatlántica, 1922, 3.000; Norte, primera, 5.000; Asturias, primera, 50.000; segunda, 50.000; Norte, 6 por 100, 2.500; Valencianas, 25.000; M. Z. A., primera, 9 obligaciones; Arizas, 25.000; C, 7.500; G, 26.000; I, 10.000; Andaluces, primera, 500; Bobadilla, 2.500; "Metro", B, 12.000; C, 7.000; Azucareras estampilladas, 5.500; 5,50 por 100, 1.500; bonos, segunda, 7.500; argentinas, 41.000 pesos; Peñarroya, 5.000.

### LA SESION EN BILBAO

BILBAO, 14. — *Nuestra Bolsa* ha tenido igual lucimiento que en la sesión de ayer. En el sector bancario no hubo variación. En ferrocarriles, los Nortes perdieron una insignificante fracción. En Eléctricas persiste la firmeza, y en ella destacan las Viesgos, que suben dos duros, y las Sevillanas, tres.

En mineras, las Rif, al portador, retroceden 17 puntos; las Meneras, medio, y las Setolazar, ganan cinco. Las navieras están algo mejor que ayer. Mejoran ocho duros las Amayas, y los Nerviones perdieron cinco puntos, y las Sotas, uno.

Los valores siderúrgicos siguen flojos, tratándose con baja de duro y medio los Altos Hornos; las Felgueras, con uno, y los Mediterráneos, con dos. En el sector industrial, los Explosivos tuvieron menor animación que ayer, pero, no obstante, mejoraron seis duros. Las Telefónicas avanzaron una pequeña fracción.

En valores del Estado, el Interior mejoró su cotización en medio entero, y el Amortizable tuvo diferencias contrarias. Las Deudas Ferroviarias mejoraron una fracción. En los demás valores hubo confirmación de cambios. En los de cupón, los Ayuntamientos de Bilbao perdieron medio duro, y las Diputaciones confirmaron cambios.

En Obligaciones, las Echevarrías subieron un cuartillo. Las Roblas, 5 por 100, mejoraron medio entero, y lo perdieron las del 4 por 100. En el grupo bancario, los Vizcayas, serie B, y los Urquijos confirmaron cambios, quedando solicitados. Los Bilbaos se pidieron a 2.050, con ofertas a 2.060. Los Vizcayas, serie A, se pidieron a 1.840. Hubo papel de Centrales, a 160, y de Españas, a 580, sin contrapartidas.

Poco negocio en ferrocarriles. Sólo se trataron los Nortes, que perdieron 0,25, quedando ofrecidos. Se daban los Alicantes a 518; Vascongados, a 840; Santanderes, a 640, y Explotadoras de Ferrocarriles y Tranvías a 120, sin compradores. Las Roblas se pidieron a 68, sin papel.

Siguen tratándose con firmeza las eléctricas. Las Ibéricas, viejas, confirman cambios precedentes y cierran con dinero a la *cotización y papel* a 715. Las cédulas de Dueros se piden a 10.000 y se ofrecen a 10.150. Ofertas de Cartagenas a 235, de Dueros, ordinarias, a 130, y de Reunidas de Zaragoza a 165. Las Españolas se pidieron a 201,50. Las Uniones Eléctricas Vizcaínas a 860. Se ofrecieron las Calas a 60, las Irún y Lesaca a 80, con dinero a 75.

En mineras, las Ponferradas se cedieron a 245 y las Vasco-Leonesas a 540, sin contrapartidas. En el grupo naviero, los Nerviones retrocedieron cinco puntos, quedando *sin dinero y con papel* a 790. Las Uniones se pidieron a 245, con papel a 250. Las Guipuzcoanas a 120, con papel a 125. Dinero de Vizcayas a 60, de Mundacas a 100, con papel a 105, de Vasco-Cantábricas a 100, de Euzkeras a 100, con ofertas a 110 y de Generales de Navegación a 100, sin papel a la vista.

En el mercado siderúrgico, las Navales confirmaron cambios. Las Babcock Wilcox se pidieron a 140, con ofertas a 143. Ofertas de Echevarrías a 445. Demandas de Basconias a 1.195 y de Euskaldunas a 635. *En el grupo industrial se ofrecieron* las Papeleras después de retroceder un entero. Las Resineras se pidieron a 40, con ofertas a 43 y las Bodegas Bilbaínas tuvieron demandas a 925, con papel a 950.

En el grupo de moneda, los francos se cotizaron a 29,40; las libras a 36,59 y los dólares a 7,55.

### MERCADO DE METALES

BILBAO, 14.—Cable recibido de la Bolsa de Londres por la Casa Bonifacio López, de Bilbao:

Cobre Standard, 72; ídem electrolítico, 83-5; ídem Best-Selected, 77; estaño Straist, en lingotes, al contado, 175-15; ídem "cordero y bandera", inglés, en lingotes, 174-10; ídem ídem en barritas, 176-10; plomo español, 21-12-6; plata (cotización por onza), 20-13-16; sulfato de cobre, 27-10; régulo de antimonio, 52-15; aluminio, 95; mercurio, 23-5.

### Caminos de Hierro del Norte de España

Ingresos de la explotación desde 1 de enero al 10 de diciembre de 1929, comparados con los correspondientes al mismo período en el año anterior:

1929, 9.798.314,47; 1928, 9.699.409,37; diferencia, 98.905,10.

Acumulados desde 1 de enero:

1929, 349.698.395,96; 1928, 342.095.400,42; diferencia, 7.602.995,54.

### Cotización del mercado de Buenos Aires

BUENOS AIRES, 14.—Trigo, 11,25; lino, 19,60; maíz, 6,45; novillos para frigoríficos, 0265 y 031; ídem para consumo, 022 y 0257; peso, los 100 francos, 10 pesos; *cédulas*, 97,10.—("La Nación".)

### Aumenta la circulación fiduciaria

BUENOS AIRES, 14.—El Banco de la Nación ha entregado en la Caja de Conversión 9.327.600 de pesos oro, procedentes del descuento de letras de Tesorería por cuenta de Baring Brothers, aumentándose la circulación fiduciaria en 21 millones de pesos papel.—("La Nación".)

# Firma del Rey

Su majestad ha firmado los siguientes decretos:

JUSTICIA. — Nombrando Obispo de Barcelona a don Manuel Irurita Almadez, actual Obispo de Lérida.

Obispo de Badajoz a don José María Alcaraz, canónigo penitenciario de la Catedral de Orihuela.

Declarando excedente a don Carlos Acquaroni, fiscal de la Audiencia de Oviedo, y promoviendo para dicho cargo a don Luciano Suárez Valdés.

Fiscal provincial de ascenso a don Manuel Palacio Millar, que continuará prestando sus servicios en la Audiencia territorial de Madrid.

Fiscal provincial de entrada a don José Atanagildo Pardoandrade, que es teniente fiscal de la Audiencia territorial de La Coruña, y pasa a desempeñar la plaza de fiscal de la Audiencia de León.

Nombrando teniente fiscal de la Au*diencia de Oviedo a* don Juan Echevarría, que desempeñaba la plaza de fiscal de la Audiencia de Huesca.

Nombrando para esta fiscalía a don Ramón Franquet, que servía el cargo de teniente fiscal en Oviedo.

MARINA.—Modificando el artículo segundo del decreto de 9 de enero de 1929, que creaba el Patronato del Museo Naval.

Concediendo la gran cruz Naval Blanca al ministro de Suecia en Madrid, señor Danielson.

*Proponiendo para mandar la provincia* marítima de Bilbao al capitán de navío don Venancio Muñida.

Ascendiendo a capitán de fragata a don Camilo Molina.

De corbeta a don Antonio Carlier.

Alféreces de navío don Servando Arbol, don Rafael García Angulo, don Lorenzo Sanfeliú, don José Jáudenes, don Victoriano Sánchez Barcaiztegui.

Maquinista de primera, a don Juan Manso.

De segunda, a don Andrés Lago.

*Ascendiendo a ingenieros navales* auxiliares a los alumnos que han terminado los estudios reglamentarios en la Academia del cuerpo don Carlos Lago, don Pedro Rosa, don Ignacio Díaz Espada, don Antonio Albero Llovedes, don Antonio Zarandona, don Ramón Carlos Hojaz y don Adolfo Mariñe.

FOMENTO. — Real decreto ampliando la misión señalada al Consejo de la Energía en el real decreto-ley de su creación.

# NOTAS POLITICAS

## Declaraciones de Primo de Rivera

(De nuestro corresponsal)

LISBOA, 14.—El "Diario Noticias", de Lisboa, publica hoy una entrevista con Primo de Rivera, precedida de algunas palabras sobre la situación interna de España.

La situación—dice—tiene que ser contemplada desde dentro para fuera, lejos del ruido internacional. La situación se presenta en Madrid y en España absolutamente clara, y así es aceptada por todos.

La mayor preocupación que España tiene en la actualidad es la baja de la peseta, baja que únicamente se puede achacar a una especulación criminal, ya que la situación financiera y orientada al progreso por que España atraviesa no justifica que la libra haya llegado a cotizarse a cuarenta, alcanzando un precio superior al de los tiempos de la guerra de Cuba.

Al hablar Primo de Rivera al periodista dice que la Dictadura se fijó como uno de sus principales fines el desenvolvimiento de la industria nacional, y que ha juzgado conveniente señalar con tiempo la fecha en que entregará el Poder a un Gobierno de autoridad, al cual ha de caber la misión de restablecer el orden jurídico político normal, capaz de continuar la obra de la Dictadura.

El futuro inmediato—dice el dictador—lo fijarán las circunstancias y la voluntad del pueblo.

No ha llegado aún el progreso de los antiguos partidos purificados. La Dictadura se mantendrá mientras los intereses de España lo exijan y su obra no pueda llevarse a cabo si no dentro de un régimen dictatorial.

Después de enumerar las principales obras de la Dictadura, Primo de Rivera pasa a referirse a la crisis de la peseta. Trátase, dice, de una crisis pasajera que obedece a causas ficticias producidas por la especulación y estimulada por la malquerencia política que provoca toda Dictadura, ya que no hay ninguna razón para la subida de la libra. España entera sabrá defenderse de los especuladores, limitando la importación de productos extranjeros, sobre todo, los de lujo, que si bien interesan a algunas clases, no a la masa en general de la nación.

**España y Portugal**

Las relaciones internacionales son cada día más precisas y sinceras, y la Exposición de Sevilla representa un gran avance en esta aspiración. Existe ya entre España y los pueblos americanos una solidaridad que nada podrá romper.

La aproximación con Portugal es cada día mayor, y los problemas que interesan a ambos países han sido ya concretados por las respectivas Comisiones, que han de tener otra breve reunión en Madrid antes de la visita del Rey de España a Portugal.

El periodista preguntó a Primo de Rivera si la visita del Rey de España tendría lugar el 24 de abril, pero no obtuvo contestación a esta pregunta, y Primo de Rivera continuó diciendo que la visita del Rey a Portugal, y la visita del general Carmona a España, ambas unidas a los resultados de la próxima Conferencia, han de marcar una etapa gloriosa en las relaciones de los dos países, que, gozando de plena igualdad en su independencia y soberanía, deben defender juntos intereses similares.

**Las Dictaduras**

El dictador declara que está plenamente satisfecho de los resultados de la Dictadura, que, después del éxito feliz obtenido en países de tan distintas características y formas de gobierno, como Italia, España, Portugal y Chile, ha adquirido el prestigio suficiente para poder ser implantada en cualquier país, como remedio único salvador de los pueblos amenazados por la descomposición interna. La experiencia hecha en España resulta de mayor interés, ya que ha conseguido dar un paso más en el difícil régimen dictatorial, que se ha fijado el plazo de su terminación voluntariamente, después de siete años de vida.

Primo de Rivera dice que, una vez terminada la Dictadura, cesará su intervención, pero se pondrá al frente de la Unión Patriótica, que ha de servir de apoyo para el ciudadano, cualquiera que sea el Gobierno que se constituya. Termina definiendo la naturaleza de la Unión Patriótica, diciendo: "Deseo que todas las Dictaduras que gobiernan actualmente realicen su idea de engrandecimiento patrio, cada una durante el tiempo que sea necesario, o conveniente para los pueblos que la han establecido para su salvación y prestigio".
**Correia Marques.**

## El canal del Bierzo

Ayer mañana estuvo en el despacho del ministro de Fomento el señor Gil Robles, secretario de la Confederación Nacional Católico Agraria y asesor de la Federación de Astorga, que le habló de la tramitación del proyecto, ya aprobado, del canal del Bierzo o del Sil. A este proyecto le presta todo su apoyo la Federación de Astorga, con la garantía solidaria de sus Sindicatos y de su Caja.

El conde de Guadalhorce dió al señor Gil Robles las instrucciones necesarias para la formación del Sindicato de Regantes, que, de acuerdo con la Federación Católico Agraria de Astorga, tendrá cerca del Gobierno la representación de los interesados en las obras del Canal.

## Viajes de ministros

Anoche, a las 10,40, en el expreso de Andalucía salió para Cádiz y Jerez de la Frontera el ministro de Instrucción pública, don Eduardo Callejo. El objeto de su viaje es el de inaugurar el Conservatorio de Música y Declamación de Cádiz, y un grupo de escuelas en Jerez de la Frontera.

Le acompañaron su hijo don Pablo, teniente auditor, y el secretario particular del ministro, señor Pérez Gámir. Es deseo del señor Callejo encontrarse de regreso en Madrid el próximo viernes.

## La Central de ventas del carbón asturiano

**Nota oficiosa.**—"Con motivo de una iniciativa de los productores asturianos de carbón, para la creación de una Central de ventas, se ha producido entre diversas corporaciones y elementos asturianos un movimiento de alarma, que se traduce en una activa campaña de protesta, en la cual se da por supuesto que se han de ocasionar inevitables perjuicios a algunos puertos de embarque de carbón asturiano.

La alarma carece de todo justificado fundamento, pues hasta el presente momento el asunto no tiene estado oficial y se reduce a un deseo expuesto en el Sindicato Carbonero Asturiano, que por el mismo se estudia, y que más tarde será examinado detenidamente por el Consejo Nacional de Combustibles, y en caso de que éste eleve alguna propuesta al señor ministro de Fomento sobre tal iniciativa, no lo ha de hacer sin tener en cuenta los intereses de todos los puertos y localidades afectados, máxime cuando ya el señor ministro de Fomento se ocupa de la modificación de tarifas de algunos puertos que, como el de Avilés, se hallan en desventajosa situación."

## Por los ministerios

**Gobernación.**—El ministro recibió al general Sanjurjo, alcalde de Albacete, que le entregó un oficio nombrándole alcalde honorario de dicha capital; al gobernador de Valladolid y una Comisión de practicantes de la provincia de Almería, que le entregaron un pergamino nombrándole presidente honorario de su Federación.

**Ejército.**—Han visitado al ministro los coroneles Meléndez y García (don Lázaro) y tenientes coroneles Aguilera y Aiza, comandante barón de Tormoye, don Joaquín Bau, alcalde de Tortosa y cinco alféreces de navío, que van a concurrir a los cursos de observación aeronáutica que se dan en Cuatro Vientos y en Los Alcázares.

**Hacienda.**—El ministro recibió a don Blas Cuadrado, don Francisco Aguirre y señor Morton.

**Trabajo.**—El ministro recibió al presidente y al secretario de la Asociación de profesores de orquesta de Madrid, con los vocales profesionales del Comité paritario, que le hablaron de la crisis de trabajo por que atraviesan los músicos.

También recibió el señor Aunós al alcalde de Albacete y al inspector municipal de Sanidad de Peñarroya.

**Instrucción pública.** — Ha sido visitado el ministro por los señores siguientes: alcalde de Avila, catedrático de la Universidad Central, señor Plans; catedrático del Instituto de Salamanca, señor Manzano; señor Blanco y Caro, señorita Marandeiro, comandante señor Peray y teniente coronel señor Rodríguez de Rivera, alcalde de Realejo Bajo (Tenerife) y don Leopoldo Calvo Sotelo.

**Fomento.**—El ministro recibió a los señores Arrillaga, Otamendi, Ibarra, López Pego, Albadalejo y alcalde de Olmedo, que le hablaron sobre la construcción de un camino vecinal y de la necesidad de llevar a cabo diversas obras públicas.


SAN MIGUEL
TARDE Y NOCHE
Adoración
"Film" sonoro de las SELECCIONES VERDAGUER
por BILLIE DOVE y ANTONIO MORENO
EXITO GRANDIOSO



SALTOS DEL ALBERCHE
Capital: 75.000.000 de pesetas

La suscripción pública de 50.000 obligaciones hipotecarias creadas por esta Compañía, al 6 por 100 de interés, libres de impuesto y amortizables en cincuenta años, han sido totalmente suscritas, y en vista de ello, y dado el carácter irreducible que tenía la emisión, ésta ha quedado cerrada.
El grupo asegurador, constituído por los **Bancos Hispano Americano, de Aragón, Crédito Navarro, de Gijón, Guipuzcoano, Herrero, La Vasconia, Mercantil de Santander, Pastor, de San Sebastián, de Santander, Smith Horn & Cía. y de Vitoria**, lo advierten al público para su conocimiento, cumpliendo la facultad que se reservaron de declarar cerrada aquélla en todo momento.

Enero de 1930.

UNDERWOOD
GUILLERMO TRÜNIGER, S. A. Madrid, Alcalá, 39



CASA ARYMA Medallas y Placas Artísticas FABRICACION PROPIA CARMEN, 28



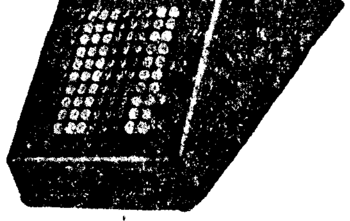
OFERTA SENSACIONAL A COMERCIANTES E INDUSTRIALES
DIRECTAMENTE DE LA FABRICA AL CONSUMIDOR
MAQUINAS DE SUMAR CORONA
con todos los adelantos modernos a precios sin competencia
MODELOS CON TOTAL DE OCHO CIFRAS
800 PESETAS
TAMBIEN HAY MODELOS DE DIEZ CIFRAS
Envíanse a prueba, sin compromiso de compra
AL CONTADO Y A PLAZOS
También modelos de DIEZ cifras

Boletín a recortar. (Franquéese con 2 cts.)
SOCIEDAD HISPANO-AMERICANA GASTO-NORGE, C. A.
Sevilla, 16. — MADRID
Remítame catálogo y condiciones, al contado y a plazos, de la máquina de sumar "CORONA" de ................ cifras.
Nombre ..................................................
Calle de .................................. núm. .........
Población ..............................................



Vuestra Asma
reclama un remedio instantáneo. Un remedio que, sin estorbar vuestras ocupaciones, calme en el acto los horribles sufrimientos del ataque asmático. Un remedio que, además, obre como un excelente preventivo cuando los primeros síntomas anuncien la proximidad del acceso.
Fuera de casa, fumad un **Cigarrillo Balsámico**; en casa, haced arder un **Papel Azoado del Dr. Andreu**. Desaparecerá al instante la angustia y la opresión de pecho. La respiración se normalizará, permitiendo al enfermo una noche de reposo.
Papeles Azoados y Cigarrillos Balsámicos del Dr. ANDREU

# Santoral y cultos

**DIA 15. Miércoles.**—Stos. Pablo, ermitaño; Máximo, Benito, Obispos; Secundina, vg.; Efisio, mrs.; Habacuc, Miqueas, profetas; Mauro, Macario, abades; Isidoro, Juan, confesores; B. Francisco de Capillas, mártires.

La misa y oficio divino son de S. Pablo, con rito doble y color blanco.

**A. Nocturna.**—S. Juan Bautista.

**Ave María.**—11, misa, rosario y comida a 40 mujeres pobres, costeada por doña María Romero.

**40 Horas.**—O. del Caballero de Gracia.

**Corte de María.**—Tránsito, en Carmen, San Millán y S. Ildefonso; Populo, en Santa María; Elevación, en S. Pedro.

**Parroquia de las Angustias.**—7, misa perpetua por los bienhechores de la parroquia.

**Parroquia del Buen Consejo.**—7 a 11, misas cada media hora.

**A. de S. José de la Montaña** (Caracas). 3 a 6 t., Exposición; 5,30 t., rosario y bendición.

**Calatravas.** — 8,30, misa de comunión para la A. de Hijas de María.

**Esclavas del S. C. de Jesús** (Cervantes).—7 m., Exposición, que quedará de manifiesto hasta las cinco de la tarde; a esta hora, estación, rosario, bendición y reserva.

**E. Pías de S. Antonio Abad.**—Continúa la novena a su Titular: 5,30 t., Exposición, estación, rosario, sermón, P. Muñoz, ejercicio, reserva, gozos y adoración del Niño.

**O. del Caballero de Gracia** (40 Horas). 8, Exposición; 10, misa solemne; 7 t., estación, rosario, sermón y procesión de reserva.

* * *

**(Este periódico se publica con censura eclesiástica.)**

# ANUNCIOS POR PALABRAS

**Hasta 10 palabras, 0,60 pesetas**
**Cada palabra más, 0,10 pesetas**

**Estos anuncios se reciben en la Administración de EL DEBATE, Colegiata, 7; quiosco de EL DEBATE, calle de Alcalá, frente a las Calatravas; quiosco de glorieta de Bilbao, esquina a Fuencarral; quiosco de Puerta de Atocha, quiosco de la glorieta de San Bernardo. Y EN TODAS LAS AGENCIAS DE PUBLICIDAD.**

## ALMONEDAS

**COMPRA** venta muebles, lavabos, 18 pesetas; mesillas, 17 pesetas; armarios desde 80 pesetas. Tudescos, 7.

**OCASION,** comedor jacobino, roble macizo, 1.350. San Mateo, 3. Gamo.

**CASA** Gamo, la más surtida en comedores, alcobas, despachos, camas doradas e infinidad de muebles. Precios sin competencia. San Mateo, 3.

**AUTOPIANO** buena marca, 2.500 pesetas, vale 8.000. Estrella, 10. Matesanz.

**ARMARIO** luna, de haya, barnizado, 90 pesetas. Estrella, 10. Matesanz.

**COLCHON** lana con almohada, 50 pesetas; matrimonio, 90. Estrella, 10.

**CAMA** dorada somier acero, 60 pesetas; matrimonio, 100. Estrella, 10.

**COMEDOR,** lunas, mesa ovalada, sillas tapizadas, 525 pesetas. Estrella, 10.

**SUNTUOSO** despacho renacimiento, ocasión, 1.500 pesetas, vale 3.000. Estrella, 10.

**DESPACHO** estilo español, mucha talla, 550 pesetas. Estrella, 10. Matesanz.

**ARMARIO** lunas, cama bronce; coqueta, dos mesillas, 615. Estrella, 10.

**CAMA** hierro, colchón y almohada, 49 pesetas. Estrella, 10. Matesanz.

**TRESILLO** tapizado, 175 pesetas; sillerías damasco, 225 pesetas. Estrella, 10.

**"BURO"** americano, 125 pesetas; sillones, 25; librerías, 130. Estrella, 10.

**GRAN** surtido comedores, alcobas, despachos, muebles sueltos económicos. Estrella, 10, doce pasos Ancha. Matesanz.

**MARCHA** extranjero, todos muebles, enseres dos pisos, cuadros. Reina, 37.

**DORMITORIO,** comedor, armarios, colchones, sillones, sillas, lavabo. Desengaño, 20 (esquina Ballesta).

## ALQUILERES

**HERMOSOS** cuartos próximo líneas tranvía y "Metro". Eloy Gonzalo, 17.

**HERMOSISIMOS** exteriores, próximos tranvía. Andrés Mellado, 6.

**ALQUILASE** buen sótano. Almacén, industria, vivienda. Princesa, 64.

**ALQUILASE** local amplio con cinco huecos, industria, comercio. Rodríguez, San Pedro, 32.

**SE** alquila cuarto dieciséis habitaciones espaciosas, galería. Benito Gutiérrez, 45.

**ALQUILO** hermosos pisos. Monte Esquinza, 40.

**ALQUILO** piso todo "confort". Marqués del Riscal, 5.

**ALQUILO** espacioso hotel, once habitaciones, saneado, jardín, sitio ideal. Alberto Aguilera, 62. Mulero.

**AMPLIO** local, planta baja, cinco huecos, propio industria. Martín Heros, 13.

**HERMOSOS** cuartos, once habitaciones, sol, 175-215 pesetas. Martín Heros, 33.

**ALQUILO** exterior, 10 grandes habitaciones, 50 duros; otro bajo exterior, propio para oficinas, almacén, pequeña industria, 25 duros. Isabel la Católica, 19.

**ALQUILANSE** dos grandes locales almacenes, depósitos industria, comercio en Galileo, 23; de 11 a 2.

**CUARTOS** todo "confort", calefacción incluída, 43 duros. Viriato, 18.

**GRANDES** locales para almacenes o industria. Razón: Cruz, 31, principal centro; de 2 a 4.

**EXTERIOR** soleado, baño, termosifón, 25 duros. Gaztambide, 19.

**ALQUILASE** garsoniere amueblada, lujo, 200 pesetas. Cartagena, 4, próximo Becerra.

**EN** el Plantío se alquila un piso con nueve habitaciones, cuarto de baño, calefacción central, teléfono, amueblado de nuevo, ocho camas, mirador de cristales al Mediodía, frente al pinar. Razón: Hotel restaurant "Villa Paz"

## AUTOMOVILES

**MAGNETOS,** dinamos, motores (arreglos garantizados), piezas repuesto. Carmen, 41, taller.

**OCASION,** gran coche Limousine, Avions Voisin, magnífico estado. García. Santa Engracia, 31.

**AGENCIA** Autos A. C. Gran turismo. Alquiler automóviles lujo para toda clase de servicios. Ayala, 9.

## CALZADOS

**CALZADOS** crepé. Los mejores. Se arreglan fajas de goma. Relatores, 10.

## COMADRONAS

**PROFESORA** Mercedes Garrido. Asistencia embarazadas, económica. Inyecciones. Santa Isabel, 1.

**AMALIA** García, comadrona. Consulta diaria, asistencias económicas, inyecciones. Gato, 9.

## COMPRAS

**SI** quiere mucho dinero por alhajas, mantones de Manila y papeletas del Monte, el Centro de Compra paga más que nadie. Espoz y Mina, 3, entresuelo.

**SERNA.** Compra alhajas, relojes, telas, encajes, abanicos, marfiles, miniaturas, máquinas escribir, coser, fotográficas, prismáticos, escopetas, pañuelos Manila, muebles, objetos valor. Hortaleza, 9 (rinconada).

**COMPRO** papeletas Monte, alhajas, dentaduras. Plaza Santa Cruz, 7, Platería. Teléfono 10706.

**ALHAJAS,** mantones Manila, papeletas Monte, cines, películas, discos, escopetas, abanicos, toda clase objetos. Sagasta, 4. Compra-venta.

**PAGA** mucho alhajas, objetos plata antiguos, telas, abanicos, porcelanas, marfiles, buenos cuadros. Pez, 15. Sucesor de Juanito. Teléfono 17487.

**NO** venda nada sin avisarme; compro toda clase muebles, objetos, ropas, alfombras, libros, objeto arte. Ballester. Teléfono 73637.

## CONSULTAS

**VIAS** urinarias, venéreo, sífilis, consulta particular. Hortaleza, 44, primero; siete-nueve.

**ALVAREZ** Gutiérrez. Consulta vías urinarias, venéreo sífilis, blenorragia, impotencia, estrecheces. Preciados, 9; diez-una, siete-nueve.

**CALLISTA.** José Avalos. Puerta Sol, 14. Teléfono 12159 mañanas domicilio, gabinete tardes.

**MATRIZ,** embarazo, esterilidad, médico especialista. Jardines, 13.

## DENTISTAS

**CLINICA** Dental. José García. Atocha, 29. Extracciones indoloras, dentaduras sin paladar.

**DENTISTA.** Trabajos económicos. Plaza Santa Cruz, 4. De 3 a 7.

## ENSEÑANZAS

**ADUANAS** exclusivamente. Academia Cela. Profesorado pericial. Matrícula abierta todo el año. Textos propios. Internado. Fernanflor, 4, Madrid.

## FILATELIA

**PAQUETES** sellos diferentes. Pidan lista gratis. Gálvez. Cruz, 1, Madrid.

## FINCAS

### Compra-venta

**FINCAS** rústicas y urbanas, solares, compra y venta. "Hispania". Oficina la más importante y acreditada. Alcalá, 16 (Palacio Banco Bilbao).

**SOLARES,** terrenos, compra, venta. Rueda. Fuencarral, 22; de 6 a 9.

**COMPRA,** venta, de fincas urbanas y rústicas. "Iberia Inmobiliaria". Centro de Contratación, el de mayor importancia y crédito, Pi y Margall, 17, segundo derecha. Teléfono 10169.

**COMPRO** solar pequeño o casa que se pueda despedir inquilinos sin dificultad, y derribarla, sitio céntrico. Detalles amplios. Apartado Correos 1.028. Madrid.

**SI** desea comprar, vender o permutar casas o solares, dirijase "Fénix Inmobiliario". Cruz, 1, tercero. De seis a nueve.

**FINCAS** rústicas en toda España, compro. Dirigirse: J. M. Brito. Apartado 855. Madrid.

**VENDO** casa "confort", nueva, esquina, buena construcción, proximidades Retiro, O'Donnell, alquileres económicos, 430.000 pesetas, renta 47.400, puede adquirirse 240.000; absténganse intermediarios. Apartado 701.

**PARCELAS** alto Perdices, véndense, facilidades, agua, luz, autobús. Castellana, 10.

**EN** El Plantío parcelas, fachada carretera oficial. Campoamor, 9 y 11. Mangas para riegos.

**CIUDAD** Lineal. Compraventa hoteles, solares todos precios. San Bernardo, 18 duplicado; 10-12.

**TELLO** vende casa, solares, hoteles, fincas recreo, desde 0,65 pie. Casa barrio Puente Vallecas. Renta 12.810, precio, 150.000; otra barrio San Isidro, precio 12.000; hotel en El Escorial, precio 40.000; solar barrio Cuatro Caminos, 8.000 pies a 7,00. Detalles gratis. Preciados, 35; cuatro-ocho tarde. Teléfono 19131.

**PLAZOS.** Ganga solar 80.000 pies. Barrio Entrevías, 0,40 pie. Cava Baja, 30, principal.

**HELGUERO.** Contratación fincas, agente préstamos, Banco Hipotecario. Montera, 51. Teléfono 14584.

**FINCA** rústica se vende o permuta por casa en Madrid. De 325 fanegas, 75 de regadío; renta, 16.000 pesetas; edificaciones libre de cargas. Precio, 240.000 pesetas. Dirigirse al Apartado 855. Madrid.

**COMPRO** coto provincia Madrid. Vendo casa renta, 9 libre. Preciados, 64. Oredonez.

TOS CARAMELOS PECTORALES CENARRO desinfectan boca y garganta Caja de 35 y 70 cts.

**INTERNADO** de la Divina Infantita para señoritas. Tudescos, 5, primero y segundo

**HACIENDA,** mecanografía, cinco pesetas, Taquigrafía, Contabilidad, idiomas. Alvarez Castro, 16.

**ALUMNO** sobresaliente Derecho ofrécese para primera y segunda enseñanza. Honorarios módicos. Informes inmejorables. San Bernardo, 69, entresuelo D. Teléfono 10669.

**OPOSICIONES** a escuelas, secretarios Ayuntamientos, oficiales de Gobernación, Radiotelegrafía, Telégrafos, Estadística, Policía, Aduanas, Hacienda, Correos, Taquigrafía, Mecanografía (seis pesetas mensuales). Contestaciones, programas o preparación; "Instituto Reus". Preciados, 23. Tenemos internado. Regalamos prospectos.

**AYUNTAMIENTO.** Escribientes, interventores, auxiliares. Academia Aguilar-Cuevas. Caños, 7. Madrid.

**AUXILIARES** Hacienda Policía, Telégrafos. Exitos demostrables. Academia Aguilar-Cuevas. Caños, 7.

**TAQUIGRAFIA.** Lección postal. García Bote, taquígrafo del Congreso. Ferraz, 22.

**BACHILLERATOS,** profesores especializados. Academia Anglada. Leganitos, 8. Teléfono 10982.

**PROFESOR** competentísimo primaria, matemáticas, ofrécese domicilio. Escriban J. Mora. General Porlier, 52.

## ESPECIFICOS

**DIABETES,** se evita y cura tomando "Dispepsina". Farmacias. Atocha, 110.

**MUCHAS** enfermedades de la piel provienen de vicios de la sangre y se curan y evitan tomando el tónico y depurativo Iodasa Bellot. Venta en farmacias.

**¿SABAÑONES?** Tintura Polar. Infalible, instantánea, principales farmacias, droguerías, perfumerías. Apartado 3.033.

**COMPRA** venta de fincas rústicas y urbanas. Ernesto Hidalgo. Torrijos, 1. Teléfono 55056.

**VENTA** por testamentaría. Hasta fin de enero, admite don Alejandro Arizcún, Serrano, 18, albacea testamentario de doña Manuela Hualde, ofertas escritas de compra por encima de 270.000 pesetas de la casa número 40 de la calle de la Magdalena y 5 de la calle de la Rosa. Informes en la Notaría del señor Arizcún, días laborables de 10 a 12 y de 3 a 6.

**VENDO** monte labor caza, 900 fanegas, 99 kilómetros, renta 10.000 pesetas. Precio 125.000. Alvarez Castro, 25. Julián.

**CASA** céntrica, excelente construcción, 425.000 pesetas, renta 51.000, exenta mitad contribuciones, quince años. Helguero. Montera, 51; cinco-siete.

**COMPRO** casa hasta 500 mil pesetas, preferible barrio Salamanca. Absténganse corredores. Apartado 969.

## FOTOGRAFOS

**¡NENES!** Guapísimos salen siempre retratándolos Casa Roca. Tetuán, 20.

## HUESPEDES

**RECOMENDAMOS** por bienestar económico, Restaurant Hotel Cantábrico, muy acreditada cocina vascongada. Especialidad paellas. Cubiertos carta. Abonos. Pensión desde 7 pesetas. Cruz, 3. Teléfono 13303.

**PENSION** Nacional para sacerdotes, caballeros y matrimonios. Todo "confort". Montera, 53, segundo.

**PENSION** Domingo, "confort", mobiliario nuevo, desde siete pesetas. Mayor, 19.

**PENSION** económica "La Confianza". Matrimonios, estudiantes, estables. Montera, 10, tercero derecha, próximo Puerta del Sol.

**PENSION** Alicante. Viajeros, estables, familias. El mejor sitio de Madrid. Puerta del Sol, 9.

**HOTEL** Iberia. Arenal, 2. Teléfono 13252. Baños, calefacción, pensión completa, 10 pesetas.

**GRANDES** habitaciones, mucho sol, calefacción, aguas corrientes, precios increíbles. Goya, 39.

**ORO** viejo. El mejor vino de mesa. Cafés Restaurants. Teléfono 11541. Bodega Palomar.

**MONTELEON,** 5 duplicado, principal izquierda. María Rodríguez. Desea huéspedes en familia.

**AMPLIAS** habitaciones señora bien o matrimonio. Santa Catalina, 3, entresuelo izquierda.

**PENSION** desde seis pesetas. Los Madrazo, 16, segundo derecha.

**PENSION** Tello, gabinete alcoba, dos, tres personas; económico. Preciados, 6, tercero.

**PENSION** soleada, inmejorable, 5 pesetas, calalleros estables. Mayor, 40, tercero.

**FAMILIA,** gabinete exterior, uno, dos amigos, pensión económica. Prado, 10, tercero derecha.

**FAMILIA** honorable admitiría señoritas cursen estudios, empleadas, pensión módica. Silva, 8, segundo izquierda.

**ALQUILAN** matrimonio sin hijos habitaciones exteriores, sin muebles, con ascensor, calefacción, baño, cocina. Informarán: Alcalá, 85. Mantequerías Retiro.

**FAMILIA** honorable cede gabinete, alcoba caballero, amigos. Sacramento, 5.

**PENSION.** Gran "confort". Plaza Santa Bárbara, 4, tercero.

**PENSION** honorable, económica, gabinete alcoba exterior, trato esmerado. Ancha, 5; frente Gran Vía.

**FAMILIA** navarra dará pensión a matrimonio o caballero. General Arrando, 10, tercero centro.

**CEDO** gabinete caballero, casa particular, baño, calefacción, ascensor. Apodaca, 9.

**EXTERIOR** dos, tres caballeros dormir, dos pesetas; todo nuevo, baño, ascensor. Corredera Baja, 49 y 51, primero izquierda.

**HABITACION** dos caballeros, todo "confort", solo dormir. Alcalá, 17.

**TOMARIA** estable, magnífico exterior, baño, calefacción, teléfono, ascensor. Goya, 64.

**HABITACIONES** cuatro camas, treinta duros mensuales. Arenal, 2. Hotel Iberia.

**FAMILIA** navarra desea huéspedes toda pensión, cuatro cincuenta. Luchana, 12.

**EN** familia deséanse uno, dos huéspedes, inmediato Caracas, 4. Lechería.

**PARTICULAR,** matrimonio sin hijos, admite algún huésped, pensión económica. Jacometrezo, 84, segundo.

**FUENCARRAL,** 33, Carmen, gabinete exterior, espléndido, matrimonio, amigos, con sin.

**CEDESE** habitación señora, señorita, baño, ascensor. Pardiñas, 16, segundo, centro interior.

**PARTICULAR,** habitación exterior para estable formal. Ancha, 71, principal C.

**SEÑORA** honorable cede habitación a sacerdote o caballero estable, sin. Fuentes, 11, tercero derecha.

## LIBROS

**LIBROS** casi regalados. Secciones desde 0,25 céntimos. "El Libro Barato". San Bernardo, 31.

## MAQUINAS

**MAQUINAS** para coser, de ocasión Singer, desde 60 pesetas, garantizadas 5 años. Taller de reparaciones. Casa Sagarruy. Velarde, 6.

**MAQUINAS** escribir. Reparaciones garantizadas. Abonos. Calvo. Pelayo, 44. Teléfono 17334.

## MODISTAS

**MODISTA** económica, corte elegante, confección esmerada, arreglos, patrones. Minas, 21.

**EMY,** elegancia irreprochable, precios excepcionales. Nicasio Gallego, 12.

**MODISTA** buen corte, ofrécese a domicilio. Teléfono 10669.

## MOTOCICLETAS

**HARLEY** Davidson desde 3 hasta 9 caballos. Núñez. Balboa, 18.

## MUEBLES

**NOVIAS:** Al lado de "El Imparcial". Duque de Alba, 6, muebles baratísimos, inmenso surtido en camas doradas, madera, hierro.

## OPTICA

**"LAZARO".** Optico. Proveedor Clero, Asociaciones religiosas. Precisión. Economía. Fuencarral, 20.

**EL** Lente de Oro. Arenal, 14. Gafas moda cristales Zeiss. Impertinentes Luis XVI, gemelos campo y playa.

**GRATIS,** graduación vista, procedimientos modernos, técnico especializado. Calle Prado, 16.

**CRISTALES** y gemelos Zeiss. Gafas, lentes e impertinentes. Vara y López, Príncipe, 5.

## PELUQUERIAS

**ONDULADORA** domicilio, 2 pesetas; corte, una. Abonos manicura, corte, cuatro ondulaciones mes 8.50. Teléfono 74936.

**ONDULACION** permanente, 25 pesetas; Marcel, 1; corte, 1. San Bartolomé, 2. Ruiz.

## PRESTAMOS

**HIPOTECAS** directas primeras y segundas, rapidísimas. Preciados, 7. Continental. Jiménez.

**CAPITALISTAS:** Colocaciones en hipotecas. Rueda. Fuencarral, 22; de 6 a 9.

**TOMARIA** tres mil pesetas en préstamo, garantizadas, buen interés, corto plazo, asunto serio. M. D. Apartado 891.

**CAPITALISTAS:** Sobre casa que tiene del Banco 250.000 pesetas, necesito 125.000, módico interés, sin comisión. Ofertas directas. Apartado 9.075.

**HIPOTECA** tomaría 150.000 pesetas finca rústica, provincia Salamanca. Apartado 9.007.

## RADIOTELEFONIA

**RADIO** Vivomir. Alcalá, 73, Madrid; Cortes, 620, Barcelona. Calidad, surtido, novedades en materiales, accesorios, receptores.

## TRABAJO

### Ofertas

**LICENCIADOS** Ejército, 2.000 destinos vacantes, 133 plazas guardias Madrid, 7,50 diarias. Para soldados, cabos, sargentos. Informes gratis. Centro Gestor. Montera, 20.

**COCINERAS.** ¿Queréis ganar doble sueldo? Comprad por treinta céntimos una entrega de "La perfecta cocinera" en Madrid-París, sección de menaje, sótano.

**NECESITO** señorita meritoria oficina. Academia Velasco. Bravo Murillo, 97.

**SUELDO** y fuerte comisión a persona activa, conocedora de la plaza y algo de Cataluña. Buen porvenir. Indispensable hable catalán correctamente. Presentarse el 15 y 16 actual, de 3 a 4. Salitre, 23, segundo derecha. Señor Figueroa.

**NECESITO** profesorado inglés, alemán, francés, Banca. Academia Velasco. Bravo Murillo, 97.

**CONSORCIO** Jurídico. Carretas, 23. Abre concurso delegados propagandistas Madrid, conocedores ramo seguros, gran comisión y sueldo, 49 delegados capitales provincias.

**MUCHACHO** listo y desenvuelto en el hablar, de 16 a 18 años, para enseñarle a dependiente de mostrador, hace falta. Inútil presentarse sin buenas referencias. Casa Agustín. Núñez Arce, 4. Bicicletas.

**SE** necesita auxiliar oficina. Maximina Criado. Plaza Progreso, 1.

### Demandas

**PELETERA** muy económica, hace y reforma pieles. Bola, 11, principal.

**CAPITAN** Inválidos, fianza metálica, administraría casas, otros valores, empleo análogo. José Martín. Altamirano, 22.

**OFRECESE** maestra garantías, lección, primera enseñanza. Moratines, 15. Teléfono 70009.

**FRANCESA** recomendada por familia, lecciones. Goya, 45, segundo izquierda.

**CONTABLE.** Ofrécese desde siete tarde llevar libros comercio. Sr. Hernández. Magdalena, 20. Portería.

**PROFESORA,** larga práctica, referencias inmejorables. Primera enseñanza, bachillerato elemental. Miguel vet, 11. Teléfono 73659.

**PERSONA** solvente administro fincas. Dirigirse I. J. C. Velázquez, 38.

**SEÑORITA** suiza, francesa, hablando español, educaría niños. Dirijanse: DEBATE 8.450.

**PERITO** mecánico electricista, se ofrece tardes. Escribid: Perito. Prensa. Carmen, 18.

**GRATUITAMENTE** facilitamos dependencia informada, oficinas y comercios. Preciados, 33. Teléfono 13603

## TRASPASOS

**VERDADERA** ocasión, lo mejor Gran Vía hueco instalado negocio en marcha, propio señora, informes. Dirigirse apartado 12170.

**TRASPASASE** tienda, bussinisima vivienda, cueva, propia para cualquier industria. Monteleón, 7. frutería, huevería.

**TRASPASO** ganga verdad, hotel. Teléfono 13252. Esquina Puerta del Sol.

## TRANSPORTES

**MUDANZAS** y portes económicos. Descuentos al comercio. Transportes España. Costanilla de Capuchinos, 3. Teléfono 14834.

## VARIOS

**ALTARES,** esculturas religiosas. Vicente Tena. Frasquet, 3. Valencia. Teléfono interurbano 12312.

**JORDANA.** Condecoraciones banderas, espadas, galones, cordones y bordados de uniformes. Príncipe, 9. Madrid.

**ABOGADO,** importantes entidades católicas. Consulta tres seis. Gestión Madrid, asuntos jurídicos, referencias. Cava Baja, 16.

**TAMPONES** para máquinas escribir. Abonos, reparaciones. Casa Victoria. Hortaleza, 64. Teléfono 12431.

**DIEZ** plazos. Consorcio Comercial toda clase de artículos, precios de contado. Avenida Eduardo Dato, 7, planta C (Gran Vía).

**MANZANILLA** la flor del Alto Aragón, de Montmesa. Manuel Ortiz. Preciados, 4.

**PERSONA** piadosa y de posición, adoptaría particularmente huerfanita de padre y madre, de tres a seis años, de Madrid o provincias. Escribid: Adela. Carretas, 3. Continental.

**AGENTES** de negocios. Os conviene suscribiros a "El Acreedor del Estado". Número de muestra gratis. Apartado 8.030. Madrid.

## VENTAS

**FABRICA** camas doradas baratísimas. Valverde, 1.

**PIANOS** Gorskalimann, Bosendorfer, Ehrbar, Autopianos. Ocasión, baratísimos. Armoniums Mustel. Materiales. Rodríguez. Ventura Vega, 8.

**CUADROS,** mejor surtido. Casa Roca. Colegiata, 11. Molduras, grabados, oleografías.

**GABANES,** pellizas, trincheras, trajes, escopetas, paraguas. Precios baratísimos. Fuencarral, 107.

**¿QUIERE** comprar estufas? Las mejores a gasolina, petróleo y eléctricas, las vende Antonio Jaime. Cruz, 47. Teléfono 14904. Madrid.

**CUADROS** antiguos, modernos, objetos de arte. Galerías Ferreres. Echegaray, 27.

**¡CONTRATISTAS!** Suministro bordillos, losas, bloques de granito en toda clase de labras. Ramón Vargas Valmisa. Plaza del Angel, 8. Córdoba.

**PIANOS,** autopianos, armonios, violines, baratísimos. Plazos, alquiler, cambio. Casa Corredera. Valverde, 22.

**SALDO** discos, gramófonos, compro, cambio. Desengaño, 20 (Ballesta).

**PELETERIA.** Zorros, 20 pesetas. Pieles sueltas, 0,75; tinte, curtido. Italianos. Cava Baja, 16.

**MANTONES** de Manila, mantillas, peinas y abanicos, los mayores surtidos, las mejores calidades y precios. Calatrava, 9. Preciados, 60.

**SEÑORAS:** Preciosos modelos, 6,85 pesetas; reformas, teñidos baratísimos. Fuencarral, 32. Fábrica.

**GRAN** ocasión. Autopiano americano, 60 rollos, 1.700 pesetas, caja caudales, pianos. Desengaño, 12.

**GRAMOFONOS,** discos, autopianos, rollos, pianos, alquiler, plazos. Oliver. Victoria, 4.

**TAPICES** coco gran duración, enorme surtido en tamaños y gustos; precios sin competencia. Más Davó. Hortaleza, 98. ¡Ojo!, esquina Gravina.

**PORCELANA** Coral. Cacerolas, ollas, 5,50 kilogramo. Barquillo, 41. Ferretería.

**AUTOPIANOS,** pianos, nuevos y ocasión, venta, alquiler, compra, plaza Salesas, 3. Teléfono 30996. Gastón Fritsch, afinador, reparador.

**ESTERAS** terciopelos, tapices, tiras de limpiabarros, mitad precio. Linoleum, 6 pesetas m2. Salinas. Carranza, 5. Teléfono 32370.

**PIANOS** compro, alquiler, plazos, 15 pesetas. San Bernardo, 1.

**CAMAS** doradas somier acero desde 60 pesetas. Casa de las Camas. Torrijos, 2.

**CAMAS** desde 25 a 1.000 pesetas. Casa de las Camas. Torrijos, 2.

**CAMIONETA** OM. alemana, con ruedas dobles, 1.900 pesetas. Cava Baja, 30, principal.

**CUADROS,** grabados, oleografías religiosas, reproducciones arte, imitaciones cuadros, retablos, arte clásico de Museos. U. Sanz. Romanones, 18. Teléfono 70125. Envío provincias.


**ARBOLES FRUTALES**

ALMENDROS, MANZANOS, PERALES, etc., en las variedades más selectas. **ARBOLES FRUTALES** de todas clases, **SOMBRA, ADORNO,** etc.

**CASA MARIANO URIOL**
**SABIÑAN (ZARAGOZA)**
**Los mejores de Aragón.** Precios sin competencia.
CATALOGOS GRATIS

**"LA CHOCOLATERA"**
**Cafés, Chocolates:** Los mejores del mundo.
**Huertas, 22, frente a Príncipe. No tiene sucursales.**

**Quiosco de EL DEBATE**
**(CALLE DE ALCALA, FRENTE A LAS CALATRAVAS)**

**Vides americanas**
**Arboles frutales**
**ANTONIO ALONSO**
**Salmerón, 20 :-: Logroño**

**CANAS**

UNICO artículo que sin TENIR hace desaparecer las CANAS. 5 ptas. frasco. Premiado en la Exposición de Higiene. Venta al por mayor. José Barreira. Calle Muñoz Torrero, 6. Madrid.

**Polígrafo "La Blanca"**

Patente de invención número 47.838, por veinte años.
El mejor y más económico aparato para reproducir escritos, música, dibujos, etcétera, hasta 200 COPIAS, en una o en VARIAS tintas con UN SOLO ORIGINAL.
Precio: 30 pesetas. Tinta, tres pesetas frasco. Kilo, 11 pesetas. Pídanse prospectos, indicando este anuncio a
**MOYA F. DE BASTERRA HERMANOS**
**VITORIA (ALAVA)**

**CADA DIA** tiene más aceptación la sin par máquina de escribir "MERCEDES ELECTRA" Pídanla a prueba. Se cambian máquinas antiguas por la "MERCEDES ELECTRA" o "MERCEDES NUMERO 5", último modelo. Se desean agentes activos.
Representante General:
**Otto Herzog. Madrid. Andrés Mellado, 32. T.° 35643**

**¡¡500 ABRIGOS PIEL A CUALQUIER PRECIO!!**
y facilidades de pagos. Renares, echarpes, pieles sueltas en todas clases, a precios increíbles. Reclamo: Petit-gris, 3,50 ptas. **LA CASA DE LAS PIELES, Caballero de Gracia, 50, Madrid.**

**TOS** ....CATARROS BRONQUITIS ...GRIPE ...ASMA
**ELIXIR GOMENOL GLIMENT**

**PERITOS AGRICOLAS E INGENIEROS**
**AGRONOMOS E INDUSTRIALES.** Profesorado, ingenieros. Cursos especiales abreviados en la **Academia de Calderón de la Barca,** fundada en el año 1878. Siempre los mayores éxitos. **EL MAS HIGIENICO Y ESPLENDIDO INTERNADO.** Pídanse reglamentos y detalles gratis: **ABADA, 11, MADRID.**

**ARTES GRAFICAS**
**Impresos para toda clase de industrias, oficinas y comercios, revistas ilustradas, obras de lujo catálogos, etc., etc.**
**ALBURQUERQUE, 12**

**Pastillas Crespo** Obran de un modo especial sobre la TOS. Descongestionan y anestesian la faringe y la laringe, calmando el cosquilleo y las sensaciones de irritación y picazón de estos órganos, de donde nace muchas veces tan molesto síntomas, al cual hacen desaparecer o atenúan mucho cuando tienen su origen en el reflejo superior; pero cuando la TOS ha de ir seguida de expectoración, favorece ésta, que por las vías respiratorias y superiores están más libres, no son dolorosas, y la acción antiespasmódica del mentol han suprimido el espasmo glótico que siempre acompaña a los accesos de tos un poco prolongados. Por esta razón, son muy beneficiosas en todas las afecciones en que el síntoma TOS moleste, incluso en los TUBERCULOSOS pulmonares, los PULMONIACOS, etcétera, etc., en lo que la expectoración es necesaria, pues vemos cómo queda ésta favorecida, impidiendo que el enfermo se extenúe con los frecuentes e inútiles accesos de tos. Como la acción de las **PASTILLAS CRESPO** es casi exclusivamente local, no hay temor al hábito ni a efectos secundarios desagradables.
Son insustituibles en las RONQUERAS, AFONIA, DOLOR DE GARGANTA, para corregir los malos efectos del tabaco, como complemento de la higiene de la boca; calman los accesos, aliviando mucho a los ASMATICOS. Recomiéndase especialmente a los **oradores, actores, cantores,** etc., pues restituyen a las cuerdas vocales la flexibilidad y elasticidad primitivas, cuando han sido perturbadas por un trabajo excesivo.
**PESETAS 2. CAJA. AMERICA Y FILIPINAS. 5.**

*Llevad en la Boca*
siempre que queráis escapar
de los peligros del **frío,** de la **humedad,**
del **polvo** y de los **microbios;** cuando
os molesten los **estornudos,** ó **tengáis** carraspera
e **opresión** de pecho; cuando os sintais **constipados,**
UNA **PASTILLA VALDA**
cuyos vapores **balsámicos y antisépticos**
**fortificarán, acorazarán,**
vuestra **GARGANTA,** vuestros **BRONQUIOS,** vuestros **PULMONES.**
***Niños, Adultos, Ancianos,***
PARA EVITAR, PARA CUIDAR
**las Enfermedades de las Vías Respiratorias**
tened siempre á mano
**PASTILLAS VALDA**
pero sobre todo no empleéis más que
**LAS VERDADERAS**
*que son sólo las que se expenden*
*EN CAJAS*
*y llevan en la tapa el nombre*
**VALDA**
Fórmula: Menthol 0.002 Eucalyptol 0.0005 Azucar-Goma.

**¿CALLOS?**

Si sufre usted de los pies, es porque quiere. Compre hoy un tarro del patentado
**UNGÜENTO MAGICO**
y en tres días se verá usted libre de callos y durezas, juanetes y ojos de gallo. Pruébelo y quedará asombrado.
Pídalo en farmacias y droguerías, 1,50.
Por correo, 2 pesetas

**FARMACIA PUERTO**
Plaza de San Ildefonso, 4 · MADRID


†

PRIMER ANIVERSARIO
EL ILMO. SEÑOR

**DON RAFAEL GRIMALDI TORAL**

CORONEL DE INTENDENCIA RETIRADO

**Falleció el día 16 de enero de 1929**

Habiendo recibido los Santos Sacramentos

**R. I. P.**

Sus hijos, doña María Magdalena, doña María del Pilar, don Carlos María y don José María; hermanos, doña Dolores, don José María (ausentes), doña Rosario y doña Aurelia; hermanos políticos, sobrinos y demás parientes

**SUPLICAN una oración por su alma.**

Todas las misas que se celebren el día 16 del corriente en la iglesia parroquial de San José, y todas las del 17 en el Real Oratorio del Caballero de Gracia, así como el rosario de las doce en la misma iglesia, serán aplicados por el eterno descanso de su alma.
Varios señores Prelados han concedido indulgencias en la forma acostumbrada.
No se reparten recordatorios. A. 10

**Para esquelas, H. de R. Domínguez, Barquillo, 39, pral.**

†

XXVI ANIVERSARIO

LA SEÑORA

**D.ª Julia Collazo del Val**

FALLECIO EN PARIS

**el día 16 de enero de 1904**

Habiendo recibido los Santos Sacramentos y la bendición de Su Santidad

**R. I. P.**

Todas las misas que se celebren el día 16 en la parroquia de San Jerónimo el Real serán aplicadas en sufragio de su alma.

Sus sobrinos y demás parientes

RUEGAN a sus amigos la encomienden a Dios.

(2)

**EL DEBATE, Colegiata, 7**


# AGUA DE SOLARES

**Nurastenia, dispepsia hiperclorhídrica y catarros gastrointestinales.**
**De uso universal como agua de mesa.**
**DEPOSITO Y OFICINAS: REINA, 45, PRINCIPAL DERECHA.**
**Teléfono 12.644.—Se abona 0,25 por cada casco devuelto.**

# DE AERONAUTICA

### La fatiga, los elementos y la Meteorología en los grandes vuelos

La actualidad nos lleva a insistir en el ya tratado tema de los grandes vuelos sin escala.

Dos tragedias y un accidente que no llegó a tanto, merced a la gran pericia del francés Challe, han puesto término a audaces tentativas, una de ellas de gran vuelo ininterrumpido, y de estudio la segunda, que han costado la vida a un puñado de pilotos y navegantes de primer orden.

Challe y Larre Borges salieron de Sevilla con rumbo a América del Sur, llevando carburante para cincuenta horas, a bordo de su sexquiplano Breguet-Lorraine 450 H.P., y cuarenta y tantas horas más tarde, agotados, exhaustos, aterrizaron en plena selva virgen cerca de Natal (Brasil), a 6.000 kilómetros escasos del punto de partida, después de luchar desesperadamente con el mal tiempo que les asaltó, pasado Cabo Verde y cerca de la isla Fernando de Noronha (unos 500 kilómetros de la costa brasileña), obligándoles a volar a la ventura y a malgastar combustible, hasta que, anochecido ya, tomaron tierra en terreno arbolado, rompiendo el aparato y resultando herido Challe, su piloto, afortunadamente no de gravedad.

¿Deducción inmediata? Que el temporal malogró un "raid" espléndido—algo parecido a lo que les ocurriera a Jiménez e Iglesias unos meses antes—, reduciendo la velocidad media total, que hasta Cabo Verde se anunciaba normal, a 125 ó 130 kilómetros, merced a las constantes desviaciones de la ruta ortodrómica y al frenado de los vientos contrarios. Y a una tripulación que lleva volando veinticinco o treinta horas le es imposible luchar con el mal tiempo, que acaba de agotar, al par que el combustible, las energías físicas y morales de los hombres mejor templados.

El caso de los pilotos ingleses Willians y Jenkins, que perecieron en su segunda tentativa contra el "record" mundial de distancia en línea recta, es también rico en enseñanzas.

La primavera pasada, estos mismos aviadores, pilotando un finísimo monoplano gran "raid" Jairey-Napier, bautizado "Mistery", lograron la unión directa Inglaterra-India en un magnífico vuelo de más de 6.000 kilómetros, aterrizando, por precaución, cuando aún les quedaba repuesto de gasolina para muchas horas. Esta vez intentaban Inglaterra-El Cabo, sin escalas, y sobre Túnez fueron sorprendidos ya por una tempestad enorme, que les forzó a tomar tierra, con mala visibilidad, sobre terreno quebrado, muriendo ambos y destrozándose el espléndido aparato que tripulaban.

Finalmente, la misma depresión alcanzó en el Norte de Africa al avión en que el piloto francés Lassalle y varios compañeros realizaban un vuelo de estudio, con miras al establecimiento de futuras líneas aéreas, destruyéndolo y pereciendo toda la tripulación del mismo.

¿Qué prueban tan desgraciados intentos?

Distingamos: el caso Challe - Larre Borges es un caso típico de la imposibilidad, de momento, de abrir a un avión "vía libre", a través de seis u 8.000 kilómetros. Y la cosa no puede extrañar, si se considera que cuando se realiza un viaje saltando de tren a tren, de Cádiz a Barcelona, valga el ejemplo (poco más de 1.000 kilómetros a vuelo de pájaro, o sea una séptima parte, escasamente de la cifra que alcanza la marca mundial de distancias), se advierte a través del trayecto, calor y frío, nieblas y tormentas, buena y mala visibilidad, etcétera, y eso en una reducida zona que un avión moderno atraviesa en seis o siete horas...

Júzguese el panorama meteorológico variadísimo que aparecerá a la contemplación del viajero aéreo, a lo largo de seis u 8.000 kilómetros, y a través de mares, cordilleras y otros obstáculos, que tanto influyen en la meteorología, unidos a las variaciones de temperatura (en Sur América, están ahora en pleno verano, no se olvide) y demás factores, confabulados todos para perturbar el éxito de un intento semejante.

Ya lo advertía, muy juiciosamente, el director del Observatorio Meteorológico, señor Meseguer, en uno de los partes que precedieron a la partida del avión de Challe y Larre Borges, al decir que los informes de América eran escasos y necesariamente llegaban retrasados para poder coadyuvar a un pronóstico con garantías de acierto. Y ello es lógico, toda vez que el pronóstico del tiempo es hijo de una serie compleja de observaciones realizadas en una extensísima zona, que, reunidas, permiten a los especialistas predecir "aproximadamente" la intensidad, velocidad y sentido de traslación de los núcleos de depresión, etcétera. Pero, al tratarse de las enormes distancias que separan en la actualidad el punto de partida y el de posible término de un gran vuelo, el pronóstico deberá (cosa imposible) garantizar el estado del tiempo, a tres o cuatro días plazo, puesto que las observaciones en el último tercio de la ruta serán anteriores, como mínimo, en dos días al instante de la partida del aparato, que, a su vez, tardará día y medio o dos más en llegar a la zona citada. Y el estado actual de la meteorología no permite garantizar nada serio a tan largo plazo...

Las otras dos desgracias, ocurridas al "Sairey", inglés, y a la expedición francesa de estudio, indican los riesgos de una gran tempestad, y, la primera, unida al mal aterrizaje de Challe y Borges, en el Brasil, demuestran, por centésima vez, que un aparato muy cargado—caso del "Jairey", que llevaría combustible para sesenta o setenta horas, al despegar de Inglaterra doce o quince horas antes—, o una tripulación rendida por más de un día de vuelo (Challe y Larre Borges), son igualmente incapaces de defenderse del ataque de una violenta depresión. La fatiga física y la depresión moral, llevadas a límites que parecen exceder del cuadro de las humanas posibilidades; he aquí dos tremendos adversarios que se oponen al éxito de estas gigantescas (y no exageramos) tentativas para superar la marca mundial de distancia. Cualquiera que haya conducido un automóvil muchas horas sin interrupción, sobre carretera mojada y entre turbonadas, recordará la fatiga neuro-muscular que ello ocasiona. Pero el "auto" puede llevarse a 40 o 50 por hora y tomarse las curvas a 30, y el riesgo de accidente se limitará muchísimo, en tanto que en el avión que lucha con aguaceros violentísimos, que reducen la visibilidad y soporta rachas de vientos encontrados, que llegan y pasan de los 90 y 100 kilómetros por hora, la posibilidad de conservar un mínimo de garantías de éxito, sólo se logra conservando su tripulación toda su sangre fría, y derrochando esfuerzo muscular para mantener a la aeronave en línea de vuelo.

¡Sublime heroísmo el de esos hombres que, sorprendidos en alta mar por el huracán, a bordo de una navecilla aérea, han luchado con tesón de titanes hasta la muerte!...

Pero, como con lirismos nada se arregla, y menos en aeronáutica, que es todo cálculo y todo ciencia, antes que arrebatos del sentimentalismo exaltado, vamos a deducir una enseñanza de estas lecciones de la realidad, y es ella que en el establecimiento de líneas aéreas de gran longitud precísanse dos factores de manera primordial: un servicio meteorológico admirablemente eficiente y la multiplicación de las escalas, en número tal que un buen piloto —y los afectos a la aviación civil han de serlo de primer orden—pueda normalmente realizar su etapa con todo tiempo, sin exagerada fatiga.

Volar cinco o seis horas (800 o 1.000 kilómetros), tripulando un avión provisto de puesto de pilotaje confortable y que ofrezca al hombre que le lleva (u hombres, si posee doble mando) la certidumbre de que se trata de una máquina segura, no es empresa de héroes, y si el temporal lo exige, podrá luchar se con grandes probabilidades de vencer. Pero después de veinticinco o treinta horas de un vuelo—caso de las tentativas de "record"—que se inició en plena excitación nerviosa, con la consciencia de jugarse la vida, y que continuó a través de mares y desiertos, con gran derroche de energía física y moral, después de un vuelo—repetimos—así, el adentrarse en una zona de mal tiempo es correr a la catástrofe...

La meteorología en una línea de gran desarrollo posee muy otra eficacia que en la predicción del tiempo en un vuelo-"record". En aquélla, pueden irse cubriendo etapas cortas (inferiores a 2.000 kilómetros), de acuerdo con el pronóstico, cuyas observaciones, al abarcar zonas relativamente reducidas, serán lo bastante precisas, y queda el recurso de suspender momentáneamente la salida cuando el tiempo aparezca, en determinada etapa, demasiado peligroso. En un vuelo-"record", en cambio, el aterrizaje prematuro malogra la tentativa, y son pocos los pilotos con temple bastante para imitar al gran Costes—hoy poseedor de la marca mundial de distancia, por cierto—, que no vaciló, en su tentativa de vuelo París-Nueva York, en dar media vuelta a la altura de la Azores, en presencia de una verdadera "barrera" de viento de proa, y regresar a París.

Claro es que, para servir líneas de muchos miles de kilómetros, el gran dirigible rígido aparece mucho más apto que el avión, ya que por su enorme radio de acción, capacidad elevadora, pluralidad de órganos motrices, perfección y comodidad del puesto de mando y posibilidad de llevar tripulación numerosa, que permita frecuentes relevos, se halla mejor dispuesto que su rival para sortear mediante amplios rodeos (el "Conde Zeppelin" lo hizo varias veces durante su triunfal vuelta al mundo) o atravesar zonas de mal tiempo.

**Tomás DE MARTIN-BARBADILLO,**
Vizconde de Casa González.

# Cartas a EL DEBATE

### El problema del cambio

Señor director de EL DEBATE.

Muy señor mío: En la vida privada, como en la vida de una nación, no deben buscarse principalmente las causas de un hecho fuera de él, sino en él mismo. En esta falta nos parece que se incurre al discutir el problema del cambio. Se toma como causa de la depreciación la especulación que sobre la moneda se ejerce dentro y fuera del país.

Conviene aprovechar las experiencias de las grandes naciones de la inflación. El Gobierno así lo demuestra al invitar a expertos extranjeros a que vengan a comprobar la situación económica de España. Creemos que estos expertos encontrarán causas distintas a las que hoy se anuncian.

La desvalorización del marco se basó en "el empeoramiento" de "las condiciones financieras" y en el "empeoramiento" de "la balanza de pagos" alemana. En lo que se refiere a la balanza de pagos, hay que advertir que normalmente sirven para igualar la balanza pasiva de pagos, el "movimiento de oro" y "el crédito extranjero". Alemania se encontraba desde la guerra sin poder igualar su balanza de pagos con medios normales. Con exportación de oro se pudo cubrir sólo parcialmente el déficit de la balanza de pagos, y con los créditos extranjeros no se pudo alcanzar la paridad internacional de la valuta del marco.

"La especulación" no puede poner en movimiento la depreciación. Esta, sea en divisas, efectos o mercancías, sólo puede, dado el caso de que no se engañe y sufra las consecuencias, mirar al futuro y embolsarse probables movimientos de los cambios y de los precios. No produce hechos, vive de ellos; puede aprovecharse de ganancias, pero no producirlas. Aunque a veces "parece" que triunfa la especulación, esta victoria es "en realidad" consecuencia de una mala situación. La imposibilidad de volver a mantener un cambio antes sostenido no tiene su causa en la manipulación de algunas personas o grupos, sino en las desfavorables condiciones políticas y económicas. Esto ha demostrado claramente la experiencia. Los grupos especuladores pueden sólo ayudar a empeorar el mal.

Deben, pues, buscarse causas más profundas en la vida económica y tal vez en la contabilidad del Estado.

Suyo afectísimo y s. s.,

**Doctor JANKOWSKI**

Madrid, 13 enero 1930.

## Smuts visita a Hoover

WASHINGTON, 14.—El ex primer ministro del Africa del Sur, general Smuts, ha visitado hoy en la Casa Blanca al presidente de la república, Hoover.

La entrevista entre ambos personajes, cuyo conocimiento data de algunos años, ha sido cordialísima.—**Associated Press.**

## LA RUEDA DE LA EXISTENCIA, por K-HITO

**—Acaba de una vez, hija. Me coges, me sueltas, me vuelves a coger, me vuelves a soltar... ¡Caramba, que me van tomar por el "Chichito"!**

# El pintoresco, democrático y macerante tranvía

Es la solución locomotiva, lenta, pero barata (en lo que cabe), de medio Madrid, de medio Madrid trota-calles, que a su vez es..., no medio, sino casi todo Madrid, lo cual explica la inmensa popularidad de esos encarrilados coches, ya venerables, y que no aciertan los pobres a abrirse paso en las modernas rúas matritenses, repletas de automóviles. La popularidad del tranvía, repetimos, es formidable. Un madrileño acaso desconozca los nombres de muchas calles: tal vez confunda la de Bravo Murillo con la de Luchana y la ronda de Atocha con la de Valencia. Quizá incluso ignore hacia dónde "cae" Amaniel y, por añadidura, tampoco se haya preocupado de averiguarlo. Pero preguntadle: "¿Por dónde se va a Rosales en tranvía?", e inmediatamente responderá con seguridad, con la seguridad del "docto" en numeración y trayectos de esos vehículos: "Suba en Sol a un "6". Y si tarda demasiado, puede usted "coger" un "22" o un "27", que le dejarán cerca.

Acaso el ignorante añada: "Dígame, ¿es alguno de esos el que va a Salamanca?" A lo cual el "técnico" responde: "¡Hombre, no! El de Salamanca, verdad, es el "3". "¿Y el "4"?" "Ese va a Ventas". "¿Y uno que sube por Alcalá y luego tuerce y sigue por una calle con árboles?" "Toma, ése es el "32", contesta el madrileño, orgulloso de su dominio pleno de los itinerarios y numeraciones. Es una "papeleta" que se la saben las muchachas y las señoras de edad, los viejos y los jóvenes, y no pocos, el articulado del reglamento, además, de ese reglamento tan exhibido como... inútil en la práctica, puesto que nadie le hace caso. El "rebose" en los coches, cosa tan corriente y tan natural ya, de puro repetida, deja a dicho reglamento en el más espantoso de los ridículos, de esto no cabe duda; pero también es verdad que los viajeros se han "hecho a ello", como el gitano del cuento, y apenas le conceden importancia al estruje, con vistas a la asfixia muchas veces. Algunos cobradores, no todos, tampoco, aventuran un tímido: "¡Va lleno!", por decir algo.

Pero invariablemente los aludidos o aludidas se encogen de hombres, asaltan la plataforma y... arremeten con los que ya están en ella, instante, por cierto, en que la ley geométrica de "la impenetrabilidad de los cuerpos" queda tan... en ridículo como el articulado "de orden de la autoridad". Efectivamente, ocurre que donde no cabía en realidad una persona más, se acomodan... cuatro. Y aun después, otras cinco. ¿De qué manera puede ser eso? ¡Ah! Es una "reconcentración", un prodigio imposible de explicar ni aun de concebir, pero que se repite todos los días a todas horas. Los abdómenes se "incrustan" unos en otros, las espaldas se "funden", los brazos desaparecen y los pies se enraciman hasta casi formar un solo pie inmenso. De esa manera se da el caso de que una muchachita fébil y elegante respira, no sabe uno cómo, pero respira, entre los amplios vuelos de la recia capa de un civil, mientras un señor gordo, elefantiásico, resopla como un miura sobre el cogote de un "pera", que a su vez lamina a una pobre señora de edad. Entre las extremidades inferiores de otro obeso, de barriga enorme, se debate como una quisquilla cocida (va de encarnado) un "botones" de continental, y sobre la grupa prepotente de otra viajera cincuentona se aplasta un pollo alámbrico y larguísimo, aplastado, a su vez, como una oblea, por un señor rechoncho y un entecoso que se "apoya" en una vieja y en otro señor...

Sin embargo, nadie protesta ni pone mal ceño siquiera. ¡La costumbre! Lo más que se oye es alguna bondadosa observación:

—¿Me permite?...

—Perdone, señora... ¿La molesto?

—No, no es nada. Era el puño del bastón, que lo llevo clavado aquí, en la espalda...

—Dispense. Con estas apreturas...

—Claro, claro.

Y el puño del bastón continúa "arremetiendo" con otro infeliz.

La salida de los coches es otro problema bastante serio.

—¿Permiten?

—¿Hacen el favor de dejar pasar?

—¿Tienen la bondad?

Y los que ocupan la plataforma repleta contienen el aliento, se pisan y se clavan los codos, como facas, para dejar paso a los que salen, que, estirándose como lombrices y "perfilándose" como si fueran "a entrar a matar", logran al fin poner el pie en la calle.

Todo eso resulta muy pintoresco, muy madrileño y muy clásico. No le va bien, ciertamente, al Madrid de 1930; pero ¡qué caramba!, es una "nota de color" que a la gente, hasta ahora, no se le antoja intolerable. Al contrario, son muchos y muchas los que comentan bonachones:

—Después de todo, por una "perra gorda", ¿qué se va a pedir?

**Curro VARGAS**

# AGENCIA INTERNACIONAL DE VENTAS PARA EL ACERO

### FUNCIONARA EN CASO DE INSUFICIENCIA NACIONAL

BRUSELAS, 14.—El "cartel" internacional del acero ha comenzado ayer el examen de la proposición relativa a la creación de una Agencia internacional de ventas, reconociéndose la necesidad de que esta cuestión sea sometida a estudio de los técnicos para asegurar un reparto equitativo de la producción.

Por otra parte, los productores de acero belgas, estudian la creación de una Agencia nacional de ventas, dentro del cuadro de las sugerencias hechas en la reunión de Dusseldorf.

Se hace observar que la Agencia Internacional para el reparto de ventas, cuya creación se estudia, no funcionará sino en caso de insuficiencia nacional y siempre bajo el control de los países afiliados.

**LA PRODUCCION DEL MES DE FEBRERO**

BRUSELAS, 14.—El cartel del acero ha decidido que la producción del mes de febrero sea la misma que en los meses de diciembre y enero, es decir, un 10 por 100 menor que la producción del mes de noviembre.

## Desembarco de tropas en en las islas Samoa

### Han sido reforzados los puestos de Policía

WELLINGTON (Nueva Zelanda), 14. El crucero británico "Dunedin" ha fondeado frente a Apia.

Las tropas de desembarco que conducía dicho buque han sido enviadas a Calaimo, donde parece hallarse el foco principal del movimiento sedicioso organizado por la tribu de los "maus".

Todos los puestos de Policía de las islas Samoa han sido reforzados, en previsión de posibles disturbios.

## AFGHANISTAN PAGARA CUENTAS ATRASADAS DE AMANULLAH

KABUL, 14.—El Gobierno ha enviado a las potencias interesadas una declaración, en la que acepta todas las cuentas atrasadas que el rey Amanullah dejó pendientes en el viaje que hizo a Europa.

# YENDO Y VINIENDO

### DON NICANOR, EL DIFUNTO DON GENARO Y OTROS

Creeréis que es muy sencillo construir un "Don Nicanor, tocando el tambor", y no lo es tanto. Por lo menos, puede asegurarse que requiere colaboración familiar, tan numerosa como la familia lo consiente. El semblante de escayola, el gorrillo que lo enmarca, los brazos, el blusón de cretona, los puños de greda endurecida, el tamboril... No es tan sencillo, no. Estas pequeñas actividades industriales, además, llenan de rumores de taller el hogar en las horas que los que pueden, y hacen bien, dedican al descanso. Y a la mañana, cuando el padre marcha al tajo, la madre, dejando los mayores encerrados, y llevando consigo el más reciente, sale a la calle a pregonar la endeble mercancía, y a redoblar, con técnica de "virtuoso", los puños de greda sobre el parche de cartulina, al paso de la chiquillería ambulante. Es Don Nicanor, tocando el tambor...

Un rival de este popular personaje ha fallecido. Le ha matado la indiferencia infantil, que no entiende de cortesías y urbanidades. El muerto es "Don Genaro, saludando". Un saludo grotesco. Con el brazo derecho se destocaba Don Genaro, mientras el izquierdo, armado de un bastón—que antes fué mondadientes—subía a la altura de la cabeza, rígido y caricaturesco. Era un muñeco con puntos y ribetes de personaje satírico; pero era para los niños, y los niños no lo encontraron divertido. Luchó... Don Nicanor hacía más ruido y debía triunfar. Los niños no querían a Don Genaro. Y un juguete, cuando los niños lo desprecian, se muere. Don Genaro no existe, y su adversario, un poco Matamoros, un poco vanidoso, sigue redoblando... Ya lo sabéis: es Don Nicanor, tocando el tambor.

Acaso la moda... También hay modas en esto; y los industriales humildes, como los poderosos, viven atentos a las palpitaciones colectivas, cuando no se sienten capaces de la creación. "Lanzar" un juguetillo callejero puede tener—con la ayuda de Einstein—tanta importancia como lanzar un seis cilindros o una marca—polvos, elixir, jabón—de perfumería costosa.

Mucha gente ignora que han amasado una fortunita los inventores de el "ratón y el gato", ingenioso artilugio, que responde al afán con que los chiquillos celebran la evasión del perseguido por la justicia, y del "pez mágico, diciendo el destino de la persona", trozo de talco, cuyos retorcimientos en la palma de la mano ponían una nota de hermetismo en la curiosidad superticiosa del consultante... que no siempre, que casi nunca, era un niño... La física recreativa ha subvenido también a este anhelo de conocer el porvenir, mediante aparatos, que de la vitrina del gabinete han saltado a la vía pública para ponerse a las órdenes del charlatán, en ferias y verbenas.

Mayor prestigio tiene a nuestros ojos el amaestrador de avecillas. Ingenio y paciencia, de consuno, piden aquí el aplauso, porque no parece tan mollar convertir a un verderón en artillero, hacer de un jilguerillo un danzarín, o de un úbano verdinegro un astrólogo, capaz de "levantar figura" a cualquier impaciente, "sea hombre o mujer, niño o niña, soltero o casado, porque aquí todo lo explica el papelito."

Cierta extensión de conocimientos elementales va imposibilitando las industriejas, cuyo secreto está en los rendimientos de la química: el cambio de color en las reacciones, que dió origen a los polvos para hacer vino, trocarlo en cerveza y "dar una broma a los amigos en cualquier reunión". Entendámonos: va haciendo imposibles estas industrias a la luz de la calle. En lo hondo de las tabernas, dicen que sigue el rito misterioso. Milagros para el Infierno. Prodigios de rompe y rasga, que dijo el poeta.

Y, a propósito: ínfimos vates son los que mantienen, aunque muy descaecida hoy, la industria de los romances y coplas de ciego, en los que, tras de una devota invocación, pidiendo al cielo fuerzas para pintar "el crimen más horroroso" o las gestas terribles de "la fiera corrupia", se describe lo uno o lo otro en efecto, en versos de vacilante métrica, aunque de excelentísima intención, reforzada por el cartel cruento y espantable, que sólo en almanaque ha consumido casi íntegros los gastos de primer establecimiento. El cine, que ha acabado, o está a punto de acabar con muchas cosas, ha barrido, con su emoción violenta, esta vibración dramática de las esquinas. El populacho clásico despreciaba al trágico y llenaba el circo. Dicho sea con todos los respetos. Greta Garbo es ahora—m[illegible] fatal—la encarnación de la fiera [illegible]a...

Pero el sainete, q[illegible]s decir el humor regocijado, es [illegible]a inspiradora también en otros talleres menores, por así decirlo. A unas viejas gaitillas, baratas de ferias, tormento doméstico, se las ha completado con unas cabezas, de movible boca, en las que el vendedor finge palabras y canciones, no sin gracia. Y aquí de la picardía psicológica del industrial. Unas cabezas son sacristanescas; he aquí un juguete volteriano... ¡Pero los otros ostentan un gorro frigio, y hacen morisquetas a la Niña! El negocio es el negocio. Pues, hay otro monicaco... ¿cómo lo diremos?... que remeda a una desenfadada fuente de por ahí a fuera... un niño que... ¡vaya! lo han visto ustedes muchas veces!...

El oficio ambulante: el oficio que monta su taller sobre el bordillo de la acera... El lañador... el vaciador... ¿No sabéis? Una conseja dice que estos tales no son de fiar. La sombra del presidio les acompaña... Tremenda injusticia, sin duda alguna; mas ¿quién sabe? Alguno lleva sobre sí, acaso, la pesadumbre de un pasado que le impide encontrar trabajo y pan, a pie quieto, ante compañeros, bajo un techo, al amparo de un patrono... Y, entonces, hosco, ha cargado con el hornillo y el taladro, o ha empezado a empujar ante sí la afiladora, en la carretera interminable... Ellos no tienen la culpa, aunque tengan otras, de que no hayamos acertado a revolver ciertos problemas. Ellos hubieran querido poder dedicar sus noches, después de una jornada eficaz, a cosa tan inocente como fabricar molinos multicolores o banderas de países ignotos mantones fastuosos de papel de seda, o cascos marciales de cartón dorado; sacar del molde pastores, viejos, asnos, Reyes Magos o figurillas sagradas del Misterio, para los Nacimientos: ellos preferirían, si a tanto fuéramos, andar hurtando el cuerpo a los guardias, para hacer funcionar ante los papanatas el clown acróbata, el "auto" con faro, la rana saltadora, "el juguete mecánico, juguete alemán"; pero la ingenuidad y la sencillez han huído de su panorama. Es más feliz que ellos, errabundos, la viejecita del tenderete, en que se ofrecen golosinas inverosímiles, que debieran preocupar más a las autoridades protectoras del pájaro, para que no le frían, y no se acuerda del niño, para que no le intoxiquen.

En ese tenderete se han casado la hispana, la arábiga arropía con el "chiclet"... Período de transición. La vieja me ha dicho:—mirusté. De todo lo que tengo aquí he probado yo. Hasta las pilongas... ¡Hasta los torraos!... Dándoles muchas vueltas; pero, ¿esta porquería? Yo no sé cómo se la echan los críos a la boca...

Ellos hubieran podido ser aguadores... freseros... vendedores de "buenos tiestos de claveles" a lomos de un asno apuleyco, que no come rosas, pero los lleva a cuestas... No pueden... Unos de estos modos de vida... pública han cesado; para otros hay que dar el nombre... ser alguien... Las industrias humildes pueden consolarse. Las hay, además, tan dolorosas...

**VIESMO**

## Cada alemán se fuma cien cigarros al año

### En Alemania se fuman 6.500 millones de cigarros y 33.000 millones de cigarrillos

COLONIA, 14.—Según unas recientes estadísticas, en Alemania se fuman al año unos 6.500 millones de cigarros, aproximadamente 100 por cabeza de toda la población de la nación.

Estas cifras considerables no son, ni con mucho, lo altas que en los años anteriores a la Gran Guerra. La explicación de la disminución en el número de cigarros fumados en un año en Alemania no es otra sino que la juventud prefiere los cigarrillos a los cigarros.

El consumo anual de cigarrillos en Alemania es de 33.000 millones. Por precios son, aproximadamente, los mismos que en Inglaterra, aunque en general el cigarrillo alemán es inferior.

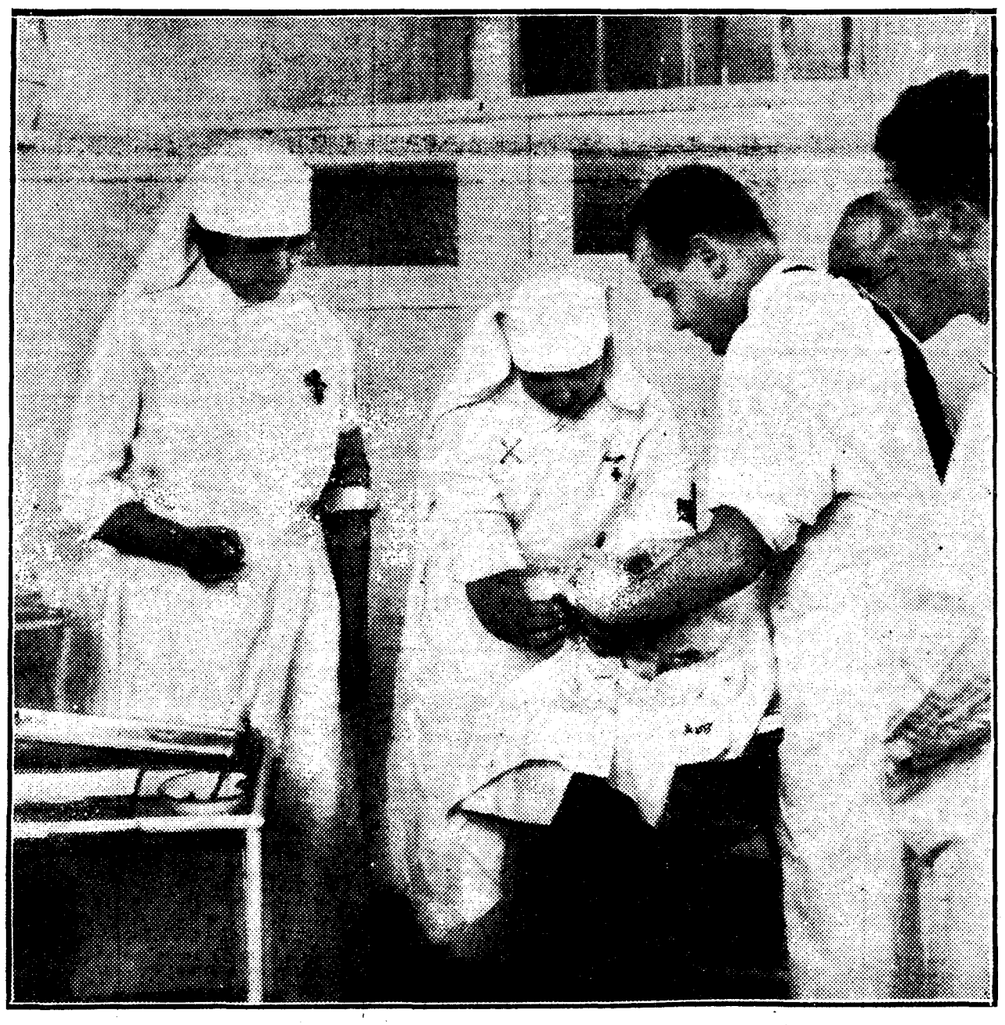

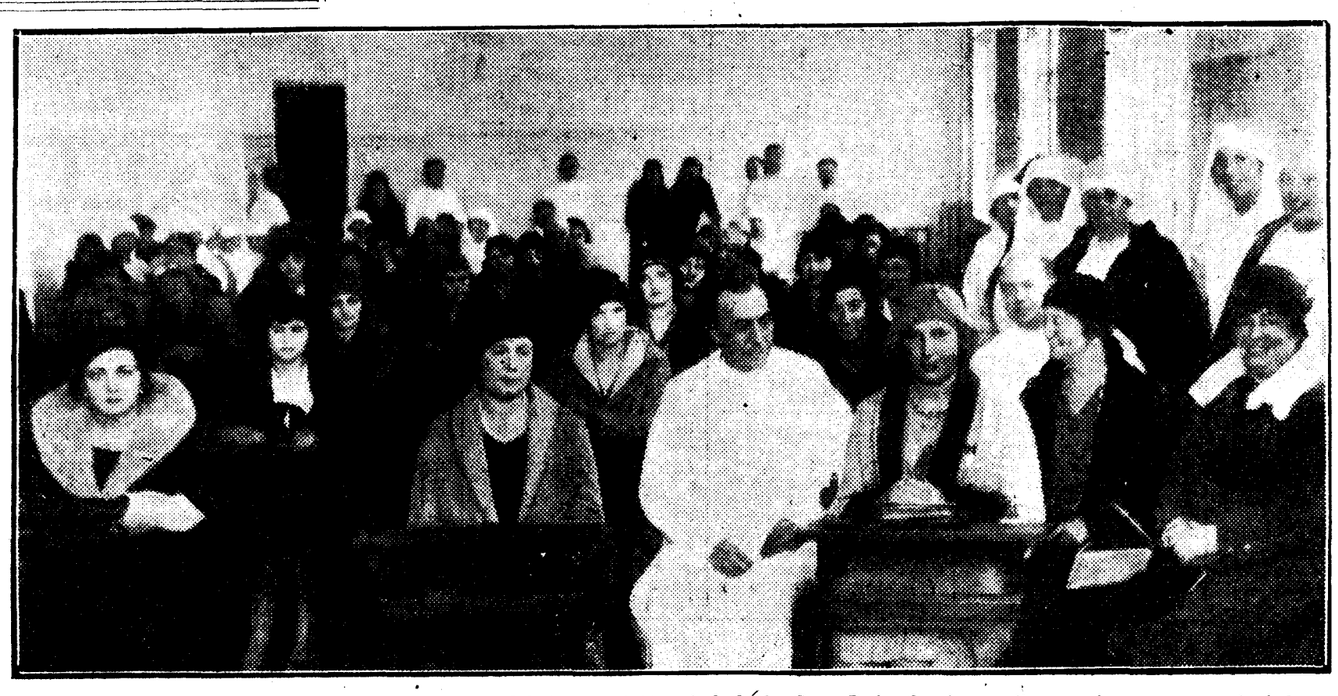

**Sus altezas reales las infantas doña Beatriz y doña Cristina en el Hospital de la Cruz Roja. La fotografía superior muestra a la infanta Beatriz en su papel de enfermera entregada con la mayor atención a las prácticas. En la de abajo se ve a la infanta Cristina, que empieza este año sus lecciones, en la inauguración del curso.** (Foto. Vidal.)