EL TIEMPO (Servicio Meteorológico Oficial).—Probable para la mañana de hoy: Toda España, algunas nubes, nieblas locales; frío. Temperatura máxima de ayer: en Mahón, 20 grados; mínima, 7 bajo cero en León y Palencia. En Madrid: máxima de ayer, 5; mínima, 2 bajo cero. (Véase en quinta plana el Boletín Meteorológico).

EL DEBATE

PRECIOS DE SUSCRIPCION
MADRID ..... 2,50 pesetas al mes
PROVINCIAS ..... 9,00 ptas. trimestre
PAGO ADELANTADO — FRANQUEO CONCERTADO

MADRID.—Año XX.—Núm. 6.393 • Viernes 10 de enero de 1930 — CINCO EDICIONES DIARIAS — Apartado 466.—Red. y Admón., COLEGIATA, 7. Teléfonos 71500, 71501, 71509 y 72805.

LOS MEDICOS Y LA MORAL

Los médicos han empezado a no escribir de medicina. Y no nos referimos con esto a que cultiven la amena literatura. Aunque el fenómeno se verifique sin demasiada frecuencia, no sería, ni mucho menos, la primera vez, que las musas visitasen el laboratorio. Queremos decir que algunos médicos se han dado al cultivo de una literatura "sui generis", en la cual una base científica remota o indeterminada apoya divagaciones amplísimas que abarcan terrenos muy alejados de la ciencia médica.

La primera consecuencia del suceso es que muchos temas, que antes no salían del recinto de las especialidades, llegan al gran público, merced al vehículo literario. Pero ya hemos indicado que el fenómeno tiene más extensión: con la medicina como ciencia fundamental, los médicos atacan muy diversos problemas; hasta ahora la moral, la sociología y la política son sus campos predilectos.

Síguese de aquí inmediatamente el hecho sobre el cual nos proponemos llamar la atención. Es éste: la autoridad lograda por un hombre en el ejercicio de la medicina sirve de marchamo a producciones ajenas en realidad a los estudios médicos. La gente poco preparada—es decir, la gran mayoría del público en este caso—siente inclinación a aceptar lo avalado por un nombre ilustre en medicina, sin reparar en que esta solvencia puede en la mayoría de las ocasiones no ser extensible a otras materias.

Por ésta razón hemos de conceder gran importancia al fenómeno. Si la gente prestase a las elucubraciones filosófico-morales y sociales de un médico la misma atención que al parecer de un sociólogo sobre las secreciones internas, el hecho no podría perder las características que en sí tiene: las de una tan aparatosa como hueca y endeble divagación. Pero hay mucha tendencia en el público, que no alcanza bien estas cuestiones a darse un barniz seudocientífico a la última moda. Nada mejor para ello que aprender en un libro, que se lee con la misma curiosidad malsana que una novela escabrosa ciertas frases de relumbrón y el apellido del doctor ruso que las ha inventado y el del doctor español que las suscribe. No se repara en que esas frases representan acaso un absurdo moral, que jamás estaría dispuesto a realizar en la práctica quien las repite. Ni tal vez quien las escribió. Pero ya saldrá de un antro cualquiera quien lo realice. Y entonces les entrará el miedo al luminoso escritor y a sus lectores.

Suelen carecer los médicos en su gran mayoría de preparación filosófica. Esto origina una limitadísima visión de los problemas fundamentales, que sólo son abarcados unilateralmente y desde un punto de vista material, de salud física. Sólo por esta limitación tan grave se explica que se haya llegado, a modo de consecuencia general de una serie de trabajos muy difundidos, a ciertas consideraciones, cuyo solo enunciado pone de manifiesto la carencia de una base moral.

Los dos principales errores, de los cuales dimanan todos los demás a que nos referimos son: la reducción del amor a las lindes del instinto y la limitación de la natalidad, proclamada como medio de conservar la salud de la mujer y lograr una descendencia sana. Para sentar estas premisas se entregan algunos doctores a una verdadera mitología filosófica, que demuestra una espantosa confusión de ideas y una ignorancia fundamental de la materia y obtienen conclusiones de índole moral y social que pueden incluirse en la galería del arbitrismo pintoresco.

Pero estos errores alcanzan de lleno a la familia y no se pueden despreciar, puesto que sí, gracias a Dios, no en gran escala, hacen de todas maneras su camino. El divorcio y el neomaltusianismo se quieren presentar casi como el medio de hacer la felicidad humana. Sólo en el terreno estrictamente científico se han rebatido ya concienzudamente tales aseveraciones. Aun sin elevarnos, sin acordarnos de la moral para nada, podemos llegar a la conclusión de que estamos ante falsas y perniciosas teorías. Si pasamos al terreno moral, observaremos que esas doctrinas padecen de una carencia absoluta de base espiritual. Hay en ellas un olvido completo del fin del hombre y de la existencia de una norma superior. Un materialismo asfixiante lo domina todo. La felicidad equivale a la salud física y al instinto satisfecho. No ya la sana moral, sino la sana razón bastan para que asertos tales sean rechazados con disgusto.

Nunca condenaremos bastante el afán absurdo de elevarse desde cualquier especialidad limitadísima a consideraciones fundamentales. Unos cuantos médicos quieren hacernos ahora una moral nueva. Hace poco señalábamos el caso de cuatro filólogos y seis literatos que pensaban en una institución internacional de la que nacería también una moral nueva. Y entretanto abundan las enfermedades desconocidas, los males que no se curan, las bibliografías sin hacer, los problemas filológicos sin averiguar.

Concluimos de aquí la necesidad de una preparación filosófica y humanística, completamente descuidada en nuestros estudios. Bastaría con eso para que no pudiera saltarse desde las hipótesis médicas a la última moda, a resolver en dos palabras los grandes problemas morales de la familia y de la sociedad.

DEL COLOR DE MI CRISTAL

FIESTA EDUCADORA

En pleno espectáculo y solemnemente, aunque de un modo no oficial, se ha premiado con medalla de oro a un artista de circo, educador de un chimpancé. No he visto la medalla y no sé qué figuras ni qué leyendas tiene grabadas. Lo siento. Si bien sólo se trata de un obsequio de su empresario, merece el artista la distinción que se le otorga por la habilidad que ha demostrado en el difícil cuanto inútil empeño. Quizá fuera justo también galardonar al mono, aunque sólo fuera ofreciéndole un "cacahuet de honor" con los discursos correspondientes, ya que otra medalla no le produciría la menor satisfacción ni serviría de estímulo a sus congéneres, porque una de las muchas y más esenciales diferencias que distinguen al mono del hombre estriba en que el primero no da ninguna importancia al oro. Acaso a esto se deba su modesta situación en el mundo zoológico. Por lo menos, el hombre adelanta más por el afán del oro que por otros altos afanes.

Sin duda ninguna, en vez de constituir un número atractivo del espectáculo, la imposición de la medalla ha debido de hacerse públicamente y gratis, con asistencia de profesores y niños de las escuelas, ya que el homenaje tiene un gran valor pedagógico. Pudiera haber sido una fiesta escolar muy ejemplarizadora. Los profesores se habrían consolado viendo el partido que se puede sacar de cualquier cabeza con pacientes y hábiles esfuerzos, pues por bruto que sea un chico de la escuela, parece lo probable que un chimpancé es mucho más bruto. El artista de circo sería, por lo tanto, un ejemplo muy alentador para ellos, aunque su método pedagógico (que desconozco, pero me lo figuro) no sea, seguramente, utilizable.

A los chicos podría servir la solemnidad para ponerlos colorados al ver la aplicación del mono, teniendo—eso sí—buen cuidado de ocultarles que el mono se ha sometido a las molestias de la educación con mucha menos voluntad que ellos, si esto es posible.

En todo caso, la fiesta podría tener un resultado educativo no menor al de otras, como las del pájaro, las del árbol y análogas; teniendo en cuenta que los chicos son mucho más inclinados a aprender a fuerza de fiestas que a fuerza de libros.

Ahora que las vacaciones escolares han terminado y los estudiantes tienen —supongo—muy mal humor por la reapertura de las clases, me ha parecido oportuno llamar la atención de todos sobre esta estimulante fiesta de educación que se ha celebrado con el modesto fin de atraer hacia la taquilla, pero que encierra un fondo muy significativo.

Por mi parte, sin negar la merecida felicitación al artista (ese hombre dedicado a la profesión de ayo haría maravillas) reservo mi mayor admiración para el mono que ha sabido, lo mismo que muchos estudiantes, aprender una carrera que no le sirve para nada. Es de esperar que si algún día logra escaparse (lo que constituye, sin duda, su constante deseo) y volver a los nativos bosques, la educación selvática ha de mejorar notablemente. Aunque también es de temer que no haga allí más que el ridículo.

Tirso MEDINA

Medio metro de nieve en Norteamérica

Grandes daños en Nueva York y los Estados del Oeste

EL VALLE DEL MISSISIPI ESTA INUNDADO

NUEVA YORK, 9.—La mayor parte del territorio del Estado de Nueva York y de los Estados del Oeste son azotados en la actualidad por violentas tempestades de nieve y vientos glaciales. Los daños originados son de gran consideración.

En muchas regiones la nieve ha llegado a alcanzar una altura de cerca de medio metro, y los transportes aéreos y por ferrocarril se encuentran completamente desorganizados.

Las carreteras y caminos del valle interior del Missisipí están interceptados a consecuencia de las inundaciones.

Se cree que la ola de frío llegará esta noche a los Estados de la región oriental.

EN LA ISLA MAURICIO

LONDRES, 9.—Según las noticias recibidas en el ministerio de Colonias en la isla Mauricio la gran cantidad de lluvias ha producido inundaciones en la región de Port Louis, que está anegada desde fines de diciembre. Está roto el principal depósito de agua potable y se se ha perdido parte de la cosecha de azúcar.

HORTY LLEVA DIEZ AÑOS DE REGENCIA

BUDAPEST, 9.—Con motivo del décimo aniversario de la regencia del almirante Horty, la Dirección de Correos pondrá en circulación una serie de "sellos Horty" de valores iguales a los actuales, el día 1 de marzo próximo.

AHORA SE AFIRMA QUE EN LONDRES NO HABLARAN DEL MEDITERRANEO

Según el "Daily Telegraph", la cuestión queda reservada para la Comisión de Ginebra

AYER EMBARCO LA DELEGACION NORTEAMERICANA

Ya está designada la Delegación inglesa

Está presidida por Macdonald

LONDRES, 9.—El "Daily Telegraph" dice que el Japón, aunque reconoce el excelente resultado dado por el Pacto del Pacífico, no parece dispuesto a adherirse a un Pacto mediterráneo.

El expresado diario añade que, según las últimas informaciones de Wáshington y contrariamente a lo que se pensó en un principio, tampoco los Estados Unidos parecen dispuestos a adherirse a este Pacto.

Se cree que la Delegación francesa sugerirá, por lo tanto, que la cuestión relativa al Pacto de que se habla sea estudiada por el Comité de seguridad de la Comisión preparatoria del desarme, en la que se halla representada España.

La Delegación inglesa

LONDRES, 9.—Hoy se ha publicado la composición de la Delegación inglesa en la Conferencia naval. Estará presidida por el primer ministro Macdonald y le acompañan el ministro de Negocios Extranjeros, Henderson; el secretario de la India, Wedgewood Benn, y el primer lord del Almirantazgo, Alexander.

Como técnicos figuran: por el Foreign Office, sir Robert Vansitart, subsecretario permanente; Malkin, consejero jurídico; Craigie, jefe del departamento de América del ministerio, y Cadogan, encargado de los asuntos de la Sociedad de Naciones. Por el Almirantazgo irán a la Conferencia: el almirante de la flota, sir Charles Madden; el primer lord del Mar y jefe de Estado Mayor, vicealmirante sir William Fisher, y el sustituto de éste, vicealmirante Backhouse y cuatro oficiales de la oficina de planos del Almirantazgo. También irá un representante del ministerio de Dominios.

Embarcan los norteamericanos

NUEVA YORK, 9.—Hoy ha embarcado en este puerto, a bordo del trasatlántico "George Wáshington" la Delegación norteamericana en la Conferencia Naval, que ha de comenzar sus sesiones en Londres el día 21 del corriente mes. Los miembros de la Delegación son casi un centenar.

El presidente de la Delegación, señor Stimson, ha declarado que todos tienen grandes esperanzas de poder cumplir satisfactoriamente la misión que se les ha confiado.

Otros miembros destacados de la Delegación han hecho también declaraciones en análogo sentido.

Un numeroso público despidió a la Delegación.

Acompañan a Stimson su señora y los senadores Reed y Robinson. A Morrow le acompañan su señora y su hija. **Associated Press.**

Macdonald y los japoneses

LONDRES, 9.—El primer ministro, Macdonald, ha recibido esta tarde a la Delegación japonesa en la Conferencia Naval.

No se facilitará a la Prensa comunicado alguno sobre la entrevista.

Indice - resumen

De sociedad, por "El Abate Faria" ..... Pág. 2
Deportes ..... Pág. 4
Cinematógrafos y teatros.... Pág. 4
La vida en Madrid..... Pág. 5
Información comercial y financiera ..... Pág. 6
La reina Mab (folletín), por Julia Kavanagh..... Pág. 6
La evolución del partido nacionalista, por el doctor Froberger ..... Pág. 8
Totó y el "cine", por "Curro Vargas" ..... Pág. 8
La tragedia de ser alcalde, por Antonio Reyes Huertas ..... Pág. 8
Actualidad extranjera, por R. L. ..... Pág. 8

MADRID.—Ayer llegaron a esta Corte 26 estudiantes chilenos. Continúa la Asamblea de catedráticos de Instituto. — Las reformas en el alumbrado.—Reparto de premios a madres lactantes.—Treinta y seis aspirantes al premio Fastenhrat (pág. 5)

PROVINCIAS. — Se constituye la Agrupación de municipios de Segovia.—Aterriza en Belchite el avión de Madrid a Barcelona.—Un automóvil cubierto por la nieve en Lérida. Aparece en el Tajo la víctima de un crimen.—Próxima terminación de una farola monumental en Sevilla (página 3).

EXTRANJERO.—Empeora la situación en La Haya; un incidente entre Snowden y la Delegación alemana; no ha podido resolverse ningún desacuerdo.—Ahora se dice que el pacto del Mediterráneo no se discutirá en Londres, sino en Ginebra; la Delegación norteamericana ha embarcado ayer.—Entrega de la encomienda de Isabel la Católica al alcalde de Nueva York.—Reducción de los sueldo de todos los funcionarios en Cuba.—La Policía en el salón de sesiones del Ayuntamiento de Berlín. Grandes nevadas en Norteamérica (páginas 1 y 2).

Empeora la situación en La Haya

AYER HUBO OTRO INCIDENTE

Snowden dice a los delegados alemanes que su conducta es un abuso

No hay acuerdo ni sobre las sanciones ni sobre la fecha de los pagos

BRIAND MARCHA MAÑANA A GINEBRA

LA HAYA, 9.—La Comisión de Reparaciones se ha reunido esta mañana para examinar en segunda lectura el protocolo final sobre la aplicación del Plan Young.

Se ha redactado definitivamente el articulado, levantándose acta del deseo de las potencias de llegar a un acuerdo definitivo y completo sobre el problema de las reparaciones, así como también del solemne compromiso contraído por el Imperio alemán de cumplir sus obligaciones de acuerdo con lo estipulado en el Plan Young.

Los delegados han pasado a discutir después la fecha de los pagos mensuales de Alemania. Cheron, en nombre de Francia, ha insistido en que los pagos deberían efectuarse el día 15 de cada mes y desmiente con varios ejemplos, especialmente el acuerdo germanobelga sobre el reembolso de los marcos emitidos durante la ocupación, que, contrariamente a lo afirmado por la delegación alemana, los pagos a fin de mes no han sido nunca la regla general en los convenios internacionales.

Moldenhauer, en nombre de Alemania, contesta afirmando que los peritos alemanes no pudieron suponer nunca, en el curso de las negociaciones de París, que las fechas de los vencimientos fuesen el día 15 de cada mes. Defiende de nuevo la tesis alemana de efectuar los pagos el último día del mes.

Snowden interrumpe al orador y, en apoyo de los razonamientos de Cheron, hace resaltar que todos los cuadros de pagos redactados por los peritos fijan los vencimientos al día 15.

Moldenhauer replica aduciendo nuevos razonamientos en favor de la tesis alemana y Snowden pone fin a la discusión declarando categóricamente, como Tardieu el pasado martes, que la delegación alemana abusa, haciendo constantes observaciones relativas a casi todos los puntos que se discuten.

El delegado inglés terminó diciendo que es necesario apresurar el término de la conferencia.

La sesión, que se levantó a la una y media de la tarde, proseguirá esta tarde, continuándose la discusión del mismo tema.

Por la tarde tampoco se pudo llegar a un acuerdo acerca de la fecha en que han de ser efectuados los pagos mensuales de Alemania, quedando, por tanto, esta cuestión provisionalmente reservada.

Los representantes de las seis potencias invitantes han examinado después diversos asuntos que actualmente se encontraban en suspenso.

Quedó aprobado el nuevo texto redactado por los juristas en el cual se precisa la naturaleza de la encuesta que efectuaría el Comité consultivo especial en el caso de petición, por parte de Alemania, de una nueva moratoria y la naturaleza exclusivamente consultiva de sus poderes.

En lo referente a la cuestión de las nuevas moratorias, no llegó a ser adoptada ninguna solución, creyéndose que se conseguirá ese resultado en la reunión de mañana.

Parece que no será concedida a Alemania ninguna nueva moratoria antes de que haya pagado la parte atrasada a consecuencia de la suspensión de pagos.

Finalmente, la Comisión de reparaciones orientales y los peritos a ella adscritos han celebrado conversaciones con los delegados húngaros acerca de las obligaciones de este país.

Briand se marcha

LA HAYA, 9.—Tardieu y Briand se han entrevistado esta mañana con Curtius y Wirth, tratando del régimen jurídico que ha de establecerse entre Alemania y las potencias acreedoras en caso de incumplimiento por parte del Reich de las estipulaciones del plan Young.

Briand saldrá mañana de La Haya con dirección a París y Ginebra.

Las reparaciones búlgaras

LA HAYA, 9.—La Comisión de reparaciones orientales ha discutido esta mañana la cuestión de las deudas búlgaras.

Después de un largo debate, se acordó que las cuestiones que no han sido resueltas aún sean objeto de conversaciones particulares.

Las Delegaciones francesa, inglesa e italiana han celebrado esta mañana nuevas conversaciones acerca de la cuestión de las deudas húngaras.

Comentarios alemanes

NAUEN, 9.—"La Correspondencia Diplomática" dice en un artículo que, con sólo evitar la palabra, el concepto de "sanciones" permanece idéntico, con el mismo e inaceptable sentido.

El socialista Abend, en un artículo que titula "Mientras en Roma bailan, se disputan las sanciones en La Haya", dice que los Príncipes y los Reyes congregados en Roma, donde hacen caso omiso de los artículos del Tratado de Versalles referentes a los tan repetidos criminales de la guerra (concepto aplicable al príncipe Ruperto de Baviera), se muestran mucho más razonables al liquidar la guerra a su gusto, que no los representantes de las democracias en La Haya al disputar sobre las sanciones.

Una fiesta

LA HAYA, 9.—Su majestad la reina Guillermina ha dado esta noche una brillante recepción en honor de los delegados de todos los países que participan en los trabajos de la actual Conferencia.

Dice "Le Temps"

PARIS, 9.—El periódico "Le Temps", ocupándose de la cuestión de las sanciones, escribe que la nota entregada ayer por los representantes de Francia, en la cual se expone detalladamente el punto de vista de este país, aprobado por los aliados, especialmente por el señor Snowden, hace resaltar que, verdaderamente, no es posible ir más lejos en el camino de la conciliación.

SE ANUNCIA UN DISCURSO IMPORTANTE DEL JEFE LIBERAL INGLES

Lloyd George fijará su actitud frente al Gobierno y los conservadores

HOY HABLARA THOMAS SOBRE EL PARO FORZOSO

LONDRES, 9.—Durante la semana próxima se anuncian varios discursos liberales en los que, según parece, se determinará la posición del partido respecto al Gobierno y también respecto a los conservadores. Los más importantes y, en realidad, los que atraen toda la atención, son el que pronunciará Lloyd George y el de lord Grey, presidente del Consejo del partido liberal. Este hablará el martes próximo. En cuanto al de Lloyd George, es posible que no sea pronunciado antes de la víspera de la apertura del Parlamento que se reúne el día 20. El discurso del jefe liberal abarcará todos los aspectos de la política inglesa, tanto en el terreno interior como en la política internacional.

Otro discurso político que se espera con gran interés, porque puede influir en la actitud de los liberales, es el que mañana ha de pronunciar en Manchester el lord del Sello Privado, Thomas. Ya es sabido que este ministro sin cartera en teoría, en la práctica es un verdadero ministro del paro forzoso, y sobre él pesa, sin duda, el destino del Gobierno.

Parece que los proyectos que Thomas se dispone a hacer públicos el viernes son de carácter completamente nuevo en Inglaterra. Han sido preparados por un pequeño círculo de consejeros del Gobierno y se refieren especialmente a la organización del crédito en buenas condiciones para facilitar el socorro de los Bancos a las industrias, sobre todo a las tres grandes industrias británicas del hierro, el carbón y los tejidos. El "Daily News" dice que se trata de organizar una gran entidad financiera, dotada de grandes recursos, y que Thomas está autorizado para leer en su discurso una declaración de Montagu Norman, el director del Banco de Inglaterra.

Choque entre estudiantes en la U. de Atenas

Los huelguistas atacan a los que querían entrar en clase

REANUDAN EL CURSO LAS UNIVERSIDADES RUMANAS

ATENAS, 9.—Numerosos estudiantes huelguistas han atacado esta mañana a sus compañeros, que pretendían asistir a las clases de la Universidad y han producido desperfectos en el edificio, del que han roto todos los cristales. La Policía tuvo que intervenir, deteniendo a cinco estudiantes.

El orden ha quedado restablecido.

REANUDACION DEL CURSO EN LAS U. RUMANAS

BUCAREST 9.—Esta mañana se han reanudado las clases en las Universidades de Bucarest, Cluj, Cernauti y Jasy, sin registrarse incidentes.

Al reanudarse las clases, después de terminadas las vacaciones de Navidad, en la Universidad de esta capital se produjeron algunos desórdenes. Resultaron rotos numerosos cristales del mencionado centro docente, al tratar de impedir algunos grupos que el resto de sus compañeros penetraran en las aulas.

La Policía intervino para restablecer el orden, practicando cinco detenciones.

EL GENERAL AGUINALDO, ENFERMO

MANILA, 9.—El general Aguinaldo, que sufre un ataque de nefritis, ha sido hospitalizado.

Sin embargo, su estado no es grave.—**Associated Press.**

Fiestas conmemorativas de Mozart en Basilea

BASILEA, 9.—Durante los días 10 al 18 de mayo se celebrarán en esta ciudad las grandes fiestas conmemorativas de Mozart.

Dos aviadores franceses salen para la India

Estudiarán el establecimiento de un servicio postal

VILLACOUBLAY, 9.—Los aviadores Weiss y Girier han salido esta mañana, a las doce y diez, para Istres, desde donde emprenderán el vuelo para dirigirse a Pondichery (India francesa), no en un "raid" en línea recta, como se había dicho, sino para establecer las posibilidades de un servicio aéreo con escalas.

LO DEL DIA

La regulación maderera

En la "Gaceta" de ayer ha aparecido un decreto aboliendo la Junta de Racionalización de la Madera. Todos los que no estábamos conformes con tal organismo hemos de aplaudir la disposición. La tal Junta no tenía razón de ser y hasta su propio título no respondía a la finalidad propuesta.

Mas la desilusión habrá acompañado al aplauso en la mente de todos los que hayan leído le decreto. Porque la Junta abolida se sustituye por otra. Este nuevo organismo se denomina Junta Inspectora de la Economía Maderera. Según el decreto de organización, dicha Junta tendrá por primera finalidad el estudio de las medidas conducentes al fomento de la riqueza maderera.

Si ahí terminara su misión, se trataría de un organismo conveniente—si realiza bien su misión investigadora—y, en todo caso, inofensivo. Mas en el párrafo tercero del decreto de creación se le asigna a la Junta nada menos que "determinar la índole del documento o título que para ejercer el libre comercio de importación y de venta de maderas en general ha de exigirse y que expedirá este ministerio como patente, previo el pago de una "póliza maderera".

Esto quiere decir que dicha Junta tendrá el poder de condicionar la libertad de los españoles de dedicarse a la profesión o comercio que—no estando prohibido por las leyes—mejor les venga en gana. La finalidad de tal disposición no será otra en el fondo que el evitar que surjan en la economía maderera nuevas Empresas competidoras. Trátase, pues, de un paso más en la política, bien intencionada sin duda, pero absurda y perjudicial, que hace tiempo se viene siguiendo para restringir la concurrencia y dificultar la expansión del espíritu de empresa. ¡Eso en un país donde lo que se necesita son investigaciones, empresarios y hombres de acción!

Piense el Gobierno en la conveniencia de oír las advertencias y peticiones de la opinión pública y no cree una Junta más con sus ocho elementos componentes—de ellos cinco funcionarios—para dificultar el desarrollo de la economía maderera en España.

Tratándose de una primera materia tan importante, para fomentarla no cabe sino una cosa: tratar de producirla lo más abundante y barata posible en España, dejando libre la importación de la extranjera, y procurar que sean muchos los productores, los industriales y los comerciantes.

La enseñanza de la Religión

Como verán nuestros lectores en otro lugar de este número, ha sido rechazada por una gran mayoría la discusión sobre la enseñanza religiosa en la Asamblea de catedráticos de Instituto. El motivo en que se ha fundado la decisión ha sido expresamente, como allí queda consignado, la falta de oportunidad. No vamos a analizar en estas breves líneas ni el valor de este motivo, ni el fondo de la cuestión. Tiene para nosotros el tema una capital importancia, y nos proponemos comentarlo con la amplitud que merece. Por ahora nos limitamos a consignar el hecho. Según la Asamblea de catedráticos de Instituto, es inoportuno hablar en los momentos actuales de la enseñanza de la Religión en el bachillerato. Sepan, pues, los padres de familia cuál es, por lo pronto, el criterio imperante en el profesorado oficial de segunda enseñanza.

Los cortejos fúnebres

Nos parecen muy oportunas las medidas adoptadas en el nuevo reglamento del servicio municipal de Pompas Fúnebres. La principal de ellas se reduce a que todas las conducciones se efectúen en carrozas-automóviles con objeto de procurar que los cortejos no estorben el intenso tráfico de Madrid.

Salva con acierto la disposición municipal el aspecto religioso, fundamental en este asunto, puesto que dispone una marcha moderada dentro de los límites de la parroquia. Con ese requisito está muy bien que a continuación se tengan en cuenta las necesidades del tráfico urbano, que tan a menudo padece por la lentitud de desfile de los cortejos fúnebres.

Alguna otra vez, al ocuparnos de este tema, hemos manifestado nuestra opinión favorable a que vayan desapareciendo trámites y formulismos sin valor. Importa en estos casos salvar lo esencial. Pero una vez atendido esto, encontraríamos muy lógico que se generalizase en absoluto el uso de las carrozas-automóviles, que, una vez fuera del límite de la demarcación parroquial, deberían emprender una marcha compatible con las necesidades cada día más apremiantes de la circulación.

Elogiamos, pues, que el Ayuntamiento haya tomado una posición clara en esta materia.

Condecoración española al alcalde de Nueva York

El Rey le concede la encomienda de la Orden de Isabel la Católica

NUEVA YORK, 9.—En nombre de su majestad el rey don Alfonso XIII, el embajador de España, don Alejandro Padilla y Bell, ha entregado al señor Walker, alcalde de Nueva York, las insignias de la Encomienda de la Orden de Isabel la Católica, por las consideraciones que ha tenido con respecto a los iberoamericanos de esta capital y por sus atenciones para con los oficiales del buque-escuela español "Sebastián Elcano", que visitó el puerto de Nueva York la primavera pasada.

El acto tendrá lugar esta tarde en el Ayuntamiento de Nueva York.

La condecoración es una preciosa alhaja con incrustaciones de esmalte rojo, verde y azul.

No se pronunciarán discursos.—**Associated Press.**

Nuevas monedas de oro y de plata en Francia

ESTAS ULTIMAS ESTAN ACUÑADAS Y EMPEZARAN A CIRCULAR MUY PRONTO

Se han entregado ya a los Bancos 250 millones de francos

Estuvo en litigio el campo en que fué derrotado Julio César por los galos

(De nuestro corresponsal)

PARIS, 9.—Se había previsto para el corriente enero la revisión del "luis", la aurea moneda de la anteguerra, el disco amarillo que, con el otro producto del mismo color, el champán, fueron el símbolo acaso más grato de la hegemonía francesa en el mundo. La ley monetaria de 25 de junio de 1928 había prejuzgado hasta los menores detalles de este acontecimiento, todavía en gestación. "Se fabricará por la Administración de Monedas y Medallas—consignaba el artículo 5—piezas de oro de 100 francos, con ley de 900 milésimas. En sustitución de los billetes de Banco de 5, 10 y 20 francos, que serán retirados de la circulación antes del 31 de diciembre de 1932, fecha a partir de la cual cesará de tener fuerza legal; se fabricarán monedas de plata de 10 y 20 francos con ley de 680 milésimas para una emisión que no deberá pasar de los 3.000 millones."

En fin, no sólo se había decidido borrar este papel sucio, frágil y grasiento de los billetes franceses, sino que hasta las piezas de fracciones de un franco de la Cámara de Comercio serían reemplazadas paulatinamente por monedas emitidas por el Estado. Oro, plata y aluminio: tres acuñaciones que determinan el fin de la edad del papel y la vuelta de la Edad de Oro.

Nos atrevemos a asegurar que para los particulares la innovación no reportará menor ventaja que al Estado proporciona. Y entre los particulares, a los extranjeros. Y entre los extranjeros, a los españoles. Pasan meses y meses y los españoles no se habitúan al manejo de estos papelotes rotos y escurridizos con que se pagan mercancías cuyos precios son equivalentes a una peseta cuarenta céntimos. Y luego la diversidad de calderilla: piezas de un real horadadas y sin horadar, piezas de cinco y diez céntimos de cobre y de níquel, piezas de diez céntimos de níquel de dos tamaños... Contar por la moneda para pagar o para recibir la vuelta en París cuando se tiene prisa es una verdadera pesadilla.

Hace un año exactamente el actual ministro de Hacienda, árbitro de los concursos acuñados por la Casa de la Moneda, discernió los correspondientes modelos. El nuevo luis equivalente a 100 francos tendrá un diámetro de 22 milímetros. Representará la cabeza de Mariana, mujer símbolo de la República, vuelta del lado izquierdo. Las de plata tendrán un diámetro de 33 a 36 milímetros y las de 20 francos un diámetro de 27 a 30 milímetros las de 10 francos. Si para los tenedores de oro la República mirará a la izquierda, para los poseedores, no tenedores, de plata la misma mujer mirará hacia la derecha. En cambio, si las monedas de este último metal llevarán la divisa: Libertad, igualdad y fraternidad, las de oro no tendrán leyenda alguna.

Pero en fin, ¿por qué no lanzar ya en el mercado el valioso oro y la simpática plata? La Casa de la Moneda ha entregado al Banco, que a su vez lo ha repartido entre sus sucursales, 250 millones de piezas argentinas. El endoso continúa a razón de 12 millones por semana, pero la emisión no se lanzará antes de alcanzar los 800 millones; esto se hace porque no se acuña oro y plata desde 1914 y los franceses asignarían en los primeros momentos a las nuevas monedas un valor de curiosidad, de rareza, que acarrearían muchas dificultades, por la verdadera crisis de circulación monetaria. El propósito es, pues, lanzar las emisiones en pocas veces, pero de mucha densidad. La acuñación de la moneda de oro no comenzará hasta abril.

Donde Julio César fué derrotado

Un interesante litigio de propiedad comunal y mural en que se ventilaban las propiedades del Puy du Dome se ha resuelto hoy bajo forma de vista pública en la Audiencia de Clermond Ferrand. Un Sindicato de vecinos, la mayoría de los cuales usaban ya del derecho tradicional de pie de vaca y pie de carnero, aprovechando comunalmente los pastos de aquel lugar, valorados en 120.000 francos; una compañía turística que hasta el último momento figuró como subastadora con las miras de comprar y convertir el soto lozano en un lugar de recreo, decidió no pujar en la subasta. La multiplicidad de montañeses habían descendido vistiendo sus trajes típicos a la ciudad y llenaban la sala de la Audiencia. A casi todos los diarios de París se les ha pasado inadvertida esta nueva fase de la enredosa propiedad del Puy du Dome, lugar histórico sagrado de Francia. Porque el terreno en cuestión está enclavado, en efecto, en la prominencia desde donde es fama que los galos rechazaron a Julio César. El dictador romano no pudo pasar de allí en sus campañas de Galias. Y desde hace veinte siglos los clermonteses suben en muchedumbre todos los años para renovar el simbolismo de la cima.

"Records" de aviación

En los días próximos, desde la luna llena que empezará el lunes, el francés Costes intentará batir los "records" del mundo de altura, distancia y velocidad con carga útil, que hoy detentan los alemanes.

La Universidad de París

El número de alumnos matriculados en este curso en la Universidad de Pa-

(Continúa al final de primera columna de segunda plana)

CUBA REBAJA EL SUELDO A LOS FUNCIONARIOS

La reducción alcanza desde el presidente al último de ellos

La economía será de tres millones de dólares

POINCARE IRA A DAR CONFERENCIAS A MONTEVIDEO

LA HABANA, 9.—Con el fin de reducir el déficit del presupuesto, el presidente Machado ha firmado un decreto rebajando en un 15 por 100 los sueldos del presidente de la república, senadores, diputados y funcionarios públicos que cobren más de 3.000 dólares anuales, y en un 10 por 100 los sueldos que rebasen 600 dólares anuales. Solamente quedan excluídos de esta reducción la tropa y los agentes de Policía. Las economías previstas se elevan a tres millones de dólares.

Poincaré a Montevideo

MONTEVIDEO, 9.—El Gobierno ha acordado invitar al señor Poincaré a venir el mes de mayo próximo para dar una serie de conferencias en el Uruguay.

Se dice que Poincaré piensa aceptar la invitación.

Continúa faltando agua en Río Janeiro

RIOJANEIRO, 9.—La ola de calor que se siente en esta capital y sus alrededores continúa con mayor intensidad. El termómetro llegó a marcar ayer cien grados Fahrenheit.

Se han registrado tres muertos por congestión producida por el calor excesivo.

En varios barrios de la capital falta en absoluto el agua potable, por lo que reina bastante intranquilidad entre el vecindario.—**Associated Press.**

Distinción a un catedrático argentino

BERLIN, 9.—El Consejo de administración del Instituto iberoamericano berlinés ha celebrado esta mañana su primera reunión, durante la cual el conocido propagandista de la aproximación germano suramericana, profesor Ernesto Quesada, fué nombrado primer miembro de honor, a título científico, del Instituto. El ministerio prusiano del Interior ha comunicado telegráficamente esta noticia al docto catedrático argentino, quien se encuentra actualmente en Suiza.

La colonización en América

NAUEN, 9—En el Centro económico germanosuramericano de Berlín, el consejero Von Freeder, jefe de la Sección de Emigración suramericana del ministerio del Interior del Reich, dió anoche una conferencia sobre los medios técnicos y comerciales de colonización. Relató sus impresiones personales, adquiridas por mediación de diversos y extensos viajes a través de varias regiones de colonización en Río Negro, Pampa argentina, Río Grande y otras partes del Brasil.

En la conferencia proyectó algunas ilustraciones en que aparecieron los distintos métodos de colonización. A ella asistió el ex canciller Luther, que conoce también personalmente varias regiones de las descritas por el conferenciante.

Presupuesto equilibrado en Checoeslovaquia

PRAGA, 9.—El ministro de Hacienda ha presentado a la Cámara el proyecto de presupuesto para el corriente año.

El ministro manifestó que por esta vez se encontraba equilibrado dicho presupuesto y agregó que no serían emitidos nuevos empréstitos.

Terminó diciendo que el producto del impuesto sobre la vivienda será aplicado íntegramente a la amortización de la deuda.

---

ris es 27.350, 500 más que en el anterior. Sólo las Facultades de Derecho y Farmacia en 395 y 38, respectivamente, han visto disminuir sus matrículas. Del contingente total de alumnos, una novena parte son mujeres y algo menos de una quinta parte extranjeras.

La herencia de Gaby Deslys

Nada menos que en España está la clave de un proceso sensacional que durante muchos días ha ocupado la primera plana de la gran Prensa europea y que esta madrugada ha tenido un desenlace inesperado, folletinesco, truculento, bien que el público no lo conozca hasta el viernes, es decir, hasta que lo conozcan los lectores de España.

Se trata de los supuestos derechos que una familia de la Europa central había querido hacer valer sobre la herencia de la difunta estrella Gaby Deslys, más de veinte millones de francos, so pretexto de que ésta no era de Marsella, ni se llamaba Gabriela Caire. La verdadera Gaby Deslys, según los denunciantes que recurren formalmente a la vía judicial, era una hija de ellos y se llama Hedwige Wavratil.

"Le Journal" decidió enviar al famoso reportero Geo London a Marsella con el fin de averiguar si realmente Gaby era Gabriela Caire o no. Pero esta noche el diario ha recibido un telegrama firmado por la auténtica Hedwige Wavratil, a quien sus padres suponían o fingían suponer muerta y que se encuentra gozando, en Biárritz, de excelente salud. El corresponsal de "Le Journal" en esta localidad ha interviuvado inmediatamente a la resucitada, la cual ha hecho sus declaraciones en correcto castellano. La guerra la sorprendió en París y marchó a San Sebastián, en donde habitó el piso primero de la casa número 8 de la calle Euskalerria. En la ciudad de Donostia vivió hasta hace muy poco, es decir, cerca de diez y seis años. Escribió dos veces a sus padres durante la conflagración en cartas certificadas, pero éstas fueron devueltas a la Administración de Correos de San Sebastián. La interesada mostró documentos y un pasaporte expedido en Madrid por el cónsul de Checoeslovaquia, en el cual consta que es efectivamente hija del matrimonio que reclama la herencia de Gaby Deslys y que no tiene nada que ver con la famosa artista. **Daranas.**

TRESCIENTOS AEROPLANOS EN LA GRAN REVISTA MILITAR EN ROMA

Además, desfilaron 22.000 hombres de todas las armas

El infante don Fernando visitó ayer al Colegio Español

EL PAPA RECIBIO A LA GRAN DUQUESA DE LUXEMBURGO

ROMA, 9.—Los Soberanos de Italia y de los belgas y los Príncipes belgas, italianos y extranjeros, entre ellos el infante don Fernando de España, así como también los jefes de las delegaciones extranjeras y los miembros del Cuerpo diplomático, han asistido esta mañana a la gran revista militar celebrada con motivo de la boda del Príncipe heredero, y en la que han participado 22.000 hombres de todas las Armas y Cuerpos.

La nota culminante del desfile militar ha sido lo que pudiéramos llamar la cabalgata aérea formada por 300 aviones militares, que pasaron en formación correcta sobre el aerodromo y después dieron la vuelta al mismo durante media hora.

Los pesados aviones de bombardeo formaban en la parte más baja del grupo y los más altos eran los aviones de caza.

En el Colegio Español

(De nuestro corresponsal)

ROMA, 9.—El infante don Fernando, acompañado del embajador de España en la Santa Sede, ha hecho hoy una visita al Colegio Español. El rector leyó en honor del Infante un cariñoso saludo, al que contestó el Infante elogiando al Colegio Español.

Los alumnos obsequiaron al Infante con la ejecución de varios cantos españoles.—**Daffina.**

La gran duquesa de Luxemburgo

(De nuestro corresponsal)

ROMA, 9.—El Pontífice ha recibido, dispensándosele honores de Soberanos, a la Gran Duquesa de Luxemburgo, acompañada del Príncipe consorte. La entrevista, que se verificó en la Sala del Tronetto, duró veinte minutos.

La Gran Duquesa ofreció al Santo Padre 65 volúmenes del Archivo histórico de Luxemburgo, y el Papa le regaló a su vez una medalla de oro del año jubilar, reservándose el envío de otro regalo.

Terminada la audiencia, con el Pontífice, ambos consortes visitaron al Cardenal Gasparri y después estuvieron en la Basílica Vaticana.—**Daffina.**

El Cardenal Maffi

(De nuestro corresponsal)

ROMA, 9.—El Sumo Pontífice ha recibido hoy al Cardenal Maffi, Arzobispo de Pisa, quien le ha referido todos los particulares de la ceremonia de la boda de los Príncipes. Tanto el Pontífice como el Cardenal han expresado toda su satisfacción por el modo, verdaderamente digno y cristiano, en que se desarrolló toda la ceremonia, y recuerdan particularmente la admirable actitud de los jóvenes esposos.—**Daffina.**

Las fiestas en Wáshington

WASHINGTON, 9.—Las Embajadas de Italia y Bélgica en esta capital han celebrado con varios festejos la boda del príncipe Humberto y la princesa María José.

En la Embajada italiana se celebró anoche una brillante recepción seguida de baile, a la que asistieron 400 invitados de lo más distinguido de la sociedad política y diplomática de esta capital. Las hijas de los ministros de España, Francia y Suecia repartieron a los invitados regalos de extraordinario gusto.

En las primeras horas de la noche en la Embajada de Bélgica se dió un banquete al que asistieron los miembros de la Embajada italiana y gran número de personalidades del mundo diplomático.—**Associated Press.**

Para los pobres de Milán

MILAN, 9.—El Consejo de administración del Banco Popular de esta capital ha entregado la cantidad de 130.000 liras a la beneficencia, para conmemorar el enlace matrimonial del Príncipe del Piamonte con la princesa María José de Bélgica.

El regalo de los Reyes de España

El infante don Fernando ha sido portador del regalo de los Reyes a los Príncipes italianos, que para la Princesa consiste en un abanico antiguo de mucho valor y para el Príncipe en un magnífico centro de plata antiguo y bandeja de plata, también antigua, muy valiosa.

LAS ESPERANZAS DE 1930

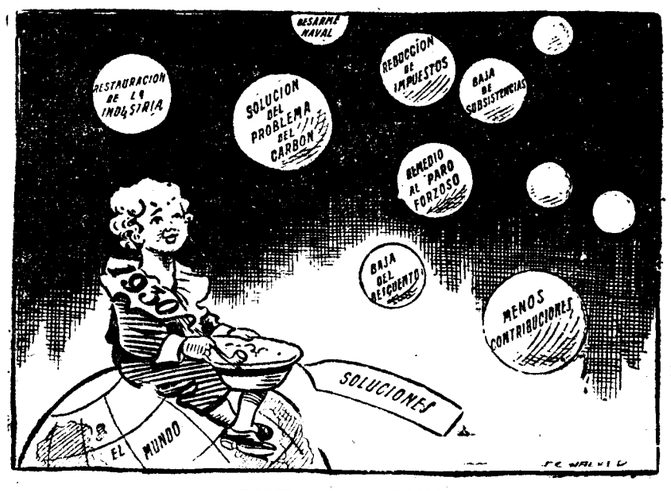

¿POMPAS DE JABON?

("Weekly Mail", Cardiff.)

Ayer no se pudo celebrar sesión en Berlín

PUGILATO ENTRE CONCEJALES RACISTAS Y COMUNISTAS

BERLIN, 9.—Un pugilato entre comunistas y racistas en el Ayuntamiento de Berlín obligó a suspender la sesión, a pesar de la precaución tomada por la Alcaldía de instalar fuerza pública en los pasillos vecinos al salón de sesiones.

Los comunistas al darse cuenta de la presencia de los guardias protestaron y acusaron a los racistas de haber sido los que pidieron la protección de la Policía. Los acusados protestaron a su vez en tono más que enérgico de las afirmaciones de los comunistas y el diálogo degeneró prontamente en un violento pugilato que obligó a suspender todo trabajo.

UNA DIMISION

BERLIN, 9.—Se confirma la información según la cual el doctor Kastl, a consecuencia del exceso de trabajo que pesa sobre él, se ha retirado de la Comisión de mandatos de la Sociedad de Naciones.

Ha muerto el periodista yanqui Edward Bok

Fundó el premio norteamericano de la Paz

LAKE WALES (Florida), 9.—Ha fallecido el famoso periodista norteamericano Edward Bok, que en 1923 fundó el premio norteamericano de la Paz, de 100.000 dólares. Era de origen holandés, pero conocidísimo en los Estados Unidos por haber vivido allí mucho tiempo.

* * *

N. de la R.—Ewdward Bok había nacido el 9 de octubre de 1863. No había recibido más instrucción que la de la escuela primaria. Su triunfo periodístico fué el "Ladies Home Journal", que dirigió desde 1899 hasta 1919, y que ha hecho el Magazín más leído de Norteamérica. Ha publicado también varias obras literarias.

Llevaba explosivos para el atentado de Roma

Otro de los detenidos ha sido expulsado de cuatro países

PARIS, 9.—El "Echo de Paris" dice saber que uno de los italianos antifascistas últimamente detenidos en Niza era el encargado de transportar a Italia una buena cantidad de chedita, destinada a perpetrar un atentado durante las fiestas del matrimonio del príncipe Humberto.

Otro de los italianos detenidos, Joseph Lusso, había sido expulsado ya de Francia, Bélgica, España y Luxemburgo.

NO HA HABIDO REBELION EN ALBANIA

TIRANA, 9.—Varios periódicos austriacos reprodujeron ayer una noticia de fuente griega, según la cual había estallado en Albania un movimiento insurreccional. Todas estas noticias, desprovistas en absoluto de fundamento, no tienen otro objeto que continuar la campaña desencadenada contra Albania.

Un nuevo crucero yanqui

MADE IRLAND (California), 9.—El secretario del departamento de Marina ha dado su autorización para la próxima botadura del crucero "Chicago".

Condenado por exponerse a morir ahogado

Y por exponer la vida de los marineros que fueron a salvarle

STONEHAVEN, 9.—Un individuo llamado Jorge Knowles ha sido condenado a catorce días de cárcel y al pago de una fuerte multa, por haber estado a punto de morir ahogado.

Hará aproximadamente dos o tres sábados que Jorge Knowles cogió una gran borrachera. Sin saber lo que hacía el bueno de Jorge se dirigió al puerto y sin tener en cuenta el terrible temporal reinante se embarcó decidido en una lancha de remo de doce pies de largo, y se despidió de un amigo suyo tan borracho como él, diciéndole: "Adiós; me voy a América".

Jorge, con toda valentía y decisión, remó incansable fuera del puerto.

Las personas que contemplaban la frágil embarcación en medio de aquel mar desencadenado, esperaban llenas de pánico ver desaparecer entre las olas al impávido navegante.

Como Jorge no parecía darse cuenta de que se le avecinaba un fin trágico, las autoridades del puerto mandaron que fuera en su busca un bote de salvamento de náufragos. Pero el Jorge se negó a recibir ayuda de nadie. Los marineros del bote salvavidas lograron que dirigiera su bote a tierra, convenciéndole de que ya había realizado la travesía y era neecsario desembarcar.

Los jueces han condenado al intrépido navegante, por haber sembrado la alarma en el puerto y haber arriesgado su vida y la de los marineros del bote salvavidas, sin necesidad.

Diez años de cárcel a un diplomático ruso

El ex encargado de Negocios en París acusado de malversación

MOSCU, 9.—La Agencia Tass dice que el señor Bessedowski, encargado de Negocios que fué de los soviets en París, ha sido condenado en rebeldía por el Tribunal Supremo a diez años de reclusión por malversación de fondos.

Rumania pide el "placet" para dos diplomáticos

El embajador en el Vaticano y el ministro en Angora

BUCAREST, 9.—Según los diarios, el Gobierno ha pedido el "placet" a los Gobiernos interesados para los nombramientos de los señores Comuene, como embajador cerca del Vaticano y Mitilineu, ministro en Viena, como nuevo ministro en Ankara (Angora).

IÑIGO Muebles. Todas clases, baratísimos. Costanilla Angeles, 15.

MOLINEDO
RENAULT
CONTADO PLAZOS CAMBIOS
SERRANO, 14
TELÉFONO 50338

DE SOCIEDAD

Fiesta aristocrática

Como ya hemos anunciado los estudiantes católicos de Arquitectura celebrarán en el teatro de la Zarzuela una velada teatral en la que se representarán "La plancha de la Marquesa" y "El centenario". A los nombres ya dados de personas que concurrirán, hay que añadir los de los marqueses de Velasco, marquesa de Castelar, conde de Vallellano, condesa de Heredia Spínola, duque del Infantado, señora de Oriol, señores de Mac-Crohón, Espinosa de los Monteros, viuda de Zabalburu, señora de Quiroga y Pardo Bazán, Bergamín, Bengoa, Gandarias, Lanuza, Purón, Valiente y otros.

Las pocas localidades que quedan para esta aristocrática fiesta pueden adquirirse en la Casa del Estudiante (Mayor, 1, segundo), de siete a nueve de la tarde.

La duquesa de Sotomayor

En Torrelodones falleció ayer la duquesa de Sotomayor, marquesa de Casa-Irujo, doña Ana María de Artazcoz y Labayen. Contaba treinta y siete años de edad.

Frecuentó poco la sociedad madrileña, prefiriendo dedicarse a los suyos y a prácticas piadosas.

En 17 de mayo de 1912 fué agraciada con el lazo rojo distintivo de las damas de su majestad.

El cadáver recibirá sepultura en el panteón familiar de la iglesia del Buen Pastor, de San Sebastián (Guipúzcoa).

Esta tarde, a las cuatro, llegará el cadáver a la estación del ferrocarril del Norte.

La finada ha dejado dispuesto en su testamento ológrafo que todo sea con modestia y sencillez.

Muy sinceramente acompañamos en su natural dolor al duque de Sotomayor; hijos don Carlos, doña María Victoria, don Francisco Javier, don Ignacio, don Pedro, don Luis, doña Ana María, doña María Cristina, don Jaime y don José María Martínez de Irujo; hermanos políticos, tíos y demás familia.

Boda

En la parroquia de San Lorenzo se celebró ayer el enlace de la bella señorita Dolores Martínez Jordán con el distinguido joven don Pedro Cavero Palomares.

Fueron padrinos don Valentín, hermano del novio, y doña Pilar Hernández, hermana política de la novia, y testigos, por la desposada, don Manuel Alonso Cuadrado y don Francisco de Paz, y por el contrayente, don Valentín Benito Cavero.

Deseamos muchas felicidades al nuevo matrimonio.

Jubilación

Ha sido jubilado don Ramiro Herrera y Córdoba, canónigo de Toledo, después de haber ejercido el cargo durante cuarenta años en Santiago de Cuba y Toledo.

Enfermos

La hija menor de don Adolfo Balbontín se halla gravemente enferma.

También está enfermo de gravedad don Paulino del Palacio.

Deseamos el restablecimiento de ambos pacientes.

Viajeros

Han salido para Londres don José María y don Julián Otamendi y Machimbarrena.

Regreso

Han regresado: de Barcelona, don Luis Llaguno y Piñera y familia, y del Castillo de Guadalerzas, don Juan de Velasco y familia.

Fallecimiento

Ha fallecido cristianamente doña Romana Colet y Gutiérrez, viuda de Béjar, dama de sólidas virtudes, que gozó del general aprecio.

Enviamos nuestro más sentido pésame a los deudos de la finada, especialmente a sus hijos, doña Pilar, don Luis, doña Antonia, doña Carmen y don Angel.

Aniversarios

Mañana se cumplirá el tercero de la muerte del señor don Juan Cañellas y Tomás (cuya esposa, doña María del Carmen de Ochoa y Eguiluz, falleció el 7 de noviembre de 1920), ambos de grata memoria.

En diferentes templos de esta Corte y de Tarragona se aplicarán sufragios por los difuntos, a cuyos deudos renovamos la expresión de nuestro sentimiento.

—El día 12 se cumplirá el primero de la muerte de la condesa de Xauen, de inolvidable memoria.

En diferentes templos de esta Corte se aplicarán sufragios por la difunta, a cuyo esposo, el general don Dámaso Berenguer, y demás distinguida familia, reiteramos sentido pésame.

El Abate FARIA

A TODO DIABETICO
regala la CASA SANTIVERI, S. A., Plaza Mayor, 24 (esquina a Siete Julio) unas muestras de ricos postres dulces antidiabéticos, únicos garantizados y autorizados por la ley de sanidad. Folletos gratis. Plaza Mayor, 24.

OPOSICIONES Y CONCURSOS

Letrados del Consejo de Estado.—Tercer ejercicio.—Pasado el intérvalo de Pascuas, hoy se reanudarán las oposiciones, estando citados para realizar el tercer ejercicio los 12 que fueron aprobados en el segundo.

Registros.—Primer ejercicio.—Ha sido aprobado en primer llamamiento el número 286, don Alfonso Goyanes Sotelo, con 34,50 puntos.

Hasta ahora han aprobado el primer ejercicio, 32 opositores.

Inspectores municipales de Sanidad.—Ayer fué expuesta al público la relación de los 140 opositores que, pertenecientes al primer grupo, han sido aprobados en el primer ejercicio. Son los siguientes:

Número 1, don Evaristo Chato 30 puntos; 4, don Diego Alvarez, 16; 6, doña Angela Santamaría, 41; 9, don Antonio Garrido, 26; 10, don Francisco Donderiz, 28; 12, don Antonio Márquez, 34; 13, don Ramón Landa, 41; 14, don Antonio Figueroa, 25; 15, don José Antonio García, 25; 17, don Ramón Guerra, 26; 18, don Tomás Macías, 25; 19, don Tomás Martín, 28; 20, don Federico Forte, 40; 21, don Ignacio Mateo, 39; 22, don Cecilio S. L. Ayensa, 28; 24, don Baldomero Sánchez, 25; 27, don Vical García, 30; 28, don Angel Dupla, 25; 31, don Miguel Oliva, 30; 34, don Matías Alvarez, 30; 37, don Modesto Luengo, 29; 40, don Manuel Alcalá, 29; 41, don Jesús Niño, 35; 42, don Eugenio Coteiro, 29; 44, don Enrique Lasoro, 27; 46, don César Saura, 28; 47, don Luis Alarcón, 27; 48, don Miguel Aldaz, 26; 49, don Domingo Gallego, 25; 51, don José Machado, 32; 53, don Norberto Casinello, 25; 54, don Antonio de Andrés, 30; 55, don Luis Martí, 25; 57, don Patricio Bernardo, 25; 58, don Constantino Rus, 28; 61, don Rafael Pérez, 40; 62, don Juan Navarro, 25; 63, don Manuel Colón, 25; 65, don Teófilo Díaz, 25; 66, don Alberto Folch, 38; 67, don Juan Antonio Becerra, 26; 69, don Pablo Iñigo, 25; 74, don Tomás Alberdi, 26; 75, don Telesforo Sáez, 25; 76, don Leoncio García, 26; 77, don Julio Sáez, 25; 79, don José Rodríguez, 28; 82, don Federico Fernández, 25; 85, don Pedro D. Sarabó, 25; 87, don Miguel Zamora, 35; 88, don Francisco Tamayo, 35; 89, don Manuel Zapatero, 25; 90, don Bernardo Sierra, 25.

Número 92, don Gregorio Estecha, 35 puntos; 94, don Gregorio Rica, 25; 95, don Miguel Arenas, 26; 96, don Emilio García, 25; 98, don José Cardenete, 25; 99, don Felipe Cruz, 25; 103, don Enrique Gil, 25; 104, don Mariano Baldovi, 25; 105, don José Montané, 25; 106, don Francisco Hernández, 27; 108, don José Luis Cuevas, 28; 109, don Alfonso Soriano, 25; 110, don Enrique Bortlié, 25; 111, don Alfonso Arjona, 25; 112, don Ramiro Fernández, 25; 113, don Antonio Fernández, 29; 114, don Lorenzo Ballester, 29; 117, don Rafael Monfort, 27; 118, don Juan Alvarez, 25; 120, don Serafín Gasol, 27; 121, don Andrés Hernández, 25; 123, doña María García, 26; 125, don Francisco Soto, 26; 126, don Froilán Vicario, 25; 127, don Roberto García, 28; 128, don Antonio Castillo, 25; 129, don Saturnino Peñín, 27; 132, don Francisco Morcilla, 25; 136, don Manuel Luengo, 25; 138, don Francisco Villén, 25; 143, don Santos Buiján, 25; 144, don Juan Bautista Rodríguez, 27; 145, don Cleto Valverde, 25; 148, don Juan López, 25; 149, don Francisco Lara, 27; 150, don Víctor Ruiz, 25; 151, don Eloy José Hidalgo, 25; 152, don Jesús Goraluce, 27; 153, don José Núñez, 25; 157, don Pablo Martínez, 26; 158, don José Vidal, 29; 160, don Antonio Ferraz, 25; 164, don Pablo Royo, 25; 165, don José María Ondivela, 26; 168, don Manuel Hernández, 25; 169, don Joaquín Barrachina, 27; 170, don Manuel Taboas, 27; 172, don César Bertrán, 40; 173, don Leoncio Areal, 25; 174, don Isabelino Rubio, 25; 175, don Basilio Rodríguez, 25; 176, don Vicente Alcaraz, 25; 177, don José María Arribas, 25; 178, don Esteban Herrero, 25; 179, don Manuel Allué, 25; 181, don Valentín Alonso, 27; 182, don Francisco Ramírez, 25; 184, don Ramón Gutiérrez, 26; 188, don Miguel Catalá, 25; 189, don Galo Eba, 25; 191, don Antonio Fernández, 39; 192, don Victoriano García, 25; 193, don José Picaso, 25; 195, don Tomás Casanueva, 25; 196, don Pedro Rabadán, 25; 197, don Enrique Linde, 30; 198, don Baldomero Rey, 26; 199, don Eusebio Della, 28; 200, don Gonzalo Torres, 26; 201, don Santiago Gorondo, 26; 202, don Guillermo González, 25; 203, don Jaime Balaguero, 27; 205, don Carlos Rodríguez, 28; 209, don Carlos Masón, 28; 210, don Jerónimo Bautista, 27; 211, don Juan Moreno, 25; 212, don Antonio de la Peña, 25; 214, don Manuel Rodríguez, 28; 215, don Indalecio Martín, 28; 217, don Francisco Peñalver, 25; 219, don José Guillén, 25; 221, don Gelasio Morales, 25; 222, don Francisco Rodríguez, 25; 223, don Napoleón Catarineu, 33, y 225, don Eduardo Peláez, 27.

Fueron eliminados los números 2, 3, 5, 7, 8, 11, 16, 23, 25, 26, 29, 30, 32, 33, 35, 36, 38, 39, 43, 45, 50, 52, 56, 59, 60, 64, 68, 70, 71, 72, 73, 78, 80, 81, 83, 84, 86, 91, 93, 97, 100, 101, 102, 107, 115, 116, 119, 122, 124, 130, 131, 133, 134, 135, 137, 139, 140, 141, 142, 146, 147, 154, 155, 156, 159, 161, 162, 163, 166, 167, 171, 180, 183, 185, 186, 187, 190, 194, 204, 206, 207, 208, 213, 216, 218, 220 y 224.

A esta oposición acudieron 995 opositores. Separando los que se retiraron, han quedado definitivamente, 883. De todos ellos se han formado cuatro grupos: tres de 225 opositores y el cuarto de 208.

Los cuatro grupos han realizado ya el primer ejercicio. Ahora proceden a leer su escrito en sesión pública. Y cuando esto hacen los que componen un grupo, se procede por el Tribunal a calificar a ese grupo. Hasta ahora sólo ha sido calificado el primer grupo.

Ayer realizaron la lectura de su ejercicio los opositores comprendidos del número 226 al 246, y para hoy están convocados del 247 al 290. Se hace saber a los opositores que caso de no estar presentes cuando les corresponda la lectura, quedarán eliminados.

Hasta ahora han sido aprobados en el primer ejercicio, 138 opositores.

MUNDO CATOLICO

ASAMBLEA Y VARIOS ACTOS DE PROPAGANDA EN VALENCIA

UNA VELADA EN LA EXPOSICION MISIONAL

VALENCIA, 9.—En Alacuás ha dado fin la tanda de ejercicios espirituales organizada por la Asociación Católica Nacional de Propagandistas. A la comunión general, administrada esta mañana por los padres Conejos y Mendoza, S. J., asistieron propagandistas de los Centros de Barcelona, Tarragona, Burriana, Valencia, Orihuela y Madrid.

Terminada la misa de comunión general se celebró en la Casa de los propagandistas de Valencia una Asamblea, a la que asistieron representantes de numerosos Centros de España. Durante ella, el presidente de la Asociación, señor Herrera, dió una conferencia acerca de "La organización corporativa española, relacionada con las enseñanzas de León XIII y con la italiana". A mediodía, en El Grao, y en un pintoresco lugar emplazado a orillas del mar, se celebró un banquete.

Por la tarde, en el Centro Escolar Mercantil, el señor Herrera dió una nueva conferencia acerca de "Puntos fundamentales políticos, según Balmes". Con esta conferencia ha dado comienzo una serie de actos de propaganda por la región valenciana.

Velada en la Exposición Misional

BARCELONA, 9.—Con motivo de la exhibición de las donaciones hechas al Palacio de las Misiones se ha celebrado esta tarde, a las cuatro, una velada. El padre Ajuria pronunció un discurso acerca de las misiones de Fernando Poo y luego desarrolló una conferencia acerca del padre Claret y de San Pedro Claver, apóstol de los negros. Luego se representaron varios cuadros alegóricos por niños y niñas del Colegio del Corazón de María y de las Misiones Concepcionistas de Barcelona. Dió un concierto la profesora de piano Anita Llovet. Después se proyectó una película sobre Fernando Poo, en la que se expone la obra que realizan las misiones en la Guinea española, Choco, Darien, San José, Tokantin y China. Presidió la velada un representante del gobernador civil.

En la Exposición se muestran los donativos que toda España ha enviado a las Misiones. La sala de Santa Teresita del Niño Jesús, aunque es de gran capacidad, ha resultado pequeña, y hubo necesidad de instalar varios estantes. Como la multiplicidad de objetos hizo imposible exponerlos a un tiempo, fué necesario renovarlos seis veces. La exhibición seguirá hasta el día 15. El valor de lo expuesto hasta ahora supera a dos millones y medio de pesetas, y predominan las casullas, altares portátiles, etcétera. También fué regalado un automóvil que se perdió en un naufragio, cuando se enviaba a Guinea.

Se calcula que han visitado la Exposición un millón de personas, de las cuales más de cuatrocientas mil han pagado su entrada. En la hucha colocada a la entrada se han recaudado 4.000 pesetas con donativos de cinco a 25 céntimos.

Arden 14 casas en Canadá

Las pérdidas ascienden a medio millón de dólares

DALHOUSIE (New Brunswick, Canadá) 9.—Un violento incendio ha destruído 14 casas, causando daños materiales por valor de medio millón de dólares.

A consecuencia del siniestro hubo seis heridos.

QUERIAN CORTAR EL FUEGO

DALHOUSIE (New Brunswick, Canadá), 9.—Los seis heridos que han resultado a consecuencia del incendio que ha destruído catorce casas lo fueron cuando trataban de hacer saltar con dinamita otros edificios cercanos, con objeto de contener el avance de las llamas.

La Reina de Yugoeslavia

BELGRADO, 9.—Con motivo del aniversario del nacimiento de la reina María, se han cantado solemnes Tedeums en esta capital y en todas las capitales del reino.

Libros recomendados por Editorial Voluntad, S. A.

"Así llegó a reinar Isabel la Católica", por Félix de Llanos y Torriglia, 10 ptas.

El señor Llanos y Torriglia (el escritor más ameno de la actual generación literaria, según frase de Araújo Costa) "ha trazado una crónica que no es crónica, ni novela, ni historia, ni semblanza y, sin embargo, participa de todo ello" (Astrana Marín).

"Este libro es igualmente agradable y útil para el profano y para el docto. Léese como si fuera una distraída novela" (Nicolás González Ruiz).

En el diario "La Nación", dijo Rafael Comenge: "De mí sé decir que esta obra fué para mí la mayor delicia de las lecturas de invierno."

HISTORIA DE UNA VIDA ESCONDIDA, por Juan Joergensen. 5 ptas.

Esta historia se empieza a leer con interés, se prosigue con extraordinaria edificación y la termina uno asombrado al percatarse de lo que es capaz una criatura fidelísima a la Gracia y ansiosa de distinguirse en el servicio de Dios.

La vida de la escondida es la de un alma muy santa, que se llamó Paula Reinhard, la cual, apenas se dió cuenta de que vivía, dijo de corazón al Señor: "Sólo por Ti y por honrarte quiero vivir y morir."

LA PRINCESA ANA DE PRUSIA, por Capistrano Romeis, 4 ptas.

La revista "Civiltá Cattolica" dió el juicio siguiente: "Merece esta biografía lugar eminente en la serie tan útil de aquellos libros en los cuales se describe la historia íntima de almas nobilísimas que, dóciles a la invitación de la Gracia, escuchada en los más tiernos años entraron, una vez llegados a edad madura, en la verdadera Iglesia de Jesucristo y esparcieron el delicado perfume de la más bella virtud. Un modelo de semejantes naturalezas privilegiadas fué "La Princesa Ana de Prusia", nacida en Berlín el 17 de mayo de 1836."

CALENDARIO DE CRISTO REY PARA 1930

Es un calendario bien presentado y lleno de enseñanzas sobre la devoción a Cristo Rey.

EL CALENDARIO DE CRISTO REY contiene: amenidades, lecturas morales, lecturas recreativas, conocimientos útiles, etc.

Quedan pocos ejemplares a una peseta cada uno.

De venta en **Editorial Voluntad, Gaztambide, 3, Madrid,** en sus sucursales y en las principales librerías.

LO QUE PUEDE LA INOCENCIA

Niños cantando villancicos y pidiendo el aguinaldo a la puerta del recaudador de contribuciones.

("Passing Show", Londres)

EL DOMADOR (a su aprendiz).—¡Y como te vea fumar durante la ejecución de los números, te planto en la calle!

("Life", Nueva York)

—¿Te estás comiendo, por fin, esa manzana? ¡Ten cuidado con los gusanos!

—¡Cuando yo me decido a comerme una manzana, son los gusanos los que han de tener cuidado conmigo!

("Passing Show", Londres)

INFORMACION GENERAL DE PROVINCIAS

EL "CHICO DE LAS PECAS" EN BARCELONA

Es policía honorario y practica todos los deportes, incluso la aviación

Filmará una película con una "pandilla" española

BARCELONA, 9.—Se encuentra en Barcelona Jacquie Hoc Ray, "as" de la pantalla de Hollywood y conocido por "el chico de las pecas", capitán de la pandilla que actualmente recorre el mundo en viaje de turismo, y que, atraído por la Exposición Internacional, mostró deseos de venir a Barcelona. En cada ciudad que ha visitado ha filmado una película con chicos del país. Lo ha hecho en Inglaterra, Alemania y Francia y ahora va a hacer una en España con muchachos barceloneses, que se proyectará en Nueva York. Luego marchará "el chico de las pecas" a Italia.

Se piensa organizar una fiesta infantil para que los niños puedan tomar parte en la película. El capitán de la pandilla elegirá aquellos que crea son más fotogénicos.

Cuando regrese a los Estados Unidos entrará en una Universidad para acabar sus estudios. Es un gran deportista y practica todos los deportes, incluso la Aviación. Es policía honorario de Chicago y pertenece a 115 entidades. Se muestra muy satisfecho de su estancia en Barcelona y elogia mucho la Exposición.

Los gastos de la E. de Barcelona

BARCELONA, 9.—El Ayuntamiento ha publicado una nota, en la que contesta, con gran extensión, a unos comentarios hechos por dos periódicos de la mañana ("El Diluvio" y "La Veu"), sobre los gastos de la Exposición Internacional. Se dice que los gastos hechos son de 180.500.000 pesetas en total. De esta suma, el Estado aporta 52 millones, que con los 10, dados hace años, suman 62, de lo que resulta que el Estado ha contribuído a los gastos de la Exposición con más del tercio de la cantidad citada, y que la ciudad ha contribuído con pesetas 120.500.000. Esto evidencia—agrega la nota—la incomprensión de los que tienen columnas a su servicio para informar caprichosamente a sus lectores. Habla del criterio seguido por el Estado en 1914 y por los antecesores de los dirigentes de los destinos de Barcelona y añade que cree el actual Ayuntamiento más interesante exponer el criterio sustentado por el Ayuntamiento que no exponer el fundamento de la cuestión inicial de la Exposición. Aduce cifras para comparar la obra de los Municipes antes y después de la Dictadura, para sacar, como consecuencia, que los intereses de Barcelona están bien defendidos y que la situación de la Hacienda municipal es más próspera que en el interregno de 1914 a 1923, en contra de todo lo que se diga sobre los gastos perjudiciales de la Exposición Internacional.

—Esta mañana han visitado el Ayuntamiento la duquesa de Fernán-Núñez y su hija, que fueron recibidas por el alcalde, barón de Viver, y acompañadas por él al recorrer las dependencias municipales.

—El gobernador civil manifestó que esta noche llegan, en el rápido, un centenar de huérfanos de la guerra, que serán recibidos en la estación por las autoridades y Comisiones militares. Los pequeños visitarán la Exposición durante varios días.

—El señor Miláns del Bosch ha recibido la visita del capitán general, que fué a darle su pésame por la muerte de un cuñado del gobernador.

—En el rápido de Bilbao ha llegado esta mañana el Obispo de Calahorra.

Un artículo de "La Veu" sobre la Exposición

BARCELONA, 9.—Los periódicos siguen preocupándose de la liquidación de la Exposición e inician una campaña antimunicipal. La "Veu de Catalunya" dice hoy: "El actual Ayuntamiento de Barcelona acaba de conceder un vitalicio a todos los barceloneses mayores de treinta años, un vitalicio de impuestos extraordinarios que durante treinta y cinco años tendrán que pagar los barceloneses. Los que ahora tienen treinta años, si llegan a los setenta, quizás vivirán unos cuantos años sin contribuir a la Exposición de 1929."

Hallazgo de un marido

BARCELONA, 9.—Josefa Garzán ha denunciado a la Policía que del domicilio conyugal ha desaparecido su esposo, Antonio Negre. En la casa que habitaban en Badalona se ha encontrado un papel en que el marido declara heredera de todos sus bienes a su esposa. El suceso se presenta algo confuso, pues Josefa no acierta a comprender las causas que pudieron motivar la ausencia de su marido. A última hora de esta tarde ha sido encontrado por la Policía al individuo, que paseaba tranquilamente por Barcelona. No ha podido explicar satisfactoriamente las causas de su alejamiento del domicilio conyugal.

—Parece decidido que el día 13 de febrero comience la vista de la causa por el asesinato de Pablo Casado. Se han designado tres días, pero probablemente se habilitará uno más. Se ha hablado de que las sesiones se iban a celebrar a puerta cerrada; pero reunida la Sala ha acordado que se celebre en sesiones públicas porque el suceso tuvo gran publicidad. El fiscal se ha conformado con la propuesta.

Llegada de los estudiantes madrileños

BARCELONA 9.—Esta tarde, a las cuatro, han llegado tres de los cinco estudiantes que desde Madrid realizaron el viaje a pie para visitar la Exposición Internacional. Se llaman Ramón y Ricardo Ruiz Alonso y Armando Torres Tena. Los dos primeros son alumnos de Ingenieros, y el tercero de Derecho.

A la carretera de Pedralbes salió a recibirles, por encargo del alcalde, el oficial de ceremonial del Ayuntamiento, señor Puigdomenech, quien les dió la bienvenida. En un automóvil del Ayuntamiento les llevó a sus alojamientos. Manifestaron que salieron de Madrid el día 22 de diciembre, dos días después que sus compañeros de estudios que se encontraron en Zaragoza, donde permanecieron tres días. Han marchado a una media de 43 kilómetros. Están muy agradecidos a las atenciones que han recibido en todas partes. Los tres están empleados en la Compañía española de Trabajos fotogramétricos Aéreos de Madrid. Permanecerán en Barcelona hasta el día 15. Mañana o pasado se espera al otro grupo de estudiantes.

—Por iniciativa de un periodista valenciano han emprendido el viaje a pie hacia Barcelona unos jóvenes, que, en representación del Buñol Sporting, visitarán la Exposición Internacional.

ALTO JUCAR
GOSALVEZ
(Vino blanco)

LA AGRUPACION DE MUNICIPIOS DE SEGOVIA

Un automóvil cubierto por la nieve en Lérida. Aparece en el Tajo la víctima de un crimen. Aterriza en Belchite un avión de pasajeros. Amplias reformas en Játiva.

EL DIA 14 LLEGARA SU MAJESTAD EL REY A BARCELONA

Detención de monederos falsos

ALCOY, 9.—Desde hace días se notaba en esta ciudad la circulación de gran cantidad de monedas falsas de cinco y una pesetas. Hechas las oportunas averiguaciones, la Policía y la Guardia civil practicaron la detención de Mariano Clemente Alemany, Aurora García y Valentín Morales, a los que se ocupó gran cantidad de monedas falsas y 180 pesetas legítimas que se supone son de cambios verificados. Los detenidos han quedado incomunicados y el Juzgado instruye diligencias.

Herido grave por un cohete

ALMERIA, 9.—En la barriada de los Lobos se quemaba hoy un castillo de fuegos artificiales, con motivo de las fiestas de la Patrona. Un cohete hirió gravemente a Francisco Navarro Martínez, de trece años.

—La Cámara de Comercio ha acordado nombrar una ponencia que estudie la reorganización de servicios marítimos que proyecta el Gobierno y pedirle que fomente las decisiones que aconsejen las necesidades de la exportación almeriense.

El 14 irá el Rey a Barcelona

BARCELONA, 9.—Esta mañana regresaron de Madrid el alcalde, barón de Viver, y los concejales, que fueron a conferenciar con el Gobierno. Por la tarde recibió a los periodistas, a los que manifestó que regresaba muy satisfecho de las conversaciones tenidas con el presidente del Consejo sobre la Exposición. Agregó que el Rey vendrá a Barcelona el día 14 del actual y permanecerá en esta ciudad tres días. El día 15 se clausurará la Exposición, bajo la presidencia del Monarca, y sólo habrá una ceremonia de clausura. Agregó que el representante del Gobierno en la Exposición nacional, no ha sido aún designado.

Nuevo comandante de Marina

BILBAO, 9.—Por noticias particulares recibidas en esta capital, se sabe que ha sido nombrado comandante de Marina, de Bilbao, don Venancio Nardiz, que ocupó igual cargo en San Sebastián. El actual comandante, señor López Barril, marchará en breve de esta ciudad.

—En Basauri fué encontrado muerto de tres tiros en la cabeza el muchacho de diez y seis años Adolfo Alvarez Fernández, al que le había dejado su novia, llamada Teresa.

Exhumación de restos

CADIZ, 9.—Esta mañana, en el cementerio de San Fernando se ha procedido, por orden judicial, a la exhumación del cadáver del oficial de Prisiones don Clemente Fernández Poblador, fallecido en circunstancias extrañas en la madrugada del 24 de diciembre último. Los médicos forenses doctores Urtubey, García de las Torres y Junco practicaron una nueva autopsia, extrayendo al cadáver la columna vertebral, para proceder a su análisis y examen. El dictamen no será conocido hasta el próximo sábado y se espera sea interesante. El cadáver ha recibido nueva sepultura. El hecho continúa en el mayor misterio.

Planes del doctor Franceschi

CADIZ, 9.—El doctor Franceschi ha manifestado a un periodista que permanecería en esta ciudad hasta que se termine de limpiar fondos al yate "Mary", operación que se realizará en una semana. Después será trasladado desde los Puntales a la bahía, donde será puesto a la venta. Dentro de una semana, el doctor Franceschi irá a Madrid para asuntos oficiales y después a Valencia, Granada, Málaga y Zaragoza. Más tarde hará estudios de ampliación de su especialidad en Madrid y Barcelona y realizará una excursión a las capitales de Francia, Alemania e Inglaterra. Irá también a Córcega para ver a un tío suyo, pues es oriundo de aquella isla. Regresará luego a España, y en Cádiz embarcará con dirección a Puerto Rico. De los sufrimientos pasados con motivo de la tragedia, dice que lo estima una pesadilla, que se ha desvanecido para acrecentar su amor a España, que era ya grande, pero hoy es mayor. Hace elogios de la hidalguía proverbial de la raza, y afirma que este suceso le ha servido para conocer el cariño de los portorriqueños hacia él. Con este motivo, evocó a su patria con entusiasmo, comparable en intensidad al que siente por España. Preguntado por el polizón, Rogelio López, dijo que no había vuelto a saber de él. En el viaje proyectado invertirá unos seis meses, tiempo que tardará en embarcar para Puerto Rico. El doctor Franceschi se aloja en su yate.

Entierro del camarero muerto en el choque de Santa Cruz

CIUDAD REAL, 9.—Comunican de Santa Cruz de Mudela que se ha verificado el entierro de la víctima del choque de trenes.

—Anoche robaron la Caja de la Administración de Correos de Pozuelo de Calatrava. Sólo contenía cincuenta pesetas, pues el resto de la recaudación se la llevó consigo el administrador. La caja apareció destrozada en las afueras del pueblo.

Arrebatado por una ola

CORUÑA, 9.—A quince millas de Estaca de Vares se hallaban pescando en pareja las barcas "Pedro" y "Rufina", de esta matrícula. Fueron sorprendidas por el temporal y trataron de buscar refugio en la Estaca, pero una enorme ola arrancó la caseta del puente de la "Rufina", llevándose al patrón, Manuel García Mallo, el cual fué recogido cadáver poco después y traído a Coruña.

Cuatro heridos en un vuelco

GIJON, 9.—En una curva de la carretera de Pinzalez volcó una camioneta, en la que iban diez tablajeros y tratantes de esta ciudad, que se dirigían al mercado de Oviedo. En el accidente resultaron heridos de consideración Rafael Menéndez, Alfredo Blanco, Aurelio García y Aurelio Carril.

Un automóvil cubierto por la nieve

LERIDA, 9.—Hace unos días salieron de Barcelona en automóvil dos excursionistas, con objeto de pasar las fiestas disfrutando de los deportes de nieve en el puerto de Bonaigua. En plena carretera les sorprendió una copiosa nevada y se vieron obligados a refugiarse en un chalet denominado "La Casa de la Virgen", de Hares. Dejaron el automóvil en la puerta y cuando hubo despejado un poco la nevada se dispusieron a partir, pero fué grande su sorpresa cuando vieron que el coche estaba completamente cubierto por la nieve. Decidieron marchar a pie hasta la estación de ferrocarril más inmediata, y así lo hicieron. Cuando baje la nieve los excursionistas regresarán a recoger el automóvil.

Museo flotante en Málaga

MALAGA, 9.—Ha entrado en el puerto el barco "Wiking Roald Admunsen", museo flotante de arte noruego, que va mandado por el capitán Gerh Jolguero.

—En la carretera de Puente de Piedra se desbocó la caballería que montaba el anciano Antonio Borrego Peñafiel, que cayó por un barranco y quedó muerto.

La proyectada Central de ventas

OVIEDO, 9.—Ante los rumores de creación de una Central de ventas de carbones, se han reunido los usuarios del puerto de Avilés, los cuales se consideran perjudicados, ya que de llevarse a efecto el proyecto, aquel puerto quedará incapacitado por falta de tonelaje. Han acordado recabar del Ayuntamiento y de las fuerzas vivas que inicien una enérgica campaña para impedir que prospere la iniciativa.

Un cadáver en el río

OVIEDO, 9.—Entre Moreda y Caborana apareció ayer en el río el cadáver de Sara Gómez Moreno, de cincuenta años, viuda y con cuatro hijos. Se dedicaba a recoger carbón, y se cree que al pasar el puente de Mariana resbaló a consecuencia de la helada y cayó al agua. El marido de la víctima falleció hace poco en un suceso trágico.

—Con asistencia de las autoridades se ha inaugurado la residencia de estudiantes normalistas, que tiende a favorecer la formación de los maestros.

El Congreso de Estudios Vascos

SAN SEBASTIAN, 9.—Se ha celebrado en el Palacio de la Diputación de Guipúzcoa, y bajo la presidencia del señor Lizasoain, una reunión de las Comisiones de Exposiciones y de Festejos del V Congreso de Estudios Vascos, que se celebrará en Vergara en septiembre próximo sobre temas de Arte Popular Vasco. Asistieron representantes del Ayuntamiento de Vergara, de la Sociedad de Estudios Vascos y los comisionados designados por ésta en las demás provincias vascas.

Trataron los reunidos de la formación de las colecciones de objetos que han de exhibirse en las Exposiciones. Por lo que se refiere a las de los Museos etnográficos del país, se espera no habrá dificultad en conseguirlas, así como los objetos y maquetas que se exhiben en la Exposición de Sevilla.

En local aparte se colocarán las instalaciones de muebles y objetos inspirados en el arte popular y que constituyen en algunos casos industrias interesantísimas.

Se trazó el programa general de los actos principales. Se editará en breve un cartel y un programa de los cursos de verano y del Congreso.

Agrupación de Municipios

SEGOVIA, 9.—Convocada por el alcalde, don Claudio Moreno, se ha celebrado esta tarde, en el salón de actos de la Diputación, una reunión de representantes de los Municipios de la provincia para constituir la agrupación de Municipios. Asistieron 238 alcaldes y delegados y 22 representantes de la ciudad. Reinó gran entusiasmo, designándose varias Comisiones.

Una farola monumental

SEVILLA, 9.—Ya está casi terminada la magnífica y monumental farola-puente que acaba de erigirse en la plaza del Cardenal Lluch, frente a la Catedral. El autor es don José Lafita. La farola consta de una amplia taza de mármol, sobre la que vierten agua cuatro grandes conchas de jaspe rojo, que a su vez la reciben de varias carátulas. Remata la farola una flor de hierro repujada.

—Esta mañana continuó la Comisión permanente de la Exposición el estudio del problema de la prórroga del certamen. El señor Caravaca presentó las bases económicas para su liquidación y para el aprovechamiento de la Exposición con carácter internacional. En dichas bases figuran 50 millones de pesetas de los préstamos que hay que efectuar. Juntamente con otros beneficios se solicitará la prórroga desde 1935 de la ley de 1914.

El tratante desaparecido

SIGÜENZA, 9.—Sobre la desaparición del tratante Ceelstino Laloma, se opina generalmente que éste, por razones de índole privada, ha marchado a Barcelona, pues en la estación de Torralba un individuo cuyas señas personales coinciden con las de Laloma, tomó el 31 del pasado un billete para la Exposición. El desaparecido no tenía enemigos personales.

La víctima de un crimen, en el Tajo

TOLEDO, 9.—Un guarda de la finca Higares denunció a la Guardia civil haber visto flotando en el río Tajo, en el sitio denominado Las Barrancas, el cadáver de un hombre sujeto a unas piedras. Personado el Juzgado, se procedió a extraer el cadáver, el cual aparecía atado a la cintura un alambre de espino, en cuyo extremo pendía un tubo de hierro de dos arrobas, atascado entre unas piedras. Se trata de un hombre de treinta y cinco o cuarenta años, y se supone que murió hace un mes. Se le apreció una profunda herida en la cabeza, producida probablemente por un golpe de hacha. Vestía traje azul, jersey y botas negras. Tenía los ojos vendados con un pañuelo. No se le encontró documento alguno.

Descarrilamiento de un mercancías

VALENCIA, 9.—Esta madrugada, en el apeadero de Monroig, en la línea de Barcelona, descarrilaron a la entrada de agujas tres vagones de un mercancías que interceptaron la vía. Quedaron detenidos en Hospitalet el correo que salió de Valencia y un mixto de Cambrilla. De Tarragona salió un tren de socorro.

Amplias reformas en Játiva

VALENCIA, 9.—Una Comisión integrada por la permanente del nuevo Ayuntamiento de Játiva ha visitado esta mañana al gobernador para exponerle el amplio plan de reformas generales que piensan llevar a cabo en dicha ciudad. El gobernador les estimuló en la obra emprendida y prometió ayudarles en cuanto sea posible.

Las iras de un gaitero

ZAMORA, 9.—El vecindario del pueblo de La Hiniesta contrató al gaitero de una localidad inmediata para amenizar una fiesta, pero, enterado el gaitero del pueblo, llamado Baldomero Román, fué a donde se celebraba la fiesta, acompañado de varios familiares y todos agredieron al forastero, produciéndole, con una masa de machacar piedra, lesiones de carácter menos grave. La actitud de Baldomero y su familia provocó las iras de sus convecinos, que trataron de linchartes. Ante la excitación de ánimos, el alcalde recabó de Zamora fuerzas de la Benemérita para que garantizaran el orden y la Comandancia las envió, con lo que se restableció la tranquilidad.

Aterriza el avión de Barcelona

ZARAGOZA, 9.—Comunican de Belchite que el avión "Junckers" que hace el servicio de Madrid a Barcelona, procedente de la Corte, aterrizó normalmente en dicho término municipal a consecuencia del mal tiempo. Los pasajeros se trasladaron en automóviles a Zaragoza.

—Se ha inaugurado hoy la cantina escolar del grupo Costa. La comida a las sesenta personas que asistieron fué servida por la tienda económica. Desde mañana las niñas de dicho grupo, dirigidas por las profesoras, se encargarán de servir la comida.

Inspección de Sindicatos Agrícolas

ZARAGOZA, 9.—La Caja central de las Asociaciones agrícolas católicas ha comenzado la visita de inspección y propaganda a los Sindicatos adheridos. Dirige los actos el jefe del Secretariado social, don José María Huesca. Los miembros don Manuel Sanz y don Enrique Jiménez estuvieron en Azuara y Fuendetodos y el señor Hueso en Montañana y Leciñena. Se enteraron de la marcha de los Sindicatos, que resulta próspera y bien organizada.

—El presidente de la Comisión organizadora del homenaje al ilustre ex alcalde y decano de la Facultad de Medicina, don Félix Cerrada, ha visitado al alcalde, señor Armisén, para hacerle entrega de una hermosa placa de esmalte que lleva el nombre del doctor Cerrada, para que sea colocada en el Camino de los Cubos, junto a la Facultad de Medicina, cuando sea urbanizada dicha calle, que llevará el nombre del homenajeado. Este es el último acto de los que se celebran en honor del doctor Cerrada. Toda la actuación de la Junta organizadora será recogida en un folleto necrológico.

Elecciones para las Cámaras de Propiedad Rústica

ORENSE, 9.—Relación de los propietarios que han sido elegidos vocales para formar parte de la Cámara de la Propiedad Rústica de esta provincia.

Partido judicial de Orense.—Antonio Diéguez, Celso Casar, Manuel Malingre. Partido judicial de Trivas.—Joaquín Alvarez Novoa, Jesús Prada, Leonardo Pérez Caneda. Partido de Allariz.—Perfecto Conde, Sergio Conde, Angel del Río. Partido de Verín.—Hermenegildo Fuentes, Recaredo Romero, Cándido Cerdeiriña. Partido de Viana del Bollo.—Pedro Villanueva, Eladio Fernández, Enrique Rodríguez Estévez. Partido de Barco Valdeorras.—José Núñez, Donato Manuel Gurriarán, Augusto Casanova.—Partido de Ribadavia.—Emilio Alvarez Falcón, Argeniro Eijan, Manuel Meruéndano.—Partido de Carballino.—Perfectino Vieitez, Isaac Espinosa, Tomás López Pinal. Partido de Celanova.—José María Bernardez Domínguez, José Ferro, Constantino Conde. Partido de Bande.—Eloy Vázquez Manuel Rivera, Camilo Míguez Devesa. Partido de Ginzo de Limia.—José Bobillo, Zenón Fernández Dorado, Manuel Folgoso.

* * *

PALMA DE MALLORCA, 9.—En las elecciones para la Cámara de la Propiedad Rústica han resultado elegidos: por Palma, el conde de Perelada, don Pedro Morell Oleza y don Bartolomé Colón Ferra; por Manacor, don Juan Cervera Camps, don Juan Alou Ballester y don Miguel Caldentey; por Inca, don Antonio Bennasar, don José Siquier Verd y don Juan Massanet Moragues; por Mahón, el marqués de Menas Albas y don Juan Vidal, y por Ibiza, don Vicente Costa Ferrer, don Enrique Fajarnes y don Juan Vorres.

Nuevos centros telefónicos

ARIZA, 9.—Hoy se ha inaugurado el centro telefónico urbano e interurbano de esta localidad, acto al que asistieron las autoridades locales y el vecindario.

FIGURAS DE ACTUALIDAD

El alcalde de Nueva York, Mr. Jimmy Walker, a quien se ha concedido la encomienda de Isabel la Católica por el brillante recibimiento que hizo aquella ciudad al buque-escuela "Sebastián Elcano" en 1929

Mr. Walker es un hombre joven y tiene en su familia, de origen humilde, ascendencia irlandesa. Hombre inteligente y culto, ha viajado por todo el mundo. Hace dos años visitó las principales ciudades europeas: Londres, Berlín, París, Roma, Dublín, y de todas expresó una impresión exacta. En Roma visitó al Pontífice para rendirle un homenaje de profundo respeto. La Prensa exaltó entonces sus genialidades, que le hicieron popular. Porque Mr. Walker es un hombre pintoresco. Es minucioso su anecdotario como amigo de la elegancia. Y no menos en lo que se refiere a su puntualidad. Además, es "húmedo" y tiene, sobre todo, una viva simpatía, una conversación agradable salpicada de un fino "humour" británico. En el pasado noviembre fué reelegido alcalde, después de alcanzar medio millón de votos más que los republicanos.

Es detenido un español tenedor de libros

Se le acusa de haber malversado ciento ochenta mil francos

RABAT, 9.—Telegrafían de Safi dando cuenta de haber sido dictada orden de detención contra un súbdito español, tenedor de libros en una importante Compañía de Petróleos, a quien se acusa de malversación de fondos por valor de 180.000 francos.

LA "GACETA"

SUMARIO DEL DIA 10

Presidencia.—R. D. aprobando el estatuto general del personal al servicio de la Administración de la zona de Protectorado de España en Marruecos.

Justicia y Culto.—R. O. nombrando secretario del Tribunal tutelar de menores de la Coruña a don Jaime Ozores y Piñeyro; del de Alicante a don Ramón Alberola Sch; trasladando a la plaza de vicesecretario de la Audiencia de Cádiz a don José de la Plata Vilches; disponiendo que durante la ausencia de esta Corte del ministro de este Departamento quede encargado del despacho de los asuntos el director general de Asuntos judiciales y eclesiásticos.

Ejército.—R. O. declarando con derecho a dietas y viáticos reglamentarios la comisión del servicio que se indica, conferida al general de brigada don Miguel Ponte y Manso de Zúñiga.

Hacienda.—R. O. señalando el recargo que han de satisfacer en la segunda decena de enero las liquidaciones de derechos de arancel que se hagan efectivas en moneda de plata o billetes.

Instrucción pública.—R. O. nombrando a doña Inés Catanda y Salazar profesora de Música de la Escuela Normal de Maestros de Toledo.

Economía Nacional.—R. O. disponiendo que don Romualdo Alvargonzález y Lanquine perciba las dietas y viáticos que se indican, por su actuación en el extranjero en la comisión que se expresa; designando el Comité de concurrencia de España a la Exposición Internacional que ha de inaugurarse en Lieja durante la primavera próxima; disponiendo que en lo referente a la constitución de nuevos pósitos la sección central se atenga a las disposiciones que se indican.

EL REGISTRO DE MINAS

Se prorroga por dos años la suspensión del derecho público de registro de minas en la zona de la provincia de Sevilla, cuya designación consta en la real orden, inserta en la "Gaceta" del día 10 de enero de 1928.

CAPAS SESEÑA
Las mejores, únicas, inconfundibles.
Vean hoy domingo la exposición que presenta. CRUZ, 30. Sucursal, CRUZ, 27.

Muere repentinamente de una impresión

Se había apostado con otro a que no le mataría en el acto

LONDRES, 9.—El corresponsal del "Morning Post" en Johannesburgo comunica que dos carreros del Bazuteland discutieron acerca de la potencia de sus fuerzas respectivas. El más viejo de los dos apostó con el otro a que le mataría en el acto. Aceptada la apuesta por el más joven, su contrincante le tocó con una vara en el pecho, diciéndole: "Vas a morir inmediatamente." En efecto, el carrero más joven vaciló y cayó al suelo muerto.

El presunto matador fué detenido, acusado de asesinato; pero ha sido puesto en libertad por haber demostrado la autopsia que el carrero más joven falleció víctima de un ataque cardíaco.

Contrabandista condenado a un año de cárcel

NUEVA YORK, 9.—El Tribunal ha condenado a un año de prisión, con el beneficio de la libertad condicional, al capitán del "steamer" inglés "Mary mother of Elisabeth", por contrabando de bebidas espirituosas, y a los restantes miembros de la tripulación a treinta días de cárcel.

NOTAS POLITICAS

La jornada del presidente

El jefe del Gobierno despachó con los ministros de Justicia y Marina y secretario de Asuntos Exteriores. Recibió al Arzobispo de Valladolid, al gobernador militar de Málaga, a los generales Souza, Pérez de Lena, Rodríguez y Vera y al teniente coronel Valcázar.

El marqués de Estella celebró una conferencia con nuestro embajador en París, señor Quiñones de León, que ha regresado de Moratalla, y el comisario regio de la Banca privada, señor Corral.

El jefe del Gobierno almorzó ayer en la Embajada inglesa, invitado por sir Grahame.

Audiencia diplomática

De siete a nueve, el marqués de Estella tuvo audiencia de carácter diplomático en el palacio de la Presidencia. Dió la siguiente referencia a los periodistas:

—Intercalada en la audiencia, aunque sin pertenecer a ella, he recibido la visita de nuestro embajador en París, señor Quiñones de León, que ha regresado de Moratalla y va ahora a París con apermios de tiempo, pues tiene que asistir a varias Conferencias, una en Ginebra y otra en La Haya. Por su conducto he mandado una carta de saludo al general Pétain dándole las gracias por unas terrinas de foie-gras que me envió.

El embajador de Portugal, en nombre de su Gobierno, ha tenido la bondad de felicitarme al cumplir estos sesenta años que tanto ruido han metido y que han dado lugar a tantas interpretaciones; al mismo tiempo, me ha presentado al vizconde de Rivasfamegas, primer secretario de la Embajada. Don Armando Boaventura, redactor del "Diario das Naticias", de Portugal, me ha dejado un guión para una interviú que quiere hacerme. Don Eduardo Leguía, ministro del Perú, ha venido a despedirse, pues se marcha el domingo con licencia de tres o cuatro meses. Don Joaquín Espeleta, ministro en Praga, acompañado del ministro de Checoeslovaquia en España; hemos hablado de las posibilidades comerciales entre ambos países, ya que esas relaciones van adquiriendo cierta importancia y alcanzan la cifra de 15 ó 16 millones. El señor González Pastor, director del "Diario Español", de Méjico, me ha expuesto detalles interesantes sobre la colonia española que vive en aquel país. La señorita Lía Stuart, compositora argentina, me ha hablado de unos conciertos de piano que quiere dar aquí; yo no tengo tiempo para ocuparme de esas pequeñeces ni aptitud para ello, por lo que escribiré al director del Conservatorio; creo que esa señorita ha dado ya conciertos en Lisboa. Mr. John Gunther, corresponsal de "Chicago Daily News"; para pedirme también una interviú; ya le contestaré por escrito, pues en esta clase de audiencias no puedo detenerme en interviús.

Después dijo el presidente que había enviado al conde de Bailén a la estación a despedir en su nombre al embajador en París, señor Quiñones de León, ya que él tenía que cenar con el alcalde de Jerez, a quien había citado con ese objeto.

Finalmente, el presidente habló con los periodistas sobre el régimen de la censura, acerca de la cual dijo que de día en día se iba suavizando, como él lo comprobaba por las galeradas censuradas que a diario pasan por sus manos.

Donación al Gobierno español

En la Secretaría de Asuntos Exteriores facilitaron la siguiente nota:

"La Cámara Oficial Española de Comercio de Méjico ha hecho donación al Gobierno de España de las 15 "gráficas" que tiene instaladas en la Exposición Iberoamericana de Sevilla y que están llamando poderosamente la atención.

En los cuadros aludidos se representa gráficamente la enorme obra colonizadora realizada por España en Méjico, abarcando los datos expuestos desde el siglo XVI hasta la Independencia, con todas las actividades de los gobernantes españoles en sus múltiples aspectos durante dicho período de tiempo.

Aunque las "gráficas" no necesiten explicación alguna, por bastar verlas para entenderlas, cualidad que corresponde a su alto valor, la Cámara de Comercio antes mencionada ha editado un libro, de que es autor don José M. Benitez, ingeniero mejicano, titulado "Historia gráfica de la nueva España", para mayor difusión de los conceptos expuestos. De esta obra se han tirado tres ejemplares especiales, dedicados a su majestad el Rey, al excelentísimo señor presidente de la república de Méjico y al excelentísimo señor marqués de Estella.

El Gobierno de su majestad, una vez terminada la Exposición, dará instalación adecuada a este valioso donativo de la Cámara Española en la capital de Méjico."

Los Comités paritarios de las Vascongadas

Llegó ayer una Comisión de las Provincias Vascas, integrada por don Pedro Ortiz, don José Angel Lizasoain, don Esteban Bilbao, presidentes, respectivamente, de las Diputaciones de Alava, Guipúzcoa y Vizcaya, y el vizconde de Moreaga de Icaza.

Es su objeto principal entrvistarse con el ministro de Trabajo para la adaptación de los Comités Paritarios a dichas provincias, especialmente en lo relativo al cobro de las cuotas.

Piensan ponerse de acuerdo en esta gestión con don Leandro Nagou, diputado foral de Navarra, residente actualmente en Madrid, dada la identidad de los intereses de las cuatro provincias en este asunto.

La ausencia del señor Aunós les impidió ayer hacer gestión alguna.

La Junta del Corcho

Ha quedado constituída la Junta del Corcho para trazar las normas que se han de seguir en esta materia, así como la orientación que le corresponde señalar a la Compañía General del Corcho, según la disposición oficial dictada últimamente.

Por los ministerios

Gobernación.—El ministro recibió al comisario general de Policía, señor Mena; al gobernador militar de Segovia, al gobernador civil de Valladolid, comisario de la Banca privada, con una Comisión de la Duro Felguera, y al marqués de Hoyos, con una Comisión de la mina de Suria.

Ejército.—Han visitado al ministro los generales Vives, Souza, gobernador militar de Bilbao, Pérez de Lema, de Segovia, y Vera, de Almería. También le visitó el comandante Suárez Rorello.

Economía.—Visitaron al ministro los señores Astoreca, ministro de Polonia, marqués de Lede, marqués de Torre Alta y el señor Tarín, con una Comisión de vinicultores.

Los nuevos establecimientos penitenciarios

Los Ayuntamientos de poblaciones propicias a acoger la construcción, dentro de su término municipal respectivo, de un establecimiento central penitenciario, pueden exponerlo a la Dirección general de Prisiones de este ministerio antes del primero de abril del corriente año, acompañando cuantos datos, planos y demás elementos de juicio consideren útiles, relativos a los terrenos adecuados, con dotación de agua potable y utilizable para todos los servicios del establecimiento, incluso los de talleres y campos de trabajo, que puedan ofrecer o cuya adquisición sea fácil.

El marchamo para los tejidos

Una real orden que publica la "Gaceta" de ayer dispone que sea desestimada la instancia de la Agrupación de Almacenistas de pañería y forrería de España, en que solicita la supresión del marchamo para los tejidos, o sustitución por otro medio que no presente los inconvenientes de aquél, para acreditar la importación legal o la fabricación nacional de esa clase de artículos.

VIAJES DE MINISTROS

El de Justicia a Coruña

Ayer tarde marchó a Coruña para inaugurar el nuevo edificio de Audiencia y Juzgado el ministro de Justicia. Se propone estar de regreso en Madrid el próximo lunes.

El de Fomento, en Ubeda

UBEDA, 9.—Esta mañana, a las nueve y media, llegó de Madrid el ministro de Fomento. A su paso por los pueblos de Canena, Reus y La Yedra fué saludado el conde de Guadalhorce por las autoridades locales y Comisiones. A su llegada a Ubeda se dispararon cohetes, y una banda de música tocó la Marcha Real. A las puertas de la ciudad se había levantado un arco, con una inscripción alusiva a la recolección de la aceituna. El ministro visitó el hospital de Santiago y después marchó, seguido de una caravana de automóviles, al palacio de la marquesa de la Rambla, donde se aloja.

Después se verificó en el Ayuntamiento una recepción, a la que asistieron los 99 alcaldes de la provincia y numeroso público. A las once se celebró en el salón de actos del palacio de las Cadenas el descubrimiento y entrega al Ayuntamiento del retrato de la marquesa de la Rambla. Hablaron en el acto el abogado señor Heredero, el general Saro y el alcalde de la ciudad, y, por último, el ministro, que pronunció un elocuente discurso, en que ensalzó las cualidades que adornan a la marquesa de la Rambla. Todos los oradores fueron muy aplaudidos. En tribunas especiales asistieron al acto muchas señoras.

Por la tarde se celebró un banquete en el palacio de la Cadena, ofrecido por todos los pueblos interesados en el pantano de Tranco de Beas, canal de la Loma y ferrocarril Baeza-Utiel, al conde de Guadalhorce. Asistieron 500 comensales. A los brindis, el alcalde de Ubeda, señor Díaz Calpena, en breves palabras, saludó al ministro en nombre de Ubeda, e interpretando el sentir general de la provincia, puso de manifiesto la aguda crisis que atraviesa la región por el bajo precio del aceite y pidió que el Gobierno conceda su protección para resolver el problema. El ministro de Fomento contestó en un discurso elocuente, afirmando que se concluirán las obras del pantano y del ferrocarril, y enalteció al Gobierno de Primo de Rivera, que se preocupa de dotar al pueblo de sus más urgentes necesidades en armonía con su riqueza y de su falta de comunicaciones, y dijo que el marqués de Estella sólo abandonará el Poder cuando España esté en condiciones de recibir un Gobierno que continúe las glorias de la sana administración del actual. Terminó calificando el banquete como la glorificación del olivo. El conde de Guadalhorce fué ovacionado. Por la tarde se ha dedicado el ministro a visitar los monumentos. Con motivo de los actos celebrados, el comercio cerró sus puertas.

Regresan los de Hacienda, Instrucción y Trabajo

BARCELONA, 9.—El ministro de Hacienda almorzó hoy a bordo de la moto-nave "Infante don Jaime", acompañado de don Juan March, don Joaquín Tintoré, el delegado de Hacienda, señor Vázquez Lasarte; señor Marañón, abogado del Estado; el director del Timbre, señor Amado; el gobernador civil de Baleares, señor Llosas, y el conde de Perelada.

El ministro de Instrucción pública visitó varios pabellones de la Exposición y el Pueblo Español. Le acompañaban el rector de la Universidad y algunos catedráticos. A las seis y cuarto se trasladó al Ayuntamiento, donde recorrió todas las dependencias.

En el segundo expreso regresaron a Madrid los ministros de Instrucción pública, Hacienda y Trabajo. Los señores Callejo y Calvo Sotelo tomaron el tren en la estación de Francia y el señor Aunós en el apeadero de Gracia. Fueron despedidos por las autoridades y numerosos amigos.

El homenaje a Mella

Suscripción para la erección del monumento y edición de las obras del genial tribuno.

Suma anterior, 26.119,05 pesetas.

Décimooctava lista.—Nieto Durán (don Eusebio), 2; Nieto Merino (don José), 1; Núñez Almena (don Agapito), 2; Pizarro Pedrajas (don José), 1,50; Ramos Moreno (don Jacinto), 3; Ramos Moreno (don Obdulio), 5; Sánchez García (don Doroteo), 3; Sánchez García (don José), 5; Sánchez Tejero (don Santiago), 2; Serrano Milara (don Crescencio José), 5; Serrano Serrano (don Francisco), 2; Serrano Tammeje (don Castor), 1,50; Tejero Fernández (don Bernardino), 1; Urrazo Alcocer (don Bernardo, Pbro.), 5. (De Peñ

EL EUROPA GANA AL DEPORTIVO ESPAÑOL POR 2-1

Y se clasifica en el tercer puesto. Gironés venció a Jean Joup por abandono en el quinto asalto. Esta noche se celebrará en Nueva York el combate Uzcudun-Von Porat. El concurso de galgos en Jerez.

Pugilato

Una exhibición de Gironés

Anoche se celebró en el circo de Price una velada que tenía como principal atractivo la exhibición de Gironés, después de ostentar el título de campeón de Europa de los pesos plumas. Su contrincante fué Jean Joup, boxeador negro que en sus combates ha causado siempre una excelente impresión. Otro combate fuerte era el de Emilio Martínez contra Caneva.

La velada no defraudó la entrada, que ha sido un lleno. Interesantes fueron los cuatro primeros, y en cuanto al último sólo tienen el pero de que se llevó medio combate por abandono del negro. Castigado, a partir del segundo asalto con cierta dureza hacia el cuarto, se puede pensar de que el abandono no fué indebido, sino como resultado esperado, a juzgar por el desarrollo del "match".

* * *

He aquí ante todo los resultados:

DUARTE venció a González por puntos, después de cuatro asaltos.

INO II (58,900 kilos) venció a Igualador (62,400) por puntos en cuatro asaltos.

IGLESIAS (53,500) ganó a Ambrosio Pérez (53,200) por puntos en seis asaltos.

Emilio Martínez y Caneva hicieron un combate nulo, después de ocho asaltos. Pesos libres. El primer peso 73,100 y el segundo, 71.650.

GIRONES (57,400) venció a Jean Joup por abandono en el quinto asalto.

* * *

Como ocurre casi siempre, los teloneros se han pegado de firme, y en esto reside el interés del primer combate, decidido con facilidad por una diferencia neta. Exagerando un poco diríamos que fué un combate "encarnizado".

No se perdió el interés en el segundo "match". Ahora bien, han opuesto a Ino II un púgil bastante verde, por lo que aquél le dominó desde el principio hasta el fin. Con un par de asaltos más, es posible que Igualador hubiera salido mal parado. De todas formas, ya salió con lo suyo.

En el tercer combate, por su mayor conocimiento — una gran diferencia—, Iglesias salió victorioso sobre Ambrosio Pérez. Salvo los dos primeros asaltos, en que ambos han hecho lo mismo, poco más o menos, en los cuatro restantes se impuso Iglesias, a pesar de que su adversario procuró no separarse mucho para resistir mejor. Ambrosio Pérez confirmó su gran coraje, demostrado en todos sus anteriores combates.

El cuarto fué un "match" a pesos libres, con unos dos kilos de ventaja a favor de Emilio Martínez. Este ha protestado lo menos de un golpe bajo por asalto, y claro está que no se le hizo caso, si bien el primero pudo ser una verdadera falta.

En los dos primeros asaltos combatieron a distancia y llevó Martínez la mejor parte, atacando la cara de su adversario. Pero, a partir del tercer "round", la pelea se llevó casi siempre cuerpo a cuerpo. Caneva ha tenido el inconveniente de sujetar a menudo el antebrazo de su contrario. La mayor parte de los golpes se han dirigido al cuerpo, al estómago.

La lucha transcurrió muy igual, inclinándose un poco en los últimos momentos a favor de Caneva. La decisión de combate nulo fué desde luego muy justa.

Cuando Gironés apareció en el "ring", el público le tributó una formidable ovación, merecida por la conquista del título de campeón europeo, que ya debió ostentar hace un par de años por lo menos.

No había duda respecto al triunfo del español; pero se esperaba desde luego una buena resistencia de Jean Joup.

En el primer asalto el negro ataca la cara y Gironés al cuerpo. Cambio de golpes. Nada.

En el segundo, Gironés toma la iniciativa y persiste en sus ataques al cuerpo, al estómago principalmente. Sus puñetazos menudean cuando su adversario llega a las cuerdas. En los últimos segundos logra un buen "crochet" a la mandíbula y el negro cae en tierra. Con la rodilla en tierra llega el descanso. Y resulta un poco curioso que en su rincón Joup da la sensación de quejarse más bien de la rodilla que de la mandíbula. El "round" fué netamente de Gironés.

Sale algo acobardado el negro en el tercer asalto. Y las llamadas del árbitro exaltan esa impresión. Gironés se aprovecha y le propina muchos golpes, no sólo al cuerpo, sino también a la cara. Joup busca las cuerdas y allí precisamente le coloca Gironés una buena serie al estómago, con su estilo peculiar, de no dar tregua a ambas manos.

Cuarto asalto. Como el anterior, favorable en mayor escala para el campeón europeo. Joup se ve perdido y protesta sobre un golpe bajo completamente imaginario.

Final. Hay un ligero cambio de golpes en la cara. De pronto reacciona el negro y coloca dos, tres y hasta cuatro golpes seguidos en la cara de Gironés, con lo que se hace esperar mayor interés en el combate. Pero ello ha sido fugaz. Los golpes recibidos sirven de estímulo a Gironés, y entonces se lanza sobre su adversario; le lleva a las cuerdas y vuelve a castigarlo duramente, en especial al estómago. Jean Joup abandona entonces, cuando no habían transcurrido los dos minutos del quinto asalto.

Buena velada. Pudo ser mejor de haber opuesto "más gente" contra Ino II y Gironés.

La última velada de Barcelona

En la última velada celebrada en el salón Nuevo Mundo, de Barcelona, se registraron los siguientes resultados:

ESPLUGA vence, por puntos, a Ferraz.

CATALA vence a Redón, por puntos.

VILANOVA a Castilla, por puntos.

CUENCA a Prades, por puntos.

Estos combates eran para el torneo de los pesos plumas.

A continuación, TORRES venció al francés Benza, pesos plumas por puntos.

ORTEGO venvió a Muñoz, por puntos (ligeros).

GRIFOL, de Badalona, venció a Diógenes, que reaparecía, y que abandonó en el cuarto asalto.

En vísperas del combate Uzcudun-Von Porat

NUEVA YORK, 9.—Hoy, víspera de su combate contra Otto Von Porat, ha regresado a esta ciudad el boxeador español Paulino Uzcudun.

Hasta ahora las apuestas continúan siendo favorables al boxeador noruego.

Von Porat, el contrario de Uzcudun esta noche

(Caricatura por Robles.)

Sus partidarios esperan que vencerá a Paulino por "k. o".

Los amigos de Paulino creen, en cambio, que éste resultará vencedor por puntos, como sucedió la primera vez que Paulino y Von Porat se pusieron frente a frente.

El vencedor del combate de mañana será seguramente el próximo contendiente del boxeador argentino Victorio Campolo, que régresó ayer a los Estados Unidos.—**Associated Press.**

El combate Sharkey-Scott

En el próximo combate entre Jack Sharkey y Phil Scott, que se celebrará en Miami, Sharkey percibirá el 37 por ciento del ingreso total, y Scott el 25 por ciento.

Sandwina venció a Gorri

NUEVA YORK, 9.—Anoche se celebró en esta ciudad un combate de boxeo a diez asaltos entre los púgiles Ted Sandwina, alemán, y Pietro Gorri, italiano.

Obtuvo la victoria por puntos el boxeador alemán.—**Associated Press.**

Football

El Europa gana al Español

BARCELONA, 9.—Esta tarde en el campo de Casa Rabia se ha celebrado el partido de campeonato de Liga entre el Español y el Europa, suspendido el domingo y el lunes. Ha habido un lleno. El campo estaba encharcado por las últimas lluvias. El encuentro ha terminado con la victoria del Europa por 2 a 1.

Bajo el arbitraje de Camorera, los equipos se han alineado así:

Español.—*Zamora, Saprisa—De Mur, Trabal — *Solé — Espino, Ventolrá—Tena II—Zamoreta—*Padrón—*Bosch.

Europa.—Florenza, Soligó—Alcoriza, *Obiols—Loyola—Gamiz, Gironés—Bestit II—Cros—Escrit—*Alcázar.

Comienza el partido con dominio alterno, pero en una arrancada del Europa, el ala izquierda se interna, centra justo Alcázar y Bestit recoge el balón, engaña a Zamora y coloca de cabeza el primer tanto europeista al ángulo contrario, a los cinco minutos de juego.

Domina después el Español, y Soligó carga fuertemente a Bosch en el área de "penalty". El árbitro no ve la falta y manda sacar "corner", que no tiene resultado. Florenza para luego un fortísimo tiro de Trabal, y luego Zamoreta remata un centro de Ventolrá, que para también Florenza. A los cuarenta minutos, y con mayor dominio del Español, viene el tanto de empate. Ventolrá pasa al centro matemáticamente y Tena II empalma un tiro que no ve Florenza.

El segundo tiempo se caracteriza por el dominio del Español. Un tiro raso y colocado de Tena II es parado por Florenza con grandes apuros. No fué tanto por casualidad. La defensa europeista se multiplica, y los medios contienen el ataque de los campeones de España. En un balón adelantado por aquéllos, Alcázar recoge el pase, se escapa, centra y Bestit, muy oportuno, remata desde lejos el segundo tanto y el de la victoria, sin que Zamora se enterase.

Sigue el Español atacando y el trío defensivo europeísta rechazando todo. Zamoreta empalma un tiro que Soligó para con el cuerpo. Hay una salida valentísima de Florenza, que luego detiene un golpe franco y un remate de Tena II. Se acerca el final y el Español no puede marcar el empate que busca desesperadamente. En un avance aislado del Europa, Alcázar se interna, y Zamora le arrebata el balón de los pies cuando se disponía aquél a tirar. Termina el encuentro sin variación en el marcador y con dominio del Español.

Ha dominado más el Español, en conjunto, pero el Europa ha tenido una gran defensa, Florenza sobre todo. Los medios europeístas son los que han inclinado el encuentro. Zamora apenas ha tenido que intervenir, excepto el momento en que salió para evitar la internada de Alcázar. La delantera españolista ha estado desgraciada. Sólo ha destacado en ella Ventolrá. Zamoreta no se ha entendido con sus alas y ha estropeado juego. El medio canario, Espino, que debutaba, en el primer tiempo, ha estado bien, pero en el segundo su actuación ha sido completamente borrosa.

La delantera del Europa, muy rápida y oportunista, especialmente Alcázar y Bestit, que supo batir a Zamora, en las dos únicas equivocaciones que tuvo éste. Todo el equipo ha jugado con gran entusiasmo y moral. El árbitro ha estado algo desacertado y no ha visto faltas clarísimas en el área.

* * *

Con este partido la tabla de puntuaciones de la Primera División queda establecida como sigue:

TABLA DE PUNTUACIONES

Primera División

	J.	G.	E.	P.	F.	C.	Pn
1, Barcelona ...	6	6	0	0	20	5	12
2, Athl. Bilbao.	6	2	4	0	16	12	8
3, C. D. Europa	6	3	1	2	14	14	7
4, R. Sociedad.	6	2	2	2	19	12	6
5, C. D. Español	6	2	2	2	12	13	6
6, Athl. Madrid	6	2	1	3	14	15	5
7, Real Unión.	6	1	3	2	14	18	5
8, Arenas Club.	6	1	2	3	17	18	4
9, Santander ...	6	2	0	4	9	26	4
10, Real Madrid	6	1	1	4	12	14	3

Zamora se casa

Para el día 22 de los corrientes se ha fijado el matrimonio de la linda señorita Rosario de Grassa Negre con el famoso guardameta del equipo nacional español don Ricardo Zamora.

La ceremonia tendrá lugar en la iglesia parroquial de la Concepción, de Barcelona.

Ha muerto el famoso jugador Fergusson

EDIMBURGO, 9.—Ha sido encontrado muerto por asfixia en los locales del Dundee Football Club, al que en la actualidad pertenecía, el futbolista profesional Hugh Fergusson.

El finado había marcado más de 300 "goals" en Inglaterra y Escocia en el curso de su carrera.

Cuando pertenecía al Club Motherwell, los años 1920 y 1921, estableció el "record" profesional escocés, con cuarenta y dos "goals" en un sola temporada.

Posteriormente fué comprado por el Club Cardiff City en la cantidad de cinco mil libras esterlinas, y, en 1925, marcó el único tanto que a este equipo le dió la victoria sobre el Club del Arsenal, en la final de la Copa de Inglaterra.

Reapertura del Stádium

El domingo 12, partido de campeonato de Liga, Real Sociedad de San Sebastián y nuestro Athletic. Localidades, plaza del Rey.—(U.).

Coursing

El campeonato de "La Ina"

JEREZ DE LA FRONTERA, 9.—Han continuado las pruebas correspondientes al concurso de galgos, en el que se disputa la "Copa" de "La Ina".

En la jornada de hoy, la caza se celebró en el coto de Las Tapias. Se vieron 48 liebres, de las que se corrieron 17. De éstas sólo pudo escaparse una.

Resultaron victoriosos los siguientes galgos:

"Radio", propiedad de don Sixto Morán.

"Aguilas", de don Francisco Moreno Herrera.

"Ducha", de don Cristóbal Romero.

"Palmira", de don Manuel Ramón Fraile.

"Quintín", de don Francisco Perea.

MUEBLES-DIAZ
Sta. de Carmen 21=ALCALA, 4.

El Thus-Serum y las graves afecciones catarrales

Los que tienen predisposición a ellas, difícilmente, en las crudas y húmedas jornadas de invierno, se libran de los efectos que trae consigo la sensibilidad de su órgano respiratorio. Un cambio brusco de temperatura, la salida de un ambiente confortable hacia otro que no lo es, acarrea en seguida un estado inflamatorio en la garganta y bronquios, donde se desarrolla "in continenti" una afección catarral más o menos virulenta, según se descuide en los comienzos.

Evitar este peligro que puede conducir a una bronconeumonía, será, pues, el cuidado que ha de poner, quien va propenso en invierno a ese temible estado. El Thus-Serum — compuesto de plantas balsámicas — tomado a tiempo, arresta el acatarramiento e inmuniza el órgano fónico contra la fácil congestión. En los estados bronquiales, en las laringitis, el Thus-Serum obra milagros y la tos más pertinaz es vencida fácilmente.

VEA VD. A
JOHN GILBERT
el más famoso de los autores de la pantalla
EN
su extraordinaria creación.
Sensacional película
METRO GOLDWYN MAYER
LA CARCEL DE LA REDENCION
MAÑANA
EN "CINES"
AVENIDA Y GOYA
EMPRESA S. A. G. E.

Ecos del hogar

Tres atropellos heterogéneos. A Pedro le hacen una faena.

Angel Carreras de Antonio, de cuarenta y dos años, que habita en Sáinz de Baranda, 8, y Toribio Asenjo Delgado, de treinta y seis, contrajeron matrimonio hace nueve días justos y ayer recibieron el bautismo de sangre.

Se enfadaron por un motivo que se ignora y el marido lanzó un vaso al cráneo de la esposa, la que en el mismo momento acusó recibo con una sartén que cruzó los aires y fué a depositarse en plena cara del esposo.

El matrimonio tuvo que ir a la Casa de Socorro. Ella padecía leves contusiones y él de pronóstico reservado.

Arrollada por un "auto"

En el puente de Segovia ha sido atropellada por el automóvil 34.978, propiedad de una Sociedad, que conducía Pascual Cabello Marina, de veintinueve años, domiciliado en Istúriz, 2, una mujer de alguna edad, que en los primeros momentos no pudo identificarse por la gravedad de las lesiones que padecía.

Después de asistida en el centro benéfico correspondiente, fué trasladada al Equipo Quirúrgico, en donde se constituyó el Juzgado de guardia.

A preguntas del juez, la lesionada sólo contestó que su nombre era María Zazo. No se consiguió que pronunciar una palabra más a causa de su estado.

Timo de treinta duros

En la calle de Villalar dos sujetos desconocidos timaron 150 pesetas por el método de las limosnas a María Rodríguez Peñuela, de treinta y un años, domiciliada en Olózaga, 3.

Caída de gravedad

Al apearse de un tranvía en la plaza de Santa Bárbara se cayó Hermenegildo Rodríguez Rodríguez, de sesenta y cinco años, con domicilio en Torrijos, número 8, y resultó con lesiones de carácter grave.

Sustracción tranviaria

Doña Francisca Blanco Cantero, de cuarenta y ocho años, domiciliada en la calle del Príncipe de Vergara, 46, denunció que en un tranvía, en la red de San Luis, le sustrajeron del bolso de mano 225 pesetas.

Intoxicación de importancia

En la correspondiente Casa de Socorro fué asistida de intoxicación de gravedad, que se produjo al tomar equivocadamente permanganato potásico, Bonifacia Romero Carretero, de diez y nueve años de edad, con domicilio en Amaniel, 10, lechería.

OTROS SUCESOS

Atropellos.—Isabel Calatayud Alcalde, de nueve años, con domicilio en Democracia, 8 (Carabanchel Bajo), sufrió lesiones de pronóstico reservado al ser atropellada en la calle del General Ricardos por el automóvil 27.161 M., guiado por Manuel Márquez Marqués, de treinta y ocho años, que habita en Juan Duque, 37.

—Carlos García S. Gabriel, que habita en Tribulete, 11, sufrió lesiones de pronóstico reservado al ser alcanzado en dicha vía por el caballo que montaba un individuo desconocido.

—En la Avenida de Menéndez Pelayo el ciclista Mauricio Zaragoza atropelló con la bicicleta que montaba a Antonio Rodríguez Arcos, de sesenta y cuatro años, que habita en Méndez Alvaro, 16, y le produjo lesiones de pronóstico reservado.

Las que riñen.—Carlota Lebrú La Riviere, de treinta y cinco años, que habita en la carretera de Aragón, 52, sufrió lesiones de pronóstico reservado que en riña en la calle de Goya, 44, le causó Agustina Ramiro Jarritu, de cuarenta y dos años, que habita en esta misma calle, número 44.

Herido con una cuchillita.—Esteban Villar Salazar, de cuarenta y siete años, que habita en Ballesta, 26, fué asistido de heridas de pronóstico reservado que se produjo él mismo con una cuchillita de afeitar.

Un lesionado.—Juan Lastre Gálvez, de treinta y cuatro años, con domicilio en Numancia, 8, sufrió lesiones de pronóstico reservado por accidente del trabajo en un taller de su propiedad, sito en la calle del Doctor Esquerdo.

Sustracción.—Pedro Rueda San José, de veintinueve años, con domicilio en el paseo del Comandante Fortea, 28, denunció que del camión que conduce le robaron en la Cava Baja la americana, en la que guardaba la cartera con 50 pesetas y documentos.

Accidente del trabajo.—Cuando trabajaba en una obra de la calle del Doctor Cortezo, 6, sufrió lesiones de relativa importancia Frutos Marqués, de treinta y cinco años, domiciliado en el paseo Imperial, 33.

Aclaración.—El automóvil 30.747 que arrolló a Luis Amo Benito en la calle del Duque de Liria, suceso que publicamos ayer, no iba guiado por don Armando Alas Pumariño, según nos comunica este señor.

Ladrones detenidos

Quisieron robar una partida de cerdos, pero los animales, con sus chillidos, lo impidieron

La reciente batida que la Brigada de Ferrocarriles ha dado en los trenes ha permitido descubrir a los autores de varios robos, uno de los cuales se cometió en Mora (Toledo). Los ladrones se llevaron la caja de caudales de la Administración de Correos el día 5 de septiembre último.

Fueron sus autores José Carranza Molina (a) "el Dientes", Leoncio Arroyo Martínez (a) "el Cura" y "el Chichivaque", Faustino Gil Parra y otro a quien se busca. Los demás están detenidos y hán confesado sus delitos.

En la noche del 4 de septiembre salieron en dos camionetas, y tenía la banda el propósito de cometer el robo de la caja de caudales de la Administración de Correos de Mora y un bien premeditado pillaje de cerdos.

Llevaron a cabo el primer propósito, pero no pudieron realizar el otro, porque los cerdos amenazaban delatar a sus ladrones con sus gruñidos. Entonces se limitaron a capturar uno solo, al cual dieron muerte en las proximidades de Algodor. Hubo su mondongo y la consiguiente "cuchipanda" al día siguiente. En una taberna del Puente de Toledo se reunió la pandilla, y dieron cuenta a sus estómagos del cerdo robado.

Otra "faena" ha descubierto la Policía. Se trata de un robo cometido en Tarancón u Ocaña, y afectaba a pieles, chocolates y leche condensada. Intervinieron en esta fechoría Cristóbal Rubio López (a) "el Cristóbal", Juan Cerón Martínez (a) "el Chinorri" y Eusebio Noriega (a) "el Gafas", todos ellos detenidos y confesos.

Estos servicios han sido efectuados por los agentes señores Arco, Martín, Maroto, Díaz Palacios y el jefe de la Brigada, señor Castro.

CINEMATOGRAFOS Y TEATROS

ALKAZAR: "Flor de Zelanda"

En un pueblecito holandés vive Abraham, centenario, que ejerce cierta autoridad, no se sabe si civil o meramente patriarcal, sobre sus convecinos.

Tiene consigo a su biznieta Rosa, prometida, a disgusto del viejo, con Carlos; de tal manera se opone Abraham a estas relaciones, que hace venir de Escocia al biznieto de un amigo supo para prometerlo a Rosa.

Resisten respetuosamente los novios; pero la muchacha, mal aconsejada por una vieja parienta, deseosa de que la enamorada dé un mal paso que obligue al viejo a desheredarla, huye; pero el novio, honrado y respetuoso, la vuelve a su casa. Abraham, que fingía oponerse para probar el amor de Carlos, se la entrega, con gran alegría de todos, incluso del escocés, que no ha tenido más que desafíos y sinsabores en Zelanda.

Este asunto, sentido y hecho en sainete por tan hábiles autores como los señores Sevilla y Carreño, hubiera producido una obra primorosa; pero hecho en zarzuela resulta, más que escaso, de poca fuerza. Es extraño que los autores de "Los claveles" hayan olvidado su más saliente característica personal, que señala su fondo de saineteros; es decir, la observación de tipos y de lugares de acción necesarios en toda obra teatral al hacer esta zarzuela.

Se advierte que no han llegado a conocer ni a estudiar ninguno de los personajes que presentan, no son los autores los primeros en sentir hacia ellos simpatía, aversión, amor; afectos que han de surgir en el autor para que luego se trasmitan al público. Los manejan sin conocerlos, y esto produce una tirantez y una frialdad enemiga de la corriente que ha de establecerse entre la escena y la sala.

No se manifiestan libremente los personajes; no surge, pues, espontánea la situación; el enérgico valor teatral que da fuerza y espíritu a todo. Se busca fría y cerebralmente la situación secundaria, y aun así da tal fuerza y tal animación, que levanta la primera parte del segundo acto de tal modo, que por un momento pareció el público interesado y ganada la batalla.

Pronto se pierde el efecto; indudablemente se trata de una obra antigua, anterior a "La del soto del Parral", puesta en escena con precipitación tal que la experiencia no ha tenido tiempo de subsanar estos defectos constitucionales.

El maestro Luna continúa en su época gris, que ya va durando demasiado. No puede quejarse de los autores, que le han ofrecido momentos musicales admirables. Un número de murmuradores, que no pasó de sentido, pudo ser de gran brillantez, un alboroto; no tiene más intensidad escénica el de los novios de "La del soto", un terceto cómico, un número de tiples y actor cómico, dúos, números de conjunto..., pudo salvarse la obra con una buena partitura; acaso los autores confiaron en ella, pero el músico no parece haber sentido grandes estímulos ni entusiasmos. Empieza por no dar ambiente local a la partitura y sigue contenido, apagado, falto de personalidad; surge la melodía feliz, el número bien construído, pero sin nervio, sin gracia, sin personalidad; no llega a exaltar ni a conmover, y la orquesta, siempre baja, falta de nervio de vibración y de color.

Falló en la interpretación el barítono señor Valle; la señorita Azorey se encontró sin pareja y, a pesar de los esfuerzos de Flora Pereira y de Alares, la representación no tuvo fuerza convincente.

El aspecto moral de la obra, según plausible norma de estos autores, es limpio y correcto.

El público escuchó con frialdad, dejó que se repitiesen todos los números, aplaudió cortésmente al final del primer acto y demostró clara su decepción ante el desenlace.

Jorge de la CUEVA

INFANTA BEATRIZ: Presentación de la compañía Martínez Sierra

Con la veterana obra de Rusiñol "Vida y dulzura", a la que se le nota el estrago de los años, comenzó su actuación la compañía Martínez Sierra.

El numeroso público acogió con gran complacencia a artistas tan dilectos suyos como Catalina Bárcena, Milagros Leal, Collado, que, con los demás elementos, compusieron un conjunto tan fino y tan cuidado como es costumbre de esta compañía.

Toda la tarde sonaron entusiastas y cariñosos aplausos.

J. de la O.

FONTALBA: "Madrecita"

Anoche hizo su presentación en Fontalba la Compañía de Camila Quiroga, que dió a conocer al público la comedia "Madrecita", del escritor argentino Francisco Filippis de Novoa.

El autor intenta describir la misión de una madre; pretende definir el amor materno y coloca a la protagonista en un hogar primero feliz y más tarde abandonado por el marido, que se marcha con otra mujer. Vuelve arrepentido el esposo, y sucede una media reconciliación. La madre lo acepta, porque es dueño de casa, se resigna a acogerlo por los hijos, en calidad de madre, pero no de esposa.

En la comedia abundan las ideas superficiales y los conceptos poco concretos acerca del amor materno en parangón con el amor conyugal. No todos los conceptos que se exponen en este sentido son aceptables.

Fuera de los reparos apuntados, no encontramos moralmente otra cosa censurable, si se exceptúa la crudeza de alguna escena que peca de excesivo realismo.

La obra fué acogida con frialdad. Los intérpretes, en general, acertados. Camila Quiroga hizo cuanto pudo por acomodarse a la voluntad del autor, y en su papel de "Madrecita" salvó difícilmente la brusquedad de algunas escenas, en las que habían de revelarse sentimientos contrapuestos.

A. G.

PELICULAS NUEVAS

REAL CINEMA.—"Sangre en las olas".

Un capitán de barco enamorado de una joven de vida rota se propone regenerarla y se la lleva a su barco para arrancarla del ambiente del vicio. Siguen unas escenas de aventuras que tienen por fondo el mar: el incendio del barco con la explosión de las calderas; la promesa de ambos a Dios de cambiar de vida si les salva de la muerte de sed; el arribo a un barco en el que la tripulación se ha amotinado contra el capitán; la salvación de la vida y del amor.

La idea de la regeneración preside todas las escenas de esta película folletinesca y lenta, pero no carente de emotividad y sentimiento. La finalidad ejemplar aparece demasiado explícita y francamente intencionada. El difumino es más necesario en las obras de tesis para dar a las obras de arte colorido más puro y simpatía más general.

El fondo del argumento es más teatral que cinematográfico. Dos almas naturales, sin fe y sin cultura religiosa, hallan a Dios en la desgracia. Es la confesión de la Divinidad, creencia infusa de nuestra humana naturaleza.

En cambio el desarrollo es puramente cinematográfico, de proporciones folletinescas. La dirección, floja; Barthelmess, Betty Compson, hacen una labor aceptable. La escenografía, pobre; descubre demasiado sus juegos.

Clara NOX

CALLAO.—"Follies 1929".

El cinematógrafo, en su evolución sonora, ha llevado a la pantalla, con todo su derroche de lujo y frivolidad, la revista teatral, siempre, según ley del género, a base de coristas más o menos ligeras de ropa.

Eso es "Follies 1929": una revista de gran espectáculo, vistoso a veces, pasado a ratos, con diálogos, cantos y bailes. Es cien por cien hablada en inglés y de ahí le viene su pesadez para un público hispano.

El argumento es muy sencillo. Jorge se enamora de una artista, Lila, y no queriendo que lo sea, compra la revista y la despide. Surge el contratiempo. Ya en la última parte, la "estrella", por celos, abandona su papel. Lila salva la revista.

Técnica y moralmente ofrece los reparos típicos de la revista. La interpretan Sue Carroll, Dixe Lee, John Breeden, Lola Lane y sobre todos, en un plano secundario, el negro Stepin Tetchit.

C. N.

GACETILLAS TEATRALES

Fontalba

El debut de Camila Quiroga ha superado en indiscutible éxito a cuanto se esperaba.

La ovación a la insigne artista fué unánime y clamorosa.

Despáchase en contaduría para el domingo.

Lara

Por tener que variar el cartel los días de abono. Hoy viernes, por la noche, **"Al natural"**, de Benavente, y **"Ganas de reñir"**, de los Quintero, programa que se repite mañana sábado por la tarde; pero todos los días, **"Para ti es el mundo"**, y el domingo, tarde y noche. Próximo estreno: **"El negro que tenía el alma blanca"**.

Gran Metropolitano

Hoy, mañana y todos los días, el más grandioso triunfo, **"La campana rota"**.

"El gordo de Navidad"
CINEMA EUROPA
"FLOR DE ZELANDA" TRIUNFO...
plenamente. El maestro Luna y F. de Sevilla y Carreño han obtenido quizá su éxito más sobresaliente, al que contribuyó con singular acierto la compañía que se presentaba en el **ALKAZAR.** Todos los días, tarde y noche, **"Flor de Zelanda"**, la deliciosa zarzuela cómica.

"El gordo de Navidad"
la primera superproducción nacional, la película del año, interpretada por Carmen Viance y Javier Rivera, se pasa desde hoy en el **CINE SAN CARLOS**, con una admirable adaptación orquestal. El estreno de la superproducción **"El príncipe Stavros"**, de Harry Liedke, cierra tan ameno programa.

"EL PIEL ROJA" (RICHARD DIX) Y "EL SUBMARINO" (JACK HOLT)
son las dos extraordinarias producciones que a diario proyecta el popular **CINE MADRID.** Butaca, 0,75. Lunes: **"La dama misteriosa"** (Greta Garbo).

"El gordo de Navidad"
CINEMA EUROPA

Cartelera de espectáculos

FONTALBA (Pi y Margall, 6).—Camila Quiroga.—A las 6,30 y 10,30, La madrecita.

LARA (Corredera Baja, 17).—6,30, Para ti es el mundo.—10,30 (sexto viernes blanco benéfico aristocrático), Ganas de reñir y Al natural.

REINA VICTORIA (Carrera de San Jerónimo, 28).—Compañía Díaz-Artigas. A las 6,15 y 10,30, El pájaro sin alas.

ALKAZAR.—Compañía lírica.—A las 6,30 y 10,30, Flor de Zelanda.

INFANTA ISABEL (Barquillo, 14).—6,30 y 10,30, ¡Pégame, Luciano! (el mayor éxito de Muñoz Seca).

GRAN METROPOLITANO. El teatro magnífico. Teléfono 36326.—A las 6,15, La del soto del Parral, por Luis Fabregat. A las 10,30, La campana rota, por Enrique Sagi.

ESLAVA (Pasadizo de San Ginés).—Compañía Haro-Ballester.—6,30 y 10,30, Noche de verbena (éxito rotundo; butacas, cinco pesetas).

COMICO (Mariana Pineda, 10).—Loreto-Chicote.—6,30, Seis pesetas.—10,30, El cuatrigémino. Domingo, 4, Seis pesetas.—6,30 y 10,30, El cuatrigémino.

FUENCARRAL (Fuencarral, 143).—Compañía Anita Adamuz.—6,30 y 10,30, El alma de la copla (éxito insuperable). Protagonistas: Guerrita y Pena (hijo).

CIRCO DE PRICE (Plaza del Rey, 8). A las 10,30, grandiosa función de circo. Presentación del nuevo programa y de los campeones de lucha grecorromana. Las figuras mejores del mundo se disputarán la medalla de España.

CINE DEL CALLAO (Plaza del Callao).—6,15 y 10,15, Héroe por terco (cómica). Noticiarios sonoros Fox. Revista sonora Fox Follies 1929, por Sue Carol.

REAL CINEMA (Plaza de Isabel II). A las 6,15 y a las 10,15, La boda de Milhombres (película muda). Noticiario Fox (actualidades sonoras). Blanco y negro (canciones por José Bort). Sangre en las olas. Magnífica película de las Selecciones Verdaguer, genialmente interpretada por Richard Barthelmess y Betty Compson.

PALACIO DE LA PRENSA (Plaza del Callao, 4) y **PRINCIPE ALFONSO** (Génova, 20).—A las 6,15 y a las 10,15, Enciclopedia Pathé. "Taxis" de media noche, por Helena Costello y Antonio Moreno. Máscara de mujer, por Arlette Marchal (dos grandes éxitos).

CINE AVENIDA (Pi y Margall, 15. Empresa S. A. G. E. Teléfono 17571).—A las 6,15 y 10,15, Diario Metro. Un par de gemelos. Expatriada (Magde Bellamy). Un magnífico "flirt" (Florence Vidor).

PALACIO DE LA MUSICA (Pi y Margall, 13. Empresa S. A. G. E. Teléfono 16209).—A las 6,15 y 10,15, Revista Paramount. Tragedias de una cabra. Artes del teatro (Conejo Blás). Titta Rufo. El comparsa (Pamplinas).

ZARZUELA (Jovellanos, 4).—A las 6,30 y 10,30, Loca por amor (Edith Robert) y Fútbol, amor y toros (primer "film" sonoro español).

CINEMA GOYA (Goya, 24. Empresa S. A. G. E.).—A las 6,15 y 10,15, Horas de costumbre. Revista. Un par de gemelos. Su perro. Un magnífico "flirt" (Florence Vidor).

MONUMENTAL CINEMA (Atocha, 87).—A las 6 y a las 10,15, Noticiario Fox (actualidades sonoras). Grandioso éxito de El arca de Noé (Exclusivas Diana), Warner Bross, por Dolores Costello y George O'Brien.

CINE IDEAL (Doctor Cortezo, 2).—A las 5,30 y 10, Revista Paramount. La tragedia de un clown, por Claire Rommer. Estreno: El paso del ocaso, por Nora Lane, Jack Holt y Chester Conklin.

CINEMA BILBAO (Fuencarral, 124. Teléfono 30796. Contaduría).—A las 6 y 10,15 noche, Revista Paramount. El paso del ocaso (Jack Holt y Nora Lane). La tragedia de un clown (Claire Rammer y Reinhold Schunzel).

CINEMA ARGUELLES (Marqués de Urquijo, 11. Empresa S. A. G. E. Teléfono 33579).—A las 6,15 y 10,15, Diario. Perilla busca esposa. El piel roja, por Richard Dix. Las estrellas (película española, por Isabelita Alemany, Juan de Orduña y José Montenegro).

CINE SAN CARLOS (Atocha, 157.—6,15 y 10,15, El Gordo de Navidad, la película del año, por Carmen Viance y Javier Rivera. Harry Liedke en la superproducción El príncipe Stavros (estreno riguroso).

PAVON (Embajadores, 11).—10,15, debut de la compañía de Nieves Barbero y Gómez Ferrer. Estreno: Nobleza gitana, comedia lírica, original de Emilio Bestard y Miguel Tenorio, con ilustraciones musicales de Octavio; los "ases" del cante y baile flamenco, toman parte en Nobleza gitana.

CINE MADRID (Tetuán, 29).—6,15 y 10,15, El piel roja (Richard Dix). El submarino (Jack Holt). Lunes: La dama misteriosa, creación cumbre de Greta Garbo.

CINEMA CHUECA (Paseo del Cisne, 4. Empresa S. A. G. E. Teléfono 33277). A las 6 y 10,15 (viernes fémina, localidades de señora mitad precio), Diario Metro. El gígolo. La copla andaluza (película española, en la que toman parte los celebres cantadores Angelillo y Niño de Madrid (auténtico), y tocadores Ramón Montoya y A. Molina. Butaca, 0,50; anfiteatro, 0,25.

CINE DOS DE MAYO (Espíritu Santo, 34. Teléfono 17452. Empresa S. A. G. E.).—A las 6 y 10,15 (viernes fémina, localidades señora mitad precio), Revista Paramount. Dulce hogar. La última frontera, por William Moy. La canción de París, por Maurice Chevalier.

FRONTON JAI-ALAI (Alfonso XI, 6). A las 4 tarde. Primero, a remonte: Adúriz y Vega contra Ochotorena y Echániz (J.). Segundo, a pala: Gallarta III y Begoñés III contra Azurmendi I y Abásolo.

(El anuncio de los espectáculos no supone aprobación ni recomendación.)

Una estafa de setenta mil pesetas

EL AUTOR EMPLEO EL PROCEDIMIENTO DE LA HERENCIA

Procesado ya por siete delitos análogos

Engañó a la víctima desde la cárcel

Don Germán Zimmermann Lambert, natural de Strasburgo (Alemania), nacionalizado en España y residente en Madrid, calle de Zurbarán, 3, denunció a la Policía que un sujeto le había estafado 70.000 pesetas. El señor Zimmermann relató los hechos de la manera siguiente:

Tuvo hace poco tiempo la iniciativa de fundar una Sociedad Anónima para explotar el negocio de extracción de aceite de residuos de la oliva y con tal motivo recibió de un individuo una oferta de 300.000 pesetas como aportación a dicho negocio, igual cantidad que el señor Zimmermann aportaba en unión de otro socio. El sujeto que ofrecía aquella suma indicó que la entregaría al cobrar una herencia de dos millones de pesos legados por su padre, fallecido en Montevideo. El denunciante

LA VIDA EN MADRID

Casa Real

Ofrecieron sus respetos a la Soberana los embajadores de los Estados Unidos, a los que acompañaba el primer introductor de embajadores.

—En audiencia fueron recibidos por el Príncipe de Asturias el síndico de la Bolsa don Agustín Peláez y don Francisco Aritio.

—Estuvieron en Palacio el conde de las Navas e hijos, el marqués de Benicarló y el arquitecto señor Cárdenas.

—El domingo regresará el Monarca de Moratalla.

—Sus majestades han enviado al presidente del Consejo cariñosa felicitación con motivo de su cumpleaños.

Reformas en el alumbrado

El alcalde manifestó ayer a los periodistas que van muy adelantados los trabajos de instalación de nuevo alumbrado en la plaza de Isabel II y en la calle del Arenal. Se efectúan durante la noche para evitar molestias al vecindario.

—Recibió el alcalde la visita de don Juan Ródenas, quien, en representación de doña Pilar Pérez y López, heredera de don Narciso Serra, ha ofrecido al Ayuntamiento varios manuscritos de aquel autor.

El señor Aristizábal agradeció mucho el donativo, que será destinado a la Hemeroteca Municipal.

La Exposición de trabajos preparatorios del concurso del Extrarradio será inaugurada mañana, a las cinco y media de la tarde.

Una calle a don Juan de Garay

El concejal señor Cola ha presentado una moción al Ayuntamiento para que se dé el nombre de don Juan de Garay a una calle de Madrid.

La labor del Matadero en 1929

La Dirección del Matadero ha hecho un resumen de la labor realizada durante el año 1929.

Durante el año 1929 se han sacrificado en el Matadero de Madrid 82.344 reses vacunas, 45.536 terneras, 494.692 corderos y 46.660 cerdos.

En el año 1928 se sacrificaron 78.113 reses vacunas, 38.274 terneras, 467.517 corderos y 50.188 cerdos.

Relación de decomisos en terneras durante el año 1929: desechadas en vivo, 41; decomisadas totalmente, 35; decomisos parciales, 338; kilos carnes, 25.300.

Relación de decomisos en ganado lanar: desechadas en vida, 208; decomisa- 24.638; kilogramos de carne, 90.026; fetos, 8.117.

En los decomisos parciales están los órganos atacados de tuberculosis Freiss Nocard y una gran variedad de lesiones oncológicas.

Relación de decomisos en ganado vacuno mayor durante el año 1929: desechadas en vida, 101; decomiso total, 318; decomisos parciales, 23.548; kilos carne, 8.108; fetos decomisados, 16.596.

Relación de decomisos en ganado porcino: desechados en vivo, 3; decomisos total, 120; decomisos parciales, 748; kilos carne, 142.

En este año se han decomisado 45 reses con tuberculosis tipo bacilo humano.

En el pasado año de 1929 la sección de Factaje de los servicios comerciales del Matadero ha vendido directamente 3.188 reses vacunas, 3.871 terneras, 7.838 cerdos y 28.550 corderos.

El importe de dichas ventas ha ascendido a la suma de 5.812.334 pesetas.

Las operaciones realizadas por esta sección durante el año 1928 ascendieron a la suma de 3.527.254 pesetas.

Real Academia Española

En la sesión de ayer de la Real Academia Española se dió cuenta de un comunicado dirigido por una junta de señoras respecto al cine sonoro. Pretenden tales damas que la Academia coopere a evitar las impurezas del idioma y fealdades de lenguaje que contienen las películas habladas en español que se comienzan a enviar al mundo hispano desde Norteamérica. Los académicos acogieron con simpatía la idea y hablaron largo rato de ella; pero se expresó la desconfianza de poder realizar nada útil, ya que para ello sería menester que los académicos intervinieran en el mismo Hollywood. De todos modos, estarán dispuestos a realizar cuanto esté en su mano.

—Se ha dado cuenta de la presentación de dos candidaturas para la vacante del señor Gómez Baquero. Son las de los señores Martínez Kleyser y de don Ignacio Bolívar, director del Museo de Ciencias Naturales.

—Para el premio Fastenhrat, que este año se adjudicará a una poesía lírica, han concurrido 36 poetas. El premio es de 2.000 pesetas.

En honor de un periodista mejicano

El ilustre periodista mejicano doctor José Elguero, redactor de "Excelsior", de Méjico, visitará la Asociación de la Prensa el próximo lunes, a las ocho de la noche, para entregar a su Junta directiva un mensaje del Sindicato de Redactores de Prensa de aquel distrito federal a la Asociación de Madrid.

A este acto de confraternidad están invitados todos los miembros de la Asociación de la Prensa.

Reparto de premios en la Central de Puericultura

Ayer se ha celebrado en la Casa Central de Puericultura el reparto de 12.000 pesetas donadas por el Ayuntamiento de Madrid para premiar a las madres lactantes y niños de las Escuelas Municipales que más se han distinguido por su asiduidad y aplicación durante el cursillo de conferencias de Puericultura dadas semanalmente en las Escuelas y Dispensarios Municipales.

Han sido repartidas 10.000 pesetas en billetes de 25 a cada madre que más se ha distinguido en la buena crianza de sus hijos y que reciben asistencia en alguno de los seis Dispensarios municipales.

Las 2.000 pesetas restantes se han distribuido en cartillas de 200 pesetas del Instituto Nacional de Previsión a las niñas de dichas Escuelas.

En representación del Ayuntamiento fué presidido el acto por la concejal señorita María de Perales; el director de dicha Institución, don Aurelio Romeo, y el jefe administrativo, don Alberto León.

El señor Romeo pronunció breves palabras sobre los medios y fines de esta Institución, e inmediatamente después la señorita de Perales procedió al reparto de los premios.

El salón de actos estaba completamente lleno por las niñas de las Escuelas Municipales, con sus directoras y profesorado, madres favorecidas y por el personal facultativo de los seis Dispensarios Municipales.

Clases de las estudiantes católicas

Terminadas las vacaciones, se han reanudado las clases de idiomas, ciencias, taquigrafía y mecanografía, música, etc., en el domicilio de las estudiantes católicas.

Aunque durante las vacaciones estuvo abierto el secretariado y hubo algunas inscripciones, en estos días son muchas las que acuden a dar su nombre, tanto de las Facultades como de las Escuelas Especiales de Comercio, Conservatorio, etc. Las horas de oficina en dicho secretariado son de cuatro a ocho de la tarde (Amor de Dios, 4).

El próximo sábado, 11, a las siete de la tarde, dará su conferencia de Apologética don Emilio Ruiz Muñoz.

El vuelo a Canarias

Ha terminado su viaje de regreso de Canarias el aviador señor Navarro, que ha estudiado con su vuelo la posibilidad de establecer la línea aérea a que varias veces nos hemos referido. Calcula posible de todo punto esa línea; en el viaje se invertirían desde Madrid quince horas, aproximadamente. En el invierno el vuelo habría que iniciarlo en Sevilla. Naturalmente, que convendría y aún sería necesaria en la última parte la utilización de "hidros".

Un extraordinario de "La Esfera"

Verdadero alarde tipográfico, "La Esfera" ha publicado un extraordinario de fin de año. Avalan el número bellas policromías, huecograbados, fotografías selectas que ilustran originales de buenas firmas. Anotamos un cuento infantil inédito de Emiliano Ramírez Angel y otro, también inédito, de la condesa de Pardo Bazán, así como notables trabajos sobre diversos aspectos de la vida española. Felicitamos a la conocida revista por este nuevo esfuerzo.

Boletín meteorológico

Estado general.—En el paralelo 70, entre los meridianos 0 y 20 W. se halla situado el centro de la zona de mal tiempo, que origina algunas lluvias con vientos del tercer cuadrante en Inglaterra. Continúan las altas presiones formando una extensa área anticiclónica desde Portugal a las costas americanas. En España el cielo aparece casi sin nubes.

Aviso a los aviadores.—En la ruta a Biárritz y en la de Barcelona, el cielo estará parcialmente cubierto; nieblas en la cuenca del Ebro.

Aviso a los agricultores.—Son probables las heladas en España Central.

Aviso a los navegantes.—En las costas españolas el mar está poco agitado.

Tiempo probable.—Toda España, algunas nubes, nieblas locales; frío.

Lluvias recogidas ayer en España.—En Gerona, 50 mm.; Santander, 18; Santiago, 16; Barcelona y Tarragona, 7; San Sebastián, 5; Bilbao, 4; Ponteevdra, 2; La Coruña, Orense, Palencia y Huesca, 1; Oviedo, 0,5; Vitoria, 0,3; León, Burgos, Valladolid y Avila, 0,2.

Para hoy

Academia de Estudios del Niño (Pl y Margall, 9).—6.30 t. Sesión.

Cámara Oficial de la Propiedad urbana (Plaza San Martín, 4).—6 t. Don Pedro Redondo Sans: "El arbitrio municipal sobre los inquilinatos ante la propiedad urbana."

Casa de Socorro del distrito de Palacio (Plaza de Cristino Martos, 1 y 3).—7 t. Doctor Carlos Blanco Soler: "Las curvas de la glucemia y el diagnóstico de los estados prediabéticos."

Hospital de la Cruz Roja de San José y Santa Adela (Avenida Reina Victoria). 12 m. Sesión clínica. Asistirá el Príncipe de Asturias.

Instituto Francés (Marqués de la Ensenada, 10).—7 t. M. Laplane: "La obra poética de Pizón."

Otras notas

Círculo de Bellas Artes.—En la Secretaría del Círculo de Bellas Artes se hallan de manifiesto las bases del concurso entre artistas profesionales, para el ingreso como socios propietarios de dicho Círculo, exentos del pago de la cuota de entrada. El plazo de admisión de solicitudes termina el 21 del corriente.

Unión Iberoamericana.—Mañana, a las *seis y media de la tarde, don Joaquín* Prieto, abogado, de Buenos Aires, dará una conferencia en la Unión Iberoamericana sobre el tema "Americanismo e hispanoamericanismo".

"LA FUENFRIA"
Cercedilla (Madrid)
CLIMA DE ALTURA
CURACION LA MAS SEGURA
TOS, CATARROS, BRONQUITIS, ASMA, TUBERCULOSIS
Pensión completa, incluída asistencia médica, de 30 a 50 pesetas.

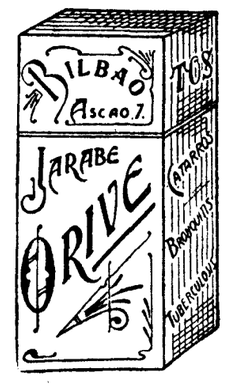

El mejor remedio para el peor catarro, JARABE ORIVE. Precio, 4,40 ptas.

EXITO GRANDIOSO en el
PALACIO DE LA MUSICA
del graciosísimo "film" sonoro METRO GOLDWYN MAYER
EL COMPARSA
por el imperturbable
BUSTER KEATON (PAMPLINAS)

GEORGES RICHARD UNIC PUTEAUX
CAMIONETAS "UNIC" superan en construcción, resistencia y duración a todas las demás.
Depositario: S. A. ZENKER Alcalá, 33 MADRID

PLANTAS
frutales, forestales, de paseo y adorno; precios baratísimos. Pidan catálogo a
GRANJA DE LLANO
TORRELAVEGA (Santander).

¡AGRICULTOR!
¿Cómo puedes ganar dinero si no estás al tanto de las cotizaciones de los mercados, de las novedades agrícolas del mundo, si no tienes quién te resuelva rápidamente todas tus dudas, quién te aconseje y adoctrine?
Para tener todos esos problemas resueltos suscríbete a "El Progreso Agrícola y Pecuario", revista semanal que se publica en Madrid (Plaza de Oriente, número 7).
Si no la conoces pide un número de muestra, que se remite gratis.

Elixir Estomacal de Saiz de Carlos (STOMALIX)
Lo recetan los médicos de las cinco partes del mundo porque quita el dolor, las acedías, las diarreas en niños y adultos, el enfermo come más, digiere mejor y se nutre, curando las enfermedades del
ESTÓMAGO e INTESTINOS
66 AÑOS DE ÉXITO.

¡¡EUREKA!!
EL MEJOR CALZADO, SIN DISCUSION. DOSCIENTOS MODELOS NUEVOS.

UNDERWOOD
GUILLERMO TRUNIGER, S. A. Madrid, Alcalá, 39.

CASA ARYMA ARTICULOS PARA REGALO FABRICACION PROPIA CARMEN. 28

La Asamblea de catedráticos de Instituto

Se declara inoportuna la discusión sobre la enseñanza religiosa por una mayoría de 34 votos contra 14

Supresión de la Mecanografía y Taquigrafía y restitución de los estudios de Lengua española

A las cinco y media de la tarde se abre la sesión de la Asamblea de Catedráticos de Instituto. Ocupan la presidencia el señor Echevarría y los mismos elementos de la Junta directiva de la Asociación que figuraron en la sesión anterior.

Aprobada el acta, antes de examinar las cuestiones del día, el presidente propone que se complete la proposición ya aprobada del Colegio de Huérfanos, y sugiere la iniciativa de que se cree una Comisión encargada de estudiar el proyecto económicamente. A propuesta de los asambleistas se designa a los profesores señores Landa, García de Diego y Puig para que, juntamente con los elementos de la Junta, formen la referida Comisión.

El primer asunto que se somete a discusión es puramente profesional. Se trata de establecer una diferenciación entre los catedráticos de Instituto, dividiéndolos en dos grupos, según la índole de las disciplinas que enseñen. El primer grupo de enseñanzas, que pudiéramos llamar fundamentales, requiere catedráticos que sean licenciados o doctores en Ciencias o en Letras. El segundo grupo comprende las disciplinas auxiliares como Caligrafía, Dibujo, Gimnasia, etc. Los profesores de este segundo grupo deben ser por lo menos bachilleres. La ponencia exige que ambos grupos tengan escalafones independientes. Después de un animado debate, en el que intervienen los señores Quintanilla, Soria, Sanz, Sánchez Baquero y Rivera, prevalece el criterio de que no deben vulnerarse los derechos ya adquiridos y se enmienda la proposición, adaptándola para el futuro en el sentido de que sólo entrarán a formar parte del escalafón profesional los que reúnan las condiciones mencionadas en el artículo segundo y cuarto de la ponencia; esto es, los que tengan títulos de licenciado o doctor.

La enseñanza de la Religión

Los señores Mozas, Soria y García Robledo concretan en estas palabras una proposición sobre la enseñanza religiosa en el bachillerato: "El profesorado de los Institutos declara que la Religión es disciplina que no debe ser ignorada por ningún hombre y particularmente español y culto, y, por tanto, que debe ser cursada en los Institutos nacionales y en los últimos años precisamente sobre la base de que sea un estudio efectivo y que en ella se comprenda la historia de las Religiones."

Significa igualmente el deseo de que vuelva la Universidad española a tener entre sus Facultades la de Teología. Los licenciados y doctores en Teología y los licenciados o doctores en Filosofía por dicha Facultad universitaria ocuparán, previa oposición, las cátedras de Religión de los Institutos nacionales.

Apenas se enuncia la proposición, numerosos catedráticos piden la palabra. Se concede ésta, en primer término, al señor Albiñana, quien manifiesta que en nombre de la Religión se opone a que sea una disciplina más. La Religión, dice, es más que una disciplina, y se confiesa partidario de la enseñanza religiosa, a pesar de sus ideas radicales. Pero se opone precisamente por el elevado concepto que la Religión le merece, ante el cual debe considerarse como algo más que una asignatura y no debe rebajársela a ser objeto de un examen. La Religión, dice, a la edad de los niños, más que un conocimiento es el cultivo de un sentimiento, de una idealidad. Conviene que el Estado, en nombre de la Religión y no porque tenga autoridad en materia religiosa, aconseje a los profesores de Religión que enseñen el conocimiento del Evangelio. Explana en este sentido su opinión y la concreta diciendo que la enseñanza religiosa en el estado actual de España debe ser voluntaria. El día que siendo voluntaria se dé en la forma que deben darla los profesores de Religión, los alumnos no necesitarán excitaciones de ninguna clase para asistir a estas lecciones. El examen debe abolirse en absoluto. Examinar de Religión es lo mismo que examinar de honradez. En suma, sus conclusiones son que ha de ser voluntaria y que ha de establecerse un cambio absoluto en la manera de enseñarla, no tolerando libros que se salgan del Evangelio. Nada más absurdo que esos manuales que ahora circulan en los que llega hasta a decirse que el liberalismo es pecado.

No obstante haberse con la intervención del señor Albiñana, planteado la discusión, el señor Vilaumbrales propone que se retire la ponencia por no considerarla oportuna.

El señor Soria interviene para decir que el tema es siempre oportuno, puesto que se propugna en la ponencia un estudio efectivo y que todo hombre culto debe saber Religión. Se escuchan murmullos. El señor Pineda defiende la ponencia, explicando que la Religión no es sólo una creencia y un sentimiento, sino un verdadero conocimiento. Existe, dice, una parte dogmática y metafísica en la Religión, que no puede eludir quien aspire a la cultura. Opina por lo mismo con los ponentes que debe intensificarse la enseñanza religiosa, imponiéndola como una disciplina en los años de mayor comprensión de los alumnos y que deben explicarla los titulados que menciona la proposición.

El señor Vilaumbrales, acompañado de los rumores generales, insiste en que debe retirarse la ponencia y declara que no ha lugar a su discusión. Se oye hablar a varios catedráticos al mismo tiempo.

El señor Mozas, uno de los ponentes, dice que aunque se arguye contra la ponencia que la enseñanza de la Religión no está incluída en las bases generales sobre las disciplinas, aprobadas anteriormente por la Asamblea, procede en justicia la discusión, ya que él presentó la ponencia precisamente cuando se estaban discutiendo esas bases. Defiende la enseñanza religiosa y pone el ejemplo de Prusia e Inglaterra, donde el Estado oficialmente obliga a enseñar Religión. Diversos asambleístas vuelven a insistir en que se retire la ponencia y el presidente propone una votación para decidir si debe retirarse o no.

El señor Manzano protesta y dice que ese no es el camino y añade que no se explica por qué ha de hacerse con esta ponencia lo que no se ha hecho con ninguna. Ante los numerosos insistentes se procede a la votación. Se prescribe para ella que los que quieran la discusión de la ponencia se pongan en pie. El señor Manzano pide que se inviertan los términos. Se cuentan los puestos de pie y se dice son 33, contra 13 sentados partidarios de la discusión. Nuevos murmullos y protestas. Algunos piden la votación nominal. Son muchos los que la contradicen. Por fin, el presidente pone orden y se lleva a efecto. Por una mayoría de 39 votos contra 14, se rechaza la ponencia. El presidente dice que se haga constar que se rechaza porque no parece oportuna la discusión.

La colación del grado universitario

El Instituto de Almería propone que se restituya a los Institutos la colación de grados o que, a lo menos, los alumnos puedan examinarse del Bachillerato universitario por grupos en los Institutos o revalidándose en la Universidad.

Intervienen varios oradores, entre ellos el señor Albiñana, que propone que los Tribunales de tales exámenes sean compuestos por igual número de profesores de Instituto y de Universidad.

El presidente dice que, efectivamente, no tendrían los catedráticos de Instituto inconveniente en acatar la intervención de las Universidades, si hubiera una superioridad de cultura. Con todos los respetos, añade, no existe de hecho esa superioridad.

El ponente explica la proposición afirmando que no responde a rehuir el control de la Universidad. La ponencia atiende casi exclusivamente a circunstancias locales. Hay que pensar en los alumnos, que sólo desean en su vida ser bachilleres, en los que no tienen medios para continuar luego su carrera, así como también en los gastos que supone trasladarse a la capital del distrito universitario, etcétera.

El señor Albiñana dice que, a pesar de todo eso, la Universidad ha de querer siempre comprobar la formación del alumno al recibirlo en su seno. El señor Rubio concilia esta opinión, proponiendo que las Universidades establezcan un examen de ingreso, pero que la formación del bachiller que pertenece a los Institutos debe ser completamente de éstos.

El señor Martín opina que los exámenes del bachillerato universitario deben, por lo menos celebrarse en los Institutos. No se puede discutir el intervencionismo universitario en un plano general. Es actualmente una ley de hecho. El señor Manzano se manifiesta partidario del examen de ingreso a la Universidad.

Intervienen aún más oradores en animada discusión.

El señor Albiñana dice que no se trata de un problema de dignidad, y expone el caso de Francia. Lo que hay que pedir es la competencia de los tribunales.

Se aprueba, al fin, la ponencia en su primera parte, esto es, que debe restituirse a los Institutos la colación de los grados del Bachillerato.

Explana seguidamente el señor Rubio otra ponencia, que se discute rápidamente, y cuya conclusión unánime es solicitar que se supriman las enseñanzas de mecanografía y taquigrafía, mientras no estén debidamente organizadas las demás disciplinas fundamentales.

Del mismo modo se aprueba por unanimidad otra proposición del señor Rubio, por la que se pide que se establezcan los estudios de Lengua española.

Varias proposiciones

Formúlanse después varias proposiciones de menor interés. Una del Instituto de Gerona sobre las Juntas económicas, que discutida ampliamente, se concreta en el propósito de la Asamblea que se supriman estas Juntas y que sus atribuciones pasen a los claustros; otra sobre la Terminología y los ejercicios de escritura al dictado, que se consideran impropios de los catedráticos de Agricultura. Se acuerda que a lo menos estos últimos pasen a los catedráticos de Letras. También se aprueba una adhesión colectiva al señor Allué, director general de Enseñanza Superior y Secundaria.

Finalmente se acuerda solicitar que los directores de Institutos vuelvan a pertenecer a los patronatos universitarios y expresar la gratitud a la Prensa por el interés con que ha seguido los trabajos de la Asamblea.

El presidente, señor Echevarría, propone que la Asamblea exprese también su complacencia por los éxitos de compañeros como el poeta don Antonio Machado y el señor Cruz Rueda, premio de Literatura; respecto a éste se acuerda coadyuvar a la petición de que le sea otorgada la cruz de Alfonso XII. Del mismo modo se felicita la Asamblea de la labor periodística de los compañeros señores Albiñana y Alomar.

Luego el presidente da las gracias a todos por el tino y cordura, con que han cooperado al éxito de la Asamblea y la fructífera labor realizada. Comenzamos —dice—una batalla por la cultura, a la que deben sumarse todos, profesores y no profesores.

Interviene brevemente el señor Albiñana y después se acuerda unánimemente y entre aclamaciones, que continúe la misma Junta.

La sesión de clausura se celebrará hoy, a las cinco y media de la tarde.

Estudiantes chilenos en Madrid

PERTENECEN A LA UNIVERSIDAD CATOLICA DE SANTIAGO

Esta cuenta con 2.500 escolares

Ayer llegaron a Madrid veintiséis jóvenes chilenes, la mayoría de ellos estudiantes o licenciados en la Universidad Católica de Santiago. Vienen con ellos el vicerrector de la Universidad, don Francisco Vives, presbítero, y el director de la expedición. Figuran también en los excursionistas una señora y varias jóvenes.

Se trata de una peregrinación a Roma y al mismo tiempo de viaje de estudios por varios países. En la Ciudad Vaticana será entregado al Papa un álbum fotográfico de la Universidad católica santiaguesa. Han visitado ya Argentina, Uruguay, Brasil y Portugal. De España irán a Roma y visitarán luego Francia y Bélgica y otros países. Hemos hablado con los jóvenes don Gustavo de la Cerda Plaza y don Jorge Aguayo, abogados. Ambos son funcionarios de la Caja del Seguro Obrero de su país y van a estudiar en Ginebra y otros puntos la organización social, sobre todo en el aspecto de previsión obrera.

Nos dan cuenta del estado floreciente de la Universidad católica, que cuenta con facultades de Ingeniería, Leyes, Filosofía, Agronomía y Arquitectura, y aun piensa fundar la de Medicina. El número de alumnos que congrega actualmente es de unos dos mil quinientos.

Por el número de alumnos de sus Facultades puede compararse a la Universidad oficial de Santiago. Los estudiantes de Leyes han de examinarse anualmente en la oficial, cosa que no se ha conseguido aun desterrar. Pero de la capacidad de la Universidad católica, nos dicen, habla bien alto el aprecio que disfrutan los títulos privados de las otras Facultades. Los alumnos de éstas logran grandes puestos en la industria y en todos los ramos de su actividad, lo mismo que sus compañeros de la oficial.

Está gobernada por un rector eclesiástico; pero el resto de los profesores son especialistas seglares en los diversos ramos de la cultura. Es una fundación privada de hace unos cincuenta años.

Ha pocos años se fundó en Valparaíso otra Universidad Católica, gracias al legado de don Rafael Aristiu, ilustre hombre público, que dejó algunos millones de pesos para tal obra. Este y el oficial de la Concepción son los únicos centros universitarios fuera de los ya citados de la capital.

Reina la más perfecta camaradería con los compañeros de las Universidades oficiales. En todos los centros universitarios ha alcanzado gran desarrollo el deporte y se celebran competiciones interuniversitarias y también con otras Sociedades de neto carácter deportivo. Entre los ejercicios favoritos destaca, con otros, el de natación.

La mujer ha comenzado hace pocos años a entrar en buen número hasta en Facultades como las de Ingeniería.

La visita a Portugal y lo poco que han podido ver en España les ha asombrado a muchos por la magnificencia de iglesias, palacios y castillos antiguos, cuya grandeza no podían concebir antes de verlos.

En Portugal les ha llamado la atención el predominio de la capa y gorros estudiantiles. En Chile quiso implantarse algo semejante hace años; pero la iniciativa no llegó a prosperar.

CABREIROA
Cálculos nefríticos y hepáticos

Folletín de EL DEBATE 22)

JULIA KAVANAGH

LA REINA MAB

(NOVELA)

(Versión española expresamente hecha para EL DEBATE, por Carmen Ruiz del Arbol.)

razón infantil. Al cerrar tras Roberto la puerta quedaron solas las dos: la niña y la mujer de Ford.

—¡Mab! ¡Mab!—dijo Alicia con tierno acento—, ¡pobrecita Mab! ¡Qué poco cariñosa he sido contigo, pero perdóname, voy a morir! ¡Perdóname, Mab!

—¡No! ¡No! ¡No se muera!—gritó Mab asustada.

—Perdóname y perdona a mis queridos hijos—siguió suplicando Alicia.

Mab la miraba sin pronunciar palabra.

—Repite en voz baja, después de mí—murmuró la señora Ford—, Amado Jesús, perdóname, como yo los perdono, porque son inocentes.

—¡Suélteme!—gritó Mab—, ¡suélteme!

—Calla, querida, calla—dijo Alicia sujetándola—. Dilo después de mí; es tan fácil. ¡Repítelo!

Pero el terror se había apoderado de Mab.

El pálido rostro de Alicia, sus ardientes ojos, su tono solemne, su voz entrecortada, había anulado el fin que deseaba alcanzar. Con un grito desgarrador, Mab intentó soltarse de ella, y no pudiendo conseguirlo, cayó en la cama presa de una convulsión. Antes que pudiese Alicia pedir socorro, Susana y Lavinia entraron al mismo tiempo en la habitación.

—Llévatela—dijo Alicia, dejándose caer en la cama, lanzando un suspiro de desesperación—. No he conseguido más que asustarla; no ha querido perdonarlos.

Nadie comprendió lo que decía. Mab misma, cuando la sacaron del cuarto y la tranquilizaron, no pudo explicar con claridad lo ocurrido, ni lo que causó su terror. No hubo tiempo de interrogarla ni ocuparse de ella. Susana y Lavinia se miraron al observar el pálido rostro de la señora Ford. Las emociones de aquel día habían sido demasiado para ella; el sello de la muerte se imprimía rapidamente en aquel rostro intranquilo, y con la muerte llegaban la paz, el reposo y la resignación: Humildemente cruzadas las blancas manos, serenamente entreabiertos los pálidos labios, dulce la mirada de los mortecinos ojos azules.

—En tus manos, Señor, en tus manos, amado Jesús—murmuró—. Tú protegerás. Tú cuidarás, en tus manos los dejo.

Después ocurrió un cambio aún mayor.

—Todo ha acabado—dijo Susana atemorizada.

Se inclinó sobre su señora y se estremeció al oirle murmurar "Sé buena para la niña". Aquellas fueron sus últimas palabras. Después vino la gran lucha; la batalla con que siempre termina la vida. Cerrad los ojos, arreglad el cuerpo, todo ha terminado, nunca ya, en este mundo, se encontrarán Alicia y Ford.

¿Dónde pasó éste aquella noche en que ocurrió un acontecimiento, largo tiempo esperado, y que, sin embargo, cogió de sorpresa? Nadie lo supo nunca. Amanecía cuando volvió y entró en la habitación donde yacía Alicia. ¿Estaba sorprendido, asombrado, o solo apesadumbrado? Nadie pudo decirlo.

El día tocaba a su término y aún no había salido del cuarto, en el cual no se escuchaba el menor sonido que atestiguase que un ser viviente se encontraba allí. Nadie se atrevía a entrar en la habitación.

—No puedo, señorita, no puedo—sollozaba Susana, en contestación al ruego de Lavinia—. Estoy segura que se ha suicidado, estoy segura de ello, y no tengo valor para entrar.

—Iré yo y llamaré a la puerta—dijo Lavinia temblando convulsivamente.

Llamó, pero no obtuvo contestación.

—¡Juan!—dijo—¡Juan, háblame, por amor de Dios!

Pero la súplica, aunque repetida, fué inútil.

Lavinia volvió a la sala pálida como una muerta y temblándole todo el cuerpo.

—No puedo imaginar lo que ha ocurrido—balbució—. Llamé, grité, pero no obtuve respuesta. Tenemos que mandar a uno de los chicos.

Pero los tres muchachos estaban llorando en un rincón y no quisieron ir. A súplicas y argumentos, Roberto contestaba con una obstinada negativa, y Guillermo y Eduardo confesaban con más franqueza "que tenían miedo". Mab, que estaba vistiendo una muñeca, al parecer la única indiferente al duelo general, al oirlo, levantó la cabeza, diciendo: "Iré yo, tita."

Se levantó al decirlo. Lavinia sorprendida preguntó:

—¿Y por qué vas tú?

—Porque tío no ha comido nada hoy—contestó Mab, cuyo rostro expresaba profunda emoción—y le diré que venga a comer.

Nadie se opuso, y Mab subió. Llamó a la puerta, sin obtener contestación, pero, o bien Mab ignoraba lo que era la muerte, o bien no le inspiraba terror alguno, porque, abriendo la puerta, entró. Al pronto no vió a Ford. Una segunda mirada se lo mostró. Estaba echado en la cama, al lado de su mujer, a quien abrazaba; su cabeza descansaba en la almohada y gemía, gemía tristemente:

¡Alicia! ¡Alicia! ¡Cuánto te amaba! ¡Cuánto te amaba!

Amargo lamento de un corazón destrozado, murmurando al sordo oído de la muerte. No percibió los pasos que se acercaban; apenas notó el contacto de las infantiles manos que estrechaban la suya; pero oyó la dulve voz que le suplicaba:

—¡Tío, por Dios!

Quizá el paroxismo de su dolor había llegado a su término; quizá algo en el contacto infantil e inocente de Mab, en su cariñosa vocecilla, le conmovió. Ford se levantó, y mirando a los claros ojos, los rubios cabellos, parecían los de Alicia, pero una Alicia cariñosa y amable; se le ensanchó el corazón y pensó:

—La he perjudicado, quizá "ella" me quiera.

Estrechó a Mab en sus brazos, llorando amargamente; ella, como niña, lloró también al verle llorar, y desde aquel momento hubo un lazo de unión entre el ofensor y la ofendida.

—Esto será mi compensación—murmuró mirando al marmóreo rostro que descansaba en la almohada—; esto será mi compensación, Alicia.

FIN DE LA PARTE PRIMERA

PARTE SEGUNDA

El hijo de Ford

CAPITULO I

Han pasado tres años, dejando su huella en Lavinia. Tiene cincuenta años; está llena de arrugas y tiene el cabello cano. Estos diez años no han sido para ella divertidos. Ha tenido que sostener una casa con muy poco dinero, dar gusto a un hermano irritable, educar a una niña caprichosa y remendar la ropa de tres muchachos. Pero Lavinia era humilde y fácil de contentar. Se veía obligada a confesar que todo no habían sido rosas; pero la Providencia así lo había dispuesto, y lo que la Providencia ordena se debe acatar. Roberto había sido muy bueno y la pequeña Mab tenía un corazón de oro y Juan buena intención y los pequeños no eran malos y ella tenía un hogar donde podía hacer casi lo que se le antojase, y todo era como debía ser.

Pero esta satisfacción de repente la abandonó en una radiante tarde de verano. Muchas cosas la habían molestado. Roberto salió sin darle los buenos días. Mab estaba de mal humor, los chicos se habían burlado de ella y había estado echando cuentas con Ford.

Era éste un motivo frecuente de discusión entre ellos. Ford estaba muy cambiado, pero sin mejorar de carácter. El que antiguamente era pródigo y ligero, se había convertido en un hombre serio y ahorrativo y tacaño. Reñía por lo que consideraba el gasto excesivo de Lavinia; la molestaba constantemente respecto a economía; negaba a sus hijos las cosas más necesarias, aunque no se oponía a que se las proporcionase Roberto. Con Mab solamente se mostraba generoso, no exagerada, pero suficientemente generoso; pero con su hermana sostenía una perpetua lucha, de la cual era la causa esa fuente de todos los males: el dinero.

Lavinia lo hubiera llevado mejor, de no tener sus dudas acerca de lo que su hermano aseguraba constantemente: que era pobre. El mundo decía lo contrario; el mundo declaraba que Ford era rico, muy rico, que cuanto tocaba se convertía en oro, y Lavinia, que, naturalmente se inclinaba a la opinión del vulgo, creía que el mundo tenía razón. Es verdad que su hermano llevaba la ropa raída y se negaba toda clase de comodidades; de lujo no había que hablar. —Pero eso es propio de avaros—discurría Lavinia—, y temo, de veras lo temo, que Juan, que era tan gastador, o por lo menos generoso, se ha vuelto avaro. Me figuro que habrá sido la muerte de su mujer, pobrecillo. Pero me extraña que no la nombre nunca. Porque nunca, desde el día que Alicia Norton descansó en su sepultura, su viudo volvió a pronunciar su nombre. En

(Continuará)

Información Comercial y Financiera

INTERIOR 4 POR 100. — Serie F (71,85), 72; E (71,85), 72; D (71,85), 72; C (71,50), 72,75; B (73), 73; A (73), 73,25; G y H (73) 73.

EXTERIOR 4 POR 100. — Serie F (82,90), 83,10; E (82,90), 83,10; D (83), 83,25; C (83,90), 83,60; B (86), 86,10; A (86,50), 86,20; G y H (86), 86.

AMORTIZABLE 4 POR 100.—Serie B (75,45), 75,50; A (75,50), 75,50.

AMORTIZABLE 5 POR 100.—Serie F (92,90), 92,90; E (93), 93; D (93,25), 93; C (93,25), 93; B (93,25), 93; A (93,25), 93.

5 POR 100, 1917.—Serie C (91), 90,50; B (91), 90,50; A (91), 90,50.

5 POR 100, 1926.—Serie C, 100,20; B (100,10), 100,20; A (100,10), 100,20.

5 POR 100, 1927, LIBRE. — Serie F, 100,50; E (100,75), 100,50; D (100,75), 100,50; C (100,75), 100,50; B (100,75), 100,50; A (100,75), 100,50.

5 POR 100, 1927, CON IMPUESTOS.—Serie F (88,85), 88,75; E (88,85), 88,75; D (88,85), 88,75; C (88,85), 88,70; B (88,85), 88,70; A (88,85), 88,70.

3 POR 100, 1928.—Serie F (71,05), 71,05; D, 71,20; C (71,20), 71,20; B (71,20), 71,20; A (71,20), 71,50.

4 POR 100 1928.—Serie E (88,50), 88,50; D (88,50), 88,50; C (88,50), 88,50; B (88,50), 88,50; A (88,50), 88,50.

4,50 POR 100, 1928.—Serie C (91,60), 91,60; A (91,60), 91,60.

AMORTIZABLE 4 POR 100, 1929.—Serie F (100,15), 100,05; E (100,15), 100,05; D (100,15), 100,05; C (100,15), 100,05; B (100,15), 100,10; A (100,15), 100,10.

FERROVIARIA, 5 POR 100.—Serie A (99,90), 100,50; B (99,75), 99,75; C (99,75), 99,75.

4,50 POR 100, 1929.—Serie A (90,90), 90,50; B (90,80), 90,50; C, 90,45.

DEUDA MUNICIPAL.—Madrid 1868 3 por 100 (100), 100; Empréstito 1918, 5 por 100, 87,75; Subsuelo, 1927, 5 y medio por 100, 94,50; Empréstito 1929 5 por 100 (88,25), 88,50; Ayuntamiento Sevilla, sin cupón, 94,65.

VALORES CON GARANTIA DEL ESTADO.—Confederación Ebro, 6 por 100, 101,50; ídem, ídem 5 por 100, 99,25; Transatlántica, 1926, 98,50; Patronato Turismo, 91,50; Tánger a Fez (100,75), 100,75.

CEDULAS Y BONOS.—Banco Hipotecario, 4 por 100, 94,50; ídem, ídem 5 por 100 (98,20), 98,70; ídem, ídem 6 por 100 (109,40), 109,65; Crédito Local, 6 por 100 (99,50), 99,50; ídem, ídem 5 y medio por 100 (91,75), 91,75; ídem, ídem 5 por 100 (86,75), 87.

VALORES PUBLICOS EXTRANJEROS.—Cédulas argentinas (3,03), 3,05; Empréstito argentino (101,75), 101,75.

ACCIONES.—Banco de España (577), 577; Hipotecario, 470; Central, 156; Hispano Americano (226,50), 227; Int. Industria y Comercio, 126; Guadalquivir, 700; Lecrín (130), 132; Hidroeléctrica (200), 201; Chade, A, B, C (587), 588; ídem fin mes, 587; Alberche, ordinarias (107,50), 107,50; ídem fin mes, 108; Standard, 99; Guadiela, 123; Telefónica, preferentes (105), 105,25; ídem ordinarias (126), 126; Minas del Rif, nomin. (555), 565; ídem portador (584), 592; ídem fin mes, 592; Felguera (96,75), 96,75; ídem fin mes, 97; Los Guindos (116), 120; Tabacos, 225; Petróleos (137), 134,50; M. Z. A. contado (516), 514; ídem fin corriente, 514; Norte, fin corriente (541), 536; Madrileña de Tranvías (130), 129,50; Tranvías de Granada, 99,50; Petrolillos (67), 63,50; ídem fin corriente, 62,75; partes fundador, 75; Azucarera Española, ordinarias (65), 64; ídem fin corriente, 64,25; ídem Cédulas beneficiarias, 130; Explosivos, contado (1.140), 1.130; ídem fin corriente, 1.135; Altos Hornos, 176,50; C. Metálicas, 4,50 por 100, 78.

OBLIGACIONES.—Lecrín, 110; H. del Chorro, 98; Hidroeléctrica, B, 90,50; Minas Rif, A, 99,50; Naval, bonos 1921, 100,50; Trasatlántica 1920, 92,35; ídem 1922, 99; Azucareras no estampilladas, 80; ídem 5 y medio por 100, 100,50; ídem bonos 6 por 100, 98; ídem íd. preferentes, 95,50; Norte 3 por 100, primera, 73,85; Alar, 94,75; Canfranc, 83,25; Norte 6 por 100, 104; M. Z. A., primera, 330; Arizas, serie E, 84; G, 102,50; H, 101; I, 102,65; J, 93,50; Bobadilla, 76,25; Auxiliar de Ferrocarriles, 98; Tranvías Este, B, 89; Peñarroya 6 por 100, 101.

MONEDAS	Precedente	Día 9
Francos	31,45	*31,75
Libras	38,80	39
Dólares	7,90	*8,02
Liras		*42,40
Escudos		*0,345
Suizos		*157,20
Belgas		*113,10
Florines		3,27
Argentinos		*3,20
Chilenos		*0,95
Checas		*24
Marcos		1,935
Noruegas		2,15

Nota.—Las cotizaciones precedidas de asterisco no son oficiales.

BOLSA DE BARCELONA
(Bolsín)

Nortes, 107,20; Alicantes, 102,60; Andaluces, 66,90; Banco Colonial, 122,50; Chades, 588; Explosivos, 227; Filipinas, 408; Felgueras, 97,50; Minas del Rif, 117; Aguas, 209; Gas, 157; Petróleos, 12,80; Hulleras, 127.

* * *

BARCELONA, 9.—Francos, 31,85; libras 39,38; belgas, 112,70; liras, 42,30; suizos, 156,60; marcos, 1,935; dólares, 8,08; argentinos, 3,20.

Nortes, 107,20; Alicantes, 102,90; Andaluces, 66,25; Transversal, 47,75; Gas, 156; Rif, 118,50; Hulleras, 127; Filipinas, 419; Explosivos, 226; Colonial, 121,75; Banco Cataluña, 105; Aguas, 207; Azucareras, 64; Chades, 588; Petróleos, 12,60.

Algodones.—Nueva York: Marzo, 17,25; mayo, 17,50; julio, 17,65; octubre, 17,68; diciembre, 17,78.

Liverpool: Enero, 9,15; marzo, 9,22; mayo, 9,31; julio, 9,36; septiembre, 9,35; octubre, 9,34; diciembre, 9,37; enero, 9,36.

BOLSA DE BILBAO

Hornos, 181; Felgueras, 97; Explosivos, 1.125; Resineras, 48; Papelera, 206; Vizcaya, 1.820; Norte, 538; Alicante, 514; Sota, 1.150; H. Ibérica, 705; H. Española, 202; Viesgo, 670; Mediterráneo, 125; Rif, nominativas, 560; ídem al portador, 607; Unión, 250; Basconia, 1.200; Menera, 153; Setolazar, 195; Chades, 590; Felgueras, 97.

BOLSA DE PARIS
(Radiograma especial de EL DEBATE)

Pesetas, 317; libras, 123,1; dólares, 25,4250; marcos, 607,50; belgas, 354,75; florines, 1.024,75; liras, 133,05; coronas checas, 73,30; ídem noruegas, 679,50; lei, 15,15; francos suizos, 492,75; dinar, 44,50.

BOLSA DE LONDRES

Pesetas, 39,50; francos, 123,915; dólares, 4,8731; suizos, 25,5337; belgas, 34,9225; liras, 93,11; florines, 12,0906; noruegas, 18,21; danesas, 18,2025; argentinos, 45,06.

(Cierre)

Pesetas, 39,505; francos, 123,92; dólares, 4,875/16; belgas, 34,955; francos suizos, 25,135; florines, 12,09; liras, 93,12; marcos, 20,395; coronas suecas, 18,145; ídem danesas, 18,205; ídem noruegas, 18,205; chelines austriacos, 34,62; coronas checas, 164,5; marcos finlandeses, 193,3/8; escudos portugueses, 108,25; dracmas, 375; lei, 818; milreis, 5,15/32; pesos argentinos, 45; Bombay, 1 chelín 5,29/32 peniques; Changai, 1 chelín 11,5 peniques; Hongkong, 1 chelín 7,5 peniques; Yokohama, 2 chelines 8,16 peniques.

BOLSA DE ZURICH

Liras, 26,98; francos, 20,28; libras, 25,12; dólares, 5,1585; pestas, 64; marcos, 123,22.

BOLSA DE NUEVA YORK

Pesetas, 12,50; francos, 393,31; libras, 487,31; suizos, 19,3957; belgas, 34,9225; liras, 523,37; danesas, 18,2025; noruegas, 26,775; florines, 40,325; marcos, 23,905.

NOTAS INFORMATIVAS

En la sesión de ayer los fondos públicos han estado firmes.

La Deuda Ferroviaria al 5 por 100 ha subido de 99.90 a 100,50 en su serie A, y han bajado 50 céntimos las del 4 y medio por 100 de 1929.

Suben todas las cédulas del Banco Hipotecario.

Todas las acciones bancarias repiten el cambio anterior, menos las del Hispano Americano, que pasan de 226,50 a 227.

La Chade sube un entero.

Los Explosivos cierran con una baja de 10 puntos.

De los valores de tracción, los Alicantes bajan dos enteros.

La actividad y la expectación estuvo concentrada en la moneda.

Las libras, que cerraron a 39, habían estado nuevamente a 38,60.

Después de la hora oficial quedaba dinero a 39,10.

Suben también los francos y los dólares, aunque no se han hecho oficialmente.

* * *

Moneda negociada:

3.000 libras a 39,15, 3.000 a 39,10 y 3.000 a 39. Cambio medio, 39,083.

NIVELACION DE OPERACIONES

La Junta Sindical ha resuelto proceder a la nivelación de las operaciones a fin de mes en Minas Rif, a 605 pesetas; en Explosivos, a 1.125 por 100. Y a la doble nivelación de la Chade, a 597 por 100 y 587 por 100.

BOLSIN DE LA MAÑANA

Explosivos, 1.133; Chade, 593; Nortes, 536; Alicantes, 513; Petróleos nuevos, 64,50.

* * *

Corro de la tarde:

Alicantes, 514; Nortes, 536; Chades, 589; Petrolillos, 64; Ordinarios, 64,25; Explosivos, 1.137. Todo a fin de mes.

* * *

Pesetas nominales negociadas:

Interior, 512.800; Exterior, 577.800; 4 por 100 amortizable, 3.000; 5 por 100, 1920, 261.500; 1917, 51.500; 1926, 20.000; 1927, sin impuestos, 1.095.500; con impuestos, 788.500; 3 por 100 amortizable, 1928, 148.000; 4 por 100, 79.200; 4,50 por 100, 11.500; 5 por 100, 1929, 349.500; Deuda Ferroviaria, 5 por 100, 102.000; 4,50 por 100, 1929, 427.500; Ayuntamiento de Madrid, 1868, 5.400; Villa de Madrid, 1918, 12.500; 1923, 10.000, Subsuelo, 5.000; Villa de Madrid, 1929, 5.000; Ayuntamiento de Sevilla, 6.500; Turismo, 7.500; Ebro, 5 por 100, 25.000; 6 por 100, 4.000; Transatlántica, 1926, 20.000; Tánger a Fez, 77.000; Cédulas, 4 por 100, 1.500; 5 por 100, 108.500; 6 por 100, 7.500; Crédito Local, 6 por 100, 26.000; 5,50 por 100, 10.000; 5 por 100, 19.000; Empréstito argentino, 10.000.

Acciones.—Banco de España, 13.500; Hipotecario, 5.000; Central, 7.500; Hispano Americano, 10.000; Internacional Industria, 12.500; Guadalquivir, 5 acciones; Lecrín, 1.000; Guadiela, 5.000; Hidroeléctrica Española, 22.500; Hispano A. Electricidad, 77.000; fin corriente, 22.500; Alberche, ordinarias, 12.500; fin corriente, 12.500; Standard, 1.000; Telefónica preferentes, 48.000; ordinarias, 500; Minas Rif, portador, 450 acciones; fin corriente, 175 acciones; nominativas, 322 acciones; Felguera, 32.500; fin corriente, 25.000; Guindos, 69.000; Petróleos, B, 16.000; Tabacos, 6.000; Alicante, 150 acciones; fin corriente, 400 acciones; Norte, fin corriente, 100 acciones; Tranvías Granada, 7.500; Tranvías, 12.500; fin corriente, 12.500; Altos Hornos, 7.500; Azucareras preferentes, 2.500; ordinarias, 4.000; fin corriente, 62.500; Cédulas, 5 cédulas; Española de Petróleos, 2.480 acciones; fin corriente, 1.500 acciones; fundador, 25 p. fundad.; Explosivos, 8.700; fin corriente, 27.500.

Obligaciones. — Lecrín, segunda, 2.500; Chorro, C, 2.000; B, 9.000; Minas, A, 1.500; bonos, 12.500; Naval, 6 por 100, 38.000; 1921, 1.000; Transatlántica, 1920, 5.000; 1922, 12.500; Norte, primera, 26.000; Alar, 5.000; Canfranc, 10.000; Norte, 6 por 100, 14.000; M. Z. A., primera, 44 obligaciones; E, 10.000; G, 99.000; H, 6.500; I, 2.000; J, 60.000; Bobadilla, 1.000; Bonos Auxiliar, 2.500; Tranvías Este, 39.000; Azucarera sin estampillar, 500; 5,50 por 100, 13.000; bonos, primera, 25.000; segunda, 44.500; Construcciones Metálicas, 2.500; Cédulas argentinas, 13.000 pesos; Peñarroya, 20.000.

LA SESION EN BILBAO

BILBAO, 9.—La Bolsa bilbaína ha tenido hoy gran brillantez, y se han tratado todos los valores negociados con gran animación. En bancarias, los Vizcayas han retrocedido 8 duros, teniendo en cuenta el importe del cupón. En ferrocarriles, los Nortes han bajado 5,50 pesetas, y los Alicantes, 3. Firmes las eléctricas. Las Ibéricas viejas mejoran 10 puntos, y las nuevas, 7,50. Los Viesgos mejoran un duro, dos las Españolas y ocho las Chades. Por contra, las Sevillanas retroceden cuatro enteros.

En el grupo minero hay mucha firmeza. Las Rif mejoran 28 pesetas en las acciones nominativas y 24 en las al portador. Las Setolazar nominativas ganan dos duros. En el sector naviero también hay buena orientación. Las Sotas suben dos duros su cotización anterior, y las Euzkeras, uno. Depresión en el grupo siderúrgico. Los Altos Hornos mejoran duro y medio, y las Mediterráneos y Basconias, uno. En cambio, retroceden un cuartillo las Felgueras.

En el grupo industrial, los Explosivos se cotizan friamente y tienen una baja de seis duros. En valores del Estado hay poca animación, y se negocian sólo los Amortizables 1929, con pequeña baja. En los valores provinciales y municipales, las Diputaciones de Bilbao retroceden medio entero, deducido el cupón. En el mercado de obligaciones hay más animación. Las Priorites suben 0,30, pero, en cambio, las Durangos 2.ª y las de Alar-Santander retroceden un cuartillo. Los Viesgos, emisión 1916, suben dos enteros. En los demás valores hay confirmación de cambios.

En bancarias, los Vizcayas serie A retroceden el cupón y 40 pesetas, quedando pedidos. Los Bilbaos y Vizcayas serie B repiten cambios precedentes, y quedan los primeros con dinero y los segundos con papel a la cotización y dinero a 450. Se ofrecen Urquijos a 281 y Agrícolas a 80, con compradores a 78.

En ferrocarriles, los Nortes pierden cinco pesetas y media, y cierran solicitados al cambio y con ofertas a 539. Los Alicantes bajan tres puntos y quedan aceptados. Hay peticiones de Vascongados a 845, de Santanderes a 650 y de Explotadoras de Ferrocarriles y Tranvías a 120, sin tomadores. Se solicitan las Roblas a 675, sin papel.

En eléctricas, las Ibéricas viejas ganan 10 pesetas, y las nuevas, 7,50, con dinero para las dos y papel distanciado en un duro. Los Viesgos y Españolas mejoran un duro y dos, respectivamente, y cierran solicitadas. Las Chades serie mejoran ocho duros, restando demandas. Las Sevillanas retroceden cuatro duros, cotizados sin derecho a la ampliación, y cierran con dinero. Las Reunidas de Zaragoza se demandan a 162, con papel a 165. Las Uniones Eléctricas Vizcaínas se piden a 680. Los Dueros se piden a 130 y las Cooperativas de Madrid a 142, sin papel.

En el sector naval, las Navieras se piden a 750, con ofertas a 800. Las Amayas se ofrecen a 250, con dinero a 230. Dinero de Vascongadas a 395, de Vizcayas a 55, de Guipuzcoanas a 117,50, de Mundacas a 95, de Vasco-Cantábricas a 100, de Bilbaos a 86 y de Generales de Navegación a 100, sin contrapartida.

En Siderúrgicas las Felgueras perdieron un cuartillo, cerrando aceptadas. Las Echevarrías repitieron cambios, quedando ofertas. Las Navales se pidieron a 119, con ofertas a 123. Dinero de Euskaldunas a 600, sin papel. Las Mediterráneas y Basconias ganaron un duro, quedando los primeros solicitados y las segundas ofrecidas.

En el grupo industrial los Explosivos se trataron en baja de seis duros, y cerraron solicitados. Las Papeleras y Resineras confirmaron cambios, quedando demandas. Los Petróleos se ofrecieron a 137. Las Bodegas Bilbainas se demandaron a 925, con ofertas a 950.

En el grupo de moneda los francos se cotizaron a 31,85; las libras, a 39,45, y los dólares, a 8,10.

Ante las pizarras colocadas por los Bancos, se aglomeró enorme cantidad de público, que comentaba animadamente las oscilaciones ofrecidas por los cambios.

MERCADO DE METALES

BILBAO, 9.—Cable recibido de la Bolsa de Londres por la Casa Bonifacio López de Bilbao:

Cobre Standard, 71; ídem electrolítico, 83; ídem Best-Selected, 76; estaño Straist en lingotes, al contado, 177; ídem cordero y bandera, inglés, en lingotes 176; ídem, ídem en barritas, 178; plomo español, 21; sulfato de cobre, 27; reguio de antimonio, 52; aluminio, 95; mercurio, 23.

LA BAJA DE LA PESETA

Una reunión

Hoy, al mediodía, de regreso ya en Madrid el ministro de Hacienda, celebrarán una reunión el presidente del Consejo, el ministro y el gobernador del Banco de España.

Fuertes oscilaciones monetarias

Durante la mañana de ayer se han registrado fuertes oscilaciones en los cambios monetarios, principalmente en libras.

Abrieron éstas entre banqueros a 39,70 y saltaron a 40,65, para bajar luego a 40,50, 40,35, 40,20 y 40,10.

El dólar se cotizó, sucesivamente, a 8, 8,25 y 8,10. En cuanto al franco, sobrepasó el cambio de 33, llegando a 33,20 y 33,30. Queda a última hora a 33.

En los Bancos se observó afluencia de particulares dispuestos a vender oro. Se trata en general de poseedores de cantidades pequeñas.

Mayores oscilaciones se registraron en Londres, donde la peseta abrió a 40,20 y cayó hasta 37. Cuando en Madrid se cotizaba la libra a 40,65, en Londres se trataba la peseta a 39,93.

Manifestaciones del presidente

Al recibir ayer a los periodistas el presidente, refiriéndose al problema de los cambios, dijo:

—Aunque no podría demostrar con cifras, me parece que hoy ha habido una reacción favorable. Parece que ya se han convencido de que era una maniobra y hoy el cambio ha sido más favorable para la peseta.

—Es algo inexplicable—agregó—. En estos días he leído no sé cuántos informes de unos y otros, y todos coinciden en que las causas son debidas a la especulación y a maniobras bancarias. Espero que el ministro de Hacienda estará aquí el sábado para tratar éste y otros asuntos que se han acumulado estos días. Está visto que no se puede dejar una semana sin Consejo, porque si no se atrasan los expedientes y los asuntos en que es necesario compulsar colectivamente las opiniones.

Telegrama de las fuerzas económicas de Vizcaya al Gobierno

BILBAO, 9.—La Cámara de Comercio de Bilbao ha remitido al presidente del Consejo de ministros el siguiente telegrama:

"Ante las circunstacias graves provocadas por la injustificada baja de la moneda nacional, las entidades mercantiles, mineras, industriales, bancarias y navieras de Vizcaya, reunidas en la Cámara de Comercio, para recoger impresiones sobre el problema de los cambios, acordaron unánimemente rogar a V. E. la insistencia en todas aquellas medidas conducentes a restablecer internacionalmente el valor de la peseta, que deberán reunir, a juicio de las entidades presentes, el máximum de asesoramientos y colaboraciones de los sectores económicos para que su implantación y ejecución tenga las mayores conformidades, único medio de ser eficaces. Estimando los momentos actuales de gran peligro para la Economía nacional, por las inmediatas consecuencias que la baja y oscilación de la peseta pueda tener en el régimen de trabajo de la producción y del comercio, ofrece su colaboración desinteresada y patriótica para cuantas medidas sobre el particular puedan ser adoptadas. Salúdale respetuosamente, en nombre de las entidades económicas asistentes. Presidente de la Cámara de Comercio, Industria y Navegación de Bilbao, **Valeriano Valzola.**"

Los importadores de bacalao

BARCELONA, 9.—El gobernador ha recibido a una Comisión de importadores de bacalao, que fué a exponerle la crítica situación tan difícil porque atraviesan, pues tienen aceptadas letras a plazo fijo por cargamentos adquiridos, y han recibido noticias de Londres de que la libra se cotiza hoy a 41,25, lo que les originará enormes pérdidas.

Dice el alcalde de Barcelona

BARCELONA, 9.—El alcalde, hablando esta tarde con los periodistas, se refirió a la cuestión de los cambios y dijo que la baja brusca de la peseta se debe a elementos extranjeros que tienen colaboradores aquí, que no quiere nombrar. Agregó que no tardará en nivelarse el cambio, pues el Gobierno conserva la serenidad y el estado del país es floreciente, lo que no ofrece motivo para alarmarse. La firmeza del Gobierno hace esperar que se resuelva prontamente esta crisis para el bien de España.

* * *

LAS PALMAS, 9.—El diario "La Provincia" está publicando una serie de artículos acerca de la baja de la peseta, que atribuye a la posibilidad de la vuelta al Poder de los viejos políticos, predecesora de la inestabilidad económica nacional influenciada por los cambios que en el comercio ha motivado.

Impresión de Berlín

NAUEN, 9.—A pesar de la incertidumbre reinante sobre los resultados de la conferencia de La Haya, la Bolsa de Berlín ha estado firme, pero no muy animada, debido sin duda a la ausencia de órdenes de los especuladores. El cierre mantuvo la firmeza de la apertura.

El descuento en Inglaterra

LONDRES, 9.—Contrariamente a los rumores que han circulado, el tipo de descuento del Banco de Inglaterra no ha sido modificado.

Oro brasileño a Londres

RIO JANEIRO, 9.—Han sido embarcados con rumbo a Londres trescientos diez y seis kilos de oro.

El destino de este envío ha sido guardado en el mayor secreto.—**Associated Press.**

La baja de la moneda en China

NANKIN, 9.—El Consejo de ministros ha sido convocado de urgencia para tratar del problema creado por la baja de la moneda.

Desde hace algún tiempo la baja venía observándose y el Gobierno la consideraba inevitable, a causa de las luchas intestinas que devastan el país; pero últimamente la especulación se ha lanzado contra la divisa hasta hacerla bajar con vertiginosa rapidez.

Parece que el Gobierno se propone abolir el "tael", reemplazándole por el dólar oro.

Sociedad General Azucarera de España

El día 24 del corriente, a las diez de la mañana, tendrá lugar en el domicilio social, Alarcón, 7, Madrid, el sorteo público para la amortización de obligaciones 5,50% de esta Sociedad, emisión 1925.

Se amortizará un mínimum de 1.060 obligaciones, o sea el que corresponde según el cuadro de amortización incluído en la escritura de emisión.

De cada bola extraída se eliminará los números de la decena correspondientes a obligaciones que estén ya reembolsadas y se declararán amortizadas las restantes, sacando las bolas necesarias hasta completar el número citado. Si la última bola comprendiese mayor número de obligaciones que las necesarias para completar las 1.060 a amortizar, se declarará amortizado el exceso.

Madrid, 8 de enero de 1930.—El secretario, **José Canosa.**

ANUNCIO OFICIAL

EXCMO. AYUNTAMIENTO DE VALLECAS

El día 29 de enero actual, a las once de la mañana y en esta Casa consistorial, se celebrará subasta pública para el arrendamiento del arbitrio municipal sobre el uso voluntario de PESAS Y MEDIDAS, bajo el tipo de SIETE MIL PESETAS y con arreglo a las condiciones que se expresan en el "Boletín Oficial" de la provincia del día 2 del actual.

Vallecas, 9 de enero de 1930.—El alcalde, **Adolfo Salvador.**

SUSCRIPCION PUBLICA

—DE—

50.000 obligaciones hipotecarias de 500 pesetas nominales de

"SALTOS DEL ALBERCHE, S. A."

Al 6 por 100 de interés anual, libre de impuestos,

AL TIPO DE 98 POR 100

o sean pesetas 490 por título, pagaderas en el acto de la suscripción, con cupón 1.º de abril de 1930, amortizables en 50 años, a partir de 1936.

Las 50.000 obligaciones gozan de la garantía de todo el activo social de la Compañía y de la primera hipoteca sobre aprovechamiento hidroeléctrico del "Charco del Cura"—ya en explotación y con suministro a Madrid y varios pueblos de las provincias de Avila y Segovia—, así como sobre la línea a Madrid y subestación de esta Corte, en las inmediaciones del puente de la Princesa.

Estas obligaciones han sido tomadas en firme por un grupo de Bancos, integrado por: el HISPANO AMERICANO, ARAGON, CREDITO NAVARRO, GIJON, GUIPUZCOANO, HERRERO, LA VASCONIA, MERCANTIL DE SANTANDER, PASTOR, SAN SEBASTIAN, SANTANDER, SMITH HORN Y COMPAÑIA Y VITORIA, los cuales las ofrecen en

SUSCRIPCION PUBLICA

a título irreductible

el día 15 del corriente, en sus Centrales, Sucursales y Agencias respectivas y la considerarán cerrada en el momento de quedar solicitados todos los títulos.

VEANSE PROSPECTOS

Enero 1930

SAN MIGUEL

EXITO INDESCRIPTIBLE

Trafalgar

"Film" sonoro Verdaguer

por

Corinne Griffith y Victor Varconi

LUZ POR GASOLINA

La mejor como alumbrado supletorio y para casas de campo. Lámparas ininflamables, cocinas, hornillos, etc. Catálogo gratis.

CASA LAORDEN. Fuentes, 9. MADRID

¡¡500 ABRIGOS PIEL A CUALQUIER PRECIO!!

y facilidades de pagos. Renares, echarpes, pieles sueltas en todas clases, a precios increíbles. Reclamo: Petit-gris, 3,50 ptas. **LA CASA DE LAS PIELES, Caballero de Gracia, 50, Madrid.**

EL DEBATE, Colegiata, 7

C.ie G.le Trasatlantique

PROXIMAS SALIDAS DE VIGO PARA NUEVA YORK

11 de marzo, DE LA SALLE
16 de mayo, LA BOURDONNAIS
11 de junio, DE LA SALLE

Agentes en Vigo:

ANTONIO CONDE, HIJOS. APARTADO 14

NADA DE INTERMEDIARIOS

Casa recién construida, toda alquilada, inmejorable construccion, sitio céntrico, renta 8 por 100, puede adquirirse por pesetas 132.000. Sr. Grené. Buenavista, 18, primero; de 2 a 4.

ATENCION

AVICULTORES

alimentad vuestras aves con huesos molidos y obtendréis sorprendentes resultados. Tenemos un gran surtido de molinos para huesos, calderas para cocer piensos, cortaverduras y corta-raíces especiales para avicultores. Pedid catálogo á

MATTHS. GRUBER
Apartado 185, BILBAO

EL DEBATE
Colegiata, 7.

SOLUCION BENEDICTO

Glicerofosfato de Cal y CREOSOTAL

Catarros bronco-pulmonares, Bronquitis, Asma. Auxiliar valioso en tuberculosis.

No irrita el intestino, como la creosota.

EN FARMACIAS.—Por mayor: SAN BERNARDO, 41 (FARMACIA).

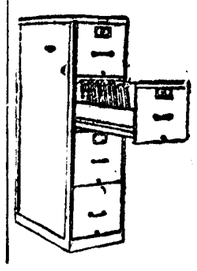

Defienda usted sus papeles contra el fuego mediante los muebles

AFICO y AUTOMATIC

todo acero, que cuestan igual casi que los de madera (390 pesetas). Completo surtido en casa de

L. ASIN PALACIOS

PRECIADOS, 23, MADRID

†

LA EXCELENTISIMA SEÑORA

DOÑA ANA MARIA ARTAZCOZ Y LABAYEN

DUQUESA DE SOTOMAYOR, MARQUESA DE CASA IRUJO, DAMA DE SU MAJESTAD LA REINA

Ha fallecido en Torrelodones el día 9 de enero de 1930

HABIENDO RECIBIDO LOS SANTOS SACRAMENTOS Y LA BENDICION DE SU SANTIDAD

R. I. P.

Su director espiritual reverendo padre Valera; su esposo, el excelentísimo señor duque de Sotomayor; hijos, tíos, hermanos políticos, primos, tíos políticos y demás parientes

RUEGAN a sus amigos una oración por su alma.

La conducción del cadáver tendrá lugar hoy día 10, llegando a la estación del Norte, de Madrid, a las cuatro de la tarde, para su traslado a San Sebastián.

Varios señores Prelados han concedido indulgencias en la forma acostumbrada.

POMPAS FUNEBRES, S. A. ARENAL, 4. MADRID.

NOTAS MILITARES

ASCENSOS POR ELECCION

Han sido ascendidos por elección al empleo superior inmediato los siguientes jefes y oficiales:

Estado Mayor.—Teniente coronel don Francisco Martín Moreno.

Infantería.—Teniente coronel don Juan Laveron Agut, capitanes don Julio Parra, don José López-Amor Jiménez, don Salvador Lambea, don Luis Villar, don Isais Rodríguez Padilla, don Alvaro Area, don Arturo Llorente, don Eusebio Valle, don Ignacio Balazant, don Antonio Martín Bilbatua, don Ricardo Molezun y don Víctor Davila Arrondo; tenientes don Juan Miguel Vilar, don Elías Cortes Quirell, don Luis Jiménez Ben-Hamou, don Joaquín Izquierdo Jiménez, don José Marchirán, don Francisco Cavero y don Pedro Gómez Vivas.

Artillería. — Tenientes coroneles don Eduardo Martín González de la Fuente y don Enrique Cañedo-Argüelles y Quintana y capitán don Manuel Carmona Pérez de Vera.

Ingenieros.—Comandante don José Cremades Suñol y capitán don Félix Martínez Sanz.

Intendencia.—Capitán don Bernardo de Ledesma Barea.

Sanidad Militar.—Tenientes coroneles médicos don Antonio Redondo Flores y don Melchor Camon Navarra.

LA REVISTA ANUAL

Se dispone que en todos los casos en que con arreglo a los preceptos del reglamento de Reclutamiento se impongan multas por las autoridades militares a los individuos que dejen de pasar la revista anual o cambien de residencia sin la debida autorización, si transcurrido el plazo que por las mismas se señale para su pago, no hicieran efectivo su importe, se sustituirá con arresto de cinco pesetas por día, sean o no insolventes, sin que en ningún caso puedan exceder de dos meses.

RECLUTAS ESPAÑOLES EN EL EXTRANJERO

Los reclutas acogidos a la reducción del tiempo de servicio en filas comprendidos en el artículo 41 del reglamento sobre el servicio militar de los españoles que residan en países extranjeros, fuera de Europa y del Norte de Marruecos, que no acrediten haber recibido instrucción premilitar, deberán permanecer en filas siete meses en lugar de los diez que en dicho artículo se fijan distribuídos en dos períodos de cinco y dos meses, fijados por el real decreto de 15 de octubre de 1929.

DEL "DIARIO OFICIAL" DEL DIA 10

Segunda Dirección.—Se anuncia concurso para cubrir una vacante de capitán profesor en la Academia General Militar.

Infantería.—Se dispone dónde ha de quedar afecto el teniente de Seguridad don Eduardo Rubió. Se concede continuación en filas al teniente don Hipólito Hipola.

Caballería.—Se concede el dictado de "don" a los sargentos Bernardo Navarro y Francisco Pérez Bernal.

Artillería.—Se concede la cruz de San Hermenegildo al alférez don Pedro Bergillos.

Ingenieros. — Se concede pensión de cruz de San Hermenegildo al coronel de Ingenieros don Ignacio de Castro. Idem placa al teniente coronel don Juan Casado. Idem condecoraciones de San Hermenegildo a jefes y oficiales de Ingenieros. Idem pensiones a los jefes y oficiales de Ingenieros que figuran en relación.

Ministerio Justicia.—Concurso para proveer 60 plazas de aspirantes a guardias de Prisiones.

RADIOTELEFONIA

Programas para el día 10:

MADRID, Unión Radio (E. A. J. 7, 424 metros).—11,45, Sintonía. Calendario astronómico. Santoral. Recetas culinarias. — 12, Campanadas. Noticias. Bolsa. Bolsa de trabajo. Programas.—12,15, Señales horarias. 14, Campanadas. Señales horarias. Concierto. Boletín meteorológico. Información teatral. Bolsa de trabajo. Revista cinematográfica. — 15,25, Noticias. — 19, Campanadas. Bolsa. Música de baile.—20,25, Noticias.—22, Campanadas. Señales horarias. Bolsa. Concierto por la Orquesta del Palacio de la Música.—24, Campanadas. Noticias de última hora, suministradas por EL DEBATE. Música de baile.—0,30 Cierre.

Radio España (E. A. J. 2.).—17 a 19, Concierto. Noticias. Música de baile. Cierre.

Santoral y cultos

DIA 10. Viernes.—Stos. Nicanor, doctor, mr.; Agatón, Gregorio X, Pp.; Guillermo, Juan Bueno, Obs.; Marciano, Pbro.; Pedro Arséolo, mj.

La misa y oficio divino son del V día de la infraoctava de la Epifanía, con rito semidoble y color blanco.

A. Nocturna.—Sta. Teresa de Jesús.

Ave María.—11 y 12, misa, rosario y comida a 40 mujeres pobres, costeada por don Alfonso Pou y doña María Antonia, y don José Careaga, respectivamente.

40 Horas.—Mercedarias de Don Juan de Alarcón.

Corte de María.—Loreto, en el Buen Suceso; Sagrario, en S. Ginés; Vida, en Santiago; Patrocinio, en Sta. María y S. Fermín de los Navarros; Desamparados, en Sta. Cruz (P.).

Parroquia de las Angustias.—7, misa perpetua por los bienhechores de la parroquia.

Parroquia del Buen Consejo.—7 a 11, misas cada media hora.

A. de S. José de la Montaña (Caracas). 3 a 6 t., Exposición; 5,30 t., rosario y bendición.

Cristo de la Salud.—Novena al Niño Jesús del Remedio. 10,30, Exposición, ejercicio, misa solemne y adoración del Niño; 5,30 t., Manifiesto, estación, rosario, sermón, señor Sureda; ejercicio, reserva y adoración.

Calatravas. — 8,30, misa de comunión para la V. O. T. de S Francisco de Paula; 6 t., continúa el trecenario con ejercicio, sermón, señor Causapié, y reserva. A las 11.30, 12 y 7 t., rosario.

Esclavas del S. C. de Jesús (Cervantes).—7 m., Exposición, que quedará de manifiesto hasta las cinco de la tarde; a esta hora, estación, rosario, bendición y reserva.

E. Pías de S. Antonio Abad.—Continúa la novena a su Titular: 5,30 t., Exposición, estación, rosario, sermón, P. Cerdeiriña; ejercicio, reserva, gozos y adoración del Niño.

Jesús.—Novena a la Sagrada Familia de Nazaret. En la misa de 6,45, rosario y ejercicio; 10, misa cantada y ejercicio; 6 t., Exposición, estación, rosario, sermón, P. Viñayo, capuchino; reserva e himno.

Mercedarias de Don Juan de Alarcón (40 Horas).—Triduo al Santo Niño Jesús de la Parra. 8, misa y Exposición; 10, la solemne; tarde, ejercicio, sermón y reserva.

S. Manuel y S. Benito.—Octavario a Jesús Sacramentado. 8,30, misa de comunión general, con Exposición; 11, misa solemne con Manifiesto; 5 t., estación, rosario, sermón, P. Rafael de la Serna, O. S. A.; bendición y reserva.

V. O. T. de S. Francisco (S. Buenaventura).—4 t., Exposición, estación, rosario, sermón, bendición, reserva y ejercicio del

ANUNCIOS POR PALABRAS

Hasta 10 palabras, 0,60 pesetas
Cada palabra más, 0,10 pesetas

Estos anuncios se reciben en la Administración de EL DEBATE, Colegiata, 7; quiosco de EL DEBATE, calle de Alcalá, frente a las Calatravas; quiosco de glorieta de Bilbao, esquina a Fuencarral; quiosco de Puerta de Atocha, quiosco de la glorieta de San Bernardo. Y EN TODAS LAS AGENCIAS DE PUBLICIDAD.

ALMONEDAS

COMPRA venta muebles, lavabos, 18 pesetas; mesillas, 17 pesetas; armarios desde 80 pesetas. Tudescos, 7.

OCASION, comedor jacobino, roble macizo, 1.350. San Mateo, 3. Gamo.

CASA Gamo, la más surtida en comedores, alcobas, despachos, camas doradas e infinidad de muebles. Precios sin competencia. San Mateo, 3.

AUTOPIANO buena marca, 2.500 pesetas, vale 8.000. Estrella, 10. Matesanz.

ARMARIO luna, de haya, barnizado, 90 pesetas. Estrella, 10. Matesanz.

COLCHON lana con almohada, 50 pesetas; matrimonio, 90. Estrella, 10.

CAMA dorada somier acero, 60 pesetas; matrimonio, 100. Estrella, 10.

COMEDOR, lunas, mesa ovalada, sillas tapizadas, 525 pesetas. Estrella, 10.

SUNTUOSO despacho renacimiento, ocasión, 1.500 pesetas, vale 3.000. Estrella, 10.

DESPACHO estilo español, mucha talla, 550 pesetas. Estrella, 10. Matesanz.

ARMARIO lunas, cama bronce; coqueta, dos mesillas, 615. Estrella, 10.

CAMA hierro, colchón y almohada, 49 pesetas. Estrella, 10. Matesanz.

TRESILLO tapizado, 175 pesetas; sillerías damasco, 225 pesetas. Estrella, 10.

"BURO" americano, 125 pesetas; sillones, 25; librerías, 130. Estrella, 10.

GRAN surtido comedores, alcobas, despachos, muebles sueltos económicos. Estrella, 10, doce pasos Ancha. Matesanz.

MARCHA extranjero, alcoba, camas bronce, comedor, recibimiento, tresillos, cuadros, arañas. Reina, 35.

ALMONEDA, comedor, despacho, autopiano, tresillo, sillones, recibimiento. Madrazo, 16.

ALQUILERES

HERMOSOS cuartos próximo líneas tranvía y "Metro". Eloy Gonzalo, 17.

CUARTOS desalquilados disponibles. Información Rapidez Urbana. Colón, 14.

AMPLIA nave propia taller o almacén. Claudio Coello, 44.

HERMOSO piso 50 duros. Lista, 22.

HERMOSISIMOS exteriores, próximos tranvía. Andrés Mellado, 6.

EXTERIOR, 10 habitaciones, 50 duros, otro bajo, propio oficinas, almacén, pequeña industria, 25 duros. Isabel la Católica, 19.

ALQUILASE buen sótano. Almacén, industria, vivienda. Princesa, 64.

CALEFACCION central, 32, 16 duros. Benito Gutiérrez, 17.

NECESITASE espacioso local para industria con buena vivienda en la misma casa. Ofertas bajo iniciales L. C. Puerta Sol, 6. Anuncios "Alfa".

ALQUILANSE dos grandes locales para industria, almacenes, depósitos. Galileo, 23.

TIENDA tres huecos, cueva, vivienda, 250 pesetas. Lagasca, 97.

SE alquilan pisos, todos luz directa. Dr. Esquerdo, 17 duplicado.

CATORCE, 18 duros, espaciosos, sol, gas, cok. Cartagena, 9 ("Metro" Becerra).

ALQUILO bajo espacioso, barato, "confort", en transversal Sagasta. Covarrubias, 5.

HOTEL con jardín, 150 pesetas. Calle Pradillo, "Buenos Aires", Prosperidad. Teléfono 30972.

HERMOSOS cuartos. "Confort", sol, once habitaciones, 115-175-215 pesetas. Martín Heros, 33.

DESEASE alquilar hotel para internado. Escribir. Apartado 1.027.

ALQUILO hermosos pisos. Monte Esquinza, 40.

ALQUILO piso todo "confort". Marqués del Riscal, 5.

AZOTEA espléndida, económica. Sagunto, 2.

ATICO 18 duros, bajo, espacioso, propio industria, 13. María Molina, 50.

AUTOMOVILES

MAGNETOS, dínamos, motores (arreglos garantizados), piezas repuesto. Carmen, 41, taller.

RECAMBIOS. Citroen, Studebaker y Erskine. Guzmán el Bueno, 15. Cerea.

¡¡NEUMATICOS, accesorios los mayores descuentos y mejor calidad en la marca deseen!! Ardid. Génova, 4. Exportación provincias.

AGENCIA Autos A. C. Gran turismo. Alquiler automóviles lujo para toda clase de servicios. Ayala, 9.

VENDO Labuire, torpedo, sport, 13 caballos. Hermosilla, 35, bajo derecha.

CALZADOS

CALZADOS crepé. Los mejores. Se arreglan fajas de goma. Relatores, 10.

COMADRONAS

PROFESORA Mercedes Garrido. Asistencia embarazadas, económica. Consultas. Santa Isabel, 1.

AMALIA García, comadrona. Consulta diaria, asistencias económicas, inyecciones. Gato, 9.

COMPRAS

SI quiere mucho dinero por alhajas, mantones de Manila y papeletas del Monte, el Centro de Compra paga más que nadie. Espoz y Mina, 3, entresuelo.

SERNA. Compra alhajas, relojes, telas, encajes, abanicos, marfiles, miniaturas, máquinas escribir, coser, fotográficas, prismáticos, escopetas, pañuelos Manila, muebles, objetos valor. Hortaleza, 9 (rinconada).

COMPRO papeletas Monte, alhajas, dentaduras. Plaza Santa Cruz, 7, Platería. Teléfono 10706.

NO venda nada sin avisarme, compro toda clase muebles, objetos, ropas, alfombras, libros, objetos arte. Ballester. Teléfono 73637.

PAGA mucho alhajas, objetos plata antiguos, telas, abanicos, porcelanas, marfiles, buenos cuadros. Pez, 15. Sucesor de Juanito. Teléfono 17487.

CONSULTAS

VIAS urinarias, venéreo, sífilis, consulta particular. Hortaleza, 44, primero; siete-nueve.

ALVAREZ Gutiérrez. Consulta vías urinarias, venéreo sífilis, blenorragia, impotencia, estrecheces. Preciados, 9; diez-una, siete-nueve.

MATRIZ, embarazo, esterilidad, médico especialista. Jardines, 13.

CALLISTA. José Avalos. Puerta Sol, 14. Teléfono 12159 mañanas domicilio, gabinete tardes.

DENTISTAS

DENTISTA. Trabajos económicos. Plaza Santa Cruz, 4. De 3 a 7.

SIN caucho ni paladar dentaduras artificiales. Último procedimiento Berlín. Médico dentista. Príncipe, 22. Clínica Dental.

CLINICA Dental. José García. Atocha, 29. Composturas aparatos, dientes cuatro horas.

ENSEÑANZAS

ADUANAS exclusivamente. Academia Cela. Profesorado pericial. Matrícula abierta todo el año. Textos propios. Internado. Fernanflor, 4, Madrid.

HACIENDA, mecanografía, cinco pesetas, Taquigrafía, Contabilidad, idiomas. Alvarez Castro, 16.

OPOSICIONES a escuelas, secretarías Ayuntamientos, oficiales de Gobernación, Radiotelegrafía, Telégrafos, Estadística, Policía, Aduanas, Hacienda, Correos, Taquigrafía, Mecanografía (seis pesetas mensuales). Contestaciones, programas o preparación; "Instituto Reus". Preciados, 23. Tenemos internado. Regalamos prospectos.

PROFESORA francesa da lecciones. Caballero Gracia, 52, entresuelo.

ACADEMIA corte, confección, clases económicas. Hortaleza, 61, principal.

PROFESORA solfeo, piano, en casa y domicilio. Fernández de los Ríos, 24 provisional.

SACERDOTE dedicado enseñanza, lecciones particulares domicilio. Larra, 3. Teléfono 35331.

TRADUCCIONES, Inglés, Alemán, Italiano, Francés. Técnicas, comerciales, científicas. Lecciones. Personal competente. Fuencarral, 26, segundo izquierda.

INTERNADO de la Divina Infantita para señoritas. Tudescos, 5, primero y segundo

NINGUN libro taquigráfico excede a García Bote, taquígrafo del Congreso.

ESPECIFICOS

DIABETES, se evita y cura tomando "Dispepsina". Farmacias. Atocha, 110.

REUMA, para quitar los dolores y purificar la sangre, use Iodasa Bellot. Venta en farmacias.

FILATELIA

PAQUETES sellos diferentes. Pidan lista gratis. Gálvez. Cruz, 1, Madrid.

FINCAS

Compra-venta

FINCAS rústicas y urbanas, solares, compra y venta. "Hispania". Oficina la más importante y acreditada. Alcalá, 16 (Palacio Banco Bilbao).

COMPRA, venta, de fincas urbanas y rústicas. "Iberia Inmobiliaria". Centro de Contratación, el de mayor importancia y crédito, Pi y Margall, 17, segundo derecha. Teléfono 10169.

SI desea comprar, vender o permutar casas o solares, diríjase "Fénix Inmobiliario". Cruz, 1, tercero. De seis a nueve.

VENDO, alquilo hotel grande, céntrico. Teléfono 10489.

FINCAS rústicas en toda España, compro. Dirigirse: J. M. Brito. Apartado 855. Madrid.

HELGUERO. Contratación fincas, agente préstamos, Banco Hipotecario. Montera, 51. Teléfono 14584.

PARCELAS alto Perdices, véndense, facilidades, agua, luz, autobús. Castellana, 10.

SOLARES, terrenos, compra, venta. Rueda. Fuencarral, 22; de 6 a 9.

VENDO dos casas entramadas de hierro, ronda Toledo, Paseo Delicias, precio 200.000 y 220.000 pesetas. Rentan 23.640, 26.880. Tienen hipoteca Banco, permuto por solar. Detalles: Guzmán el Bueno, 44; de 2 a 4. Ricardo Alvarez.

COMPRO coto provincia Madrid. Vendo casa renta, 9 libre. Preciados, 64. Oredonez.

VENDO urgente casa, renta antigua 8 % libre, desúase dinero segunda hipoteca, sin intermediarios. Mayor, 74. Señor Fuentes.

VENDO 21.500 pies terreno tres fachadas entre Ronda y calle Segovia, 6 ptas. pie. Señor Vidal. Preciados, 7, continental.

FINCA rústica se vende o permuta por casa en Madrid. De 325 fanegas, 75 de regadío; renta, 16.000 pesetas; edificaciones libre de cargas. Precio, 240.000 pesetas. Dirigirse al Apartado 855. Madrid.

200.000 pesetas casa moderna, rentando 10 % libre. Razón: Churruca, 25; de 11 a 3.

VENDO, arriendo finca 13 fanegas, Pinto. Viviendas, vaquerías, bodega. Razón: Fuencarral, 150.

TELLO vende casas, solares, hoteles, fincas recreo, desde 0,65 pie. Casa barrio Casa Campo, renta 16.136, precio 170.000; otra barrio Cuatro Caminos, precio 15.000; hotel, barrio Guindalera, precio 48.000; solar barrio Cuatro Caminos, 9.500 pies, a 8,00. Detalles gratis. Preciados, 35, cuatro ocho tarde. Teléfono 19.131.

FINCAS. Compra, venta. Rueda, Fuencarral, 22; de 6 a 9.

CASA cinco plantas, renta 12.000 pesetas, hipoteca Cooperativa 15.000 duros. Vendo en 22.000 duros. Puede adquirirse en 7.000 duros. Montera, 51. Helguero.

FUENCARRAL, 83. Carmen, gabinete exterior, espléndido, matrimonio, amigos, con sin.

PENSION Paz, todo "confort", calefacción, aguas corrientes, precios económicos. Eduardo Dato, 6 (Gran Vía)

HOTEL Mediodía, 300 habitaciones desde cinco pesetas. Restaurant, brasserie, instalación moderna.

HERMOSO gabinete matrimonio económico. Montera, 31. Preguntar portería.

PENSION Castillo. Arenal, 27, primero. Calefacción central, baño, teléfono, desde 8 pesetas.

BONITA habitación, dos amigos, preferible sacerdotes Mariana Pineda, 14-16, segundo derecha.

PARTICULAR admite dos estables, seis pesetas, hermoso gabinete alcoba. Fuencarral, 53, principal izqda.

PARTICULAR desea estable, con. Trujillos, 5, segundo; cerca Sol.

HOSPEDAJES económicos, con, sin, próximo Universidad Farmacia. Pez, 19, tercero derecha.

PARTICULAR, matrimonio sin hijos, admite algún huésped. Jacometrezo, 84, segundo.

CASA particular, huéspedes estables. Marqués de Monasterio, 6, segundo derecha.

PARTICULAR. Magnífico gabinete exterior, caballeros, sin. Barco, 11, tercero.

HABITACION cédese sacerdote, caballero formal. Monteleón, 29, segundo.

LIBROS

LIBROS casi regalados. Secciones desde 0,25 céntimos. "El Libro Barato". San Bernardo, 31.

LA Librería Beltrán, Príncipe, 16, Madrid, envía a reembolso todos los libros, y por 3 pesetas reintegrables al comprador, su notable y útil catálogo de 440 páginas, con 475 grabados.

MAQUINAS

MAQUINAS para coser, de ocasión Singer, desde 60 pesetas, garantizadas 5 años. Taller de reparaciones. Casa Sagarruy. Velarde, 6.

MAQUINAS escribir. Reparaciones garantizadas. Abonos. Calvo, Pelayo, 44. Teléfono 17334.

VINOS PARA MISA Y MESA
AGUSTIN SERRANO, cosechero MANZANARES
Sucesor de los RR. PP. Cistercienses
Paseo del Prado, 46. MADRID. Teléfono 71007

ERNESTO Hidalgo, agente de préstamos para Banco Hipotecario. Torrijos, 1. Teléfono 55056.

FOTOGRAFOS

¡BODAS! Retratos, siempre Casa Roca. Tetuán, 20. ¡El mejor fotógrafo!

HUESPEDES

RECOMENDAMOS por bienestar económico, Restaurant Hotel Cantábrico, muy acreditada cocina vascongada. Especialidad paellas. Cubiertos carta. Abonos. Pensión desde 7 pesetas. Cruz, 3. Teléfono 13303.

PENSION Nacional para sacerdotes, caballeros y matrimonios. Todo "confort". Montera, 53, segundo.

PENSION Domingo, "confort", mobiliario nuevo, desde siete pesetas. Mayor, 19.

ESPLENDIDAS habitaciones sin comida, grandes rebajas. Arenal, 2. Hotel Iberia.

PENSION Alicante. Viajeros, estables, familias. El mejor sitio de Madrid. Puerta del Sol, 9.

HOTEL Iberia. Arenal, 2. Teléfono 13252. Baños, calefacción, pensión completa, 10 pesetas.

GRANDES habitaciones, mucho sol, calefacción, aguas corrientes, precios increíbles. Goya, 39.

PENSION económica. "La Confianza". Matrimonios, estudiantes, estables. Montera, 10, tercero derecha, próximo Puerta del Sol.

PENSION Sevilla. Cocina selecta cargo dueña, precios convencionales. Paz, 7 (tras Gobernación).

DOS amigos, solo, ascensor, calefacción, seis pesetas. Martín Heros, 35.

PENSION todo nuevo. Atocha, 4, tripicado, principal.

ORO viejo. El mejor vino de mesa. Cafés Restaurants. Teléfono 11541. Bodega Palomar.

SE cede habitaciones estables con baño. Pelayo, 34, principal izquierda.

FAMILIA honorable tomaría 2 o 3 amigos estables, pensión completa 5,50; hay calefacción, baño, teléfono, ascensor. Goya, 64.

EXTERIORES con caballeros, sacerdotes, dos amigos. Nicolás Salmerón, 1. Segundo derecha.

FAMILIA honorable. Alcoba, despacho, baño, céntrico. A caballero estable. Flora, 6.

EXTERIORES, calefacción, baño, 6,50 amigos; 7,50 independiente. Amnistía, 3. Visitadla.

PARTICULAR ofrece dos preciosos gabinetes confort a caballero o matrimonio individual, o con dos camas con o sin. Rodríguez San Pedro, 61, esquina a Gaztambide. Preguntar portera.

MODISTAS

MODISTA económica, corte elegante, confección esmerada, arreglos, patrones. Minas, 21.

MOTOCICLETAS

HARLEY Davidson desde 3 hasta 9 caballos. Núñez. Balboa, 18.

MUEBLES

NOVIAS: Al lado de "El Imparcial". Duque de Alba, 6, muebles baratísimos, inmenso surtido en camas doradas, madera, hierro.

OPTICA

"LAZARO". Optico. Proveedor Clero, Asociaciones religiosas. Precisión. Economía. Fuencarral, 20.

BRUJULAS, barómetros, termómetros, lupas, microscopios. Vara y López. Príncipe, 5.

PRESTAMOS

HIPOTECAS directas primeras y segundas, rapidísimas. Preciados, 7. Continental. Jiménez.

RADIOTELEFONIA

RADIO Vivomir. Alcalá, 73, Madrid; Cortes, 620, Barcelona. Calidad, surtido, novedades en materiales, accesorios, receptores.

SASTRERIAS

SASTRERIA. Filgueiras. Hechura traje, gabán, 50 pesetas. Hortaleza, 9, segundo.

TRABAJO

Ofertas

COLOCACIONES en general, 14.500 proporcionadas. Colón, 14. Casa fundada 1915.

LICENCIADOS Ejército, 2.000 destinos para soldados, cabos, sargentos. Muchos con 3.000 pesetas. Informes gratis. Centro Gestor. Montera, 20.

COCINERAS. ¿Queréis ganar doble sueldo? Comprad por treinta céntimos una entrega de "La perfecta cocinera" en Madrid-París, sección de menaje, sótano.

A cambio enseñanza comercial completa precísase señorita instruída para auxiliar tardes, importante Academia Comercio. Dirigirse escrito. Francisco Muñoz. Santísima Trinidad, 9, antiguo principal derecha.

SEÑORES sacerdotes, facilitamos amas gobierno con absolutas referencias. Preciados, 33.

SERVIDUMBRE informada, facilitamos, seriedad absoluta, cobramos después. Preciados, 33. Teléfono 13603.

FALTAN vendedores velas, lamparillas, sueldo, comisión 4 a 6 tarde. María Boch, 9. Puente Vallecas.

Demandas

PELETERA muy económica, hace y reforma pieles. Bola, 11, principal.

CAPITAN Inválidos, fianza metálica, administraría casas, otros valores, empleo análogo. José Martín. Almirano, 22.

OFRECESE maestra garantías, lección, primera enseñanza. Moratines, 15. Teléfono 70009.

SACERDOTE Dr. Letras, especialidad niños retrasados. Bachilleratos clase particular, colegios. Paseo Recoletos, 14.

FRANCESA recomendada por familia, lecciones. Goya, 45, segundo izquierda.

PROFESORA, larga práctica, referencias inmejorables. Primera enseñanza, bachillerato elemental. Miguel Vet, 11. Teléfono 73659.

CONTABLE. Ofrécese desde siete tarde llevar libros comercio. Sr. Hernández. Magdalena, 20. Portería.

ABOGADO, ofreciendo fianza, llevaría secretaría particular o administración en casa seria. Morente. Alcalá, 2. Continental.

CABALLERO católico, soltero, desea cargo confianza, cualquier localidad España. Referencias inmejorables. Apartado 12.273. Madrid.

FRANCESA, 34 años, católica, con referencias de sacerdote, solicita entrar en casa de personas respetables para cuidado de niños. Escribir a mademoiselle Lantrands, Sers (Charante). Francia.

MATRIMONIO joven, sin hijos desea portería. Razón, calle Sta. Ana, 20, hormero.

CHOFER joven ofrécese informe. Dirijanse Huertas, 28 librería.

JOVEN 15 años ofrécese para oficina, cosa análoga. Educado Colegio Hermanos Doctrina Cristiana. Isaac Peral, número 4. Juan Sánchez.

PROFESOR educaría niños familia distinguida. Alcalá, 133. V. Hernández.

SACERDOTE titulado, práctico enseñanza, ofrécese preceptor, bachillerato. Barquillo, 1 (portero).

TRANSPORTES

MUDANZAS, veinte pesetas. Transportes España. Costanilla Capuchinos, 3. Teléfono 14834.

TRASPASOS

POR mil pesetas, dos huecos, vivienda, renta 125 pesetas. Razón: Quevedo, 1. Portería.

CON enseres para cien viajeros, traspaso cinco mil duros. Hotel esquina Puerta del Sol. Teléfono 13252.

TRASPASASE tienda, buenísima vivienda, cueva, propia para cualquier industria. Monteleón, 7. frutería, huevería.

VARIOS

ALTARES, esculturas religiosas. Vicente Tena. Fresquet, 3. Valencia. Teléfono interurbano 12312.

JORDANA. Condecoraciones banderas, espadas, galones, cordones y bordados de uniformes. Príncipe, 9. Madrid.

BORDADORA mano encajes, demás labores; precios módicos. Moratines, 15. Teléfono 70009.

ABOGADO, importantes entidades católicas. Consulta tres seis. Gestión Madrid, asuntos jurídicos, referencias. Cava Baja, 16.

ESCUDOS, heráldica, genealogías, pinta y proporciona. Yepes. Cisne, 5.

TAMPONES para máquinas escribir. Abonos, reparaciones. Casa Victoria. Hortaleza, 64. Teléfono 12431.

UN flán en cinco minutos, véase la muestra en el escaparate. Manuel Ortiz. Preciados, 4.

CASA 9 % libre, puede adquirirse 150.000 pesetas, parte efectivo o parte de ellas en solar. Ofertas por escrito, a Toribio García. Atocha, 37.

CHOCOLATE para diabéticos, Manuel Ortiz. Preciados, 4. El paquete 2,65.

VENTAS

PIANOS Gorskalimann, Bosendorfer, Ehrbar, Autopianos. Ocasión, baratísimos. Armoniums Mustel. Materiales. Rodríguez. Ventura Vega, 8.

CUADROS, mejor surtido. Casa Roca. Colegiata, 11. Molduras, grabados, oleografías.

GABANES, pellizas, trincheras, trajes, escopetas, paraguas. Precios baratísimos. Fuencarral, 107.

CUADROS antiguos, modernos, objetos de arte. Galerías Ferreres. Echegaray, 27.

¿QUIERE comprar estufas? Las mejores a gasolina, petróleo y eléctricas, las vende Antonio Jaime. Cruz, 47. Teléfono 14904. Madrid.

¡CONTRATISTAS! Suministro bordillos, losas, bloques de granito en toda clase de labras. Ramón Vargas Valmisa. Plaza del Angel, 8. Córdoba.

PIANOS, autopianos, armonios, violines, baratísimos. Plazos, alquiler, cambio. Casa Corredera. Valverde, 22.

SALDO discos, gramófonos, compro, cambio. Desengaño, 20 (Ballesta).

PELETERIA. Zorros, 20 pesetas. Pieles sueltas, 0,75; tinte, curtido. Italianos. Cava Baja, 16.

MANTONES de Manila, mantillas, peinas y abanicos, los mayores surtidos, las mejores calidades y precios. Calatrava, 9. Preciados, 60.

CUADROS, grabados, oleografías religiosas, reproducciones arte, imitaciones cuadros, retablos, arte clásico de Museos. U. Sanz. Romanones, 18. Teléfono 70125. Envío provincias.

MUEBLES de casa, oficina, máquinas escribir; 3 a 6. Huertas, 12.

GRAN ocasión, autoplano americano, 60 rollos, 1.700 pesetas, caja caudales, pianos. Desengaño, 12.

LEÑA calefacciones 75 pesetas tonelada, domicilio. Ronda Toledo, 30. Teléfono 70001.

CANARIOS flautas, todos precios, canto y cría, colosales. Molino Viento, 27.

TAPICES coco gran duración, enorme surtido en tamaños y gustos; precios sin competencia. Más Davó. Hortaleza, 98. ¡Ojo!, esquina Gravina.

AUTOPIANOS, rollos, gramófonos, discos, pianos, alquiler, plazos. Oliver. Victoria, 4.

RECLAMO. Cama turca y colchoneta, 29 pesetas; cama dorada matrimonio, 145; camas todas clases baratísimas. Valverde, 8, rinconada.

ARMARIOS luna, 80 pesetas. Muebles todas clases, baratísimos. Valverde, 8, rinconada.

DIEZ plazos. Consorcio Comercial toda clase de artículos, precios de contado. Avenida Eduardo Dato, 7, planta C (Gran Vía).

AUTOPIANOS, pianos, nuevos y ocasión, venta, alquiler, compra, plaza Salesas, 3. Teléfono 30996. Gastón Fritsch, afinador, reparador.

VENDESE altar, armonium, casulla antigua y copón pequeño. Doña Sabina, 3. Colegio. Barrio Doña Carlota. Puente Vallecas.

LINOLEUM, 6 pesetas metro cuadrado. Esteras, terciopelos, tapices, tiras de limpiabarros, mitad precio. Salinas. Carranza, 5. Teléfono 32370.

SEÑORAS: Preciosos modelos, 6,85 pesetas; reformas, teñidos baratísimos. Fuencarral, 32. Fábrica.

PIANOS Pleyel. Precios fábrica. Venta exclusiva: "Daniel". Madrazo, 14.

PIANO estudio, 450 pesetas, urge vender. Magdalena, 17. Tienda niños.

CASA 9 % libre, puede adquirirse 150.000 pesetas, parte efectivo o parte de ellas en solar. Ofertas por escrito, a Toribio García. Atocha, 37.

CANARIOS flautas alemanes, grandes remesas perros, loros, pájaros. Cuesta Santo Domingo, 17. Pajarería.

CANAS. Desaparecen, recobrando el cabello el color natural de la juventud, con "La Universal". Resultados garantizados. De venta en perfumerías y droguerías. Depósito en la de Moreno. Mayor, 35.

PARTICULAR vende despacho caoba, semi nuevo. Plaza Alonso Martínez, 2. De 3 a 5.

LINOLEUM incrustado desde 11,25 pesetas metro cuadrado, colocado. Ronuk, cera inglesa para pisos. Castélls. Plaza Herradores, 12.

PIANOS compro, alquiler plazos 15 pesetas. San Bernardo, 1.

GRAN liquidación de muebles; altar, buenos cuadros. Traspásase hermoso local. Puebla, 19.

FABRICA camas doradas baratísimas. Valverde, 1.

PORCELANA Coral. Cacerolas, ollas, 5,50 kilogramo. Barquillo, 41. Ferretería.

Vinos tintos
de los herederos del
Marqués de Riscal
ELCIEGO (Alava)
ESPAÑA
MARCA CONCEDIDA
PEDIDOS: Al administrador, don Jorge Dubos, por Cenicero. ELCIEGO (Alava).

CALLOS
No se lamente usted de tener sus pies destrozados. No achaque a sus callos lo que sólo es obra de su incuria. El que tiene la cara sucia es porque no se la lava. El que tiene callos, juanetes, ojos de gallo o durezas es porque no usa el patentado
UNGUENTO MAGICO
que en tres días los extirpa totalmente
Pídalo en farmacias y droguerías, 1,50.
Por correo, 2 pesetas
Farmacia Puerto
Plaza de S. Ildefonso, 4
MADRID

LAXANTE BESCANSA
TRATAMIENTO ORIGINAL DEL ESTREÑIMIENTO
PIDASE EN TODAS LAS FARMACIAS

GRABADOR DE MODA
38, MONTERA, 38.-MADRID
FÁBRICA DE SELLOS DE CAUCHO Y RÓTULOS ESMALTADOS
SELLOS Y RÓTULOS DE METAL GRABADOS - FECHADORES - IMPRENTILLAS.
PIDAN CATÁLOGOS (MADRID REPRESENTACIONES)

REMEDIO ANTISEPTICO DE GRAN EFICACIA SON LAS
Pastillas VALDA
PARA EVITAR Y CUIDAR
la Tos, los Resfriados, Afecciones de la Garganta recientes ó inveteradas, Bronquitis agudas ó crónicas, Catarros, Grippe, Trancazo, Asma, etc.
PERO HAY QUE TENER ESPECIAL CUIDADO
de no EMPLEAR más que
LAS VERDADERAS
PASTILLAS VALDA
PEDIRLAS, EXIGIRLAS
EN TODAS LAS FARMACIAS
EN CAJAS
con el nombre VALDA en la tapa.
Fórmula: Mentol 0,002 Eucaliptol 0,0005 Azúcar-Goma

En donde sienta dolor aplíquese Allcock

Para dolores en la espalda, pecho, costado y extremidades, tos, resfriados, lumbago, reumatismo, músculos endurecidos o cualquier dolor producido por enfriamiento, cansancio o movimiento brusco, el remedio más rápido, seguro y radical son los
Emplastos Allcock
Marca Aguila.
(Fundada en 1847)
El Medicamento más maravilloso del mundo para uso externo
Contra el estreñimiento, bilis, dolor de cabeza, desvanecimientos, indigestión, etc.
TOME LAS **Píldoras Brandreth** (Fund. en 1852)
Puramente vegetales y de probada eficacia
DE VENTA EN TODAS LAS FARMACIAS DEL MUNDO
Agentes en España: J. URIACH y C.ª, S. A. - Barcelona

†
ANIVERSARIO
DEL SEÑOR
DON JUAN CAÑELLAS Y TOMAS
Y SU ESPOSA
Doña María del Carmen de Ochoa y Eguiluz
FALLECIERON, RESPECTIVAMENTE, EL 11 DE ENERO DE 1927 Y EL 7 DE NOVIEMBRE DE 1920
R. I. P.
Sus hijos, hija política, nietos y demás familia
RUEGAN a sus amigos les encomienden a Dios en sus oraciones.
Todas las misas que se celebren el día 11 en la capilla del Santísimo Cristo de San Ginés, en la iglesia del Salvador y San Luis Gonzaga (Zorrilla, 1), el día 13 en la parroquia de San Juan Bautista, de Tarragona, y el día 14 en la parroquia de San Ginés, serán aplicadas por el eterno descanso de sus almas. Asimismo se aplicará por la misma intención el alumbrado del Santísimo y la misa de doce menos cuarto en la capilla del Santísimo Cristo de San Ginés el día 7 de todos los meses del año.
Varios señores Prelados han concedido indulgencias en la forma acostumbrada. (5)

†
LA SEÑORA
DOÑA ROMANA COLET Y GUTIERREZ
VIUDA DE BEJAR
Ha fallecido el día 9 de enero de 1930
Habiendo recibido los Santos Sacramentos y la bendición apostólica
R. I. P. A.
Su director espiritual don Felipe Molina; sus hijos, Pilar, Luis (presbítero), Antonia, Carmen y Angel; hijos políticos, nietos, tía, doña María Béjar; primos, sobrinos y demás familia
SUPLICAN una oración por el alma de la difunta.
Por expresa disposición de la finada ni se invita al entierro ni se reparten esquelas. (A. 11)

POMPAS FUNEBRES, S. A.—Arenal, 4. MADRID.

EL DEBATE, Colegiata, 7.

†
PRIMER ANIVERSARIO
LA EXCMA. SEÑORA
Doña Ana María de Elizalde
DE BERENGUER
CONDESA DE XAUEN
Falleció el día 12 de enero de 1929
Habiendo recibido todos los Santos Sacramentos y la bendición de Su Santidad
R. I. P.
Su viudo, el general don Dámaso Berenguer, conde de Xauen; sus hijos, don Dámaso y doña Ana; hija política, doña Catalina Martínez; nietas; madre política, doña Dolores Fusté, viuda de Berenguer; hermanos, hermanos políticos, tíos, primos y demás parientes
RUEGAN a sus amigos encomienden su alma a Dios en sus oraciones
Las misas que se celebren el día 12 de enero, a las nueve, en la parroquia de San Jerónimo; a las diez y media, once y doce en la iglesia de Jesús Nazareno; el día 13 en la capilla de las Siervas de María, a las siete y ocho y media, y en el convento de la Asunción, a las ocho y media, y de nueve y media en Jesús Nazareno, serán aplicadas por su eterno descanso.
Varios señores Prelados se han dignado conceder indulgencias en la forma acostumbrada.

LA EVOLUCION DEL PARTIDO NACIONALISTA

La política radical del jefe del partido nacionalista, Hugenberg, ha tenido resultados extraños, como lo preveían de varios años a esta parte las personas que conocen el espíritu de un gran sector del gran partido de la derecha. El partido nacionalista actual es el heredero del conservador prusiano, partido de gran tradición cristiana. Durante muchos años este partido fué el adalid de los protestantes ortodoxos, el defensor de la cultura cristiana en Prusia, y no raras veces tuvo ocasión de pelear, en unión con el partido centrista, contra los liberales e izquierdistas en defensa de los principios de la región cristiana en la enseñanza y en la vida pública del país. En los años que precedieron a la guerra, esta unión con los conservadores era un hecho político de suma importancia, uno de los fundamentos de la vida política en Prusia. Las cosas cambiaron después de la guerra. Los conservadores se constituyeron en defensores del régimen caído en la revolución, formaron la oposición del Gobierno, y aunque a veces colaboraron con los partidos reinantes, lo hicieron generalmente con las extremas izquierdistas, los enemigos del Gobierno alemán, empleando en esto los medios más radicales.

La jefatura de Hugenberg dió nuevo empuje a esa orientación radical del partido. Su unión con los grupos belicosos, como el Stahlhelm (casco de acero), acentuó esa actitud de tal manera, que la posición cultural del antiguo partido conservador desapareció casi completamente, tomando en asuntos muy importantes decisiones de todo punto opuestas a la historia gloriosa del antiguo partido cristiano. El pueblo de Prusia, que había conservado la fe cristiana, veía con mucha indignación cómo el partido que debía representar la religión cristiana se apartaba de una línea de conducta nunca tan precisa como en estos tiempos de lucha contra el espíritu neopagano de los elementos izquierdistas. Las consecuencias de esta antipatía natural de las masas de los electores eran inevitables.

La separación de doce diputados del partido nacionalista que se denegaban a la política de Hugenberg era el principio de la nueva evolución. El 5 de diciembre de 1929 empezó la defección del partido que Hugenberg había querido formar. El mismo diputado que durante tantos años había sido el jefe del partido conservador, el conde de Westarp, no quiso ya pertenecer a un partido que había abandonado sus tradiciones.

Pero lo más interesante es que los descontentos con la política de Hugenberg declararon que querían formar un nuevo partido que erigía por bandera la defensa de las ideas cristianas y sociales. En otros términos, querían volver a los antiguos principios del partido conservador. El diputado Joos saludó con simpatía en la Prensa centrista a esa nueva evolución, recordando aquellos tiempos en que centristas y conservadores tenían las mismas causas que defender. Los jefes de los Sindicatos cristianos que estaban hasta entonces en las filas de los nacionalistas fueron los primeros en hacer la oposición a Hugenberg.

Entretanto, la evolución sigue su camino natural. En la Junta creada para el plebiscito, Junta formada por Hugenberg, las organizaciones principales allí representadas eran las Uniones agrarias y la Junta Nacional (Reichslandsbund). Ambas organizaciones han declarado (2 de enero) públicamente que renuncian a formar en adelante parte de la Junta. Con esta decisión la Junta ha quedado reducida a la nulidad, pues las organizaciones mencionadas representaban la mayor parte de las masas que habían sido excitadas en favor del plebiscito fracasado. Los agrarios, además, proclaman la necesidad de la defensa de los principios cristianos.

No es temerario el afirmar que se aproximan nuevos días para la evolución interna del partido. El anhelo de los electores hacia una nueva orientación en el sentido cristiano es visible. Es sólo una cuestión de tiempo la resurrección, a lo menos en parte, del antiguo partido conservador cristiano.

Doctor FROBERGER

Colonia, 4 de enero de 1930.

LA TRAGEDIA DE SER ALCALDE

¿Para qué negarlo? Cuando he entrado en mi casa y la chiquillería ha salido a mi encuentro gritando: "¡Papá es alcalde, papá es alcalde!", he experimentado un contentamiento tan íntimo, que en otra persona yo no hubiera vacilado en llamarlo pura vanidad.

Ganar de pronto un prestigio nuevo ante los propios hijos es cosa que siempre satisface a un padre. Puede además constituir un recurso por si alguno, cuando vaya creciendo, pone en duda la autoridad: "Cuando a mí me eligieron alcalde entre tantos como querían serlo, por algo sería."

* * *

Los niños daban brincos en torno mío. Una corporación anterior, de marcadas aficiones decorativas, adoptó para los munícipes el distintivo de una medalla pendiente de una cinta fastuosa. A mí me han dado, como a alcalde, la medalla mayor. A mis hijas les ha encantado este oropel de mi medalla ovalada, que tiene grabado en relieve el escudo de la ciudad.

En cambio, los varones han mostrado su predilección por el bastón de mando. Se han apoderado de la vara, se han contoneado paseándola y han admirado esas dos bellotitas semidoradas que se entrelazan colgando del cordón reluciente.

Una cosa he observado: todos querían retenerla y todos miraban con cierto respeto al que lograba ostentarla. He deducido por esto que el afán de mando es un instinto casi fisiológico y que el hombre público no sería nada sin el símbolo de su autoridad. El que inventó las insignias era un gran psicólogo, pues dudo que se tolerara a las personas en el poder si no tuvieran algo que hiciese olvidar que comen, beben y hacen tonterías como los demás hombres.

Ahora me explico por qué dicen que mi compañero Millán, que es un infeliz, se pone la medalla de concejal cuando barrunta que su mujer le va a llamar idiota.

* * *

Me han llamado al teléfono. Es el señor Samper, que me ha expresado la enhorabuena diciéndome "Mi querido amigo". Lo conozco de vista nada más. El es un señor banquero y yo un modesto catedrático de Instituto a quien han hecho alcalde y en mi vida he negociado letras, ni suscrito empréstitos, ni intervenido en operaciones bursátiles. A propósito de la enhorabuena me ha dicho que le han impuesto una multa por exceso de velocidad con su automóvil. Trina contra el guardia municipal, al que llama imbécil. El guardia municipal ha cumplido con su deber y, sin embargo, teme.

El señor Samper quería que se le levantase la multa. No ha podido ser; ha pagado; poco, 25 pesetas, pero ha pagado.

A la tarde "mi querido amigo" no me ha saludado y el guardia municipal sigue temiendo.

Del temor del uno y del disgusto del otro he sacado una deducción: respecto al guardia, que hay una tendencia inconsciente a esperar siempre algo del que tiene dinero. Algo que puede ser posible, aunque sea en un futuro remoto, y por eso se teme perderlo. Respecto al señor Samper, que si yo le hubiera perdonado la multa, pensaría siempre que yo nunca serviría para banquero.

* * *

Esta mañana amaneció nublado. Después, la tarde se metió en agua. Anochecido escampó un poco para volver de nuevo a llover. Hay una calle en la ciudad adonde afluye la gente, dificultando el tránsito en esas horas en que se encienden las luces y refulgen los escaparates.

El guardia número 22 ha prohibido abrir los paraguas, con la consiguiente protesta de los vecinos. Me lo ha dicho el inspector municipal. He llamado al guardia y le he reprendido por prohibición tan absurda. Se ha disculpado diciéndome que con tanta gente, si se abrían los paraguas, se corría el peligro de saltar los ojos a algún transeúnte.

Le he castigado con la suspensión de tres días de sueldo por exceso de atribuciones.

Pero he aquí la tragedia horrible por una cosa pequeña. Ese guardia que soñó con ser héroe y se vió en ridículo no me perdonará nunca este desafuero. Para él seré siempre un alcalde estúpido, pedante, incapaz de superior comprensión. No hay cosa que tanto lastime a un hombre como la anulación de su personalidad en lo que él quería destacarla.

* * *

Me han dado quejas de que en la casilla de consumeros desatienden al público.

Me he puesto al teléfono con el vigilante. He dado ssólo mi nombre: Antonio Pérez. El consumero me contestó destemplado. Me mandó a paseo. Cortó la comunicación con una palabra grosera.

Inmediatamente dí órdenes para que viniese a la alcaldía. Cuando estuvo delante. He dado sólo mi nombre: Antonio Pérez. Se quedó como el que no encuentra tierra para sepultarse.

Me ha repugnado este hombre orgulloso con los débiles y servil con los fuertes. Porque este hombre se ha deshecho en excusas y lisonjas al conocer que me había faltado y yo era el alcalde. "¡Si yo hubiese sabido que era usté!" Era la disculpa constante. ¿Será acaso de psicología municipal tratar al público de una manera y a los alcaldes de otra distinta?

Le he suspendido de empleo y sueldo. Y he hecho otra deducción: mientras más insignificante sea un cargo público, con más despotismo se ejerce. El que dijo que temblaba a los mandarines salidos del pueblo era un gran filósofo. Porque no hay cosa peor que un hombre de quien se tenga socialmente un concepto pequeño y pueda hacer algún daño en algo a los demás...

* * *

El señor Fonseca no pagaba la cédula. Al señor Brianes no se atrevían a cobrarle los arbitrios. Otro señor tenía patente para burlar el pago del inquilinato. Me parece que he contado cuarenta y dos casos de señores honorables y respetables para los que consideraba el Municipio un alto honor no meterse con ellos.

Ni que decir tiene que yo, modesto catedrático, que no estoy al corriente de altas etiquetas, les he hecho pagar. Me encuentro a veces con ellos. No me dicen adiós ni me conocen. Calculo, sin embargo, que se acuerdan de mí y que me ven muy bien, aunque hacen como que no me ven.

He hecho otra deducción. Cuando se trata de la Hacienda pública, la conciencia individual tiene una elasticidad aterradora. Hay quien se creería deshonrado con robar a su vecino un pañuelo y se queda tan campante cuando burla cinco mil pesetas al erario municipal.

Los hombres, que nos solemos pagar de tantos símbolos, difícilmente toleramos el de la justicia. He oído a un juez que sentenció cien pleitos entre doscientos vecinos. Ciento que salieron condenados protestaron, por decir que había lesión de derechos. Los otros ciento que salieron absueltos creían haber hecho un favor al juez porque no tenían ya el derecho de protestar.

* * *

Y he hecho otra deducción terrible. Voy a dejar de ser alcalde. Algo grave se cierne en contra mío. No hay olfato como el de los porteros oficiales para presumir los cambios políticos.

Estos han olido algo. Lo he conocido en un pequeño detalle. El ordenanza que acudía diariamente a ponerme el abrigo y a darme el sombrero, solícito, ha permanecido quieto en su sitio y sólo me ha hecho al salir un ademán de saludo, pero sin llegar, como antes, a quitarse la gorra.

* * *

Efectivamente, al llegar a mi casa me encuentro con un oficio en el que el gobernador me comunica que de real orden ha sido aceptada... ¡¡mi dimisión!!

Antonio REYES HUERTAS

LA CLARIDAD LO PRIMERO, por K-HITO

—Me dijo que yo era un sinvergüenza y un gandul y que no volviese más por la obra.

—¿Y tú qué contestaste?

—Que hablase claro de una vez y que si eso quería decir que me echaba a la calle.

ACTUALIDAD EXTRANJERA

Bolivia y Paraguay

Todavía no se ha cumplido el fallo de los árbitros publicado en septiembre

Culpaba de la agresión al Paraguay, pero exigía de Bolivia que devolviese también sus conquistas

El Gobierno de Montevideo ha preguntado al del Paraguay si está dispuesto a cumplir las estipulaciones del Protocolo de Wáshington acerca de la cuestión del Chaco Boreal. Ese Protocolo había sido aceptado por los dos litigantes; pero hasta ahora solamente Bolivia se ha mostrado dispuesta a cumplir lo pactado. De ahí que el Uruguay, encargado de vigilar la ejecución de lo establecido, haya hecho la gestión a que aludimos.

El Protocolo de Wáshington comprende dos sentencias. La primera quiere resolver el conflicto planteado por los incidentes de carácter militar ocurridos en los primeros días de diciembre del año pasado. Da la razón a los bolivianos al afirmar que el ataque paraguayo al fortín Vanguardia, realizado el día 6 de diciembre, fué una agresión no provocada. Desecha la explicación paraguaya de que el día antes se había realizado un avance boliviano.

Pero Bolivia no queda sin censura. A su demanda de reparaciones por la agresión, los árbitros declaran que el ataque al fortín Boquerón, paraguayo, le priva de todo derecho a reclamar, ya que se tomó la compensación o al menos la satisfacción de amor propio "manu militari". Así, pues, se falla que Uruguay reconstruya el fortín Vanguardia que destruyó y Bolivia devuelva el fortín Boquerón que había ocupado. Para evitar incidentes, dos oficiales uruguayos se encargarán de recibir el fortín devuelto y el fortín reconstruido.

Con esto la Comisión de Wáshington debería haber terminado su misión. Había sido constituída aprovechando la oportunidad de la conferencia panamericana de Derecho Internacional convocada en la capital yanqui cuando estalló el conflicto. Después de no pocos esfuerzos se consiguió que los dos países sometieran la cuestión al arbitraje de la conferencia y ésta designó una Comisión, compuesta de dos representantes de cada una de las dos partes y uno de los cinco Estados siguientes: Estados Unidos, Uruguay, Cuba, Méjico y Colombia. Habían renunciado Argentina y Brasil.

Pero ese Comité, presidido por el delegado norteamericano general Mac Coy, solicitó y obtuvo poco después que se le dejase arbitrar la totalidad del pleito, es decir, la cuestión de saber a quién pertenecía el Chaco Boreal, cuya posesión discuten Bolivia y Paraguay desde la independencia. La Comisión, que había iniciado sus trabajos el día 13 de marzo pasado, publicó su fallo el día 1 de septiembre, poco tiempo antes de que expirasen sus poderes, que duraban seis meses.

La otra parte del fallo, que no ha sido todavía aceptada por completo, dispone: 1.° Toda la región al Sur del río Verde debe ser concedida al Paraguay. 2.° Bolivia tiene derecho a un puerto sobre el río Paraguay en Bahía Negra. El resto del territorio, es decir, el comprendido entre los paralelos 20 y 23, será sometido al arbitraje; pero los árbitros podrían decidir los territorios que quedan sometidos a su fallo. El Tribunal estará formado por dos jueces de los países litigantes y un presidente neutro.

Esta última parte no ha sido aceptada sin reservas por parte de los dos países. Del Paraguay, que no ve en el conflicto sino una cuestión de fronteras y protesta de que se quiera discutir el fondo del asunto; de Bolivia, que pierde por adelantado una parte del territorio y además prefería la jurisdicción del Tribunal de La Haya. Por eso ha propuesto las negociaciones directas después de haber reanudado las relaciones diplomáticas.

Lo más grave en este pleito es la tensión de espíritu de los dos países que hace muy difíciles las tentativas de conciliación, aun cuando los Gobiernos estén llenos de buenas intenciones. Probablemente el retraso del Paraguay en cumplir lo firmado se debe a la agitación provocada por la parte del fallo relativa al fortín Vanguardia, que se ha juzgado poco satisfactoria para la dignidad nacional. Y así un fallo dictado en agosto y aceptado en octubre—no tenemos a mano la fecha exacta—, no se ha cumplido todavía a mediados de enero.

R. L.

No se podrá salvar al "Edgard Quinet"

Está casi totalmente sumergido

ORAN, 9. — El mal tiempo reinante hace perder todas las esperanzas de salvar al "Edgard Quinet". El crucero sigue hundiéndose lentamente, y sólo emergen ya parte de la proa, los mástiles y las chimeneas.

El mal estado del mar hace muy difíciles los trabajos de salvamento. El servicio meteorológico prevé que el mal tiempo continuará.

Nombre siempre EL DEBATE al dirigirse a sus anunciantes

Tribunales

La aceptación de las donaciones

Puede ocurrir que un señor tenga un documento que aprecie mucho. En ese documento un amigo le dice que le dona tanto y cuanto y aclara que es para remunerarle unos servicios que le ha prestado, de esos que no constituyen deudas exigibles y cuyo pago constituye así una de las formas de la donación.

El amigo no le hace entrega de lo prometido y él tampoco se lo pide. ¡Pero qué importa si ahí está el documento que conserva bien guardado!

Ocurre un día que el amigo muere. Saca entonces el otro el documento y con él en la mano exige de los herederos que cumplan la voluntad del muerto, impresa en aquel papel.

Pero entonces puede ocurrir que los herederos no se avengan a la pretensión, que tenga el donatario que demandarles en juicio y que lo pierda en la primera instancia y en la Audiencia también, como le ha ocurrido a la representada del letrado don Manuel Martín de Luque, que ha solicitado del Tribunal Supremo la revocación de sentencia de la Audiencia de Albacete.

La señora recurrente ignoraba que la donación no obliga si el donatario no la acepta y el donante no se entera de la aceptación, y por eso no se cuidó de hacer constar la suya al pie del documento.

A través de este pleito habrá aprendido que cuando en una donación no se entrega la cosa hay que cuidar de que conste por escrito la donación y la conformidad del que la recibe. Si la aceptación no consta por escrito, el documento dado por el donante vale lo que valga el papel que le contiene. La donación es nula.

Así lo dispone el Código civil en sus artículos 630 y 632, refiriéndose a donación de cosas, muebles intervivos, y el Tribunal Supremo lo ha repetido al decir que si la antigua legislación española, por aquello de que en el tomar no hay engaño, no exigía en materia de donaciones la aceptación del favorecido, la ley de nuestros días ha dispuesto que aceptar los actos de liberalidad no es obligatorio para el que los inspira.

Y a pesar de preceptos tan claros y de tan diáfana interpretación de los mismos, ha logrado el abogado recurrente sostener ante el Tribunal Supremo la existencia de donación en un caso como el siguiente: La representada del señor Martín de Luque pidió con insistencia e incluso con amenazas la donación. Esto vale por aceptación—exclama su abogado—. ¿A quien se sabe que pidió y con tesón tal, la donación que más aceptación va a pedírsele?

Hay, pues, en este caso una aceptación anterior a la donación. Ello podrá ser anómalo, raro, pero no hay nada que lo prohiba.

Busca el abogado refuerzos para su causa por si lo dicho no prevaleciera y añade: "Muerto el donante, la donataria demandó a los herederos. Aunque admitiéramos que hasta este momento no había aceptado, esto no puede seguirse sosteniendo a la vista de un acto que como el de demandar, exigiendo el cumplimiento de la donación, tanto evidencia que ésta ha sido aceptada."

Y no se diga que se ha tardado mucho tiempo en aceptar, porque la ley no fija plazos; ni que la aceptación se hace a los herederos, porque éstos, como tales, son en un todo la continuación de la personalidad jurídica de su causante.

Don Angel Ossorio y Gallardo ha impugnado el recurso. Aduce los preceptos legales y doctrina de la Sala de que ya hemos hecho mención, y a la luz de unos y otra califica de bizarra la doctrina de la aceptación anterior a la donación y rechaza de plano que la demanda contra los herederos equivalga a la aceptación que el artículo 630 exige al donatario.

¡Es tan claro el artículo 632! "La donación de cosa mueble podrá hacerse verbalmente o por escrito. La verbal requiere la entrega simultánea de la cosa donada. Faltando este requisito no surtirá efecto si no se hace por escrito y consta en la misma forma la aceptación".

TOTO Y EL "CINE"

—¿Ha visto usted a Adolfo Menjou en la película "Una farsa parisién"? ¡Oh, está ideal! Es sencillamente estupendo ese Menjou. Yo lo prefiero a todos los galanes de la "pantalla", incluso a Gilbert.

Y al decir esto, Totó puso en el artesonado del salón de té la mirada mimosa de sus grandes ojos glaucos, vagos y tentadores como las promesas lejanas, y muy a tono con la silueta fina, grácil y ondulante, de diseño netamente actual.

—Por lo visto—sonreí—, le gusta a usted el "cine".

—¡Con pasión!—repuso ella.

Hubo una pausa.

De pronto, Totó me preguntó.

—¿No está usted conforme en que el "cine" no es sólo interesante, casi siempre, sino muy a menudo la vida misma, la vida de ahora?

—Algo de eso hay.

—¿Cómo algo? ¡Mucho! Un ejemplo, entre mil. ¿Le he contado el plan en que Enrique se casó conmigo?

—No. Pero conozco la historia. Según mis noticias, se conocieron ustedes durante el verano en Biárritz, y a la primavera siguiente se verificó la boda, aquí en Madrid, en la iglesia de la Concepción.

—¿Nada más que eso sabe usted?—sonrió Totó.

—¿Hubo algo más?

—¡Ya lo creo! Bastantes más cosas... y de película verdad. ¡Aquí de lo que dije hace un momento! Verá usted la historia completa. ¡Es maravillosa! Yo no conocí a Enrique en muchacho "bien", elegante y rico, sino actuando de chofer en nuestro automóvil, en el de casa.

—¡Cá!

—¡Lo que usted oye! Resulta fantástico, ¿no?

—¡Completamente!

—Tiene su explicación. Fué su padre, el padre de Enrique, quien le impuso ese castigo "a la americana", en vista de que no había modo de hacerle sentar la cabeza. Creo que no salía de los "cabarets" y gastaba enormidades... Por añadidura, tenía, según dicen, un partido loco entre bastidores. En fin: una "bala". Su padre y el mío se pusieron de acuerdo, y el muchacho entró de chofer en casa, con otro nombre, naturalmente, distinto del suyo. La cosa debía permanecer secreta, pero papá nos previno, reservadamente, a mamá y a mí. El caso me interesó, lo confieso, y el "chofer" aún más... ¡Pobre chico!, me dije. Y como estaba muy bien por todos estilos: pelo precioso, modales elegantes, figura espléndida, comenzó el "flirt". La victoria mía fué completa, en el sentido de que hice de Enrique otro muchacho, o sea un muchacho serio, formal, razonable... Su padre y su madre no querían dar crédito a semejante prodigio, pero al cabo tuvieron que rendirse a la evidencia. Enrique, cambiado, transformado, volvió a ser quien era, recobró la estimación de todos, y... nos casamos. ¿Es o no es una película... vivida?

—¡Vaya si lo es!—respondí.

El diálogo quedó interrumpido en ese momento porque Totó se trasladó a otra mesa para saludar a unas amigas suyas, y entonces una dama respetable, también amiga de ella y amiga mía, me dijo sonriente:

—Supongo que no habrá usted creído una sola palabra de esa historia... Se la cuenta a todo el mundo, pero es todo pura fantasía, fruto de la imaginación exaltada y "peliculera" de Totó, una de tantas "víctimas" del "cine".

—¿Luego todo eso del pseudo chofer y de la regeneración de ese muchacho...?

—¡Todo... fantástico! La verdad es que él y ella, como los niños de sangre real, estaban destinados el uno al otro desde la cuna. Pero los padres de Totó, que conocían la imaginación "volcánica" de aquélla y su afán por lo extraordinario y lo raro, imaginaron para casarla convenientemente (Enrique era un buen partido) toda una "mise en scène", o sea la leyenda de las "calaveradas" de Enrique y el castigo del padre obligándole a trabajar de chofer.

—¿De modo que el muchacho no era un perdido?

—¡Qué disparate! Al revés: un excelente chico, de muy buenas costumbres, sin más pasión que el fútbol y fortachón y sano como un roble. Pero si se presenta así a Totó, seguro que a ésta no le hubiera interesado lo más mínimo y no hubiera habido boda. En cambio, cuando Totó creyó que se trataba de un tipo de... película, conquistador, aventurero, audaz, derrochador, etc., etc., se sintió a su vez heroína, imponiéndose la misión de enamorarlo primero para regenerarlo después. ¡Y ahí la tiene usted, dichosa con su triunfo, con el que ella de buena fe cree que lo ha sido!

—Sin embargo—comenté—, la "jugada" de esos padres es peligrosa. ¡No quiera usted pensar lo que ocurriría si ella se diese cuenta de que todo aquello fué una comedia!...

—¡No lo crea! Estoy convencida de que los padres de Totó tienen razón al creer que su victoria ha sido definitiva. En efecto: la felicidad de ese hogar descansa sobre la más sólida de las bases.

—¿El amor?

—No. Algo más sólido aún: ¡el amor propio! Una mujer que se enorgullece y vanagloria de haber realizado por sí misma un milagro: el de haber hecho de un hombre "imposible" un marido modelo, vivirá dichosa, por encima de todo, toda la vida...

Curro VARGAS

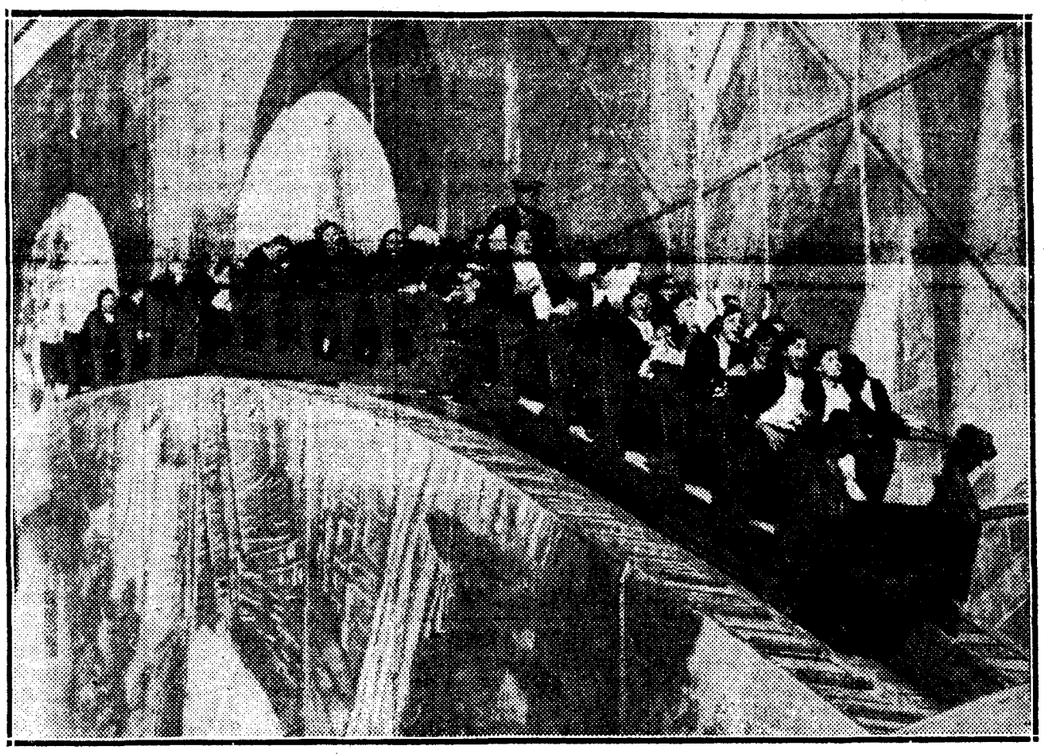

Un grupo de niñas del Hospicio, en su visita a la Exposición de Sevilla, disfrutan con alegría bulliciosa de la emoción de la montaña rusa del Parque de Atracciones. (Foto Dubois.)

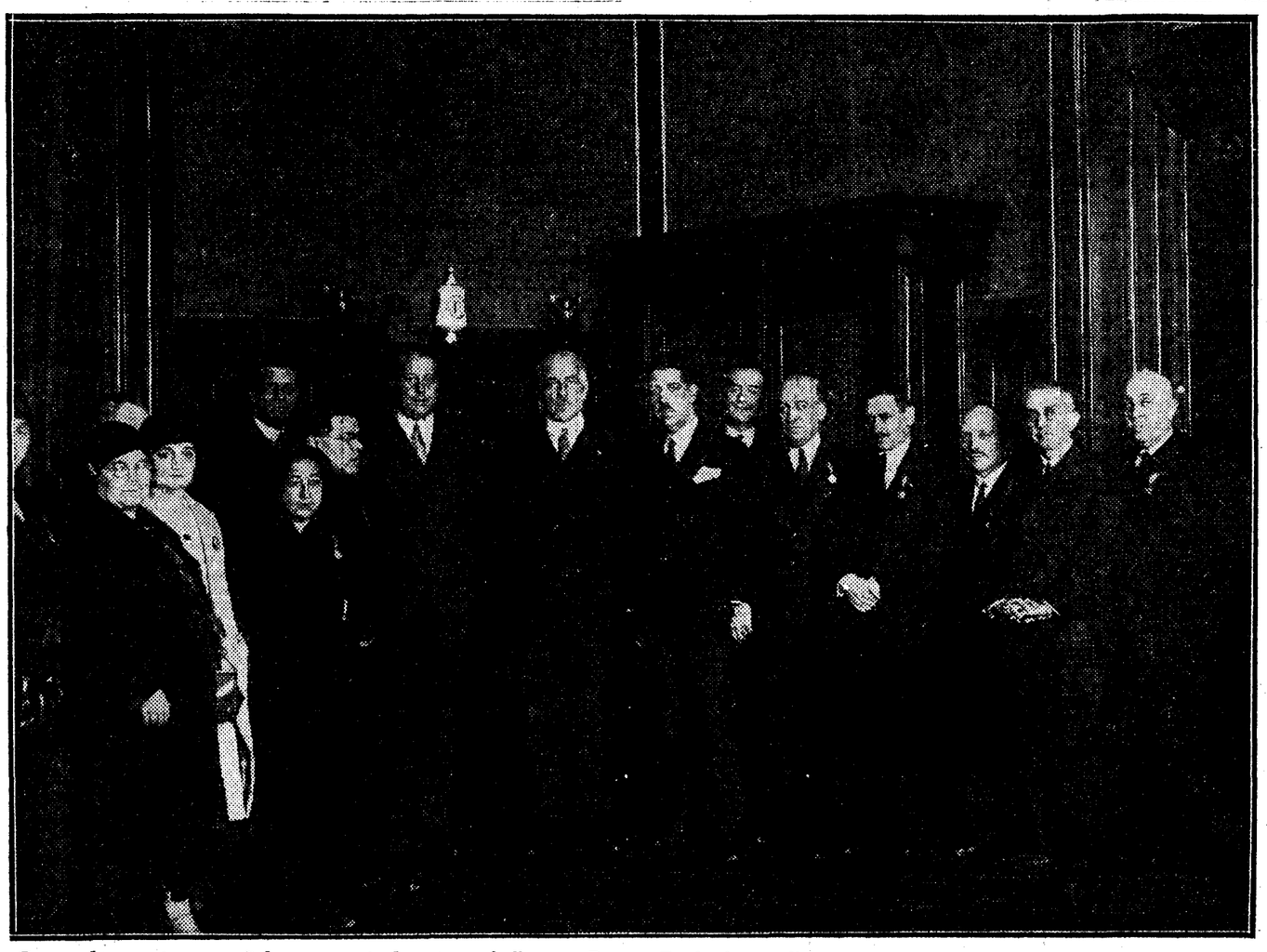

Grupo de maestros españoles, que actualmente se hallan en Roma. En la fotografía aparecen acompañados por el presidente de la Casa de España en dicha ciudad. (Fot. Vidal.)