EL TIEMPO (Servicio Meteorológico Oficial).—Probable para la mañana de hoy: Toda España, buen tiempo; algunas nieblas. Temperatura máxima de ayer: 15 en Valencia; mínima, 1 bajo cero en Zamora, Palencia, Salamanca y Teruel. En Madrid: máxima de ayer, 7,5; mínima, 1,1. (Véase en quinta plana el B. Meteorológico)

EL DEBATE

PRECIOS DE SUSCRIPCION
MADRID ..... 2,50 pesetas al mes
PROVINCIAS ..... 9,00 ptas. trimestre
PAGO ADELANTADO — FRANQUEO CONCERTADO

MADRID.—Año XX.—Núm. 6.385 • Miércoles 1 de enero de 1930 — CINCO EDICIONES DIARIAS — Apartado 466.—Red. y Admón., COLEGIATA, 7. Teléfonos 71500, 71501, 71509 y 72805.

LA DEPRECIACION DE LA PESETA

El año 1929 desde el punto de vista valutario ha sido uno de los años más funestos para España. El mes de enero registró para la libra esterlina en la Bolsa de Madrid una cotización media de 29,77 pesetas. La última sesión del año ha cerrado con un cambio de 36,58. Resulta así una diferencia sobre el promedio de enero de + 22,8 por 100. El último cambio sólo aparece superado en nuestra historia monetaria por los que se hicieron en el período abril-octubre de 1898.

El lector recordará por lo inmediato de los acontecimientos la línea seguida por las divisas reguladoras frente a la peseta en el decurso del ejercicio que acaba de expirar. Desde fines de enero, con los sucesos de Ciudad Real la libra y el dólar iniciaron un alza progresiva, cuyo punto culminante se alcanzó en la primera decena de junio, deprimido después al reiniciarse la intervención en el mercado del cambio. A partir del 14 de octubre, la intervención se suspendió, y desde entonces la orientación de la curva seguida por las divisas reguladoras ha sido neta y decididamente alcista, pese al momento estacional de nuestras relaciones exteriores, a la supresión del presupuesto extraordinario y aun a la suscripción del empréstito oro para liquidar la intervención.

En 14 de noviembre EL DEBATE advertía en su fondo "Cambio y Política" que la especial estructura de nuestro sistema monetario pone el tope a estas oscilaciones muy alejado de la situación actual, y permite que en amplísimo margen de oscilación, jueguen, no sólo los precios interiores en relación con los exteriores, o el balance de cuentas, o el volumen de moneda circulante, sino algo más decisivo, los imponderables dimanados de todos los factores que constituyen la confianza del extranjero en una valuta.

La peseta, divorciada del patrón oro, es un blanco maravilloso para los tiros de ese ejército de especuladores diestramente formados en la batalla monetaria de la postguerra. Además, es ya uno de los escasos blancos que el mundo financiero ofrece a este respecto, y por si fuera poco, peligrosamente insinuado por el fracaso de la intervención. Dadas estas circunstancias, si el "statu quo" se mantiene, no vemos con ánimo optimista el porvenir de la peseta.

Precisamente en torno de la ruta depresiva de nuestra moneda están surgiendo ya intereses abrigados por lo consumado y por la esperanza de un porvenir semejante. Los sectores de exportación y los productores de mercado interior, necesitados de defensa, instintivamente se inclinan por la depreciación. Para los primeros, la depreciación monetaria, ínterin se produce en el interior el reajuste de precios, los coloca en mejores condicioens de concurrir al mercado exterior. Para los segundos, las barreras aduaneras tácitamente se levantan, y la concurrencia extranjera tiende a eliminarse. Para uno y otro caso, el excitante resulta, sin embargo, pasajero y accidental. Al elevarse los costos en el interior, la producción nacional vuelve a su primitivo estado frente a la extranjera. En consecuencia, para dichos sectores de la economía nacional, siquiera sólo inmediatamente, resulta ideal la prolongación progresiva de la depreciación de la peseta.

Pero el interés de unos sectores no es el interés de la economía nacional, supuesto que la libra ha ganado desde el mes de enero un 22.8 por 100, el mantenimiento del volumen de las importaciones exige un acrecentamiento de la exportación en función del alza de la libra, para llegar al saldo de la importación con la exportación, salvo en aquellas corrientes exportadoras cuyo precio esté regido por contratos anteriores a la depreciación, vigentes durante el curso de la misma y estipulados en libras, dólares o divisas oro. Como este régimen es lo excepcional, entre otras razones porque nuestros compradores extranjeros, con un porvenir bajista para la peseta, pactarán los precios en esta divisa y no en divisas oro, la regla general subsiste.

Además es preciso no olvidar otros aspectos de la cuestión. Si los empresarios de la producción o del comercio se lucran durante el período de readaptación, existen otras economías que resultan notablemente perjudicadas. Todas aquellas que se sustentan, no de los beneficios de un negocio, sino de la renta fija de un finca, de un capital, de un título, de un sueldo o de un salario.

A la depreciación de la valuta nacional sigue consecuentemente en el interior una subida general de los precios. El lector nos objetará que los índices oficiales de España y los de nuestro mismo Boletín Financiero no acusan en el transcurso de 1929 una tendencia limpia y definida al alza. En efecto; mas ello tiene una explicación muy comprensible. Los principales países que cubren nuestras importaciones han atravesado en el transcurso de 1929 un período de baja de precios, salvo Estados Unidos. La tendencia en Inglaterra, Francia, Alemania, Italia, Bélgica, etcétera, está comprobada estadísticamente. He aquí un hecho que explica la estabilidad de nuestros precios interiores, a pesar de la baja de la peseta. Pero si ésta se prosigue, y la baja mundial de precios se contiene, el tenor de la vida subirá en España forzosamente. Frente al interés de los que se lucran con beneficios de negocios, se levantará el interés de los perceptores de rentas fijas, que es la inmensa mayoría de la población activa de España. En efecto, el 78,6 por 100 de la misma se nutre de rentas, sueldos y salarios; en tanto que el empresariado agrícola industrial y comercial, conforme al censo de 1920, no pasa del 21,3 por 100. Queda al margen la población pasiva de estudiantes, miembros de familia, asilados, ancianos, niños, etcétera. Para ese 78,6 por 100 de nuestra población activa, la depreciación de la peseta es indeseable ínterin sus rentas se ajusten a las nuevas circunstancias. Para el 21,3 por 100 es deseable hasta el mismo momento.

Forzadas las condiciones del cambio de productos con el exterior, producidos desplazamientos de riqueza en el interior a costa de los más, la depreciación nacionalmente resulta indeseable. Como todo lo humano tiene evidentemente su contrapartida, el aceleramiento que lleva a la producción nacional, puede mejorar el utillaje, perfeccionar los métodos, provocar acumulación de capitales en manos de las clases económicamente directoras. Pero generalmente al término del proceso de reajuste, la contracción sobreviene y con ella la crisis general.

El fomento de nuestra producción debe arrancar de premisas más sólidas, más reflexivamente asentadas, más perennes y duraderas. Desde el punto de vista de la economía nacional, la estabilidad de la peseta es una necesidad.

ESPAÑA NO HA PEDIDO UNA PARTICIPACION EN LA CONFERENCIA NAVAL

Solamente ha advertido que no debía tratarse, en ausencia suya, el problema del Mediterráneo

SE HA HECHO ESA GESTION EN LONDRES, PARIS Y ROMA

El conde de la Viñaza visitó ayer al ministro Grandi

Nota oficiosa. — "No es exacto que, como se ha supuesto por algunos periódicos, el Gobierno español haya solicitado ser invitado a la Conferencia de Londres sobre el desarme. El Gobierno de su majestad, perseverante en su constante orientación pacifista, y con la esperanza de que las conversaciones que varias potencias celebren en Londres para tratar de ponerse de acuerdo sobre algunos de los aspectos de dicho problema tengan el éxito más feliz, se ha mantenido a la expectativa, deseoso de que puedan facilitar la labor de la Sociedad de las Naciones, en cuyos órganos el Gobierno de su majestad, debidamente representado, tendrá ocasión de intervenir activamente para contribuir, en lo que de él dependa, a la consecución del fin propuesto, cuidando, como es natural, de que queden a salvo los legítimos intereses de nuestra Patria.

Ahora bien, en el momento mismo en que, por informaciones de que venía haciéndose eco la Prensa, hubo lugar a estimar posible, y aun probable, el planteamiento de la cuestión del Mediterráneo, el Gobierno de su majestad, sin apartarse de la actitud de reserva en cuanto al problema del desarme, asignado hasta entonces como único objeto de la Conferencia de Londres, se consideró obligado a comunicar a los de Francia, Inglaterra e Italia, países tan directamente interesados en el Mediterráneo como España, que esperaba que si el problema de ese mar se planteaba por ellas directa o indirectamente, no lo harían sin contar desde el primer momento y en primer plano con el concurso del Gobierno español.

Conste, pues, que ni España ha realizado ninguna gestión para asistir en Londres a las discusiones relativas al desarme naval ni ha suscitado ni pretendido que se suscite la cuestión del Mediterráneo, sino que se ha limitado a afirmar con toda precisión su actitud para el caso en que por otras potencias igualmente interesadas en este asunto fuese planteado. Esta gestión corresponde a la política de sinceridad, lealtad y claridad que guía al Gobierno español con los demás países, a los cuales les une felizmente una cordial amistad."

Una entrevista en Roma

(De nuestro corresponsal)

ROMA, 31.—El ministro de Negocios Extranjeros, Grandi, ha conferenciado con el embajador de España, conde de la Viñaza. Se asegura que en la entrevista se ha tratado de la actitud de España frente a la proposición francesa de desarme naval en el Mediterráneo y de las posibilidades de participación del Gobierno de Madrid en estos acuerdos. España no puede ser excluida de una decisión internacional que afecte al Mediterráneo, donde tantos y tan legítimos intereses tiene.—**Daffina.**

Comentarios franceses

PARIS, 31.—El "Matín", comentando la entrevista celebrada ayer en el Quai d'Orsay entre los señores Briand y Quiñones de León, dice que evidentemente se trató en ella del momento en que España podrá participar en las conversaciones relativas al problema del desarme naval, ya que su cooperación se considera indispensable para la realización de un pacto mediterráneo.

El expresado diario añade que cada día se ve más claro que este pacto será una verdadera reducción de las fuerzas el único medio práctico para llegar a navales.

El "Journal" dice que el "memorándum" francés relativo a la cuestión del desarme naval ha producido buena impresión en Madrid.

En lo que concierne a Italia, el expresado diario dice que algunas de las ideas que el "memorándum" contiene son compartidas por el Gobierno de Roma, considerándose como un indicio favorable para el éxito de la Conferencia que Francia e Italia se muestren propicias a apoyar principios similares.

Barcos de guerra en las colonias francesas

PARIS, 31.—En el Consejo de ministros celebrado esta mañana en el Palacio del Elíseo, bajo la presidencia de Doumergue, Tardieu y Briand pusieron al corriente a sus colegas sobre el plan a seguir por los representantes de Francia en la segunda Conferencia de La Haya, de acuerdo con las Cámaras.

El ministro de Marina, Leygues, dió también a conocer al Gobierno el programa naval con arreglo al cual se afectarán diferentes divisiones de la marina francesa a las Antillas, costa occidental de Africa, Océano Indico y Océano Pacífico.

EL FUEGO CAUSA SETENTA MUERTOS EN UN CINE DE INGLATERRA

Se incendió la caseta del operador y el público se atropelló en la huída

La edad de las víctimas está entre los tres y los catorce años

TODAS PERECIERON POR ASFIXIA

GLASGOW, 31 (urgente).—En Paisley se ha declarado un violento incendio en un cinematógrafo durante una "matinée" infantil. El pánico que se produjo fué indescriptible, y numerosos niños han perecido derribados y pisoteados por el público al pretender ganar las salidas.

Se desconoce el número exacto de víctimas; pero se sabe que el número total es muy elevado.

* * *

GLASGOW, 31.—Los detalles que van llegando a esta ciudad sobre la terrible catástrofe de Paisley demuestran que revistió mayores proporciones aún que las que anunciaban los primeras noticias.

El cinematógrafo estaba completamente lleno de niños, pudiéndose calcular su número en más de quinientos. Se estaba proyectando un pelicula cuando estalló el incendio de modo repentino e inusitado. De la cabina del operador surgieron grandes llamas, que provocaron alarma. El infantil público se precipitó alocadamente hacia las salidas, que bien pronto quedaron convertidas en montones de cuerpecitos.

Los bomberos y las autoridades se trasladaron inmediatamente al lugar de la catástrofe. Los primeros, provistos de máscaras contra los gases, montaron rápidamente sus escalas y se lanzaron al interior del cinematógrafo por las ventanas superiores del mismo, sacando al exterior a cuantos niños encontraban, que eran conducidos, en su mayoría, al Hospital. Muchos niños, desvanecidos, recobraban el conocimiento al contacto del aire exterior, y se producían escenas conmovedoras, pues numerosas madres habían acudido al cinematógrafo al tener noticia de la catástrofe.

Hasta ahora el número de muertos es de sesenta y de ciento cincuenta, el de los heridos hospitalizados. A última hora se anuncia que han fallecido veinte de éstos.

SETENTA MUERTOS Y 37 HERIDOS

LONDRES, 31.—El número oficial de muertos que se ha registrado en el incendio del "cine" de Paisley llega a setenta. Hay 37 niños heridos. Todas las muertes han sido producidas por asfixia.

Un joven, solo, ha salvado a 18 niños.

La edad de las víctimas oscila entre tres y catorce años.

HINDENBURG SE QUERELLA CONTRA UN DIPUTADO ULTRANACIONALISTA

Le había acusado de ser juguete de los marxistas y los judíos

Hace tiempo que los racistas atacaban agriamente al mariscal

BERLIN, 31.—El presidente Hindenburg ha presentado una demanda por injuria contra el diputado racista jefe del grupo parlamentario, Goebel, que ha publicado un artículo titulado: "¿Está vivo todavía Hindenburg?", para afirmar que el presidente no es más que una herramienta sin voluntad de los marxistas y de los judíos.

Este acontecimiento señala la ruptura definitiva del presidente con los nacionalistas extremistas que, muy descontentos de la lealtad constante del presidente Hindenburg a la República expresaban desde hace tiempo, con más o menos acritud, las censuras al mariscal.

LA "NOCHE VIEJA"

BERLIN, 31.—La salida del año se celebra con el mismo ruido y animación callejera que en los años en que el tiempo ha permitido las fiestas, y este año la temperatura es excepcionalmente benigna. La Policía tiene orden de mostrarse lo más benigna posible con los que celebran la fiesta, pero como existen temores de que los comunistas quieran intervenir, se han montado fuertes piquetes de Policía en los lugares stratégicos.

BUEN TIEMPO

NAUEN, 31.—El tiempo, al finalizar este año, registra características enteramente opuestas a las registradas a fines del año pasado. Así como el año anterior a estas fechas se registraron en Berlín temperaturas de frío rigurosísimo, tal vez no igualado en todo lo que va de siglo, este año reina un tiempo casi primaveral.

Una Compañía de vapores ha organizado para mañana excursiones al Lago Mueggel, cerca de Berlín, en cuyas orillas, en estas últimas Navidades, se pusieron a patinar muchos aficionados.

En siete días, 80 casos de viruela en Londres

Los atacados llegan actualmente a 440

LONDRES, 31.—El "Daily Telegraph" dice que han sido señalados ochenta nuevos casos de viruela desde el día de Navidad en Londres. El total de los atacados de este mal es actualmente 440.

UN MENSAJE DE MACDONALD AL PUEBLO INGLES

"En la próxima década mejorará la situación del país"

EL REY CREA OTROS SEIS LORES LABORISTAS

LONDRES, 31.—El primer ministro Macdonald ha dirigido al pueblo inglés, con motivo del Año Nuevo, un mensaje, en el cual expresa su esperanza de que en la próxima década se irá a un renacimiento general y a una notable mejoría en la situación del país.

OTROS SEIS LORES LABORISTAS

LONDRES, 31.—La lista de los honores conferidos por el Rey de Inglaterra con motivo del Año Nuevo, comprende seis nuevos pares de Inglaterra. Son: el comandante Dudley Aman, candidato derrotado en Faversham; Sir Willougby Dickinson, ex diputado liberal, uno de los organizadores de la unión por la Sociedad de Naciones; Sir William Noble, ex presidente de la Cámara de Navegación; Arthur Pontonby, secretario parlamentario del ministerio de Transportes; el mariscal de Aviación sir Hugo Trenchard, y sir Charles Waterford, conocido por sus esfuerzos en favor de la Aviación civil.

Para el Consejo privado se ha concedido el nombramiento al vizconde de Gosthen, ex gobernador de Madras, y la Orden de Caballero del Imperio británico a lady Bailey, aviadora.

Herriot ha dimitido la Alcaldía de Lyon

Tuvo un incidente con los concejales socialistas y abandonó el salón de sesiones

LYON, 31.—En la sesión de ayer del Consejo municipal se entabló un vivo debate, durante el cual los concejales socialistas atacaron duramente al alcalde, señor Herriot.

Este abandonó el salón de sesiones, declarando que ante la sistemática oposición de los socialistas estaba dispuesto a dimitir.

El señor Herriot marchó a su domicilio, y el Consejo municipal levantó inmediatamente la sesión.

SE CONFIRMA LA DIMISION

LYON, 31.—En los centros autorizados se confirma, según parece, que, a consecuencia del incidente surgido en la sesión celebrada por el Ayuntamiento, originado por la actitud de determinados concejales, el alcalde, señor Herriot, ha dimitido su cargo.

El Rey preside un Consejo político

DIO CUENTA EL PRESIDENTE DE SU PLAN, QUE FUE UNANIMENTE APROBADO

Primo de Rivera aconsejó al Monarca que meditara su respuesta unos días

Lo merece—dijo—la importancia y transcendencia del asunto

Vamos—agregó—a descansar

A las diez y media llegaron a Palacio el presidente y los ministros. Momentos después quedaban reunidos en Consejo con su majestad.

Poco antes de la una terminaba la reunión. El presidente fué el primero en salir, y, como viera concurrencia mayor que de ordinario de periodistas, volviéndose a los ministros que salían, dijo, sonriente, y señalando a los informadores:

—Hay expectación.

Luego, hablando con los periodistas, dijo que, después de un cuarto de hora dedicado a dar cuenta a su majestad del aspecto internacional de conferencias y gestiones en que España toma parte, habían celebrado, por primera vez con el Rey un Consejo político; todos los anteriores, durante estos años, habían sido administrativos y gubernativos; este de hoy repitió, había sido de política, de política interior.

Y agregó que, de palabra, había expuesto al Rey un plan de política, que ya conocía; el Monarca, luego de escucharle, consultó a los ministros, que, todos unánimemente aprobaron. El Rey fué a iniciar la contestación, y, entonces, el presidente, anticipándosele, le rogó que, dada la importancia y transcendencia del asunto, la aplazase, uno, dos, tres; los días que estimase conveniente para estudiarla y meditarla, a fin de que la unanimidad con que se pronunciaron todos los consejeros no influyera en un ánimo.

Sobre este extremo insistió el presidente, repitiendo que, como a su juicio, era una cosa muy importante y de mucha trascendencia, no quería que le faltase tiempo para estudiarla con todo el detenimiento que ello requería, y meditarlo y madurarlo bien.

Dijo que después había habido una larga firma, de todos los departamentos. Entre los decretos, estaba el de Barcelona, que se daría en seguida a la Prensa.

Agregó que el ministro de la Gobernación había tenido el honor de que su majestad le firmase de su puño y letra, el pergamino que le regala el personal de su ministerio, con motivo de haberle sido concedida la gran cruz de Beneficencia.

Dando por terminada la referencia del Consejo, añadió que iban a disolverse entonces, y que se dedicarían a descansar y pasar en familia estos dos días, principalmente, tan propios para pasarlos en la intimidad familiar. Por mi parte—agregó—descansaré plenamente, no haré nada en absoluto; me propongo consagrar todo el tiempo a mi fa-

Indice - resumen

Deportes ..... Pág. 4
Cinematógrafos y teatros.... Pág. 4
Resúmenes de diversos aspectos de la Vida en Madrid en 1929 ..... Pág. 5
Ciento ochenta y tres estrenos teatrales, por Jorge de la Cueva ..... Pág. 6
El año del cinematógrafo sonoro, por "Clara Nox". Pág. 6
Un buen año de conciertos musicales, por Joaquín Turina ..... Pág. 6
La reina Mab (folletín), por Julia Kavanagh..... Pág. 6
El segundo milenario de Virgilio, por Luis Ortiz Muñoz ..... Pág. 7
El año histórico, por Zacarías García Villada, S. J. Pág. 7
El centenario del romanticismo en España, por Nicolás González Ruiz..... Pág. 7
El desarme naval y el futuro Estatuto del Mediterráneo ..... Pág. 8
Nuestra economía y nuestra Hacienda en 1929, por Antonio Bermúdez Cañete.. Pág. 9
Información comercial y financiera ..... Pág. 10
Encíclica de Pío XI acerca de su Jubileo Sacerdotal. Pág. 10
El año de la Iglesia, por Manuel Graña ..... Pág. 12
Paliques femeninos (Epistolario), por "El Amigo Teddy" ..... Pág. 12
La aviación y el matrimonio, por M. de Mayo..... Pág. 12
El relevo del año, por "Tirso Medina" (dibujos de "K-Hito") ..... Pág. 12

PROVINCIAS.—Las primeras industrias de la zona franca de Barcelona serán una refinería de petróleos y una destilación de carbones.—Manadas de lobos en la región sanabresa.—Un muerto por la impresión que le produjo un incendio.—Sepultado por un bloque de tierra en Segovia (página 3).

EXTRANJERO.—Nuestro embajador ha conferenciado con el ministro de Negocios Extranjeros de Italia acerca de la Conferencia Naval.—El incendio de un "cine" ha causado 70 muertos en Paisley. — Hindemburg ha presentado una demanda por injuria contra un diputado ultranacionalista.—Herriot ha dimitido la Alcaldía de Lyón.—El Congreso Panindio ha aprobado el "boycot" a los organismos de Gobierno de la India. El Cardenal Gasparri está casi restablecido (páginas 1 y 2).

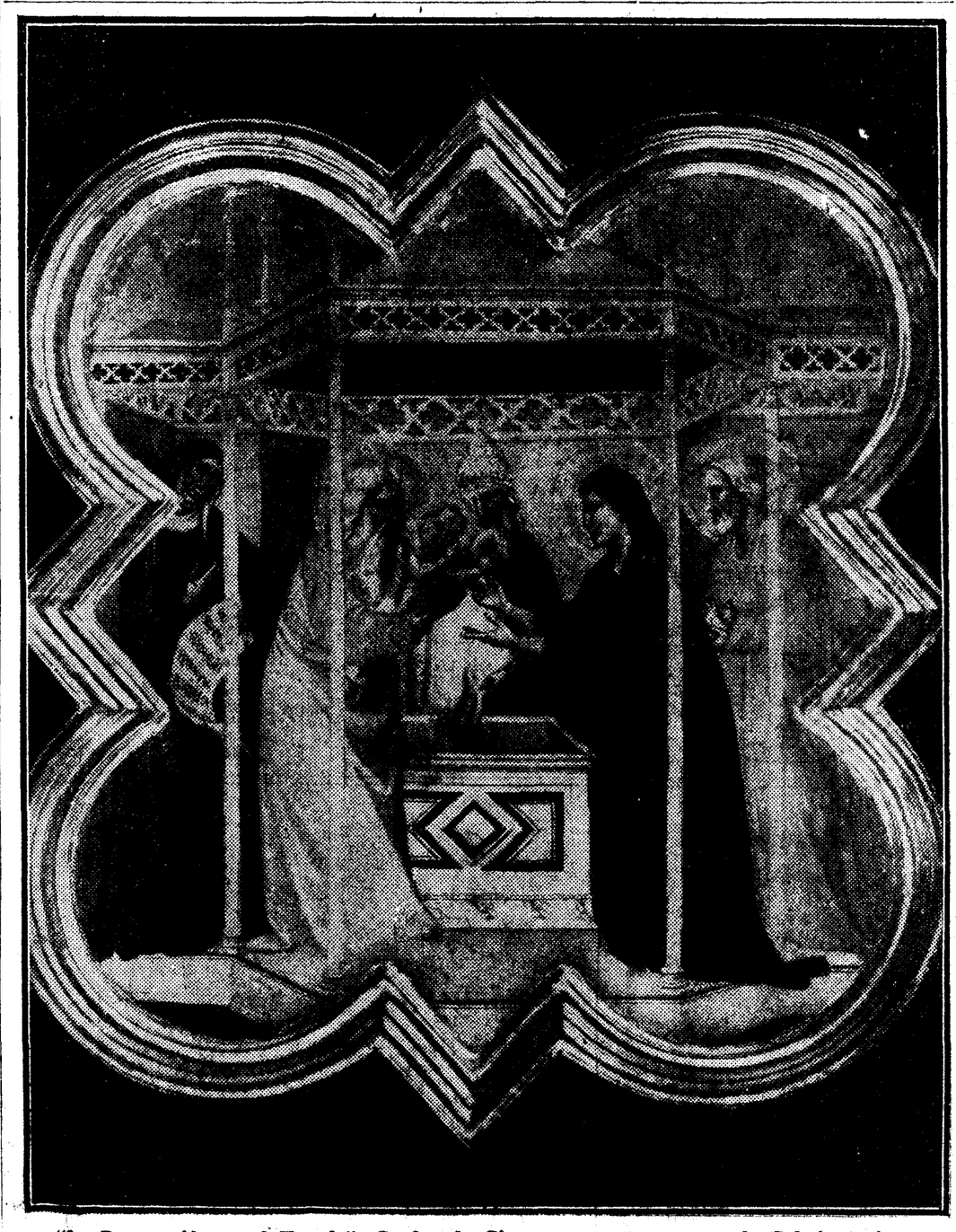

"La Presentación en el Templo", Cuadro de Giotto, que se conserva en la Galería Antigua y Moderna de Florencia

Asistimos en este cuadro de Giotto a la escena evangélica tan tiernamente descrita por San Lucas de la Presentación de Jesucristo en el Templo. A primera vista parece que olvida casi el autor, fiel a su manera primitiva de estilizaciones, de simetrías, de rasgos austeros, el fuerte sentido patético y dramático de un misterio que enlaza la infancia de Jesús con el martirio del Gólgota. Pero algo deja adivinar la mirada tierna de Simeón y el rostro resignado y anhelante de María. El arte de Giotto es así todo de un expresionismo hierático. Le basta la simplicidad de las líneas, los elementos técnicos más sencillos para subrayar los más significados matices emocionales.

EL CONGRESO PANINDIO HA APROBADO EL "BOICOT"

Dimitirán todos los nacionalistas miembros de los Consejos provinciales y de la Asamblea legislativa

Muy poca mayoría para condenar el atentado contra el Virrey

LAHORE, 31.—El Congreso panindio ha aprobado por gran mayoría de votos una resolución presentada por el leader nacionalista Ghandi, aprobando los esfuerzos realizados por el virrey para llegar a una solución pacífica de la situación política actual.

La misma resolución declara que se adopta el programa de la independencia absoluta de la India y se pide el boicot de los Consejos centrales y provinciales, así como la dimisión de todos los miembros de estas organizaciones.

Después el Congreso ha aprobado, por 942 votos contra 792 una resolución presentada por el leader nacionalista Ghandi, anatematizando el atentado cometido contra el virrey y felicitando a éste por haber resultado ileso.

Varios miembros del Congreso se opusieron a esta resolución y exigieron la celebración de un escrutinio, que se celebrará esta noche.

LA SUBLEVACION EN SAMOA

WELLLINGTON (Nueva Zelanda), 31. El primer ministro, señor Ward, al terminar el Consejo de ministros de ayer, declaró que había comunicado instrucciones al gobernador de las islas Samoa, anunciándole que se enviarán a dichas islas los refuerzos que sean precisos en caso de que se produzcan nuevos disturbios. El Gobierno—añadió—está dispuesto a seguir una política de orden y respeto a las leyes en todo el territorio.

Al efectuar sus compras, haga referencia a los anuncios leídos en EL DEBATE

EL TAMESIS, DESBORDADO

Se han interrumpido en Inglaterra e Irlanda muchas comunicaciones

El río Ouse inunda en Estados Unidos millares de hectáreas

ALCANZA EL NIVEL MAS ALTO DESDE HACE 25 AÑOS

LONDRES, 31.—A consecuencia de los temporales, el Támesis se ha desbordado dejando interrumpidas las comunicaciones en muchas carreteras próximas al río. Las aguas aislan numerosas quintas y casas de labor.

También en Irlanda se han desbordado algunos ríos, ocasionado importantes inundaciones.

DESBORDAMIENTO DEL OUSE

LONDRES, 31.—Noticias recibidas de York dicen que el río Ouse ha alcanzado ayer el más alto nivel que se recuerda desde hace veinticinco años.

Millares de hectáreas de terreno han resultado inundadas al desbordarse dicho río, y los Foss y Derwent.

Numerosas casas de campo y viviendas aisladas han tenido que ser abandonadas por sus habitantes.

Los daños causados por la inundación son muy importantes.

TRIPULANTES A SALVO

QUIMPER, 31.—La canoa de salvamento "Duperre", del puerto de Quilvinec, ha logrado salvar a los tripulantes del velero polaco "Pomorza", embarrancado en los arrecifes de Penmarch el domingo pasado.

El presente número de
EL DEBATE
consta de
DOCE PAGINAS
Su precio es de DIEZ CENTIMOS

Gasparri, restablecido

(De nuestro corresponsal)

ROMA, 31.—El Cardenal Gasparri pasó ayer una noche tranquila. En la visita que le ha hecho el doctor Petacci, éste ha podido comprobar que, una vez vencida la fiebre—tiene ahora 37,9—, la crisis ha experimentado una decisiva mejoría.

A las diez ha recibido a Pizzardo Ott Viania para despachar los asuntos urgentes de la Secretaría de Estado, y el Pontífice ha vuelto a pedir noticias, enviándole sus augurios de pronto restablecimiento.

Esta tarde ha desaparecido ya la fiebre.—**Daffina.**

milia y distraerme y divertirme lo que pueda, entre ella, durante esos días.

Cuando ya se marchaba anunció que daría una nota oficiosa sobre un teniente coronel y dos capitanes, que en Sevilla habíanse dedicado a intrigar y revolver, queriendo organizar juntas de defensa, etc. En la nota, se exponía el *hecho, se señalaba la sanción impuesta* a los delincuentes y hacía el oportuno comentario.

El presidente felicitó a todos los ministros el año nuevo.

La jornada del presidente

El general Primo de Rivera se trasladó desde Palacio, inmediatamente después del Consejo, al ministerio del Ejército, donde sólo recibió las visitas del infante don Fernando y del ministro de Economía húngaro.

Por la tarde tuvo despacho con el secretario de Asuntos Exteriores, señor Palacios, y a última hora recibió a los señores Castedo y Dómine.

Una conferencia

No obstante anunciar el presidente que en el plazo de veinticuatro horas, por lo menos, se entregaría al descanso, ayer tarde celebró una conferencia con los ministros de Fomento y Economía Nacional.

Estuvieron reunidos desde las siete hasta las ocho y media de la noche. A la salida ambos ministros se detuvieron a hablar unos instantes con los periodistas y confirmaron las manifestaciones del presidente sobre el Consejo celebrado en Palacio, agregando que carecían de fundamento todos los rumores de una probable crisis. Tanto uno como otro se mostraron optimistas en cuanto a la situación del actual Gobierno y al porvenir político que tienen en preparación.

El conde de Guadalhorce dijo, por su parte, que era absurdo creer que la Dictadura pudiese desaparecer, cual una mutación de teatro, en el transcurso de una hora determinada.

La vuelta a la normalidad

El Consejo celebrado ayer en Palacio, bajo la presidencia del Monarca, es indudablemente el más importante de cuantos se han celebrado después del golpe de Estado del 13 de septiembre de 1923. Basta reflexionar que el asunto tratado—bajo la responsabilidad de la más alta representación del Estado—se refiere exclusivamente, en el orden político, a la discusión de los procedimientos para devolver al país su legalidad constitucional, después de seis años de Dictadura.

VISADO POR LA CENSURA

Sanciones a un jefe y dos oficiales

Nota oficiosa.—"Es un poco vejatorio para el Gobierno salir a diario para desmentirlas, al encuentro de versiones absurdas; pero la facilidad con que se extienden y la estúpida credulidad con que se acogen, lo hace necesario para que al fin el buen pueblo, a fuerza de cirlas salir de labios que lógicamente no debieran ser eco de dislates, no se impresione por la continuidad del rumor. El último que viene circulando hace ya semanas, y que por absurdo creímos no sería preciso nunca desmentir, consiste en suponer a España obligada, por razones o compromisos que ni los inventores precisan ni nadie podrá imaginar, a movilizaciones de tropas y colaboraciones marciales, unas veces, se dice, en tierras del Marruecos francés, otras en Ifni o en el Golfo de Guinea.

Anunciado el despatino, no merece ya el honor de refutarlo.

* * *

Algo hay de más cierto en el rumor de que algunos militares inquietos, en corto número e ínfima calidad, faltando abiertamente a sus deberes, se han dedicado a recoger y extender murmuraciones, con el manifiesto propósito de dar organización a los descontentos que nunca faltan, a estilo como de juntas, de defensa o protesta. Como esto es naturalmente delictivo, se ha impuesto, tan pronto lo ha sabido el ministro del Ejército, pena de separación de mando y residencia a un teniente coronel de Infantería y arresto en castillo a dos capitanes, los tres de la guarnición de Sevilla, y se impondrán cuantas correcciones sean justificadas, aunque es de esperar que el excelente espíritu militar casi unánime en los cuadros de mando y el exacto concepto del cumplimiento del deber de los jefes superiores, sean bastante a extirpar inmediatamente este pequeño brote de indisciplina, que a quien más daña y perjudica es al país y a la colectividad castrense.

Al Gobierno no pueden extrañar, ni menos inquietar, estos locales y personalizados incidentes que en todas partes, en todos los tiempos y con todos los regímenes se produce. Lo triste sería sentirse tan débil, que hubiera que ocultarlo, transigir con ellos o caer en la vergonzosa flaqueza de intentar enervarlos con halagos o claudicaciones. El Gobierno viene atendiendo y atenderá siempre, sin espoleos ni recordatorios de nadie, que ni necesita, ni permite, los dictados de su conciencia, con relación a todas las jerarquías y clases militares, y el primero y más importante, entiende, es mantener la disciplina, porque ello será el timbre que más las enaltezca, justificando el amor y confianza que el país tiene en ellas y por que, al quebrantarla los militares, cualquiera que su categoría sea, pierden fuero, derechos y condición.

Pero como a los altos mandos pueden escapar o llegar tardiamente las maniobras de los pocos o muchos, creemos que muy pocos, que, por lo visto, se sienten dispuestos a quebrantar la disciplina y alterar el orden y la tranquilidad pública, no estará de más que en proceder de solidaridad por el honor militar, que en cada asonada pierde un preciado galardón, cuando no se trata de recoger e interpretar un movimiento del alma nacional en momentos de máximo peligro, los propios compañeros, en cada clase, que suelen ser los más conocedores de estas maquinaciones perversas o quiméricas, sepan virilmente alinear a sus promotores, que sigo afirmando rotundamente son ridícula minoría, pues sería bien triste que, por la conducta de ellos, se juzgara dentro y fuera de España la de un Ejército, modelo de virtudes, fidelidad y comprensión ciudadana, que, sabe, como ninguna otra colectividad, lo que se debe a sí misma y debe al país.

El nimio incidente no hubiera merecido esta extensa nota de parte del Gobierno, si éste no se hubiera obligado con la opinión, en la que mantiene su confianza de siempre, a no ocultarla nada para evitar exageraciones y falsedades.

Hasta ahora no hay más que ésto, si algo más hubiera se sancionará y se sabrá al minuto."

La exportación de vinos a Francia

"Nota oficiosa.—La publicación en la Prensa francesa de un proyecto de decreto destinado a regular la circulación de vinos en la vecina república ha sembrado la alarma entre los viticultores españoles, concitando en ellos el temor de que tal medida pudiera repercutir desfavorablemente en la exportación de nuestros vinos a aquel país.

Incita esta creencia, sin duda, la versión recogida por algunos periódicos dando al proyecto de decreto del Gobierno francés un alcance que no tiene y suponiendo llegaría a alterar el nivel de la tarifa aduanera hoy vigente. Debidamente informado el Gobierno, se apresura a desvanecer todos estos temores, afirmando que el Gobierno francés mantiene íntegramente sus actuales tarifas para la importación de vinos y que el proyectado decreto estriba sólo en extender a toda clase de vinos el requisito que hasta hoy regía sólo para los licores y que exige la mención de procedencia en todas las facturas de los vinos destinados a circular por el interior del país."

Un artículo de Primo de Rivera

"La Nación" de anoche publica un artículo del presidente del Consejo de ministros, del que entresacamos los siguientes párrafos:

Las leyes y los Gobiernos

"Los más exaltados **defensores del derecho político y de la ortodoxia constitucional** son en este momento precisamente los representantes de las organizaciones —no hablamos de las personas—que dieron al traste con máximas jurídicas, que vivirían robustas si ellos no las hubieran desacreditado prácticamente.

La Dictadura no habla de "empirismos" ni trata en este instante de establecer, mucho menos de restablecer, un estado legal. De lo primero habló cuando sus propósitos fueron—y no consta de modo oficial que se hayan abandonado, aunque todo parece indicarlo así—proclamar por plebiscito una Constitución y unas leyes complementarias y, con arreglo a ellas, convocar Cortes en Cámara única. Tal solución era la breve y la radical. Al país, ni ésta ni otra de carácter político le importa un rábano, pues bien sabe que, con unas leyes o con otras, si los Gobiernos son malos, mal le irá, y si son buenos, necesitarán, para gobernar bien y que no los arrolle el hampa, la chusma y el vocerío, de leyes eficaces contra esos núcleos que, siendo minorías, alborotan como energúmenos e impresionan a los pusilánimes, que en España se cuentan por millones, altos y bajos, más los primeros, pues el pueblo es siempre agradecido, sano y sereno.

Lo que pedía el país es lo que tiene

El país no pedía ni pide otra cosa que lo que ahora tiene: "orden, trabajo, justicia y libertad"; libertad que no podrán disfrutar nunca los buenos, que son los más, sino refrenando a los glotones de ella, que quieren consumir lo que corresponde a todos, dejando a los demás sin su ración. La tiranía de las mayorías fingidas, y aun de las mayorías efectivas, constituye el mayor despotismo y la mayor calamidad que puede afligir a los pueblos; y si no se quiere que generalicemos, diremos que es la mayor calamidad que podría afligir a la España de hoy.

Las paradojas de la política

Pero la política es siempre paradójica. Las clases aristocráticas, porque entienden algo mermados en los propósitos de la Dictadura los privilegios que les otorgan determinados puestos en el Senado, se resisten a aceptarlos y se distancian de la Dictadura y de su futuro programa. Y las conservadoras, olvidando o desconociendo que como partido político murieron y que como clase social están en la Unión Patriótica, se niegan a sumarse a la Dictadura y sus planes, porque se han aferrado al artilugio de la Constitución del 76. Y las que más afinidades mantienen con la Iglesia, porque a pesar de las palabras y hechos constantes de la Dictadura en relación y acatamiento de ella, no llega tal vez al punto máximo que incluyen en sus ideario, tampoco asisten a la Dictadura ni aplauden sus propósitos. Y la Banca y las industrias, que han doblado sus caudales, porque pagan no más, pero sí más estrictamente los tributos que les corresponden; y la clase patronal, porque la Dictadura se interesa para que al obrero no fallen leyes de previsión ni justicia social; y los funcionarios, porque aunque gran número han logrado mejor retribución y todos más prestigio y disminución de descuentos, pero se les exige más puntualidad y trabajo; y la Prensa, por causas que a todos bien se alcanzan, y otros sectores, por razones tan deleznables como las apuntadas, no apoyan con calor a la Dictadura ni su evolución, y se suman inconscientes a los que dicen que ya es vieja, cosa en la que no les faltaría razón si no comprometieran su herencia, propugnando como solución al problema el volver al punto de origen, como si siete años hubiesen podido bastar—se precisaría el transcurso de una generación: treinta a cuarenta años—para sanear las lagunas y extirpar el anofeles.

Error de todos, que Dios quiera evitar que paguen caro. Si por los mismos caminos u otros semejantes que condujeron a la charca, volviéramos a ella, lo que nada podría evitar, la recidiva del paludismo daría fin a la vida de la Patria, si pronto otro hombre más joven que yo, y que llegara a tiempo, no desenvainaba la espada y tras él, como el 13 de septiembre, no se movilizase todo lo que siempre es de esperar que se conserve bueno y sano: los institutos armados, la juventud, las mujeres y el pueblo, que no quieren conocer de argucias ni doctrinarismos políticos, porque un sano instinto les guía y no sienten egoísmos.

El prestigio y la firmeza triunfando de la calumnia

Me doy cabal cuenta, no obstante el cansancio producido por tantas horas de jornada, de que me pierdo y divago en el curso de este artículo, y lo voy a finar repitiendo que la Dictadura, al terminar el año y estar en el séptimo de su actuación, se mantiene firme y prestigiosa por su fuerza moral y por el decidido apoyo del pueblo, no por fuerza material terrorífica, y además, y principalmente, porque es honrada, pues estoy seguro de que nadie, pese a la calumnia y a la difamación cobarde y clandestina, cree que yo ni mis colaboradores nos hayamos lucrado o permitido a sabiendas que otros lo hicieran en ningún negocio público, ni que los cuatro millones de la suscripción, de que he podido disponer a mi antojo, los haya invertido en negocios en el extranjero o en España, como propalan los difamadores, pues bien fácil de probar es que los resguardos de su inversión en fondos públicos nacionales los tiene la Comisión recaudadora; ni que mis hijos perciban un solo céntimo de sueldos de Empresas ni del Estado, salvo el militar, que cobra su paguita en el "destino momio" del aerodromo de Villa-Cisneros; ni que yo haya adquirido o posea una sola acción liberada o sin liberar de ningún negocio; ni otros mil embustes que se escriben o charlan para impresionar mentecatos y perversos.

Y basta por hoy de presumir de escritor vanguardista, que al afán de parecerlo pudiera achacarse lo incoherente y arbitrario de este artículo. El será malo; pero aseguro su espontaneidad, movida por el deseo de no dejar a "La Nación" compuesta y sin novio, después de haberle ofrecido que llenaría algunas columnas de su número de fin de año.

Estas son, y que los lectores, a los que deseo toda suerte de venturas, me asistan en este caso con su benevolencia, como en los demás me asisten los ciudadanos con su apoyo, el Rey con su confianza y Dios con su misericordia infinita.

coches de niño y muñeca
Bazar de la Unión.

LA OCUPACION DE HAITI

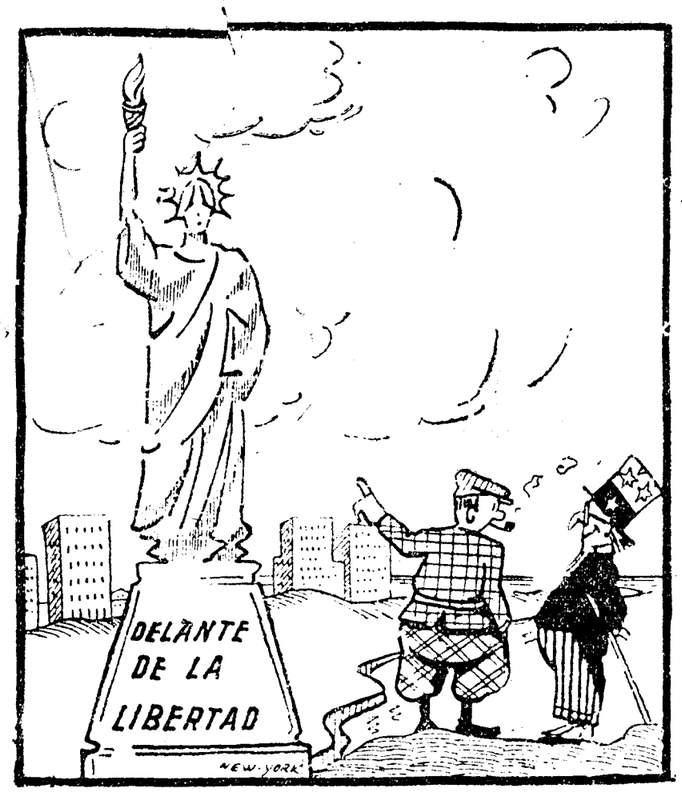

EL INGENUO.—Y después de eso, ¿se atreven ustedes a levantar una estatua a la libertad?

EL OTRO.—Naturalmente. Ya sabe usted que sólo se levantan estatuas a los muertos.

Un delegado uruguayo a negociar con Paraguay

Tratará definitivamente de la reconstrucción del Fortín Vanguardia de Bolivia

MONTEVIDEO 31.—El Gobierno de Uruguay ha decidido enviar un representante a Asunción con objeto de tratar directamente con el Gobierno del Paraguay la cuestión de la reconstrucción del Fortín Vanguardia de Bolivia, conforme al protocolo de Wáshington.

Si el Paraguay se niega nuevamente a las proposiciones del Uruguay, esta república renunciará a ejercer sus buenos oficios como mediadora en el conflicto pendiente entre Paraguay y Bolivia.—**Associated Press.**

* * *

VERACRUZ, 31.—Seis anarquistas, entre los que se encuentran cuatro cubanos, uno de nacionalidad española y otro argentino, han llegado a esta ciudad fuertemente custodiados.

Los anarquistas fueron detenidos en Méjico y serán deportados a sus respectivas naciones en el primer barco que atraque a este puerto.

Fueron detenidos recientemente, acusados de complicidad en una campaña terrorista.—**Associated Press.**

LA "GACETA"

SUMARIO DEL DIA 1 DE ENERO

Economía Nacional.—R. D. ley disponiendo que la concesión de los auxilios para el desarrollo de la industria nacional, establecidos por el de 30 de abril de 1924 se rija por los preceptos que se insertan.

Presidencia.—R. D. disponiendo se entienda modificado en el sentido que se indica el artículo cuarto del real decreto de 29 de diciembre de 1928, que creó el sello consular.

Hacienda. — R. D. concediendo un crédito extraordinario de 1.367.200,88 pesetas al presupuesto de gastos del ministerio de Marina; ídem varios suplementos de crédito a los vigentes presupuestos de gastos de los departamentos ministeriales que se indican.

Gobernación.—R. D. promoviendo al empleo de jefe del Cuerpo de Telégrafos, con 10.000 pesetas de haber anual, a don Antonio Medina y Villanueva.

Economía Nacional.—R. O. disponiendo se entienda que la fecha fijada para entrar en vigor la real orden número 2.364, de 11 de diciembre anterior, sea la del 15 de enero actual, en lugar de la de primero del mismo mes y año.

El Rey búlgaro pasa las Navidades en Alemania

BERLIN, 31. — La Agencia Wolff anuncia que el rey Boris de Bulgaria cegó de incógnito a Alemania, donde pasa las fiestas de Navidades en compañía de su hermana, la duquesa Alberta.

El rey Boris marchó ayer a Coburgo, donde reside su padre, el ex rey Fernando de Bulgaria.

PREPARACIONES EN CURSO EN LA ACADEMIA "EDITORIAL REUS"

SECRETARIOS DE AYUNTAMIENTO de primera categoría. 60 ptas. mes. "Contestaciones Reus" al último programa, 80 ptas.

AUXILIARES DE ESTADO, 40 ptas. mes. "Contestaciones Reus", 25 ptas.

AUXILIARES DE HACIENDA, 25 pesetas. mes. "Contestaciones Reus", 12 pesetas. Saldrá nueva edición conforme al programa que se redacte. 6 ptas. para los compradores de las actuales.

AUXILIARES DE INSTRUCCION PUBLICA, 30 ptas. mes. "Contestaciones Reus", 12 ptas.

ARCHIVEROS, 60 ptas. mes. (Sin idiomas.) "Contestaciones Reus", 60 ptas.

CORREDORES DE COMERCIO, 30 ptas. mes. "Contestaciones Reus", 8 pesetas.

AYUNTAMIENTO Y DIPUTACION DE MADRID, 30 ptas. mes. "Contestaciones Reus", 8 y 15 ptas.

Continúan las preparaciones para Judicatura, Fiscales, Notaría, Registros, Jurídico militar, Profesores mercantiles de Hacienda, Inspectores municipales de Sanidad, Ingenieros industriales, Aduanas (administrativo), Contadores de la Armada, Academia General Militar, Facultad de Derecho y Bachillerato, Cultura general, Taquigrafía, Mecanografía, etc., etc.

Informes gratuitos de todas las oposiciones, presentación de documentos, internado, etc., en la

Academia "Editorial Reus"

Clases: Preciados, 1. Libros: Preciados, 6 Apartado 12.250.—Madrid

Hiere de gravedad a su esposa

Se equivoca la mamá y lo paga el niño. Llega a Madrid y en el acto le engañan.

En la Casa de Socorro del distrito de Buenavista se presentó ayer por la mañana Bárbara Coiradas Blanco, de cuarenta y cinco años, domiciliada con su esposo en la calle de Eraso, número 19.

Los médicos le apreciaron graves heridas en la región cervical y en una mano.

Declaró la paciente que había sido herida, por su esposo, José Alvarez González, de setenta y cinco años. Este llegó a su casa y encontró dormida a la mujer. Ello le produjo tal indignación que la despertó a cuchilladas.

Lesiona a un agente y huye

La Policía detuvo ayer a José María López Rubio, "el Chinas", y a otro maleante apodado "el Chato". Al primero le encontraron un cuchillo de grandes dimensiones y unos polvos para sacar moldes de cerraduras. "El Chato", al ser detenido, se resistió y lesionó al agente señor Pichardo, huyendo después.

Ladrones detenidos

Cuando fracturaban la puerta del escaparate mural de una casa de compra-venta de la calle de la Cruz, 28, para apoderarse de algunos objetos, fueron detenidos por unos agentes Baltasar García, Pedro Barbel y José García, que pasaron al Juzgado.

Un ratero que resulta ser abogado

La portera de la casa número 79 de la calle de Lista hizo detener a dos sujetos sospechosos que salían de la finca cargados con sendos bultos, en los que guardaban ropas que habían sustraído de uno de los pisos.

Los detenidos confesaron su delito y declararon llamarse Pedro Sanz Morales, de treinta y nueve años, y Andrés Soler Vázquez, de cuarenta.

Este último añadió que era abogado, procedente de la Universidad de Valencia, y que había ejercido la profesión en Barcelona hasta que lo incapacitó una sentencia, por estafa, de aquella Audiencia. Dijo que, carente de recursos, se lanzó ayer por primera vez a la vida del delito.

Atropello grave

En la calle del Arenal, la camioneta 23.568 M., conducida por José Moreno Contreras, de diez y nueve años, que vive en Malasaña, 16, atropelló a un transeúnte, como de unos sesenta años. Resultó lesionado gravemente.

Luego de asistido en la Casa de Socorro del distrito, pasó al Hospital de la Princesa.

No se halla identificado, pues no pudo declarar a causa de su estado.

Los clientes "ful"

Don Julio Montes Sanz, de veintitrés años, que vive en Santa Catalina, 14, tienda, denunció la sustracción de varias prendas por valor de 825 pesetas, que estaban en dicho establecimiento.

Sospecha de una mujer y dos hombres que, a pretexto de hacer unas compras, estuvieron allí.

Su hermanita la deja caer

Carmen Ortega Monge, de cuatro meses, sufrió lesiones de gravedad al dejarla caer su hermana Guadalupe en el domicilio de ambas, Blasco de Garay, 50.

OTROS SUCESOS

Atropellos.—Juana Sanz Urraca, de veintitrés años, que habita en San Cosme, 12, sufrió lesiones de pronóstico reservado al ser alcanzada en el paseo del Prado por el automóvil 29.808 M., que guiaba Aniceto Mauro Antillón.

—El automóvil 30.967, guiado por Melchor Mayor Alonso, atropelló en la Avenida de la Reina Victoria a Juan García Arzáez, de siete años, que habita en Jaén, número 8, y le produjo lesiones de alguna importancia.

—Emilia Alonso Hita, de treinta y un años, que habita en Pardiñas, 14, fué alcanzada en la calle de Génova por el automóvil 14.616, guiado por Alejo Carretero y resultó con lesiones de pronóstico reservado.

Accidentes.—Por caída casual en la calle de Tarragona sufrió lesiones de pronóstico reservado Pilar Ugena Colmenar, de cincuenta y cinco años, que habita en el 32 de la misma vía.

—Josefa Gil Bermúdez, de cincuenta años, domiciliada en Andrés Mellado, 33, sufrió lesiones de pronóstico reservado al apearse de un tranvía en la plaza de la Moncloa.

Un timo.—En el paseo de la Florida dos desconocidos, por el método de las limosnas, timaron 30 pesetas a Antonio Linares Climen, de treinta años, que acababa de llegar a Madrid.

Equivocación lamentable.—En la correspondiente Casa de Socorro fué asistido de intoxicación de pronóstico reservado el niño de cuatro años, Eustaquio Raza González, que habita en Francisco Béjar, 15, producida al tomar una cucharada de tintura de yodo que equivocadamente le dió su madre en la creencia de que era otro medicamento.

ACTUALIDAD EXTRANJERA

La extraterritorialidad en China

Los nacionalistas han suprimido ya todos los privilegios europeos

No tienen nada que temer, dada la división de las potencias

Hoy empieza a regir el decreto del Gobierno nacionalista chino suprimiendo por completo la extraterritorialidad. Ya no conservaban ese privilegio muchas naciones. Desde 1927, cuando el Gobierno nacionalista de Cantón logró apoderarse de Changai y de Hankeu, habían sido ya denunciados varios acuerdos, entre ellos el Tratado de 1864 con España. Según esos Tratados, el Gobierno chino no tenía capacidad para denunciar los convenios que había firmado. Por ejemplo, el Tratado hispanochino no prevé más que la revisión, y tan sólo para "el arancel o los artículos comerciales", dice el artículo XXIII. Las dos partes pueden pedir esa revisión cada diez años solamente.

Las cláusulas políticas, las más importantes, continuaban en vigor indefinidamente, o mejor dicho, mientras España lo creyese oportuno. Comprendían esas cláusulas el derecho de los españoles a ser juzgados por su cónsul en todos los casos, lo mismo en los pleitos civiles que en las causas criminales. Un chino agraviado u ofendido por un español no podía acudir a las autoridades de su país sino al cónsul de España. "Mutatis mutandis", estos mismos derechos se habían concedido a todas las naciones europeas y varias americanas, de modo que puede decirse que todos los extranjeros en China disfrutaban de un régimen de excepción.

Al mismo tiempo se habían creado las concesiones, zonas de tierra en las que China apenas conservaba la soberanía, pero en las que no podía ejercer jurisdicción alguna. Una concesión francesa, inglesa o de otro Estado, era como territorio francés, inglés, etcétera, trasladado a China. Las autoridades eran de la nación concesionaria, e incluso los chinos que vivían en la concesión quedaban exentos en cierto modo de la legislación de su país.

Hay que decir que todas estas precauciones eran necesarias en la época en que esos Tratados se firmaron. Sin esas garantías solamente los misioneros se hubieran arriesgado en el Imperio chino. De un lado, el desorden no garantizaba la seguridad personal; pero donde el orden existía, la corrupción de los funcionarios hacía imposible a los europeos una marcha normal de los negocios. Y si es cierto que el negociante busca ante todo su lucro, no lo es menos que el comercio europeo y americano ha hecho progresar a China grandemente. Sin esos tratados es posible que China viviese ahora los años de 1880.

El nacionalismo chino no podía aceptar estos Tratados unilaterales. Con todo, la anarquía reinante hacía sumamente difícil la posición de sus negociadores. No podían ofrecer garantías a las potencias. En la Conferencia de Wáshington la última sombra de Gobierno central que hubo en Pekín arrancó a las naciones representadas allí la promesa de suprimir la extraterritorialidad cuando juzgasen que la situación de China lo permitía. Basta repasar los acontecimientos de estos últimos años para comprender que la confianza en el Gobierno chino era imposible.

Aun ahora, después de la victoria de los nacionalistas, hay un brote de guerra civil cada trimestre. De ahí que las potencias no se apresurasen, a pesar de las instancias reiteradas, en el año pasado, del Gobierno de Nankín. Este, por un acto de fuerza, establece ahora la igualdad. Sabe que no habrá represalias, porque en la política china no hay dos potencias que manifiesten una misma opinión. Por eso puede asegurarse que los nacionalista chinos señalarán como histórica la fecha de hoy. Han llegado ya a la igualdad completa con el Occidente.

R. L.

Ha prestado juramento el nuevo Gobierno polaco

Surgen divergencias entre el bloque gubernamental y los oposicionistas

VARSOVIA, 31.—Los miembros del nuevo Gobierno han prestado juramento en el palacio presidencial.

LAS LEYES DE LA DIETA

VARSOVIA, 31.—En el Senado se han manifestado divergencias de opinión entre el bloque gubernamental y los partidos de oposición, acerca de las reglas constitucionales en virtud de las cuales debe el Senado pronunciarse en un plazo de treinta días, acerca de las leyes adoptadas por la Dieta.

El presidente señor Szymanski, ha dispuesto que la cuestión pase a ser estudiada y resuelta por la Comisión de reglamentos.

MUNDO CATOLICO

EJERCICIOS Y ASAMBLEA EN EXTREMADURA

ASISTEN REPRESENTANTES DE DIEZ Y SEIS POBLACIONES

Más de trescientas personas, jóvenes en su mayor parte

Bodas de plata episcopales del doctor Gandásegui

VILLAFRANCA DE LOS BARROS, 31.—En el Colegio de San José, de los padres jesuítas de esta ciudad, han celebrado ejercicios espirituales 27 jóvenes católicos. Los ejercicios han durado tres días, y han terminado hoy. Los ha dirigido el padre Félix.

A la terminación de los ejercicios se ha celebrado una gran Asamblea, a la que han concurrido representantes de Badajoz, Mérida, Fuente del Maestro, Almendralejo, Zafra, Ribera del Fresno, Ornachos, Aceuchal, Zalamea de la Serena, Montijo, Alcochel, Villanueva del Fresno, Los Santos, Jerez de los Caballeros, Oliva de la Frontera y Segura de León.

Antes de la Asamblea tuvieron dos reuniones previas: una con el señor Valiente, presidente de la Juventud Católica Española, para tratar de la Juventud, y otra con el presidente de la A. C. N. de P., don Angel Herrera. A continuación se celebró una magna Asamblea en el salón de actos, que se llenó por completo, lo mismo que las habitaciones inmediatas. Presidieron el padre rector del colegio y el párroco y el alcalde de Villafranca. Hablaron el consiliario diocesano de las Juventudes Católicas, don Manuel de Casimiro; el señor conde de Villanueva, y el padre rector del Colegio. Todos los oradores hablaron sobre temas de divulgación de las Encíclicas y de las instrucciones del Primado y de los Prelados sobre la Acción Católica.

Se concede extraordinaria importancia a esta reunión, que fomentará los Centros de Juventudes Católicas, que ya se están fundando en casi todas las localidades importantes de la región. Es probable que se funde también más de un Centro de Propagandistas. Se ha acordado que todos los años celebren las Juventudes ejercicios espirituales en el Colegio de Villafranca. El año próximo, seguramente se organizarán ya varias tandas. El organizador principal de estos actos ha sido don Manuel de Casimiro, consiliario diocesano de las Juventudes Católicas. Se ha acordado enviar telegramas al Cardenal Primado de la diócesis, actual Obispo de Sión.

Este renacimiento de la espiritualidad que estos actos han puesto de manifiesto, y cuya demostración ha emprendido, viene después de un renacimiento económico que se deja sentir en toda la región, principalmente por la política de comunicaciones y por el desarrollo que en los servicios urbanos de todas clases han experimentado los pueblos extremeños durante estos años de dictadura.

A la Asamblea asistieron 50 sacerdotes, 80 caballeros y 200 jóvenes.

Bodas de plata episcopales del doctor Gandásegui

VALLADOLID, 31.—A petición de la Junta de Acción Ciudadana, que es presidida por el canónigo secretario Berenguer, el Gobierno ha concedido al Arzobispo doctor Gandásegui la gran cruz de la Orden del Mérito Civil, en premio a sus relevantes méritos, especialmente a sus eficaces gestiones para construir en Valladolid el Reformatorio regional para jóvenes delincuentes.

Al conocerse aquí la noticia, el Cabildo metropolitano ha celebrado una reunión extraordinaria, en la que acordó hacer constar en acta la satisfacción del Cabildo por la nueva distinción otorgada al Prelado; iniciar un homenaje diocesano por este motivo y por celebrar el doctor Gandásegui en 1932 sus bodas de plata episcopales, y visitarle en corporación para comunicarle estos acuerdos. El Cabildo se trasladó seguidamente al Palacio arzobispal, donde fué recibido por el Prelado en el salón del trono.

El deán, en nombre del Cabildo, felicitó al Prelado, el cual expresó, conmovido, su agradecimiento, haciendo extensiva su gratitud a la Junta de Acción Ciudadana que solicitó del Gobierno la condecoración. Se manifestó opuesto a toda clase de homenajes personales; pero dijo que en esta ocasión aceptaba la iniciativa del Cabildo porque se refería a su dignidad episcopal, ya que el Cabildo ha querido un su felicitación por habérsele concedido la Cruz del Mérito Civil con el aniversario de su consagración episcopal. Recordó el Arzobispo que el día 2 de enero de 1905 se le propuso para el Obispado de Ciudad Real.

Añadió que aceptaba este homenaje porque ello le facilitaría el poder reconstruir la iglesia parroquial de San Juan Bautista, hundida hace años. Para ello piensa destinar la mayor parte de la cantidad que se recade para el homenaje, descontando una parte mínima para la adquisición de las insignias. El Cabildo acogió con entusiasmo este rasgo del Prelado.

Fiestas jubilares en Segovia

SEGOVIA, 31.—Para conmemorar el jubileo sacerdotal del Papa, el domingo, a las ocho de la mañana, se celebró una misa de comunión en la iglesia del Corpus repartiendo el Obispo el Sagrado Pan a cerca de 400 obreros.

A las once, en el Sindicato Católico de oficios varios, se verificó por el Prelado la bendición de la nueva bandera y la entronización del Sagrado Corazón de Jesús. A las cuatro de la tarde salió de Salvador la procesión, a la que concurrieron más de cinco mil personas. Presidieron el acto el Obispo, los gobernadores civil y militar y alcalde.

A las siete, en la iglesia del Corpus terminó el padre Izpiazu el triduo de conferencias sociales sobre la moral profesional en el trabajo y la moralidad en el salario.

Primera misa de un padre australiano

CUENCA, 31.—En la residencia de los padres Paúles ha cantado su primera misa el padre Tomás Herberto Pitt Rouke, australiano, que nació y vivió muchos años en el protestantismo, del que fué pastor. Convertido al catolicismo, ingresó en los Paúles, donde ha sido preparado. Su primera misa la ha dedicado por la conversión de Inglaterra.

Viajes en el primer "auto" construído por Benz

NAUEN, 31.—Como sorpresa de Año Nuevo, la Compañía Broadcasting, del Norte de Alemania, ha organizado un viaje del primer automóvil construído hace cuarenta años por Benz. El viaje se realizará desde Berlín a Hamburgo, cuya distancia, a razón de 10 kilómetros por hora, cubrirá el citado vehículo en tres días. Esta distancia la recorren los coches modernos en casi tres horas.

El antiguo coche funciona todavía satisfactoriamente.

INGENIOSO SALVAMENTO DE ALPINISTAS

("The Humorist", Londres.)

SERIA PEOR

—La primavera me embroma. Se me llena la cara de granos.

—Dé usted gracias a Dios por no haber nacido árbol. ¡Figúrese cómo se le llenaría la cara de ramas!

("Caras y Caretas", B. Aires.)

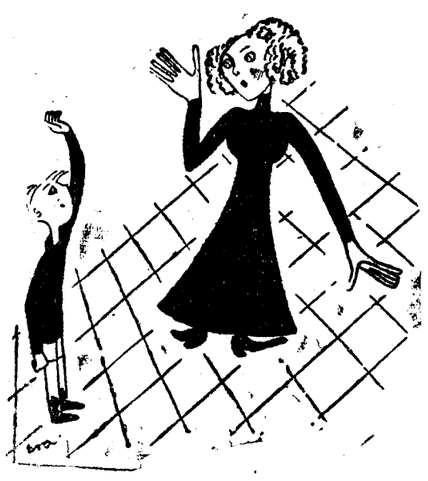

—Mamacita: ¡qué buen nadador es mi papá!

—¡Qué va, hijo!... Si no sabe nadar...

—¿Que no?... ¡Figúrate que hace media hora que está debajo del agua!...

("Fantoche", Méjico.)

—Dígame usted algo del maravilloso instinto de los animales.

—Sí, señor. Las gallinas, que siempre ponen los huevos del tamaño de las hueveras.

("Le Rire", París.)

INFORMACION GENERAL DE PROVINCIAS

La zona franca de Barcelona

Se instalarán una refinería de petróleos y una destilación de carbones

BARCELONA, 31.—En la última reunión del Consorcio del puerto franco se dió cuenta de una de las primeras industrias que se han de establecer, que se refiere a una refinería de petróleos, industria nueva en España. Ocupará la refinería una extensión de 50 hectáreas y se montará de acuerdo con los métodos cientificos más modernos. El principio, será capaz para el tratamiento de 400.000 toneladas anuales. Las instalaciones y utillaje están presupuestadas en 40 millones de pesetas.

Como uno de los mayores peligros de las refinerías estriba en la contingencia de que una filtración de petróleo pueda extenderse por el puerto, se construirá una barrera aislante que hará imposible en un caso de éstos que el petróleo vaya a las aguas del puerto.

El emplazamiento de la refinería se ha resuelto después de unos estudios técnicos y económicos realizados por varios técnicos americanos, los cuales han manifestado que en ninguna otra ciudad mediterránea se encontraría mejor terreno, por estar reguardado por la montaña de Montjuich y cerca de una ciudad como Barcelona. Además ha estudiado el emplazamiento técnicos españoles, representantes del Estado, el Monopolio de Petróleos y de la zona franca.

En España que hasta ahora no tenía industria petrolífera, limitándose sólo a distribuir el petróleo importado, se nacionalizará la refinería y sus industrias derivadas. Además, la refinería de la zona franca está en comunicación directa con casi todos los países productores, y éstos conducirán directamente los barcos petrolíferos a la refinería, economizando los gastos de transporte, descarga, etcétera. Se montará una tubería que pondrá en comunicación la refinería con el puerto para el abastecimiento directo del petróleo a los barcos. Ello contribuirá a aumentar el tráfico y movimiento del puerto, lo sólo en lo que se refiere al abastecimiento de las marinas nacional y extranjera, sino también al comercio del cabotaje.

Parece que el consorcio del puerto franco tiene empeño en dejar antes de diez meses el terreno dispuesto y nivelado a tres metros sobre el nivel del mar con su vía férrea y una línea de alta tensión provisional, puesto que luego la misma refinería producirá el flúido eléctrico.

Otra industria que se trata de establecer inmediatamente en la zona franca es la destilación de carbones por el sistema alemán Stinnes, como medio de valorizar nuestra producción carbonífera, produciendo aceites pesados y de combustión, alquitrán, brea, etcétera, que hoy se importan. La instalación se hará de acuerdo con los estudios que realizó el ingeniero de minas, don Agustín Marín, que fué enviado expresamente por el Gobierno para estudiar en Essen el sistema K. S. G. Stinnes para destilación de carbones. Si se logra aclimatar esta industria nueva en España, se dará un gran paso en nuestro problema carbonífero y se establecerá una red especial de vapores carboneros entre Asturias y Barcelona, a fin de que el problema sea resuelto con toda facilidad.

Se va a realizar inmediatamente la primera etapa de la zona franca, que comprende el antepuerto y la boca de entrada y algunas dársenas. El canal de entrada tendrá ochenta metros de altura, y el coste aproximado de esta primera etapa será de cincuenta millones, incluyendo los edificios.

El servicio de cocina de la Diputación

BARCELONA, 31.—En la Diputación se han instalado las dependencias dedicadas al servicio de cocina. Se han construído tres magníficas vitrinas donde se guardan los lujosos servicios de mesa adquiridos por la Diputación, que se estrenaron el 29 de mayo en la fiesta celebrada en honor de los Reyes e Infantes con motivo de la apertura de la Exposición. En el local destinado a cocina eléctrica se puede ver todos los adelantes conseguidos hasta hoy. Hay un depósito de desperdicios con un horno crematorio, que hace desaparecer los residuos inmediatamente.

—Con motivo de la publicación del real decreto convirtiendo en nacional la Exposición, el alcalde ha dirigido telegramas al mayordomo mayor de Palacio y al jefe del Gobierno dando las gracias en nombre de la ciudad por esta nueva distinción que se hace a Barcelona.

El Banco de la Propiedad Urbana

BARCELONA, 31.—El presidente de la Cámara de la Propiedad Urbana, señor Pich y Pon, al tener conocimiento de la publicación de la real orden autorizando la creación del Banco de la Propiedad Urbana, según tenía solicitado, ha convocado a una reunión para dar cuenta de los proyectos que llevará a cabo dicha entidad. Los proyectos son de gran importancia, ya que significarán la movilización de los cuantiosos recursos que en España representa la propiedad urbana.

Las principales operaciones del Banco serán el seguro de la renta, los préstamos a los propietarios, la edificación en solares, la reparación de fincas, la unificación del pago de tributos, el concierto del mismo, la humanización de la hipoteca y otros problemas de gran interés.

—No es cierto, como aseguran algunos periódicos, que le haya correspondido el premio de diez millones de pesetas del sorteo de Navidad al industrial de Figueras, señor Galter.

Una conferencia

BARCELONA, 31.—El gobernador ha celebrado hoy una conferencia con el jefe de la Unión Patriótica, de la provincia, señor Gassó y Vidal, sobre asuntos de actualidad.

Reunión de Sindicatos C. Agrícolas

BARCELONA, 31.—Se ha celebrado una reunión de los Sindicatos Agrícolas católicos de Barcelona. Después de examinar la situación de la sindicación agraria y de un amplio debate acerca de las reformas anunciadas, el presidente, don Ramón Albó, presentó su dimisión ante la imposibilidad de atender el cargo. La Asamblea admitió la renuncia y nombró presidente de honor al señor Albó y efectivo a don Joaquín María de Nadal.

El señor Nadal reúne grandes conocimientos de los problemas agrarios y, además, por su acertada intervención en el asesoramiento de los Sindicatos de esta región, es figura de máximo prestigio.

Fueron designadas distintas ponencias para el estudio de los problemas actuales. Se comisionó al señor Albó para que hable con el ministro de Economía de los asuntos relacionados con la agricultura y los Sindicatos.

Banco de la Propiedad Rústica en Barcelona

MANADAS DE LOBOS EN LA REGION SANABRESA. SEPULTADO POR UN BLOQUE DE TIERRA. UN MUERTO EN MALAGA POR LA IMPRESION QUE LE PRODUJO UN INCENDIO.

LA LINEA DE PALMA A TARRAGONA

Muerto en riña

BADAJOZ, 31.—En el pueblo de Campanario cuestionaron en un salón de baile los jóvenes Donato Gallardo García y Marcos Casco Murillo. Donato dió varios golpes a éste, y Marcos le produjo con una navaja dos heridas, una en un brazo y otra en el vientre mortal de necesidad, a consecuencia de la cual ha fallecido hoy.

Obrero muerto por un vagón

BILBAO, 31.—En la mina Juliana, de la jurisdicción de Baracaldo, se rompió el enganche de un vagón, y éste alcanzó al obrero Eusebio Urquijo, de sesenta y dos años, que quedó muerto en el acto.

—El presidente de la Diputación ha repartido 1.850 pesetas entre los establecimientos benéficos, con motivo de la Nochevieja.

—La Policía gubernativa ha recogido, por orden del gobernador, 16 cajas de petardos y 845 detonantes, de los que se usan en las fiestas, para evitar escándalos y ruidos como el día de Nochebuena.

Llegada de un "hidro" a Ferrol

FERROL, 31.—Procedente de Cádiz llegó el "hidro" "Dornier A.", pilotado por el teniente de navío Carlier. Cuando se hallaba a la altura del Cabo Silleiro, fué sorprendido por fuertes chubascos. Su entrada en el puerto fué presenciada por enorme gentío desde el muelle. El aparato amaró dentro de la dársena del Arsenal.

—Hoy irán a Vigo los submarinos españoles "B. 2" y "B. 4." para saludar a la escuadrilla de sumergibles chilenos.

—De arribada forzosa llegaron los vapores "Bewerjick", holandés, y "Ricardo B.", español.

Muere por la impresión de un fuego

MALAGA, 31.—En el pueblo de Farajan se incendió un horno propiedad de José Delgado Rosa. A causa de la impresión que le produjo el siniestro murió de un ataque cardíaco Diego Moreno García, de veintisiete años.

—Cinco alumnos normalistas se proponen marchar a Sevilla a pie para visitar la Exposición. El viaje lo realizarán en cinco etapas. Estuvieron a despedirse del alcalde y en las Redacciones de los periódicos.

Las fiestas de la Reconquista

PALMA DE MALLORCA, 31.—Continúan celebrándose las fiestas conmemorativas del séptimo centenario de la Reconquista. Según costumbre tradicional, en la tribuna del Ayuntamiento se expuso el cuadro de Jaime I.

A las diez de la mañana llegó a la plaza de Cort un piquete de Infantería del regimiento de Palma, con bandera y música, que rindió honores al asta del estandarte de la Reconquista, que se colocó en el centro de la plaza. El Ayuntamiento se dirigió en corporación a la Catedral, donde se celebró una solemne misa, con asistencia de las autoridades. El magistral, don Antonio Sancho, pronunció un elocuente sermón.

Después se organizó una manifestación cívico-religiosa, presidida por las autoridades, y a la que asistieron el clero de la parroquia, el Cabildo y representaciones de las Comunidades religiosas. La imagen del Cristo de la Conquista fué llevada hasta la estatua de Jaime I. El alcalde y el gobernador pronunciaron sentidos discursos.

Como final de las fiestas se celebró en el Ayuntamiento una sesión extraordinaria, presidida por el gobernador. Se acordó colocar una lápida conmemorativa en la Casa Consistorial. Después, a propuesta del gobernador, se enviaron telegramas al Monarca y al presidente del Consejo. Al terminarse la sesión se disparó una traca que recorrió la población.

El doctor Franceschi en Sanlúcar

SANLUCAR DE BARRAMEDA, 31.—Ha llegado el doctor Franceschi, que se hará cargo de su yate, cesando la intervención de las autoridades de Marina.

Sepultado por un bloque de piedra

SEGOVIA, 31.—En el kilómetro 17 de la carretera de Aranda de Duero, en las obras de construcción del ferrocarril de Madrid a Burgos, cuando varios obreros extraían arena, se desplomó un enorme bloque de tierra que sepultó al joven de veintiún años Mauricio Vaquero Antón. Acudieron en su auxilio varios obreros, entre los que se encontraba el padre de la víctima. Después de grandes esfuerzos consiguieron extraerle ya cadáver.

—Hoy, a las doce de la mañana, se ha servido a los reclusos de la cárcel provincial una comida costeada por el Obispo, doctor Pérez Platero. Asistieron el presidente de la Audiencia, el fiscal, el juez de instrucción y otras autoridades.

La nueva Casa de Correos

SEVILLA, 31.—La nueva Casa de Correos se inaugurará el próximo mes de marzo.

—El día 3 de enero llegarán a Sevilla varios profesores argentinos con objeto de visitar la Exposición.

—El director interino de la Exposición, señor Caravaca, ha recibido a la Comisión de delegados, que le hicieron entrega oficial de las actas de las reuniones celebradas para constituir la Academia Iberoamericana de Geografía de Sevilla y le rogaron que el Comité apoye esta propuesta. El señor Caravaca así lo prometió.

—A las once y media de la noche, un hombre que se hallaba embriagado fué arrollado por un tranvía de la línea de Eritaña, y resultó con tan graves heridas, que falleció a los pocos momentos. No ha sido identificado.

La línea Palma-Tarragona

TARRAGONA, 31.—En la Alcaldía se reunieron las fuerzas vivas de la ciudad, convocadas con motivo del anuncio de que se van a suprimir los vapores semanales entre Palma de Mallorca y Tarragona. Se acordó hacer las oportunas gestiones cerca del Gobierno para evitar que esto se lleve a cabo.

Choque de automóviles

VALENCIA, 31.—Esta tarde ha ocurrido un violento choque de automóviles en el paseo de Pechina. Los dos coches han quedado destrozados. Resultaron heridas dos personas de poca importancia.

—Ha sido identificado el ciclista muerto ayer en el suceso ocurrido frente a la cárcel de mujeres. Se llamaba Vicente Tarazona, habitante en Chirivella.

El presupuesto provincial de Valencia

VALENCIA, 31. — La Diputación ha aprobado hoy sus presupuestos, que asciende el de gastos a 10.444.552,24 y el de ingresos a 10.444.724,41, con un superávit de 168,17 pesetas.

—Esta mañana ha quedado firmada por don Serafín Sacristán Fuentes, en representación de la Sociedad arrendataria de la plaza de toros, la cesión del negocio a favor del ex empresario de la misma don Manuel Carballeda.

Un Consejo de guerra

VALENCIA, 31.—El día 3 de enero se reunirá un Consejo de guerra en el cuartel de Artillería para fallar la causa seguida contra el soldado José Ibáñez Ripoll por el supuesto delito de atentado a los agentes de la autoridad.

—Un ciudadano que ya era conocido de la Policía ha sido denunciado ahora por usar uniforme de teniente del Ejército y titularse médico del Cuerpo de Sanidad Militar. Se hacen pesquisas para su detención.

El cierre de teatros

VALENCIA, 1.—Esta noche, un representante de la Sociedad de Autores, acompañado por algunos agentes de Policía, se ha presentado en todos los teatros de esta capital, procediendo a la incautación del 10 por 100 de las entradas, como derechos de representación.

El empresario del teatro de Apolo hizo constar su protesta por el hecho de que no representando en su coliseo más que dos actos, en lugar de tres, se le cobrará también el 10 por 100 de la entrada.

El movimiento del puerto en 1929

VIGO, 31.—Durante el año 1929 el movimiento de este puerto ha sido el siguiente:

Entraron 2.600 buques, con un desplazamiento de 8.240.000 toneladas. Han desembarcado en este puerto 19.266 viajeros y han salido 27.287. Los viajeros de tránsito han sido 143.958. La Aduana ha recaudado un total de 12.047.945 pesetas.

Le salen ocho lobos y pierde el habla

ZAMORA, 31.—Por las proximidades de varios pueblos de la región sanabresa merodean en estos días algunas manadas de lobos, que tienen atemorizado al vecindario. Entre los pueblos de Muelas de los Caballeros y Granado, a un vecino del primero, llamado Nicanor, le salieron ocho lobos. A consecuencia del susto perdió el habla. Por la oportunidad de que en aquel momento empezaron a sonar las campanas de la iglesia de Granado, que ahuyentaron a las fieras, se salvó de que le atacaran. Una vez en el pueblo, tuvo que relatar Nicanor por escrito lo ocurrido.

—En el pueblo de Erpadañedo, un perro que se cree estaba hidrófobo, mordió a Felipa Alvarez, José Pérez, Teresa Martín, Leoncio Alvarez y Angel Iglesias. Todos ellos ingresaron en el Hospital provincial para ser sometidos a tratamiento antirrábico.

Nuevo edificio de "La Voz de Aragón"

ZARAGOZA, 31.—Esta tarde se ha verificado la inauguración y bendición del nuevo edificio de "La Voz de Aragón". Bendijo las máquinas el beneficiado de la Seo, don Pascual Galindo, en representación del párroco de Santa Engracia, a cuya jurisdicción pertenece el edificio.

Pronunciaron discursos el doctor Galindo, el presidente del Consejo de administración del periódico, marqués de la Cadena; el alcalde, el gobernador civil, representante del capitán general y el presidente de la Diputación provincial.

Fué servido un espléndido "lunch". Se cursaron telegramas a los periódicos de Madrid.

EL SUCESO DE LA CUESTA DE LA VEGA

SE PRESENTA "EL SEÑORITO" Y QUEDA DETENIDO

Se ha presentado a la Policía el sujeto apodado "El Señorito", amigo de los tres detenidos el lunes por el suceso de la Cuesta de la Vega. Dijo que, como se había enterado que se le buscaba, decidió comparecer ante la autoridad. Parece que justificó con testigos lo que había hecho la noche del suceso.

A pesar de eso, "el Señorito", que se llama Eloy Miguel Marcos, ingresó en la cárcel, en calidad de detenido.

El Juzgado que entiende en el sumario se dedicó ayer a estudiar las numerosas diligencias practicadas en los pasados días.

Los forenses, por su parte, trabajaron en ultimar el informe que han de entregar en su día, informe en el que se ha de tratar muy en especial sobre la piedra encontrada cerca del lugar del hallazgo del cadáver, por si las manchas que presenta son o no de sangre y la naturaleza de un pelo que se observa adherido a ella.

Declaró un tabernero de la calle del Marqués de Urquijo, llamado Fernando Peco Nieto, diligencia a la que se concedía gran importancia, pues se supo que en el establecimiento del declarante estuvo bebiendo Alejandro Chicharro en unión de otro amigo; mas el tabernero afirmó que a estos parroquianos los sirvió un familiar suyo, el que no se fijó en los bebedores y ni en si uno de ellos llevaba o no una cesta.

También declaró el amigo que visitó la taberna con Chicharro, llamado Tomás Martín, el cual confirmó que aquél llevaba, en efecto, una cesta y que le acompañó, después de beber, hasta la parada del tranvía, vehículo que tomó Alejandro para dirigirse a casa.

La Policía siguió sus averiguaciones, pero en el día de ayer, sin duda por no haber aclarado varios puntos sobre los que trabaja, no envió al Juzgado oficio alguno ni atestado.

ESCUELA BERLITZ
ARENAL, 24.—TELEFONO 10865
INGLES, FRANCES, ALEMAN
Profesores de los distintos países.
CADA MES EMPIEZAN CLASES PARA PRINCIPIANTES. CLASES PARTICULARES Y GRUPOS

El Gallo sale para Lima

GUAYAQUIL, 31.—El torero español Rafael Gómez, el Gallo, ha salido con rumbo a Lima.—**Associated Press.**

FIGURAS DE ACTUALIDAD

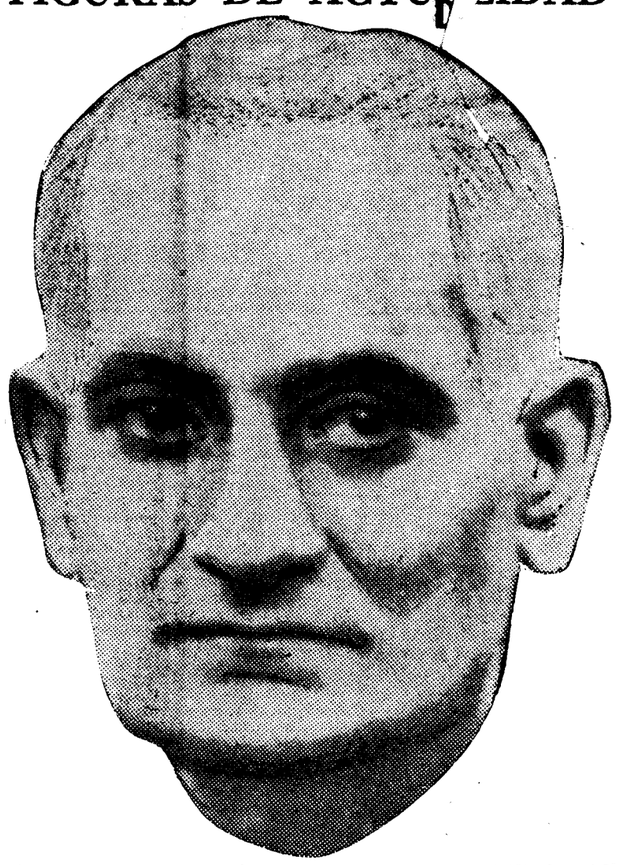

Pandit Motilal Nehru, uno de los jefes del Congreso indio de Lahore

Acaba de celebrarse en Lahore un Congreso, del que ha sido jefe Pandit Motilal Nehru. Pandit Motilal comparte con Gandi la jefatura del partido nacionalista indio. Ambos ancianos son las figuras más prestigiosas de esta agrupación política nacional. Si nos obligaran a definirlos, podríamos decir, aunque con las inexactitudes de toda comparación, que Pandit es la organización y Gandi la predicación. Los dos son ancianos, y, quizá por eso, a pesar de sus predicaciones de independencia (Gandi ha hecho aprobar recientemente una resolución de "boicot"), empiezan a figurar dentro del partido entre los moderados. El mismo jefe de los avanzados nacionalistas es un hijo de Pandit, que es actualmente presidente del Congreso indio.

ADQUISICION DE APARATOS PARA LA A. NAVAL

ESTOS DIAS PRUEBA EL PRIMERO DE SUS HIDROAVIONES CONSTRUIDO EN ESPAÑA

Con él se realizan vuelos de entrenamiento con niebla y temporal

Se pensó en un vuelo a Cuba; pero no se realizará, según nos dice el general Cervera

Anuncian de Cádiz, como publicamos en el número de ayer, el proyecto de un vuelo trasatlántico por oficiales de la Armada. La noticia no ha sorprendido en los Centros aeronáuticos madrileños, ya que algo se barruntaba en ellos, debido a las pruebas a que ha sido sometido estos días el primer aparato de construcción española adquirido por la Aeronáutica naval. Tratábase, según tales informes, de un vuelo a Cuba por Canarias; pero aún nada concreto se sabía acerca de si desde Canarias se saltaría a Las Antillas o se iría a buscar las costas del Brasil.

Recogidos tales informes, visitamos al general Cervera, jefe de la Aeronáutica naval, para conocer el estado de la cuestión. El ilustre marino nos asegura que no hay lugar a hablar de grandes vuelos, entre otras razones fundamentales porque la Aeronáutica naval carece de recursos para atender a esos proyectos, siempre costosos en grado, que no consienten sus disponibilidades económicas.

No niega, empero, que el proyecto haya estado en la imaginación y que aun haya sido ilusión de pilotos, cuyos nombres han sonado estos días. Pero mientras no varíen los recursos del presupuesto, no hay que pensar en tales proyectos.

¿Cuál, pues—inquirimos—, es la finalidad de los vuelos de estos días?

—Estos vuelos los han realizado los señores Seller, Moyano y Seano, excelentes pilotos y navegantes. El propósito no era otro que probar el aparato, conocer su resistencia y radio de vuelo y entrenar a la tripulación, que debe adiestrarse y perfeccionarse en la orientación con niebla, en resistir temporales, en vuelos marítimos y atlánticos; en una palabra, con todos sus inconvenientes y dificultades. Así han efectuado un vuelo de Barcelona a Cartagena y regreso sin amaraje en el segundo lugar. Después fueron de Barcelona a Cádiz, y de ese punto marcharon a Galicia con el propósito de amarar en Marín; pero toda la costa gallega se hallaba cubierta de densa niebla y siguieron hasta Finisterre sin encontrar claro. En vista de ello volvieron hacia el Sur, hasta Oporto, donde descendieron. Ahora irá, si es posible, en vuelo directo a Barcelona, siempre, naturalmente, por mar o por la costa. Antes se hizo también el vuelo Barcelona, circunvalación de Baleares y Barcelona.

Como ve usted, han luchado con nieblas y temporales. Ha habido varios vuelos de más de diez horas.

La Aeronáutica naval va a dar este año un paso de progreso. Hasta ahora apenas disponía más que de aparatos escuela, todos extranjeros. Ya ha adquirido su primer aparato, construido en España: un "hidro" "Dornier" cuatrimotor, del tipo del que utilizó Franco en su intento de vuelo trasatlántico. A éste seguirán otros cinco de próxima entrega, todos ellos construídos en Cádiz. Además, la Aeronáutica naval construye en Barcelona 24 "Savoy", semejantes, aunque perfeccionados, al que empleó De Pinedo en su último vuelo a América. Este año serán concluídos unos doce aparatos de esta clase.

La Aeronáutica Naval contará además de los aparatos escuela, los "Dorniers" y "Savoy", cuya misión es de grandes reconocimientos, avanzadas de la escuadra por su velocidad para observar al enemigo y comunicar radiotelegráficamente; también pueden emplearse de bombardeo. Aparte de esto cuenta con aparatos terrestres, de los llamados torpedos, para utilizarlos como ataque a la escuadra enemiga.

Este es el plan que corresponde a nuestras disponibilidades y a nuestra misión defensiva, pues en ella pensamos, y no en atacar una base aérea enemiga, cuando tratamos de adquisiciones de material.

Los vuelos de éstos—añade—van hacia el Atlántico, donde el tiempo es más duro, por razones de entrenamiento.

De otros proyectos ya en vías de realización, nos habla después. El principal concierne a la construcción de bases aeronavales. Está en construcción la de Mar Menor, que será la más importante de España. El emplazamiento es al Este de Mar Menor, cerca del pueblo de San Javier, y frente a la base de la Aeronáutica Militar. Tendrá una base de "hidros" y otra terrestre para los torpedos.

También se acometerán las obras de otra base en Mahón. Aquí no se hará nada terrestre por las dificultades del terreno volcánico y pedregoso; aunque se hiciese el aerodromo, la falta de terreno en los alrededores donde intentar posarse constituiría un grave peligro. Será solo para "hidros", a pesar de que no deja de tener también inconvenientes y peligros. Constituirá una avanzada formidable de nuestra escuadra para el reconocimiento del Mediterráneo.

Preguntamos sobre buques portaaviones y el señor Cervera nos dice que éstos, además de ser carísimos, fuera de las disponibilidades de la Aeronáutica Naval, no son necesarios para lo que se refiere a finalidades mediterráneas.

El plan inmediato de la Aeronáutica Naval es, pues, de aparatos de reconocimiento, capaces de permanecer en el aire bastantes horas, y de avisar, por lo tanto, a la Escuadra y a los elementos defensivos de costa, entre los que tiene suma importancia la Aeronáutica Militar con sus escuadras, más numerosas que la nuestra.

COMITE PARA LA EXPOSICION NACIONAL DE BARCELONA

El Certamen durará seis meses, a partir del día 15, con que termina su carácter internacional

La "Gaceta" publicaba ayer un decreto disponiendo que el día 15 del corriente —según hemos anunciado—terminará en su carácter internacional la Exposición de Barcelona.

En su parte dispositiva dice en resumen que la Exposición de Barcelona continuará con carácter de Exposición nacional.

Para la organización y funcionamiento de la Exposición Nacional de Barcelona se constituirá un Comité directivo en la siguiente forma: presidente alcalde de Barcelona; vocales: primer teniente de alcalde, teniente de alcalde delegado de Hacienda, teniente de alcalde delegado de obras particulares, un representante del Estado, que será designado por el ministerio de Trabajo y Previsión, y secretario, el funcionario que dicho Comité designe.

El Comité directivo actuará como organismo municipal, en representación del Ayuntamiento de Barcelona, y con plena capacidad para contratar y obligarse por durante el plazo de duración de dicha Exposición nacional. Igualmente queda autorizado el Ayuntamiento de Barcelona para delegar en el Comité directivo las atribuciones y funciones de su exclusiva competencia que considere convenientes para el mejor éxito del certamen.

Los gastos que origine el entretenimiento y servicios de la Exposición a partir del 15 de enero hasta su cierre, que no podrá rebasar la fecha de seis meses después de su reapertura como Exposición nacional, han de correr exclusivamente a cargo del Ayuntamiento, que los satisfará con los ingresos procedentes de la explotación y los derivados de impuestos extraordinarios que ha de recaudar durante el año 1930, sin que por ningún concepto puedan pesar sobre los ordinarios del Ayuntamiento.

Para liquidar las cuentas pendientes de la Exposición en su período de carácter internacional y para auxilio general de primer establecimiento de la Exposición, el Gobierno concede, en concepto de cooperación del Estado, a toda clase de gastos realizados por el Ayuntamiento de Barcelona, con motivo de la Exposición internacional, una subvención de dos millones de pesetas durante el año 1930, y otra de tres millones seiscientas mil pesetas en anualidades sucesivas, hasta treinta y cuatro como máximo, siempre que el Ayuntamiento de Barcelona, después de desglosar de sus cuentas generales los gastos atribuídos a la Exposición, acuerde, organice y recaude, a partir del primero de enero del mismo año por igual tiempo y por medio de tributos extraordinarios, con destino exclusivo a emplearlos en descargo del tesoro municipal una cantidad igual, por lo menos, al doble de la anualidad señalada como auxilio del Estado.

DESCUBREN EN PARIS OTRO COMPLOT CONTRA LOS FASCISTAS ITALIANOS

Querían volar la residencia de la Delegación en la Sociedad de las Naciones

LOS TRES DETENIDOS POSEIAN SIETE PAQUETES DE TRILITA, DETONADORES Y PISTONES

La Policía conoció sus nombres por una nota encontrada al agresor del príncipe Humberto

(De nuestro corresponsal)

PARIS, 31.—La Policía francesa ha descubierto un nuevo absceso de antifascismo en acción (acción revolucionaria) en la colonia italiana refugiada en París. No está tan clara la situación retrospectiva de los tres detenidos, pero sí su filiación, que en cierto modo pueden adscribirse a la intelectualidad antifascista. Tarchiani, Cancia y Sardorelli son publicistas de prestigio. El primero de ellos especialmente, que durante algún tiempo fué redactor jefe del "Corriere della Sera".

Se recordará que el autor del reciente atentado al príncipe Humberto en Bruselas negó que se hubiese puesto de acuerdo con nadie en la perpetración y ejecución de su plan. En el registro posteriormente practicado en su domicilio (el agresor residía en Francia) se encontró un papel con la anotación de los nombres de los tres detenidos hoy. En esta circunstancia se apoya la versión de que Tarchiani, Cancia y Sardorelli fueron los organizadores del atentado. Existe otra versión, según la cual la anterior hipótesis es falsa; pero arroja en cambio sobre los detenidos la iniciativa y la preparación de los sangrientos atentados cometidos contra la colonia fascista de Niza y Juan Les Pins. Un tercer rumor no descarta la posibilidad de una estrecha relación entre los tres periodistas (redactores y colaboradores de las publicaciones antifascistas de París) y el italiano Verneri, detenido hace pocos días en Bruselas.

El lugar de reunión

Los nidividuos en cuestión se reunían clandestinamente en el domicilio de Cianca, donde esta mañana fueron detenidos en el piso perteneciente al inmueble número 15 de la rue de la Santé. Se han encontrado siete paquetes de trilita, siete detonadores y cierta cantidad de pistones Pikford, o sean todos los útiles necesarios para fabricar explosivos de gran potencia. Tarchiani habita desde hace dos años cerca de la puerta de Versalles en un lujoso piso que renta 14.000 francos. Está casado en segundas nupcias y vive con dos adolescentes hijos del primer matrimonio, el mayor estudiante de Medicina, y dos gemelos de diez años, hijos del actual matrimonio.

Los vecinos han declarado que, a pesar de que tratábase de una familia correcta, les inquietaban las numerosas visitas que recibían a deshora y la voluminosa correspondencia, paquetes de impresos y periódicos, y, sobre todo, muchas cartas urgentes.

Los explosivos descubiertos en el piso donde fueron detenidos estaban destinados a volar el edificio que ocupa la Delegación italiana en Ginebra en la Sociedad de las Naciones.

En presencia del juez los italianos no pudieron negar que se habían encontrado en su residencia las bombas y demás ingredientes; únicamente dijeron que su aplicación no estaba dirigida contra Francia.

Cartas interceptadas

Al mismo tiempo que la Policía seguía la pista de estas tres personas por la circunstancia que hemos anotado con referencia al agresor del príncipe Humberto, llegó una denuncia de la Embajada de Italia a la Dirección de Seguridad haciendo constar que se habían interceptado siete cartas dirigidas por un Comité antifascista de París, cuya residencia se encontraba en el número 15 de la rue de la Santé, precisamente en el domicilio de Cancia dirigidas por este Comité a sus corresponsales italianos. Las cartas estaban redactadas con clave. Una de ellas contiene las siguientes palabras misteriosas: "El niño está muy delicado. Teme el frío. Sería prudente conservarle en un ambiente sano."

Los agentes, una vez que llevaron a cabo la detención de los tres antifascistas, registraron la química de las bombas, así como los baúles. En un rincón de la habitación encontraron varias botellas de una determinada marca de champán. En ningún momento la Policía creyó que se tratara de champán, y tomaron toda clase de precauciones para constatar si eran o no. Por último, resultó que eran efectivamente de champán y que las tenían los detenidos para festejar la Noche Vieja y la entrada de Año Nuevo.

El dinero de que disponían les era suministrado por un misterioso emisario que efectúa entre Francia y Rusia numerosos viajes.

Giussepe Bardelli tiene cuarenta y nueve años de edad, antiguo diputado socialista por Roma, organizador de la corporación de obreros y empleados de tranvías.

Alberto Cianca, cuarenta y cinco años, romano, diplomado en Derecho, periodista. Dirigió "Il Mond", de Roma, y "Il Risurgimiento".

Los dos están casados y son padres de familia, pero sus deudos viven en Italia.

Alberto Tarchiani, de cuarenta y cuatro años, fué redactor jefe del "Corriere della Sera". Después, durante muchos años, en Nueva York, fué corresponsal del "Nuevo Giornale", de Florencia, y de "La Tribuna", de Roma. Se trata de un hombre de una vasta cultura. La casa que habitaba en Italia la tenía convertida en un verdadero museo artístico.

La moneda española

"L'Information" publica así el resultado bursátil de hoy en lo relativo a nuestra divisa. La peseta ha estado muy débil, tocó hoy el cambio "record" de 36,85, que no había alcanzado todavía. Se atribuye la razón de ello a los factores políticos y al abandono de la defensa anteriormente practicada. El empréstito interior recientemente emitido parece que ha prosperado, pero muchos suscriptores, para librarse, han renunciado a vender divisas, lo que igualmente produce un factor desfavorable. Además el hecho de que el Gobierno haya instaurado de nuevo el pago de una parte de los derechos de Aduanas en oro o en divisas causa cierto malestar.

TERMINA EL CURSILLO DE ORIENTACION MARITIMA PARA MAESTROS

ASISTIERON A EL, Y HAN SIDO APROBADOS 35 ALUMNOS

En España existen hoy 120 Escuelas de Pósitos, con nueve mil educandos

Ayer martes se verificó en la Caja Central de Crédito Marítimo, donde se han celebrado las clases, la clausura del segundo cursillo de orientación marítima para los maestros nacionales que han de cubrir las vacantes de las escuelas de los Pósitos marítimos. La sesión fué presidida por el director general de Navegación, don Luis de Ribera.

Dicho cursillo dió comienzo el pasado día 5, y lo comenzaron 43 alumnos, entre ellos dos maestras. Han terminado 35, de ellos una señorita, todos los cuales han sido aprobados; los restantes no lo fueron por no haber completado el curso, especialmente por razón de enfermedad. Dentro de breves días se publicará una real orden con la lista de aprobados y vacantes que han de cubrir, y a todos ellos se les proveerá seguidamente del certificado de orientación marítima.

Las clases han sido cuatro: Geografía física, Astronomía, Navegación y Meteorología, Cuestiones sociales y Pesca. Los profesores fueron, respectivamente, los señores don Agustín Nogués, don Alfredo Arriaga, don Alfredo Saralegui y don Benigno Rodríguez. Además se les dió un curso especial, en clases extraordinarias de tarde, de Cooperativismo.

120 Escuelas de Pósitos

En la actualidad existen en España unas 120 escuelas de Pósitos, de las cuales han sido nacionalizadas las dos terceras partes. La primera data de 1917. De ellas, 30 están hoy regentadas por maestros nacionales con certificado de orientación marítima, que adquirieron en el primer cursillo, tenido en la pasada primavera. Se tiende a formar un cursillo permanente, con objeto de cubrir, no sólo todas cuantas vacantes se produzcan en las escuelas de Pósitos, sino también las escuelas del litoral, cuyo contingente de alumnos está preferentemente integrado por hijos de pescadores o de marinos.

Dichas escuelas, a pesar de su corta existencia, han significado ya un gran progreso para la cultura de estas modestas clases, tan necesitadas de ella. Hace no muchos años la población de nuestro litoral daba un contingente medio de un 60 por 100 de analfabetos. Había provincias en que dicho porcentaje se elevaba al 80. En no pocas embarcaciones de pesca, de hasta veinte hombres de tripulación, ni uno solo, incluído el patrón, sabía leer ni escribir. Se daba hasta el caso de que una mujer o una niña habían de encargarse de llevar la cuenta de la pesca, porque los hombres no estaban en condiciones de hacerlo.

Las escuelas de los Pósitos llevan ya realizada una gran labor para atajar este manifiesto mal. Baste decir que en las que existen en la actualidad cursan sus estudios no menos de nueve mil muchachos. Muchas de ellas fueron establecidas en lugares donde no existía escuela o estaban regidas por personas sin título.

Enseñanzas especiales

En ellas, además de la enseñanza primaria, se da a los niños una formación marítima. Se les enseña toda clase de nudos, maniobras de las embarcaciones menores, insignias, señales y telégrafo de banderas, nociones de pesca, de Meteorología, de Legislación social, etcétera. Incluso en las escuelas femeninas se enseña a las niñas a preparar y tejer redes.

La Caja Central de Crédito Marítimo ha publicado, mediante concurso, con destino a estas escuelas, numerosas cartillas de divulgación, tales como de Meteorología, Navegación, Economía Social, etc. Y dicha Caja dispone de un Museo escolar, formado por veinticinco estuches con modelos distintos de artes y aparejos de pesca (hoy en la Exposición de Sevilla), el cual es enviado a las diferentes escuelas, varias de las cuales disponen ya de Museos semejantes.

Con motivo de la conclusión del curso, los maestros que han seguido las clases obsequiaron a sus profesores con una cena de fin de año.

Un artículo de Poincaré

El último artículo de Poincaré para "La Nación", de Buenos Aires, trata principalmente de la próxima Conferencia de La Haya. El ex presidente de la República traza una semblanza del doctor Schacht, que es en realidad un elogio.

"Puede ser impulsivo—dice—, y alguna vez brusco; pero para mí pareció que no procedía de mala fe. Por el contrario, lo que mejor estimo en su carácter es que cuando no está de acuerdo lo dice claramente, sin rodeos. Es además un hombre muy inteligente y muy impuesto en materia económica y financiera. No se ha insistido bastante en la segunda parte de su memorándum. Hace mucho tiempo que el agente americano de pago por Reparaciones señaló la urgencia y la necesidad de la reorganización presupuestaria de Alemania. El mismo me habló con frecuencia de esta grave cuestión, demostrándome que, sin una reforma profunda e inmediata, ni el plan Young ni el plan Dawes podían funcionar.

Hace falta, sobre todo, que Alemania se ponga financiariamente en condiciones de ejecutar el plan. Si no es así, se habrá construído un bello monumento sobre un montón de arena. Alemania no debe ignorar que se trata de una condición previa y que si no la cumple, las regiones renanas, todavía ocupadas a título de garantía, no podrán ser evacuadas el año próximo, esto es, cinco años antes de la fecha indicada por el Tratado de Versalles. Manteniéndose firme en esta posición, el Gabinete Tardieu no cometerá ningún abuso. Defenderá simplemente la justicia y el buen sentido.—**Daranas.**

Checoeslovaquia contra España en Barcelona

HAN QUEDADO FORMADOS AMBOS "ONCES"

Por el ambiente, terreno y equipos, el pronóstico del partido de hoy parece un empate

El capitán del equipo checo considera muy difícil el encuentro

(De nuestro redactor deportivo)

BARCELONA, 31 (12 n.).—No se habla más que de el partido de mañana, y la gente que llega estos días viene expresamente para dicho fin. Habrá un lleno con toda seguridad, ya que, a primera hora de la noche quedaban pocas localidades. La entrada es barata, relativamente y con el aliciente de una visita a la Exposición. Hace una temperatura ideal, de primavera, un tiempo magnífico esta mañana; pero en este crítico instante cae una llovizna. Por el estado del cielo, es fácil suponer que ésta se despejará.

Se respira una gran expectación. No en balde el primer partido España-Checoslovaquia es de un interés deportivo enorme. Hace tiempo que se anunciaba su celebración; antes que el de Inglaterra era, desde luego, el más sensacional.

El equipo español

El señor Mateos formó esta tarde el equipo español. Le hemos abordado en la Federación catalana y nos dijo: "No hay más variación que la de Castilla, que está lesionado. Será sustituído por Obiols. Ya se sabe antes de hoy la imposibilidad de que actúe Samitier, de modo que puede decirse que el equipo español será el siguiente:

*Zamora, Ciriaco—*Quincoces, Martí—Guzmán—Obiols, *Piera—*Sastre—*Rubio—*Padrón—*Bosch.

Sería una puerilidad preguntar si es el mejor y el pronóstico. Es lógico pensar que para el seleccionador es el ideal, y en cuanto al resultado, que sería de dos a cero en adelante.

Apreciaciones

¿Qué hay que decir de este equipo? Por nuestra parte, que no está mal; pero esto no quiere decir que está muy bien.

Veamos los méritos a nuestro modesto parecer. ¿Quién discute a Zamora? Nadie. ¿Quién discute la línea de ataque? Nadie. En todo caso serían pocos y el único punto discutible sería el delantero centro. Pero a falta de Samitier, Rubio no está mal, porque es buen jugador, sabe pasar, sobre todo, y esto tal vez será bastante para las dos alas, incluyendo en esta palabra no sólo el extremo, sino el interior. Porque de Piera no cabe discutir. Hace no más de cincuenta horas hemos visto a Ventolrá jugar brillantemente. Difícilmente Piera estará mejor de forma, pero con Ventolrá se perdería, desde luego, cohesión. Sastre se entiende perfectamente con Piera, sin olvidar que éste es un veterano para esta clase de lances. Sastre es un gran oportunista, tanto es así, que por esta sola circunstancia muchas veces ha sido el salvador del Barcelona, y esto en muchos encuentros decisivos. Ahora bien, hay que contar con su nervio simpático. Como salga bien, es fino; pero como coincida en turno impar, sale rana.

A nuestro modo de ver, la línea media es la más floja, y aun sin variación, es decir, contando con Castillo. No hay una razón terminante para apartar, por ejemplo, a Marculeta. ¿Por diferencia de juego o de estilo? No se puede invocar esto con firmeza, puesto que jugó contra Inglaterra detrás de Padrón y Rubio, respectivamente. ¿Es que han de ser catalanes sobre todo para procurar unidad? ¿Es así? Entonces, con este punto de vista, ¿por qué Ciriaco-Quincoces? Porque para esa unidad, para uniformar con el estilo catalán, para ser consecuentes, pondríamos a Vigueras-Alcoriza.

La valía de los checos

Algo hay que decir de los checos para emitir luego una breve impresión.

El "football" checoeslovaco goza de alta reputación en todo el fundo futbolístico. En Europa son sobradamente conocidos, y en España es donde tal vez se les conoce y aprecia más, porque también es donde se han exhibido mejor.

Hemos estado esta tarde con el entrenador del equipo, un antiguo profesional inglés, quien nos ha dado la formación de su bando. Podría suceder que no fuera la definitiva, porque hay dos que se resienten de una lesión. Del equipo que nos facilitó hace diez días el doctor Ruth Pelikan, presidente de la Federación Checoeslovaca, se cambian dos. El defensa izquierda y el extremo también de la izquierda. Se lesionaron en los últimos partidos y no han venido siquiera a Barcelona. En vez de Perner jugará Hojer, y en lugar de Sokolar actuará Kratochvil. Por lo tanto, el equipo será el siguiente:

Staplik (S. K. Slavia), Zezenik (Slavia)—Hojer (Sparta)—Vodicka (Slavia), Kada (Sparta)—Simpersky (Slavia), Junek (Slavia)—Silny (Sparta)—Svoboda (Sparta)—Pue (Slavia)—Kratchvil (Slavia).

¿Es el mejor?, preguntamos al entrenador. Sin duda alguna, el mejor que puede formarse, contesta.

Se acerca a la mesa en que estamos el famoso Kada, muy conocido de los futbolistas españoles. Invocamos una breve impresión y el buen jugador dice que es un partido a cara y a cruz. Y que si este encuentro se jugara fuera de España, no ya en Checoeslovaquia, entonces ganarían los checos, con mayor razón disputándose en terreno checo. Asegura que su equipo en esta temporada parece que ha vuelto a tener la potencialidad de entonces y esto gracias a las inyecciones de varios jugadores jóvenes. En resumen, si no es optimista, tampoco es pesimista.

Pronósticos

Puestos en el terreno deportivo es fácil traducir por pronóstico en un empate. Ahora ya conocemos a los dos equipos, podemos añadir un poco más sobre el equipo checo. Tiene un historial futbolístico tan brillante como el español. Ha jugado 60 partidos internacionales, de los cuales ganó 37, empató 11 partidos y perdió 12, con un total de 169 "goles" marcados por 82 en contra. Jugó contra 15 naciones. ¿Se va a jugar al "football" exclusivamente? Si fuera así, los dos bandos son parecidos, y en este caso el equipo español tiene la ventaja del terreno, del ambiente. Pero tememos que el juego resulte algo duro, es decir, que los checos impongan su estilo, y en este caso los checos son muy duchos. Todo dependerá de que Rubio se echara hacia adelante. En esta modalidad sí que Obiols sirve, a pesar de ser pequeño.

¿Para qué hablar de pronóstico? ¿No se ganó a Inglaterra? Aquí sí que no podíamos suponer el triunfo ni jugado en el Estadio Metropolitano. Y, sin embargo, contra todo se ganó.

Indudablemente Checoeslovaquia es menos potencia que Inglaterra.—**Acisclo Karag.**

A TODO DIABETICO

regala la CASA SANTIVERI, S. A., Plaza Mayor, 24 (esquina a Siete Julio) unas muestras de ricos postres dulces antidiabéticos, únicos garantizados y autorizados por la ley de sanidad. Folletos gratis. Plaza Mayor, 24.

LOS DEPORTES EN 1929

EN GENERAL, SE HAN AUMENTADO Y DESARROLLADO CONSIDERABLEMENTE. MERITOS INDISCUTIBLES EN "FOOTBALL", HIPISMO, PUGILATO, "HOCKEY" Y TIRO.

Hemos llegado a la época en que se acostumbra a realizar un resumen de todo. No podía faltar la parte deportiva, una de las manifestaciones que apasionan hoy día y en la que intervienen directa o indirectamente centenares de miles de personas.

Si una o dos columnas para una recapitulación cualquiera son más que suficientes, para el deporte, que abarca una diversidad de actividades, resulta insignificante. Pero, ya que no se dispone de más, hemos de procurar extractar, señalando lo más destacable de cada una.

¿Cuál es el balance que arroja este año con relación al anterior o anteriores? En términos generales, en el año 1929 cada sport se ha aumentado y se ha desarrollado considerablemente, de modo que es fácil deducir el crecimiento ostensible del conjunto; ha sido sencillamente un año muy próspero.

Lo más saliente es el incremento considerable de los que ya reconocen la necesidad del "sport".

No como otras veces, no ha dominado solo el "football". Se destacaron también otras manifestaciones, con el mismo brillo en su aspecto, como son las regatas a la vela, el pugilato, hipismo, tiro, aeronáutica, automovilismo, motociclismo, ciclismo, "hockey", polo, "golf", incluso el "rugby" y hasta el pedestrismo.

Y las actividades que no se citan, no es que han menguado, sino que simplemente su crecimiento no ha sido muy intensible.

Empezaremos con los terrenos de juego. Resaltan, sobre todo, los estadios de las dos Exposiciones, señalados ya en estas columnas: el de Barcelona, capaz para 65.000 personas, por lo menos, y que se inauguró con el triunfo rotundo, un 4—0, de la selección catalana sobre el "Bolton Wanderers", actual poseedor de la famosa Copa de Inglaterra; el de Sevilla, más sencillo y más pequeño y que se abrió con otro éxito terminante, el del equipo español sobre el representativo de Portugal, por 5—1.

Vienen el de Balaidos, en Vigo, un campo magnífico por su emplazamiento, por el paisaje que le circunda. Antes de este año, Madrid sólo contaba con dos campos dignos de la capital; pero hoy cuenta con un tercero, el del Racing Club, en Vallecas, capaz para 20.000 personas y con todas las instalaciones que se requieren para estos casos, con el tiempo un altavoz radiotelefónico inclusive, en el que el público podrá enterarse no sólo de los preparativos, sino de lo más saliente que ocurra en España durante la celebración del partido.

Contamos con dos nuevos "links" o eslabones de "golf". El de San Cugat, propiedad del New Catalonia Golf Club, y el de Pedreña, en Santander. Este último, del que dimos oportunamente no pocos detalles, es considerado por técnicos y "profanos" como uno de los mejores en Europa, el mejor indiscutiblemente en el Continente.

"Football"

Salta a la vista que lo más destacable ha sido el triunfo del equipo español sobre el que representó a Inglaterra, que forzosamente ha tenido una resonancia mundial, y que, en cierto modo, constituyó la consagración definitiva del "football" español. La fecha del 15 de mayo se puede señalar con una piedra blanca.

Antes de esto, se ganó a Portugal, como queda indicado más arriba, y después a Francia, en Zaragoza, nada menos que por 8—1, 5—1, 8—1 y contra Inglaterra. Deportivamente, tal vez se dirá: "La "performance" es demasiado buena para ser exacta"; pero a esto hay que oponer el que Portugal y Francia en "football" no cuentan por el momento.

Por primera vez se han disputado dos competiciones: el de España, propiamente dicha, que podría llamarse la Copa de España por su sistema de eliminación, y el de la Liga, dividida en tres Divisiones.

El campeonato de España lo ganó el Real Club Deportivo Español de Barcelona sobre el Madrid por 2—1. Llegaron a la final los dos equipos, si no de más "clase", desde luego, los que estuvieron más en "forma".

El campeonato de la Liga, más concretamente el de la Primera División, lo ganó el Football Club Barcelona. Aquí sí se puede decir el de más "clase". En efecto, en los primeros momentos, el Barcelona estaba casi "fuera de carrera", pero en el momento oportuno decidió no perder ningún partido y dominó por completo la situación.

El Real Racing Club, de Santander, fué el último, pero afortunadamente para este equipo, el descenso no era automático y hoy se conserva en el grupo de honor gracias a los partidos de promoción contra el Sevilla.

En cambio, descendieron automáticamente el Real Club Celta y el Racing Club, de Madrid, para ser sustituídos por el Real Murcia y la Cultural Deportiva Leonesa.

Regatas a la vela

Se han sumado nuevos puertos en cuanto a la organización de pruebas náuticas.

Y los Clubs más importantes, como son los de Santander, Bilbao, San Sebastián, Barcelona y otras capitales, han mejorado sensiblemente sus concursos.

Pero lo más destacable en esta rama deportiva fué la regata Plymouth-Santander, en la que dieron carácter internacional los yates representativos de España, Inglaterra, Francia, Estados Unidos y hasta Alemania. El norteamericano no tomó la salida.

Fué un éxito rotundo para el pabellón español, pues, con todas las debidas compensaciones de tiempo para esta clase de regatas, el yate español "María del Carmen Ana", propiedad de don Horacio Echevarrieta, se proclamó vencedor con mucho margen de tiempo sobre el segundo.

Pugilato

En este deporte ha subido en gran escala el valor español. Uzcudun es el que ha descendido un poco, con menos aspiraciones para el campeonato mundial; pero todos los púgiles españoles que han marchado a los Estados Unidos, que se aproximan a la docena, han realizado grandes exhibiciones. Son los que alternan más con los norteamericanos.

Hace poco, Gironés ha conquistado el título de campeón de Europa de su categoría.

Tampoco data de mucho tiempo el éxito de Flix sobre Bernasconi, también para el título europeo.

Tanto en los concursos de Escandinavia como en el torneo latino celebrado en Barcelona, se ha comprobado que España estaba bien clasificada como la segunda potencia "amateur". Y eso que en las reuniones de Barcelona, ya habían pasado al profesionalismo notables elementos, como Vilanova, Güell, Micó y Aguilar.

La derrota de Uzcudun por el alemán Schmelling fué lo más lamentable.

Dentro del país, cada día es mayor la difusión del boxeo, tanto es así que ya se organizan campeonatos en serio en las distintas regiones.

Hipismo

En 1929 se han registrado más cuadras, más caballos y más pruebas, de modo que es fácil suponer que este deporte ha mejorado mucho. Por el momento nos referimos a las carreras de caballos.

Cerca de cuatro meses de carreras se han celebrado en Madrid. No faltaron las características jornadas de San Sebastián, Barcelona, Aranjuez y la de primavera de Sevilla. Es más, se celebraron también las pruebas de Jerez de la Frontera y Sanlúcar.

La novedad fué la temporada de otoño de Sevilla, en cuyo hipódromo se disputaron pruebas cuyos premios pasaron de 600.000 pesetas.

Como otras veces, la cuadra del conde de la Cimera dominó la situación, triunfando en las carreras más importantes. En San Sebastián casi los acaparó.

Igualmente, como otros, años, sobresalieron también los colores del duque de Toledo, de don Eusebio Bertrand, marqués de Valderas, cuadra Figueroa, Amboage y de otros pequeños propietarios.

Los colores españoles han triunfado también en el extranjero, en Francia y Bélgica.

Lo que ha sido lamentable es la desaparición—que esperamos sea momentánea—de los colores del marqués del Llano de San Javier.

Con respecto al concurso hípico, una vez más se han patentizado los méritos de los jinetes españoles. Desde luego con menos buenos caballos han hecho notables proezas. Se han distinguido, sobre todo en las pruebas celebradas en Niza y Roma. Y los jinetes más destacados fueron los señores Cavanillas, Navarro, marqués de los Trujillos, García Fernández y Somalo.

Automovilismo y motociclismo

Acaso con mayor importancia y animación se ha celebrado el clásico circuito de San Sebastián. El famoso corredor francés Chiron volvió a ser el héroe del Gran Premio. Rigal ganó la prueba de turismo.

En esta manifestación siguieron las organizaciones de Barcelona y Bilbao. En Madrid no hubo apenas nada; pero no obstante, la difusión del automóvil es creciente. En otra página aparte se dan detalles sobre el particular.

La prueba motociclista más importante se corrió este año en Barcelona. Nos referimos al Gran Premio de Europa, en el que los corredores españoles, si bien es verdad que no ganaron, han desempeñado un buen papel.

"Hockey", "rugby", polo y "golf"

En estos tres deportes se ha progresado mucho. Respecto al primero, hará una semana que se terminó el concurso internacional. España ocupó el tercer puesto; pero hay que tener en cuenta que la competición ha sido entre dos "poules" y que el equipo español estaba en el grupo del vencedor, que es Alemania. Por otra parte, este país eliminó a España difícilmente por 1-0, después de un partido en que virtualmente se pensó en un empate.

En otra ocasión se ganó a Bélgica. Y a Francia en París.

La final del campeonato nacional de "hockey" se jugó entre el Athletic madrileño, que ha sido muchas veces campeón, y el Real Polo Jockey Club de Barcelona. Este resultó campeón.

Lo que es de lamentar es la desaparición del equipo de "hockey" del Athletic. Desde luego se conservan los jugadores, cuya mayoría ha pasado al Real Madrid.

* * *

Es evidente el progreso en el "rugby", aunque lento. Se perdió contra los alemanes; pero en cambio se registró un buen triunfo sobre Italia.

* * *

El incremento del polo es mayor. Ya no bastan los concursos locales, sino que han empezado los "matches" entre distintas poblaciones. Es reciente la competición entre un equipo representativo de Lamiaco y el Real Polo barcelonés. Ganó este último.

* * *

El campeonato de "golf" del año lo ganó don Pedro Cabeza de Vaca, considerado como uno de nuestros mejores jugadores. Alternaron con él no pocos aficionados, entre los que recordamos los nombres de don Javier Arana, Javier Vallejo, José Ibarra, Luis L. Arana, José R. Herrerías, duque de Lécera, Gonzalo Creus, etc.

En Puerta de Hierro se celebró un concurso de profesionales españoles y franceses. Ganó Laffite.

Ciclismo y tiro

En la Vuelta a Francia ha participado un corredor español, que tuvo una buena clasificación. Dentro de la nación, las Vueltas al País Vasco y a Cataluña son las que más apasionan y a las que concurren los mejores corredores españoles y no pocos extranjeros, franceses y belgas principalmente.

Dewaele ganó la Vuelta a través de Vasconia. El campeonato nacional, disputado en San Sebastián, fué para el irunés Luciano Montero. Y el Gran Premio Ciclista de la Exposición, sobre unos 230 kilómetros, fué para Mariano Cañardó.

Por primera vez se ha corrido una Vuelta a Levante, que constituyó un éxito para sus organizadores.

* * *

En cuanto al tiro, los méritos demostrados por los tiradores españoles en Amsterdam quedaron patentizados en otro concurso internacional celebrado en Estocolmo.

BOLSOS PARA SEÑORAS
AL ESPRIT. -- Carmen, 3

REGALOS DE **PASCUAS Y REYES**
AL ESPRIT. -- Carmen, 3

El artritismo ¿es una quimera?

Hay un ciclo de enfermedades de dudoso diagnóstico, a las que se atribuye origen artrítico, sin que esta palabra tan imprecisa sea capaz de determinar ninguna enfermedad característica. Las manifestaciones del artritismo, según la nomenclatura clásica, suelen ser—entre otras—el reuma articular, la gota, diabetes, litiasis, cólicos nefríticos o la obesidad, por deficiencia de los actos nutritivos, cuyas substancias no se desdoblan más que en parte, y no se cumple en el organismo la ley del recambio. En consecuencia, una acumulación lenta de detritus (tóxicos) se interpone en los órganos más sensibles cuales son los riñones, donde la filtración va haciéndose difícil, y se inician los primeros trastornos precursores de una prematura vejez.

Ya se comprende el esfuerzo de la clínica para contrarrestar los efectos deletéreos de esa intoxicación latente, a cuyo fin, ayudada por la química, pudo llegarse a determinar el valor terapéutico de ciertas substancias que, injeridas con método—según prescriba el médico—, disuelven los detritus venenosos transformados en ácido úrico, descargándolos hacia la orina.

El conglomerado de dichas substancias llámanlo Uromil, por cuya virtud curativa los médicos de Europa y América lo proclaman sin rival para los artríticos, por las curaciones verdaderamente impresionantes que han conseguido. El juicio médico que a continuación transcribimos confirma las anteriores aserciones: "El antiartrítico Uromil: lo creo insustituible como disolvente del ácido úrico; siendo empleado en todos mis enfermos y con gran éxito en mi misma madre".

Dr. PASCUAL G. MOLINER
Del Colegio de Médicos de León

CINE GOYA Empresa SAGE: ESTRENO MAÑANA
"EL TESTAFERRO"
por JACK MURRAI y BARBARA KENT
"EL DESTERRADO DE SANTA ELENA"
(Selecciones JULIO CESAR)

CINE AVENIDA
Empresa S. A. G. E.
MAÑANA ESTRENO
"UNA FARSA PARISIEN"
ADOLPHE MENJOU
"EL DESTERRADO DE STA. ELENA"
(Selecciones JULIO CESAR)

¡RADIOYENTES ESPAÑOLES!

Prestad vuestra ayuda a la más completa obra cultural y de esparcimiento conocida

CONCIERTOS, CONFERENCIAS, REPRESENTACIONES, CURSOS, INFORMACIONES, VARIEDADES

¿MODO DE PRESTAR ESTA AYUDA?

INSCRIBIENDOSE EN LA

UNION DE RADIOYENTES

DIEZ CENTIMOS diarios dan derecho a mejores emisiones y a recibir gratuitamente todas las semanas la revista

"ONDAS"

CINCO PESETAS al mes dan derecho a recibir todas las publicaciones de UNION RADIO (conferencias, óperas, mapas, etcétera).

UNION DE RADIOYENTES
Domicilio provisional:
Avenida Pi y Margall, 10
Apartado 745, Madrid

BOLETIN DE INSCRIPCION

Don ... ...
domicilio ... ...
desea inscribirse como socio de la UNION DE RADIOYENTES, y aporta mensualmente la cantidad de ..... con destino a las emiciones de la estación .....
..... de ..... de 19 .....
EL DEBATE, 24-5-29.

CINEMATOGRAFOS Y TEATROS

GACETILLAS TEATRALES

Centro

Por la necesidad de cumplir sus compromisos de provincias, la compañía de comedias cómicas Aurora Redondo y Valeriano León termina su actuación en este teatro el día 6 del corriente, dedicando esta semana en despedida al cariñoso público madrileño. Tarde y noche, **"Los marqueses de Matute".**

Lara

Hoy empieza el año, como terminó el pasado, representando tarde y noche el grandioso éxito de comedia, interpretación, crítica y público, **"Para ti es el mundo".**

GRAN METROPOLITANO
SABADO 4
ESTRENO
"LA CAMPANA ROTA"
LAS DEFINITIVAMENTE ULTIMAS

de **"¡Tararí!..."**, a precios populares, se celebran hoy. A las 4,30, butaca 2 pesetas; a las 6,30, butaca 4 pesetas, y a las 10,30, butaca 3 pesetas.

LOS MIERCOLES DE MODA DE LA TEMPORADA GUERRERO-MENDOZA

Cerrado el plazo de renovación de abonos a miércoles de moda para la próxima temporada María Guerrero-Fernando Díaz de Mendoza, a partir de mañana día 2 se renuevan lo sencargos de nuevos abonos de las pocas localidades que han quedado sin renovar.

Mañana se estrena...

en el **ALKAZAR**, a la 6,30, **"La hermana San Sulpicio"**, escenificación de la popular novela de don Armando Palacio Valdés. Están a la venta las localidades para varios días, sin aumento de precio.

"LA CAMPANA ROTA"
ESTRENO
SABADO 4
GRAN METROPOLITANO

Quisiera empezar el año

teniendo salud, alegre, contento, divertido, con buena compañía, cómodo, sin frío, riéndome mucho. Pues a **LARA**, mi amigo, que, salvo lo primero, que lo da Dios, todo lo demás lo tiene en ese teatro, y además, **"Para ti es el mundo".**

Zarzuela

Hoy miércoles, festival de año nuevo, tres grandes funciones a las 4,30, 6,30 y 10,30. Pilar, Rafael Arcos y Moriz't obtienen cada día un mayor éxito.

Cine del Callao

En las tres grandes secciones de hoy miércoles, de 4, 6,30 y 10,15, **"Las tres pasiones"**, por Alice Terry e Ivan Petrovich, formidable drama sonoro, y la deliciosa comedia sonora de las Selecciones Verdaguer **"Yo quiero un millonario"**, por Alice White, Telma Tood y Jack Mulhall, que con el "film" documental **"Papel blanco"**, constituyen el programa de este aristocrático salón.

La primera sección comienza más temprano que de costumbre a causa de lo extenso del programa.

¡Gran éxito!

Douglas Fairbanks

La maravillosa película **"La máscara de hierro"**, interpretada por Douglas Fairbanks, que tan formidable éxito está obteniendo en **REAL CINEMA**, se proyectará hoy miércoles en las secciones de 4,30, 6,30 tarde y 10,15 noche.

El numeroso público que llena a diario este salón no cesa de admirar la insuperable labor que realiza el "as" de la pantalla, Douglas Fairbanks. Todos los días, tarde y noche, **"La máscara de hierro".**

Palacio de la Prensa y Príncipe Alfonso

Hoy miércoles, en las secciones de cuatro y media, seis y media tarde y diez y cuarto noche se proyectarán las maravillosas películas **"Los reyes del circo"**, por Victoriano Laglen, y **"Un punto obscuro"**, por la gran artista cinematográfica Lilian Harvey.

MAÑANA JUEVES
2 ENERO
¡A reírse con el hombre que nunca ríe!
BUSTER KEATON
(Pamplinas)
Hará las delicias del público en el
PALACIO DE LA MUSICA
con el estreno de su graciosísima película sonora
El comparsa
"Film" sonoro
METRO GOLDWYN MAYER

Cine de San Miguel

Hoy miércoles, tres grandes secciones, a las 4, 6.30 y 10,15. Exito grandioso del "film" sonoro **"Amor eterno"**, por John Barrymore y Camila Horn, y de la divertida revista de gran espectáculo, totalmente sonora y hablada, **"Letra y música"**, por Lois Moran. Completa el programa la graciosísima cinta **"Tras unas piernas".**

A causa de la extensión del programa, la Empresa se ha visto obligada a adelantar media hora la primera sección.

Monumental Cinema

Hoy miércoles se proyectará en las secciones de cuatro, seis y media tarde y diez y cuarto noche el formidable programa cinematográfico compuesto de las siguientes películas: **"El misterio del dólar"**, por Charles Jones (muy interesante), y la magnífica comedia marca British titulada **"Sábado inglés".**

Muy pronto, inauguración del "cine" sonoro con la soberbia película **"El Arca de Noé".**

Cine San Carlos

ATOCHA, 157. — TELEFONO 72827

Hoy, tres secciones, a las 4, 6,30 y 10,15, proyectándose **"La copla andaluza"**, con la cooperación de Angelillo, Niño de Madrid y Montoya.

"EL SUBMARINO" por Jack Holt

Continúa en **CINE MADRID**, con éxito creciente, esta soberbia producción cinematográfica.

Cartelera de espectáculos

LOS DE HOY

FONTALBA (Pi y Margall, 6).—Compañía Lola Membrives. — A las 6,30 y 10,30, La Lola se va a los puertos.

CENTRO (Atocha, 12).—Ultima semana de la compañía de comedias cómicas Aurora Redondo y Valeriano León. A las 6,30 y 10,30, Los marqueses de Matute.

LARA (Corredera Baja, 17).—6,30 y 10,30. Para ti es el mundo (formidable éxito).

REINA VICTORIA (Carrera de San Jerónimo, 28).—Compañía Díaz-Artigas. A las 6,15 y 10,30. El pájaro sin alas.

ALKAZAR (compañía Margarita Robles).—A las 4,30. ¡Tararí...! (2 pesetas butaca).—A las 6,30. Et im pulveren reverteris y ¡Tararí...! (4 pesetas butaca).—A las 10,30. Et im pulveren reverteris y ¡Tararí...! (3 pesetas butaca).

INFANTA ISABEL (Barquillo, 14) — 6,30 y 10,30, ¡Pégame, Luciano! (triunfo clamoroso de Muñoz Seca).

GRAN METROPOLITANO. El teatro magnífico (Avenida Reina Victoria, 12. Teléfono 36326.—A las 4, Los cadetes de la reina y El guitarrico.—A las 6,30, La Parranda, por Luis Fabregat. — A las 10,30. La Parranda, por Enrique Sagi.

Sábado noche estreno La campana rota.

ESLAVA (Pasadizo de San Ginés).—Compañía Rafaela Haro-Luis Ballester. 4. La Gran Vía y El Barberillo de Lavapiés (butacas 3 pesetas).—6,30 y 10,30, Noche de verbena (éxito rotundo).

COMICO (Mariana Pineda, 10).—Loreto-Chicote. — Festividad Año Nuevo. 4 tarde, Seis pesetas (éxito).—6,30 y 10,30, El cuatrigémino (nueva). ¡Enorme éxito de risa!

MARAVILLAS (Malasaña, 6). — Compañía cómico-dramática. — 4 y 6.30 tarde y 10,30 noche, Nobleza baturra. Rondalla Ramírez, Pilar Gascón. (Grandioso éxito.)

FUENCARRAL (Fuencarral, 143). — Compañía Anita Adamuz.—4.15, 6.45 y 10,30, El alma de la copla (éxito inmenso). Cantores: Guerrita, Pena (hijo) y La Andalucita.

CIRCO DE PRICE (Plaza del Rey, 8). Festividad de Año Nuevo. Dos grandes funciones.—A las 6, Grandiosa matinée. Exitazo de todo el nuevo programa, el célebre chimpancé Bubú y el cuadro moro Kaduxa.—A las 10,30, Gran función de circo. Presentación de toda la notable compañía de M. Sánchez Rexach.

ZARZUELA (Jovellanos, 4).—A las 4,30, (popular, 2 pesetas butaca).—A las 6,30 (especial, butaca 4 pesetas).—A las 10.30, (corriente, 3 pesetas butaca), Cosmópolis (espectáculo moderno). Pilar, Arcos y otras atracciones (éxito inmenso).

PAVON (Embajadores, 11).—4, 6,15 y 10.15, Despedida de Luisita Esteso, Castex, Hermanas Garrido, Tito, Niña de Castro y otros. Jueves, acontecimiento cinematográfico, estreno El gordo de Navidad y fin de fiesta, por Pepita Llaser. Butaca, dos pesetas las mejores.

CINE DEL CALLAO (Plaza del Callao).—4, Las tres pasiones (por Alice Terry e Ivan Petrovich). Yo quiero un millonario (por Alice White y Jack Mulhall). — 6,30 y 10,15, Papel blanco (film documental). Las tres pasiones (film sonoro). Yo quiero un millonario (film sonoro).

REAL CINEMA (Plaza de Isabel II). A las 4,30 Actualidades Gaumont (película muda). La máscara de hierro, (por Douglas Fairbanks (éxito enorme).—A las 6,30, De caza (película cómica muda). Noticiario Fox (actualidades sonoras). La máscara de hierro (película sonora por Douglas Fairbanks).—A las 10,15. De caza (película muda). Noticiario Fox (actualidades sonoras). La máscara de hierro (película sonora de Artistas Asociados, por Douglas Faibanks).

PALACIO DE LA PRENSA (Plaza del Callao, 4) y **PRINCIPE ALFONSO** (Génova, 20).—A las 4,30, Reportaje gráfico. Por ella (estreno). Un punto obscuro (por Lilián Harvey).—A las 6,30, Reportaje gráfico. Los reyes del circo (por Víctor Mac Laglen). Un punto obscuro (por Lilián Harvey). — A las 10,15. Reportaje gráfico. Los reyes del circo (selecciones Verdaguer). Un punto obscuro (película Ufa de gran éxito).

CINE AVENIDA (Pi y Margall, 15. Empresa S. A. G. E. Teléfono 17571).—A las 4, Noticiario. Félix entre piratas. La Bestia del Mar.—A las 6.15, y 10.15, Noticiario. Félix entre piratas. Matrimonios secretos. La Bestia del Mar.

PALACIO DE LA MUSICA (Pi y Margall, 13. Empresa S. A. G. E. Teléfono 16209).—A las 4, Perros y gatos. El leñador (dibujos). El Angel Pecador.—A las 6,15 y 10,15, Noticiario Fox. Geo Lyón (arpista). Perros, gatos y compañía (La Pandilla). El Leñador (dibujos animados). El Angel Pecador (por Nancy Carrol y Gary Cooper).

CINEMA GOYA (Goya, 24. Empresa S. A. G. E.).—A las 4, Noticiario. Félix entre piratas. La Bestia del Mar.—A las 6,15 y 10,15, Noticiario. Félix entre piratas. Geraldine. La Bestia del Mar.

MONUMENTAL CINEMA (Atocha, 87).—A las 4. Actualidades Gaumont. Gallardo y Calavera. Sábado inglés (gran éxito).—A las 6,30, Actualidades Gaumont. El misterio del dólar (por Charles Jones). Sábado inglés (película marca British).—A las 10,15, Actualidades Gaumont. Gallardo y calavera. El misterio del dólar. Sábado inglés.

CINE IDEAL (Doctor Cortezo, 2).—4.30 tarde, Revista Paramount y la batalla de los sexos (Sally O'Neil, Belle Bennett y don Alvarado, dos jornadas, completa). Tarde, a las 6.30, A caza de un loco y dinero (Mary Glory y Pierre Alcover, dos jornadas, completa).—Noche, a las 10, La batalla de los sexos y Dinero.

CINEMA BILBAO (Fuencarral, 124. Teléfono 30796. Contaduría.—A las 3,45, tarde, El hombre mecánico (cómica). Dinero (Henri Victor y Alfred Abel).—A las 6 y 10,15, noche. Un muchacho de la calle (Johnny Nalker). Dinero.

CINEMA ARGUELLES (Marqués de Urquijo, 11. Empresa S. A. G. E. Teléfono 33579).—A las 4, Revista. Hombres de mar. La canción de París.—A las 6 y 10,15. Revista Paramount. Hombres de mar. Un cargamento extraño. La Canción de París (por Maurice Chevalier).

CINE SAN CARLOS (Atocha, 157. Teléfono 72827).—A las 4, 6,30 y 10,15, La copla andaluza, con la cooperación de Angelillo, Niño de Madrid y Montoya. Próximamente estreno riguroso de La última noche.

CINE MADRID (Tetuán, 29).—3.45, 6.15, y 10.15, La canción de París (Maurice Chevalier). El submarino (Jack Holt-Ralph Graves-Doroty Revier).

CINEMA CHUECA (Paseo del Cisne, 4. Empresa S. A. G. E. Teléfono 33277). A las 4, 6 y 10.15, Vivan los novios. Su primer éxito. Torrentes humanos.

CINE DOS DE MAYO (Espíritu Santo, 34. Empresa S. A. G. E. Teléfono 17452.—A las 4, Noticiario. No hay mal que por bien no venga. La reporter relámpago (por Bebé Daniels).—A las 6,15 y 10,15, Noticiario. No hay mal que por bien no venga. La reporter relámpago (por Bebé Daniels). La tigresa y el Rajá (Adolphe Menjou).

FRONTON JAI-ALAI (Alfonso XI, 6). A las 4 tarde, Primero, a pala: Araquistain y Perea contra Chiquito de Gallarta y Quintana II. Segundo, a remonta: Mina y Alberdi contra Ucín y Echániz I.

* * *

(El anuncio de los espectáculos no supone aprobación ni recomendación.)

PARA REYES
Soldados artísticos
de plomo. Tarjetas de felicitación. Niños Jesús para cuna.
PALOMEQUE, ARENAL, 17.

LA VIDA EN MADRID

Casa Real

Ayer por la mañana regresaron sus altezas los infantes don Juan y don Gonzalo, de Barcelona, acompañados de sus profesores, señores Urriza y Salazar.

—A las seis de la tarde se celebró en la capilla de Palacio un solemne Tedéum con motivo de la terminación del año 1929. Al acto religioso asistieron toda la real familia, los altos dignatarios palatinos en pleno, personalidades de la Casa Militar, Alabarderos, Escolta Real y representaciones de las clases de etiqueta palatina. Dió comienzo el acto con la Exposición del Santísimo. Después se rezó una estación y a continuación el señor Obispo de Sión dirigió a los Reyes una sentida y elocuente plática, terminando el acto con la reserva y bendición con el Santísimo. Numeroso y distinguido público presenció en las galerías el paso de los Reyes y felicitaron a sus majestades por el Año Nuevo.

También los Soberanos expresaron su felicitación a las distinguidas personalidades que se encontraban allí.

Sesión del pleno municipal

El Ayuntamiento terminó el año con una sesión extraordinaria del pleno.

Acordó primeramente, a propuesta del señor Cola, hacer constar la satisfacción por haber salido ileso de un atentado el señor Irigoyen.

Se discutió ampliamente acerca de si unas plazas para la oficina de contribuciones especiales habían de proveerse por concurso, o por oposición, y, al fin, se optó por el concurso.

Al aprobar unos suplementos de crédito, el señor Cola y la señora Fierri sostuvieron el criterio de que no puede hablarse de superávit real, si se pagan ahora atenciones con cargo al superavit de 1928.

Quedó aprobada una transferencia de 250.000 pesetas para separación de pavimentos, con motivo de los cobros. Y aquí también habló el señor Cola para decir que es necesario terminar con ese desconcierto de las calas, que tantas "calas" cuesta al Ayuntamiento.

Al tratar de la adquisición de material para el Servicio de Limpiezas, el señor Cola entiende que hace falta, antes que adquirir material, que el Municipio estudie bien el problema de la limpieza en Madrid. A esto contestan el señor Toledo y el alcalde. El primero, afirmando que el Municipio tiene una política definida en el problema de la limpieza. Y el señor Aristizábal se muestra muy satisfecho del avance conseguido en este servicio municipal.

Otra larga discusión se originó al plantearse el dictamen por el establecimiento y portación de un servicio municipal para la conducción de cadáveres.

El señor Chicharro recuerda que él tiene presentada una proposición sobre este mismo asunto, y pide que se retire este dictamen para que venga estudiado conjuntamente con su proposición. Entiende el señor Chicharro que con el servicio municipal que ahora se propone, no se hará otra cosa que agravar el problema.

Contra la proposición del señor Chicharro se pronunciaron el señor Toledo y la señorita de Echarri, por entender que equivale a ir a un monopolio.

Al fin, se aprobó el dictamen tal como venía. No ha habido votos en contra en el del señor Chicharro.

Le fué admitida al señor Urgila la dimisión de los cargos de vocal de la Comisión de Policía Urbana, de la de incremento del valor de los terrenos, y de presidente de la Junta de solares. Se funda en motivos de salud.

Al aprobar la creación de la Medalla de Madrid, se acordó por unanimidad, a propuesta del señor Aristizábal, que las primeras condecoraciones de esta obra sean concedidas al Rey y al general Primo de Rivera.

Quedó aprobada la forma de ejecución del proyecto de enlace de la plaza del Callao con la de Santo Domingo.

Termina la revista de "taxis"

Ayer ha terminado la revista de "autos" del servicio público. No obstante, los días 13, 14 y 15 de enero podrán presentarse a pasar revista los que no lo hayan hecho. A partir de esta fecha se impedirá la circulación de los no revistados.

—El capataz de la Dehesa de la Villa ha recogido una paloma mensajera con una anilla en una de las patas, que dice "España 16."

—Según noticias del alcalde, está casi terminada la instalación del segundo parque de mendigos.

Reunión de la Cámara de Comercio

Se ha reunido la Cámara de Comercio de Madrid, bajo la presidencia de don Carlos Prast.

El pleno deliberó acerca de un escrito de los vocales señores Crespo y de la Fuente sobre actuación de la sección especial de Aranceles, acordando la reorganización de este servicio en forma más eficaz.

Fueron nombrados los vocales que han de representar a la Cámara durante el año 1930 en las Juntas arbitrales de alcoholes.

La Presidencia dió cuenta al pleno de la visita hecha al presidente del Consejo de ministros y de la amable acogida dispensada por el jefe del Gobierno a las clases mercantiles, reiterando las peticiones hechas para que la venta en ambulancia se ajuste en todo a lo establecido por las leyes de jornada mercantil y descanso dominical.

Fueron aprobados los trabajos de la Cámara sobre horario para las fiestas de Reyes y revisión de las disposiciones que rigen el funcionamiento de los Comités paritarios.

Se acordó dirigir un escrito al Monte de Piedad pidiendo la reforma de algunos requisitos que deben exigirse para el empeño de determinadas mercancías.

Premio desierto

La Academia de Ciencias Exactas ha declarado desierto el premio instituido por don Vicente Paredes Guillén para quien descubra un modo eficaz de curar y prevenir cierta enfermedad que ataca a los castaños, por entender que ninguno de los cinco trabajos presentados es merecedor del premio.

Con el mismo tema convoca a igual concurso por el término de cinco años.

Los que saludaron al 1930

Con mayor animación que otros años fué despedido anoche el 1929 y saludado el 30 en la Puerta del Sol.

Desde las once el paso de vehículos fué interrumpido, pues el público tenía ya casi ocupado el céntrico lugar. La alegría era enorme.

Al dar las doce en el reloj de Gobernación se iluminó la torreta y apareció un fenomenal 1930 en bombillas coloradas.

En aquel momento, pasados los segundos de toma de uvas, el ruido se hizo ensordecedor. Los acostumbrados grupos con panderos, latas, panderetas y demás artículos sonoros aumentaron su entusiasmo. Poco a poco la muchedumbre se dispersó por las calles adyacentes, y fueron muchos los que se quedaron con sus manifestaciones ruidoso-alcohólicas hasta última hora de la madrugada.

No hubo incidentes de ninguna especie.

Horario del comercio para los días 4 y 5

Por acuerdo del Comité Paritario Interlocal del Comercio. el día 4 del corriente todo el comercio de Madrid queda autorizado para tener abierto hasta las nueve de la noche, compensándose esas dos horas extraordinarias de jornada, abriendo el martes a las diez de la mañana, y cerrando a la una y media, y por la tarde, abriendo a las cuatro y media, hasta las siete.

El día 5, se autoriza a los establecimientos de Juguetería para que tengan abierto durante toda la jornada mercantil, o sea, abriendo a las diez y a las quince y media, y cerrando a las trece y media y a las veinte, compensando esta jornada con el cierre total de esos establecimientos el día 7, martes.

El día 6, según los pactos de 28 de abril de 1920, base cuarta, abrirán por la mañana hasta la una y media, no volviendo a abrir por ser media fiesta.

Boletín meteorológico

Estado general.—El centro de la zona de mal tiempo prosigue su movimiento de traslación hacia el NE., encontrándose ayer por encima del paralelo 70 y entre los meridianos 5 y 15 E. Las altas presiones forman un anticiclón bien definido sobre Las Azores, que se extiende hasta el Norte de nuestra Península. En España el tiempo sigue en calma, con algunas nieblas poco intensas.

Para hoy

Escuelas Salesianas de Madrid (Ronda de Atocha, 17).—4,30 t. El cuadro artístico de las Escuelas representará "La cuna del Mesías".

Museo Nacional de Arte Moderno.—4 t. Inauguración de la Exposición de Ramón Palmarola.

Otras notas

El servicio de abrevaderos.—La Asociación ha informado al alcalde del resultado satisfactorio del servicio de abrevaje prestado por esta Sociedad a las caballerías en diferentes fuentes de la Corte durante el año de 1929. Asciende a 73.600 cabezas de ganado abrevado, con un total de 95.000 cubos de agua. Corresponde al equipo instalado en la fuente del paseo de Atocha el mayor rendimiento, con la cifra de 42.000 cabezas de ganado.

"LA FUENFRIA"
Cercedilla (Madrid)
CLIMA DE ALTURA
CURACION LA MAS SEGURA
TOS, CATARROS, BRONQUITIS, ASMA, TUBERCULOSIS
Pensión completa, incluída asistencia médica, de 30 a 50 pesetas.

Falla el Supremo el pleito del teatro Calderón

Han quedado confirmados en todas sus partes, por sentencia dictada por la Sala primera de lo Civil del Tribunal Supremo, los fallos que a favor de la Sociedad Inmobiliaria, propietaria del teatro del Centro o Calderón, pronunciaron el Juzgado y la Audiencia. En su virtud, la Empresa que ha venido ocupando el citado teatro habrá de entregarlo de nuevo a la Inmobiliaria.

Condena el Supremo al recurrente al pago de las costas.

1.639 licencias para construcción en 1929

OBRAS DE URBANIZACION EN CIENTO VEINTITRES CALLES

Han sido vallados 206 solares

Durante el año de 1929 se han expedido en el Ayuntamiento de Madrid 1.639 licencias para construcciones. De ellas corresponden 354 al interior, 237 al ensanche, y 1.048 al extrarradio.

Para las obras de reforma en edificios se han concedido 457 licencias.

Se han verificado durante dicho año las obras de urbanización de la Avenida de Eduardo Dato, en el trayecto comprendido entre la plaza del Callao y la calle de San Bernardo. Y quedó ya abierto al público el edificio de la Telefónica, instalado en la Avenida de Pi y Margall.

Se han realizado obras de explanación, empedrado y aceras en 123 calles, con un importe total de pesetas 7.201.291,57. Se han realizado esta clase de obras, en una superficie aproximada de 191.094,61 metros cuadrados.

Han sido vallados durante el mismo año de 1929, en cumplimiento de las ordenanzas municipales, 206 solares.

Proyectos tramitados y en curso de ejecución

Esto, por lo que se refiere a las obras realizadas. Ahora bien, durante el año que acaba de pasar se han tramitado los siguientes proyectos, según datos del Negociado de obras, del que es jefe el señor Gaboido.

Terminación y aprobación del proyecto de prolongación de la Castellana; formación y aprobación del proyecto de ampliación de la plaza de Santo Domingo y su enlace con la avenida de Pi y Margall. Aprobación y comienzo de las expropiaciones de la plaza de la calle de Carretas; comienzo de las expropiaciones para la nueva plaza en la confluencia de las calles de la Paloma y Solana; ampliación del tercer trozo de la Gran Vía a 35 metros; expediente de expropiación de varias casas en las calles de Peligros, Mayor, Atocha y Preciados.

Destrucción de cerca de cien chozas o viviendas insalubres y expedientes de expropiación para el establecimiento de una zona de casas ultrabaratas en el barrio de Usera, con más de 700 viviendas; terminación de la reforma del teatro Español; inauguración del Museo Municipal; apertura de tres grupos escolares y preparación inmediata para la inauguración de otros tres. Instalación del nuevo Instituto local; transformación del antiguo Matadero en mercado de aves, pescados y huevos.

Prolongación del paseo de coches del Retiro; continuación del Parque del Oeste; apertura de una casa de baños en la glorieta de Embajadores; construcción de otra en la calle de Bravo Murillo; un mercado central de frutas y verduras; un mercado en el barrio de Vallehermoso; un parque de mendigos; cuatro evacuatorios próximos a terminarse; 2.787 metros de alcantarillado, importante 931.000 pesetas; galerías para canalizaciones subterráneas por pesetas 1.069.000; tuberías y bocas de riego importantes 778.000 pesetas; obras de pavimentación que ascienden a pesetas 7.2000.000; reforma del alumbrado en las calles de Alcalá, carrera de San Jerónimo y Puerta del Sol, Arenal y calles circundantes del teatro Real por una suma de 600.000 pesetas.

Instalación de señales luminosas en el centro de la población para regularizar la circulación; tramitación del expediente del concurso le anteproyectos de extrarradio ya convocado.

Proyecto para la terminación de las obras de saneamiento del subsuelo; adquisición de mobiliario escolar; terminación de las obras de ampliación de la Escuela de Cerámica; ampliación del edificio municipal del distrito de Chamberí; obras de ampliación del edificio central del Laboratorio; construcción de un pabellón en la Exposición de Sevilla; instalación de bibliotecas en los parques públicos; vías de acceso a las Cooperativas de Casas Baratas "Cruz del Rayo" y "Primo de Rivera".

La reforma de la plaza de España, que será unión de la Gran Vía con la Ciudad Universitaria, de un lado, y con la calle de Bailén, por otro; el establecimiento de un vioaducto monumental que lleva aneja una gran reforma de todas las zonas contiguas a la calle de Segovia, y la reforma de la parte alta de la calle de Alcalá con el establecimiento adicional de una evacuación posterior de la nueva Plaza de Toros.

LOS PRECIOS DE LAS SUBSISTENCIAS

Durante el año 1929 experimentaron baja 23 artículos y alza 21. Entre los primeros figuran aceite, azúcar y verduras.

Hace cuatro años y medio que no se ha alterado la tasa del pan

He aquí los precios que los principales artículos de consumo tenían al finalizar el año 1928 y los que tienen al terminar el 1929, según los datos suministrados por las oficinas municipales de los mercados respectivos, con expresiones de las diferencias en más o en menos.

ARTICULOS	Unidad.	Precios de 1928	Precios de 1929	Diferencia
Aves				
Gallinas	Una	6,50	6,50	"
Patos	Uno	6,50	6,75	+0,25
Pavos	Uno	15,00	0,20	+5,00
Pollancos	Uno	6,00	7,00	+1,00
Pollos	Uno	5,50	4,50	—1,00
Caza				
Conejos	Par	7,50	7,50	"
Liebres	Una	5,50	5,50	"
Perdices	Par	6,00	6,00	"
Frutas				
Batatas	Kilo	0,90	0,85	—0,05
Castañas	"	0,35	0,45	+0,10
Granadas	"	0,55	0,50	—0,05
Limones	Ciento	16,00	25,00	+9,00
Mandarinas	"	4,25	5,50	+1,25
Manzanas reinetas	Kilo	1,75	1,50	—0,25
Naranjas grano de oro	Ciento	5,50	9,00	+3,50
Uvas de Chelva	Kilo	1,25	1,75	+0,50
Huevos				
De Castilla	Ciento	24,00	25,00	+1,00
De Francia	"	24,00	24,00	"
De Galicia	"	22,00	22,00	"
Pescados				
Almejas	Kilo	3,25	2,75	—0,50
Besugos	"	2,20	3,00	+0,80
Calamares	"	3,50	4,00	+0,50
Gambas	"	5,50	5,00	—0,50
Langosta	Una	8,50	9,00	+0,50
Langostinos	Kilo	8,00	10,00	+2,00
Merluza	"	4,50	5,25	+0,75
Pescadilla	"	2,10	3,25	+1,15
Sardina	"	1,85	2,00	+0,15
Verduras				
Acelgas	Manojo	0,50	0,35	—0,15
Alcachofas	Docena	1,75	1,15	—0,60
Cebollas	Kilo	0,20	0,15	—0,05
Coliflor	Docena	14,00	6,00	—8,00
Guisantes	Kilo	1,30	0,50	—0,80
Judías	"	1,20	1,10	—0,10
Patatas holandesas	"	0,21	0,19	—0,02
" rosa	"	0,17	0,13	—0,05
" blanca	"	0,16	0,13	—0,03
Pimientos colorados	Ciento	12,00	11,00	—1,00
" verdes	"	4,00	4,00	"
Remolacha	Manojo	0,65	0,90	+0,25
Tomate de Levante	Kilo	0,70	0,70	"
Otros artículos				
Aceite	Litro	2,90	2,40	—0,50
Arroz	Kilo	1,00	1,50	+0,50
Azúcar	"	2,40	3,20	—0,80
Bacalao	"	3,50	3,00	—0,50
Carbón de cok	40 kilos	5,80	5,00	—0,80
" mineral	"	5,80	5,80	"
" vegetal	"	11,80	11,00	—0,80
Carne de cerdo	Kilo	3,40	5,40	+2,00
" ternera	"	8,00	8,00	"
" vaca de primera	"	4,20	4,20	"
" " de segunda	"	3,30	3,30	"
" " de tercera	"	1,60	1,60	"
Garbanzos	"	1,70	2,40	+0,70
Harina	100 kilos	64,00	64,00	"
Judías	Kilo	2,20	2,00	—0,20
Leche	Litro	0,80	0,80	"
Lentejas	Kilo	1,20	1,40	+0,20
Sal	"	0,25	0,20	—0,05

No se incluyen los precios del pan, porque éstos, desde julio de 1924, no han experimentado variación alguna.

Conviene hacer notar que en aquellos artículos cuyos precios tienen una gran oscilación por la diferencia de clase, se consigna el precio medio.

De los 59 artículos incluídos en la presente lista, han experimentado alza 21, y baja 23. Los restantes no tuvieron alteración.

Hay matriculados en España 240.000 automóviles

En 1922 sólo había 50.949

EN 30 DE NOVIEMBRE ULTIMO LA MATRICULA DE MADRID ERA DE 35.820 Y LA DE BARCELONA DE 41.078

La cifra de automóviles que han sido matriculados en España ascendía el 30 de noviembre último a 236.356. Esto supone que en el transcurso de un año, de 30 de noviembre de 1928 a igual fecha de 1929, fueron matriculados 38.364 coches.

Cabe decir, por lo tanto, teniendo en cuenta los coches que hayan sido adquiridos en diciembre, que al terminar el año los coches matriculados son unos 240.000.

Lo que resulta difícil de calcular es el número de automóviles que corren por España porque la cifra de matrícula envuelve, como es sabido, los coches ya inutilizados por vejez o accidentes.

Sin embargo, el aumento de la matrícula observada durante un año es bastante significativo respecto al progreso automovilista, si se tiene en cuenta que de 50.949 coches matriculados en 1922, sólo suben en dos años 29.000; y en otros dos, del 24 al 26, unos 48.300 y del 26 al 28, 61.000.

Los datos de matrícula por provincias que nos facilita el Real Automóvil Club de España referente a 30 de noviembre, son los siguientes:

Alava (VI.), 1.099; Alicante (A.), 4.958; Albacete (AB.), 2.558; Almería (AL.), 1.570; Avila (AV.), 703; Badajoz (BA), 3.697; Baleares (PM.), 4.814; Barcelona (B.), 41.078; Burgos (BU.), 1.644; Cádiz (CA.), 3.255; Cáceres (CC.), 2.122; Castellón (CAS.), 1.953; Tenerife (TF.), 3.370; Ceuta, 760; C. Real (CR.), 1.903; Córdoba (CO.), 4.284; Coruña (C.), 3.442; Cuenca (CU.), 996; Gerona (GE.), 3.878; Granada (GR.), 2.779; Gran Canaria (GC.), 3.377; Guadalajara (GU.), 1.336; Huelva (H.), 1.237; Huesca (HU.) 1.431; Jaén (J.), 4.457; Lérida (L.), 3.103; León (LE.), 1.876; Logroño (LO.), 1.340; Lugo (LU.), 1.430; Madrid (M.), 35.820; Málaga (MA.), 4.220; Melilla (ME.), 1.759; Murcia (MU.), 6.335; Navarra (NA.,) 3.114; Orense (OR.), 1.332; Oviedo (O.), 6.776; Palencia (P.), 1.113; Pontevedra (PO.), 3.910; Salamanca (SA.), 2.352; Santander (S.), 4.340; San Sebastián (SS.), 7.328; Segovia (SG.), 898; Sevilla (SE.), octubre, 13.134; Soria (SO.), octubre, 728; Tarragona (T.), 3.506; Teruel (TE.), 725; Toledo (TO.), 2.580; Valencia (V.), 10.110; Valladolid (VA.), 2.806; Vizcaya (Bi.), 8.240; Zamora (ZA.), 857; Zaragoza (Z.), 3.953.

Madrid y Barcelona

A 30 de noviembre la diferencia de matrícula entre Barcelona y Madrid, a favor de la primera ascendía a 5.258 coches; en el mismo día del año anterior la diferencia era de 4.105.

Madrid ha inscrito en doce meses 5.628 coches; Barcelona, 6.773.

El desarrollo de la matrícula es así: Madrid: 1920, 6.084; 1921, 8.041; 1922, 9.580; 1923, 12.152; 1924, 15.422; 1925, 18.120; 1926, 21.460; 1927, 25.372; 1928, 30.552; 1929, 30 noviembre, 35.820.

A fin de diciembre la matrícula es 36.170.

Barcelona: 1920, 6.430; 21, 7.728; 22, 9.749; 23, 12.705; 24, 16.109; 25, 19.579; 26, 23.763; 27, junio, 25.725; 28, noviembre, 34.305.

MADRID CONSUMIO MAS PAN DE LUJO QUE EL AÑO ANTERIOR

La cantidad total, poco más de 112 millones de kilos, excedió en un millón a la de 1928

CADA MADRILEÑO HA CONSUMIDO ESTE AÑO 361 GRAMOS DIARIOS

El aumento del consumo en las clases llamadas de lujo y de flor, más de cinco millones de kilogramos, repercutió en el de familia por una cantidad igual

Según los datos facilitados por las Tenencias de Alcaldía, durante el año 1929 las tahonas de Madrid fabricaron pan en cantidad de 97.546.250 kilogramos, lo que representa un promedio diario de 267.250 kilogramos. Esto es el pan fabricado, pues el consumido es mucho más, ya que, como es sabido, a diario entran en Madrid grandes expediciones de pan procedentes de los pueblos de Vallecas, Alcalá, Torrejón, Villaverde, Carabanchel, Tetuán de las Victorias, Canillas, Pueblo Nuevo, etcétera, que se elevan a una cantidad aproximada de 40.000 kilogramos. Así resultará que el consumo medio diario en Madrid ha sido de 307.250, y el total anual, de 112.146.250 kilogramos.

Con relación al número de habitantes—unos 850.000 sumada a la población empadronada la flotante—, resulta un término medio por persona de 131 kilos y 701 gramos anuales, o, lo que es igual, poco más de 361 gramos diarios, siempre despreciando los residuos.

El pan que se fabrica en Madrid es de tres clases: de familia, de flor y de lujo. Las cifras anuales que corresponden a cada una de estas tres clases son: 44.248.950 para la primera, 24.051.675 para la segunda y 29.245.625 para la tercera. En cuanto al término medio diario, representan: 121.230, 65.895 y 80.125, respectivamente.

Diariamente el distrito que consume más pan es el de la Universidad, por un total de 41.672 kilogramos. En cuanto a las distintas clases de fabricación, el de familia alcanza su mayor consumo en el de la Latina, por 23.126 kilogramos, y el mínimo, en el del Centro, por 3.140 kilogramos; el de flor fué consumido este año en mayor cantidad en el del Congreso, con 21.980 kilogramos, y en cuanto al de lujo, alcanzó la cifra máxima en el de Buenavista, por 19.030, y la mínima, en la Inclusa, con 3.200 kilogramos. La condición social de los habitantes de estos distritos se ve perfectamente ponderada en las anteriores cifras.

Comparados estos datos con los del año anterior, resulta que el consumo anual de 1929 ha excedido al de aquél en 1.017.620 kilogramos, y al diario medio, en 2.788 kilogramos. Las diferencias, como se ve, no son muy sensibles, pero sí merecen hacerse notar las que se registran en las distintas clases de la fabricación, pues mientras en 1928 el consumo de pan de familia se elevó a 49.026.435 kilogramos, en 1929 no pasó de 44.248.950, es decir, 4.777.485 menos; por el contrario, el de flor fué de 20.670.315 en 1928, y en 1929, de 24.051.675, lo que representa un aumento de 3.381.360, y finalmente, el de lujo, que en el año anterior se elevó a un total de 26.831.880, este último ha arrojado la cifra de 29.245.625, lo que equivale a un aumento de 2.413.745 kilogramos.

La conclusión final puede ser ésta: Madrid ha consumido un millón de kilos de pan más que el año anterior, y mientras el consumo del llamado de familia, que es el barato, desciende en cerca de cinco millones de kilos, el de flor y el de lujo obtienen un aumento en cantidad casi equivalente, es decir, kilogramos 5.795.105.

Los teléfonos de EL DEBATE son los números 71500, 71501, 71509 y 72805

LA CARNE QUE CONSUME MADRID

Durante 1929 fueron sacrificadas 37.073 reses más que en el anterior, registrándose este aumento principalmente en terneras y corderos

Cada habitante de la Corte consumió 95 gramos diarios de carne

He aquí el total de reses sacrificadas en el Matadero de Madrid durante el año 1929, según los datos facilitados por la Administración de dicho establecimiento:

Meses	Vacas	Terneras	Lanares	Lechales	Cerdos	Tot. reses
Enero	6.924	1.854	15.316	4	7.932	32.030
Febrero	5.552	1.543	26.755	24	5.892	39.766
Marzo	5.782	1.639	56.228	412	4.968	69.029
Abril	5.800	1.793	82.096	22	925	90.636
Mayo	6.800	3.719	90.949	260	757	101.985
Junio	6.087	5.896	73.454	603	353	86.793
Julio	7.427	6.064	42.142	485	293	56.411
Agosto	7.154	5.678	32.835	192	272	46.131
Septiembre	6.733	5.771	25.600	92	680	38.876
Octubre	8.210	5.193	21.773	"	6.094	41.270
Noviembre	8.355	3.113	15.700	114	9.916	37.198
Diciembre (hasta el 29 inclusive)	7.005	3.151	10.765	"	7.774	28.695
Totales	81.729	45.414	493.613	2.208	45.856	668.820

Los totales de kilogramos que representan estas reses son los siguientes: Vacas, 18.015.262,6; terneras, 2.316.701,1; lanares, 4.499.760,1; lechales, 14.195,8, y cerdos, 4.423.395,3. Es decir, las reses sacrificadas en el Matadero durante el año 1929 arrojaron un total en kilogramos de 29.269.314,9. Para obtener la cifra del consumo de carne, habremos de añadir a la anterior los kilogramos de carne congelada importada, que fueron 208.497,3, y tendremos la cantidad de kilogramos 29.477.812,2.

Comparados estos datos con los del año anterior, resulta, si nos atenemos al número de reses sacrificadas en 1929, que en éste hubo un aumento de 37.073. Este aumento se observó principalmente en vacas, con 4.301; en terneras, con 7.331, y en lanares, con 27.079; por el contrario, el sacrificio de cerdos descendió en 2.536.

Dividiendo el total de los kilogramos de carne consumida en Madrid por el número de habitantes—unos 850.000—, tendremos que cada madrileño consumió durante el año 34 kilogramos y poco más de 679 gramos, lo que representa un consumo diario de unos 95 gramos.

EL "METRO" TRANSPORTO EN 1929 OCHENTA MILLONES DE VIAJEROS

Diez millones más que en el año anterior

El día de Nochebuena hubo 301.111 viajeros, cifra máxima alcanzada hasta ahora

Difícil resulta establecer una comparación expresiva entre el servicio del Metropolitano madrileño durante este año y durante el pasado. La causa de ello no es otra que se han celebrado en 1929 dos inauguraciones: una, en el primer tercio del año, y otra, en el último. Nos referimos a la prolongación de la línea Vallecas-Sol-Cuatro Caminos hasta Tetuán, y a la de Ventas-Sol-Quevedo hasta Cuatro Caminos. Desde luego, el incremento circulatorio es claro en los antiguos trozos, cuyas estaciones acusan considerables aumentos de recaudación, en los que influye, desde luego, el aumento de longitud y nuevos enlaces de las líneas.

Aproximadamente, el número de viajeros, según los datos de los últimos días, se ha elevado en 1929 a 80 millones, lo que supone un aumento de 10 millones con respecto a 1928, año en que el progreso en número de viajeros alcanzó siete millones. La recaudación ha superado en 1.720.000 pesetas los 11.825.000 del año pasado, en que el progreso fué de 1.180.000.

El promedio diario ha sido de más de 20.000 viajeros .

Los últimos meses el aumento principal se ha notado en las estaciones comprendidas entre Sol y Quevedo, beneficiadas por el nuevo tramo Quevedo-Cuatro Caminos. Así, la de Santo Domingo ha aumentado su recaudación en un 130 por 100; Noviciado, en un 41; San Bernardo, en un 65; Quevedo, en un 39. Quizá la estación de menos aumento ha sido la de Cuatro Caminos, 4 y pico por 100, cosa explicable porque la estación terminal ha pasado a ser de tránsito: muchos de los que allí se apeaban o tomaban el "Metro" lo toman ahora en las nuevas estaciones. También ha subido la recaudación en las estaciones comprendidas entre Sol y Ventas.

Como todos los años, el día de más movimiento ha sido el de Nochebuena. Pero ya en el de la Inmaculada se había logrado la mayor cifra de viajeros de la historia del "Metro" madrileño, y por primera vez en ella los 10.000 duros de recaudación. El día de Nochebuena utilizaron el Metropolitano 301.111 viajeros; en igual fecha del 1928—cifra máxima hasta entonces—, el transporte de viajeros fué de 261.144. La recaudación lograda esta Nochebuena fué de pesetas 50.877,74.

Durante el año anterior, la suma de los kilómetros recorridos por cada uno de los coches del Metropolitano era de 7.900.000, lo que equivale a veinte veces la distancia que separa la Tierra de la Luna o a diez viajes de ida y vuelta. Este recorrido total ha experimentado en 1929 un aumento de un 15 por 100.

Como todos los años, la circulación por los trenes subterráneos refleja perfectamente la vida de Madrid: el descenso del verano, el cobro del jornal por los obreros y la lejanía y agotamiento del mismo—que se nota los viernes con un descenso notable—, las horas de afluencia hacia el centro por el comienzo del trabajo o apertura de los espectáculos, y la de regreso a la periferia de la capital.

Seguramente este año serán inauguradas nuevas obras del Metropolitano. Sobre esto decidirá en marzo la Junta de accionistas; pero es casi seguro que la línea que va primero a construirse es la llamada de los boulevares, desde las cercanías de Rosales hasta el cruce de Goya con Alcalá. Actualmente la red metropolitana tiene una longitud de 18.100 metros.

Cincuenta y dos muertos por atropello

ONCE MAS QUE EN 1928

Durante el año de 1929 ha habido en Madrid 52 muertos por atropello, o sea, 11 más que en 1928.

Los automóviles causaron 28 muertos, 170 heridos graves, 198 de pronóstico reservado y 100 leves.

Los camiones, 16 muertos, 39 heridos graves, 48 de pronóstico reservado y 14 leves.

Las "motos", un muerto, ocho heridos graves, seis de pronóstico reservado y dos leves.

Las bicicletas, nueve heridos graves, 26 de pronóstico reservado y seis leves.

Los coches, un herido grave, uno de pronóstico reservado y un leve.

Los carros, cuatro muertos, 12 graves, 15 de pronóstico reservado y cinco leves.

Los tranvías, tres muertos, 18 heridos graves, 21 de pronóstico reservado y 17 leves.

Para el servicio de circulación hay tres inspectores, cinco brigadas y 310 guardias. Resulta que hay tres guardias menos que en 1928.

Durante el año que terminó ayer se ha intensificado el servicio de señales luminosas, con las instaladas en la Puerta del Sol y cuyas pruebas se han verificado hace tres días.

15.756 defunciones en Madrid en 1929

Ha habido 492 más que en 1928

Durante el año 1929 ha habido en Madrid 15.756 defunciones, o sea 492 más que en 1928. El distrito de mayor número de defunciones ha sido el de la Inclusa, con 3.672, y el de menos, el del Centro, con 574. El tanto por 1.000 ha sido de 19,47, contra 18,24 en el año anterior.

Clasificación por edades:

Menos de un año, 2.525; de uno a cuatro años, 1.754; de cinco a diez y nueve años, 966; de veinte a treinta y nueve años, 2.264; de cuarenta a cincuenta y nueve años, 3.173; de sesenta años en adelante, 5.064. Sin clasificación, 10.

Los nacimientos han sido 21.419.

CRONICA DE SOCIEDAD

Santa Amelia

El 5 será el santo de su majestad la ex reina de Portugal.

Señoras de Fernández de Angulo (don José), Gasset y Chinchilla (don Ramón), Gómez de la Lama (don Manuel), viuda de don Francisco de Laiglesia y Medina y Garvey.

Señorita de Romea.

Boda

En breve se unirán en eternos lazos la linda señorita María Argota y Lezcano, y don Juan Pruneda.

Alumbramiento

La hermosa y distinguida esposa de don Manuel Muñoz-Lorente ha dado a luz con felicidad a un hermoso niño.

Bautizo

Ayer tarde se celebró el de un hijo de don José María Gamazo y de su bella consorte (nacida María Teresa Manglano); recibió los nombres de su padre y le apadrinaron la señora doña María del Milagro Solís y el conde de Gamazo.

Viajeros

Han salido: para Escorial, el conde de Eril y su hija, y para el Extranjero, don Ignacio Bauer y su bella esposa.

Regreso

De su viaje de novios, los marqueses de Navarrés.

Fallecimiento

El señor don Emilio de la Loma y Cediel ha rendido su tributo a la muerte después de larga dolencia. Era secretario general del Consejo de Estado y persona justamente estimada.

Enviamos sentido pésame a la familia doliente.

Funeral

En la parroquia del Salvador y San Nicolás se celebraron ayer solemnes exequias por el alma de la señora viuda de Tolosa Latour, de inolvidable memoria.

Asistió una distinguida concurrencia.

Presidieron el duelo el director espiritual de la difunta, en unión del hermano y sobrinos políticos y albaceas testamentarios.

Aniversario

Hoy se cumple el tercero de la muerte de don Julio Cejador y Frauca, de grata memoria.

Todas las misas que hoy se digan en los templos de la Concepción de Calatrava y Beato Orozco serán aplicadas por el alma del finado, a cuyas hermanas, primos y sobrinos renovamos la expresión de nuestro sentimiento.

El Abate FARIA

Para la Navidad de nuestros pobres

Donativos recibidos en el día de ayer:

	Pesetas.
Suma anterior	2.761,75
Joshemarichu	50,00
Un suscriptor	10,00
Un suscriptor de EL DEBATE	10,00
Suma	2.831,75

Ciento ochenta y tres estrenos teatrales

LOS NOVELES HAN DADO LA NOTA ESCENICA DEL AÑO

En baja el teatro poético y escasa la labor de los grandes prestigios, salvo Benavente y Arniches.

Ciento ochenta y tres estrenos; de ellos, 43 lo son de traducciones y adaptaciones de obras extranjeras; queda para la actividad teatral española 140. No es mucho para como está el teatro. En años anteriores hemos rebasado los doscientos.

No son estos datos estadísticos agrupados por la curiosidad; en el teatro de cifra, de ganancia y de negocio, las cifras tienen una elocuencia decisiva. Sabiendo, como sabemos todos, que no hay teatro en Madrid que deje de funcionar durante la temporada, la consecuencia es clara. A menos estrenos, más éxito, más duración de las obras en los carteles, y ya esto es un indicio, si no de calidad, por lo menos de favor del público. Así, por ejemplo, Pavón no ha tenido que estrenar; "La copla andaluza" venía del año anterior con tal arranque, que ha llenado la temporada y ha continuado haciéndose en otro teatro, cuando compromisos de empresas la hicieron cesar en su escenario original.

En enero estrenó el Infanta Isabel "El alfiler", de Muñoz Seca, y ya no volvió a estrenar hasta mayo, en que tuvo dos estrenos; estrena en octubre "Pégame, Luciano", que aún perdura.

Estas dos obras, "Seis pesetas", de Luis de Vargas; "Para ti es el mundo", de Arniches y de la compañía de Lara, porque ambos han tenido parte igual en el triunfo; "Los marqueses de Matute", de Sevilla y Carreño han sido los éxitos del año. Se pensaría que el público está por las obras francamente cómicas o cómico-sentimentales, si no tuviéramos el contrapeso del éxito grandísimo de "La Lola se va a los puertos", obra completa, de empaque poético y artístico, de los hermanos Machado.

El teatro poético, como se venía haciendo hasta ahora, está completamente en baja; ni Marquina ni Ardavín han tenido un acierto franco; el primero lo merecía por su obra "Sin horca ni cuchillo", estrenada en el Español, comedia de pensamiento y altura. Hay que pensar que el público se divorcia de la técnica de este teatro, de exaltación del verso; en cuanto se ha dado cuenta, ha vuelto a saborear la técnica clásica que le ofrecen los Machado, donde el verso, tan bello, tan vibrante y lírico como se quiera, es servidor de la acción, definidor de los tipos y subrayador gracioso y sutil de las situaciones.

Salvo Arniches y Benavente, aunque éste con "Vidas cruzadas" no llegó al gran éxito que siempre hay que esperar de él, los grandes prestigios teatrales han hecho bien poco. Linares Rivas estrenó en Lara su endeble comedia "Hilos de araña" y recientemente "El pájaro sin alas", obras frías y amaneradas, faltas del elemento teatral por excelencia: la emoción. Los Quintero dan al Español "Rondalla" y últimamente, al Reina Victoria "Cien comedias y un drama", y "El niño me retira", ninguna de las cuales aumentará su fama ni un ápice.

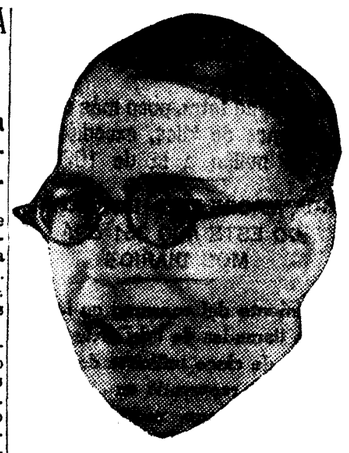

Valentín Andrés

Julio Bravo

Martínez Sierra no llega al éxito rotundo en varios intentos aislados.

Enfrente aparecen algunos noveles, que dan la nota teatral del año: todas las temporadas y aun en ésta surgen algunos autores noveles, cuya aparición nada significa para la marcha del teatro ni para el porvenir de nuestra escena. Son más o menos hábiles, pero llegan a la escena con el mismo concepto teatral imperante.

Este año los autores que han podido romper el incógnito tienen un interés excepcional; han dicho algo nuevo, traen una visión propia y un sentido moderno de la escena, que no elimina de ella la teatralidad, según la desatentada táctica de los noveles que se han hecho viejos en otras ramas de la literatura y llegan a la escena atraídos por la codicia o la vanidad.

López Rubio y Ugarte estrenaron en el Reina Vivtoria "De la noche a la mañana", comedia original de desarrollo y asunto, en la que con simpática modernidad, con extraño conocimiento del poder plástico, personalizador y expresivo del teatro, hacen asequible un conflicto entre la conciencia y la pasión; el sevillano López Durendes, con "Don Cloroformo", representado en el Alkázar, demuestra cómo se puede llegar a la más amplia comicidad sin olvidar por un afán desordenado de risas, ni la finura, ni la gramática, ni la cultura, ni las demás condiciones que obligan, hacen necesario que el autor destaque, no sólo por habilidad material de resortes teatrales por encima de la masa general del público.

Valentín Andrés, profundo, pensador, fino, conciso y escueto, muestra en "Tararí", estrenada en Lara, una audaz y desenvuelta personalidad, un teatralismo propio, que no nace de la imitación paciente de los modelos al uso, sino de un dinamismo escénico que da interés a cuantos elementos integran su comedia.

Julio Bravo no alcanza un éxito de público con su "Teatro privado de Dión Chinelón"; no importa; vibran en su obra todas las condiciones de un autor: profundidad de pensamiento, gracia de expresión; esa dote rara de definir, personajes, ironía, cultura, fuerza sintética; el exceso de esta última condición, que le lleva a pintar una humanidad abstracta, es acaso lo que le aleja del público, por demasiado intenso y acaso también por demasiado exquisito.

Y es muy de señalar que de estos autores nuevos, muchachos jóvenes, ha salido la única modernidad teatral del año. Compañías extranjeras, como la de Baumer, que, con Betty Dausmond, actuó en el Alkázar en el mes de abril; solícitos traductores nos han servido casi al día las actualidades teatrales del año. Con orgullo reconocemos que, a pesar de un teatralismo espectacular, de una gran agilidad, de una extraordinaria facilidad de medios, no hemos visto superada la valiente originalidad teatral de nuestros noveles.

Para nosotros ésta es la nota saliente del año. Es muy posible que la dura y desesperada competencia teatral, el temor de los empresarios a lo nuevo, a pesar de sus protestas y sus deseos tan cacareados de innovación, la fuerza de los prestigios adquiridos, los compromisos, todo lo que hace del negocio teatral algo distinto y aislado de los demás negocios, donde la mercancía base es la fuerza que manda y la razón única, dificulte la labor de estos muchachos. No importa, en ellos vemos una reserva para el porvenir, y sería muy doloroso que los desengaños, el escepticismo, la desconfianza o sencillamente las ganas de estrenar, les hicieran entrar por el fácil camino trillado de la adulación al empresario, que es el principio de la adulación al público.

Otro aspecto interesante del año: la vuelta al repertorio: primero Apolo, después otras teatros, han ido desempolvando joyas de nuestro teatro lírico con un positivo éxito. ¿No enseñará esto—el porvenir es lo que nos interesa—que hay una gran masa de público que gusta aún de nuestro concepto puro de teatro?

Algo han aprendido los autores: la vuelta al sainete clásico, no al sainete de sainetes, nostálgico y llorón, se ha acentuado. Luis de Vargas estudia con espíritu de sainetero la clase media. Sevilla y Carreño hacen un verdadero sainete sobrio y elegante en "Los claveles" y con esta misma visión del natural hacen su comedia "Los marqueses de Matute". Fernández del Villar da "La mujer de su marido", sainete finísimo. Los jóvenes triunfan. Otra nota simpática y saliente del año.

Jorge de la CUEVA

El año del cinematógrafo sonoro

Sus primeros pasos y sus primeros triunfos en América. Su difusión por Europa. Su introducción en España. El porvenir del cinematógrafo: color y relieve.

El año cinematógrafo sonoro: así podrán llamar los cineastas al que ayer pasó a la historia. No nació ciertamente en sus días, pero el perfeccionamiento gradual de años anteriores hizo posible en éste de 1929 su salida de Norteamérica para extenderse triunfalmente por el mundo.

Un poco de historia

Hagamos un poco de historia. Ya en la Exposición Universal de París—1900—M. León Gaumont presentó un fonógrafo y cinematógrafo combinados. Poco después, el 7 de noviembre de 1902, pudo comprobar, ante la Sociedad Francesa de Cinematografía, que la sincronización de ambos inventos era un hecho. Otros sistemas, el de Gentilhomme, de Couade, el de Gibbs, trajeron, ya que no el perfeccionamiento total, algunas innovaciones de provecho.

Desde 1921 la cinematografía sonora entra en vías de convertirse de teórica en práctica e industrial. Dos sistemas fundamentales empezaron a desarrollarse uno en pos de otro: el vitáfono y el movietone. El vitáfono como es sabido, registra los sonidos en discos de cera, y paralelamente se verifica la impresión fotográfica corriente.

Otro sistema más práctico y de mejor porvenir es el movietone, idéntico esencialmente en sus dos procedimientos de densidad variable y de superficie variable. Las vibraciones sonoras, convertidas en eléctricas, generan oscilaciones luminosas que, entre las perforaciones de la película corriente, van marcando fotográficamente una faja de líneas horizontales de mayor o menor densidad. Es el procedimiento del ingeniero De Forest. En el otro procedimiento se marca una línea quebrada a modo de sismograma: es el de superficie variable. Ambos sistemas fundamentales tienen sus defectos y sus ventajas, aunque es innegablemente más práctico el fotoeléctrico.

El "cine" sonoro en América

Los primeros triunfos los obtuvo el vitáfono. En 1926, la competencia ruinosa de las grandes editoras de películas provocó una grave crisis y el decaimiento de la industria. La Warner Bross, forzando su producción con miras a salvarse de la crisis, la aceleró llegando al borde de la ruina. Entonces fué cuando los hermanos Warner se lanzaron a dar realidad a la idea del "cine" sonoro, de tiempo atrás acariciada. No les faltaron colaboradores técnicos ni financieros. Con curiosidad se siguió en Norteamérica la transformación de la Empresa, que al fin tuvo sus primeros éxitos con sus primeras obras. El vitáfono quedaba consagrado y salvada la Empresa, que no mucho después obtenía 12 millones de ganancia líquida en un año.

Las grandes Empresas tuvieron que echar también por el nuevo camino, ante el asombro que produjo la película "Don Juan". La Fox registró su "movietone", y ella y otras: la Universal, la M. G. M., etc., se preparan rápidamente con sus poderosos recursos para la nueva técnica. Muchas de ellas preparan la producción hablada en español.

Al mismo tiempo se empezó la explotación de los equipos de cinematografía sonora, productores y proyectores. La Western Electric, que construye la casi totalidad de los teléfonos de Estados Unidos, se dió cuenta de la importancia del invento y extendió sus relaciones comerciales a las más importantes casas. Ella fué la que con todo género de recursos técnicos y económicos dió la perfección a los actuales equipos sonoros. Baste decir que de los 12 millones de dólares que dedica al año a las investigaciones científicas aplicadas al teléfono, radio y cinematografía sonora, 1.200.000 dedica a ésta. Unos 700 ingenieros están consagrados al estudio de perfeccionar sus aparatos. Todo esto explica el gigantesco paso dado en poco tiempo. Año y medio hará que se empezó a trabajar en firme en el "cine" parlante. Consideremos hasta dónde se ha llegado en tan poco tiempo con "El Arca de Noé", "Sombras Blancas", etc...

El triunfo del sonocino en Norteamérica ha sido definitivo. Los salones se transforman en masa para las sesiones parlantes. El Canadá le sigue de cerca. En Ontario, de los 390 "cines" existentes han sido equipados ya para sonocino 138, con el 52,2 por 100 de las localidades.

La sonoridad ha traído consecuencias importantes para los cineastas. Algunos consagrados han tenido que ceder el puesto a otros olvidados o nuevos. Todo arte exótico tiene un gran porvenir en los nuevos estudios. Notable caso el de Maurice Chevalier. Durante una semana antes de filmar su nueva película, "The big Pond", Chevalier iba a cantar durante cuarenta minutos al Salón del Automóvil de San Francisco. Por su labor recibió 25.000 dólares, 650.000 francos, cerca de 2.500 francos por minuto.

El "cine" sonoro en Europa

La película sonora y parlante ha triunfado también en toda Europa, pero fué Inglaterra la primera en adoptarla.

Nita Moreno y Jack Costello en una escena de "El misterio de la Puerta del Sol", primera película hablada enteramente española, que presenta F. M. Vitores, de Madrid.

El 29 de abril escribía el "Daily Mail": "Miles de personas hicieron anoche "cola" para asistir a los "films" sonoros. El cartelito de "No hay localidades" se colocó en la taquilla de todos los salones dedicados a esta clase de cintas. Sólo en la primera quincena de noviembre, la "Western Electric" colocó sus equipos en salones que suman un total de 439.675 plazas.

Parecida actividad han registrado Alemania, Francia, Italia, Suecia, Australia, etcétera. En muchas de estas naciones se han montado también vastos estudios de cinematografía sonora. Recordemos los estudios de la Ufa, en Neubabelsberg; los de la Associated Sound Limited, en Wembley, y los de la Tobis, en Francia, etcétera. Hay también empresas dedicadas a aparatos de proyección sonora: la Klangfilm, en Alemania; la British en Inglaterra, y la Gaumont en Francia.

Su introducción en España

El "cine" sonoro no guarda relación en nuestra patria con la extensión del mudo. Vamos en éste, si atendemos a las estadísticas, a la cabeza de Europa, con una plaza por cada habitante, mientras que Inglaterra, que nos sigue, tiene una por cada 15, y detrás van las restantes naciones, hasta Turquía, con una localidad por cada 348 habitantes.

Tres ciudades españolas conocen ya el sonocino: Bilbao, que cuenta con dos salones; Barcelona, con tres, y Madrid, con cuatro, y uno en período de instalación. En Sevilla se está también instalando ya un equipo sonoro. En todas esas ciudades el éxito de público ha sido notorio. "El arca de Noé" en Madrid ha resistido varios meses en el cartel y ya se anuncia de nuevo para una instalación en curso.

Lástima que la historia de nuestra cinematografía no presente un aspecto gurer el nuevo invento como comienzo igualmente brillante en producción de películas y de aparatos de proyecciones. Acaso podría esta industria salvar la vida de algunas que pasan en España honda crisis.

Es digno de mención singular el esfuerzo realizado en la Ciudad Lineal por don Feliciano Vitores, propietario de la patente de De Forest en España y Portugal. En sus talleres se ha editado la primera película sonora, en la que todo es español: "El misterio de la Puerta del Sol", que es esperada con gran interés. Sus características las hemos dado ya en estas columnas. Es un gesto animoso el del señor Vitores, que ha conquistado para sí el título del precursor del "cine" sonoro en España.

Porvenir del cinematógrafo

No es fácil predecir hasta dónde llegará en sus conquistas este arte. Una legión de sabios e inventores ponen a prueba todos los recursos naturales que pueden ser origen de nuevos perfeccionamientos.

No acabaríamos si quisiéramos dar una lista de los inventos que a diario se registran en relación con el cinematógrafo: desde el aparato destinado a sustituir a los acomodadores de las salas, hasta el sistema especial destinado a reproducir el sonido transformando directamente, sin medios mecánicos, las variaciones eléctricas en ondas sonoras. Se habla de pantallas especiales sonoras y panorámicas, de múltiples aparatos simplificados y perfectos de proyecciones habladas, de dispositivos simultáneos para pasar instantáneamente de la radioscopia a la radiografía, etcétera.

Siguiendo el movimiento técnico, se puede asegurar que el cine sonoro alcanzará una gran perfección. Se abandonará desde luego el sistema de discos, que será sustituido con ventaja por el electromagnético de registro sobre hilo de acero del ingeniero Stille, que a su mayor sensibilidad y claridad de reproducción, sin los defectos inherentes al disco, unirá una mayor comodidad de manipulación. Podrán darse espectáculos enteros con un solo hilo hablante, evitándose los cambios de discos. Por otra parte, la película especial, más ancha, mejorará notablemente el sistema "movietone".

A la visión cinematográfica alcanzarán también mejoras capitales. En los grandes estudios de Norteamérica y Europa se tiende a la película en color. Lo han hecho posible los últimos descubrimientos. No se trata ya de la pantalla ficticia, ni siquiera de los filtros de color o del "tecnicolor" basado en el principio de la bicromía, que ha obtenido un gran triunfo en el Central Theatre de Nueva York. Se trata de la cámara multicolor que da el colorido natural. Pronto veremos en la pantalla no la fotografía animada, pero despojada de coloración, sino la naturaleza misma con sus sombras, medias tintas, reflejos, tonalidades y colores, el sol pleno y en contraste la sombra...; todo lo trae el nuevo procedimiento.

Finalmente, con el "film" gigante "plástico", la conquista de la tercera dimensión es un hecho. El estereoscopio aplicado al cinematógrafo. El nuevo aparato nos dará la verdadera visión ocular. Sobre película de ancho especial irá la imagen doble de los objetos, que un sistema de lentes resolverá en una sola imagen con sus tres dimensiones: la visión natural. Los últimos ensayos verificados por los señores Spoor y Bergren, de Chicago, ante un público de ingenieros y técnicos, hicieron augurar el nuevo invento como comienzo de una nueva era de la cinematografía.

Con tales medios y tantas conquistas, ¿cuál será el futuro no lejano de la cinematografía? El cinematógrafo será la simplificación de la naturaleza transportable a nuestro medio, puesta ante nuestros ojos con sus espectáculos magníficos, con sus coloraciones incopiables, con sus sinfonías sublimes; la naturaleza con su fluir constante, con su perenne mutación de escena; será el cinematógrafo el museo portátil universal de todas las obras de las artes del dibujo; será la escena en que reproducirán la Historia sus hechos y sus conquistas, las artes del ritmo y de la palabra sus creaciones; será, finalmente, la Universidad de todas las ciencias, que desfilarán por la pantalla reduciendo a imágenes sus conceptos.

Y cuando el séptimo arte sea todo esto, la "radio" nos lo transmitirá a nuestro gabinete de estudio, al borde de nuestro lecho, convirtiendo las ondas en vehículos de recreo y cultura para todos los hombres. Y entonces nacerán otros problemas técnicos y sociales y de nuevo se aplicarán los hombres a resolverlos.

Clara NOX

Un buen año de conciertos musicales

SE HA INTENSIFICADO LA VIDA DE LA MUSICA ORQUESTAL

Las Orquestas Sinfónica, Filarmónica, Lassalle y Clásica han desarrollado una meritoria labor.

Todo el interés musical del año que finaliza se ha reconcentrado en los conciertos. La vida de la música sinfónica se intensifica cada vez más, hasta el punto de haber en Madrid cuatro orquestas que, más o menos brillantemente, desenvuelven su trabajo con una tenacidad y un entusiasmo dignos del mayor elogio. La veterana Orquesta Sinfónica, con motivo de ausentarse su director, se ha visto obligada a reemplazarlo con personalidades extranjeras. Georg Schneevoigt, violoncellista y director finlandés, fué el primero que dirigió nuestra admirable agrupación; su labor fué seria y discreta. Golschmann, francés, aunque de origen ruso, flexible, nervioso y de gran temperamento, obtuvo un verdadero triunfo dirigiendo obras extranjeras y españolas. Su afinidad con el carácter español y su compenetración con nuestros ritmos nos hacen augurar verle de nuevo al frente de una orquesta en Madrid. Gran contraste con Golschmann ofrecía el tercer director: Laber. Prototipo del músico alemán, su principal mérito, a mi juicio, ha sido "limpiar fondos" en el interior de la masa orquestal; la Sinfónica bajo la férrea disciplina de Laber presentaba la transparencia de un cristal.

La Orquesta Filarmónica, entidad de los selectos auditorios, es la peor recompensada de las orquestas madrileñas. Aquella fidelidad al Círculo de Bellas Artes ha sido funesta para la agrupación de Pérez Casas y poco ha faltado para dar al traste con ella. Todos en general, pero nosotros, los que en las columnas de la Prensa defendemos los intereses musicales, estamos perfectamente obligados a salvar del naufragio al núcleo de profesores que, conducidos por el insigne Pérez Casas, ponen tan alto el nivel artístico de Madrid.

A la simpatía y a la habilidad de Pepe Lasalle hay que unir, en justicia, una gran cualidad que le hace merecedor de grandes elogios: su orquesta, la Orquesta Lassalle (no la Orquesta del Palacio del Cine) acoge las obras de los jóvenes. A los "Cromos" de Julio Gómez siguieron páginas madrileñas de Alvarez Cantos; al poema de Remacha, obras vanguardistas valencianas y la tan discutida "Tragedia de Doña Ajada", de Bacarisse. ¿Hubiéramos oído estas obras a no ser por Lassalle? Seguramente no. ¿Qué mayor título de gloria para el inquieto director?

Una orquesta nueva ha salido a la palestra, capitaneada por Arturo Saco del Valle. La Orquesta Clásica no ha podido comenzar bajo mejores auspicios. El éxito triunfal de su presentación en Madrid, la pericia del ilustre Saco del Valle y el entusiasmo de sus componentes, prometen a la novel agrupación un brillante porvenir. Y antes de abandonar el sector de las orquestas, me voy a permitir señalar un hecho de importancia. La dirección de las orquestas, algo abandonada, sin duda, debía ser motivo de estudio y de preparación; hay cosas que no pueden improvisarse, ni es posible hacer el aprendizaje con profesores que van a ensayar con los minutos contados. Que tenemos materia para ello, no cabe duda, y bien lo han demostrado el maestro Ribera al frente de la Sinfónica y los maestros José María Franco y José Manuel Izquierdo dirigiendo la Orquesta Lassalle.

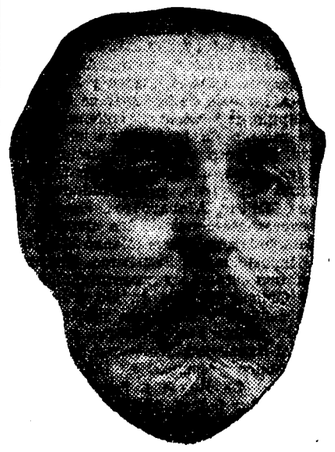

Antonio F. Bordas

Las dos Sociedades de conciertos: Filarmónica y Cultural, tienden a igualarse cada día más. Con artistas mejores o peores, según el ir y venir de las agencias, es hoy simplemente un problema económico. Hay aquí una cuestión grave que la Directiva de la Filarmónica debe estudiar a fondo y resolver. Los socios, en igualdad de nivel artístico, se marcharán siempre a la Sociedad más barata. Ya sé que la negra honrilla y el prestigio de la antigüedad hacen pesar en el ánimo de los que han sucedido a Cecilio de Roda y a los fundadores de la veterana Sociedad; pero los tiempos han cambiado mucho, la vida musical madrileña es ahora muy intensa y hay que evolucionar sin remedio; es preciso ponerse "al día". Y, sobre todas las razones, hay una principalísima, y es que la Sociedad Filarmónica no debe desaparecer. Cuartetos, tríos, "liederistas", violinistas, violoncellistas y pianistas, cuya lista de nombres se haría interminable, han desfilado por ambas Sociedades, cosechando más o menos laureles, según sus méritos o sus simpatías personales. Algo falta, sin embargo, en estas Sociedades: el estreno de obras españolas. El arte nacional parece interesarles poco. Yo creo que si en los contratos de artistas o entidades se les obligase a ello, la cuestión estaba resuelta; quizá con esto nos ahorraríamos oír tantas veces al año el "trino del diablo" o la eterna polonesa de Chopín.

Con gusto nos ocuparíamos del teatro musical si existiese, pero no da la menor señal de vida. Este año no han oído los madrileños ni una sola nota de ópera, porque no es cosa de hablar de la vieja "Marina" en la Plaza de Toros. Los compositores españoles que quieran escribir para el teatro tienen completamente cerrado el camino de la ópera, al menos en Madrid. Claro es que la zarzuela podría ser un camino si la zarzuela elevase un poco su nivel. Guridi ha hecho dos intentos que nadie ha querido seguir. Al comenzar el año estaba en cartel recién estrenada "La Meiga", que, sobre ser una obra bella como música, probaba que su autor conocía el oficio. Desgraciadamente, después de la obra de Guridi no se ha estrenado absolutamente nada que demuestre la buena voluntad de volar un poco alto. Efectos de galería; enojosas repeticiones en contra del deseo del público; ausencia completa de toda técnica, arquitectural y orquestal; la eterna fórmula del numerito que invariablemente comienza en modo menor para resolver en mayor y dar la sensación de algunas cucharadas de azúcar. Este es el resumen del teatro musical del año. Y, sin embargo, la zarzuela cuenta hoy con inmejorables artistas. En plena canícula, un grupo de amigos tuvo la habilidad de reunirlos en el teatro del Centro. La maravillosa voz de Felisa Herrero, la gallarda contralto María Badía, la majeza madrileñísima de Sélica Pérez Carpio, el depurado estilo de Peñalver, la fina gracia de Galleguito, y tantos otros que no figuraban en el elenco, como Baldrich, Tino Folgar y Sagi-Barba. ¿No es lamentable que con tan buenos elementos, el nivel de la zarzuela no se eleve un poco más?

Joaquín TURINA

Folletín de EL DEBATE 14)

JULIA KAVANAGH

LA REINA MAB

(NOVELA)

(Versión española expresamente hecha para EL DEBATE, por Carmen Ruiz del Arbol.)

jo—prosiguió Susana saltándosele las lágrimas—. Andar escasos de comida no es nada, y yo me arreglo como cualquiera, y los niños, aunque no comían cosas delicadas, tampoco pasaban hambre. Pero era una verdadera lucha por la existencia, todo yendo a la ruina y sólo una para atender a todo. Cuando se fueron los otros criados, yo le dije a usted que teníamos a Mariana, y el señor me dijo que tomase una asistenta y se llamaba Mariana. Así es que yo tenía la conciencia relativamente tranquila. Pero no tuve valor para seguir con ella, sabiendo, como sabía, que el señor no comía en casa, para que hubiese bastante para los niños y nosotras. Así es que pronto la despedí, y creo, señora, que hice bien.

Susana terminó su explicación y lanzó a su señora una mirada medio de desafío, medio de súplica.

Esta dió media vuelta y se dispuso a subir de nuevo las escaleras.

—Sí, señora, sí; eso es lo que debe usted hacer. Suba a sus habitaciones, que ya basta por hoy.

—¡Nunca!—replicó la señora Ford—. ¡Dios mío, ayúdame! ¿Qué he estado haciendo durante estos siete años? Pero aún no es demasiado tarde. Estoy fuerte. Estoy bien ahora.

Era inútil discutir; estaba dispuesta a salirse con la suya. Subió al cuarto de sus hijos. Frunció el ceño y apretó los labios cuando presenció nuevas y aun más tristes pruebas de la extremada pobreza y abandono que allí reinaba hacía mucho tiempo.

—Ya sé lo que está usted pensando, señora—saltó Susana—; pero sé también que he hecho cuanto he podido y que un par de brazos...

Pero su señora no la escuchaba; se paseaba de arriba a abajo del cuarto con creciente excitación.

Justamente aquel día Ford volvió tarde, aunque de muy buen humor. Las acciones subían con rapidez extraordinaria.

"Venderé la semana que viene—pensaba—, y después..." "Después" se refería a una nueva especulación que prometía aún más y de la que le habían hablado aquel mismo día. Estaba lleno de esperanzas, y por la centésima vez de su vida, seguro del éxito y con el éxito de la fortuna.

"Si solamente Alicia siguiese mejorando—pensaba al llegar a su casa—, todo se arreglaría."

Susana le abrió la puerta, y en su cara leyó que algo extraordinario ocurría. En seguida pensó en la niña.

—¿Dónde está?... ¿Qué le has hecho?—preguntó nervioso.

—¿Qué le voy a hacer?—contestó agriamente Susana—. Y si la señora se empeña hoy en bajar a comer...

—¿Qué dices?

—Si la señora se empeña en bajar a comer—repitió Susana—, seguramente es lo mejor que puede ocurrir.

La alegría fué demasiado grande. Ford palideció y tuvo que agarrarse a Susana para no caer.

—¡Animo, señor!—dijo Susana, que por su parte estaba a punto de echarse a llorar—. ¡Animo, ahí está!

Ford levantó la vista; su mujer bajaba las escaleras lentamente, pero con paso firme. Parecía la sombra de sí misma. Llevaba un vestido de seda obscura, anticuado. Todo su atavío estaba marchito y anticuado, y lo más triste de todo eran sus ojos, de triste mirada, y su pálido y rígido rostro. Pero Ford no lo vió; estaba cegado por la felicidad y el cariño. Alicia estaba curada... ¡Alicia estaba buena otra vez! No vió nada más. Se dirigió a la escalera y la recibió en sus brazos.

—¡Dios te bendiga, Alicia!—exclamó fervorosamente—. ¡Dios te bendiga, vida mía!

La besó repetidas veces. Su mujer le dirigió una fría mirada; mirada que decía: "Basta"; pero que Ford no supo interpretar.

—¿Dónde están los chicos?—exclamó emocionado—. Susana, llama a los chicos; diles que vengan a ver a su madre. ¿Dónde están?

—Más vale que no la canse, señor—dijo Susana.

—Veré a mis hijos—dijo friamente.

Alicia, apartando a su marido, con paso firme entró en la sala, donde estaba puesta la mesa. Los tres chicos y Mab se hallaban en un rincón hablando y riendo.

—Muchachos, aquí está vuestra madre—gritó Ford—. ¡Bob, Ned, Will, aquí está vuestra madre, que viene a comer con nosotros!

Un profundo silencio siguió a estas palabras. Los muchachos se volvieron a mirar a su madre; pero ni siquiera Roberto parecía dispuesto a acercarse a ella. Su cariño no se había expresado nunca en palabras, y estaba aún demasiado bajo el influjo de siete años de soledad para que las palabras afluyesen con facilidad a sus labios. Contempló a sus hijos con silenciosa ternura y apartó la vista, con invencible aversión, de la bonita cara y los rubios rizos de la pobre Mab. Eso fué todo. Después, volviéndose a su marido, le preguntó:

—¿Por qué está aquí esta niña, Ford?

Antes de que éste pudiese contestar, resonó una fuerte llamada en la puerta, y Susana, asomando la cabeza, dijo:

—Señor, el capitán George quiere hablarle.

—¡Que pase, que pase!—se apresuró a decir Ford—. Tendrás gusto en ver al capitán, querida. Entra, capitán, entra, hombre. ¡Verás una aparición!

El capitán, que se sorprendió mucho, retrocedió al ver a Alicia; pero, reponiéndose en seguida, dijo galantemente:

—Una aparición encantadora..., encantadora.

—No podía ya vivir más sin mí—dijo Ford, frotándose las manos triunfante—. ¿Verdad, Alicia? Siéntate, capitán, y come con nosotros.

—Lo haré con mucho gusto, en honor del feliz acontecimiento—replicó el capitán, sentándose a la mesa con el más amable apresuramiento. ¡Pero qué veo! No es esa la pequeña... ¡No te importa!...

—Sí—contestó Ford contento, aunque embarazado, al poder contestar indirectamente a la pregunta de su mujer—. Es la niña que encontramos ayer en los escalones. La metí en casa y pienso que se quede en casa.

La comida fué extraña y ruidosa, gracias al capitán. Resultó irresistible, divirtiendo a los niños, desde Roberto hasta Mab; muy entretenido para Ford, desagradable a su hermana y altamente molesto a su mujer. Parecía, en efecto, tener por objeto, poner en evidencia los peores rasgos de Ford. Exaltado por las noticias de Bolsa había bebido algo. Llegó a la plaza de la Reina excitado, pero la alegría de ver buena a su mujer, la presencia del Capitán le excitaron aún más. Bebió repetidas veces a la salud de la señora Ford, y cada vez que decía "a tu salud, vida mía" guiñaba un ojo al Capitán, diciéndole al oído, pero suficientemente alto para ser oído por los demás: "No podía ya vivir sin mí". Y el Capitán que bebía a la salud de Alicia, tantas veces como su marido, y hasta dos veces, cada vez, hizo cuanto pudo por excitarle más.

—Levantaos,— ordenó Alicia a los chicos, viendo que su marido perdía rapidamente el dominio de sí mismo—, iros arriba,— añadió.

—Quedaos,— gritó Ford—. Roberto, bebe a la salud de tu madre; Bill, coge una copa, hijo mío. ¿Ned, dónde estás?

Alicia se levantó pálida de ira y dolor. El capitán pareció compadecerse de ella porque intervino de repente, diciendo:

—Qué tontería, los chicos son chicos y los hombres, hombres. Vente conmigo, ya hemos cansado bastante a la señora Ford, además quiero hablarte de negocios.

—Ah, me necesitas, ¿no es eso?— dijo Ford con picardía de borracho—. Te conozco, Capitán, te conozco. No adelantarás nada.

—Vamos, vamos,— dijo el capitán, y añadió familiarmente al oído de Alicia:

—No se preocupe; es solo una vez y se lo mandaré dentro de una hora.

Y así fué. El Capitán cumplió su palabra. Al cabo de una hora mandó a Ford en un coche, borracho como una cuba.

CAPITULO VIII

La señora Ford permaneció quince días en sus habitaciones, y durante aquellos días se mostró tan irritable, caprichosa y variable, que hasta la paciencia de Ford fué duramente ejercitada. Sabía que su querida Alicia no podía remediarlo, pero sin embargo era muy duro. Por fin, una mañana bajó la señora Ford. Encontró las habitaciones en toda la gloria de nuevo mueblaje, el gusto de Ford en estas materias tenía, por lo menos, el mérito de la sencillez: una limpieza decorosa era su ideal; las habitaciones estaban empapeladas de nuevo, tenían cortinas y alfombras flamantes y aparecían muy mejoradas. Encontró también una nueva criada, limpia y sonrosada, que se llamaba Lu-

(Continuará.)

EL SEGUNDO MILENARIO DE VIRGILIO

El 15 de octubre de 1930 hará dos mil años que nació el príncipe de los poetas latinos

La semblanza moral del hombre y la evocación del artista

Virgilio tiene en su doctrina contactos con el cristianismo y preside el humanismo poético de todas las épocas con cetro indiscutible

UN PROBLEMA PARA LA ENSEÑANZA Y PARA LA ERUDICION ESPAÑOLA ANTE LA CONMEMORACION DEL VATE MANTUANO

El 15 de octubre de 1930 se cumplen dos mil años desde que al comenzar la gran época imperial de la historia de Roma, en la edad áurea de su literatura, a los seiscientos ochenta y cuatro años de la fundación de la ciudad, y a los setenta antes de Jesucristo, vino al mundo Publio Virgilio Marón. Prepárase ya Italia desde hace años a conmemorar el gran acontecimiento literario. Mantua la ciudad natal, erigirá un monumento nacional al poeta. Nápoles, tan amada de Virgilio, restaurará la tumba en que se suponen sus restos. Festejos, veladas científicas, hasta una peregrinación a la también supuesta cueva de la Sibila de Cumas, serán, entre otros, los hechos que ilustren la fecha gloriosa. No podemos nosotros ausentarnos espiritualmente de esta gran fiesta, que tiene un sentido universal. Virgilio vive aún y vivirá eternamente, porque en toda la historia del arte literario, entre sus coetáneos, en la misma Edad Media, en la expansión renacentista, en nuestros días, ha presidido siempre la formación literariamente humana de todos los hombres cultos. Abramos, pues, el año nuevo con una página evocadora de su figura, siquiera el intento haya de ser vano ,porque nada más cierto que en dos mil años se ha dicho casi cuanto había que decir del vate de Mantua.

La semblanza del hombre

Es Virgilio un paréntesis psicológico entre los hombres de su siglo. Apenas la historia ha descifrado totalmente, no sólo los primeros años de su vida, sino otros muchos detalles de su personalidad cuando ya había merecido ser el cantor privilegiado de Roma. Y aún entonces es extraño en todo un poeta romano el rasgo de modestia tímida que se descubre en Virgilio. Cuando Horacio clamaba en una de sus odas que había levantado un monumento más perenne que el bronce, cuando el mismo Ovidio se prometía la inmortalidad más duradera, Virgilio mandaba quemar, al morir, por considerarlo imperfecto, su poema, que había de hacerlo inmortal. Una frase de Donato resume los primeros quince años de su vida ("Initia aetatis cremonae egit usque ad virilem togam"). Y pocos datos más aportan Suetonio y Macrobio. Recogida y callada, se adivina en la primera etapa del poeta todo un encanto estudioso en la mansión paterna de Andes, toda una vida sobria y austera en los placeres campesinos que había de formar en él para su gran época posterior al hombre equilibrado, modesto, superior a sus coetáneos y a su época, y al artista emocional y humano que nos descubren sus tiernos relatos de la "Eneida". Por testimonio unánime, la historia exalta no sólo al artista, sino al hombre, como un prototipo de ejemplaridad en el ambiente cortesano de Augusto.

El poeta virgen, como alguien le ha llamado, remedando su nombre, es por esto la figura más simpática de la latinidad. Llega a ser tan sobrio, que rehusa un día comer con Horacio; rechaza la fortuna de un desterrado que le ofrece Augusto, y lleva su modestia a no aceptar como definitivos sus propios versos, sino después de haber merecido la aprobación de sus amigos, como refieren Donato y Suetonio. Por su afán estudioso (Virgilio fué uno de los romanos que mejor conoció las obras de la antigüedad helénica), por la pureza de sus costumbres, por la dulzura de sus sentimientos, reflejados tantas veces en sus versos, fué el vate de Mantua, si no el mejor de todos los hombres, como le considera cariñosamente Horacio (Sat. I. 3), sí el mejor de los hombres de su época.

El artista

Rehusemos reseñar aquí el análisis literario de la producción virgiliana, sobre el que se ha hablado hasta el infinito. Refiéjase sobre todo en el artista la figura del hombre. El alma, que tanto vibraba a los dulces sentimientos de la piedad, de la amistad y de la ternura, está detrás de cada uno de sus versos, en los que uno a uno resplandece aquella delicadeza estética, aquel aticismo superado, tan profuso en los griegos, y que casi exclusivamente llegó a Roma por conducto de Virgilio. Plantéase aquí en estas mismas lindes de la gloria del poeta el problema de su originalidad. Ciertamente es un matiz crítico de relatividad para su consagración absoluta. Virgilio no olvidó el "Erga Kai emerai" de Hesiodo en sus "Geórgicas", como siguió muchas veces bastante de cerca los idilios de Teócrito en sus "Bucólicas", y tuvo por modelo al inmortal ciego de Chios en su "Eneida". Autores hay que llevan la crítica al extremismo de citar uno a uno los pasajes imitados, de recontar los versos que parecen simplemente traducidos. En verdad, Grecia se imponía con fuerza aplastante en los dominios literarios de Roma. Pero Virgilio es original, pese a tan importantes influencias, porque su alma misma, su temperamento poético eran por sí sólos una originalidad en toda la antigüedad clásica. Como poeta bucólico superó con singular maestría al propio Teócrito. Los pastores virgilianos nada tienen de la realidad alejandrina. Son una abstracción humana del poeta latino, que siente en ellos matices emocionales de ternura desconocidos y extraños al tipo clásico de la égloga pastoril. Otro tanto valdría decir del Virgilio didáctico de las "Geórgicas", que en su género son sólo comparables como obra artística a los "Proverbios de Salomón". Porque el poeta de Mantua supera con mucho a Hesiodo en cultura científica, en expresión poética. Enseñan las "Geórgicas" cuanto la ciencia griega y romana habían atesorado sobre materia agronómica desde Jenofonte y Aristóteles hasta Varrón, y sobre la ciencia brilla la idealización sutil de la labor campesina, que es patrimonio orgulloso del poeta mantuano.

Pero su obra por excelencia es la "Eneida". En ella aparece Virgilio con el carácter más significado de su vida, el de poeta nacional. Las mismas consideraciones se presentan sobre la originalidad del poema. Si Virgilio no superó la epopeya helénica en sus más esenciales matices, creó todo un mundo moral y humano que no se encuentra ni en la "Ilíada" ni en la "Odisea". Es más completa en Virgilio que en Homero la visión de lo bello y lo bueno. No se deja ver el fatalismo. Oyese la conciencia humana y domina el amor las pasiones. ¡Qué intuición más noble la del poeta en la pintura de los tipos, qué visión tan exacta de los sentimientos y de las emociones! Los amores de Dido, la amistad de Niso y Eurialo, la simpatía para la desgracia y la pobreza, la santidad del matrimonio, las ternuras del amor filial, he aquí todo un espiritualismo de esencia nueva que sentía ya contactos profundos con la moral cristiana. Con razón decía Menéndez Pelayo que Virgilio estaba "dotado del don de lágrimas y de una inmensa simpatía, que a través de los siglos nos enternece y conmueve como si fuera la voz eterna del sentimiento humano".

Virgilio y el cristianismo

Han vislumbrado muchos en Virgilio una semejanza ideológica con las doctrinas morales del cristianismo. Y hasta ha querido verse en el poeta un sentido profético en la famosa égloga V. Nos llevaría muy lejos esta consideración sobre la que aún no se ha dicho concretamente la última palabra. Pero, prescindiendo de compaginar testimonios (autoridades de la altura y significación de Bossuet ven en la égloga de Polión un presentimiento de Jesucristo), lo que no puede negarse es que los famosos versos que reflejan el oráculo de Cumas, son perfectamente aplicables subjetivamente a un sentido mesiánico. Se puede pensar, en efecto, en el dogma cristiano de la redención al meditar la profundidad de aquel "magnus ab integro saeclorum nascitur ordo", y se evocan las sutilezas poéticas de Isaías en aquella serie bellísima de hexámetros, que describen la transformación de una naturaleza, en la que, hasta "las duras encinas sudarán rosadas mieles". Por lo demás, ya lo hemos dicho, la moral virgiliana, que es, en suma, fiel reflejo de la vida íntegra del hombre, es una revelación en la época imperial romana, que no hay por qué negarlo, puede tener puntos de contacto con la que enseñó el cristianismo.

El poeta en la historia

Reseñada a grandes trazos la figura del poeta mantuano en la antigüedad clásica, no termina en ella la expansión gloriosa del poeta. Virgilio tiene una vida póstuma inmortal. A la consideración de sus coetáneos, a su puesto indiscutible de príncipe de los poetas latinos, sucede, poco a poco, la consideración y la admiración del mundo. Virgilio entra ya consagrado en nuestra era y difunden sus méritos poéticos los códices más venerandos de la paleografía romana. Tales el Augusteus, el Sangallensis, el Venonensis, el Vaticanus, el Mediceus, el Palatinus y el Romanus. Culto análogo se rinde a su figura literaria en la Edad Media, donde asombra la difusión que alcanza el nombre del poeta latino. Remitimos al lector a la famosa obra italiana "Virgilio nel medio evo", que justamente calificó Menéndez Pelayo de uno de los monumentos eruditos más grandes del siglo XIX. Pero la apoteosis de Virgilio la realiza el Renacimiento. Las nuevas auras del Lacio difunden por todo el mundo el aroma de las bucólicas y las ternuras de la "Eneida" y Virgilio preside el humanismo poético con cetro indiscutible. Dante va con él al cielo en la "Divina Comedia", y en el universitarismo naciente se va estudiando y leyendo con entusiasmo extraordinario al poeta mantuano. En España se traduce insistentemente a Virgilio, y se deja sentir su influencia en nuestra poesía clásica.

Ante la conmemoración

La fiesta conmemorativa del segundo milenario nos hace llevar los ojos a un problema de cultura ya viejo en España, que se ofrece con este motivo de un modo particularísimo a la consideración. En España el humanismo está en tristísima decadencia. Pese a las traducciones vulgares (hemos visto algunas ediciones infantiles de la "Eneida"), Virgilio, como los demás grandes maestros de las letras humanas, es casi desconocido en nuestros centros de enseñanza. ¿Lo veremos resurgir, del mismo modo que a estos estudios, fundamento de toda formación cultural? El problema está en pie, reclamando imperiosamente la atención estudiosa de los directores de nuestra enseñanza. Pero aun queda otro problema para los selectos, para los pocos humanistas latinos que en España quedan. De Virgilio se ha hecho bien poco entre nosotros. Se nos dirá que todo está ya estudiado; que hasta cuestiones tan puramente ajenas a toda crítica como la fauna y la flora citada o descrita en las obras del poeta se han analizado en curiosos trabajos modernos. Queda, sin embargo, por hacer una obra fundamental, que acaso se propuso Menéndez Pelayo si hubiera tenido doble vida, después de darnos su "Horacio en España". Falta el "Virgilio en España", donde se analice no sólo la influencia del poeta en nuestra literatura, sino se recoja todo cuanto respecto a él en interpretaciones, en traducciones, en crítica, se ha dicho eso nuestro país desde los siglos de oro de nuestro clasicismo literario. Este sería el mejor homenaje de España al gran poeta latino, a quien en este año que comienza dirigen su mirada devota y admirativa todos los amantes de la cultura en el mundo.

Luis ORTIZ MUÑOZ

El año histórico

El Cid, Cisneros, los Códices miniados españoles, la Armada Invencible y la Historia Eclesiástica de España

Un resumen de la labor histórica hispanista de los investigadores extranjeros

El estudio de la reforma eclesiástica del siglo XVI y los trabajos sobre la patria de Colón

En el cuadro que tratamos de ofrecer al público sobre el movimiento histórico del año 1929 fijaremos la atención principalmente en lo que interesa a España.

Conocen los lectores de EL DEBATE la ponderada obra de Menéndez Pidal sobre "La España del Cid", la del padre Retana sobre "Cisneros", la del señor Bordona acerca de los "Códices miniados españoles", la espléndida reproducción de los "Papiros" de las bibliotecas catalanas, los documentos acerca de la "Armada Invencible", del padre Enrique Herrera, S. J., y (permítaseme citarme a mí mismo para ser completo) los dos primeros volúmenes de mi "Historia eclesiástica de España". Sobre el valor de esta última no soy yo el llamado a hablar, aunque no puedo menos de agradecer desde estas páginas la favorable acogida que ha tenido en nuestra patria y en el extranpero. Acerca de los otros trabajos he de decir que en su concepción y desarrollo se acomodan a los más severos cánones de la crítica textual interna y externa. En nada desmerecen de sus similares escritos en países que se consideran como maestros en estas disciplinas.

En un manuscrito de St. Gallen (Suiza), perteneciente al siglo IX, ha descubierto el viejo y diligentísimo investigador padre Morin, benedictino de la abadía de Maredsous en Bélgica, dos cartas ascéticas de una mujer española del siglo IV que debió estar en relaciones con la simpática virgen Eteria, de origen gallego, que por aquel entonces realizó y describió su peregrinación a Tierra Santa. En el mismo códice se encuentra un tratado excelente, con noticias interesantísimas acerca de la jerarquía eclesiástica y la liturgia, redyactado también muy probablemente en España, y que ha influído no poco en la composición del libro de San Isidoro sobre el mismo tema.

Pero referente a aquellos tiempos remotos nada tan digno de mención como la obra de don Pablo Séjourné, discípulo diplomado de la Escuela de Estudios Superiores Históricos de París, en la que estudia la parte que corresponde a San Isidoro en la formación y desarrollo del Derecho canónico. Conocedor profundo de toda la legislación eclesiástica anterior a él, compuso el metropolitano de Sevilla una colección, llamada "Hispana", que sirvió de guía al clero durante toda la Edad Media, y ha dejado impresas profundamente sus huellas con el "Corpus juris canonici". Por su medio fueron canalizadas las diversas corrientes legislativas, romana oriental, arlesiana y africana, que procuraron a las Iglesias particulares de aquellos tiempos el riquísimo fruto de una vida regular, la cual produjo Obispos santos e instruídos y aquel árbol frondoso de vida cristiana y ascética, a cuya sombra se cobijaban los monjes como pájaros del cielo.

Durante toda la Edad Media y principios del Renacimiento preocupó hondamente a Obispos y misioneros el método que debía emplearse en la evangelización de los pueblos judíos, mahometano y pagano. A Raimundo Lulio cabe la gloria, según Altaner, en "Historises Jahrbuch", de haber sido el primero en fijar el método más eficaz para cristianizar a los pueblos. Juzga el gran escritor insuficiente, desde el punto de vista religioso y completamente antipedagógica, la violencia empleada en muchas cruzadas y guerras de religión, preconizando en cambio la evangelización pacífica por medio de la predicación, de la enseñanza, de la discusión, de la caridad cristiana y del celo por la salvación de las almas. Para conseguir este fruto por los medios indicados se necesita que los futuros misioneros aprendan las lenguas de las regiones que van a evangelizar, sus usos y costumbres. Por eso estableció él mismo colegios de jóvenes misioneros. De esta suerte se nos presenta aquel gran sabio mallorquín como precursor de los métodos modernos de evangelización entre infieles.

Uno de los centros culturales de mayor influjo en el siglo undécimo fué el Monasterio de Ripoll, como lo probó el malogrado hispanófilo austríaco, Rodolfo Beer, en su preciosa monografía sobre la actividad literaria de aquel Cenobio. Pues bien, el padre benedictino De Bruyne, tan profundo conocedor de nuestro pasado, acaba de publicar en "Neus Archiv" una carta de hacia el año 1015, conservada en el manuscrito latino 2.858 de la Biblioteca Nacional de París, donde se describe minuciosamente aquella actividad bajo el mando del excelente literato y musicólogo, el abad Oliva.

Mientras no se estudie más a fondo y técnicamente en nuestras Universidades la diplomática, careceremos de uno de los instrumentos de trabajo más necesarios para el examen competente de nuestros documentos medievales. Dicha ciencia se encuentra entre nosotros en el período anterior a la sistematización realizada por Sickel a mediados del siglo pasado. Por eso son más de estimar trabajos como el del profesor de la Universidad de Breslau, Pedro Rasow, acerca de los "Diplomas de Alfonso VI el Emperador", no sólo por sus resultados positivos, sino también y principalmente, por su orientación. El mismo investigador nos ha dado cuenta de dos obras importantísimas, existentes en la Biblioteca Nacional de Madrid, referentes a Carlos V; una es la "Crónica de Pedro Girón", miembro del Consejo Real, que nos transmite noticias muy interesantes de lo ocurrido entre los años 1531 y 1540, y otra, el "Registro de Pedro Ruiz de la Mota", influyente consejero de su majestad Cesárea, con un total de 292 cartas, casi todas procedentes de la Cancillería del emperador y dirigidas en su mayor parte a Italia, especialmente a la Curia entre 1518 y 1523. El hecho de la escasez de otros documentos sobre los primeros años del César español dan a éste un valor extraordinario. Digna de ser señalada es también otra noticia del diligente profesor, según la cual el cronista aragonés Zurita utilizó en gran escala para sus "Anales" la Colección Salazar de la Academia de la Historia.

Por su ejemplaridad, españolismo y cabal conocimiento de nuestra lengua, quiero consignar en esta reseña el nombre del profesor norteamericano C. Carrol Marden, que en dos "Anejos" de la Revista de Filología Española, ha hecho una edición crítica de "Cuatro Poemas" y "Veintitrés Milagros de Berceo". Pero lo más extraordinario del caso ha sido que habiendo el señor Marden tenido la fortuna de encontrar los manuscritos, en que se contenía tan preciado tesoro, los adquirió por su cuenta y los regaló espontáneamente a la Real Academia Española.

El décimoquinto centenario de la muerte de San Agustín no ha producido aquella abundancia de trabajos sólidos, que eran de esperar, dada la significación del gran padre de la Iglesia y su influjo en toda la catolicidad. Se leerá, sin embargo, con gusto y provecho el libro del padre Fabo, agustino, que lleva por título "La juventud de San Agustín ante la crítica moderna". Es histórico, polémico y apologético a la vez, reflejando en sus páginas con bastante exactitud el proceso de la formación intelectual y moral de aquel varón extraordinario.

Cada día se van esclareciendo más los orígenes de la reforma eclesiástica, llevada a cabo en el siglo XVI por Cisneros, Santa Teresa, San Carlos Borromeo, San Ignacio de Loyola, San Felipe Neri y el Beato Avila. Uno de los precursores de esta floración religiosa fué fray Alonso de Madrid, franciscano. Su "Arte para servir a Dios", publicado en 1521, es la obra de un talento en su plena madurez y el fruto de una gran experiencia en la dirección de las almas. Su plan y su estilo revelan un humanista clásico y un teólogo profundo. Más que por la lógica de los razonamientos, se ve el lector avasallado por la verdad y finura del análisis psicológico. De esta obrita dijo Menéndez y Pelayo que era una verdadera joya. Pero, de ahora en adelante, cobrará nuevo valor, gracias al exquisito examen que de ella ha hecho en la "Revue d'Histoire Ecclésiastique de Lovaina" el señor Guillaume. De sus investigaciones resulta que fué traducida al francés, latín, flamenco e italiano, corriendo en gran cantidad de ediciones por Francia, Alemania, Italia y los Países Bajos. Recordemos que ella sirvió de pasto espiritual a San Ignacio, a San Francisco de Asís y a Santa Teresa, recomendando ésta encarecidamente su lectura a sus hijas.

A cada paso se está agitando en revistas y periódicos la cuestión acerca de la patria de Colón, con más o menos aplomo y ligereza. A los que quieran formarse una idea exacta sobre el problema, recomendamos el jugoso artículo que acaba de publicar el P. Streicher, especializado en la materia, en la revista "Investigación y Progreso". Nosotros nos contentaremos con dar aquí los resultados, que son los siguientes: Primero: Las fuentes escritas contemporáneas, unánimemente y sin excepción, señalan a Génova como patria de Colón. Esta tesis la confirman los documentos suyos y los de otros del mismo período. Finalmente, la tradición colombina está en todo conforme con los datos arrojados por la documentación coetánea. Es, pues, inútil poner en duda una verdad tan unánimemente atestiguada, y hasta el presente, cuantos esfuerzos se han realizado por probar su nacionalidad española han fracasado. Dejemos, por tanto, a Italia la gloria de haberlo dado a luz, que a España le basta con haberle prohijado y saber que sin su dinero, sin sus galeras y sin sus marinos no hubiera podido ni siquiera intentar la empresa del descubrimiento.

Zacarías GARCIA VILLADA, S. J.

EL CENTENARIO DEL ROMANTICISMO EN ESPAÑA

En 1830 estrenó Martínez de la Rosa en París "Aben Humeya" y escribió "La Conjuración de Venecia". El duque de Rivas había comenzado a escribir "El Moro Expósito" en 1829. Espronceda vive días febriles de lucha y destierro.

PERFIL DE TRES GRANDES ROMANTICOS

El 1829 moría Federico Schlegel, uno de los patriarcas del romanticismo. En 1829 comenzaba el duque de Rivas su "Moro Expósito". La muerte de uno de los patriarcas europeos coincide, pues, con los comienzos de uno de nuestros precursores. No haría falta otra prueba, si hiciese falta alguna, de que el romanticismo español adviene con retraso.

Convienen muchos en considerar la fecha de 1830 como la del comienzo del romanticismo en nuestro país. No es caprichosa dentro de la elasticidad que es forzoso conceder siempre al principio de las épocas históricas. Hay siempre una evolución que no es posible cortar para decir secamente: "Aquí empezó." Y, sin embargo, este "aquí" es completamente preciso para que podamos entendernos. Se nos dirá que Larra escribía algunos de sus más sustanciosos artículos en 1828 y que al decir Larra el romanticismo está nombrado ya. Con todo, el 1830 es la fecha del estreno de "Aben Humeya", en París, es una fecha redonda, significativa. Vale para nuestros fines y no estimamos desacertado ni mucho menos considerar que con el año que empieza se abre el centenario del romanticismo español.

No nos proponemos aquí, ni sería empeño periodístico, abarcar el movimiento romántico en su conjunto. Bastará con que recordemos tres grandes figuras de él. Lo demás ha de ser labor común. Esperamos que este centenario no pase en silencio. Es fecundo en lecciones históricas. Cumplimos con dar la señal desde nuestra atalaya y con estar humildemente dispuestos a secundar autorizadas iniciativas.

Malta, refugio suave

En el tiempo le precedieron algunos. En el cálido y apasionado aliento le aventajaron otros. Pero hay una preeminencia, un señorío, que nadie puede arrebatar al duque de Rivas cuando se piensa en la época romántica. Si quisiéramos relegarlo, don Alvaro combatiría por él como luchó hasta el final con su adverso destino. Y si queremos pensar en lo muy nuestro, en lo netamente español, el duque de Rivas se nos presenta como uno de los románticos más fielmente unidos a la pura tradición patria.

De 1823 a 1828 una emigración política facilitó el contacto de nuestras avanzadas literarias con los aires de Europa. El duque de Rivas, Martínez de la Rosa, Espronceda, Alcalá Galiano, Blanco..., otros más salieron del territorio nativo y vivieron jornadas de destierro y de fiebre. Francia e Inglaterra, principales puertos de refugio, vivían el romanticismo. La despierta imaginación de los desterrados era tierra fértil. Hasta don Francisco Martínez de la Rosa, tan apocadito en literatura, tan moratiniano y tan pulcro, se lanzó a la corriente y aun los adelantó a todos. El, que era en muchas cosas un epílogo dieciochesco, puesto que sabía escanciar principios revolucionarios en vasos de retórica, él, hombre de tópicos y de moldes, se arrojó a las truculencias dramáticas y fué tan adelante como el primero.

EL DUQUE DE RIVAS

El duque de Rivas, uno de los desterrados, pasó en la isla de Malta, entre sus amigos ingleses, horas intensas que no pudo olvidar.

Woodford, Frere, Ponsonby, Zammit, [Stilon
Hyzler, vuestra amistad, dulce consuelo
de todos mis afanes, está viva.

Así recuerda a sus amigos de Malta en "El Moro Expósito". Y la isla es para el duque su patria de adopción, lo que más ama en el mundo después de las campiñas andaluzas, fértiles y lejanas.

El drama

El duque de Rivas adquiere propio derecho a figurar a la cabeza de nuestro teatro del siglo XIX por dos obras principalmente: "Don Alvaro o la fuerza del sino" y "El desengaño en un sueño". Entre estas dos obras nadie discute a la primera el puesto de honor en nuestro drama romántico. Y también para "Don Alvaro" en particular tiene significación la fecha de 1830. El duque de Rivas había presenciado en París la lucha apasionada y fogosa de clásicos y románticos y no olvidaba el estreno de "Hernani", de Victor Hugo. Poseído de aquel mismo afán romántico que había visto arder en Francia y despedir llamaradas rojas, concibió el propósito de escribir su drama.

Harto conocido es el asunto de "Don Alvaro" para que nos pongamos a referirlo aquí. Concepción atrevida, era en los momentos en que apareció profundamente revolucionaria en el campo de las letras españolas. Rompía con todo. Moldes, ideas, costumbres teatrales. Cierto huracán interior—vigor de ingenio, calor de inspiración, no se sabe qué—pasa por la escena y se apodera del público, que no es capaz de oponerse a él ni siquiera basándose en sanos conceptos éticos con los que "Don Alvaro" se aviene tan mal. Es el romanticismo que se alza frente a la época anterior y arremete furiosamente con ella. Revolución en la forma, donde se emplean indistintamente la prosa y el verso, y en el diálogo, donde se introducen expresiones populares tenidas hasta el día por intolerables y groseras. Revolución decidida contra el marco inconsistente de las unidades. Mezcla del elemento cómico con el trágico. Ruptura, sí, con la retórica y con el siglo XVIII, pero vuelta impensada al XVII. La sombra de Lope de Vega debía de esbozar una fina sonrisa ante todas aquellas novedades.

Del valor dramático de "Don Alvaro" no se puede dudar. Alguien tan penetrante y tan profundo, tan capaz de juzgar una obra literaria en sus tres dimensiones como don Marcelino Menéndez y Pelayo, decía de este drama: "Creo que "Don Alvaro" es una concepción mucho más amplia y más admirablemente ejecutada que cuantas admiramos en el antiguo teatro español." Siquiera se conceptúe este juicio un tanto exagerado, pues don Marcelino, tan humano todo él, se dejaba llevar a las veces de alguna noble pasión, no cabe duda de que tiene un peso indiscutible y ha de obligar a mucha reflexión sobre la obra del duque de Rivas.

MARTINEZ DE LA ROSA

Ya hemos insinuado que éste respondía a la pura tradición española, por más que su romanticismo se hubiese inspirado en Francia y en Inglaterra. Lo que nos pone en claro esta verdad es "El desengaño en un sueño", vuelta deliberada al tema de que trató Calderón en su obra más famosa. No falta quien haya afirmado que el duque de Rivas superó a su modelo. Es un error. Añadió, sí, al asunto el matiz peculiar de su imaginación y de su hora y transformó "La vida es sueño" poco menos que en una comedia de magia. Pero su inspiración es menos robusta. La fuerza que revela es el arrebato de la fiebre que pasa sin dejar huella en cuanto la fiebre se va. La obra calderoniana se nos aparece más firme cada día, mientras que "El desengaño es un sueño" ya no es recordado más que por quienes se dedican a los estudios de literatura. Por otra parte, la imitación es patente, y esto quita mucho valor a la obra de Rivas. Recoge las ideas y casi las palabras de Calderón. Y esto no sólo en "El desengaño". Si Calderón dijo que

el delito mayor
del hombre es haber nacido,

el duque de Rivas escribió:

¡Terrible cosa es nacer!

que es decir exactamente lo mismo que Calderón y peor dicho, desde luego.

Martínez de la Rosa, precursor tímido

Menéndez Pelayo afirmaba de Martínez de la Rosa que su destino había sido igual en la política que en las letras, y que no era otro que el de provocar revoluciones y asustarse de ellas después. Era cándido, hasta el punto de "asombrarse de que estallaran las tempestades cuando él había desencadenado los vientos."

Feliz y exacta expresión del maestro, que vamos a ver comprobada en cuanto al romanticismo se refiere. Martínez de la Rosa puede conceptuarse, por su espíritu y por su manera literaria, como un hombre del siglo XVIII. Le gustaba escribir comedias muy pulcras, muy atildadas y con su contera moralizadora para advertir a las familias de la clase media de los peligros de que ya no estuvieran advertidas por Moratín, y aun para recalcar las advertencias de éste. Como a los hombres del XVIII, le gustaba también el cultivo de lo trágico. Pero de lo trágico metido en el molde y trasvasado de siglo en siglo desde los griegos acá, con pérdidas esenciales en cada nueva adaptación. Imagínese a lo trágico en su paso de Sófocles a Séneca, de Séneca a Corneille, de Corneille a Voltaire o a Alfieri, o, lo que es peor, a Dryden, y luego de Dryden a Martínez de la Rosa. Así pudo decir don Marcelino que los coros del "Edipo" de este último eran "coplillas de zarzuela".

Si tuviéramos tiempo de explicar el carácter del hombre no nos extrañaría que un literato de su tipo se adelantase a otros rebeldes de verdad en la rebeldía romántica. Pero, bien mirado, no es tan difícil de explicar. ¿No es corriente el tipo del revolucionario que se mete en casa en cuanto tiran piedras por la calle? ¿Es tan raro el hombre que hace cuanto puede por desencadenar una revolución y luego es incapaz de sujetarla y ve con el natural disgusto que lo que él provocó le va a costar la cabeza? ¡Si casi podemos decir, en términos generales, que todos los revolucionarios de la tribuna o de la Prensa son así! Los verdaderos revolucionarios no se muestran hasta la hora propicia y son muy poco amigos de literaturas y oratorias. Por la boca muere el pez. Y por la pluma. Y por el afán de darse tono de hombre moderno. Y encima, las generaciones posteriores no se recatan para decir que no era más que un pobre pez.

Y he aquí que Martínez de la Rosa, en 1830, estrenó en París, en el teatro de la Porte-Saint-Martin, una obra que se titulaba en francés "La révolte des Maures sous Philippe II". No era otra que la que se llamó después en castellano "Aben-Humeya". Primer aldabonazo romántico, no tuvo en España resonancia grande, si bien nadie le puede quitar su prelación en el orden cronológico. En cambio, le cupo éxito de locura a "La Conjuración de Venecia", que no se estrenó en Madrid hasta 1834; pero que, al parecer, se había escrito también en 1830.

No tenían estas obras verdadero empuje; pero eran una indudable contribución al teatro romántico y aún llevaban a muchas obras románticas la ventaja de que Martínez de la Rosa, hombre estudioso, tenía alguna preocupación por el color local y la verdad histórica, cosas de que nuestros románticos, a ejemplo de Victor Hugo, no se preocuparon mucho. No quiere esto decir que Martínez de la Rosa escribiera dramas de verdadero valor histórico. Su Venecia tiene mucho de caprichosa, como le pasa a casi todas las Venecias de la literatura.

Después de su éxito, Martínez de la Rosa, tal vez con algún susto, volvióse a sus clásicos. Fué un precursor tímido.

Años de lucha y destierro

No quisiéramos terminar estas breves líneas sin dedicar un recuerdo al más grande de los poetas del romanticismo español. Por 1830 era muy poco más que un revoltoso y un desterrado. Pero su destino le reservaba un elevadísimo puesto en nuestra poesía. Ya se habrá comprendido que nos referimos a Espronceda.

Aquella calenturienta imaginación se había exaltado con los sucesos políticos y había recibido, en los años más propios para asimilarse la enseñanza, la influencia de los primeros poetas románticos de Francia y de Inglaterra.

Espronceda sintió germinar en sí violentos afanes de lucha política a partir de la bárbara persecución de 1823. Salió de España como tantos hombres de valía y anduvo por tierras de Portugal, Inglaterra y Francia. Fueron momentos vertiginosos los que vivió, instantes de la vida de un romántico en acción. Le salieron al paso el amor y la literatura. Ambas cosas habían de fundirse años adelante en esa página conocida por el nombre de "Canto a Teresa", y que es de lo más inspirado que posee nuestra literatura.

Byron, Walter Scott, Shelley, Victor Hugo... he aquí la lectura que Espronceda devoró en el destierro y la que acaso le marcó el camino. Hasta el punto de que aún subsiste la leyenda de sus imitaciones bironianas. Es cosa que no tenemos lugar de explicar aquí; pero que hemos considerado con algún detenimiento. Y si bien es innegable la influencia de Byron en Espronceda no dudamos que es mucho menor de lo que se supone.

Espronceda no publicó las primeras entregas del "Diablo mundo" hasta 1841. Ese poema y "El estudiante de Salamanca" contienen lo mejor de su obra poética. El autor era un romántico de nacimiento.

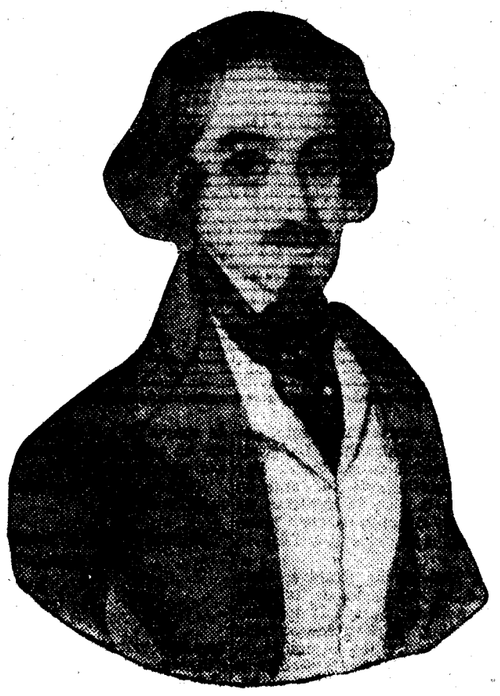

ESPRONCEDA

Nicolás GONZALEZ RUIZ

EL DESARME NAVAL Y EL FUTURO ESTATUTO DEL MEDITERRANEO

Hemos recogido en esta plana todo lo que puede servir de orientación al lector acerca del aspecto político del desarme naval. Naturalmente, nos hemos referido casi exclusivamente a España, puesto que según las apariencias no podremos estar ausentes en la conferencia de Londres. Cierto que no hemos sido llamados a discutir los problemas técnicos de la limitación de armamentos pero no podrá prescindirse de nuestra colaboración, si se lleva a cabo el proyecto de Francia, de formar una especie de Locarno del Mediterráneo, un pacto de amistad y no agresión entre Francia, Italia, Inglaterra y España.

Es imposible prever todavía la forma que adoptará ese tratado. Algunos periódicos citaron como modelos, además del pacto de Locarno, el estatuto del Pacífico, pero es evidente que se han buscarse fórmulas nuevas, porque la situación de las partes contratantes no es la misma. Es fácil neutralizar las islas del Pacífico cuando se trata de colonias tan sólo, pero no lo es tanto aceptar esa misma limitación al referirse a territorios nacionales propiamente dichos.

Creemos que una desmilitarización de Córcega, Cerdeña y las Baleares tiene pocas probalidades de ser aceptada. Al menos los españoles no aprobarán fácilmente que nos "estabilicen" en el bajísimo nivel a que nos ha forzado el lamentable siglo XIX. Nuestras islas están situadas en un punto vital para el problema que se discute, y esto es una razón más para que nos reservemos el derecho a organizarlas lo más fuertemente posible. Sería, al mismo tiempo, una garantía para los dos contendientes eventuales.

Queda la fórmula de Locarno, la garantía del "statu quo" territorial entre Francia e Italia. Conviene no olvidar que con un convenio de esa clase nos obligamos a guerrear en defensa de ese "statu quo" si cualquiera de los firmantes intentase modificarlo por la fuerza, pero es cierto que, si los tratados se cumplen, nadie podrá, en el porvenir, mantenerse neutral. Todos los conflictos que degeneren en guerras, serán una reproducción, por lo menos, de la guerra pasada.

Hemos de esperar—o de temer—que haya llegado para España la hora de decidir si acepta o rechaza un compromiso internacional de carácter más concreto que el pacto de la Sociedad de la Naciones.

Es probable que no podamos eludir el compromiso. La política de estar ausentes no ha sido generalmente provechosa. Pero cualquiera que sea la decisión que hayamos de tomar, debemos hacerlo después de estudiar serenamente y con el mayor detenimiento posible el problema.

A vulgarizar los datos del mismo tiende este trabajo nuestro de hoy.

LOS TRATADOS ESPAÑOLES DEL MEDITERRANEO

Afectan al estatuto del Mediterráneo occidental, y, por consiguiente, se relacionan con España, todos los Tratados que se refieren a Marruecos. Algunos de ellos hacen referencia a la situación militar de la costa marroquí.

La declaración francoinglesa sobre Egipto y Marruecos firmada en Londres el 8 de abril de 1904 dice así en su artículo séptimo:

"Con el fin de asegurar el libre tránsito del Estrecho de Gibraltar, ambos Gobiernos convienen en no permitir que se levanten fortificaciones u obras estratégicas cualesquiera en la parte de la costa marroquí comprendida entre Melilla y las alturas que dominan la orilla derecha del Sebú exclusivamente.

Sin embargo, esta disposición no se aplica a los puntos actualmente ocupados por España en la costa del Mediterráneo."

Se refiere este último párrafo a Ceuta y a Melilla, que son plazas de soberanía y que, desde luego, están sin fortificar.

Este artículo séptimo fué aceptado por España en el artículo 14 del Convenio francoespañol del 3 de octubre de 1904, con la advertencia de que esa zona desmilitarizada empezaba sobre la costa a 30 kilómetros al Sudeste de Melilla. Y todavía se aceptó de una manera más concreta en el artículo sexto del Tratado francoespañol firmado en Madrid el 27 de noviembre de 1912, que dice así:

"Con objeto de asegurar el libre paso del Estrecho de Gibraltar, ambos Gobiernos convienen en no dejar que se levanten fortificaciones u obras estratégicas cualesquiera en la parte de la costa marroquí a que se refieren el artículo séptimo de la declaración francoinglesa de 8 de abril de 1904 y el artículo 14 del Convenio hispanofrancés de 3 de octubre del mismo año y comprendida en las respectivas esferas de influencia."

Además de los Tratados sobre Tánger, en los que se garantiza la absoluta desmilitarización de esa zona, España tiene contraído con Italia el compromiso de permanecer neutral en caso de agresión no provocada. Consta este compromiso en el artículo 13 del Tratado de amistad, de conciliación y de arreglo judicial firmado en Madrid el 7 de julio de 1926. El artículo 13 dice así:

"Si una de las partes contratantes, a pesar de su actitud pacífica, fuese atacada por una tercera potencia o por varias de ellas, la otra parte contratante observará neutralidad durante toda la duración del conflicto."

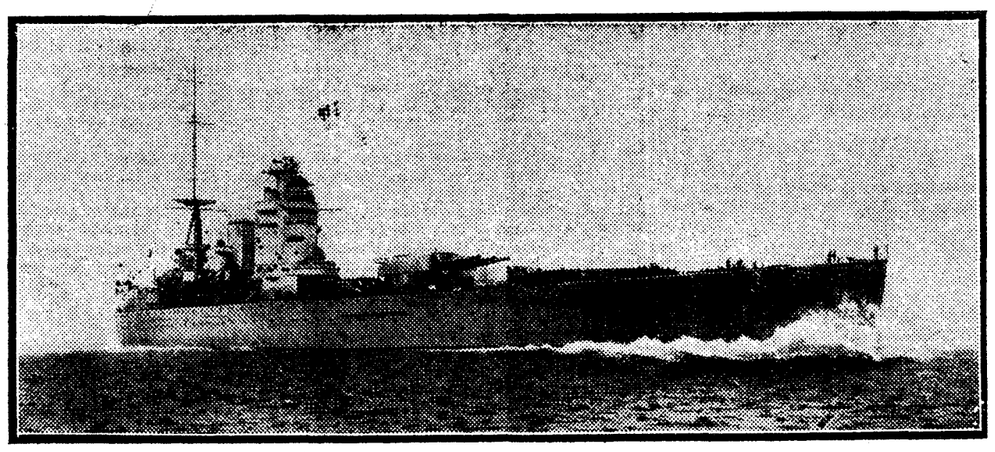

El mayor acorazado del mundo "Nelson" (inglés).

EL ESTATUTO DEL PACIFICO

Tratado de limitación de los armamentos navales firmado en Wáshington el día 6 de febrero de 1922:

"Artículo 19. Los Estados Unidos, el Imperio Británico y el Japón convienen en mantener en materia de fortificaciones y de bases navales el "statu quo" tal como existe en el día de la firma del presente Tratado en sus territorios y posesiones respectivas designadas a continuación:

1) Las posesiones insulares actuales o futuras de los Estados Unidos en el Océano Pacífico, exceptuando:

a) Las vecinas de la costa de los Estados Unidos, Alaska y la zona del Canal de Panamá, con excepción de las Islas Aleutianas.

b) Las islas Hawai.

2) Hong Kong y las posesiones insulares actuales o futuras del Imperio británico en el Océano Pacífico, situadas al E. del meridiano 110º Este de Greenwich con excepción:

a) De las de la costa del Canadá.

b) De Australia y sus territorios.

c) De Nueva Zelanda.

3) Los territorios y posesiones insulares del Japón en las islas del Océano Pacífico designados a continuación: Islas Kuriles, Islas Bonin, Amami Oshima, Liu Kiu, Formosa y Pescadores, así como todos los territorios y posesiones insulares futuras del Japón en el Océano Pacífico.

El mantenimiento del "statu quo" a que se refiere este artículo lo implica:

Que no será establecida en los territorios y posesiones a que se alude más arriba ni bases navales ni fortificaciones nuevas; que no se tomará ninguna medida capaz de aumentar los recursos navales que actualmente existen para la reparación y el mantenimiento de las fuerzas navales y que no se procederá a reforzar las defensas costeras de los territorios y posesiones a que se refiere este artículo. Sin embargo, esta restricción no impedirá la reparación y el reemplazamiento del armamento y las instalaciones deterioradas según la práctica de los establecimientos navales y militares en tiempo de paz."

Tratado sobre las islas firmado el día 11 de febrero entre los Estados Unidos y el Japón:

"Artículo 4. Se prohibe la instrucción militar de los indígenas, excepto para las necesidades de la policía interior o de la defensa local del territorio. Además, en esos territorios no será establecida ninguna base naval ni será construída ninguna fortificación."

Los presupuestos navales

	Millones de ptas.
Inglaterra	2.011
Estados Unidos	2.451
Japón	416
Francia	889
Italia	265
España	167

Lo que cuesta un barco de combate en servicio

El "Nelson" gasta al año trece millones de pesetas

El primer lord del Almirantazgo británico en 1928, contestando a una pregunta del contralmirante Sueter, diputado unionista por Hertford, dió las siguientes cifras sobre el coste de un barco de combate cuando navegaba.

	Lib. esterl.
Acorazadas tipo "Nelson" (35.000 toneladas)	360.000
Acorazados tipo "Queen Elizabeth" (27.500 toneladas)	305.000
Acorazados tipo "Royal Sovereign" (29.000 toneladas)	301.000
Cruceros de combate ("Repulse") (32.000 toneladas)	330.000

Así, pues, un acorazado británico cuesta al año como mínimum 11 millones de pesetas al cambio actual, y el "Nelson" y el "Rodsey", los mayores acorazados del mundo, gastan anualmente cerca de 13 millones de pesetas.

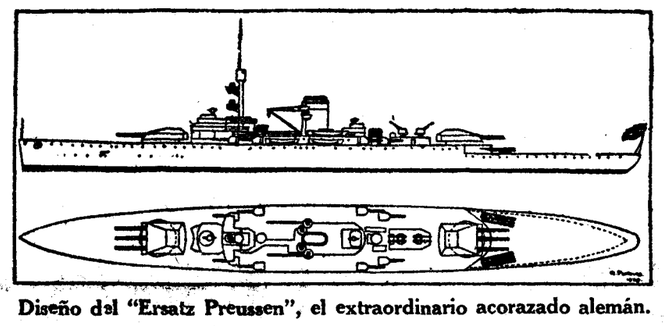

Diseño del "Ersatz Preussen", el extraordinario acorazado alemán.

Las principales Marinas del mundo

BARCOS EN ACTIVO

	Acorazados	Portaaviones	Cruceros	Destroyers	Torpederos	Submarinos
Inglaterra	20	7	52	156		52
Estados Unidos	18	3	32	309		122
Japón	10	5	34	101		69
Francia	9	1	15	61	7	52
Italia	4	1	14	77	43	45
Rusia	4		4	32	6	15
Alemania	8		8	24	7	
España	2		5	6	22	10

EN CONSTRUCCION Y EN PROYECTO

	Acorazados	Portaaviones	Cruceros	Destroyers	Torpederos	Submarinos
Inglaterra		1	12	29		24
Estados Unidos		1	23	8		2
Japón		1	7	18		12
Francia		1	6	38		59
Italia			10	20		19
Alemania	4		4	3		
España			2	10		8

Los datos anteriores—excepto los de España—están tomados de la estadística del Almirantazgo inglés publicada a primeros de 1929. Para Francia hemos añadido los barcos cuva construcción se ha aprobado recientemente. En la estadística no están incluídos los barcos auxiliares, y no está hecha la separación entre los barcos modernos y antiguos.

EL "NELSON" Y EL "RODNEY"

"Nelson" (inglés). Acorazado incorporado a la flota en junio de 1927. De 35.000 toneladas de desplazamiento, artillado con nueve cañones de 40,6 centímetros, y numerosas piezas de calibre medio y antiaéreos; tiene una velocidad de 23 nudos, 1.312 hombres de dotación y una coraza de 35 centímetros de espesor. Cada proyectil de 40,6 centímetros pesa 1.000 kilos; cada cañón puede disparar dos proyectiles por minuto.

Las enseñanzas del combate de Yutlandia hicieron llegar a tonelajes fantásticos al compaginar las grandes velocidades con una protección adecuada; así se obtuvo la fusión del acorazado con el crucero de combate en el "Hood" (42.000 toneladas), pero la limitación impuesta por los artículos IV, V y VI del Tratado de Wáshington (6-febrero 1922) obligó a reducir la velocidad, para sacar el mayor partido a las características límites.

Inglaterra, a quien únicamente ha sido permitido hacer la experiencia de tales nuevas construcciones, con el "Nelson" y "Rodney", tiene los únicos grandes buques de línea concebidos después del armisticio y cuyas características, culminadas en la disposición original de la artillería gruesa, toda en casa; es decir, a proa, permite, al mismo tiempo que facilidades técnicas en el tiro, llevar al límite el poder defensivo y ofensivo de estas unidades, que proclaman el no resignarse los dueños a que le disputen la supremacía en los mares.

El acuerdo sobre los acorazados

Ninguno superior a 35.000 toneladas

Sobre limitación de los armamentos, el acuerdo de Wáshington dispone:

Primero. Acorazados: Inglaterra y Norteamérica, 525.000 toneladas; Japón, 315.000 toneladas, y Francia e Italia, 175.000. Ningún acorazado podrá desplazar más de 35.000 toneladas ni llevar cañones de más de 406 milímetros.

Segundo. Portaaviones: Inglaterra y Norteamérica, 135.000 toneladas; Japón, 81.000 toneladas, y Francia e Italia, 60.000 toneladas. Ningún barco portaaviones podrá desplazar más de 33.000 toneladas ni llevar cañones de calibre superior a 203 milímetros. Además hay reglas especiales para combinar el número y el calibre de los cañones.

Tercero. Cruceros: Ningún barco de combate, excepto los buques de línea, podrá tener un desplazamiento superior a 10.000 toneladas ni llevar cañones de calibre superior a 203 milímetros.

Además, el Pacto determinaba el número y clase de los acorazados que podría conservar cada potencia y la forma de reemplazarlos.

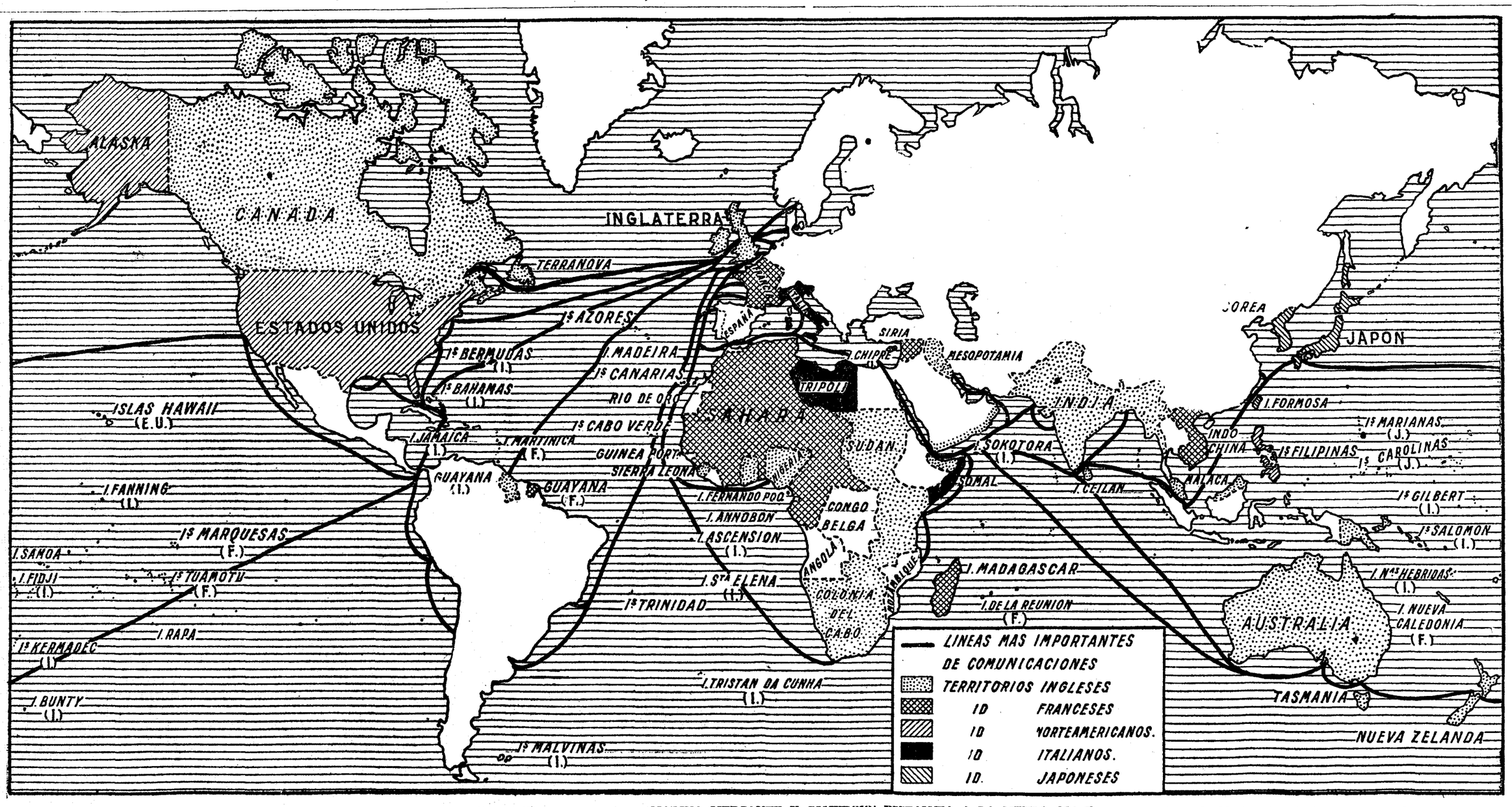

El mapa adjunto ayudará a nuestros lectores a comprender cómo se plantea el problema de la igualdad naval. Hemos indicado en él las principales líneas de navegación del mundo, las colonias de cada nación interesada y las principales producciones. De este modo pueden apreciarse las distancias entre cada nación y sus colonias respectivas, y en los cuadros, las cifras de extensión, población y comercio exterior.

Todo esto es necesario tener presente, ya que el problema de la reducción de armamentos se ha comenzado a discutir desde el punto de vista defensivo. Cada nación pretende ahora una flota adecuada a lo que está obligada a defender: comercio, marina mercante, posesiones, situación geográfica. La ecuación es casi imposible de establecer. Por eso puede afirmarse que si desde el punto de vista teórico la doctrina es impecable, desde el punto de vista práctico no se ha hecho sino dificultar la solución.

De ahí la posición de Francia. Esta nación ha dado una cifra de tonelaje que cree suficiente para su defensa: 804.000 toneladas. Este número tiene además la ventaja de ser lo suficientemente elevado para que Italia difícilmente pueda alcanzarlo. Pero si se establece la igualdad naval por arriba, se llegará quizás al resultado paradójico de convertir una Conferencia del desarme en una Conferencia de construcciones navales.

Véanse ahora los cuadros a que nos referimos:

SUPERFICIE Y POBLACION DE LAS COLONIAS

	Kilómts. cuadrados.	Habittes.
Imperio británico.	36.163.000	405.383
Francia	10.491.000	60.509
Estados Unidos	1.857.000	12.032
Japón	298.000	24.828
Italia	2.421.000	2.231

MARINA MERCANTE Y COMERCIO EXTERIOR

	Tonelaje 1928	Comercio 1927 (En millones de dólares)
I. Británico	22.504.000	8.776
Francia	8.256.000	4.237
EE. UU.	11.154.000	8.926
Japón	4.140.000	1.901
Italia	3.349.000	1.853
España	1.138.000	725

DISTANCIA A LA METROPOLI Y COSTAS (en millas marinas)

	Costas.	Distancia.
Imperio británico.	65.500	67.000
Francia	15.500	34.000
Estados Unidos	25.500	17.000
Japón	9.600	5.000
Italia	3.800	5.300

Los datos de los dos primeros cuadros son de un trabajo publicado en el "Excelsior", de París; el tonelaje mercante está copiado del Lloyd's Register, y los datos del comercio pertenecen al Anuario Estadístico de la Sociedad de Naciones.

El ministerio de Marina francés ha hecho una especie de ecuación naval tomando como bases las necesidades de Italia y teniendo en cuenta la superficie, la longitud de las costas, la de las líneas de comunicación, el comercio exterior y el comercio marítimo.

He aquí las cifras:

	Superficie.	Costas.	Comunic.
Inglaterra	15,8	9,5	11,2
E. Unidos	4	4,6	3,2
Japón	0,3	3	1
Francia	4,7	2,3	6,8
Italia	1	1	1

	Com. exterior.	Com. marítimo.
Inglaterra.	10,6	17,8
E. Unidos.	5,3	7,6
Japón	1,3	2,3
Francia	2,7	3,6
Italia	1	1

Teniendo en cuenta todos estos factores el ministerio de Marina francés calcula las necesidades de cada nación en la siguiente proporción:

Inglaterra	10
Estados Unidos	4,2
Japón	1,6
Francia	3
Italia	1

NUESTRA ECONOMIA Y NUESTRA HACIENDA EN 1929

Sigue sin encauzarse debidamente la industrialización de España. Baja de la peseta. Los precios no acusan tendencia al alza. Financieramente, lo más importante es la supresión del presupuesto extraordinario.

La Economía

Estos resúmenes periodísticos habituales de fin de año con toda su superficialidad y su popularidad deben, sin embargo, ser de carácter histórico. Al trazar un breve resumen de lo que ha sido la economía y la Hacienda española en este año, hemos, pues, de procurar dar, no el relato minucioso de los fenómenos acaecidos, sino la visión de los fenómenos más salientes que puedan ser trascendentales en la evolución económica.

Como en nuestro número del 12 próximo—en el Boletín Financiero Mensual—se tratará de mostrar cuantitativamente la marcha del ciclo económico en España, sólo debemos hacer aquí un ligero bosquejo de lo cualitativo o constitucional en nuestra economía. Y admitido ese supuesto, es ya muy difícil encontrar modificaciones estructurales en nuestra economía en el año transcurrido.

La producción

Porque verdaderamente no las ha habido. Aunque nuestras empresas productoras trabajan con gran secreto, es decir sin publicar los resultados obtenidos o la marcha de su producción, no parece aventurado afirmar que en la industria española no han ocurrido innovaciones o modificaciones trascendentales en 1929. Dada la desgraciada —y aún subsistente—separación entre la ciencia y la técnica o más concretamente entre los investigadores y los productores, el año de 1929 ha transcurrido sin que la industria española—al menos que yo sepa — haya recibido de su ciencia un invento que explotar o aplicar. Los perfeccionamientos e inventos del señor Moya, si se han hecho en este año y en este sentido, constituyen una consoladora excepción. Sin embargo, parece que lo mismo que el invento del señor La Cierva, la aplicación industrial se está realizando en sus líneas fundamentales por Empresas extranjeras y fuera de España.

Donde sí se notan progresos es en el campo de la producción sobre patentes o procedimientos en sus líneas generales extranjeros. La industria de Eibar ha lanzado al mercado una máquina de coser que parece habrá de mostrar que en esa transformación está el saneamiento de parte de la industria armera. Otra de las fábricas de esa industria, ahora en crisis —la fábrica de armas de Toledo—ha lanzado al mercado, o al menos ha visto triunfar en éste, no ya el material quirúrgico, cuya fabricación es anterior al comienzo de este año, sino una cuchilla de afeitar que, aunque sea producto liviano e insignificante en sí, representa varios millones en nuestras compras al extranjero y, por tanto, en el déficit de nuestra balanza de pagos.

Las restantes industrias productoras parece que siguen su camino de perfeccionamiento y progreso técnico y ello habrán sido ayudadas indudablemente, no ya por la intensificación de nuestra ideología y política proteccionista, sino últimamente por la baja de nuestra valuta. Sin embargo, las industrias textiles parece que no logran salvar su crisis. A pesar de haberse constituído en Barcelona una importante empresa, que ha concentrado otras varias con más de 125.000 husos, algunas ramas de ella, como la de la seda artificial, incluso acusan retroceso.

En la minería el acuerdo internacional del plomo hace sentir sus beneficiosos efectos. El cartel italoespañol del mercurio se consolida y logra vencer un intento de concurrencia por productores americanos y franceses. La minería tiene en la baja de la peseta la causa fundamental de la coyuntura—o, al menos, de la evitación de la depresión en que actualmente se encuentra.

La producción que sin embargo da el ritmo a la economía española es la agrícola. De ella se ocupan en otro lugar de este número, y a nosotros sólo nos interesa en su actuación sobre el movimiento de precios. Luego trataremos de ellos.

Transportes

El crecimiento y desarrollo de los medios de tráfico es consecuencia, no ya del progreso de conjunto en nuestra economía, sino especialmente de la política de fomento de los mismos que tiene su expresión en el recientemente suprimido presupuesto extraordinario.

Trabájase activamente durante todo el 1929 en la construcción de las líneas ferroviarias declaradas de urgencia, como la de Baeza-Utiel, Santander-Mediterráneo, etc. Las obras de ampliación y mejora de las líneas también avanzan considerablemente durante el año, habiéndose inaugurado, por ejemplo, el trozo de doble vía Benifayó-Valencia.

El Patronato de Firmes Especiales continúa la construcción de las carreteras con esa característica, casi todas las cuales pueden considerarse como verdaderas autovías. De los más de tres mil kilómetros ya construídos, unos mil lo han sido durante este año.

La aviación comercial es impulsada con la constitución de la Compañía concesionaria de líneas aéreas subvencionadas que comienza a trabajar en mayo. Las líneas que sirven ambas Exposiciones desde Madrid adquieren durante 1929 el desarrollo extraordinario a que la existencia de aquellos Certámenes obliga.

En transportes marítimos hemos asistido a una crisis que es de esperar se resuelva en bien de los mismos. El Estado se incautó de la Transatlántica y hace muy poco que se han publicado las bases para el establecimiento de líneas subvencionadas de navegación—especialmente con Iberoamérica—. Para subvencionar nuevas construcciones se acaba de anunciar que se destinarán 25 millones de pesetas.

El comercio y la Banca

El primero sigue desenvolviéndose por los tradicionales cauces, pero afectado por circunstancias adversas. Son éstas: Primera. Las escasas cosechas de 1928 o la baja de los precios de algunos productos cardinales para la economía, como el aceite. Segunda. La baja de la peseta. Tercera. La subida del descuento, y en general, la política más restrictiva del crédito, sobre todo, por parte del Estado. Cuarta. La severidad de la política recaudatoria fiscal.

Para vencer esas dificultades no se realiza esfuerzo alguno de concentración y racionalización. El comercio al por menor continúa fraccionado en innúmeras pequeñas Empresas personales o familiares. El al por mayor, sobre todo el de importación y aun el de exportación en manos extranjeras.

La Banca privada, en cambio, demuestra que se da cuenta de las necesidades de los tiempos modernos y sabe seguir las modernas orientaciones técnicas. Así, la concentración hace grandes avances durante este año. El Banco Español de Crédito, por ejemplo, absorbe al de Burgos y al de Oviedo, y ya entrado en otoño, se lleva a cabo la gran concentración bancaria que fusiona los Bancos Central e Internacional de Industria y Comercio y cuenta con la adhesión del Arnús-Garí, el Marsans y el Comercial, de Barcelona.

Lo dinerario

Es en este campo donde el año 1929 marca una huella definitiva y señala un punto de evolución. La intervención en los cambios con arreglo a la base séptima de la ley de Ordenación bancaria, establecida en junio de 1928, se suspende el 29 de enero con motivo de los sucesos de Ciudad Real, y la peseta baja, como sabe el lector o verá en el gráfico que el día 12 publicaremos.

Hacia comienzos de verano vuelve a reanudar sus actividades el Comité del Cambio, y así mantiene la peseta a un nivel de más 33 pesetas por libra esterlina. El 12 de octubre es suspendida de nuevo la intervención y la peseta inicia la baja en la que actualmente se encuentra.

Esa última suspensión de la Intervención parece que ha sido definitiva, ya que por decreto del 5 de diciembre se convocó un empréstito interior por 350 millones de pesetas oro para el pago de los créditos utilizados para la intervención. La suscripción se cubrió el día 21 a las pocas horas de anunciada. Debió hacerse, sin embargo, por quienes no tenían divisas oro, ya que la baja actual de la peseta no se explica sino como provocada por quienes suscribieron al descubierto y ahora acuden al mercado intervalutario para adquirir las divisas necesarias.

La revaloración integral de nuestra valuta ha desaparecido, pues, como ideal asequible. La peseta no podrá ser —al menos en un próximo futuro—sino estabilizada. Los que pedíamos se hiciese ello cuando estaba a treinta por libra, no podemos menos de sentir pesadumbre por la ocasión y el tiempo perdidos.

La baja actual de nuestra valuta no ha sido motivada fundamentalmente sino por móviles políticos o extraeconómicos.

Los precios

En efecto, no acusan subida alguna que pueda interpretarse como originaria o causante de la baja valutaria.

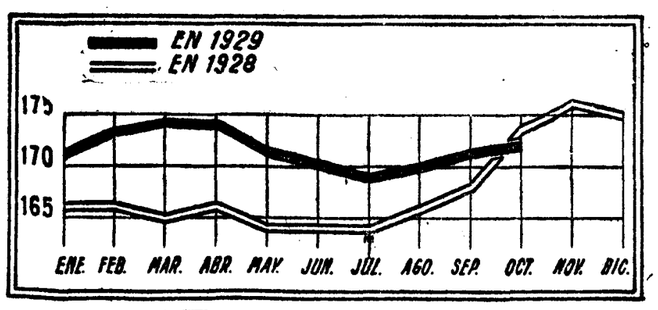

Por el contrario, y aparte de las variaciones estacionales, tan marcadas en España (tendencia a subir de octubre a marzo y a bajar, de abril a septiembre) los precios en 1929 acusan tendencia a la baja respecto a la dirección que denotan al finalizar el año anterior. No debe olvidarse, sin embargo, que durante este año se registran en todos los países grancapitalistas y con los precios de las primeras materias minerales y vegetales bajas más importantes que las que se acusan en España. Resta por ver si, conforme a la moderna teoría y a la misma experiencia española, los precios se sienten afectados por la baja de la valuta.

Crédito y emisiones

A esa tendencia bajista de nuestros precios puede y debe haber contribuído la política de crédito y descuento. Este es elevado en 19 de diciembre de 1928 al 5 1/2 por 100. Por otro lado, el Estado reduce considerablemente sus apelaciones al crédito público y, consiguientemente, bajan las cifras de las cantidades compensadas en las Cámaras de Compensación.

Las emisiones del Estado limítanse a las que requieren las obras y planes del presupuesto extraordinario. Alcanzan un total de 800 millones. De ellos, 500 millones en deuda amortizable al 5 por 100, emitidos el 28 de mayo y destinados a obras públicas. Los otros 300 fueron emitidos al 4 1/2 por 100 el 11 de marzo para atenciones de la Caja Ferroviaria. Esta última (primera en el tiempo) emisión fué cubierta casi íntegramente por el ahorro, ya que la utilización del crédito no resultaba rentable.

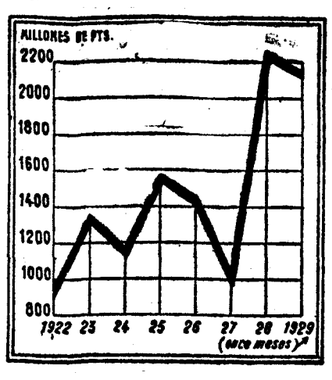

En cambio, las economías privadas han acudido al crédito por cantidades en nada inferiores a las de 1928. La cantidad total de esa deuda emitida ha ascendido en los once primeros meses de este año a 2.116 millones de pesetas contra 2.220 durante todo el año 1928, y sólo 1.003 millones en todo el 1927. (Datos del Consorcio Emisor.)

Política económica

Por desgracia, no creo que lo principal de ese capital prestado sea para obras de racionalización y ampliación. Tengo la impresión de que ni los interesados ni el Gobierno, y ni siquiera la opinión pública se dan cuenta del verdadero y grave problema que el incesante progreso de la técnica nos plantea. No se sabe —o al menos parece que no se sabe—que el dilema ante el cual nos encontramos obliga a nuestra economía a industrializarse o a reducir su población extraordinariamente (un empobrecimiento proporcional no sería posible). Mas industrializarse presupone reducir nuestros costos de producción al nivel de los países grancapitalistas. Tal reducción no puede efectuarse sin una política verdaderamente cruel de saneamiento y racionalización.

El Gobierno, que debería llevarla a cabo por exceso de humanitarismo y de deseo de servir lo inmediato, actúa en sentido contrario. Su finalidad parece estar en conservar la industria nacional, no al nivel de los más aptos—de los que producen con menores costos—, sino de los más ineptos, de los que trabajan con técnica y organización que hace carísima la producción. Claro está que, como la renta y el beneficio son diferenciales, permitiendo vivir a las empresas más atrasadas, las más perfectas realizan beneficios nada pequeños.

Un buen ejemplo de esa bien intencionada, pero catastrófica política económica, está en la creación de la llamada oficialmente Junta "para la racionalización (sic) de la madera". (Como se ve, hasta el título está mal elegido, ya que lo que debe perseguir la tal Junta no es la racionalización, sino la contingentación.)

La teoría económica

Al volver la vista a nuestra literatura económica en 1929 es cuando se da uno cuenta del grado de postración en que está esa ciencia en España. Tan sólo se han publicado aisladamente dos estudios que merezcan citarse. Uno el dictamen de la Comisión para el patrón oro y otro—muy recientemente—por don Luis Olariaga, "La intervención del cambio en España". Y para eso el primero ha sido hecho por encargo oficial y firmado por muchos que no son capaces de realizar tal estudio, que es obra de tres personas, y el otro obedece al deseo legítimo de defenderse en una actuación poco afortunada.

En historia económica y más concretamente dineraria, se ha publicado una monografía interesante de Mateu y Llopis. "La Ceca de Valencia y las acuñaciones valencianas de los siglos XIII al XVIII" (Valencia, 1929). Tal trabajo, sin embargo, no tiene carácter económico, sino numismático.

La Hacienda

Quedará este año en la historia de nuestra Hacienda por haberse decretado durante él la supresión del presupuesto extraordinario. Tal presupuesto había sido censurado unánimemente como una falta contra la buena técnica hacendística y aun como un atentado a la sinceridad, que tanto debe lucir en la política de Hacienda.

Malos efectos en la economía nacional no podrá tener tal decisión. Los gastos no se han abolido, sino que se aplazan o se extienden en un número mayor de años (probablemente hasta 1940, en lugar de hasta 1936). Así podrán atenderse tales gastos con las disponibilidades del presupuesto ordinario o, todo lo más, con ligeras apelaciones al crédito público, que de ninguna manera podrán actuar como motivos de inflación.

Según los datos oficiales, la recaudación en 1929 no sólo conserva, sino que mejora los progresos realizados en los últimos años, en los que de un déficit medio mensual (deducidos los ingresos por suscripción de deuda pública) de 92 millones en 1921-22 pasa a un superávit de 15 en 1928 y, probablemente, de 20 en 1929.

Sin embargo, conviene advertir que, aparte la existencia del presupuesto extraordinario hasta hace poco vigente, es muy difícil determinar el real estado de la Hacienda en un momento dado, ya que siempre existen "restos aplazados", tanto en los ingresos como en los gastos. Claro que la afirmación del señor Pradera, quien toma la totalidad de los restos pendientes de pago por sumas "absolutamente" no pagadas, es un error.

Mas entre esos restos pendientes de pago puede haber algunos que, debiendo figurar con cargo a un determinado presupuesto, no figuran. Sólo un examen detenidísimo de la contabilidad general permitiría un exacto conocimiento de la verdad. De todos modos, es innegable el progreso de la recaudación y la disminución del déficit en la totalidad del presupuesto hacendístico nacional.

Resumen

Financieramente el 1929 será el año en que se deshizo el error del presupuesto extraordinario; será un año fasto.

Económicamente, será un nuevo año perdido sin encauzar debidamente la tarea de la industrialización de España y la ímproba labor de la reorganización administrativa y la desburocratización. Si al año se añaden las peripecias dinerarias, el 1929 será un año nefasto.

Antonio BERMUDEZ CAÑETE

INDRA PERLA
Fabricación española de calidad superior a todas las extranjeras. Es el regalo que prefieren las señoras de buen gusto.
Puerta del Sol, 11 y 12, 2.º Hay ascensor.
SE COMPRAN ALHAJAS

ETERNA

BELLEZA, ELEGANCIA Y
BUEN GUSTO
transmiten a todas las señoras las
PERLAS NAKRA
únicas que pasan por finas. Pendientes, collares, sortijas, etc. Venta exclusiva: 34, Carrera San Jerónimo, 34.

9 plazas con 3.000 ptas.
en la Diputación de Madrid. No se exige título.
PREPARACION a cargo de los señores Jiménez Lera, Oficial de la Diputación, y Barahona, jefe en Gobernación. 30 ptas. mes. "CONTESTACIONES REUS", 15 ptas.
Informes gratuitos de todas las oposiciones, presentación de documentos, internado, etc., en la
Academia "Editorial Reus"
Clases: Preciados, 1. Libros: Preciados, 6
Apartado 12.250. — Madrid

PARA REGALOS
PRACTICOS DE REYES
hay que visitar en MADRID los ALMACENES PUERTA DEL SOL. MILES y miles de artículos CONFECCIONADOS y por CONFECCIONAR. Todo más Elegante y más Barato que en ninguna parte.
15, Puerta del Sol, 15
SIEMPRE NOVEDADES

Máquinas para Trabajar la Madera
Guilliet Hijos y C.ia S. A. E
MADRID Fernando VI, 23
HERRAMIENTAS PARA MAQUINAS. ACCESORIOS.
GRANDES EXISTENCIAS

El mejor antiséptico de las vías respiratorias es la creosota.
El mejor reconstituyente es el clorhidrofosfato de cal.
La mejor asociación de estos dos productos es la SOLUCIÓN PAUTAUBERGE, la cual constituye el remedio soberano de los resfriados, de la bronquitis crónica, de la gripe, de la escrófula. Aumenta el apetito y las fuerzas, agota las secreciones y evita la tuberculosis.
L. Pautauberge, París y todas farmacias 10

Cuide usted
su estómago
porque es la base de
su salud
Yo padecí también como usted, pero me curó el
DIGESTÓNICO
del Dr. Vicente
VENTA EN FARMACIAS

LA AGRICULTURA EN EL CAMPO

En 1929 España ha dado trigo para el pan de los españoles. Buena es también la cosecha del aceite. Sin embargo, hay crisis triguera y olivarera. Más vino, fruta y patatas que en 1928.

Que "por mucho trigo nunca es mal año", era un refrán verdadero antes de que existiese el régimen oficial de abastos. Desde que la producción y el comercio trigueros están intervenidos por el Estado, un año de mucho trigo puede ser un mal año para el labrador. 1929, que ahora muere, es un ejemplo de esta verdad.

La cosecha segada este verano fué buena. En algunas regiones, muy buena. Sólo Aragón tuvo, por la sequía extrema, una trilla escasísima.

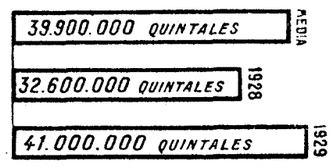

La cifra total del trigo cogido en España en 1929 es de 41 millones de quintales, superior a la media y muy elevada sobre la raquítica de 32 millones del año 1928.

Europa, bien; América, mal

Europa, la importadora, segó mucho trigo. América, la exportadora, ha tenido una cosecha muy mala. Canadá apenas ha pasado de la mitad de la buena recolección de 1928. Estados Unidos y Argentina también andan escasos.

Pero el exceso de Europa no compensará el déficit americano, de modo que 1929 es en total un año de poco trigo para el mundo entero, hasta el punto que los hombres consumirán durante 1930 más del que la tierra ha producido.

La crisis española

1928 fué un año pésimo. España no produjo el trigo que consumen los españoles. Mas el precio no subió como debía por la traba de la tasa.

Aprovechando la realidad adversa, se pidió por elementos interesados la importación de grano exótico y han entrado en España con devolución de derechos arancelarios más de cinco millones de quintales.

Una importación tan en demasía se hizo sobre la base de una escasez exagerada, que se fundó en declaraciones de cosecha, por parte de los labradores, inferiores a la verdad.

Como resumen y resultado de esas circunstancias, se ha llegado el mes de julio con una existencia de trigo nacional e importado muy notable. Los harineros estaban y siguen abastecidos. La cosecha de 1929, superior a las necesidades del consumo, cae sobre paneras y almacenes más llenos que vacíos. El trigo no se vende, ni aun a menos precio que la tasa mínima. Hay mucho trigo y no es buen año...

El vino

Las viñas pintaban muy bien; pero las lluvias estivales fueron calamitosas para las uvas. Con su humedad se desarrollaron enfermedades diversas que dieron al traste con buena parte de la cosecha e hicieron que el fruto entrara en malas condiciones en el lagar.

De todos modos, se llega en 1929 a 24 millones de hectolitros de mosto. El año pasado fueron sólo 22 y lo corriente es que sean 23.

Al fin del año unas declaraciones del presidente y la amenaza de aumento arancelario francés han alborotado el cotarro vitivinícola. Esperemos que favorables realidades lo tranquilicen pronto.

Olivos y aceites

El olivo es muy "vecero", de cosechas "por veces". Tras de un año nunca visto por su abundancia, nos vino el pasado muy mediano: 1.900.000 quintales de aceite se obtuvieron en España. Y tras del 1928 viene francamente bueno 1929.

En estos días se está cogiendo la aceituna en cantidad que anuncia los cuatro millones de quintales de aceite integrantes de una excelente recolección.

El año olivarero que agrícolamente concluye tan bien ha sido muy movido.

Los precios se derrumbaron desde el verano y esta baja agitó a los olivareros, que celebraron en Madrid, a fines de octubre, una magna Asamblea. Después, a mediados de diciembre, no ya solos los olivareros, sino unidos a los exportadores, se han reunido en Sevilla en el Congreso del Aceite.

Esperemos que en 1930 se despeje el horizonte comercial del aceite, que tan prometedor se ofrece en su porvenir agrícola.

Cebada, centeno, avena y maíz

De cebada, buena cosecha. Veintiún millones de quintales. Superior al año último en más de tres.

De centeno, es corriente y también muy por encima de la de 1928. Unos seis millones se cogerán este año. Menos de cuatro fué la siega del año pasado.

De avena, cosecha enteramente normal. Cinco y medio millones de quintales.

La de maíz pasa algo de la media, al llegar a 6.400.000 quintales. También es mejor que la del tacaño 1928.

Las leguminosas

Las leguminosas del gran cultivo no se han portado tan bien como los cereales. Han sido malas las cosechas de algarrobas y de habas.

La de garbanzos, regular en general.

Patatas y remolacha

Buen año de patatas. En la Mancha, excelente. No así el precio, que anda por los suelos y sin que el consumidor lo note.

Algo menos de remolacha que el año pasado parece que se ha recolectado este en España. En el resto del mundo, también hay ligera baja.

Naranja, uvas y otras frutas

Los naranjales venden ahora su fruto en abundancia. Con las Pascuas ha concluído la primera campaña naranjera de exportación levantina. Dentro de pocos días comienza la segunda. Las cotizaciones, muy mezcladas. Buenas en Alemania, algunas también en Inglaterra y Francia. Regulares son las más. Malas, las holandesas. El año, en conjunto, aceptable.

La naranja agria sevillana también ha rendido buena cosecha.

De uvas de Almería, las universalmente famosas "Almería-grapes", se ha hecho este año una buena campaña. Terminada ésta, los barriles exportados suman 1.862.000, con buen producto en dinero, porque se pagaron bien.

De frutas de verano fué 1929 un año bueno, en general. Carecemos de estadísticas de rama tan importante de la economía agrícola española. Ni oficial ni particularmente se dan cifras. Pero la calificación de "bueno", aplicada al año que acabó ayer, es firme.

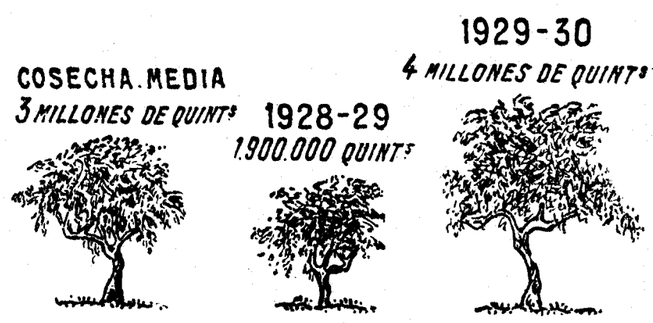

LA AGRICULTURA EN MADRID

Reforma del arrendamiento rústico y las Corporaciones agrícolas

LA ORGANIZACION AGROPECUARIA DE PRIMO DE RIVERA

El decreto de Sindicatos agrícolas

LAS CAMARAS DE LA PROPIEDAD RUSTICA

La organización administrativa de la Agricultura sufre un cambio en 1929. Suprímese la dirección de Acción Social del ministerio de Trabajo y su principal contenido —pósitos y parcelaciones— pasa a la Dirección General de Agricultura.

De verdadero y grande interés agrario sólo resta en Trabajo la Dirección de Corporaciones, de la que dependen las agrícolas.

Las Corporaciones agrícolas

La Comisión interina de Corporaciones ha hecho buena labor, en cuanto a cantidad. Su balance, al fin de año, es el siguiente. Una Corporación, la de Industrias Agrícolas, en marcha, con Comisiones arbitrales remolachero-azucareras, ya nombradas, que estarán ya listas para funcionar, con sus reglamentos aprobados, dentro de breves semanas.

Aprobadas también quedan en 1929 las bases para constituir de modo provisional los Comités provinciales o comarcales del Trabajo y de la Propiedad Rústica. El ministro determinará cuándo entra en vigor.

Dos iniciativas agrícolas más, aparte de la reforma del arriendo rústico, ha tomado en 1929 el ministerio de Trabajo. Una, la creación de la Comisaría de Seguros del Campo, y otra, el Estatuto del Ahorro.

De Economía Nacional

Comenzó el año agrícola con un real decreto de reorganización de las granjas agrícolas oficiales.

Se reformó el Crédito Agrícola, dando entrada en él a un representante de la Asociación de Agricultores de España. En lo demás, sigue, poco más o menos, lo mismo.

Promulgóse un decreto sobre fomento del cultivo del trigo y del maíz.

Lo agropecuario

Llegó julio, y su primera semana fué en verdad la "semana agraria" de 1929. La Asamblea Nacional discutió el famoso proyecto de "Estructuración agropecuaria" y el de reforma del contrato de arrendamiento rústico. Este pasó fácilmente, por el acertado criterio con que lo hizo de nuevo la sección, y ya es ley.

El agropecuario, que pretendía organizar obligatoriamente a todos los agricultores y ganaderos de España, formando en cada pueblo dos Asociaciones, agraria la una y pecuaria la otra; en cada provincia, otras dos análogas, etcétera, etcétera, fué combatidísimo, y se hundió.

Un acierto

Primo de Rivera recogió la opinión de la Asamblea Nacional y la dió vigencia en el real decreto agropecuario por el que se consagraba la libertad de asociación, se creaban los Consejos agropecuarios provinciales, se encomendaban a las Diputaciones servicios agrícolas y ganaderos y se disolvían las Cámaras agrícolas.

A este real decreto siguió la "carta agrícola" del presidente a las Diputaciones, y hace poco menos de dos meses otro real decreto reglamentando el primero.

Esta labor personal de Primo de Rivera ha sido un acierto de la política agraria del año.

Las Cámaras

En julio son disueltas las Cámaras Agrícolas.

A primeros de septiembre renacen con el nombre de "Cámaras de la Propiedad Rústica".

En distintos domingos del mes de diciembre se han celebrado las elecciones de vocales de dichas Cámaras, en forma y circunstancias por nosotros publicadas.

La policía de Sindicatos

Un decreto—no decreto ley—de Sindicatos agrícolas para reglamentarlos y "vigilarlos continuamente". Los Sindicatos agrícolas actuales quedarían disueltos en tres meses.

Una real orden "aclaratoria" da un plazo hasta el 31 de agosto próximo y les concede vida mientras nada se resuelva contra ellos. Es de suponer que sobrevivirán a 1930.

CINCO MILLONES DE PESETAS PARA LOS IMPORTADORES DE TRIGO EXOTICO

Se les devuelven los derechos arancelarios de 300.000 quintales

Por real orden de la Presidencia del Consejo, inserta en la "Gaceta" de ayer, se devuelven 5.272.501 pesetas a los harineros importadores de trigo exótico, por concepto de derechos arancelarios correspondientes a 306.476 quintales de grano extranjero, entrado en España últimamente.

La cantidad devuelta por quintal es variable, pero oscila alrededor de 20 pesetas. De ella, se deducirá un real, por quintal también, para "gastos de intervención y vigilancia de los trigos exóticos y de sus mezclas con los nacionales", que administrará la Junta central de Abastos.

BODEGAS MADRID Blanco y tinto ..... 7,50 „ „ Valdepeñas... 8,50
Especialidad en moscateles y misteles. Marqués de Cubas, 18. Teléfono 15267

ALMORRANAS — VARICES — ULCERAS
Curación radical garantizada, sin operación ni pomadas. No se cobra hasta estar curado. Dr. Illanes. Hortaleza, 17. 11 a 1 y 4 a 7.

LOEWE
BARQUILLO, 7 (esquina a San Marcos)
MADRID
ARTICULOS DE PIEL EN SU MAS ALTA FANTASIA

CONCEDIDO A ESTA CASA
— EN LA —
EXPOSICION INTERNACIONAL
de Barcelona 1929
GRAN PREMIO
LA MAS ALTA DISTINCION

JAMONES
AVILES — MONTANCHEZ — SERRANOS — TREVELEZ
VIUDA DE PAULINO SAINZ
DESPACHO UNICO:
HORTALEZA, 36 (rinconada), MADRID
Teléfono 16102
Depósito en Las Rozas (Madrid)
TELEFONO 10

Información Comercial y Financiera

INTERIOR, 4 POR 100. — Serie F (72,60), 72,60; E (72,60), 72,60; D (72,60), 72,60; C (72,90), 73; B (72,90), 73; A (73,50), 73,35; G y H (72,90), 73.

AMORTIZABLE, 4 POR 100.—Serie D (76,25), 76,25; C (76,25), 76,25; B (76,25), 76,25; A (76,25), 76,25.

AMORTIZABLE, 5 POR 100.—Serie F, 92; E (92), 92; D (92), 92; C (92), 92,05; B (92), 92,05; A (92), 92,05.

5 POR 100, 1917. — Serie C (90,25), 90,50; B (90,25), 90,50; A (90,25), 90,50.

5 POR 100, 1926.—Serie B (101), 101; A (101), 101.

5 POR 100, 1927 (libre).—F (101,20) 101,40; E (101,20), 101,40; D (101,20), 101,40; C (101,20), 101,40; B (101,20), 101,40; A (101,40), 101,75.

5 POR 100, 1927 (com impuestos).—Serie F (87,65), 88; E (87,65), 88; D (87,65), 88; C (87,65), 88; B (87,65), 88; A (87,65), 88.

3 POR 100, 1928. — Serie C (72,30), 72,50; A (72,30), 72,50.

4,50 POR 100, 1928.—Serie F (91,75), 92,50; E (92,25), 92,50; D (92,25), 92,50; C (92,25), 92,50; B (92,25), 92,50; A (92,25) 92,50.

AMORTIZABLE DE 1929. — Serie C (101,20), 101; B (101,10), 101; A (101,10), 101.

FERROVIARIA, 5 POR 100.—Serie A (101), 100,90; B (101), 100,90; C (101), 100,90.

4,50 POR 100.—Serie A (92), 92.

4,50 POR 100, EM. 1929. — Serie A (92), 92.

DEUDA MUNICIPAL. — Madrid 1868, 3 por 100, 103; Subsuelo, 1927, 5 y medio por 100 (95,25), 95,25; Ayuntamiento de Sevilla, 96.

GARANT. POR EL ESTADO.—Confederación Ebro, 6 por 100 (101,50), 101,50.

EXTRANJEROS GARANTIZADOS POR EL ESTADO.—Tánger-Fez, 103,35;

CEDULAS Y BONOS.—Banco Hipotecario, 5 por 100 (97,30), 97,45; 6 por 100 (108,40), 108,65; Crédito Local, 6 por 100 (100,75), 100,75.

VALORES PUBLICOS EXTRANJEROS.—Cédulas argentinas (3,02), 3,05.

ACCIONES. — Banco de España (586), 584; Hipotecario (475), 475; Cataluña (106,50), 107; Central (158), 158; fin próximo, 159; E. Crédito (425), 425; López Quesada, 135; Río Plata (215), 216; Previsores (114), 115; Lecrín (130), 130; Chade, A, B y C (561), 572; Chade, fin mes, 571; fin próximo, 572; Mengemor (287), 287; Alberche, ord. (110,25), 111; Sevillana (138), 138; U. E. Madrileña (146), 149; Cía Bilbao (135), 135; Telefónica, preferentes (104,90), 104,90; Minas del Rif, nominativas (520), 528; ídem portador (552), 572; ídem fin mes, 573; Felguera, fin mes (98), 98; ídem fin próximo, 98,75; "Metro" Alfonso XIII, cédulas, 660; Madrid, Zaragoza y Alicante, contado (522), 524; fin próximo, 524,50; Norte, contado (551), 551; fin corriente, 552; fin próximo, 554,50; Española de Petróleos (58,25), 59; fin próximo, 59,50; Azucareras ordinarias, 64,50; Explosivos, contado (1.140), 1.142; fin próximo, 1.152; fin baja, 1.130; Mercurio, 210.

OBLIGACIONES.—H. Santillana, 91; U. E. Madrileña, 6 por 100 (105), 105; Minas Rif, B s/c, 19; Naval, 5 y medio por 100 (99,25), 99; Azucareras no estampilladas, bonos, 6 por 100, 95; Norte, 3 por 100, primera, 72,30; Almansa, 370; M. Z. A., primera, (331), 330; Arizas, serie F (94,50), 94,50; Córdoba-Sevilla, 329; Asturiana 1919, 100.

MONEDAS	Precedente	Día 31
Francos	29,30	29,55
Libras	36,18	*36,58
Dólares	7,39	7,48
Liras		*39,30
Escudos		*0,33
Suizos		*145,90
Belgas		*105,00
Florines		*3,03
Chilenos		*0,90
Checas		*22,30
Reischmark		*1,795
Noruegas		*2,015

BOLSA DE BARCELONA
(Bolsín)

Nortes, 110,65; Banco Colonial, 124,75; Chades, 576; Explosivos, 230; Filipinas, 416; Islas Guadalquivir, 78,50; Aguas, 200,50; ídem, nuevas, 142,75; Gas, 159; Petróleos, 11,95; Hulleras, 128; Azucareras, ordinarias, 64,85.

* * *

BARCELONA, 31.—Francos, 29,60; libras, 36,59; belgas, 104,85; liras, 39,35; suizos, 145,65; marcos, 1,795; dólares, 7,49; argentinos, 3,02.

Interior, 72,30; Amortizable, 72,35; Nortes, 110,55; Alicantes, 104,70; Gas, 160; Rif, 114,50; Filipinas, 416; Explosivos, 230; Hispano Colonial, 124,50; Río Plata, 44; Felgueras, 98,75; Aguas, 200; Chades, 574; Guadalquivir, 78,75.

Algodones.—Nueva York. Enero, 17,09; marzo, 17,34; mayo, 17,57; julio, 17,75; octubre, 17,78.

Liverpool. Enero, 9,10; marzo, 9,23; mayo, 9,333; julio, 9,39; septiembre, 9,38; octubre, 9,38; diciembre, 9,41; enero, 9,40.

BOLSA DE BILBAO

Banco Vizcaya, 1.950, viejas; 480, nuevas; M. Z. A., 521; Hidro. Española, 205; ídem Ibérica, 722,50; Sevillana, 137; Rif, nominativas, 570; ídem portador, 535; Basconia, 1.195; Altos Hornos, 180, dinero; Duro Felguera, 98,25; Siderúrgica Mediterránea, 125; Explosivos, 1.135, fin próximo; Resinera, 35, dinero; Setolazar, portador, 195.

BOLSA DE LONDRES

Pesetas, 36,55; francos, 122,88; dólares, 4,8808; francos suizos, 25,1262; belgas, 34,8625; liras, 93,225; florines, 12,0955; coronas suecas, 18,1337; noruegas, 18,2037; danesas, 18,2037; marcos, 20,425; pesos argentinos, 46,12.

BOLSA DE NUEVA YORK

Pesetas, 13,34; francos, 3,9393; libras, 4,8806; francos suizos, 19,43; liras, 5,235; coronas noruegas, 26,815; florines, 40,34; marcos, 23,90.

NOTAS INFORMATIVAS

En la sesión de ayer los fondos públicos se mostraron firmes.

Las acciones del Banco de España pierden dos enteros, las del Banco de Cataluña pasan de 106,50 a 107. Las acciones nuevas del Banco Español del Río de la Plata mejoran un entero y lo mismo el Banco de los Previsores.

La Chade gana once puntos. La Unión Eléctrica Madrileña mejora tres puntos.

Las acciones del Rif, nominativas, suben ocho enteros y al portador, 20.

Los Explosivos suben de 1.140 a 1.142.

Los francos suben 25 céntimos. Las libras, 40 y los dólares, 9.

* * *

Moneda negociada:

113.000 francos franceses a 29,55; 25.000 dólares cheque, a 7,48 y 20.000 pesos argentinos a tres. Entre banqueros las libras esterlinas a 36,58.

NIVELACION DE OPERACIONES

La Junta Sindical ha resuelto proceder a la *nivelación de las operaciones* a fin de enero en los valores siguientes: Chade, a 572 por 100; Rif, al portador, a 575 por acción.

BOLSIN DE LA MAÑANA

Explosivos, 1.145, 1.142, 1.140, 1.139, 1.138, 1.137, quedando a 1.138, dinero, y 1.140 papel. Chade, 574 papel. Alicantes, 524. Todo fin próximo.

BOLSIN DE LA TARDE

Alicantes, a 524,50; Nortes, a 554; Chades, a 573; Minas Rif, a 574, y Explosivos, a 1.158. Todo fin de enero.

Los recargos por moneda depreciada

Las cotizaciones que han de servir de base, durante el mes de enero para liquidar el *tanto por ciento* a que han de estar sujetas las mercancías producto y procedentes de naciones a las que se aplique la primera columna del Arancel o de aquellas cuyas divisas tengan una depreciación en su par monetaria con la peseta igual o superior al 70 por 100, serán las siguientes:

Bulgaria, cinco enteros 203 milésimas, y Yugoeslavia, 12 enteros 786 milésimas.

El recargo de Aduanas

El recargo que debe cobrarse por las Aduanas en las liquidaciones de los derechos de Arancel correspondientes a las mercancías importadas y exportadas por *las mismas*, durante la primera decena del mes de enero, y cuyo pago haya de efectuarse en moneda de plata española o billetes del Banco de España, en vez de hacerlo en moneda de oro, será de cuarenta y cuatro enteros treinta céntimos por ciento.

Baja el descuento en Bélgica

BRUSELAS, 31.—El Banco Nacional ha decidido rebajar el tipo del descuento al tres y medio por ciento.

RADIOTELEFONIA

Programas para el día 1:

MADRID, Unión Radio (E. A. J. 7, 424 metros).—11,45, Sintonía. Calendario astronómico. Santoral. Recetas culinarias.—12, Campanadas. Noticias. Bolsa. Bolsa de trabajo. Programas.—12,15, Señales horarias. 14, Campanadas. Señales horarias. Concierto. Boletín meteorológico. Información teatral. Bolsa de trabajo. Intermedio poético. 15,25, Noticias. Conferencias.—19, Campanadas. Bolsa. Música de baile.—20,25, Noticias.—22, Campanadas. Señales horarias. Bolsa. Concierto de banda.—24, Campanadas. Noticias.—0,30, Cierre.

Radio España (E. A. J. 2.).—17 a 19, Santo del día. Concierto. Noticias de Prensa. Música de baile. Cierre.

OPOSICIONES Y CONCURSOS

Guardianes de prisiones.—Se convoca concurso para la provisión de sesenta plazas de aspirantes a guardianes de Prisiones, dotadas con la asignación anual de 1.500 pesetas, con derecho al ascenso a plazas de 2.000 y 2.500 pesetas, compatible con el percibo de haberes militares de retiro, sin que esta gratificación pueda servir para mejorar el que ya disfruten los interesados.

EPILEPSIA
O ACCIDENTES NERVIOSOS
Curación radical con las pastillas
ANTIEPILEPTICAS
DE OCHOA
Pidan prospectos Corredera Baja, 15, MADRID.

EXITO GRANDIOSO
— EN EL —
PALACIO
DE LA
MUSICA
— DEL —
formidable
"film" sonoro
PARAMOUNT
EL ANGEL
PECADOR
— POR —
NANCY CARROLL
— Y —
GARY COOPER

FIRMA DEL REY

FOMENTO.—Aprobando el reglamento del Consejo de Energía; declarando registrable el espacio de la provincia de Lérida en el paraje Malagarriga, comprendido dentro de la concesión "Salinas Victoria", que venía formando parte de la zona reservada por el Estado por real decreto de 1 de octubre de 1914, debiendo solicitarse la concesión de ese espacio con arreglo a la ley y reglamento de minas potásicas.

MARINA.—Real decreto creando el Instituto de protección a la Marina Mercante.

Idem aprobando, con carácter provisional, el Reglamento del Cuerpo de Practicantes de la Armada.

Idem concediendo la gran cruz del Mérito Naval, con distintivo blanco, al príncipe Fernando Humberto de Saboya, príncipe de Udine.

HACIENDA.—Decreto autorizando a la dirección de la fábrica de la Moneda y Timbre para adquirir, por gestión directa, el papel blanco de segunda clase con marca especial de agua necesaria en la misma.

Disponiendo que la suma de millón y medio de pesetas, que del artículo 71 de la reciente ley de contabilidad de la Hacienda pública autoriza como máximo para sufragar los gastos que origine la implantación de nuevos tribunales para niños, que entregará en concepto de subvención por una sola vez a los presidentes de los Patronatos de los reformatorios de menores de Santiago, Valladolid, Sevilla, Valencia, Madrid, en la proporción que señale el ministro de la Gobernación.

Limitando la cesión al Ayuntamiento de Celanova (Orense), de un edificio que fué convento de benedictinos en aquella villa.

Cediendo gratuitamente al Ayuntamiento de Jerez de la Frontera una casa, sita en la calle de Vicario, número 9.

Nombrando jefe superior de administración del cuerpo de Aduanas en la dirección del ramo a D. Sebastián Castedo.

Idem por ascenso jefe de sección de la dirección de Aduanas a don Federico Santana Copete, a don Francisco Serrano Bernard, jefe de sección.

Nombrando segundo jefe de la Aduana de Santander a don Baltasar Aguirre.

JUSTICIA.—Promoviendo oficial jefe de sección de tercera clase en el cuerpo técnico de Letrados a don Juan Soto.

Disponiendo la compra directa de la finca Santillana, sita en Revenga (Segovia), al objeto de instalar el sanatorio de penados tuberculosos.

EJERCITO.—Disponiendo que el teniente general, en primera reserva, don Francisco de Aguilera y Egea pase a la de segunda por edad; que el general de división, en primera reserva, don Carlos de Losada y Canterac, pase a la de segunda, por edad, y lo mismo el general de brigada don Manuel Martínez García; dando nueva redacción al artículo cuarto del reglamento provisional de pabellones y casas militares.

Concesión de la laureada al teniente de Artillería don Joaquín Fuentes Pila; de una indemnización extraordinaria de 4.000 pesetas (50 por 100 de su sueldo) al comandante de Artillería don José Jiménez Buesa, a quien se le concedió la medalla de Sufrimientos por la Patria; ídem lo mismo que a cada uno se indica a dos oficiales de Infantería, uno de Caballería y otro de Sanidad Militar, a los que se les otorgó la medalla de Sufrimientos por la Patria; medalla de Sufrimientos por la Patria, pensionada, al capitán de Ingenieros don Manuel Gallego Velasco y al caid de tabor de la harca de Tetuán Sid Mohamed Ben Chaid Beni Ulik.

Proponiendo para el cargo de jefe de estudios y segundo jefe de la Escuela de Estudios Superiores Militares al coronel de E. M. don Alejandro Angosto Palma.

Idem a los coroneles de Infantería don Aurelio Aguilar Lozano para el mando del *regimiento de Zamora, número 8;* don Vicente Ruiz Mosso para el de Guipúzcoa, *número 53; don Domingo Colorado* Carlos para el de Badajoz, número 73; don Joaquín Guerra Zagala para el de la zona de reclutamiento de Vizcaya, número 32, y don Hermenegildo Martín Pérez de Lucía para el de la de Orense, número 44.

Idem a los coroneles de Artillería don Luis Jovell Villar para el mando del regimiento de Montaña, número 1, y don Mariano de Salas Bruguera para el de a pie, número 5.

Idem a los coroneles de la Guardia civil don Fernando Núñez Llanos para el mando de la Subinspección del 16 Tercio (Málaga), don Julio González Dichoso para el del 14 Tercio (Madrid), don Fernando Valero Barragán para el de la del octavo Tercio (Granada), y don Miguel Mena Rodríguez para el de la del quinto Tercio (Valencia), y a los tenientes coroneles de dicho Instituto don Nicolás Velasco Simarro para el mando de la Comandancia de Oviedo, don Santiago Gómez Crespo para el de la de Gerona; don José Benítez Trujillo para el de la de Sevilla, don Ramón Cantos Maurín para el de la de Málaga, don Eduardo Balaca Vergara para el de la de La Coruña y don Jaime Pérez Barberi para el de la de Huesca.

Proponiendo a los tenientes coroneles de Carabineros don Fructuoso Manrique Martín para el mando de la Comandancia de Pontevedra; don Manuel Lucas Garrote para el de la de La Coruña y don Joaquín Salas Marchacón para el de la de Vizcaya.

Notas militares

REINGRESO DE ALUMNOS EN LA ACADEMIA DE ARTILLERIA

Por reales órdenes del ministerio del *Ejército les ha sido concedido el reingreso en la Academia de Artillería como alféreces alumnos o alumnos del año* que estuvieron cursando el 19 de febrero a los siguientes:

Alféreces alumnos: Don José Relanzón, don Alfonso Martínez Aguilar, don Fernando Castellanos, don Federico González de Quero, don Jesús Carrera, don Francisco González Arizmendi, don Guillermo Ramis, don José Pardo, don Fernando Fernández España, don Eladio Mille, don Enrique León Orts, don José Echevarría, don Fernando Botella, don Enrique Botella, don Miguel Cuartero, don Buenaventura Osset, don Francisco López Pereira, don Fernando de Isasi, don Ignacio Jiménez Martínez de Velasco, don Manuel Arjona, don Fernando Benjumea, don Guillermo Marín, don Angel Núñez Iglesias, don Antonio Urioste, don José Andújar, don Juan Esponera, don Fernando García de la Cueva, don Alfonso González-Conde y de Borbón, don Jesús Ramón Manrique, don Rafael Núñez, don Manuel Rabassa, don Juan Torres y don Alfonso Castro.

Alumnos: Don Eduardo Sobrino, don Antonio León, don Manuel Santiago Sánchez, don Jesús Aracama, don Juan Parada, don Gaspar Mira, don Enrique Laraña, don Eustaquio Ayera, don Rafael Sánchez de León, don Emilio Castro, don José Dorda, don Eduardo Butler, don Antonio Esponera, don José Fernández Velasco, don José Luis García Santos, don Miguel Velasco Vitini, don Alejandro Hernández Zunzunegui y don Jesús Pardo.

DEL "DIARIO OFICIAL" DEL DIA 1

Primera Dirección.—Concurso entre comandantes de E. M. para una vacante en el Depósito Geográfico.

Segunda Dirección.—Licencia para contraer matrimonio al teniente de la Guardia civil don Antonio Metji. Idem a don Juan Ibarrola. Estados de plantillas en los vehículos de tracción mecánica de cada Cuerpo.

Infantería. — Licencias para contraer matrimonio a los oficiales don Manuel Sánchez de la Caballería, don Manuel Tarazona Anaya, don Luis Vázquez Garriga, don Matías Piza y don Antonio Mayor.

Intendencia. — Devolución de varias cuotas militares.

Intervención.—Propuesta de destinos de los jefes don Pedro de Brinquis y don Pablo Salazar.

Ingenieros.—Concurso para seis plazas de comandantes, ocho de capitanes y tres de tenientes; éstos auxiliares y los demás profesores de la Academia.

Secretaría.—Pase a la segunda reserva del general Aguilera. Idem el general don Carlos de Losada. Idem el general don Manuel Martínez García. Reducción de un artículo del reglamento provisional para la adjudicación de casas militares.

Santoral y cultos

DIA 1. Miércoles.—La Circuncisión de Nuestro Señor Jesucristo.—Stos. Fulgencio, Justino, Obs.; Almaquio, Concordio, Magno, mrs.; Eufrosina, vg.

Indulgencia plenaria, que **se puede ganar**, teniendo la Bula de la Santa Cruzada, visitando cinco altares, o, en su defecto, uno cinco veces, y rogando a Dios *por los fines expresados en la misma* Bula.

La misa y *oficio* divino son de la Circuncisión del Señor, con rito doble de segunda clase y color blanco.

A. Nocturna.—Cor Jesu.

Ave María.—11 y 12, misa, **rosario y** comida a 40 mujeres pobres, costeada por don Luis Rodríguez, y doña Pilar Sainz de la Maza.

40 Horas.—Parroquia de la Almudena.

Corte de María.—N. Sra. de la Almudena, en Sta. María (P.); La Blanca, en S. Sebastián; Consuelo, en S. Luis; Olvido, en S. Francisco el Grande.

Catedral.—9,30, misa solemne con sermón, don Diego Tortosa, que celebrará el Obispo de la diócesis.

Capilla Real.—11, Misa cantada.

Parroquia de la Almudena (40 Horas). 8, Exposición; 10, misa solemne; 6 t., rosario, completas y reserva.

Parroquia del Buen Consejo. — 7 a 11,30, misas cada media hora.

Parroquia de Sta. Cruz.—Termina el triduo al Niño Jesús del Remedio. A las cinco de la tarde, Exposición, rosario, sermón, señor Tortosa; ejercicio, adoración del Niño y reserva.

P. de Ntra. Sra. del Pilar.—Termina el triduo al Niño Jesús; 8, misa de comunión; 10, misa solemne con panegírico; 12, sermón doctrinal, señor Benedicto; 5 t., Exposición, estación, rosario, sermón, señor Jaén; ejercicio, motetes y reserva.

A. de S. José de la Montaña (Caracas). 3 a 6 t., Exposición; 5,30 t., rosario y bendición.

Bernardas del Sacramento. — **Fiesta** al Niño Jesús. 10, misa solemne con Exposición; 5 t., Manifiesto, estación, rosario, sermón, señor Vacchiano; ejercicio, reserva y adoración.

Cristo de la Salud.—Novena al Niño Jesús de Praga. 11, Exposición, estación, rosario, misa solemne y bendición. 5,30 t., Exposición, estación, sermón, señor Suárez Faura, y reserva.

Calatravas.—8,30, misa de comunión para las Hijas de María; 7 t., Exposición, ejercicio, sermón, señor Béjar; preces, reserva e imposición de escapularios.

Olivar. — Cultos al Santo Nombre de Dios y de Jesús; 8, misa de comunión; 10, la cantada con Exposición; 6 t., Manifiesto, estación, rosario, sermón, P. Ramos; e imposición de insignias, Tedéum, reserva y procesión.

Pontificia. — Novena al Niño Jesús; 5,30 t., Exposición, ejercicio, sermón, padre González, y adoración del Niño.

S. C. y S. Francisco de Borja.—Octavario al Niño Jesús; 6 t., ejercicio, sermón, P. Larragán S. J., y adoración del Niño.

Templo Nacional de Sta. Teresa (P. de España).—Idem ídem, 8, misa de comunión; 5 t., ejercicio, sermón y adoración del Niño.

CENTENARIO DE LAS APARICIONES DE LA VIRGEN DE LA MEDALLA MILAGROSA

En la Basílica de la Milagrosa empezarán hoy los actos del centenario de la Aparición de la Virgen de la Medalla Milagrosa en 1830, con un solemne triduo, que predicará el P. Orzanco, director nacional de las Asociaciones de la Milagrosa: 8,30, comunión general; 5,30 t., Exposición, rosario, sermón y reserva. Seguirá otro triduo eucarístico, que empezará el día 4, en que predicará el P. Navarro, misionero.

FUNCION DE PRIMERO DE AÑO

LA V. O. T. de San Francisco de Asís, establecida en la iglesia de San Fermín de los Navarros, celebrará hoy su tradicional función de primero de año.

A las cinco y media de la tarde, corona franciscana, plática por el reverendo padre director, bendición y reparto de los Santos Patronos para el nuevo año; Tedéum y procesión y adoración del Niño Jesús.

* * *

(Este periódico se publica con censura eclesiástica.)

Encíclica de Pío XI acerca de su Jubileo Sacerdotal (1)

A LOS VENERABLES HERMANOS PATRIARCAS, PRIMADOS, ARZOBISPOS, OBISPOS Y LOS DEMAS ORDINARIOS, EN PAZ Y COMUNION CON LA SEDE APOSTOLICA

Venerables Hermanos y *Amados Hijos*, salud y bendición apostólica:

Hace ahora cincuenta años, en la flor de Nuestra edad, hemos sido ordenado sacerdote en la Basílica Lateranense, Madre y centro de todas las Iglesias, y en estos días, especialmente, el recuerdo Nos conmueve y conforta con gran suavidad. Entonces, ninguno, desde luego, hubiera podido imaginar, y menos todavía Nos, que por arcano designio de la Divina Providencia Nuestra humilde persona sería elevada a tan alta cumbre y que aquel mismo templo había de ser algún día la Catedral de Nuestro Episcopado Romano. A este propósito, mientras admiramos humildemente la dignación suma de Nuestro Señor Jesucristo, Príncipe de los Pastores, para con Nos, no podremos jamás dignamente ensalzar los grandes beneficios con los cuales El ha querido confortar a su Vicario en la tierra, aunque inmerecidamente, durante el curso de Nuestro Pontificado; tanto más que, como coronamiento de estos beneficios, ha querido que Nuestro jubileo sacerdotal fuese alegrado con muchos acontecimientos notables y consoladores.

Por lo tanto, a fin de que este año no pasase sin frutos saludables, y al efecto de llamar a los fieles a la santidad de costumbres y a la misma sociedad a una apreciación más justa de los bienes espirituales, y conciliar con estos medios la Divina Misericordia para con la Iglesia militante, ya desde principio del año, movidos por un *sentimiento* de amor paterno, promulgamos para todo el orbe católico otro Año Sacro "extra ordinem", en forma de jubileo, abriendo para todos los tesoros de gracia y de perdón de que somos dispensadores.

Y hoy podemos decir que, con la gracia de Dios, las esperanzas que poníamos en esta santa cruzada de oraciones, no sólo no se vieron fallidas, más también han sido plenamente satisfechas. Volviendo a pensar en efecto, en las muchas manifestaciones de piedad y de filial gratitud y en el incremento que ha tenido la causa católica en los célebres acontecimientos que han podido cumplirse durante el curso de un solo año, Nos parece que podemos decir con razón que Dios bendito, del cual deriva "toda cosa óptima y todo don perfecto", ha querido, en este breve período de tiempo, manifestarse a todos verdaderamente providencial. Nos place, por lo tanto, hoy, haciendo el balance de estos doce meses, conmemorar más difusamente los grandes beneficios enviados por Dios al pueblo cristiano; y ésto con el fin de invitaros a todos, Venerables Hermanos y *Amados Hijos*, a dar gracias juntamente con Nos al Omnipotente, el cual, moviendo los ánimos de los mortales, con fortaleza y suavidad, dirige a sus fines los tiempos y los acontecimientos.

Los Pactos Lateranenses

Y para comenzar por aquellas cosas que precisamente tocan más de cerca a la Santa Sede y al mismo gobierno de la Iglesia, confiado por divina disposición al Sumo Pontífice, parece que tienen mayor importancia que las otras, creemos enteramente oportuno recordar algunos pasajes de nuestra primera Encíclica "Urbi Arcano". En ella pronunciamos este lamento: "Apenas es necesario decir con cuánta pena y con cuan particular dolor de nuestro corazón vemos que falta a la amistosa reunión de tantos Estados Italia, la Patria Nuestra, el país en el cual la mano de Dios, que rige los destinos de la Historia, puso y fijó la Sede de su Vicario en la tierra; en esta Roma, capital del maravilloso, aunque estrecho Imperio romano, hecha por El la capital del mundo entero, porque es sede de una soberanía que, sobrepasando todo confín de nacionalidad y de Estados, abraza a todos los hombres y a todos los pueblos, como la soberanía de Cristo mismo que representa y de la cual hace las veces. Exige, pues, el origen y la naturaleza de tal soberanía, exige el inviolable derecho de las conciencias de millones de fieles de todo el mundo que sea y aparezca independiente y libre de toda autoridad humana o ley, aunque sea una ley que anuncia garantías."

Después de haber renovado por parte Nuestra aquellas protestas que Nuestros predecesores, después de la ocupación de Roma, para tutelar y afirmar los derechos y la dignidad de la Santa Sede habían hecho sucesivamente, y después de haber proclamado la imposibilidad de restaurar la paz pasando por alto las razones de la justicia, añadíamos: "Corresponde a Dios Omnipotente y Misericordioso el hacer sonar finalmente esta alegre hora, fecunda en tanto bien, ya para la restauración del Reino de Cristo, ya para una más justa ordenación de las cosas de Italia y de todo el mundo; pero también corresponde a los hombres de buena voluntad el hacer que esa hora no suene en vano."

Ahora bien, este dichosísimo día ha venido finalmente y más pronto de lo que comúnmente se pensaba, puesto que las muchas y graves dificultades que lo impedían y hacían creer a casi todos que estaba todavía muy lejano, y han llegado, decimos, con aquellos Pactos que el Romano Pontífice y el Rey de Italia, por medio de sus ministros plenipotenciarios, estipularon en el Palacio Lateranense, de donde tomaron el nombre, y después ratificaron en el Vaticano.

De tal modo, hemos visto, finalmente, terminar aquélla intolerable e injusta condición de cosas, en la cual se encontraba hasta ahora la Santa Sede, puesto que negada y dificultada con todos los medios la necesidad del principado civil, la continuidad de éste estaba interrumpida de hecho; por manera que el Romano Pontífice no aparecía en su legítima independencia. No es aquí lugar de tratar *en especial las razones* que hemos tenido al consagrarnos a esta grave empresa, en desarrollar las negociaciones y conducirlas a buen fin; más de una vez, y no oscuramente, antes bien con palabras clarísimas, hemos expuesto cuál era el único fin a que tendían nuestros propósitos y nuestros deseos y cuáles bienes deseábamos y esperábamos ardientemente, mientras levantando Nuestras asiduas y fervidas plegarias al Altísimo poníamos todas nuestras fuerzas en la solución del arduo problema. Sin embargo, queremos indicar, aunque sea brevemente, que, asegurada la plena soberanía del Romano Pontífice, reconocidos y solemnemente sancionados sus derechos y devuelta de este modo a la Italia la paz de Cristo, en las otras cosas Nos hemos mostrado paternalmente benévolos y condescendientes hasta donde nuestro deber Nos lo permitía. Apareció así más claro, si es que había tal necesidad, que Nos, al reclamar los sacrosantos derechos de la Sede Apostólica, conforme a cuanto habíamos afirmado en la mencionada Encíclica, no Nos habíamos propuesto la vana ambición de un reino terrenal, sino que teníamos "pensamientos de paz y no de aflicción". En cuanto al Concordato que hemos igualmente estipulado y ratificado, como expresamente proclamamos, así de nuevo afirmamos y proclamamos que no debe considerarse como una garantía del Tratado, con el cual se ha terminado la llamada "cuestión romana", sino que deben retenerse los dos, Tratado y Concordato, por idéntico principio fundamental del cual derivan, formando un conjunto talmente irrompible e inseparable que, o los dos permanecen, o los dos necesariamente vendrán a menos. Por lo tanto, todos los católicos del mundo que tanto se preocupaban por la libertad del Romano Pontífice acogieron este memorable acontecimiento con un concorde plebiscito, que se manifestó en todas partes con himnos de acción de gracias al Señor y con atestados de congratulaciones enviadas a Nos. Pero grandísima, sobre todo, fué la alegría de los italianos, algunos de los cuales, después de la feliz composición del antiguo conflicto, depusieron los antiguos perjuicios para con la Santa Sede y reconciliaron su alma con Dios, y otros muchos se regocijaron, porque no se podía ya dudar de su amor a la Patria, como se hacía antes, cuando los enemigos de la Iglesia no querían creer en este amor de ellos, por el hecho que se declaraban hijos devotos del Romano Pontífice. Todos, pues, los católicos, tanto italianos como extranjeros, comprendieron que estaba para surgir felizmente una nueva era y un nuevo orden de cosas, sobre todo, porque pensaban que esos Pactos, concluidos en el año 75 de la Definición del Dogma de la Inmaculada Concepción, y precisamente el día en el cual pocos años después la Virgen Inmaculada apareció en la Gruta de Lourdes, parecían estar bajo el particular patrocinio de la Madre de Dios, y así también, siendo ratificados en la fiesta del Corazón de Jesús, parecía que elevaban la contraseña de su aprobación. Y esto con mucha razón, puesto que si todas las cosas pactadas de común acuerdo se llevan a efecto concienzudamente y con fidelidad, como por lo demás es justo esperar, no hay duda que los acuerdos establecidos producirán también grandes bienes para la causa católica en nuestra querida Patria y en toda la familia humana.

Los Concordatos

Por lo tanto, después de haber ilustrado este fausto acontecimiento más difusamente por su singular importancia, creemos oportuno añadir, aunque sea brevemente, que por disposición de la Divina Providencia hemos podido también durante este año estipular y ratificar con otras naciones nuevos Pactos y Tratados, que, al mismo tiempo, contribuyen a la libertad de la Iglesia y no poco al bien de los Estados mismos. En efecto, después la convención establecida con la república de Portugal, la cual consiste enteramente en establecer los confines y las prerrogativas de la diócesis de Meliapoor, hemos venido a la conclusión de un Concordato primero con Rumania, después con Prusia, para evitar en el porvenir toda razón de conflicto, y, además, para coordinar ambas potestades civil y religiosa en mutuo acuerdo para el mayor bien del pueblo cristiano. Ciertamente, en las negociaciones de éstos Pactos concordados no faltaron graves dificultades, por el hecho de que se trataba de establecer según las leyes y el régimen de la Iglesia católica en todos los pueblos, católicos en su mayoría. Sin embargo, reconocemos con gusto que para superar estas dificultades las autoridades públicas de aquellas naciones prestaron cortésmente su auxilio. Si, pues, llegados al término del año, volvemos nuestra mirada en torno, Nos alegramos confiadamente al ver que muchas naciones han estrechado ya, con públicos Tratados, relaciones de amistad con la Santa Sede, o se disponen a las negociaciones de un Concordato, o a su renovación. Y mientras sentimos profundo dolor al pensar que en las vastas regiones de la Europa Oriental no sólo se recrudece la más terrible guerra a la religión cristiana, sino también a todo derecho divino y humano, Nos sentimos, sin embargo, por otra parte, grandemente confortados, por el hecho tan agradable de que la horrible persecución del Clero y del pueblo católico en Méjico parece ya calmada, de manera que ya podemos esperar que la paz suspirada no está muy lejana.

Las adhesiones de la Iglesia Oriental

No menor consuelo y satisfacción Nos ha proporcionado el ver que durante el curso de este fausto Año Jubilar la Iglesia Oriental ha querido demostrar más estrechos los vínculos de adhesión con la Sede Apostólica, y aprovechamos esta ocasión para daros abierta y pública prueba de su ardiente amor por la unidad de la Iglesia, y al hacer esto, Nuestros hijos de la Iglesia Oriental han querido ofrecernos un triunfo de gratitud, puesto que, siguiendo el ejemplo de Nuestros predecesores, hemos alimentado siempre para los pueblos orientales la mayor caridad y benevolencia. Nos han enviado, en efecto, cartas llenas de cariño y veneración y han hecho públicas *manifestaciones* de su alegría y su felicitación. Los Patriarcas y Obispos de aquellas Iglesias, o personalmente o por medio de sus representantes, han venido a visitarnos para testimoniar más claramente, también en nombre de sus respectivos fieles, el amor hacia el Supremo Pastor de las almas. Siguiendo el ejemplo de los Obispos armenios, que el año *pasado tuvieron en Roma su reunión, a fin de discutir* junto a la Cátedra de San Pedro las oportunas medidas para mitigar los males que afligen a su país, poco tiempo ha los Obispos rutenos, que nunca se habían reunido en Roma, determinaron tener sus sesiones aquí cerca de Nos, como para demostrar con la misma elección del lugar y del tiempo la afectuosa adhesión de la entera Iglesia rutena hacia el sucesor del Príncipe de los Apóstoles, y el resultado de sus deliberaciones fué tal, que satisfizo plenamente Nuestras esperanzas. En efecto, trataron de cuestiones importantísimas, sometiendo a Nos sus conclusiones, como convenía; sobre todo, el curso de los estudios para el Clero joven, la institución de seminarios menores, la instrucción catequística del pueblo que ha de desarrollarse en un cierto período de años, el modo de concurrir a la codificación del derecho canónico oriental y los medios oportunos para promover entre sus fieles la Acción Católica según nuestras direcciones, y en todas estas cosas reconocemos que ellos no pudieron tomar determinaciones más saludables para su Clero y para su pueblo.

Los Colegios internacionales

Aunque las cosas de que hemos hablado hasta aquí parezcan más importantes y atraigan más fácilmente la atención y la admiración del público, sin embargo, pensamos que no contribuyen menos al bien de la Iglesia aquellas obras e instituciones que el Señor, para colmar nuestro regocijo, Nos ha permitido, dándonos El los medios, conducir a buen término, o a lo menos comenzar, durante este año. Y de hecho, además de muchas rectorales que se han construido en tantas parroquias para proveer mejor al decoroso desempeño del ministerio parroquial, y además de los colegios internacionales que para sus jóvenes alumnos han edificado las Congregaciones religiosas de los Siervos de María y de San Francisco de Paula, colegios inaugurados ya y con sus cursos escolásticos abiertos, es cierto que los colegios, fundados en Roma para la formación cultural y religiosa de los seminaristas, han sido tantos en este breve espacio de tiempo, que apenas hubieran podido levantarse en un largo período de años. Tales son el nuevo Colegio de Propaganda Fide, el Lombardo, el Ruso y el de la nación checoeslovaca, *ya terminados y completamente equipados.* Y no queremos pasar por alto la nueva sede del Seminario etiópico, que hemos querido expresamente fuese edificado cerca del Vaticano, ni de los otros dos de los cuales se ha puesto la primera piedra, a saber: el Colegio Ruteno y el Brasileño ni, finalmente, la nueva sede del Seminario Romano Vaticano, del cual se iniciarán próximamente los trabajos. Y a propósito de estas numerosas y crecientes instituciones, las cuales tocan tan de cerca a la salud de las almas que nuestro Divino Redentor ha ganado con la efusión de su sangre, Nos tenemos la mayor confianza de que con el divino auxilio lograrán saludable resultado y tendremos legiones más adiestradas y más numerosas de sacerdotes para la evangelización de los pueblos. Y, finalmente, no hay duda de que estos nuevos sacerdotes, los cuales se educarán aquí en el centro del orbe católico en la pureza de la doctrina de Jesucristo y se ejercitarán para adquirir las virtudes sacerdotales, un día, vueltos a sus propios países, trabajarán abnegadamente para hacer que sean todavía más estrechos los vínculos de unión de sus conciudadanos con la Sede Apostólica; y si éstos están separados de la Iglesia de Roma, llamarlos poco a poco a la antigua unión con Ella, o, finalmente, si todavía se encuentran "envueltos en las tinieblas y sombras de muerte", procurarán con toda su alma llevarles la luz de la evangélica verdad, alargando siempre más los confines del Reino de Jesucristo. Y en realidad, la esperanza de estos buenos frutos Nos conforta de tal manera, que no podemos alabar bastante a Aquel que Nos ha dado tanto consuelo y Nos ha concedido llevar a cumplimiento estas grandes cosas para el bien de la Iglesia.

Queremos también, Venerables Hermanos y Amados Hijos, recordaros otros acontecimientos que por divina disposición han hecho todavía más memorable este año. Hemos dicho por divina disposición porque nada puede suceder al acaso, viniendo todas estas cosas ordenadas y reguladas por Dios. Porque, en efecto, los hombres, por su misma naturaleza, al cumplirse ciertos períodos de año, se paran gustosamente a conmemorar los beneficios venidos de Dios a la cristiana sociedad, y sacan de ahí estímulo para proseguir con mayor energía el camino emprendido. Así ha sucedido que los fieles, durante estos doce meses, han aprovechado las ocasiones de este género que se les ha presentado para dirigir la expresión de su gratitud y de su amor a Dios Optimo y Máximo, y al Padre común, en estas particulares circunstancias. Y por Nuestra parte, para devolver con ánimo paterno tales manifestaciones de filial piedad, quisimos tomar parte en estas solemnes celebraciones y hacerlas todavía más espléndidas, enviando para este fin Nuestras letras y Nuestros legados.

(Continuará.)

(1) Traducida del texto italiano del "Osservatore Romano", 24 diciembre 1929.

ANUNCIOS POR PALABRAS

Hasta 10 palabras, 0,60 pesetas
Cada palabra más, 0,10 pesetas

Estos anuncios se reciben en la Administración de EL DEBATE, Colegiata, 7; quiosco de EL DEBATE, calle de Alcalá, frente a las Calatravas; quiosco de glorieta de Bilbao, esquina a Fuencarral; quiosco de Puerta de Atocha, quiosco de la glorieta de San Bernardo. Y EN TODAS LAS AGENCIAS DE PUBLICIDAD.

ALMONEDAS

COMPRA venta muebles, lavabos, 18 pesetas; mesillas, 17 pesetas; armarios desde 80 pesetas. Tudescos, 7.

OCASION, comedor jacobino, roble macizo, 1.350. San Mateo, 3. Gamo.

CASA Gamo, la más surtida en comedores, alcobas, despachos, camas doradas e infinidad de muebles. Precios sin competencia. San Mateo, 3.

AUTOPIANO buena marca, 2.500 pesetas, vale 8.000. Estrella, 10. Matesanz.

ARMARIO luna, de haya, barnizado, 90 pesetas. Estrella, 10. Matesanz.

COLCHON lana con almohada, 50 pesetas; matrimonio, 90. Estrella, 10.

CAMA dorada somier acero, 60 pesetas; matrimonio, 100. Estrella, 10.

COMEDOR, lunas, mesa ovalada, sillas tapizadas, 525 pesetas. Estrella, 10.

SUNTUOSO despacho renacimiento, ocasión, 1.500 pesetas, vale 3.000. Estrella, 10.

DESPACHO estilo español, mucha talla, 550 pesetas. Estrella, 10. Matesanz.

ARMARIO lunas, cama bronce; coqueta, dos mesillas, 615. Estrella, 10.

CAMA hierro, colchón y almohada, 49 pesetas. Estrella, 10. Matesanz.

TRESILLO tapizado, 175 pesetas; sillerías damasco, 225 pesetas. Estrella, 10.

"BURO" americano, 125 pesetas; sillones, 25; librerías, 130. Estrella, 10.

GRAN surtido comedores, alcobas, despachos, muebles sueltos económicos. Estrella, 10, doce pasos Ancha. Matesanz.

ALQUILERES

EXTERIORES, 60 pesetas. Paseo Marqués de Zafra, 14, próximo "Metro" Becerra.

EXTERIORES desde 125 pesetas, calefacción central, baño, ascensor. María Molina, 38.

TIENDA, magnífico sótano, con montacargas. Espoz y Mina, 20.

POR Bravo Murillo, habitación mucho sol, cama dorada, armario, caballero estable, cederíamos, 50 pesetas. Callejón de Lozoya, 4, entresuelo izquierda. Nada portera. Señora Gómez.

HERMOSOS cuartos próximo líneas tranvía y "Metro". Eloy Gonzalo, 17.

OCASION. Desde 15 duros, exteriores cuatro-cinco piezas, todos adelantos, tranvía puerta. Torrijos, 20. Ramón Cruz, 69.

GANGA: 10 duros cuarto soltero, estudio, ascensor, teléfono, gas. Torrijos, 20.

CUARTOS preciosos, baño, calefacción, ascensor, 23 duros. Castelló, 27.

CUARTOS desalquilados disponibles. Información Rapidez Urbana. Colón, 14.

EXTERIOR, dos, tres amigos, dormir, dos pesetas, todo nuevo, baño, ascensor. Corredera Baja, 49-51, primero izquierda.

EXTERIOR, bajo, seis piezas, soleado, 90 pesetas. Gutenberg, 9.

ALQUILO hermoso bajo. "confort", baño, termosifón, barato. Transversal Sagasta. Covarrubias, 5.

CUARTOS recién construídos, 16 a 29 duros. Avenida Reina Victoria, 40.

AUTOMOVILES

MAGNETOS, dinamos, motores (arreglos garantizados), piezas repuesto. Carmen, 41, taller.

AGENCIA Autos A. C. Gran turismo. Alquiler automóviles lujo para toda clase de servicios. Ayala, 9.

ALQUILANSE locales capaces tres coches. Lista, 24.

ALQUILASE cochera para cuatro "autos". Guzmán el Bueno, 27.

CALZADOS

CALZADOS crepé. Los mejores. Se arreglan fajas de goma. Relatores, 10.

COMADRONAS

PROFESORA Mercedes Garrido. Asistencia embarazadas, económica. Consulta: Santa Isabel, 1.

COMPRAS

SI quiere mucho dinero por alhajas, mantones de Manila y papeletas del Monte, el Centro de Compra paga más que nadie. Espoz y Mina, 3, entresuelo.

PAGO insospechadamente trajes buen uso, caballero, fracs, smokings. Calle Recoletos, 9. Carbonería. Teléfono 50021. Ribera.

COMPRO papeletas Monte, alhajas, dentaduras. Plaza Santa Cruz, 7. Platería. Teléfono 10706.

PAGA mucho alhajas, objetos plata antiguos, telas, abanicos, porcelanas, marfiles, buenos cuadros. Pez, 15. Sucesor de Juanito. Teléfono 17487.

TORRECITA de hierro o madera, con o sin escalera, se desea adquirir para pequeño Observatorio de un edificio docente. Dirigirse a S. Martínez. Felipe IV, 7. Madrid.

SERNA. Compra alhajas, relojes, telas, encajes, abanicos, marfiles, miniaturas, máquinas escribir, coser, fotográficas, prismáticos, escopetas, pañuelos Manila, muebles, objetos valor. Hortaleza, 9 (rinconada).

COMPRO alhajas oro, platino, plata, perlas, brillantes, piedras de color finas y falsas, dentaduras artificiales, abanicos antiguos. Plaza Mayor, 23; esquina Ciudad Rodrigo.

ALHAJAS, mantones Manila, papeletas Monte, cines, películas, discos, escopetas, abanicos, toda clase objetos. Sagasta, 4. Compra-venta.

CONSULTAS

VIAS urinarias, venéreo, sífilis, consulta particular. Hortaleza, 44, primero; siete-nueve.

ALVAREZ Gutiérrez. Consulta vías urinarias, venéreo, sífilis, blenorragia, impotencia, estrecheces. Preciados, 9; diez-una, siete-nueve.

DENTISTAS

DENTISTA. Trabajos económicos. Plaza Santa Cruz, 4. De 3 a 7.

CLINICA Dental. José García, Atocha, 29. Extracciones indoloras, dentaduras sin paladar.

ENSEÑANZAS

ADUANAS exclusivamente. Academia Cela. Profesorado pericial. Matrícula abierta todo el año. Textos propios. Internado. Fernanflor, 4, Madrid.

ACADEMIA Gimeno. Facultades, Bachilleratos, oposiciones todas. Arenal, 8. Teléfono 15529. Internado.

OPOSICIONES a escuelas, secretarías Ayuntamientos, oficiales de Gobernación, Radiotelegrafía, Telégrafos, Estadística, Policía, Aduanas, Hacienda, Correos, Taquigrafía, Mecanografía (6 pesetas mensuales). Contestaciones, programas o preparación; "Instituto Reus". Preciados, 23. Tenemos internado. Regalamos prospectos.

ESCRIBIENTES de Ayuntamiento. Inmejorable preparación. Academia Aguilar-Cuevas, Caños, 7.

AUXILIARES de Hacienda. Arcos - Palomino - Aguilar. Academia Aguilar - Cuevas. Caños, 7.

CORREOS, Telégrafos, Policía, única especializada. Academia Gimeno. Arenal, 8. Internado.

OFRECESE a colegios, Academias, profesor Ciencias Naturales del Bachillerato. Auxiliar Universidad Central. Honorarios muy reducidos. Góngora, 3, segundo derecha.

AUXILIARES Hacienda. Continúa preparación por funcionarios Ministerio. Devolución 50 % honorarios a quien no apruebe primer ejercicio. Informes: Barquillo, 4, tercero.

INGLES. Profesor diplomado, Universidad inglesa. Bachillerato. Estudios especiales. Fuencarral, 22.

OFRECESE maestra garantías, primera, segunda enseñanza. Señorita González. Cisne, 18. Esclavas María.

HACIENDA, Ayuntamiento, Diputación, Cultura general, Mecanografía, Preparación, textos. Centro Estudios y oposiciones. Puebla, 14.

MAESTRO titular, sabiendo francés, ofrécese familias, colegios. Viajaría. Serrate. Bailén, 7. Restaurante.

AUXILIARES Hacienda. Profesorado Cuerpo, ejercicios prácticos. Academia Gimeno. Arenal, 8.

ACADEMIA corte, confección, clases económicas. Hortaleza, 61, principal.

FRANCESA recomendada por familia, lecciones particulares. Goya, 45, segundo izquierda.

TODA regla taquigráfica debe razonarse. Consultad García Bote, taquígrafo Congreso.

ESPECIFICOS

DIABETES, se evita y cura tomando "Dispepsina". Farmacias, Atocha, 110.

REUMA, para quitar los dolores y purificar la sangre, use Iodasa Bellot. Venta en farmacias.

FILATELIA

PAQUETES sellos diferentes. Pidan lista gratis. Gálvez. Cruz, 1, Madrid.

BELGICA. Antituberculosis. Nueva serie artística, bellos paisajes. Completa, 4,50 pesetas. Carrera San Jerónimo, 36, papelería.

FINCAS

Compra-venta

FINCAS rústicas y urbanas, solares, compra y venta. "Hispania". Oficina la más importante y acreditada. Alcalá, 16 (Palacio Banco Bilbao).

FINCAS rústicas en toda España, compro. Dirigirse: J. M. Brito. Apartado 855. Madrid.

SI desea comprar, vender o permutar casas o solares, diríjase "Fénix Inmobiliario". Cruz, 1, tercero. De seis a nueve.

COMPRA, venta, de fincas urbanas y rústicas. "Iberia Inmobiliaria". Centro de Contratación, el de mayor importancia y crédito. Pi y Margall, 17, segundo derecha. Teléfono 10169.

TELLO vende casas, solares, hoteles, fincas recreo, desde 0,65 pie. Casa barrio Salamanca, 970.000, renta 78.349 pesetas; otra, 675.000, renta 60.000; otra barrio Retiro, 700.000, renta 77.700, tiene hipoteca Banco 322.000; otra barrio Guzmán Bueno, 400.000, renta 42.420, tiene hipoteca Banco 205.000; otra, 325.000, renta 38.316, tiene hipoteca Banco 165.000. Magnífico hotel-palacio, propio Embajada, familia acomodada, dos millones pesetas. Detalles gratis. Preciados, 35; cuatro-ocho. Teléfono 19131.

COMPRA venta de fincas rústicas y urbanas. Ernesto Hidalgo. Torrijos, 1. Teléfono 55056.

CIUDAD Lineal. Compraventa hoteles, solares todos precios. San Bernardo, 18 duplicado; 10-12.

URGE venta casa, próxima glorieta Atocha, renta 8 %; precio 515.000. Rueda. Fuencarral, 22; de 6 a 9.

SOLARES, terrenos, compra, venta. Rueda. Fuencarral, 22; de 6 a 9.

PARCELAS alto Perdices, véndense. Facilidades, luz, agua, autobús. Castellana, 10

VENDO, alquilo hotel muy grande, céntrico. Teléfono 10489.

FALTAN colaboradores, intermediarios y corredores, deseen obtener grandes ganancias. Apartado 40. Atalaya.

CASA Pacífico, permuto solares. Atocha, 80.

FOTOGRAFOS

¡NENES! Guapísimos salen siempre retratándolos Casa Roca. Tetuán, 20.

HUESPEDES

AFECTUOSAS felicidades próximas Navidades, salidas y entradas de nuevo año, a su clientela los dueños Restaurant Hotel Cantábrico. Cruz, 3. Madrid.

PENSION Nacional para sacerdotes, caballeros y matrimonios. Todo "confort". Montera, 53, segundo.

PENSION Domingo, "confort", mobiliario nuevo, desde siete pesetas. Mayor, 19.

HOTEL Sudamericano. Rebajas estables, sacerdotes, familias religiosas. Conde Peñalver, 7. Gran Vía.

PENSION Alicante. Viajeros, estables, familias. El mejor sitio de Madrid. Puerta del Sol 9.

SEÑORA alquila habitación a señorita, única. Alcalá, 167, principal izquierda.

PARTICULAR, gabinete exterior, con, sin. Reyes, 11, tercero.

FAMILIA navarra desea uno dos huéspedes, con. Luchana, 12, segundo.

FAMILIA honorable. Alcoba, despacho, baño, céntrico. A caballero estable. Flora, 6.

NUEVA pensión dentro boulevares Sagasta. Larra, 9, entresuelo.

DOS amigos, solo, ascensor, calefacción, seis pesetas. Martín Heros, 35.

HOTEL Iberia. Arenal, 2. Espléndidas habitaciones sin comida. Precios baratísimos.

FUENCARRAL, 33. Carmen gabinete exterior, espléndido, matrimonio, amigos, con, sin.

GRANDES rebajas. Pensión completa, 10 pesetas. Arenal, 2. Hotel Iberia.

PENSION Nuestra Señora La Antigua. Estables, viajeros; calefacción, ascensor, excelente cocina. Reina, 15, primero.

GRANDES habitaciones, mucho sol, calefacción, aguas corrientes, precios increíbles. Goya, 39.

CONFORT. Habitaciones matrimonio, amigos. Guzmán el Bueno, 7, primero derecha.

GABINETE para dos amigos, sacerdote. Ballesta, 6, entresuelo izquierda.

ESTABLES desean sitio céntrico, tranquilo y económico. Campomanes, 13, principal.

PENSION honorable; estables, desde 5; dormir, 2. Ancha, 5, frente Gran Vía.

MAQUINAS

MAQUINAS para coser, de ocasión Singer, desde 60 pesetas, garantizadas 5 años. Taller de reparaciones. Casa Sagarruy. Velarde, 6.

OCASION, máquinas de escribir mejores marcas, procedentes cambio con nuevo modelo "Smith Premier", cedemos mitad precio y plazos, 25 pesetas mes. Casa Periquet. Caballero de Gracia, 14.

MAQUINAS escribir. Reparaciones garantizadas. Abonos. Calvo. Pelayo, 44. Teléfono 17334.

MODISTAS

MODISTA económica, corte elegante, confección esmerada, arreglos, patrones. Minas, 21.

MOTOCICLETAS

HARLEY Davidson desde 3 hasta 9 caballos. Núñez. Balboa, 18.

MUEBLES

NOVIAS: Al lado de "El Imparcial". Duque de Alba, 6, muebles baratísimos, inmenso surtido en camas doradas, madera, hierro.

OPTICA

"LAZARO". Optico. Proveedor Clero, Asociaciones religiosas. Precisión. Economía. Fuencarral, 20.

CRISTALES y gemelos Zeiss. Gafas, lentes e impertinentes. Vara y López. Príncipe, 5.

EL Lente de Oro. Arenal, 14. Gafas moda cristales Zeiss. Impertinentes Luis XVI, gemelos campo y playa.

PELUQUERIAS

ONDULADORA, manicura, domicilio, servicio especial garantizado, dos pesetas; corte pelo, una; avisar día anticipación. Teléfono 74936.

SALON Bilbao. Peluquería de señoras. Dirigido por la señora viuda de Prieto. Hortaleza, 9, principal. Teléfono 13371.

ONDULACION permanente, 25 pesetas; Marcel, 1; corte, 1. San Bartolomé, 2. Ruiz.

PRESTAMOS

CAPITALISTAS: Colocaciones en hipotecas. Rueda. Fuencarral, 22; de 6 a 9.

RADIOTELEFONIA

RADIO Vivómir. Alcalá, 73, Madrid; Cortes, 620, Barcelona. Calidad, surtido, novedades en materiales, accesorios, receptores.

SASTRERIAS

SASTRERIA Filgueiras. Hechura traje, gabán, 50 pesetas. Hortaleza, 9, segundo.

TRABAJO

Ofertas

LICENCIADOS Ejército. Empleos del Estado, para soldados, cabos, sargentos, certificados penales, informes gratis. Centro Gestor. Montera, 20.

COCINERAS: Daréis de comer por poco dinero comprando por 30 céntimos una entrega de "La perfecta cocinera". Madrid-París. Sección de menaje, sótano.

SACERDOTE necesite reponer su salud se desea para atender congregación religiosa, poco trabajo. Dirigirse Sanatorio de Valdelasierra. Guadarrama.

NECESITO doncella informada, entendiendo modista; nueve duros. Felipe V, 6, segundo.

COLOCACIONES en general, 14.500 proporcionadas. Colón, 14. Casa fundada 1915.

GRATUITAMENTE facilitamos dependencia informada, oficinas y comercios. Preciados, 33.

COLOCACION buena encontrará si aprende a conducir automóviles. Real Escuela Automovilistas. Alfonso XII, 56.

Demandas

JOVEN ilustrado, 25 años, ofrécese oficina, mecanografía, dependiente, periodismo. Diríjanse DEBATE 10.974.

OFRECESE señorita taquimecanógrafa. Informes inmejorables. Travesía Fúcar, 24.

PELETERA muy económica, hace y reforma pieles. Bola, 11, principal.

TRANSPORTES

MUDANZAS, veinte pesetas. Transportes España. Costanilla Capuchinos, 3. Teléfono 14834.

TRASPASOS

TOMARIA traspaso pensión seis ocho huéspedes. Dirigirse: Arganzuela, 13, entresuelo derecha.

VARIOS

ALTARES, esculturas religiosas. Vicente Tena, Fresquet, 3. Valencia. Teléfono interurbano 12312.

ABOGADO, importantes entidades católicas. Consulta tres seis. Gestión Madrid, asuntos jurídicos, referencias. Cava Baja, 16.

JORDANA. Condecoraciones banderas, espadas, galones, cordones y bordados de uniformes. Príncipe, 9. Madrid.

APERTURA y cierre, libros contabilidad. Laburu. Teléfono 72509.

CALLISTA. José Avalos. Puerta Sol, 14. Teléfono 12159. Mañanas, domicilio; gabinete, tardes.

DIEZ plazos. Consorcio Comercial, toda clase de artículos, precios de contado. Avenida Eduardo Dato, 7, planta C (Gran Vía).

DEPILACION eléctrica garantizada, única, eficaz, inofensiva, rápida, indolora. Dr. Subirachs. Montera, 51.

TAMPONES para máquinas escribir. Abonos, reparaciones. Casa Victoria. Hortaleza, 64. Teléfono 12431.

PELETERIA. Zorros, 20 pesetas. Pieles sueltas, 0,75; tinte, curtido. Italianos. Cava Baja, 16.

CHOCOLATE para diabéticos, Manuel Ortiz. Preciados, 4. El paquete, 2,65.

REGALOS para Reyes, prácticos, bonitos, en "La Golondrina".

BOLSILLOS, paraguas, medias, costureros; precios sin competencia. "La Golondrina". Espoz y Mina, 17, casi plaza Angel.

VENDO incubadora y una trituradora baratísimas. Zabaleta, 36 duplicado, Prosperidad.

VENTAS

PIANOS Gorskallmann, Bosendorfer, Ehrbar, Autopianos. Ocasión, baratísimos. Armoniums Mustel. Materiales, Rodríguez, Ventura Vega, 8.

ESTERAS saldo, alfombras terciopelo, 2,25; limpiabarros, 1,10; tapices coco, 11 pesetas. Sirvent. Luna, 25.

MANTONES de Manila, mantillas, peinas y abanicos, los mayores surtidos, las mejores calidades y precios. Calatrava, 9. Preciados, 60.

COCHES para niños. Mayor, 12, entresuelo. Precios de fábrica. Catálogos gratis.

¡CONTRATISTAS! Suministro bordillos, losas, bloques de granito en toda clase de labras. Ramón Vargas Valmisa. Plaza del Angel, 8. Córdoba.

ESTERAS terciopelos, tapices, tiras de limpiabarros, mitad precio. Linoleum, 6 pesetas m2. Salinas. Carranza, 5. Teléfono 32370.

AUTOPIANOS, pianos, nuevos y ocasión, venta, alquiler, compra, plaza Salesas, 3. Teléfono 30996. Gastón Fritsch, afinador, reparador.

CUADROS, mejor surtido. Casa Roca. Colegiata, 11. Molduras, grabados, oleografías.

GABANES, pellizas, trincheras, trajes, escopetas, paraguas. Precios baratísimos. Fuencarral, 107.

CUADROS antiguos, modernos, objetos de arte. Galerías Ferreres. Echegaray, 27.

REGALO para Reyes. Máquinas para coser, de ocasión, Singer, secreteres de lujo, mitad de su valor y otros modelos desde 60 pesetas, garantizadas 5 años. Casa Sagarruy. Velarde, 6.

VENDESE uniforme cuota Ingenieros, nuevo, completo. Gonzalo de Córdoba, 9.

GRAMOFONOS, discos, autopianos, rollos, pianos, alquiler, plazos. Oliver. Victoria, 4.

PORCELANA Coral. Cacerolas, ollas, 5,50 kilogramo. Barquillo, 41. Ferretería.

¿QUIERE comprar estufas? Las mejores a gasolina, petróleo y eléctricas, las vende Antonio Jaime. Cruz, 47. Teléfono 14904. Madrid.

PIANOS, autopianos, armonios, violines, baratísimos. Plazos, alquiler, cambio. Casa Corredera. Valverde, 22.

SALDO discos, gramófonos, compro, cambio. Desengaño, 20 (Ballesta).

LINOLEUM incrustado desde 11,25 pesetas metro cuadrado, colocado. Ronuk, cera inglesa para pisos. Castélls. Plaza Herradores, 12.

FABRICA camas doradas, baratísimas. Valverde, 1.

CANARIOS flautas alemanes, colores anaranjado, azules, cantando, baratísimos. Malasaña, 18, lechería.

PERRO de caza raza seter, inglés, siete meses, baratísimo. Malasaña, 18, lechería.

TAPICES coco gran duración, enorme surtido en tamaños y gustos; precios sin competencia. Más Davó. Hortaleza, 98. ¡Ojo!, esquina Gravina.

LEÑA buena calefacción, 75 pesetas tonelada domicilio. Acacias, 2. Teléfono 70001.

PERDIGUERO Burgos, vendo. Precioso ejemplar. Siete meses, 250. Razón: Villalar, 8, zapatería.

CUADROS, grabados, oleografías religiosas, reproducciones arte, imitaciones cuadros, retablos, arte clásico de Museos. U. Sanz. Romanones, 18. Teléfono 70125. Envío provincias.

SEÑORAS: Preciosos modelos, 6,85 pesetas; reformas, teñidos baratísimos. Fuencarral, 32. Fábrica.

ARBOLES FRUTALES
de los
VIVEROS MONSERRAT
Casa fundada en 1847. Oferta especial.
Manzanos de buen desarrollo y mucho vigor, desde 2 hasta 3,50 ptas. uno.
PANTALEON MONSERRAT DE PANO
Plaza San Miguel, 14 dupdo. Teléfono 1756. Zaragoza.

CHAVARRI ALMACENISTA DE CARBONES
Casa fundada en 1860. Carbones minerales para aplicaciones industriales y usos domésticos.
Servicio a domicilio. Exportación a provincias.
Oficinas: SAN MATEO, 6. Teléfonos 15263 y 70716.

SONORA **SONORA**
El reproductor eléctrico más perfecto — El stradivarius de los fonógrafos

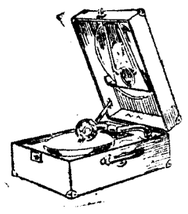

MECAPHONE
el fonógrafo maleta más potente y de más claro sonido

DISCOS
de todas las marcas nacionales y extranjeras
INSTRUMENTOS
y todo lo referente a música
UNION MUSICAL ESPAÑOLA
Carrera de S. Jerónimo, 30 — Preciados, 5

ENSEÑANZAS DE FACULTAD
La antigua y acreditada **Academia de Calderón de la Barca** abre nuevos cursos desde el día 2 de enero de 1930, para alumnos de Medicina, Derecho y Farmacia. Profesorado, Ayudantes y Auxiliares de las respectivas Facultades. Métodos teórico-prácticos. Apuntes, museos y laboratorios. EL MAS HIGIENICO Y ESPLENDIDO INTERNADO. Pídanse reglamentos y detalles al Sr. Secretario. **Abada, 11. Madrid.**

42 MILLONES DE PESETAS
ha sido el movimiento de la contabilidad del último ejercicio de
UNION CARBONERA (S. A.)
pasando su venta de carbones de
SEIS MIL VAGONES
En 235 despachos de sus accionistas se expenden en todo Madrid los carbones de "UNION CARBONERA" en inmejorables condiciones de calidad y precio. En estos despachos existe una placa que dice: "ACCIONISTA DE LA UNION CARBONERA (S. A.)"
Fíjese el público en los camiones que diariamente recorren Madrid con el rótulo "UNION CARBONERA (S. A.)".
Grandes almacenes propios en Comercio, 3 y 4, y Téllez, 8 (Pacífico).
Oficinas: ABADA, 2. Teléfono 10341

DUBOSC OPTICO
Gafas y Lentes
con cristales finos para la conservación de la vista.
L. DUBOSC.—Optico.
ARENAL, 21.—MADRID.

FABRICA
Sellos Caucho
TEL. 74752 ORTEGA Apartado 171
Encomienda, 20, d.º
MADRID

SUSCRIPCIONES a
EL DEBATE
se reciben en calle de Alcalá, frente a las Calatravas

Los teléfonos de EL DEBATE son los núms. 71500, 71501, 71502 y 72805

LUZ POR GASOLINA
La mejor como alumbrado supletorio y para casas de campo. Lámparas ininflamables, cocinas, hornillos, etc. Catálogo gratis.
CASA LAORDEN. Fuentes, 9. MADRID

"LA CHOCOLATERA"
Cafés, Chocolates: Los mejores del mundo.
Huertas, 22, frente a Príncipe. No tiene sucursales.

Internado de la
Divina Infantita
para señoritas.
Tudescos, 5, 1.º y 2.º.

Vides americanas
Arboles frutales
ANTONIO ALONSO
Salmerón, 20 :-: Logroño

FINCAS
Casas. Hoteles. Solares. Buena renta, facilidades pago. **Corral. Montera, 15. 5 a 8.**

TOS ...CATARROS BRONQUITIS... GRIPE...ASMA
ELIXIR GOMENOL GLIMENT

ARTES GRAFICAS
Impresos para toda clase de industrias, oficinas y comercios, revistas ilustradas, obras de lujo, catálogos, etcétera, etcétera.
ALBURQUERQUE, 12. TELEFONO 30438

Al efectuar sus compras, haga referencia a los anuncios leídos en EL DEBATE

VINOS Y CONAC
Casa fundada en el año 1730
PEDRO DOMECQ
PROPIETARIA
de dos tercios del pago de Macharnudo, viñedo el más renombrado de la región.
Dirección: PEDRO DOMECQ Y CIA, Jerez de la Frontera

†
XXXI ANIVERSARIO
EL EXCELENTISIMO SEÑOR
D. FRANCISCO DE CUBAS Y GONZALEZ-MONTES
MARQUES DE CUBAS Y DE FONTALBA
FALLECIO EN MADRID EL DIA 2 DE ENERO DE 1899
R. I. P.

Sus hijos y nietos
RUEGAN a sus amigos le encomienden a Dios Nuestro Señor.
Serán aplicadas por el eterno descanso de su alma todas las misas que se celebren el día 2 de enero en las iglesias de San Luis Obispo, Santiago, la Paloma, Santa Teresa y Santa Isabel, cripta de Nuestra Señora de la Almudena, Asilo de Huérfanos del Sagrado Corazón de Jesús, y las del día 3 en las Esclavas del Sagrado Corazón.
Varios señores Obispos tienen concedidas indulgencias en la forma acostumbrada.

HIJOS DE RAMON DOMINGUEZ, Barquillo, 39, 1.

†
DON GREGORIO GOMEZ PEÑA
SOBRINO DE PEÑA VILLAREJO
R. I. P.
Falleció en Madrid el día 24 de diciembre de 1929
HABIENDO RECIBIDO LOS SANTOS SACRAMENTOS Y LA BENDICION DE SU SANTIDAD

Su desconsolada esposa, doña Julia Guerrero y Gómez; su hija, Julia; hermana, hermanos políticos, sobrinos, primos y demás parientes, y la razón social Sobrino de Peña Villarejo
RUEGAN a sus amigos le tengan presente en sus oraciones.
El funeral que se celebre mañana día 2, a las once de la mañana, en la iglesia parroquial de Santa Cruz, y las misas que se digan dicho día, a las nueve de la mañana, en Torrelodones (capilla del Rosario), en Mora de Toledo y en San Millán de la Cogolla (Logroño). El día 7, a las diez de la mañana, en Aranjuez (parroquia del Pagés), y las misas gregorianas que empezarán el día 3, a las once de la mañana, en la parroquia de Santa Cruz (altar del Niño del Remedio), serán aplicados por el eterno descanso de su alma.

¿Sufre usted del ESTOMAGO?
TOME
DIGESTONA (Chorro)
Y TERMINARAN SUS SUFRIMIENTOS
VENTA EN FARMACIAS Y DROGUERIAS
CAJA, 3 PESETAS
Exigid la legítima DIGESTONA (Chorro). Gran premio y medalla de oro en la Exposición de Higiene de Londres

El año de la Iglesia

Están demasiado cerca todavía los acontecimientos religiosos de este año memorable para que podamos apreciar sus inmensas consecuencias históricas. La costumbre periodística impone un balance o recuento de fin de año; pero aunque este balance no se hiciera, ahí están los hechos en la memoria de todos y actuando ya en las masas de la Iglesia católica. Por de pronto, el Papa es libre y además soberano; la Acción Católica se organiza por doquier y su Jefe supremo se propone que ejecute sus vastos programas completamente al margen de las contiendas políticas. Libre la Iglesia del "poder temporal", o sea de las preocupaciones y complicaciones materiales que un estado geográfico le imponía, y libre el Papa para organizar, según la divina inspiración, las fuerzas que van a la conquista de las almas, pudiendo hasta acudir en su automóvil a un punto determinado, este año abre la nueva era del catolicismo.

Pero antes de seguir adelante demos un vistazo a nuestra España. El reciente Congreso de Acción Católica es un hecho cuya importancia no escapará a la comprensión del lector. Prelados, consiliarios, directores y soldados de fila de las actividades católicas en España, todos, se han ido a sus respectivos campos de acción con algún propósito; la reorganización de las diócesis con este fin está en marcha.

Hay, además, otros acontecimientos que demuestran más "Acción Católica" todavía, pues son facetas de la vida profunda y social del catolicismo español. Se destacan particularmente el Congreso Mariano de Sevilla y el Congreso Misional de Barcelona. Aparte de las manifestaciones y consecuencias vistas ya en Sevilla, conviene recordar los trabajos de índole hispanoamericana. La Acción Católica de España se ha puesto en contacto con la de América; la Confederación de los grupos femeninos, si no es un hecho "completo", es una realidad que comienza. El Congreso Misional de Barcelona con sus actos extraordinarios, aquella misa en el Estadio, que inicia entre nosotros la modalidad yanqui, aplicada a la liturgia; la Exposición de Misiones y el éxito rotundo de interés nacional y visitas de todo género de personas extranjeras, constituyen un avance enorme de la vida religiosa entre nosotros. Las Obras misionales han salido rejuvenecidas y el espíritu misionero se ha manifestado en plena ascensión, cuyos frutos no pueden menos de ser admirables.

Después de estos acontecimientos de primer orden, vienen otros que nos indican que el año pasado no ha sido tan infructuoso. Al contrario, señalan un gran avance en la vida religioso-social de nuestro país.

Las coronaciones de las imágenes tradicionales no sólo han despertado los sentimientos religiosos de las respectivas regiones, sino que han sido espléndidas manifestaciones de esos mismos sentimientos. Solemnísima la coronación de la Virgen de los Dolores en La Coruña; la de la Virgen de la Barquera, en Santander, fué presenciada por el señor Nuncio, que dirigió un hermoso discurso al pueblo ante las bravas olas de la costa cantábrica.

No detallaremos las diversas Asambleas y Congresos de Juventudes Católicas, estudiantes católicos, Acción Católica de la Mujer, Congregaciones Marianas, etc. Nuevos elementos, nuevos grupos, nuevo espíritu, nuevas obras.

Este año hemos visto restablecidas las cátedras de Teología en algunas Universidades españolas; un Congreso de música religiosa en Vitoria, cuyos frutos recogeremos en toda España; por fin, hemos celebrado el septuagésimoquinto aniversario de la definición dogmática de la Inmaculada Concepción, definición que es un triunfo de nuestra fe mariana.

Si salimos ya de España para Roma, iremos con las numerosas peregrinaciones presididas por nuestros Prelados, sobre todo la grandiosa que describía el señor Obispo de Madrid en el Congreso de Acción Católica. España ha hecho acto de presencia, y brillantísimo, en las fiestas jubilares del Sumo Pontífice y ha tomado parte activa en los grandes acontecimientos de la Iglesia. Las peregrinaciones llegadas a Roma desde todas las naciones de la tierra, las canonizaciones de tantos Santos, han llevado a la presencia de Su Santidad millones de fieles; los de España no se han quedado atrás.

Estas canonizaciones, sobre todo, tienen un sentido especial en la vida de la Iglesia. Los mártires ingleses nos hacen volver los ojos al triunfo del catolicismo en Inglaterra, donde hace cien años era religión proscrita. La beatificación de Don Bosco, el gran educador católico de nuestros tiempos, es la respuesta de la Iglesia a los pedagogos laicos, a los nacionalismos escolares que pretenden absorber la conciencia de los niños en la divinidad hegelianista del Estado moderno.

Interés particular tiene para nosotros la pacificación religiosa de Méjico. El Papa nos invita a dar gracias a Dios por ello; pero si todos los fieles del mundo deben tener en el corazón y en los labios ese tributo de gratitud al Todopoderoso, después de los católicos mejicanos, somos los católicos españoles los más obligados. En ninguna parte ha podido repercutir con tanto dolor la tribulación amarga de nuestros hermanos en la fe.

Dejando aparte los actos solemnes de alcance universal celebrados en Roma con motivo del Jubileo sacerdotal de Pío XI, recordemos los Concordatos que la Santa Sede ha concluído con diversas naciones. El más importante es el de Prusia, que al fin y al cabo tiene la hegemonía en el Estado alemán. Se comprende lo que eso significa para los católicos de aquel país y para la Iglesia, que así adquiere estado legal en un país todavía impermeable a las grandes influencias católicas y una potencia indiscutible en Europa y en el mundo.

Hemos dicho que el más importante de los Concordatos de este año era el de Prusia, porque pensábamos en los de Rumania y Portugal; pero hay otro que está todavía en la memoria de todos, a pesar de haber sido firmado el 11 de febrero, es decir, hace casi un año. El Concordato con el Estado italiano forma parte del Tratado de Letrán, como ha dicho más de una vez el mismo Sumo Pontífice. Estos dos documentos forman época en la historia de la Iglesia; por eso el 11 de febrero de 1929 es ya una fecha que se enlaza con el 20 de septiembre de 1870 y cierra el nefasto paréntesis en que los Papas quedan prisioneros en el Vaticano.

Pío XI pasa a la historia con la aureola de los grandes Pontífices; su año jubilar es el año de las grandes transformaciones. Por fin, el Papa sale por las calles de Roma y a la moderna, en un lindo automóvil. Los Reyes de Italia vuelven a entrar en el Vaticano, La Casa de Saboya se inclina ante el sucesor de Pío IX; se olvidan y perdonan las faltas pasadas y los hombres se reconcilian porque Dios quiere que se reconcilien.

Tal vez nunca la famosa profecía de San Malaquías acertó tan de lleno como en el caso de Pío XI. En efecto, "fides intrépida" es el sobrenombre que mejor cuadra a este Pontífice. Mucha fe y mucha intrepidez hacían falta para lanzarse con tanta serenidad a resolver de una vez para siempre la gran cuestión que se llamaba "romana" porque era la gran cuestión del catolicismo, para afrontar con la mirada en Dios y en el bien de la Iglesia la enorme responsabilidad ante el mundo y ante la historia de entregar al Estado italiano la ciudad eterna, la Roma de los Papas.

No hace muchos días, sin decir nada a nadie, con esa fe y arrojo que le caracterizan, coge su automóvil y sale por las calles de Roma al cabo de sesenta años casi en que los Pontífices no se atrevían a salir de su suntuosa morada, que, suntuosa y todo, tanto como palacio era cárcel.

No enumeraremos otras obras de su año jubilar, pues las verá nombradas el lector en la Encíclica correspondiente. Todos los demás hechos desaparecen ante la magnitud de este acontecimiento. En los momentos en que escribimos, el telégrafo nos anuncia que el Cardenal Gasparri está gravísimo. Como secretario de Estado y negociador del Pacto y Concordato firmados en el Palacio de Letrán, su nombre va asociado a los grandes acontecimientos de este año. Aunque Dios Nuestro Señor prolongue su vida más allá del año que termina, como esperamos, su año es éste, en que puso su nombre en los ya históricos documentos, los más importantes de todos los que se han firmado en 1929.

Y ahora, a recibir el año 1930, que recogerá indudablemente parte, y no pequeña, de frutos sembrados por su antecesor. Hace muchos años que la Iglesia no empezó un año nuevo con tan buenos auspicios. El lector cristiano que lea atentamente la Encíclica del año jubilar nos dará la razón. El optimismo del Papa es el optimismo de la Iglesia y de todos los que somos sus hijos. Pío XI despide su año jubilar con un himno de acción de gracias. Unamos nuestra voz a la suya: "Te Deum laudamus.."

Manuel GRAÑA

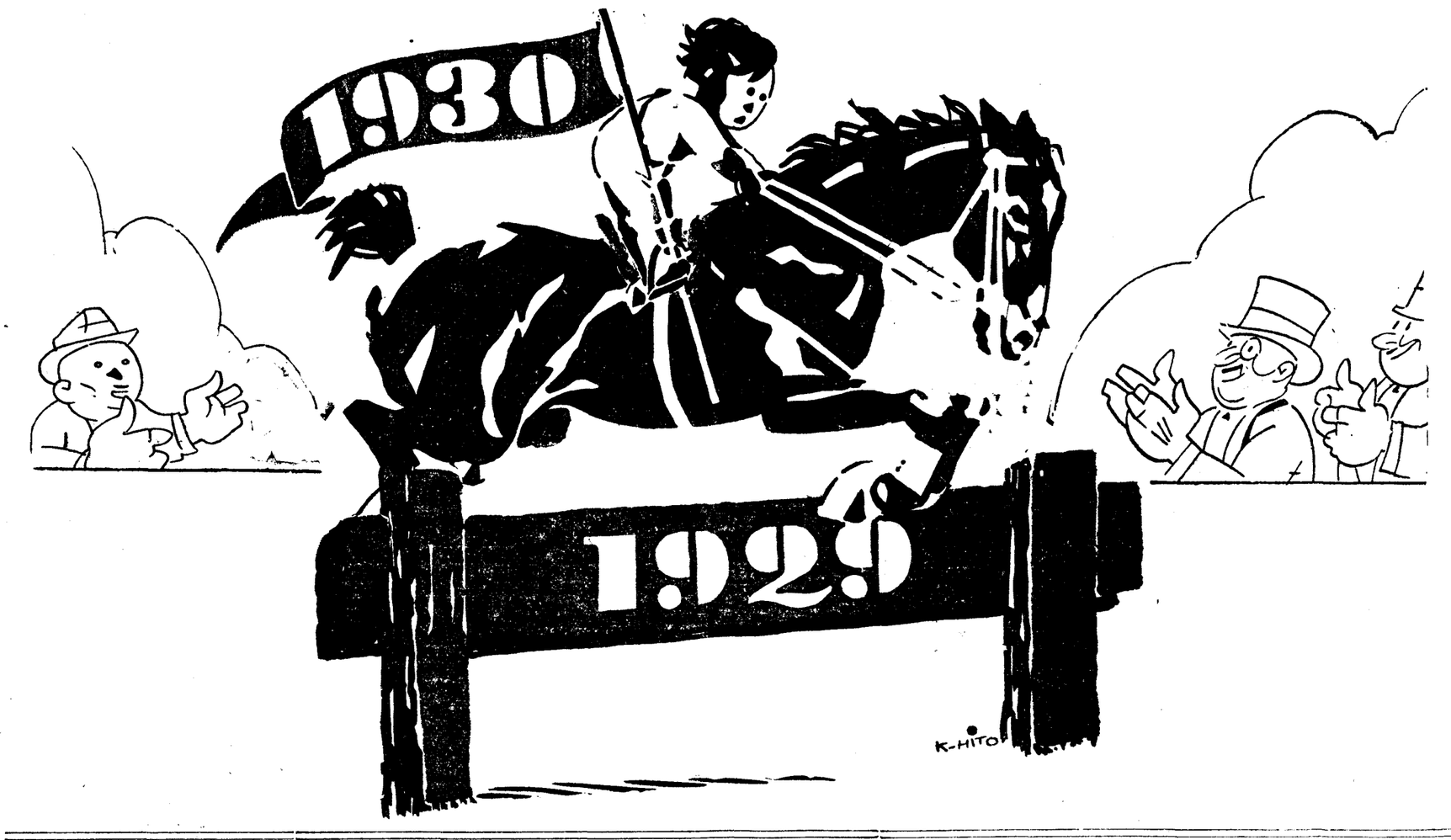

La aviación y el matrimonio

Veinticinco de noviembre de 1929. En el aerodromo de Roosevelt, en el Estado de Roode Island, un animado grupo de quince personas entra en un aeroplano. No son turistas. Es el cortejo de una boda. Los novios—de diez y ocho y veinte años, respectivamente—, Marjorie Klinger y Donald Babock. Les acompañan sus padres, los amigos más íntimos y el juez. Es una boda verdaderamente original, única, norteamericana. Se casan al llegar a una altura de dos mil pies. Llevan micrófono para comunicar a millones de "radioescuchas" los menores detalles de la ceremonia. También llevan un fotógrafo, que impresiona una película—película que se exhibirá en miles de "cines" ante millones de personas—. Cantidad; siempre una cifra superlativa. Por si esto no fuera bastante para dar a los organizadores el campeonato de originalidad, todos van provistos de paracaídas, y apenas firmada el acta matrimonial, la novia dice unas palabras ante el micrófono y despidiéndose de su marido con un alegre "hasta allí abajo", se lanza al espacio. El paracaídas no se abre. Los segundos parecen siglos para los que desde el avión ven desarrollarse la tragedia. Cien pies..., doscientos..., mil y el cuerpo sigue su vertiginoso descenso y el aparato no se despliega. Los de arriba, poseídos de espanto, no se atreven a seguirla. Al fin, a poco menos de quinientos pies del suelo, funciona el aparato salvador y Marjorie Klinger aterriza salva, pero no sana. El terror la puso en peligro de perder la razón.

Después de este susto, sólo el novio y el periodista tuvieron arrestos para imitarla. El primero arribó normalmente. El segundo tuvo que hacer toda clase de piruetas en el aire para escapar a unas chimeneas de vapor, que, de cogerle, hubieran dado buena cuenta de su misión periodística.

Sin embargo, todo tiene su compensación en este país. Estos incidentes, que estremecerían a cualquiera que no fuera norteamericano, han traído la fama y quizá la fortuna a sus protagonistas. Sus nombres y su "hazaña" han aparecido en la primera plana de todos los periódicos de la Unión. Y no con el calificativo de locura, ni siquiera con el de originalidad, sino con una alabanza calurosa por la "gran idea" y una efusiva felicitación por haber sido "los primeros en asociar el acto más tradicional de la vida—el matrimonio—al adelanto más moderno—la aviación—".

Es posible que este salto sea la suerte de la pareja Babock. Primero, los contratarán los "cines" de Broadway para exhibirlos como número sensacional. Después irán a los Estados del Centro, y al fin acabarán en la ciudad del "cine"—Hollywood— para impresionar exclusivamente "aparatosas" caídas desde aeroplanos suspendidos en el espacio de la tramoya.

Si el arriesgado matrimonio merece una felicitación por asociar el enlace a la aviación, no la merece menos por la genial idea de casarse con paracaídas y lanzarse al abismo en un salto de dos mil pies. Tal como está la vida en este pueblo, el matrimonio es, o un salto en las tinieblas, o un deporte de malabarista. Y en ambos casos está indicado el uso del paraguas salvavidas.

M. DE MAYO YZARRA

Nueva York, diciembre, 1929.

PALIQUES FEMENINOS

EPISTOLARIO

Un Berciano (Bembirre, León).—Sin duda, acudir en forma a la Delegación de Hacienda, exponiendo el caso, a fin de obtener la oportuna y justa rectificación. ¡Caray, lo que nos deja "mármoreos" es eso de que: "se dice por aquí que "El Amigo Teddy" es una maestra nacional." ¡Nosotros una señora! ¡La... "caraba"!

Rodejas (Málaga).—Amable lector: De "constantes de disociación", "índice de Hidrógeno", etcétera, etcétera, estamos a la altura de... los tacones de goma. Nada, ¡ni una palabra!

Jumina (Madrid).—¿Usted treinta y seis y él menos de treinta? Lo malo no es eso, sino lo otro, o sea que no le haya usted dicho que tiene diez menos. ¡Ah!, y también que se trate de un galán de "deficiente educación social, maneras poco distinguidas e instrucción muy mediana". ¡Ay, lectora, eso es muy serio! Mire que semejante tipo al lado y para toda la vida...

Niliam (Castellón).—Se lo debe usted quitar, bajo techado, en el templo, y cuando salude a las personas de edad, señoras y señoritas.

D. F. B. (Madrid).—Su carta irá a manos de quien corresponde.

Un molesto ignorante (Madrid).—Respuestas. Primera. Unos quince días. Segunda. También a los otros. Tercera. Ahora un año, seis meses riguroso y seis de alivio. Cuarta. No se devuelven. Sólo tarjeta con la frase ritual: "Muy agradecido". Antes, a los dos o tres meses.

Un ciego resignado (Madrid).—Gracias, dilecto lector y amigo, por sus bondadosos elogios; y acerca de su no menos amable consulta, he aquí la respuesta: En ningún Concilio, afirmó la Iglesia jamás, ni explícita ni implícitamente, que la mujer careciese de alma espiritual libre, inteligente e inmortal.

L. de L (Murcia).—Respuestas: primera. La solución, como usted dice, desdeñar el "respeto humano". Aparte de que la piedad sólida y verdadera, no es ni debe ser la beatería, que equivale, por cierto, a la caricatura de aquella. Segunda. En lo de la novia, piensa usted perfectamente. Tercera. De los escritores que cita, los dos primeros tienen obras de indiscutible rango literario, aunque, por lo general, reprobables moralmente. Los otros tres, son novelistas del género erótico-galante, en absoluto pasados de moda, y a quienes ya no lee hoy casi nadie. Cuarta. Dirijase para eso al señor director.

Dos compañeras (Valencia).—Tal vez, mejor, a Hacienda. Gracias e igualmente. ¡Ni un reintegro, señoritas!

Un lector (San Sebastián).—Cierto, y sin embargo, la presentación en ese caso, hay que efectuarla así precisamente. Se pronuncian ambas palabras como se escriben. Gracias por el benévolo juicio que le merece esta sección.

Taqui-meca (Madrid). — Debe usted quedarse, si ello le conviene, prescindiendo de las "cosas" de esa compañera. En definitiva, no vale la pena de que por tal motivo, renuncie a su porvenir, frustándolo, acaso. ¿No lo comprende?

El capitán Leonello. Larache (Marruecos).—Su consulta tiene un marcado sabor de... ingenuidad. ¿Que para qué sirve la Religión?, pregunta usted. Aroma de la Ciencia la llama un filósofo eminentísimo. ¿Y no es, acaso, también, el aroma de la vida? Pregúnteles usted, lector estimado, para qué sirve la Religión a los pobres, a los afligidos, a los que sufren, y sólo en ella encuentran consuelo. Nada más dulce que el practicar la Religión, puesto que ella responde a las más nobles y sublimes aspiraciones del alma. En efecto: ¿Qué es Dios? ¿Qué es el hombre? Dios es la Belleza, la Luz, la Grandeza, el Amor y la Vida. El hombre, inteligencia y corazón, aspira con todas sus ansias a la Luz, a la Verdad, a la Belleza y a la Vida: y por sus debilidades, flaquezas y dolores, llama en su auxilio al poder, a la bondad, a la misericordia y a la paternidad de Dios. Ahora bien: si tal es Dios y tal el hombre, ¿no es cierto que todo los acerca, los aproxima? ¡Claro que sí! Dios se inclina por sus bondades y su misericordia; y el hombre se eleva hacia El por sus aspiraciones y necesidades. La Religión es el templo donde ambos se encuentran y abrazan. Dios amando al hombre y descendiendo hacia él: el hombre, llevado en alas de la fe, de la esperanza, y del amor, remontándose hacia Dios y descansando sobre su corazón de Padre, tierno y amoroso. ¡He ahí la Religión: he ahí su grandeza, su belleza, su sublimidad, y su armonía! Y he ahí, también, el por qué la Religión, no será destruída jamás. Para ello sería necesario aniquilar a la vez el infinito amor de Dios y el corazón del hombre, que se buscan y se encontrarán siempre.

Un Debatófilo. Vitoria (Alava).—Es lamentable, en efecto, la conducta, estilo "perro del hortelano" de ese periódico, curioso ejemplar de vetustez e incomprensión, salvando las buenas intenciones. Pero por eso mismo, carecen de importancia y a nadie preocupan sus inmoderadas, apasionadas y tan amenudo injustas diatribas. Son rabietas inocentes de viejo chocho y agresividad senil, que a unos inspiran risa y chacota, y a otros... pena, verdadera pena.

R. B. (Sigüenza).—Fué una incorrección, evidente, lo realizado por esos compañeros de hospedaje, y usted hizo bien en hacer lo que hizo. No obstante, ahora, debe dar por olvidado "aquéllo."

Anita (Zumárraga).—Gracias y correspondemos a su felicitación. Encantados si alguna vez contemplamos ese "grupo", y a la de seguro maravillosa lectora que va a presidirlo. Dese esa vuelta, a ver qué pasa. Estilo y ortografía, bien. Consulte lo que quiera, señorita.

El AMIGO TEDDY

EL RELEVO DEL AÑO

Figurémonos un camino. Es—como quien no dice nada—el camino de la vida. Se ve un cartel indicador que dice: "A la Eternidad, equis días". Encima del letrero una flecha que señala una dirección. (Y a propósito: ¿por qué, después del tiempo que hace que se inventó la pólvora y se usan las armas de fuego, se siguen utilizando las flechas para estas indicaciones?)

A un lado hay una garita de centinela. Delante de la garita, dos soldados y un cabo en la escena del relevo. Uno de los soldados es viejo y lleva el número 1929; el otro es un chiquillo y ostenta el número 1930. El cabo es el Tiempo. (La verdad es que ya le podían ascender después de tantos años de servicio.)

Me parece que el simbolismo está más claro que el agua limpia. Aquí se entiende todo; no ocurre como en las obras de vanguardia.

El soldado que se va y el soldado que viene están cuchicheando esas cosas misteriosas que se dicen al relevarse en la guardia.

1929.—Hola, chico: ¿te toca a ti?

1930.—Sí, señor; ¿qué hay que hacer?

1929.—Estarse aquí hasta que venga el otro.

Tiempo.—Que vendrá conmigo. A mí no me releva nadie. ¡Estoy más harto!

1929.—¿Por qué no pide usted la absoluta?

Tiempo.—Ya la pido; pero no me la dan. Dicen que sería un conflicto.

1930.—¿Qué tal ha sido la guardia?

1929.—De todo ha habido, como siempre. Unos están deseando que me vaya, otros no quisieran que me fuese.

Tiempo.—Pamplinas; que la gente le echa la culpa de todo al año.

1929.—Y es usted el que la tiene.

Tiempo.—¿Yo? ¡Yo soy otra víctima!

1930.—Habrá usted visto muchas cosas notables.

1929.—Algunas: las Exposiciones de Barcelona y Sevilla, el vuelo del "zeppelín" alrededor del mundo, el de Jiménez e Iglesias...

1930.—Vale todo eso la pena de haber estado aquí.

1929.—Pero creo que me van a llamar el año del trigémino.

1930.—¿Se ha inventado el trigémino durante su guardia?

1929.—No; se ha enterado la gente de que lo tiene.

Tiempo.—Con eso ha ganado la ilustración pública.

1929.—Parece que es lo único que se ha ganado.

Tiempo. — ¡Ay!, desgraciadamente. ¡Yo que tengo tanto reuma!

1930.—Usted lo que debía hacer era afeitarse. Ya no lleva nadie esas barbas. Y ponerse dientes postizos, que nos está usted escupiendo al hablar. En fin, ponerse a la moda.

1929.—A la moda mía. ¿Cuál va a ser la tuya, muchacho?

1930.—Ya veremos. Parece que se inicia la vuelta del bigote; un bigotito chiquirritín y estrechito a lo largo del labio. En cuanto a las mujeres..., no sé; no sé lo que querrán enseñar; pero que enseñarán algo es indudable.

1929.—Por la moral no te preocupes. En mi tiempo un tribunal extranjero ha sentenciado que un vestido no era inmoral, porque estaba copiado de los figurines que publicaba una revista. De modo que siendo con arreglo a los figurines, ya está todo salvado.

1930.—Es una comodidad.

1929.—Claro; no hay que atender a principios de ninguna clase. ¡Si te digo que en mi tiempo ha ocurrido cada cosa!

1930.—Más ocurrirán en el mío. He oído decir que tendré que hacer elecciones.

1929.—Pues ya estás fresco.

1930.—¡Si fuese yo solo! Ya se contentaría la gente. Espero que haré grandes cosas.

1929.—Todos lo esperamos al nacer.

Tiempo.—Y todos os moris, como los hombres, sin haber hecho nada.

1930.—¿Quién habla de morir? ¡Soy joven!

1929.—También los jóvenes mueren.

1930.—Los hombres: ningún año se ha muerto antes de cumplir los doce meses.

Tiempo.—¡Pasan tan pronto!

1929.—Ahí te quedas. Buena guardia.

Tiempo.—Sí, vámonos, que hace frío y yo estoy constipado desde el día del entierro de Tutankamen, que me parece que fué ayer.

1930.—¿De modo que la consigna?

1929.—Estarse ahí y aguantar lo que venga. Y si murmuran de ti que murmuren, que nunca es mal año para todos. Adiós; me voy a dormir.

Tiempo.—¡Quién pudiera! Yo tengo siempre que estar anda que te anda. Algunas veces he pensado en sentarme un rato oyendo que algunos felices me decían: "¡Detente un poco!" Pero en seguida los desgraciados me gritaban: "¡No, no! ¡Sigue! ¡Pasa pronto!" Y como éstos eran más y chillaban mucho, tenía que seguir. ¡Con lo bien que le hubiera venido un descanso a mi pierna reumática! ¡Y todavía dicen que corro!

1930.—Adiós, cabo.

Tiempo.—Adiós; hasta que vuelva con el siguiente. Tú ya estarás viejo...

El cabo y el soldado 1929 se echan las armas al hombro y se van. Francamente, con poca gallardía. El 1930 se pone a dar sus primeros paseos delante de la garita con petulancia juvenil. Para entretenerse tararea un tango.

Ahí se queda. Que sea muy feliz para todos. Y si este deseo es desmesurado que lo sea para la mayoría. Por lo menos para mis lectores. En último caso que lo sea para mí. ¡Ya no puedo pedir menos!

Tirso MEDINA

(Dibujos de "K-Hito").