EL TIEMPO (S. Meteorológico).—Probable: Cantabria y Galicia, algunos chubascos. Centro de España y Andalucía, vientos del cuarto cuadrante, cielo nuboso y descenso de la temperatura. Cataluña y Levante, vientos moderados del cuarto cuadrante y algunos chubascos. Máxima de ayer: 24 grados en Almería; mínima, 3 grados en León. Madrid: máxima, 14; mínima, 8.

EL DEBATE

PRECIOS DE SUSCRIPCION
MADRID ..... 2,50 pesetas al mes
PROVINCIAS ..... 9,00 ptas. trimestre
PAGO ADELANTADO — FRANQUEO CONCERTADO

MADRID.—Año XX.—Número 6.450 * Martes 18 de marzo de 1930 — CINCO EDICIONES DIARIAS — Apartado 466.—Red. y Admón., COLEGIATA, 7. Teléfono 71500, 71501, 71509 y 72805.

ESPEJO DE PATRIOTAS

No sólo en España, sino en todo el mundo, la noticia de hoy es la muerte de Primo de Rivera. Este hecho debe bastar a contener cualquier comentario apasionado o ligero y a imponer el respeto máximo a la memoria de aquel hombre ilustre.

Primo de Rivera—repitámoslo una vez más—fué uno de los hombres políticos de la última centuria a quienes la historia de España reserva más distinguido lugar. Pocos le han superado en amor y en sacrificio por su Patria; pocos han procurado con tanto ahinco servirla bien. Era el marqués de Estella hombre de personalidad acusadísima, tipo que se apartaba por completo del patrón corriente en nuestros políticos. No estaba hecho en serie. Fué original en todo. No es fácilmente clasificable. Lo mismo por sus grandes virtudes que por sus innegables defectos, su perfil es único e inconfundible.

Militar por su educación, descollaba, sobre todo, por las virtudes propiamente militares. El resorte de su actuación, de su vida entera, fué el patriotismo. Pero debajo de aquella bizarría, de aquel gallardo arrojo, había positivamente un hombre de Estado, que no pudo desarrollarse por su defectuosa y pobre formación doctrinal y su tardía vocación política. Cierto que estaba, como él decía y con legítimo orgullo, libre de los doctrinarismos de escuela que perturban, avulgaran y casi inutilizan a tantos de nuestros hombres públicos. Pero cierto también que no había sustituído esta deformación intelectual abominable por una seria formación política. Le faltaban principios. Ni de la sociedad, ni del Estado, ni de la Iglesia, tenía ideas claras. Desconocía la Historia, incluso la de su Patria misma. Y así tuvo que encomendarse para orientarse políticamente a su extraordinario talento, a su perspicacia penetrante y agilísima, al instinto propio de los grandes hombres de acción. Instinto falaz, no pocas veces, aunque en otras permita insospechados atisbos y conduzca a geniales aciertos.

* * *

Mucho debe España al ilustre soldado que acaba de morir. No queremos decir con ésto que careciese de errores. Y a fuer de imparciales, y para dar valor a las alabanzas, hemos de señalar aquí los que son más graves, a nuestro juicio. La política interna del dictador fué equivocada y confusa, estéril y perturbadora. Primo de Rivera cometió el error de no reconciliarse con los antiguos políticos, y de no permitir al país que fuera creando sus instrumentos de Gobierno. Planteó, sin necesidad, graves problemas militares, que trajeron largas y desastrosas consecuencias. Complicó el problema separatista, en el que tantos aciertos tuvo, con cuestiones sentimentales y religiosas. Llevó a límites absurdos el estatismo improvisado en las cuestiones económicas. Aunque de ordinario justo, en algunas ocasiones se dejó arrastrar por la amistad en la elección de personas para la ocupación de altos cargos. A pesar de su fe indiscutible desconoció los derechos de la Iglesia en algunas graves cuestiones, de las que recordamos la enseñanza de la Religión y la dotación del Clero.

Por último, prolongó excesivamente su permanencia en el Poder, que debió abandonar en 1928. Ya en los últimos tiempos, su dolencia y su trabajo excesivo, había debilitado sus facultades, y el país estaba cansado de la Dictadura. Era de temer lo que sucedió: un inevitable cambio, menos suave y normal de lo que el marqués de Estella hubiera, en otras circunstancias, merecido.

Estos son, a nuestro juicio, los desaciertos más graves de Primo de Rivera. Sería mezquino que nos adentráramos ahora por la frondosa literatura de las notas oficiosas del dictador a caza de frases o conceptos erróneos. Precisamente, el desenfado y la despreocupación con que entregaba esos escritos a la Prensa, muchas veces sin haber hecho de ellos segunda lectura, aunque sabía que más de una aviesa intención los recorrería minuciosamente, son una prueba de su amplitud de espíritu.

* * *

Frente a los errores es forzoso señalar una obra positiva ingente. Restauró en España el imperio de la paz, restringiendo, es verdad, algunas libertades, pero también creando libertades, tal vez las de primera importancia, que antes no existían; entre ellas, la libertad del trabajo. Pocos como él han educado, en muchas ocasiones inconscientemente, al pueblo español en el espíritu de disciplina.

Consecuencia de esta disciplina fué la restauración del imperio de la autoridad. ¡Con qué facilidad se gobierna hoy a España! El Gobierno puede ampliar o restringir, según su criterio, la censura de Prensa, autorizar la propaganda o prohibirla... Todo ésto no se podía hacer en España en 1923. Los políticos civiles o militares que se sucedan en el Poder deberán a Primo de Rivera el haber recibido de sus manos el prestigio de la autoridad, restaurado y vivos y eficaces los resortes de gobierno.

Indispensable es recordar, en el haber del marqués de Estella, su actuación en Marruecos. Y casi basta el recuerdo, sin que sea precisa una larga insistencia en él. Amigos y enemigos, propios y extraños, nadie se atreve a llevar la pasión al extremo de negarle al entonces jefe del Directorio la gloria de haber terminado con una pesadilla que había costado a España tantas vidas en flor y un enorme y estéril sacrificio económico.

No pretendemos agotar el tema. No es posible. Pero nos quedan varios puntos que no podemos omitir. El plan de obras públicas es, en conjunto, uno de los florones de la etapa dictatorial. Muchos de sus avances, como la comunicación por carreteras o las Confederaciones hidrográficas—pensamos especialmente en la del Ebro—, trascienden de orden económico al cultural y al político. Regiones de España hay—por citar una, citemos a Extremadura—cuya vida espiritual mejora rápidamente, gracias a que la comunicación fácil ha intensificado la vida de relación entre aquéllos pueblos. Que no se pueden juzgar las obras públicas sólo con el criterio que preside a la empresa privada.

Es evidente la mejora de la Hacienda durante el Gobierno de Primo de Rivera. Entre otras razones porque aquel espíritu de disciplina, de que hablábamos, tuvo su efecto en el terreno de la Hacienda y los españoles cumplen mejor ahora sus deberes fiscales.

También dejó Primo de Rivera una mejor preparación en el mundo del trabajo. Comenzó por señalar el camino de la conciliación y del arbitraje para resolver los conflictos, y por ese camino se ha logrado un progreso de la conciencia patronal, que va dejando a un lado los egoísmos de clase y un progreso de la conciencia obrera, que busca, por procedimientos pacíficos, la solución de los problemas del trabajo. Resurgir municipal, publicación de Códigos y leyes importantes, y tantos aspectos más...

* * *

Donde advertimos un marcado triunfo de Primo de Rivera es en la política exterior. Durante su gobierno, España volvió a ser tomada en consideración en el mundo. A ese efecto contribuyó no poco él personalmente. Su simpatía, sus dotes de hombre de mundo, su don de gentes, le habían creado una atmósfera envidiable y procurado general afecto entre nuestros diplomáticos y entre los políticos de otras naciones. Los periodistas que lo trataron se expresaban sobre él en términos halagadores, de los que resta extenso muestrario en las columnas de los principales periódicos extranjeros. Cuando tuvo que representar a España en conferencias internacionales, o acompañando en sus viajes al Rey, dejó tras de sí una estela de admiración y afectuosa simpatía. El ha acentuado las excelentes relaciones de España con las naciones hispanoamericanas, y ha servido por manera eficaz al hispanoamericanismo. Tratados de arbitraje y amistad con Chile y Uruguay, en los que se estipula que cualquier conflicto que pudiera surgir y no fuere resuelto por vía diplomática, se encomendará al arbitraje de un jefe de Estado o una entidad necesariamente hispanoamericana; con el Perú, en el cual se encomienda perpetuamente el arbitraje al Papa; el Convenio internacional aéreo iberoamericano, en el que, aparte del aspecto político, merece consignarse el cuidado del idioma por la aspiración a formar una terminología; la venta de barcos y el empréstito a la Argentina, el Tratado comercial con Cuba... son hechos que acreditan toda una seria política de unión con América.

El período de Gobierno de Primo de Rivera ha sido el de mayor intimidad entre España y el Gobierno y el pueblo portugués. Con Italia se ha hecho también más intensa la corriente de simpatía. Y todo ello, sin perjuicio de mantener cordialísimas relaciones con todos los países.

* * *

La Historia de la Dictadura está todavía por escribir. Nosotros, después de la rápida ojeada que le hemos dirigido en este artículo, terminaremos con unas líneas que no están escritas hoy en "la hora de las alabanzas", sino en una hora triste para el dictador, cuando acababa de caer, y se iniciaba el menguado "desquite", con que una minoría inquieta, pero entonces influyente, comenzaba a "vengarse" de algunos menudos agravios—reales, cierto; pero disculpables—de este hombre bueno. Decíamos el 29 de enero pasado:

"A Primo de Rivera le tiene señalado la Historia un ilustre lugar. Su Dictadura ha sido popular, llena de benevolencia, frecuentemente paternal. El dictador se ha identificado con el pueblo, cuyas virtudes y defectos resplandecen en él. Y al final, entrega el Poder en las manos de quien representa la voluntad de la nación. España y el Rey tienen contraída una deuda con Primo de Rivera y nosotros, que durante el período dictatorial hemos permanecido alejados de los homenajes que se le dedicaban, proclamamos hoy que este ilustre bienhechor de la Patria merece las más honrosas recompensas, y nos sumamos por anticipado a toda iniciativa que en su honor redunde."

Lo que decíamos entonces lo suscribimos hoy. Y terminamos expresando nuestro dolor por la pérdida que ha sufrido España. Elevamos a Dios una oración por el alma de Primo de Rivera y enviamos a su familia nuestro pésame más sentido.

Primo de Rivera muere en París repentinamente

Falleció, de una embolia, el domingo por la mañana

Sus hijas, al volver de misa, lo encontraron muerto. Los restos salieron de París anoche, a las 8,40. Llegarán a Madrid mañana miércoles, a las siete de la mañana. En la capital francesa se le tributaron honores militares.

LARGOS Y CARIÑOSOS ARTICULOS EN LA PRENSA EXTRANJERA

La muerte

(De nuestro corresponsal)

PARIS, 17.—Nos habla Miguel Primo de Rivera y Sáenz de Heredia: "Mis hermanas entraron en la habitación de mi padre a las nueve y media de la mañana para darle los buenos días. He descansado bien, las dijo, sentado ya ante su mesa, todavía en pyjama. Delante de él, restos de un vaso de leche, una carta comenzada y el correo reciente de Madrid. No me he despertado en toda la noche; os ospero a que salgáis de misa. Yo iré a las doce. Se retiraron, en efecto, Carmen y Pilar para ir a la iglesia de Santo Tomás de Aquino, contigua al hotel Pont Royal. Una vez yo vestido, hacia las diez y media, cuando salí de mi cuarto y me encaminé, como de costumbre, directamente al de mi padre, le vi como durmiendo, sentado al borde de la cama, los pies a ras del suelo y la cabeza reclinada sobre la almohada. Me retiré de puntillas, pero volví sobre mis pasos para escrutar en su cara cómo había pasado la noche. Tenía los lentes levantados sobre la frente y los ojos entreabiertos. Un pañuelo en la mano y en la otra un sobre de Madrid. En el centro de la cama yace en desorden una parte de la correspondencia. No me atreví a sacudirle. Salí en busca de mis hermanas, que regresaban en aquel momento, y los tres comprobamos que mi padre estaba exánime. Salí en un automóvil en busca del doctor Bandelac de Pariente. Por el camino me detuve a comprar unas ampollas de aceite alcanforado. Regresé con el médico. Pero ya desde el hotel habían requerido, por indicación de mis hermanas, auxilios facultativos. Se había intentado inútilmente reanimarle. Mi padre era cadáver; no estaba desvanecido: estaba muerto. Había fallecido de una embolia."

La última noche

Oída de viva voz y expresamente narrada para nosotros, esta es la referencia circunstanciada del fallecimiento del general Primo de Rivera. Por los antecedentes que luego diré, el general debió mentir piadosamente a sus hijas. Debía encontrarse tan mal o peor que en amaneceres anteriores. No durmió en la cama, cuyo embozo estaba apenas arrugado; pasó la noche, como desde hacía una semana, en la butaca, donde era menos pesada la opresión que en el lecho sentía. Desayunó frugalmente, encabezó una carta, dirigida probablemente a los ex ministros de su Gobierno. Subió el botones a las ocho y media el correo, que empezó a abrir. Después de saludar a sus hijas continuaría informándose de la correspondencia recostado en la cama, porque acaso se sintiera fatigado en la butaca. De esta guisa le sorprendió la muerte, tajante, fulminante, acaso sin sufrimiento como a don Antonio Maura.

Nosotros no nos hemos enterado hasta las cuatro de la tarde. El corresponsal de una popular revista gráfica de Madrid había solicitado una interviú por conducto nuestro, mejor dicho, unas instantáneas, unas escenas familiares, en las que para nada se hablara de política ni se aludiera á ella. A las dos de la tarde el periodista nos llamaba por teléfono a nuestro hotel. Urgía ganar minutos, porque las hijas del ex presidente regresarían por la noche a Madrid. Además, a las cinco de la tarde daban un té en obsequio de las personalidades y familias que han colmado de deferencias en París a los señores y señoritas de Primo de Rivera. No pudimos comunicar con el hotel hasta minutos antes de las cuatro. Comprenderá usted, nos respondió el empleado, que si no se trata de algo urgente yo no puedo ponerle en comunicación con el hijo del general (creían, en efecto, en el hotel que estábamos impuestos de la catástrofe). Insistimos y el propio Miguel se puso al aparato y nos atajó con la triste noticia, toda demanda de ningún género.

La muerte del general era ya pública en París y en Madrid. A Calvo Sotelo se la daba su señora desde ahí. A algunos corresponsales de Prensa españoles se la daban desde Barcelona o desde Madrid sus respectivos jefes. Llegaban ya telefonemas y telegramas desde la Península. El "hall" del hotel estaba lleno. Muchas caras conocidas. El ascensor nos conduce al tercer piso, cuyo acceso era vedado a todo aquel que no fuera visita conocida del general.

El cadáver

El cadáver yace en el lecho, embozado hasta la garganta; la testa de marfil, aquilina, acaso más enérgica que en los postreros días vivientes. Sólo la boca, bien que sin deformarse, se ha petrificado en un rictus oblicuo de derecha a izquierda. Las manos enclavijadas, empequeñecidas, se anudan a un rosario. Todo es modestia en la estancia del hotel. Ni un solo detalle de lujo. Un ramo de violetas a los pies del cadáver. La luz de una tarde húmeda entra por el patio que da a la habitación. Dos religiosas españolas hospitalarias del Sagrado Corazón, pertenecientes a la Misión de la rúe Pompe, murmuran oraciones.

A las cinco de la tarde se procede al embalsamiento, bajo la inspección del profesor Faurey y del doctor Bandelac de Pariente. El cadáver está amortajado por iniciativa de Carmen y Pilar con el hábito de carmelita descalzo. Primo de Rivera, a pesar de que aún se encontraba enfermo, salió a oír misa el domingo anterior. Este último pensaba asistir a las doce. Días antes de salir de Madrid confesó y comulgó. Durante los últimos años demandaba con frecuencia consejo al padre Rubio, ya fallecido. El padre Pinilla, de la misión española del Sagrado Corazón de María, le dió, a las once de la mañana, la extremaunción. El Arzobispo de París ha concedido autorización para que se celebren misas en el hotel, a partir de las nueve de la mañana. Ofician los religiosos de la Misión española, ya citada.

Los últimos días

Contra lo que generalmente sucede, al tratarse de hombres políticos, las versiones en las que se hablaba de quebrantamiento físico y moral del general Primo de Rivera coincidieron con los momentos en que éste no traslucía la menor debilidad. Al llegar a París, su aspecto—somos testigos de mayor excepción—no revelaba nada anormal. Se extendió, sin embargo la versión de su aspecto delicado y amargado. La realidad era que el marqués de Estella se dejaba crecer la barba. Cuando, a los dos días de su llegada nos recibió en el hotel, su continente, salvo aquella circunstancia, era la misma de sus últimos años. Su humor, invariable; su conformidad resultaba más bien gozosa, despreocupada. Nos habló de España con cariño entrañable. Nos habló con respeto y acatamiento de las instituciones. "Yo había previsto e indicaba otra solución de la crisis, pero esta pareció mejor." Y abría los brazos y bajaba los ojos con un ademán conforme. "Berenguer tiene talento, prudencia y es un caballero, pero no sé si podrá con las mañas de los partidos, sobre todo, en el período electoral. Ni la mentalidad de nosotros los militares, ni nuestras experiencias, nos permiten convivir y mezclarnos en esas costumbres. Yo no soy político, yo no sirvo para ser político. No serviría para presidente del Consejo con régimen de partidos, con luchas parlamentarias. Creo, sí, que he demostrado aptitud para dictador. Desafío a que se me señale un solo dictador tan suave como yo. Y volvería a serlo si el país lo necesitara. No volveré a España en algún tiempo. Volvería en seguida si las cosas se pusieran o muy bien, o muy mal. Si muy bien para reanudar mi carrera militar, si muy mal para dar la cara. Pero esta lucha de ahora de alfilerazos no es para mi carácter...

En la misma conversación, Primo de Rivera, después de la referencia de Berenguer, dedicó elogios calurosos a Matos y a Sangro. Cuanto a Cambó, dijo: "Es, sin duda, la gran capacidad política de España. Es lástima que no haga una afirmación neta, inequívoca, de españolismo. En cuanto la hiciera le seguiríamos mucha gente. Y hasta creo que, si persiste en su actitud de estos últimos tiempos, no habría inconveniente para una aproximación, que hasta ahora no pude desear, porque el sentimiento de muchos españoles, singularmente de españoles de Cataluña, estaban legítimamente lastimados."

Todavía añadió: "¿Responsabilidad? ¿Pero no habíamos quedado en que los viejos partidos, los hombres antiguos, según su propia confesión, eran los que habían provocado el advenimiento de la Dictadura? No caben, pues, responsabilidades políticas. Ahora bien, responsabilidades administrativas, sí. Esas, cuantas quieran, cuando quieran y como quieran; pero enjuiciar a una Dictadura porque se salió de la legalidad, es un absurdo. No se ha concebido una Dictadura con arreglo a las leyes."

Ni en aquella conversación, término de la cual fué el ruego de que le lleváramos la Prensa de España, tradujo nada por la cara, por las palabras, que revelaran abatimiento o amargura. Su barba crecía, y nada más. Recuerdo una tarde en que me pidió que le acompañara a una peluquería céntrica, donde trabaja un español. Descendimos de un "taxi" junto a la Opera, y anduvimos desorientados, bromeando y parándonos aldeanamente ante las tiendas, hasta que encontramos la peluquería, un establecimiento lujoso y muy frecuentado. Los clientes se dieron cuenta en seguida de quién era el recién llegado, e hicieron toda clase de aspavientos para mirarle personalmente y hasta codearse con él. Una manicura le cogió una mano al marqués de Estella; se dejó hacer mientras le arreglaban la barba, aunque advirtió que sólo una vez en su vida le habían arreglado las uñas. "Me falta paciencia", explicó. Hacia las seis de la tarde salimos, y enfilando los grandes boulevares atravesamos la Opera y descendimos, siempre a pie, hasta la esquina de Montmartre y los Italianos. Con frecuencia separándonos con la ola contraria de los transeúntes. Antes de regresar a su hotel subió a una sastrería sita frente al café Madrid.

Este mismo día, como el ex presidente cambiara de ropa delante de nosotros, advertimos dos particularidades: que no llevaba armas, y que en uno de los bolsillos del pantalón se metió catorce o quince objetos: limpia uñas, lapiceros, llavecitas, pastillas para la boca, etc. Con la gravedad y solicitud que solía poner en narrar cosas pueriles, nos razonó la indispensabilidad de cada objeto. Bien es verdad que, según nos declaró, análoga exposición, hizo a la Reina de España.

"No me dejan descansar"

Hasta hace unos veinte días su apariencia seguía siendo saludable. Pero una tarde, encontrándome yo en su alcoba, declaró terminante al doctor Bandelac de Pariente, conforme éste entraba: Me voy de París. No me dejan descansar. Me abruman con comidas, con tés, con visitas. No me dejan un minuto libre. Tengo que contestar todas las cartas de invitación, excusándome si no cumplo a todo el mundo. Hablo francés todo el día. Me voy, porque me abruman, me matan con tanto agasajo. No me conceden un segundo de libertad e independencia, que es a lo que yo he venido a París, a recobrar la una y la otra. Esta mañana me he despertado con una opresión aquí (y el general se llevaba la mano a la clavícula), que en mi vida había sentido."

Ese día, lo confesamos, comenzamos a experimentar cierta inquietud; todavía su fisonomía no prejuzgaba ningún trastorno, pero habló y gesticuló con verdadera alteración. Sobrevino el ataque gripal, al que no dábamos mayor importancia. Pero un sábado, si no recordamos mal, el primero del actual, al verle de nuevo en el "hall" del hotel, nos sorprendieron los estragos que habían hecho en su semblante tres días de cama. Ya a raíz de una indisposición que sufría hace más de dos años, al regresar de una excursión a Guadalajara, nos extrañó el color curtido de su semblante.

Recayó el marqués de Estella la misma tarde en que se levantó. Tenía 67 de azúcar y una fiebre alta. Su hijo Miguel, que había regresado de Pamplona aquella mañana, se acostó, más bien que dolorido por los rasguños recibidos, preocupado por la enfermedad de su padre.

"Me iré a Jerez a morir en paz"

Días después, hace cuatro o cinco días, intentamos de nuevo verle. Estaba encamado asistido por sus dos hijos. Nos tendió una mano, que ardía, y nos saludó con una mirada opaca cansada. "He recibido, nos dijo, un telegrama, afirmándome que se dice no sé qué de mis relaciones o supuestos contactos míos con políticos franceses. He contestado enviando a paseo a la gente. Ni estando enfermo ni en París me dejan en paz." Se veía la descomposición del semblante y una extraña mirada: "Enhorabuena, mi general, le dijimos, para animarle, ya es usted otro hombre." Naturalmente, con una sencillez que nos impresionó, repuso: "Nada de eso; me siento mal, muy mal. Yo no he dicho nada a mis hijos porque no conviene inquietarles, pero hace muchas noches que no duermo. Siento un ahogo, una asfixia de un extremo a otro del pecho, como una especie de cuerda tirante debajo de la garganta que me despierta continuamente y me desvela. Tengo el presentimiento de que es una angina de pecho. Algo grave; en todo caso no sé a qué se debe. Procederé, en cuanto llegue a Francfort, a que me reconozcan y seguiré el método conveniente. Si ésto se puede atajar y puedo vivir todavía muchos años haré lo que deba por España, si me resta poco tiempo de vida, me iré a Jerez a morir en paz."

Sí, Primo de Rivera se sentía morir conscientemente, lúcidamente. A ninguno de sus íntimos les ocultó sus aprensiones. A la marquesa de Argüelles, que tan solicitamente atiende en estos momentos a Carmen y Pilar, le escribía días atrás anunciándole un nuevo régimen de vida higiénica, metódica. "He abierto los ojos; estoy viejo." Su voz se había derrengado súbitamente, y los ojos sobre todo tenían a última hora un mirar atónito. Había empezado un régimen severo de alimentación; apenas salía, y ardía en impaciencias por llegar a Franckfort; no sólo adelantó la fecha del viaje, sino que hablaba con entusiasmo de la soledad y aislamiento en que viviría en la clínica. Se le había consultado si prefería alojarse en un hotel, y su contestación fué el deseo vehemente de instalarse en la clínica. Lo que es evidente es que no perdía la esperanza de vencer el mal y conservar la existencia. La noche antes de morir decía: "Con ese dinero de lo que he publicado en "La Nación", de Buenos Aires, si lograra salvarme, lo que yo debería hacer es un viaje a la Argentina."

En la última semana no asistió sino a un solo espectáculo, la reposición del "Cyrano de Bergerac".

El testamento político del general Primo de Rivera

Séanos permitido consignar siquiera vagamente, con la vaguedad por lo demás que adolecía el pensamiento político del difunto gobernante, el testamento político del marqués de Estella, no escrito ni dictado. Ignoran sus propios familiares si existe su última voluntad. Acaso posea el primogénito algún papel de procedencia paternal o recuerde palabras donde conste.

Pero el testamento político es un texto, copia del cual en forma de carta dirigió a los ex ministros de su Gobierno el viernes último. Precedente y determinante de este documento era el deseo del general de que aquéllos formaran un grupo autónomo independiente de su autoridad para que actúe inmediatamente en la vida pública y acuda a las próximas elecciones. Era, más que un deseo, una obsesión del general. Cuantas veces hablamos con él, tantas deploró que las gestiones no hubieran cristalizado y el propósito y la afirmación no se hubieran definido. "¡Qué lastima!—nos decía—. Es un asunto que estaba convenido cuando yo salí de Madrid, y no sé por qué se ha demorado." "Le he escrito a Guadalhorce", nos dijo en otra ocasión, insistiendo sobre el mismo tema. Por último, se dirigió por escrito a cada uno de los ex ministros.

El contenido de la carta fué referido verbalmente por el marqués de Estella al señor Calvo Sotelo cuando le visitó el sábado por la tarde. Acompañamos al ex ministro de Hacienda y al abogado señor Lazcano en su visita, aunque por una elemental discreción preferimos aguardar el término de aquélla para saludar al general Primo de Rivera. Este se quedó con el borrador del manifiesto que sus compañeros de Gabinete habían de firmar, y anunció al señor Calvo Sotelo que escribiría una segunda carta a sus compañeros, de la que sería el portador. Este es el texto cuya elaboración interrumpió la muerte.

Ninguna de las fundamentales afirmaciones con que el marqués de Estella actuó en la vida pública vaciló en sus últimos tiempos. Ni una sola palabra de desafecto o censura salió de sus labios en nuestra presencia para las instituciones. Ultimamente, como le indicáramos algo acerca del último rumor llegado sobre su presencia en Barcelona, nos explicó cómo había invertido las horas de su paso por la Ciudad Condal. Insistimos en que se había hablado de un requerimiento o de un intento de recurrir al Somatén. Su respuesta fué una franca carcajada. José Antonio Primo de Rivera ha dicho últimamente de su padre que ha sido adulado hasta la estupidez y calumniado hasta la vileza, exacto tanto más cuanto que es indiferente el orden de los comparativos.

Las impresiones precedentes demostrarán, que si Primo de Rivera era en público exageradamente y acaso irritablemente celoso de su autoridad, en privado era un hombre sumamente accesible al consejo, y aún tolerante con la censura y el reproche. Otra cosa es que cierto consejero deformara su visión de las cosas. Habría que preguntar a esos incondicionales por qué el gobernante rectificó las promesas hechas a sus ministros a principios de diciembre, en la cena de Lardhy.

Quien esto escribe fué amonestado públicamente más de una vez por el dictador, y fué oído, en cambio, con deferencia cuando a solas en el despacho ministerial se permitió hacerle ciertos reparos a algunas de sus notas oficiosas. Y más recientemente en su habitación de París, el general nos escuchó pacientemente, reprocharle no haber rectificado una acusación que había vertido contra un ex ministro de la Corona, desautorizada por el fallo de un tribunal. Pero sobre éste y otros extremos, a los que hemos puesto por epígrafe el "Testamento político de Primo de Rivera", habla el gobernante en los cuatro artículos que, cuando más tarde, empezarán a publicarse en casi todos los países simultáneamente, el día 23.

Su insistencia en que sus compañeros de Gabinete no actuaran separadamente era tal, que el ex dictador declaró al señor Calvo Sotelo: "Si ustedes no forman un grupo, no iré al Congreso." A propósito de su acta de diputado, Primo de Rivera nos había dicho que no estaba decidido a presentarse candidato.

—¿Y si se decidiera usted, por qué distrito optaría?

—Hombre, por Jerez.

En cama ya, pidió el último artículo de la serie para añadir tres cuartillas, que son lo más personal y expresivo del conjunto.

Primo de Rivera y Alba

La víspera de su muerte, el marqués de Estella no salió de su habitación. Por la tarde recibió a los señores Calvo Sotelo y Lazcano, quienes experimentaron una penosa impresión al confirmar los augurios pesimistas del informador. Tanto el uno como el otro, abundando en la opinión de otras muchas personas, le aconsejaron que permaneciese el mayor tiempo posible en Franckfort.

El señor Lazcano, al volver al "hall", nos dijo que era hombre para poco tiempo. Después departió el general con sus amigos, la marquesa de Argüelles, la escritora señorita Blasco, hija de Blasco Ibáñez, y el señor Bandelac, con quienes comentó el texto que le entregó el señor Calvo Sotelo.

A las once de la noche quedaba solo.

El domingo debía almorzar en el café de París con varios aristócratas españoles. Por azar, don Santiago Alba almorzaba allí en compañía del director de "Informaciones", de Madrid y otros amigos. Una llamada urgente por teléfono hizo levantarse al señor Alba, quien a poco volvió a la mesa y dabá la noticia. Varios comensales insistieron para que formulara un juicio. El señor Alba contestó: "No siento odio en la muerte, como no lo sentí en la vida. La historia nos juzgará a todos."

Una hora más y Primo de Rivera y Alba, que no se habían visto desde hacía unos siete años, hubieran coincidido en el mismo local.

La noticia del día

Podemos prever la consternación que habrá producido en España la noticia de la desgracia, a juzgar por la condolencia con que ha sido comentada en París. Basta un detalle para registrar ésta. Los vendedores de diarios, que no pregonan todos los días y sólo lo hacen cuando ocurren acontecimientos sensacionales, voceaban anoche la muerte del general Primo de Rivera. Todos los periódicos, salvo "Le Temps", llevan a primera plana, destacándola incluso sobre la Conferencia de Londres, la referencia de la vida y muerte del marqués de Estella; es la actualidad apasionada. Los comentarios expresan la misma calurosa simpatía que ya se dedicó al general con motivo de su salida del Poder, bien que los órganos demagógicos renueven sus dicterios contra la Dictadura y el régimen monárquico.

La jornada ha sido bastante dura con este motivo para los corresponsales extranjeros. Se han cursado miles de palabras urgentes a América y a la Prensa de toda Europa, incluso a los más remotos. Lisboa, donde la noticia se supo, como en Madrid, a primera hora de la tarde, ha reclamado abundante servicio.

Un dibujante de "L'Illustration" y

El presente número de
EL DEBATE
consta de
CATORCE PAGINAS
Su precio es de DIEZ CENTIMOS

Indice - resumen

Deportes ..... Pág. 8
La vida en Madrid..... Pág. 9
Cinematógrafos y teatros.... Pág. 10
La reina Mab (folletín), por Julia Kavanagh..... Pág. 10
Información comercial y financiera ..... Pág. 10
De sociedad ..... Pág. 11
Notas gráficas de la vida de Primo de Rivera..... Pág. 14

—o—

PROVINCIAS. — Comienzan las fiestas de las "fallas" en Valencia.—Concierto del Orfeón Catalán en Barcelona.—Un hombre cae al Ebro y es salvado por unos barqueros (pág. 7).

—o—

EXTRANJERO.—Colisión entre marinos yanquis y paisanos filipinos en Manila; cinco yanquis heridos graves.—Ha sido escogido el presidente provisional de Haití.—En la Conferencia naval no ha mejorado la situación; el viaje de Tardieu ha sido infructuoso (página 7).

otro de "Crítica", de Buenos Aires, tuvieron acceso a la cámara mortuoria para recoger apuntes.

A pesar de que era domingo y numerosas personas de París habían salido al campo, ante el hotel se formó un numeroso grupo de curiosos y se estableció un servicio de orden. A las doce de la noche había unas 300 personas.

Los ministros y autoridades francesas, toda la colonia española de alguna significación y numerosos súbditos de posición humilde se trasladaron expresamente a París para firmar, desde sus residencias en los alrededores de la capital.

Las primeras visitas de pésame fueron las del duque de Montellano, al que siguió la duquesa de Santoña. La señorita Mercedes Castellano estuvo más tarde y rezó largo tiempo ante el cadáver.

De España, a partir de las tres de la tarde, empezaron a llegar centenares de telegramas. El primero fué de Bilbao, firmado por el conde de Casa Montalvo. La capital vizcaína se ha significado en este homenaje póstumo.—**Daranas.**

La estancia en París

PARIS, 17.—Primo de Rivera, desde que llegó a París, había sido seguido, aunque discretamente, por tres agentes de Policía, que tenían a su disposición un automóvil y turnaban para pernoctar en el "hall" del hotel. La desesperación de la escolta ante la afición del difunto a marchar pie, era terrible. No ocurrió, por fortuna, otro incidente que la reclamación abortada de un guarda de jardines cuando advirtió que el taxímetro en que iba el general paseando por un jardín público entraba en una alameda vedada. Los agentes, no sólo lograron calmar las protestas del guarda, sino que éste permitió el paso. El general había ya indicado al doctor Bandelac, contra la opinión de éste, al chofer que era aquella una dirección prohibida.

* * *

Por la noche, visitaron la capilla ardiente y acompañaron al cadáver, además de la familia del finado, la marquesa de Argüelles, doña María Luisa Liñán, la señora Blasco, la señora Soler (nacida Lazcanao), los señores Quiñones de León, Calvo Sotelo, Bandelac, Olivares (don Alfonso) Sartorius, Movellán, Artime, Latorres.

El doctor Bandelac tuvo una consulta con el célebre profesor Harvier, durante la afección gripal del general. El diagnóstico está firmado por los dos facultativos. El análisis de la orina del enfermo había descendido últimamente desde 67 a 31 gramos.

Dos amigos abnegados tuvo el marqués de Estella: el doctor Bandelac, que le conoció hace más de treinta años, desde sus tiempos de capitán, y la marquesa de Argüelles. Esta fué quién primero tomó en sus brazos al nacer, hace veintiséis años, el primogénito de Primo de Rivera, y ahora ha amortajado el cadáver del general. Vino de Madrid guiada por un presentimiento. Ella fué quien dirigió últimamente los cuidados y la asistencia al paciente. El sábado estuvo personalmente en el café de París y encargó a los cocineros, con referencia al almuerzo del día siguiente, que el postre del general—sabido era su debilidad por los dulces—fuera lo mismo que los demás invitados; pero confeccionado con sacarina. Tanto el doctor Bandelac, como la marquesa de Argüelles, acompañarán el cadáver hasta Madrid.

La víspera de caer enfermo, hacia el 26 o 27 el general Primo de Rivera fué al Consulado cuya instalación se convirtió bajo su mando en la primera de Europa. En el trayecto se amodorró. Fué el primer síntoma de su postración.

—Vengo—dijo al cónsul—a presentarme como buen español.

Estuvo presente un funcionario de Instrucción pública castigado por la Dictadura y repuesto por el actual Gobierno. El general Primo de Rivera le estrechó la mano. Este funcionario, que es corresponsal en París de un diario madrileño, ha participado todo el día y parte de la noche, del movimiento en el hotel Pont Royal cumpliendo su labor de informador.

Los últimos días del general

Diariamente dejábamos en el Pont Royal (hotel que, por cierto, recomendó, cuando vino el general, el personal de los coches camas) determinados periódicos de Madrid, que, como es lógico, no eran los sistemáticamente hostiles. Cada dos o tres días nos decidíamos a abordar personalmente al general. Este leía sumariamente dicha Prensa. Desatendía la sección política y se fijaba más bien la Bolsa y los sueltos y artículos e informaciones, cuyo epígrafe anunciaba o sugería un tema económico. La cuestión triguera le interesó mucho, en cambio, apenas pasó la mirada sobre el acto del Círculo conservador. Al cabo de unos ocho o diez minutos de repasarlos, nos devolvía los tres diarios. Una tarde, el camarero le trajo un número de un periódico cuyo título no podía presagiar ninguna intención agradable.

—¿Cómo está aquí este periódico?—le preguntamos.

El miró entonces y respondió:

—No sé; seguramente es que trae el texto taquigráfico del discurso de Sánchez Guerra. Me lo habrá enviado Cuerda.

Y en efecto, era así.

En nuestra penúltima visita nos dijo:

—Veo que se ocupa usted demasiado de mí. Tiene usted al público demasiado al corriente. Yo le recibo como amigo, no como informador.

—Mi general—le respondimos—; habrá observado que pasan dos y hasta tres días sin que le veamos ni le abordemos. Pero los demás periódicos se siguen ocupando de usted y hasta publican, a sabiendas, informaciones inexactas. El deber mío, como informador, aunque no fuera amigo de usted, es restablecer la verdad.

—Yo lo que quiero es que se me deje en paz. Que otros sean villanos no le da a usted derecho a ser indiscreto.

Pésames de la real familia

El Rey le ha escrito una carta autógrafa a don José Antonio Primo de Rivera.

La reina Victoria le ha puesto a Carmen Primo de Rivera el siguiente telegrama: "Recibe con tu hermana y hermanos y toda tu familia mi más sentido y afectuoso pésame por la tremenda pena que os aflige."

Las infantas doña Beatriz y doña Cristina les han dirigido el siguiente despacho: "Para todos vosotros nuestro más cariñoso pésame y recuerdo de todo corazón. Compartimos vuestra pena. **Beatriz y Cristina.**"

Hay también telegramas de los infantes don Carlos, doña Luisa y doña Isabel de Borbón. La princesa doña María Berta de Rohan, dice: "Al gran español que sacrificó su vida por el bien de la Patria."

En los pliegos del hotel hay ya más de 500 firmas y han estampado las suyas los ministros de la Guerra, Agricultura, Instrucción pública y Comercio, André Citroen, Malvy, las aristocracias francesa y española residente en París, toda la colonia española y los títulos más linajudos de Francia.

Se reciben numerosísimos telegramas de España, algunos de ellos tan conmovedores como el siguiente: "Apesadumbrado por el triste fin del gran patricio, mártir de su patria, confiamos en que la Historia y el tiempo le harán la justicia que las pasiones de hoy no le reconocen. Gloria y paz al sacrificio."

Se han recibido telegramas muy cariñosos de los capitanes Jiménez e Iglesias, y de todos los generales más significados del Ejército español. A los hijos del general les ha dirigido un telegrama muy afectuoso don Rafael Sánchez Guerra.

Hay testimonios de pésame de los marqueses de Merry del Val, del embajador de Alemania en Madrid, de los condes de Peretti de la Roca, embajadores de Francia en Bruselas, del ministro de Suiza en Madrid y de otros distinguidos diplomáticos.

El último tributo de un soldado

Esta mañana un hombre de edad y de aspecto humilde, que desde hace muchos años reside en París, se presentó en el hotel, con el deseo de ver el cadáver del general. Ante su presencia sufrió un desvanecimiento y fué necesario practicarle los auxilios necesarios. Una vez que recobró el sentido, entregó un memorial y se alejó. El documento dice lo siguiente: "El que suscribe, Juan Ingres, soldado que fué del regimiento de Zamora, expedicionario de Cuba, solicita rendir un último tributo a su antiguo e inolvidable comandante."

Una comisión de fruteros valencianos, naturales de Carcagente, llamados Vicente Lauder, Cristóbal Arrufar y Bautista Lauder, se presentaron espontáneamente en el hotel y testimoniaron el pésame a los familiares.

Por el hotel desfilan numerosas personas, hasta de las clases más humildes.—**Daranas.**

El pésame del Gobierno español

PARIS, 17.—Desde las dos de la tarde el "hall" del hotel Port Royal comenzó a llenarse de personalidades que acudían a expresar a la familia del general Primo de Rivera su pésame. Figuraban entre ellas el prefecto de Policía, M. Chiappi; el consejero de la Embajada española, señor Caro; el primer secretario, conde de Molina, y el cónsul de España, señor Cubas. También acudieron las más significadas personas de la colonia española, en la que la inesperada muerte del marqués de Estella produjo enorme impresión. De los primeros en llegar fueron la marquesa de Argüelles, la duquesa de Alba, la señorita Niní Castellanos, el ex ministro de Hacienda de la Dictadura señor Calvo Sotelo, y una hija de Blasco Ibáñez. La mayor parte de estas personas oraron ante el cadáver y algunas pasaron a saludar al hijo del finado, don Miguel, para reiterar el pésame.

El embajador de España, señor Quiñones de León, que se hallaba ausente de París, regresó a última hora de la tarde e inmediatamente se dirigió al hotel de la rúe du Bac para rendir su último tributo al marqués de Estella, con quien le unió siempre estrechísima amistad. El señor Quiñones de León, que permaneció toda la noche en el hotel, expresó a los hijos del finado el sentimiento personal de su majestad el Rey y el pésame del Gobierno español.

Ayer salieron los restos para España

(De nuestro corresponsal)

Las primeras flores que se colocaron en el lecho mortuorio, un ramo de violetas a los pies del cadáver, fué ofrenda de una familia suramericana que vive en el mismo hotel. Sucesivamente fueron llegando las coronas del duque de Alba, duquesa de Santoña, duques de Peñaranda, marquesa de Argüelles, Jacques Feydean, señores de Devotos, señorita de Devoto, Andre Citroen, ministro de Guatemala, don Ismael Fuentes; general Marsengo y una palma de bronce con los lazos de los colores nacionales del embajador de España en París.

Muy de mañana, la señorita Mercedes Castellanos, los duques de Montellano, duquesa de Peñaranda y otras fieles amistades del difunto aguardaban en el "hall" a que terminara en la alcoba mortuoria la instalación del altar donde se dirían las misas. A la primera asistieron, con aquéllas y otras personalidades, los funcionarios de la Embajada, presididos por el señor Quiñones de León. Ofició el padre Pinilla, superior de la misión española. A la misa de familia, celebrada una hora después, a las diez, asistieron los hijos e íntimos.

Más de 700 telefonemas

Pasan de 700 los telefonemas y telegramas recibidos solamente de España. He aquí algunos textos de distintos puntos de origen:

"Los grandes hombres nunca mueren."—Casto Lozano.

"Dios pagará su sacrificio con la única recompensa digna de su labor". Marqués de Castejón.

"Desolado por irreparable desgracia, ruego, como ustedes, por el alma gobernante que ha ofrendado su vida por la patria". Esteban Bilbao.

"Su nombre perdurará siempre."—Conde de Montseny.

"Reciba mi pésame y deseo lo haga extensivo a sus hermanos".—Jaime de Borbón.

"Os acompaño dolor vuestro glorioso padre".—Ruiz de Alda. Buenos Aires.

"Le llorarán los españoles conscientes".—Miguel de Maeztu. Buenos Aires.

Hay entre los despachos los del Ayuntamiento de Jerez de la Frontera, señor Cierva, Vallellano, barón de Casa Davalillos, Saro, embajadores en España, etcétera, etcétera.

En las listas colocadas en el "hall" firmaron el ex presidente Alvear y casi todos los representantes del Cuerpo diplomático hispanoamericano acreditado en París. Uno de los testimonios de condolencia que figuran dice así: "Librepensador y andaluz residente en París desde hace muchos años. Desde el 13 de septiembre empezaron a gozar los españoles residentes en Francia de mejor consideración".—Luciano Serrano.

Incesante desfile

Conforme avanzaba el día, triste y lloviznoso, el desfile se hacía más numeroso y se renovaban los visitantes. Sin cesar paraban y arrancaban los carruajes ante la puerta del hotel. Los grupos de curiosos resistían a pie firme al hilo de las aceras. Dos guardias de circulación regulaban el acceso y salida de los vehículos e impedían, no parar, pero sin el estacionamiento a la entrada del inmueble. Siluetas pobres, humildes, llegaban de vez en vez como furtivas y temerosas, giraban lentamente tras la mampara de cristales y trazaban precipitadamente una firma. Recordamos una muchachita morena con gasa y un sombrerito deshilachado, un anciano de marcial continente y de indumento deteriorado...

A las tres de la tarde el padre Pinilla rezó un rosario, acompañado por las señoras; una hora después, empezaron los preparativos para el traslado. Ni Carmen y Pilar ni Miguel, instalados unas y otro en distintas habitaciones virtualmente prisioneros de cuantos procuraron distraerles, sustrayéndoles a la emoción de su dolor, parecen apercibirse de ello. Traen el féretro. Una negra armadura de zinc, encajada en caoba, con herrajes de plata. En la tapa, un Crucifijo del mismo metal y una mirilla por donde se transparenta a poco los restos del difunto, más blanco que el capuchón. Reza el responso "incorpore insepulto" el padre, y los presentes se pasan unos a otros el hisopo para aspergiar el cuerpo yacente.

La concurrencia en este trance es numerosísima. La señorita de Castellanos y doña Sol, duquesa de Santoña, sollozan silenciosamente en el pasillo. A poco llegan a lo largo de él los hijos, venciendo resistencias y súplicas. Acaso de estos tres seres, el menos fuerte en la contención de su pena sea el varón.

El cadáver a la estación

Empinado en el dintel de la habitación, llena de fieles, el prefecto de Policía y el ex ministro Malvy, recién venidos, asisten al término de la ceremonia religiosa.

El féretro es bajado por las escaleras a hombros del personal encargado del servicio. Al pie de aquélla, en el "hall", los señores Calvo Sotelo, Sartorius, Revertes y Movellán se inclinan bajo la caja y ayudan a transportarla hasta el furgón.

Los agentes contienen los grupos, que aguardan con la cabeza descubierta en la calle. A pesar de la lluvia, en los balcones se arracimian los curiosos. Sobre el féretro, el lazo rojo que en espeso nudo ata la palma de bronce, recuerdo del embajador, semeja un corazón monstruoso. Rompen la marcha tres ciclistas en forma perpendicular, sigue el coche de la Prefectura, donde se han instalado M. Chiappe y el ex ministro Malvy. Pasa luego el furgón. En seguida el "auto" de la Embajada, en donde se sienta, con el señor Quiñones de León, el hijo del finado; los restantes familiares y amigos pasan en sucesivos coches hasta 30.

El paisaje urbano es además sucio y rezumante. Bordeamos el Sena, donde el agua cae incesante. Las manzanas de casas se espacian, fábricas, chimeneas, humo que se pierde en la lluvia. Lodo. No es este, no, el paisaje de Jerez, que bañó siempre el alma de Primo de Rivera. Por último, la estación de mercancías de Austerliz, en cuya explanada una solemne formación militar presenta armas a una voz breve y única, mientras las tropas suenan la marcha fúnebre de Chopín. Allí esperan el ministro de la Guerra, el duque de Alba, el mariscal Pétain, el general Gouraud, barbudo, cejijunto, cojo y manco, y los representantes del presidente de la República, ministros de Negocios Extranjeros y Marina, funcionarios militares, los comandantes españoles Aizpuru y Noreña, de la Escuela Superior de Guerra; una representación numerosísima de nuestra colonia. El buen pueblo de París, en fin, curioso y respetuoso. Los artilleros, caballeros e infantes, rígidos en posición, presentan armas, todos salpicados por el lodo, bajo un cielo de armadura antigua durante el responso. Miguel Primo de Rivera se encorba entre Maginot y el duque de Alba. Se pone el féretro en el vagón y en el acto lo envuelve una bandera de España. Reincorporados y nuestros ya los despojos del hombre a quien yo vi en Alhucemas. Desfilan saludando las fuerzas con toques de corneta, que en el crepúsculo triste parece una alborada, una diana que nos llama desde lejos. El general Gouraud abraza cordialmente, pero defectuosamente, al huérfano con su único brazo.

Muchachas españolas con flores

Minutos antes de arrancar el "cote d'argent", donde iban los restos instalados en un vagón, expresamente acomodado para estos menesteres, decorado en negro, con guarniciones de plata, un grupo de señoritas vagaban, como desorientadas, por los andenes del Quay d'Orsay, llevando un ramo de flores. Los periodistas nos aproximamos a ellas, que resultaron ser unas modistas españolas instaladas en París desde hace algunos meses, las cuales, reuniendo sus ahorros, habían acordado adquirir flores y alquilar un "taxi" para ir a la estación de Austerliz y depositar las flores sobre el cadáver. Habían ido a Austerliz, pero los restos habían sido ya trasladados al Quay d'Orsay para enganchar el vagón al tren, y las muchachas habían recorrido la distancia, también en "taxi", sin saber a quién entregar las flores, porque los gendarmes prohibían que se acercara nadie donde estaban los restos. Enterados los periodistas de este trance presentaron a las muchachas a las hijas del general Primo de Rivera antes de arrancar el tren, las cuales recogieron las flores y escucharon, emocionadas, las palabras de consuelo de las compatriotas, que dijeron que aunque no conocían al general Primo de Rivera, le querían mucho en España y ahora en París con mayor motivo.

Sale el tren

PARIS, 17.—El tren que conduce a su país los restos mortales del general Primo de Rivera salió de la estación de Orsay a las ocho y cuarenta.

El que dibujó el cadáver

(De nuestro corresponsal)

PARIS, 17.—El dibujante que la noche última hizo el dibujo del general Primo de Rivera en su lecho de muerte, con destino a "L'Illustration", es el célebre grabador René Godard, el artista que hizo el retrato de Clemenceau antes y después de su muerte.

Modalidades de su patriotismo

El patriotismo del general Primo de Rivera tuvo vislumbres salvadores excepcionales y nuevas modalidades fecundas en realidades experimentales. El mismo sentimiento que le indujo a buscar la expansión y robustecer el prestigio de España en el extranjero le movían en la capital de Francia a buscar un peluquero español o un restaurante español, donde solía llevar a toda su familia. Es el mismo patriotismo que le sugirió un modelo de tarjetas postales que editó por iniciativa suya el Patronato Nacional de Turismo. Consiste en vistas de la Exposición, en cuyo dorso se leen las siguientes preguntas, con un margen para la respuesta, traducido a tres idiomas: ¿Ha encontrado usted buenas las carreteras? ¿Está usted satisfecho del servicio en los hoteles? ¿Le parece digna de ser visitada esta Exposición y España en general? Sírvase dirigir esta postal con expresión de su juicio a personas de su afecto. Estas tarjetas se reparten gratuitamente entre los turistas que visitan España. El ex presidente trajo una remesa de ellas, que repartió a muchos de sus visitantes.

El amor a sus hijos

"¿Usted prefiere a su segundo hijo? Dicen que es el que más recuerda a usted a su juventud", indicaban muchos al marqués de Estella, y éste respondía en un tono de persuasión irresistible: "Mis hijos son todos excelentes. Nunca me dieron el menor disgusto. Por ese lado, gracias a Dios, no tuve nunca ni tengo preocupaciones." Y por su parte, tras largos intervalos de estupor y de mutismo, Miguel nos decía: "Mi padre me hacía advertencias, me orientaba. Pudo alguna vez desaprobar cualquiera de mis actos, pero no he recibido nunca de él reprimendas o regaños."

Ganó a Francia

Amigo mío—me decían—esto ha honrado más a Primo de Rivera que la Gran Legión de Honor y la Medalla Militar que poseía. Si esto, contra todo reglamento, puesto que los familiares habían dispuesto un traslado sin ceremonial, sin invitación, de riguroso incógnito, ha hecho el Gobierno estando casi todo él en Londres, ¿qué hubiera hecho estando en París? Si hubiera habido entierro público habría usted visto qué manifestación. Primo de Rivera ganó a Francia por tres cosas: por su simpatía, por clemente y, sobre todo, porque fué amigo de Francia.—**Daranas.**

El duque de Alba asiste a una misa

PARIS, 17.—Esta mañana, un sacerdote de la misión española ha dicho una misa en la cámara mortuoria donde descansan los restos del marqués de Estella, en presencia de los miembros de la familia y de algunos íntimos, entre los que figuraban el embajador de España, señor Quiñones de León, el duque de Alba y varias personalidades de la colonia española de París en número de unas treinta.

Durante toda la mañana de hoy, numerosísimas personalidades han desfilado por el hotel para presentar su pésame a los familiares del general Primo de Rivera, figurando entre ellas el señor Manzoni, embajador de Italia en París; el señor Bernhof, ministro de Dinamarca, y el señor Saint.

Se anuncia que el cadáver del marqués de Estella será colocado esta tarde, a las cinco, en el ataúd. Este será conducido después a la estación, y esta noche saldrá para España.

El grabador René Godarg, conocido artista que hizo el retrato de Clemenceau antes y después de su muerte, ha estado esta mañana ante el lecho de muerte del ex presidente español, y ha tomado varios apuntes.

Sanjurjo en Burdeos

BURDEOS, 17.—El general Sanjurjo, acompañado de uno de sus hijos y de dos ayudantes, ha llegado a Burdeos a las doce.

El general permanecerá esta tarde y esta noche en Burdeos, y mañana se unirá al tren que conduce a España los restos del marqués de Estella.

Homenaje de Filipinas

MANILA, 17.—Con fallecimiento marqués Estella España pierde uno más fervorosos entre sus apasionados patriotas y uno los que con mayor ahinco y acierto laboraron por restituirle su grandeza.

Filipinas venerará memoria Primo Rivera como uno más encumbrados eficaces hacedores su independencia. Hijos españoles quedaron Filipinas guardaránle personal eterna gratitud.—**Michel de Champourcín.**

Pésame de Machado

HABANA, 17.—Los periódicos de esta capital dedican gran espacio a la publicación de noticias relacionadas con la muerte del general Primo de Rivera y hacen grandes elogios en sus artículos editoriales de los servicios prestados a España por el finado. El "Diario de la Marina" califica al marqués de Estella de "caballero y gran patriota".

El presidente de la república, general Gerardo Machado, ha enviado telegramas a la familia, expresando su pesar por la desgracia.

Cuatro importantes centros españoles han colocado colgaduras enlutadas e izado la bandera española a media hasta en señal de duelo. También acordaron celebrar funerales. — **Associated Press.**

El Gobierno colombiano

BOGOTA, 17.—El fallecimiento del general Primo de Rivera ha causado enorme sensación en esta capital.

El Gobierno ha cablegrafiado a los familiares, dándoles el pésame.—**Associated Press.**

Pésame de Briand

PARIS, 17.—El jefe del Protocolo, M. De Fouquieres, estuvo en el hotel Port Royal para testimoniar a los familiares del general Primo de Rivera el sentimiento con que había recibido la noticia el ministro de Negocios Extranjeros, M. Briaud.

Con el mismo objeto acudieron al hotel Port Royal el subsecretario de Negocios Extranjeros, Barety; los presidentes de los Consejos Municipal y General de París; el ex ministro señor Bonnefeu; el ministro de Rumania, Nicolás Titulesco; Mr. Phillipe Heneusy, y otras muchas personas.

El entierro, mañana en Madrid

Saldrá de la estación del Norte a las once de la mañana y se trasladará a la Sacramental de San Isidro. Los ex ministros de la Dictadura recibirán al cadáver en la frontera.

MILLARES DE PERSONAS DESFILAN POR LA CASA FAMILIAR

El cadáver del general Primo de Rivera recibirá cristiana sepultura en Madrid, en el panteón que posee la familia en la Sacramental de San Isidro, en el cual reposan los restos del capitán general Primo de Rivera, primer marqués de Estella y tío del finado.

El cadáver, que salió anoche de París, llegará a la estación de Irún a las nueve de la mañana de hoy. En Irún permanecerá expuesto hasta las cuatro y cuarto de la tarde, hora en que partirá el tren especial que ha de conducirlo a Madrid. La llegada a la estación del Norte está señalada para las siete y media de la mañana.

En uno de los salones de la estación se habilitará una capilla ardiente, donde se rezarán misas hasta las once; a esta hora se verificará el entierro. Desde el amanacer se dirán también misas en el furgón que ha de conducir los restos a la Corte.

Ceremonial y orden de la comitiva

En la Presidencia del Consejo facilitó anoche el subsecretario, señor Benítez de Lugo, los detalles de cómo se ha de verificar la conducción y el entierro. El ceremonial, que ha obtenido ya la aprobación del Gobierno, es, como se sabe, protocolario, tributándosele honores de capitán general con mando en plaza.

Se invita a las Corporaciones y funcionarios para que asistan al entierro con el traje o uniforme correspodiente a los cargos que ocupan.

Irá el clero parroquial, con mangas y estandartes, y las Sacramentales y Cofradías, con sus parroquias.

Presidirán el duelo el Gobierno en pleno, un representante del Rey, los Prelados y las personas familiares del finado.

Ha sido designado también el itinerario que se ha de seguir para la conducción del cadáver; desde la estación el acompañamiento se dirigirá por el paseo de la Virgen del Puerto hasta el Puente de Segovia para entrar en la carrera de San Isidro, que conduce directamente a la Sacramental de este nombre, en la que será inhumado.

En la plazoleta final del Puente de Segovia se despedirá el duelo y desfilarán las tropas que cubran la carrera por este orden:

Guardia de honor de Alabarderos.

Guardia personal del difunto.

Artillería.

El batallón de Infantería.

Y, por último, el regimiento de Caballería encargado de dar escolta al cadáver.

Abrirá marcha una sección de la Guardia civil de Caballería. A continuación, la comitiva se formará en el orden siguiente:

Cuatro piezas de Artillería.

Los caballos que pertenecieron al difunto.

Un batallón de Infantería.

Las Cofradías y Sacramentales, con sus parroquias.

El Clero castrense.

Los profesores y alumnos del Colegio de Huérfanos de María Cristina, del cual era presidente el marqués de Estella.

El féretro. El cadáver será conducido en un armón de artillería y llevarán las cintas un capitán o teniente general del Ejército y el almirante o un vicealmirante de la Armada, un consejero de Estado, un caballero de la orden de San Fernando, un grande de España, en representación de la Grandeza de España, y un ex ministro.

Escoltando al féretro irá una compañía del Real Cuerpo de Alabarderos, como guardia de honor especial.

El capitán general de Madrid, a la derecha, e inmediatamente después, los porteros de la Presidencia del Consejo y dos porteros por cada ministerio y dependencia del Estado.

Y, a continuación, los criados del difunto.

Presidencia del duelo.

Capitán general del Ejército y Armada.

Consejo de Estado.

Tribunal Supremo de Justicia.

Consejo Supremo de Guerra y Marina.

Directores generales del Ejército.

Tribunal de Cuentas del Reino.

Tribunal y Diputaciones de las Ordenes Militares.

Tribunal de la Rota.

Autoridades de la provincia.

Ayuntamiento y Diputación de Madrid, precediendo a las Corporaciones que vengan de otros lugares.

Diputación de la Grandeza de España.

Generales, jefes y oficiales del Ejército.

Los que no tienen asignado puesto.

Y, por último, el regimiento de Caballería que dará escolta.

Las tropas, con uniforme de gala, cubrirán la carrera, y una vez pasado el regimiento de Caballería, seguirán en orden de formación para el desfile.

Despedido el duelo en la forma y lugar que más arriba indicamos, el acompañamiento seguirá con dirección a la Sacramental, y al tiempo de verificarse la inhumación del cadáver, se harán las salvas de ordenanza.

La noticia en Madrid

A la una y media de la tarde del domingo se recibía en el domicilio de los familiares del marqués de Estella un telegrama firmado en París por su hijo Miguel, quien comunicaba lo siguiente: "Padre, gravísimo." Este despacho fué abierto por don José Antonio Primo de Rivera, en presencia de su tío don José, que acostumbra a almorzar con él los domingos. El hijo no presintió semejante noticia, puesto que los últimos comunicados de París eran ciertamente satisfactorios. Al leer el lacónico texto rompió a llorar y se dejó caer anonadado sobre una butaca. Media hora después se ponía al habla por conferencia telefónica con su hermano Miguel. Este le comunicó el fallecimiento con todos los pormenores, y añadió que había transmitido la noticia por despacho telegráfico, que se recibió en Madrid a las seis de la tarde.

La noche anterior el marqués de Estella manifestó encontrarse mucho mejor de su enfermedad.

—Hoy me encuentro admirablemente —dijo a su hijo Miguel.

Pésame del Rey

Su majestad el Rey fué informado inmediatamente del fallecimiento, y se retiró a su despacho para redactar de su puño y letra una carta de pésame, llenas las cuatro páginas, que dirigió al hijo mayor del general, don José Antonio. Hizo llamar a su ayudante, el comandante Gallarza, a quien entregó dicha misiva, con el encargo de hacerla llegar personalmente a su destinatario. En efecto, el comandante Gallarza cumplía, momentos después, el regio encargo y reiteró ante la familia del marqués de Estella el pésame del Monarca. Don José Antonio nos dió cuenta de haber recibido la carta, pero se negó a permitir que fuera copiada. No obstante, manifestó que el pésame del Soberano estaba redactado en términos cariñosísimos. Suyas son estas alabanzas al ex presidente: "Muere víctima del trabajo; sacrificó su salud y su vida por España. Pudo haberse cuidado más, pero prefirió agotarse trabajando."

En cuanto conoció la noticia el Monarca se la comunicó a la Reina y a sus hijos. También telegrafió a los familiares del marqués de Estella que se encuentran en París, y conversó por teléfono con el señor Quiñones de León para encargarle de que le representase en todos los actos.

El Rey suspendió, en señal de duelo, la asistencia a las carreras de caballos.

La infanta Isabel se enteró de la noticia en el Hipódromo e inmediatamente subió a su palacio.

El primer sufragio

El primer sufragio público se celebró inopinadamente en la iglesia de San José, y dió lugar a que el gran número de fieles que habían asistido a la función religiosa de la tarde, con motivo de la Novena, quedaran sorprendidos enormemente por la noticia. Acabada dicha función, un sacerdote anunció que se iba a rezar un Padre Nuestro por el alma del general Primo de Rivera. El público asistió al rezo con gran emoción.

Se entera el Gobierno

El presidente del Consejo de ministros recibió por teléfono la noticia que le fué comunicada a su despacho del ministerio del Ejército. Más tarde le fué confirmada oficialmente por el embajador de España en París, señor Quiñones de León.

En el domicilio de la familia

Desde las primeras horas de la mañana de ayer no cesó el desfile de gente por la casa que habitó el general en la calle de Los Madrazo.

Desfilaban personalidades de la política, de la milicia y de la aristocracia, pero también mucho elemento de las clases populares. Era de notar la llegada de grupos de estudiantes, que aún con los libros debajo del brazo, venían, sin duda, desde las aular a firmar y la afluencia de señoras.

A las once y media de la mañana se habían retirado ya 100 pliegos cubiertos de firmas y varios cestos llenos de tarjetas.

La afluencia de gente llegó a ser tan grande hacia mediodía, que hubo necesidad de formar "cola" para entrar en el portal. La "cola" se mantuvo en plena calle, a pesar de la insistente lluvia, y se habilitaron cuatro mesas para recoger las firmas.

Algunas personas subieron a la casa; pocas, ya que en ella no estaba más que un hermano del general.

Entre éstas fueron las primeras en llegar el general Sanjurjo, el que fué ayudante del marqués, teniente coronel Ibáñez; su ex secretario, don Fidel de la Cuerda, y su ayudante, señor Cuervo. También estuvieron todos los ex ministros de la Dictadura, señores Martínez Anido, Guadalhorce, Aunós, Callejo, congos de los Andes, Ardanaz, Castedo y Ponte (el señor Calvo Sotelo no está en Madrid), el general Losada y el señor Gabilán.

Entre las personas que acudieron a firmar figuran los señores condes de Aguilar de Inestrillas, don José Antonio Artigas, general Balmes, don Pío Ballesteros, general Borrego, conde de Torre Genal, condes de Canga-Argüelles, capitán Albarrán, Ergueta, coronel don Eduardo Gallego, marqués de Heredia, marqués de los Alamos, coronel, jefes y oficiales del regimiento de Húsares de la Princesa, general Zubillaga, Herrera (don Angel), conde de Ruiz del Castillo, general Mayendía, general Cavalcanti, marqués de Corpa, don Gaspar Cienfuegos Jovellanos, P. Isidro Martín, provincial de los Agustinos de El Escorial; general Barrera, almirante Aznar, conde de Montealegre, marqués de Valderrey, vizcondes de San Alberto, general Losada, general Collado, general Fontán, marqués de Linares, don Antonio Garriveda, don Roberto Baamonde, general Jurado, marqueses de Camarasa, general Tejera, general Aizpuru, Herrera Oria (don Francisco), duque de Miranda, marqueses de Bendaña, conde de Castelnovo, don Eduardo Figueras, padre Díaz Valdepares, que visitó también a la familia; duques de Sueca y de Alcudia, barón de Ballvert, don Antonio Simonena, marqués de Casa Jara, conde de las Infantas, marqués de Villavieja, don Manuel Fernández Silvestre, ministro del Ecuador, señor Crespo Ordóñez; conde de Castrillo-Orgaz, marqués de Guerra, marquesa viuda de Ivanrey, marqueses de Argueso, conde de Rodezno, duque de Montealegre, vizconde de Casa Aguilar, Comte Georges Tamowski, de la Legación de Polonia; Mr. Jean Perlowski, ministro de Polonia; don Rafael Salgado, presidente del Círculo Mercantil; marquesa de San Juan de Buenavista, conde de Sizzo-Noris, condesa viuda de Floridablanca, don Luis Boix, gobernador civil de Madrid, señor Martín Alvarez; teniente coronel Almagro, señor Maseda, García de Leániz, Lorente, hermanos Quintero, marqueses de Tenebrón, de Barzanallana, de Luca de Tena, condesa de Santa María de Sisla, condesa de Benahavis, condesa viuda de Nava de Tajo, duquesa viuda de Tovar, vizcondesa de Roda, general Molins, coronel Valdavia, conde de Castillo Fiel, conde de los Moriles, marqués de Gauna, Coullaut Valera, capitán general de Valladolid, don Federico Berenguer; teniente general Zubia, conde de Cerragería, marquesa de Villamanrique, duques de Baena, Maeztu, ministro de Suecia, conde de Vallellano, marqués de Arlanza, encargado de Negocios de Italia, con los secretarios y agregados; embajador de Inglaterra, ministro de Hungría, encargado de Negocios del Japón, ministro de los Países Bajos, barón de Arbeck, doctor Gómez Ulla, Sánchez Guerra (don Rafael), maestro Arbós, doña María de la Rigada, señorita Díaz de Rabaneda, general Vallespinosa, contraalmirante Cervera, ministro de Suiza, embajador de Portugal, señor Mello Barreto; señor Casares Gil y otros muchos. También acudieron a firmar muchos religiosos de distintas órdenes.

Pueden calcularse en seis mil las personas que firmaron ayer.

Los telegramas y telefonemas recibidos de España y del extranjero sumaban varios centenares. Entre ellos había uno del Casino de Jerez pidiendo que el cadáver fuera trasladado allí para rendirle honores.

También enviaron su pésame, por telégrafo, nuestro embajador en Londres, señor Merry del Val; ex presidente del Consejo portugués, seor Ivens Ferraz; hermanos Machado, marqués de Foronda, general Marvá y Burgos Mazo, entre otros.

El Cardenal Primado envió una carta muy sentida, escrita de su puño y letra.

Fueron muchos los que no se limitaron a firmar, sino que antepusieron frases como las siguientes:

"Dios habrá premiado los sacrificios que hizo por la Patria, sacrificios que la ingratitud de los hombres no quiso reconocer."

Otro decía simplemente: "Seis años, cuatro meses y trece días sufriendo por la Patria."

Un señor que firmaba Manuel Naranjo antepuso: "Al más español de todos los españoles."

"Por su acción de Africa", ponía otro.

"Descanse en paz el mártir de la ingratitud."

Mercedes Arbex de Moret dejó una tarjeta con las siguientes líneas: "Siento en estos momentos una honda pena y una necesidad tan grande de justicia contra los malos españoles que han agraviado e injuriado al hombre mejor y más patriota que ha gobernado a España, que no encuentro más recurso que indignarme contra mí, diciendo: ¡¡¡Por qué no seré hombre!!!"

Otras decían lo siguiente:

"Al hombre, al verdadero hombre, nunca le olvida un obrero trabajador, un patriota. Que Dios le dé la gloria". "Trabajó por su patria como nadie. Mi más sentido pésame". "Los malos no quisieron entenderte; los buenos, todos, no supimos comprenderte". "Al hombre que ha recogido todo el sabor de la ingratitud; paguemos con la vida todo el bien que hizo a España". "La muerte de un hombre no significa nada; pero la muerte del hombre que España anheló cincuenta años, nos debe afirmar más en nuestra fe".

Rosario en la casa del finado

En la casa de la calle de los Madrazo, 26, que habitara el general Primo de Rivera, dió comienzo ayer tarde, a las ocho, la piadosa práctica del Santo Rosario, que se rezará durante el novenario.

Fué dirigido por el sacerdote don Nicolás García Sanz, adscrito a la parroquia de San José y gran amigo de la familia Primo de Rivera, y asistieron numerosísimas personalidades de la buena sociedad madrileña, que llenaban totalmente salones y pasillos. Entre los presentes recordamos a don José Primo de Rivera, hermano del finado; señora viuda de Primo de Rivera (don Fernando), don Federico y don Fernando Primo de Rivera, señoritas Angelita y Nieves Sáenz de Heredia, señores Sáenz de Heredia (don Antón, don Angel, don Antonio, don Gregorio y don José Luis), generales Losada, Barrera y Navaro y Alvarez de Celada, duques de Tetuán, marqueses y marquesas de Valcabra, Borgueto y Villamarta; condes y condesas de Santa María de Sisla, Lucena del Cid, Velayos, Alcubierre y de las Bárcenas; señoritas de García Loygorri y Monjarrieta; señores de García de Leániz, doctor Quintana, don José Goicoechea, etcétera, etc.

A los rezos de los familiares y amigos del finado se unieron los de muchi-

Pésame de Alemania

BERLIN, 17.—El embajador de Alemania en Madrid, conde de Welczeck, ha sido encargado de expresar a la familia del general Primo de Rivera y al Gobierno español el pésame del Gobierno alemán.

Impresión en América

WASHINGTON, 17.—Ha causado gran sensación

simos particulares, que subieron al piso para testimoniar su pésame a la familia.

Durante todo el novenario se rezará el rosario a las ocho de la noche.

El tercer hijo de Primo de Rivera

Don Fernando Primo de Rivera, hijo menor del marqués de Estella, teniente de Caballería, que, como oficial aviador, presta servicio en la escuadrilla aérea de Cabo Juby, supo el fallecimiento de su progenitor por un radiograma que le transmitieron sus familiares.

Al conocer la triste nueva mostró deseos de regresar a España por la vía aérea, con objeto de asistir al entierro de su padre, para lo cual aprovecharía el servicio regular de la línea francesa de aviones. Surgieron algunas dificultades, tanto por la carencia de autorización de la superioridad, como por la incompatibilidad de los días en que se hace aquel servicio, y se han iniciado gestiones para que sea autorizado el viaje, si bien en un avión de la línea francesa, bien en uno de los aparatos militares de la base de Cabo Juby.

Se cree que, de obtener el oportuno permiso, don Fernando Primo de Rivera llegaría aún a tiempo de acompañar a sus hermanos en la piadosa ceremonia de dar tierra a los restos de su padre.

Los domicilios de Primo de Rivera

El marqués de Estella tenía su domicilio en Madrid desde poco antes del advenimiento de la Dictadura, en un segundo piso del número 26 de la calle de Los Madrazo.

Pero puede decirse que allí no vivió, puesto que, como se sabe, durante su etapa de gobierno, el general tenía sus habitaciones en el ministerio del Ejército. A su casa particular iba solo alguna vez, generalmente los domingos, para proporcionarse el plan de comer en compañía de sus hijos.

Después de abandonar el Poder alquiló un cuarto en la calle de Zurbano, ya que la de la calle de Los Madrazo le resultaba pequeña, especialmente para instalar en ella su gran cantidad de papeles.

Así que el general Primo de Rivera tenía ahora su despacho en la calle de Zurbano, aunque sus hijos siguieran viviendo en Los Madrazo.

La modestia del general se revela también en la casa. Orden y buen gusto en la instalación, pero sin lujos excesivos.

Abundan en las distintas habitaciones escudos de armas, estatuas ecuestres, escudos, placas, etc.

En el entresuelo tiene instalado su despacho de abogado su hijo mayor don José Antonio. Una de estas dependencias está presidida por un retrato grande de las señoritas Carmen y Pilar Primo de Rivera, tocadas con la clásica mantilla española. En otra de las dependencias está un cuadro del general Primo de Rivera, que es, sin duda, uno de los mejores retratos del marqués de Estella.

Reunión de ex ministros

Una vez que los ex ministros de la Dictadura expresaron el pésame a los familiares del marqués, celebraron una reunión en casa del señor Yanguas. Asistieron todos, a excepción del general Martínez Anido y Ardanaz. A la salida, el señor Aunós nos manifestó que para testimoniar su sentimiento por la pérdida del general Primo de Rivera, pérdida que consideran nacional, habían acordado trasladarse todos, a excepción del vicealmirante Cornejo, que se encuentra delicado de salud, a la frontera francesa, donde recibirán al cadáver y lo acompañarán a Madrid. Con respecto a los asuntos políticos—dijo—seguiremos las normas de aquel que fué nuestro jefe, nuestro maestro y nuestro compañero.

También visitamos al conde de Guadalhorce, quien se hallaba profundamente consternado por la triste noticia, el cual nos dijo que los ex ministros acordaron solidarizarse más aún con la obra de Primo de Rivera, abarcando para defenderla, la responsabilidad que de ella se pudiera suscitar.

Nos dijo asimismo el conde de Guadalhorce que tenían noticias de la carta de pésame dirigida por el Rey a la familia del finado, y de que se le tributarían los máximos honores al celebrarse las exequias fúnebres en Madrid.

Uno de los acuerdos tomados en la reunión fué el de recabar del Gobierno autorización para celebrar una manifestación pública en Madrid de homenaje póstumo al general Primo de Rivera, con cuyo objeto harían un llamamiento a los amigos y simpatizantes del que fué jefe del Gobierno en la época de la Dictadura. No se fijó el día en que ha de celebrarse la manifestación, pues ello depende de la autorización que conceda el Gobierno.

* * *

De la reunión se facilitó la siguiente nota:

"No es momento el de ahora sino para sentir con muy honda emoción la gran pérdida que acaba de sufrir España. Falta todavía la perspectiva histórica para poder apreciar la grandeza de la figura que desaparece y la magnitud del servicio que prestó a la Patria. A la vez que un profundo dolor, como españoles, tenemos, como amigos, la tristeza de que los últimos días del insigne caudillo y gobernante hayan sido los más amargos de su vida, al sentir en su corazón, noble y patriota, las heridas crueles de la pasión y de la injusticia.

Nuestra adhesión y nuestra lealtad al general Primo de Rivera siguen vivas para su memoria y para su obra, de la que, ante la desaparición del jefe inolvidable, nos declaramos nuevamente y con redoblado fervor solidarios, quienes nos honramos siendo sus colaboradores en el Gobierno."

A recibir el cadáver

En el rápido de Irún salieron ayer mañana, a las diez y siete, con dirección a Irún, desde donde acompañarán hasta Madrid el cadáver, un numeroso grupo de amigos del ex jefe del Gobierno. Eran unos noventa, entre los que figuraban don José Antonio Primo de Rivera, hijo del general; los ex ministros de la Dictadura señores Martínez Anido, Yanguas Messía, Callejo, conde de los Andes, Castedo, García de los Reyes, Ponte, conde de Guadalhorce y Aunós; marqueses de Benicarló y de Quintanar; condes de los Moriles, de la Cañada y de la Torre de Cela, y señores Aristizábal (don José Manuel y don Gabriel), Maeztu, Monís, Gabilán, Cruz Conde, Masiella, Palacios, en representación de la Junta de Gobierno de la Unión Patriótica, etcétera. Iban también cuatro oficiales del regimiento de Húsares de la Princesa, y Polo, el ayuda de cámara del marqués de Estella, por quien tanto afecto sentía éste.

Fueron a despedirles a la estación numerosas personalidades, entre ellas la Junta de gobierno de la U. P. y don José Primo de Rivera, hermano del general, que no ha podido salir para Irún, como era su deseo, por impedírselo los deberes familiares. Los ex ministros señores Cornejo y Calvo Sotelo tampoco marcharon, por encontrarse fuera de Madrid.

Este grupo de amigos del marqués de Estella se hará cargo en Irún del cadáver, al que acompañarán a la Corte. Para el viaje de regreso ha sido solicitada de la Compañía del Norte la formación de un tren especial, para el que dicha Compañía ha dado todo género de facilidades. Parece que tendrá el máximum de material que pueden componer uno de estos trenes, y estará formado por un coche-cama, tres de primera clase, dos de segunda y el furgón, en el que será colocado el cadáver.

En la Unión Patriótica

La noticia del fallecimiento del marqués de Estella fué conocida en el domicilio social de la Unión Patriótica (Paseo de la Castellana, 14), a las tres de la tarde del domingo, hora en que se hallaban allí congregados algunos socios. Inmediatamente después fué colocada, a media asta, en el balcón central del círculo, la bandera de la agrupación; en todos los demás balcones se colocaron negros crespones.

Rápidamente divulgada por todo Madrid la triste nueva, fueron llegando a dicho domicilio de la Unión Patriótica numerosísimos afiliados y gran número de particulares, que querían testimoniar su pesar. Los pliegos colocados en la portería y en el salón de visitas se llenaron rápidamente de firmas. A las seis de la tarde fué retirado el quinto pliego, llenas sus cuatro carillas. Desde esa hora, el número de los visitantes creció prodigiosamente por momentos. Ayer por la mañana, las firmas, recogidas ascendían a varios millares.

La Junta de gobierno, integrada por los señores Lagunilla, Rodríguez Carballeira, Rábago, Vargas Machuca, Morales, Herrera Sotolongo, Lasarte, Palacios, conde de Asmir, Triana y Orfila, se reunió inmediatamente para adoptar acuerdos. Dicha Junta, que continúa constituída, en sesión permanente, acordó la formación de un tren especial que condujese a Irún a los numerosos amigos del marqués de Estella, que habían manifestado deseos de acompañar el cadáver hasta Madrid. Pero como no hubiese posibilidad de formar dicho tren, dado que el tiempo disponible era insuficiente, se acordó pedir su constitución para el viaje de regreso y encargar a la Compañía del Norte la reserva de varios departamentos del rápido de Irún.

En un momento se acordó instalar, en el mismo local de la Unión Patriótica, la capilla ardiente. Para ello, se adoptaron disposiciones para la habilitación del salón principal, espléndido salón, amplio y bien decorado, dividido en dos por una verja de hierro; lo preside un retrato, de tamaño natural, del general, retrato pintado en Barcelona en 1924, por Montserrat, y sus paredes están materialmente cubiertas por unos cuadros con pergaminos de las Diputaciones y Ayuntamientos, que eligieron al finado presidente honorario o hijo adoptivo. Hubo que interrumpir, sin embargo, estos preparativos al saberse que el entierro tendrá carácter oficial y que, por consiguiente, al Gobierno, que se hará cargo de los restos a su llegada a Madrid, corresponde determinar todos los pormenores.

En el pliego que encabezaban las firmas se escribieron algunas líneas, en las que se daba cuenta del fallecimiento del ex jefe del Gobierno, así como de la organización de un tren especial para el traslado del cuerpo a Madrid. Poco después de las nueve, el presidente del Comité Central de la Unión Patriótica, señor Gabilán, pudo ponerse al habla con el doctor Bandelac de Pariente, que ha asistido durante su enfermedad al marqués de Estella, y quien le facilitó pormenores de la muerte.

Entre los afiliados a la Unión Patriótica, muchos de ellos íntimos del general, se comentaban algunas de las recientes frases de éste, así como su estancia en Madrid. Según uno de ellos, Primo de Rivera se había dejado crecer la barba por consejo de los facultativos que le asistían, dado que en los diabéticos puede ser funestísima la más pequeña erosión que se produzcan con la navaja al afeitarse. Otro de ellos afirmó que, según una anécdota reciente, el marqués de Estella previa su próximo fin. Cuando se despidió del señor Gabilán para emprender su último viaje a París, le dijo:

—Ya no nos veremos más. No pienso pasar del mes de marzo.

Duelo en el Casino Militar

En señal de duelo por la muerte del general Primo de Rivera, fué ayer tarde suspendido el baile que todos los domingos por la tarde suele celebrarse en el Casino Militar.

Pésame de la Diputación

La Diputación provincial, que celebraba ayer mañana sesión plenaria, hizo constar antes de entrar en el orden del día el sentimiento por la muerte del general Primo de Rivera.

—Antes de entrar en el despacho de otros asuntos, dijo el presidente, señor Sáinz de los Terreros, he de pronunciar breves palabras, no por ello menos sentidas, para comunicar oficialmente la muerte del general Primo de Rivera y expresar el sentimiento por la misma. No es este momento para una crítica de su obra, que ni sería adecuada ni menos oportuna. Ya está fuera de nosotros y su labor pertenece a la Historia y su alma a Dios.

No he de hacer otra cosa sino expresar mi sentimiento y proponer que conste en acta el de la corporación y que se transmita el pésame a la familia. En cuanto al entierro, me atendré—termina—a las indicaciones del Gobierno.

El señor Molás se adhiere a dichas palabras, siempre que se dediquen al ciudadano español don Miguel Primo de Rivera y no al jefe de una dictadura. El señor Blanco declara que era amigo personal del general antes de 1923 y que expresará particularmente su pesar, pero que no lo cree oportuno en cuanto diputado.

El señor Ovejero hace las manifestaciones propias de su significación socialista y habla de la necesidad de que los ciudadanos no consientan una nueva dictadura, dispuesto a morir si es preciso para evitarla; pero no deja de expresar su sentimiento por la muerte de quien dedicó sus últimos años, ardorosa, aunque ilegal y erróneamente, a trabajar por los anhelos que sentía para el bien del país.

El señor Sáinz de los Terreros recoge estas manifestaciones y, sin disparidad de nadie, hace constar el sentimiento.

La última carta del general

El general Losada, a quien unían lazos de estrecha amistad con el marqués de Estella, conoció la noticia del fallecimiento en la tarde del domingo. Por la noche, al llegar a su domicilio encontró una carta fechada en París y escrita de puño y letra del general, carta que era la última que éste había dirigido.

En dicha carta, de carácter exclusivamente familiar, no hacía alusión ninguna Primo de Rivera a la situación política, y sólo se daba en ella cuenta del estado de salud de su autor y de sus propósitos de descansar, para lo que, muy en breve, saldría de París con dirección a Francfort.

No hay que decir con qué profunda emoción leyó el general Losada este documento.

Dice el señor Cierva

A media mañana estuvo en la casa mortuoria el señor Cierva.

—¡Qué pena!—nos decía—. Desaparece una gran figura nacional. A Primo de Rivera no pueden juzgarle los contemporáneos, porque su misma grandeza está por encima de la crítica de detalle. Por otra parte, no tenía más que sesenta años de edad, y aún podía rendir mucho a su Patria. Claro está —añadió—que el descenso desde las grandes alturas es siempre amargo. Eso ocurre aunque no se descienda de un puesto tan alto como el que él ocupaba.

El general Millán Astray se mostraba profundamente apenado:

—¡Qué dolor!—decía a los amigos con quienes se encontró en la casa mortuoria cuando acudió a firmar.

Hacia las doce estuvo en la casa de la calle de Los Madrazo el ministro del Uruguay, señor Fernández Medina:

—Es una gran pena—nos dice—, porque el marqués de Estella hubiera sido siempre una reserva. Era un hombre de gran corazón.

El señor Fernández Medina tuvo un recuerdo para las amarguras sufridas por Primo de Rivera.

Reunión suspendida

El Consejo de la Asociación Francisco Vitoria ha suspendido la reunión anunciada para ayer, ya que el señor Yanguas salió para la frontera, en compañía de los demás ex ministros de la Dictadura, con el fin de recibir allí al cadáver.

Lo que nos dice el doctor Quintana

Tuvimos ocasión de hablar ayer con el doctor Quintana, quien como se sabe asistía desde antiguo al general Primo de Rivera.

—Hace cinco años aproximadamente, nos dijo, que el marqués padecía diabetes. Sometido a un régimen adecuado conseguí que los análisis de orina dieran unos diez y ocho gramos de azúcar por 1.000. Ultimamente, a consecuencia de la gripe, aquélla cantidad subió de manera alarmante hasta 67 gramos, lo cual era un peligro inminente para el enfermo.

Estaba expuesto a un colapso, como el que le ha quitado la vida. Ahora iba a marchar a Francfurt para someterse a tratamiento del doctor Norden, especialista en esta clase de padecimientos. Indudablemente las preocupaciones y los disgustos han influído considerablemente en el fatal desenlace.

Invitación a las mujeres españolas

Recibimos para su publicación la siguiente nota:

"La Unión de Damas Españolas se abstuvo de tomar parte en los diversos homenajes femeninos que se tributaron al general Primo de Rivera porque su espíritu y estatutos la alejan de toda manifestación política.

Mas hoy, que rodea a la figura del marqués de Estella la aureola sagrada de la muerte, quiere rendir su tributo de justicia y de gratitud a su memoria. Por iniciativa suya, al comienzo de su actuación como presidente del Consejo de ministros, fundó la Unión e Instituto de Cultura Femenino, y gracias a su apoyo y auxilio material, se ha desarrollado esta obra, que honra a la Asociación a que pertenece, dando cada año a trescientas señoritas de la clase media, necesitadas, enseñanza práctica para ocupar puestos en oficinas del Estados o particulares. Apoyó igualmente, con subvenciones oficiales, a la Protección al Trabajo de la Mujer, hermana del Instituto de Cultura.

Bastarían estas deudas de gratitud para justificar el homenaje que a la memoria del marqués de Estella ha acordado rendir esta Junta directiva si como españolas no hubiésemos de compartir y señalar al recuerdo de todas otras que han de quedar impresas en nuestros corazones.

Las madres y esposas españolas deben al general Primo de Rivera la pacificación de Marruecos, la cesación del terrorismo, la supresión del juego y la exaltación de la mujer, a la que, por vez primera en España, reconociendo sus aptitudes, dió la Dictadura acceso a puestos en los Ayuntamientos y quiso reconocer derechos que le fueron antes negados.

Como homenaje de gratitud, la Unión de Damas Españolas ofrecerá, por el alma del marqués de Estella, una misa, a la que invita a sus asociadas, alumnas de su Institución, señoritas y obreras favorecidas por la Protección al Trabajo de la Mujer, y, con éstas, a todas las madrileñas de unas y otras clases que compartan estos sentimientos.

La misa se celebrará en la parroquia de San José el jueves 20, a las nueve y media de la mañana.

Por la Unión de Damas Españolas: la presidenta, **marquesa de Unzá del Valle**; las vicepresidentas, **marquesa de Torrelaguna, marquesa viuda de Luca de Tena**; la secretaria, **María de Perales y González Bravo.**"

* * *

Las señoras afiliadas a la Unión Patriótica invitan por nuestro conducto a todas las mujeres españolas para que asistan a las misas y a la manifestación de duelo que, con motivo de la muerte del marqués de Estella, celebrarán en la estación del Norte en la mañana del miércoles.

Autógrafos de Primo de Rivera

Tres cuartillas de unas declaraciones a EL DEBATE

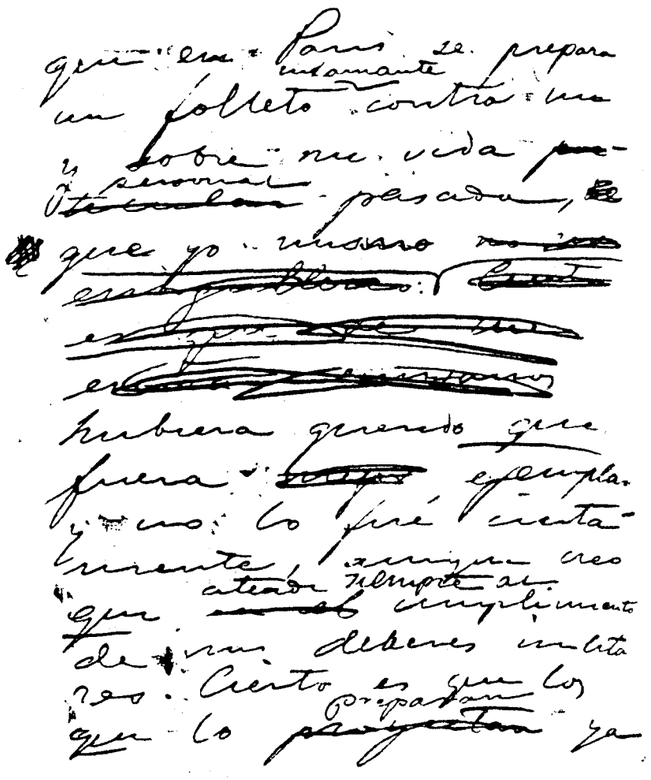

"que en París se prepara un folleto infamante contra mí y sobre mi vida personal pasada que yo mismo hubiera querido que fuera ejemplar y no lo fué ciertamente, aunque creo que atendí siempre al cumplimiento de mis deberes militares. Cierto es que los que lo preparan ya...".

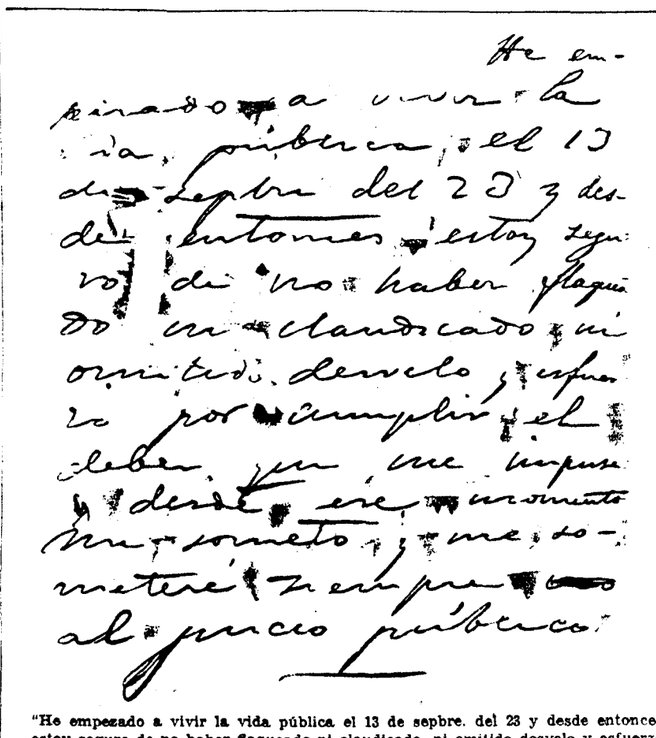

"He empezado a vivir la vida pública el 13 de sepbre. del 23 y desde entonces estoy seguro de no haber flaqueado ni claudicado, ni omitido desvelo y esfuerzo por cumplir el deber que me impuse desde ese momento. Me sometí y me someteré siempre al juicio público...".

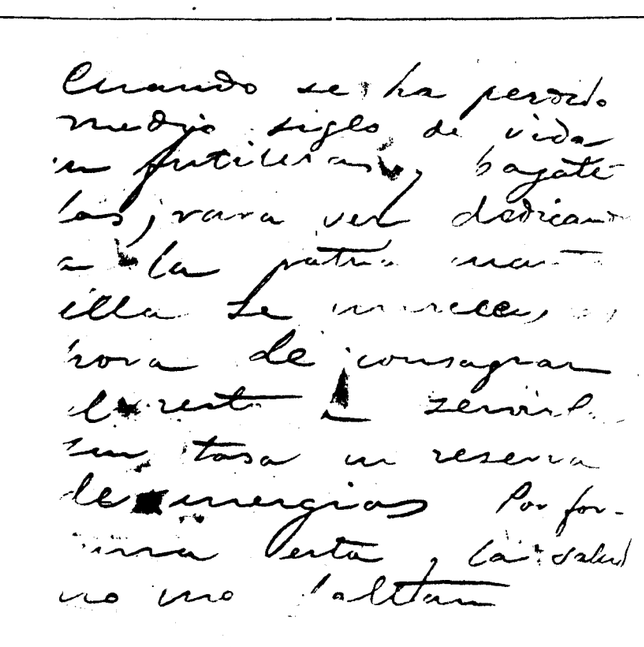

"Cuando se ha perdido medio siglo de vida en futilezas y bagatelas, rara vez dedicando a la patria cuanto ella se merece es hora de consagrar el resto a servirla sin tasa ni reserva de energías. Por fortuna éstas y la salud no me faltan."

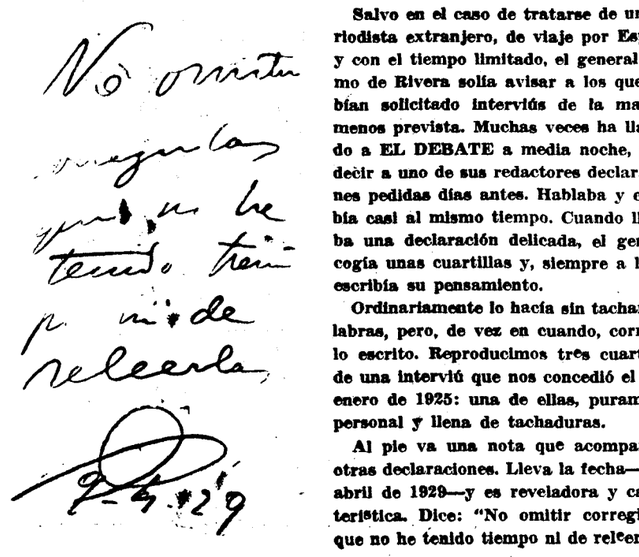

Salvo en el caso de tratarse de un periodista extranjero, de viaje por España y con el tiempo limitado, el general Primo de Rivera solía avisar a los que habían solicitado interviús de la manera menos prevista. Muchas veces ha llamado a EL DEBATE a media noche, para decir a uno de sus redactores declaraciones pedidas días antes. Hablaba y escribía casi al mismo tiempo. Cuando llegaba una declaración delicada, el general cogía unas cuartillas y, siempre a lápiz, escribía su pensamiento.

Ordinariamente lo hacía sin tachar palabras, pero, de vez en cuando, corregía lo escrito. Reproducimos tres cuartillas de una interviú que nos concedió el 5 de enero de 1925: una de ellas, puramente personal y llena de tachaduras.

Al pie va una nota que acompañaba otras declaraciones. Lleva la fecha—9 de abril de 1929—y es reveladora y característica. Dice: "No omitir corregirlas, que no he tenido tiempo ni de releerlas."

CONSEJO DE MINISTROS

Convocado urgentemente por el general Berenguer para ocuparse de los pormenores del entierro del marqués de Estella, ayer mañana se reunió, en Consejo extraordinario, en la Presidencia, el Gobierno. Asistieron todos los ministros, con excepción del de Instrucción pública, que se encuentra fuera de Madrid.

El jefe del Gobierno fué el primero en llegar al Palacio de la Castellana, y lo hizo minutos después de las once. Abordado por los escasos periodistas que a esa hora se encontraban allí, se limitó a decirles que no tenía noticia alguna que facilitarles por el momento, y que, a la salida, les sería facilitada como de costumbre, una nota con referencia de todo lo acordado.

Los demás ministros no hicieron manifestación alguna.

A las once y veinte quedó constituído el Consejo.

Los acuerdos

A la una y media terminó el Consejo de ministros. El señor Estrada facilitó a la salida la siguiente

NOTA OFICIOSA

"El Gobierno participa del natural sentimiento que ha producido la muerte del general Primo de Rivera. Lo repentino del suceso y el destacado relieve de la personalidad de que se trata, presta a la emoción de estos momentos un carácter muy acusado. Hombre dedicado al servicio de su patria en la profesión militar, donde repetidamente puso de relieve sus merecimientos, le consiguieron los más altos honores, alcanzó la posición más preeminente de la gobernación del Estado, en virtud de sucesos y circunstancias que, avaloradas y apreciadas de muy diverso modo, representan, sin embargo, un hecho histórico, cuya trascendencia no se puede desconocer. Durante su mando aconteció la pacificación de nuestra zona de protectorado de Marruecos, cuyos resultados y consecuencias se proyectarán con indudable huella en la historia de nuestro país.

El recuerdo de los hechos pasados y la contemplación de las vidas extinguidas han de ser, para los que están obligados a una actuación presente, fuente de enseñanzas que contribuyan a indicarles el camino de su deber, dejando al juicio de la opinión y de la Historia la definitiva valoración de sucesos y vidas que sólo en perspectiva histórica pueden revelar todo su sentido.

El Gobierno acordó proponer a su majestad el Rey que se rindan al cadáver del general Primo de Rivera los honores de capitán general, con mando en plaza.

Gobernación.—Dió cuenta de un expediente de agregación a varios Ayuntamiento para la designación de secretarios comunes. Se aprobó la propuesta de reintegrar en el cargo de inspector de Sanidad interior a favor de don Ramón García Durán, que había sido nombrado por concurso y separado en virtud de expediente.

Fomento.—Aprobación de una dozava parte del presupuesto de la Caja ferroviaria.

* * *

El general Berenguer dijo a la salida:

—¿Les han dado a ustedes la nota? Pues en ella está condensado todo lo que hemos tratado. Ahora voy a ocuparme del detalle. Desde luego, se le tributarán honores como a Azcárraga y López Domínguez.

Los demás ministros manifestaron que no se celebrará Consejo hasta el martes de la próxima semana, y que solamente habían tratado en la reunión de hoy de expedientes de trámite.

AMPLIACION

Con motivo del fallecimiento del general Primo de Rivera, el Gobierno anticipó la reunión que tenía anunciada para hoy, celebrándola ayer a primera hora a fin de deliberar sobre la situación creada con la desaparición del ilustre general que presidió el gobierno de la Dictadura y al mismo tiempo para acordar los honores y exequias que se han de tributar—una vez llegado el cadáver a Madrid—al tiempo de su inhumación en la Sacramental de San Isidro.

El Gobierno se asoció al sentimiento que pesa sobre el país por la pérdida tan sensible de una figura preclara, y después de enterarse de los detalles relacionados con el traslado de sus restos mortales acordó conferirle los honores de capitán general con mando en plaza.

Según las noticias que han sido transmitidas al Gobierno, el cadáver llegará a la frontera hoy por la mañana. Las tropas francesas le rendirán honores al paso de la frontera, para lo cual, como en Hendaya no existe guarnición, se encargarán de esta misión los marinos del barco de guerra francés que presta el servicio de frontera en el río Bidasoa.

Desde Irún a Madrid el cadáver será trasladado en tren especial, que combinando con el expreso saldrá de allí a primeras horas de la noche para llegar mañana a las siete y media de la mañana.

El Gobierno ha dado órdenes al capitán general de Burgos para que salga hasta el límite de la frontera, donde se hará cargo del cadáver acompañándolo hasta Madrid en representación del Gobierno.

Se ha dispuesto que la capilla ardiente se instale en una de las dependencias de la misma estación y en ella se rezarán varias misas durante la mañana. Por tanto, el cadáver no será trasladado ni al domicilio del finado en la calle de Los Madrazo ni a la sede de la Unión Patriótica, como se pensaba en un principio. Aunque también se había dicho que la capilla ardiente se instalaría en el palacio del Congreso o del Senado, hay que tener en cuenta que este extremo solamente se cumple cuando el fallecimiento ocurre en funciones de jefe del Gobierno, como ocurrió en el caso de Canalejas y Dato.

A una de las misas rezadas que se dirán en la estación asistirá el Rey, quien mandará también su representación al entierro. La conducción del cadáver se hará desde la misma estación al cementerio por el paseo de la Virgen del Puerto cubriendo la carrera las tropas, como es de rigor. El Gobierno en pleno asistirá al entierro.

Una vez rendidos los honores que le corresponden a su alta jerarquía, el Gobierno no permitirá la celebración de manifestaciones públicas de ningún carácter ni se autorizarán reuniones relacionadas con este particular.

Los planes de Fomento

La segunda parte del Consejo estuvo dedicada al despacho de asuntos corrientes, ya que en esta semana el Gobierno no espera celebrar ninguna otra reunión.

Dió cuenta de algunos expedientes de trámite el ministro de la Gobernación. Incidentalmente se habló en el Consejo de asuntos políticos, y entre otros extremos que con respecto a la situación fueron solamente expuestos, se acordó que el presidente del Consejo reanudaría sus visitas de carácter político, no obstante haberse dicho que las había dado por concluídas.

El general Berenguer celebró ayer mismo una entrevista con el señor Osorio y Gallardo.

El resto del Consejo lo consumió el ministro de Fomento, quien siguió informando sobre el plan de obras públicas, informe comenzado en el Consejo anterior y cuyo estudio es objeto de especial atención por parte del señor Matos en estos días.

La revisión de la obra planeada por el conde de Guadalhorce no tiene más objeto, según opinión autorizada, que la de atemperar las obras en curso lo mismo que las proyectadas, a una realidad económica y financiera más positiva. La potencialidad económica que acusa el país es, a juicio de los ministros de Hacienda y Fomento, muy buena, y ofrece grandes perspectivas, por lo que los resultados de la revisión atenderán al ritmo de las obras, demasiado acelerado en estos momentos mucho más que a las obras en sí mismas, de muchas de las cuales el Gobierno confía obtener los rendimientos consiguientes. Esto no quiere decir, sin embargo que no habrá de prescindirse de algunas, aunque más bien afectará a la organización de diversos organismos.

El estudio que realiza con toda cautela y precaución el señor Matos, valiéndose de todos los asesoramientos de carácter técnico a su alcance, abarca varios extremos de interés trascendental para el país, como son los que se refieren a ferrocarriles, carreteras y Confederaciones, y en menor escala, si se quiere, los de puertos y de repoblación forestal.

En el asunto de las Confederaciones creemos interpretar el sentir del ministro al atribuir a dichos organismos en el estudio de revisión que está realizando, una función social, además de su carácter propiamente técnico y económico que descansan en aval del Estado.

El Gobierno tiene un concepto magnífico del propósito que animó la creación de estos organismos, y juzga asimismo inmejorable el pensamiento del conde de Guadalhorce al ordenarlos.

Pero así como una letra avalada disminuye en cierto modo el crédito del librador, según el símil empleado por uno de los ministros a quien interrogamos sobre el particular, así entiende el Gobierno que la prodigación de avales por el Estado sería de igual manera contraproducente para el crédito de éste, por lo que los propósitos habrán de atemperarse en todo lo que sea posible a una realidad más inmediata con las condiciones que la prudencia aconseja en las circunstancias actuales y sin interrumpir las obras.

Se buscará tan sólo que el ritmo de ellas no sea tan acelerado como se proponía en el plan original, pero sin que el Gobierno pierda de vista en ningún momento el porvenir reproductivo asignado a estas obras de tal naturaleza y magnitud.

La fórmula de acoplamiento que en breve dará a conocer el señor Matos, señalará probablemente con toda precisión, y, ajustándose a una mayor realidad estas etapas, así como las cuantías reproductivas.

Respecto a los ferrocarriles hay que distinguir dos extremos: de una parte, los auxilios económicos que las Compañías devengan del Estado para la reparación y mantenimiento del material, y, en virtud de los cuales, el Estado se hace copartícipe en su explotación llegando al consorcio con las Compañías. De la otra, comprende, como se sabe, la instalación y explotación de nuevas vías, sobre la cual el estudio será más amplio y detenido. En realidad, este estudio se halla ahora a resultas de las conversaciones que el ministro de Fomento sostiene con los directores de las Compañías antes de llegar a un acuerdo que radique en el Estatuto definitivo.

Hasta tanto que se llegue a él, tratándose, por ahora, de un régimen provisional, a este punto afecta el acuerdo del Consejo de aprobar la dozava parte del presupuesto de la Caja ferroviaria, calculándolo sobre el presupuesto establecido, con el fin de [illegible] durante los meses que sean necesarios.

No es cierto que se intente suprimir ni modificar totalmente el presupuesto dedicado a firmes especiales. Es éste un organismo autónomo y concesionario de 7.500 kilómetros de carreteras para su conservación, así como para emprender la construcción de otras. El ministro de Hacienda expondrá en breve la situación actual de este presupuesto.

Aunque en algún momento se detuvo el Gobierno a meditar sobre la conveniencia de mantener o modificar el sistema establecido, entiende, sin embargo, que la conservación de las carreteras en buen estado contribuye, de un modo especial, a aumentar nuestro prestigio, sobre todo, en el extranjero, y también al incremento y facilidad de las comunicaciones. Es por lo que el Gobierno proseguirá en cuanto a carreteras y su mantenimiento, la política iniciada por el conde de Guadalhorce y dedicará a este asunto su preferente atención y sus máximos cuidados.

En lo que respecta a las obras de puertos, no considera de urgente necesidad que el Estado se precipite a

(Continúa al final de la primera columna de cuarta plana.)

Lámparas nacionales y extranjeras, las mejores marcas, desde 1.20.
JAIME RUIZ -:- ARENAL, 22

V Peregrinación Nacional a Tierra Santa, Roma, Lourdes

La está organizando con el cariño de siempre la Junta Nacional Española de Peregrinaciones, cuyos éxitos obtenidos, sobre todo en las grandes peregrinaciones de octubre próximo pasado, son una garantía. El programa no puede ser más completo: Barcelona-Marsella-Génova-Nápoles-Atenas-Constantinopla-Santos Lugares (Jerusalén, Belén, Nazaret, Emmaus, Monte Tabor, Lago Tiberiades, etcétera)-Alejandría-Roma-Lourdes. Pida folleto gratuito a la Junta, Bravo Murillo, 75, Madrid.

El cadáver sale de Irún esta tarde

Comisiones de muchas provincias se disponen a acompañarlo a Madrid. Manifestaciones de sentimiento en toda España.

ANTEQUERA, 17.—El Comité directivo de esta Unión Patriótica ha dirigido a la familia del general Primo de Rivera el siguiente telegrama:

"Profundamente conmovidos ante la inmensa desgracia que para España representa la muerte del insigne hombre que supo salvarla de la ruina y de la anarquía, no acertamos a expresar con justas frases nuestros sentimientos en este instante de angustia abrumadora y de zozobra desconcertante. Como españoles, amantes de nuestra patria, tenemos a gran honor el haber figurado entre los más modestos y entusiastas en la milicia ciudadana, de la que fué radiante guía y abnegado caudillo. Como españoles también creemos que el tributo más digno de su inmortal memoria, es la afirmación que hacemos en esta hora solemne de seguir siempre en servicio de España, el altísimo ejemplo que lega a la Historia el general Primo de Rivera, por quien elevan a Dios sus oraciones millares de antequeranos, unidos en el dolor ingente de un duelo nacional.

Comité directivo: Carlos Moreno, José León Monta, José Rojas Arreses, Juan Rodríguez, Juan Cuadra, Juan Blazquez, Salvador Muñoz, José Rojas Pérez, José Moreno, Baldomero Bellido, Juan Jiménez, Antonio Casco, José Ramos Gaitero, José Palomino y Miguel Abadí."

* * *

ANTEQUERA, 17.—El Comité directivo de la Unión Patriótica de Antequera, con motivo de la Asamblea que ha celebrado para la reorganización del partido, ha enviado al mayordomo de Palacio un telegrama reiterando su adhesión a la Monarquía.

* * *

ALGECIRAS, 17.—Ha causado profunda impresión el fallecimiento del general Primo de Rivera. Se organizan diversos actos de condolencia.

Primo de Rivera, antimilitarista

BARCELONA, 17.—El alcalde, conde de Güell, ha explicado a los periodistas al detalle cómo se produjo el golpe de Estado del 13 de septiembre. "Aquel día —dijo—estaba yo sólo con el general Primo de Rivera en Capitanía. Primo de Rivera dudaba en dar el golpe de Estado. Yo, que creía que solamente una dictadura podía salvar a España y que el hombre más capaz para ejercerla era el marqués de Estella, le animé cuanto pude. Poco después ocurría la llamada telefónica del ministro de la Guerra y la contestación violenta del general. Una cosa que ha de dejar a ustedes altamente sorprendidos es que el marqués de Estella era antimilitarista. Su ideal era el desarme completo del Universo. A raíz de lo de Dinamarca estaba entusiasmado, y en muchas conversaciones que yo tuve con él de amigo a amigo, así me lo manifestó. El era pacifista, antimilitarista. Y miren lo que son las cosas, tuvo que presidir una dictadura militar."

El conde de Güell anunció al final de su conversación que se propone escribir unas Memorias en las que relatará el pensamiento íntimo del finado.

* * *

BARCELONA, 17.—La muerte del general Primo de Rivera ha producido gran sensación en esta ciudad. La noticia de su fallecimiento se extendió a media tarde de ayer. A las seis y media la Radio Barcelona lo comunicó a los radioescuchas. Fueron muchos los que la oyeron, pues es costumbre enterarse por radio de los resultados de los partidos del domingo. Al terminar el primer tiempo del partido de Barcelona en Bilbao, lo comunicó la Radio. Inmediatamente los teléfonos se pusieron en movimiento, extendiendo la noticia por toda Barcelona. El marqués de Foronda, que estaba en el Liceo, dió la noticia a un grupo de aristócratas, que presenciaban la función y la muerte fué entonces el tema de todas las conversaciones. Muchos espectadores abandonaron la sala. En los demás teatros, cafés, cines y otros sitios de reunión causó gran sensación la noticia. En la fiesta que celebraba el Orfeón Catalán en el Palacio Nacional de la Exposición, a la que se quería dar un carácter político, el tema de las conversaciones fué la noticia de la muerte del marqués de Estella. En los locales de la U. P. de los diversos distritos, al recibirse la luctuosa noticia, se suspendieron las fiestas que se celebraban y se izaron las banderas a media asta y se colgaron crespones en los balcones. En el Círculo de la Unión Patriótica de la Rambla había a última hora desusada animación. En el portal se colocaron mesas con pliegos, que fueron rápidamente cubiertos de firmas. El señor Gassó y Vidal, jefe provincial de la U. P., pronunció unas palabras de condolencia por la muerte del ilustre general y pidió a los presentes una oración por su alma. El canónigo, doctor Montagut, entonó un responso.

Hoy han marchado a Irún numerosas comisiones de U. P. para recibir y acompañar el cadáver hasta Madrid, y son bastantes las comisiones que irán directamente a la Corte para asistir al entierro del ex presidente del Consejo. El capitán general, que iba a salir hoy para Madrid, adelantó su viaje y marchó anoche a Madrid.

La U. P. ha enviado telegramas al Gobierno y a la Mayordomía de Palacio, rogando que el cadáver del marqués de Estella sea enterrado en el panteón de hombres ilustres.

El gobernador al recibir hoy a los periodistas expresó su sentimiento por la muerte del general Primo de Rivera. El alcalde se expresó en iguales términos, y dijo que estaba con él solo, en Capitanía general cuando Primo de Rivera dió el golpe de Estado. Primo de Rivera colgó el teléfono después de hablar con el ministro de la Guerra, general Aizpuru, al que dijo que marchaba a Madrid y que estaba también con él, a las diez de la mañana del día siguiente de abandonar el Poder. Dijo que la principal cualidad del marqués de Estella es que se había inspirado siempre en los altos ideales patrióticos. Se distanció de él cuando consideró que tenía un juicio equivocado sobre el problema catalán y la política a seguir en Cataluña. Tenía más temor, dijo, a la política futura que a un cambio de Gobierno. En el primer Gobierno civil que formó le ofreció un puesto, que él no aceptó, por conzar con motivo de la muerte del marqués de Estella.

Comisión bilbaína

BILBAO, 17.—Se ha reunido a última hora de la tarde, el Comité ejecutivo de la U. P. y ha acordado que una Comisión se traslade esta noche a Irún, con objeto de esperar el cadáver del general, le acompañe hasta Madrid y asista en la Corte a todos los actos que se celebren en homenaje póstumo al finado.

También se acordó celebrar el lunes, a las once de la mañana, solemnes funerales en la iglesia parroquial de Santiago.

Esta noche han marchado, a las ocho, en tren a San Sebastián el ex alcalde, don Federico Moyúa con su señora; el ex presidente de la Diputación, señor Bilbao; el jefe provincial de la U. P., señor González Olaso; el jefe local, señor Rueda; numerosos ex diputados y ex concejales de la Dictadura, los marqueses de Tola de Gaytán y Cerla y otras distinguidas personalidades. Mañana saldrán también para Miranda diversos elementos de la U. P., que se unirán al tren especial para ir a Madrid.

* * *

BILBAO, 17.—A media mañana se recibió ayer la noticia de la muerte del marqués de Estella, a la que, de primeras, no se concedió gran crédito, porque hace días circuló el rumor del funesto desenlace.

Tan pronto como se conoció la noticia, el jefe provincial de la Unión Patriótica, señor González Olaso, se puso al habla con Madrid y conoció oficialmente la triste nueva.

Inmediatamente se ordenó que se colocase la bandera a media asta, y llamó a los miembros de la U. P. para tratar del doloroso suceso y adoptar los acuerdos consiguientes.

Por la tarde hemos conversado brevemente con el señor González Olaso, a quien encontramos muy afectado.

—Todavía—empezó diciéndonos — no hemos dispuesto nada, porque estamos bajo la impresión y la confusión de los primeros momentos, pero nos vamos a reunir hoy mismo para cambiar impresiones y hacer lo que sea necesario. Como suponemos que el cadáver será traído a España, seguramente irá una Comisión de aquí para acompañarle Yo, desde luego, voy a ir.

En los locales de la Unión Patriótica la concurrencia era extraordinaria. En el "hall" se colocaron pliegos, que rápidamente se cubrían de firmas.

El jefe provincial de la U. P., señor González Olaso, envió extensos telegramas de pésame a París, a los hijos del general, que se encuentran en Madrid y al señor Gavilán.

La noticia de la muerte del general Primo de Rivera ha corrido como reguero de pólvora, y constituye el tema de todas las conversaciones.

* * *

BILBAO, 17.—La Unión Patriótica local ha acordado celebrar varios actos en honor del general Primo de Rivera, y que una Comisión asista a la llegada del cadáver a Irún y al entierro en Madrid.

El representante del Gobierno

BURGOS, 17.—En el rápido de las siete de la tarde ha marchado a Irún el capitán general de esta región, que representará al Gobierno en el acto de recibir al cadáver del general Primo de Rivera.

* * *

BURGOS, 17.—A las cuatro y diez de la tarde pasó el tren en donde iban el hijo de Primo de Rivera, el señor Gabilán y los ex ministros del último Gobierno, menos los señores Calvo Sotelo y Ardanaz. Saludaron a los viajeros y les manifestaron su sentimiento el capitán general, comandante general de Somatenes ,el ex alcalde y ex presidente de la Diputación, y varios ex diputados y ex concejales.

Duelo en Cádiz

CADIZ, 17.—La Unión Patriótica había organizado solemnes funerales por el alma del marqués de Estella, pero, al tener noticia de que un grupo de damas, con el nombre de Madres gaditanas, organizaba otro, cedió a estas últimas la iniciativa.

El Círculo de la U. P. cerró sus puertas y el Círculo Militar cerró media hoja. El jefe de la Unión Patriótica, don José María Pemán, está recibiendo pésames de toda la provincia. El señor Pemán saldrá mañana para Madrid, con objeto de asistir al sepelio.

* * *

CADIZ, 17.—Comunican de Arcos de la Frontera que el pueblo, reunido en la plaza de Estella, organizó una manifestación, que se encaminó al Ayuntamiento, exteriorizando su profundo sentimiento por la muerte del general Primo de Rivera. Se cerraron todos los establecimientos.

* * *

CADIZ, 17.—La noticia se supo en el hotel Atlántico poco antes de comenzar un baile que había organizado, el cual fué suspendido en señal de duelo. Inmediatamente se puso en conocimiento del alcalde, señor Carranza, y del presidente provincial de la Unión Patriótica, don José María Pemán. La noticia fué confirmada por el teniente coronel Delgado, jefe de la base aérea de Tablada y el Círculo de Labradores de Jerez.

Se han cursado centenares de telegramas a la familia del marqués de Estella y al jefe de la Unión Patriótica de Madrid, señor Gavilán. Numerosas personalidades de Cádiz se proponen asistir al sepelio.

* * *

CADIZ, 17.—Al conocer la noticia de la muerte del marqués de Estella, hijo predilecto de Cádiz, comenzaron a doblar las campanas de las iglesias, y se enlutaron los balcones de centros y otros edificios de la ciudad. El general era queridísimo en esta ciudad, a la que había prestado siempre gran apoyo.

* * *

CACERES, 17.—La noticia de la muerte de Primo de Rivera se supo por las carteleras de los periódicos. El diario "Nuevo Día", ha publicado un número extraordinario, en el que pone de relieve los beneficios obtenidos por esta provincia, del régimen anterior y del interés del marqués de Estella, que la visitó dos veces. Se proyectan funerales por su alma.

El diario "Extremadura" publica elogiosos artículos a la actuación del general Primo de Rivera.

* * *

CORUÑA, 17.—La muerte del marqués de Estella ha producido gran impresión. La Unión Patriótica y el Casino de Clases han puesto crespones en sus locales. La U. P. organizará solemnes funerales por el alma del marqués de Estella.

* * *

CORDOBA, 17.—Esta tarde sale una comisión de la U. P., para asistir al entierro del general Primo de Rivera. Hallándose ausente el jefe provincial, se ignora los actos que se han de organi- Prelado y porque, además, en otra visita más detenida he podido apreciar por

Acuerdos del Ayuntamiento de Jerez

JEREZ DE LA FRONTERA, 17.—El Ayuntamiento ha celebrado sesión extraordinaria y ha acordado que constase en acta el sertimiento de la corporacion por la muerte del general Primo de Rivera y solicitar del Gobierno que el cadáver sea trasladado a Jerez, o en caso contrario, que vaya una Comisión a Madrid para asistir al entierro. También acordó celebrar solemnes funerales en la Colegiata y adquirir una corona para colocarla en el monumento al marqués de Estella.

Continúan recibiéndose telegramas de pésame, entre ellos, uno sentidísimo de Benlliure.

Se han suspendido todos los espectáculos en señal de duelo.

* * *

JEREZ DE LA FRONTERA, 17.—La noticia del fallecimiento del general Primo de Rivera la comunicó el general Goded a su hermano don Enrique, ingeniero residente aquí. Rápidamente circuló la noticia, cerrando sus puertas el Casino y el comercio. Los balcones del Ayuntamiento fueron colgados con crespones. Una Comisión recorrió los teatros, rogando la suspensión de los espectáculos.

Las listas colocadas en el Ayuntamiento se han cubierto rápidamente de firmas. Se ha paralizado el trabajo en la mayoría de las bodegas y talleres de la ciudad. El alcalde ha enviado su pésame al Rey, al Gobierno y a los familiares del marqués de Estella. En la reunión de la comisión permanente del Ayuntamiento se convocó al Pleno para la adopción de acuerdos y de que se gestione de la familia del finado el traslado del cadáver a Jerez, según deseos repetidamente expuestos por el marqués de Estella.

* * *

LOGROÑO, 17.—Hoy marcha con dirección a Irún una Comisión de la U. P. Mañana saldrán para la ciudad fronteriza los socios de la U. P. en masa. El miércoles se celebrarán solemnes funerales por el alma del marqués de Estella. Se trata de organizar también una velada necrológica.

* * *

MALAGA, 17.—La noticia fué conocida en Málaga por un telefonema que la Redacción de EL DEBATE puso a su director, que se encontraba en nuestra ciudad.

Llegó el telefonema en el momento en que se celebraba una solemne fiesta de Acción Católica en el Seminario. A ella había acudido un público numeroso y distinguidísimo de Málaga, que llenaba por completo el salón de actos. La fiesta estaba presidida por el Obispo de la diócesis. Cuando hubo terminado su discurso el director de EL DEBATE, se le acercó un profesor del Seminario y le comunicó la noticia. Nuestro director la puso en conocimiento del señor Obispo, y el Prelado creyó lo más conveniente transmitirla al público.

Con honda emoción el Obispo de Málaga dijo a los asistentes que los caminos de Dios son aptos a los hombres y Dios quiere poner hoy una nota triste al final de esta velada magnífica. Y sin más, dijo que el general Primo de Rivera había fallecido esta mañana en París. Del público brotaron espontáneamente murmullos de asombro y de verdadero dolor, y no pocos dejaron asomar las lágrimas a sus ojos.

Como buenos cristianos, continuó diciendo el Obispo, no podemos poner a este acto otro comentario que rezar un responso por su alma.

Todo el público se puso en pie, y antes de que el señor Obispo comenzase a rezar un Padrenuestro, el teniente coronel Ballenilla pidió permiso al Prelado para dirigir la palabra.

—Yo, dijo, soy artillero y quisiera que el señor Obispo me concediera el honor de rezar por delante el Padrenuestro en sufragio de Primo de Rivera.

Y con honda emoción, rezó un Padrenuestro y un Avemaría. A continuación el Prelado rezó un responso y pronunció unas oportunas palabras.

Se comentaban en Málaga, en el mismo Seminario, las palabras que había pronunciado Primo de Rivera cuando lo visitó recientemente, acompañado del Rey. El emplazamiento del Seminario de Málaga es único, se domina desde él una parte de la ciudad y, entre graciosas colinas, se descubre por distintos sitios el mar azul de Andalucía. El Rey, visitándolo con el marqués de Estella, le dijo:

—Miguel, aquí tienes el Seminario mejor situado de España. No encontrarás nada comparable con esto.

Primo de Rivera contestó:

—Es cierto, pero hay algo que admiro más todavía en este Seminario: más que lo que se ve externamente, lo que no se ve. El espíritu y la formación que aquí reciben los seminaristas. Yo conozco algo de éstos, Señor, porque he tenido ocasión de hablar largamente con este siderar el conde de Güell que tenía una idea equivocada del problema catalán Terminó diciendo que por encima del credo político que sustentara, estaba el hombre que equivocadamente o no, sirvió siempre con el mayor interés y sacrificio a su Patria.

* * *

MALAGA, 17.—Por un telegrama del jefe provincial de la U. P. al secretario del Comité local, se supo la noticia del fallecimiento del marqués de Estella. Se ordenó inmediatamente que en los balcones se pusiesen colgaduras negras. El Obispo dispuso se tocasen las campanas. Esta tarde, a las cuatro, se celebró una reunión en el domicilio de la U. P. Asistieron bastantes afiliados. El secretario de la entidad, señor Peralta, ex presidente de la Diputación, dió cuenta de que el jefe provincial, señor Rodríguez, deseaba se trasladase a Madrid para asistir al entierro del marqués de Estella. Se acordó, pues que do nJosé Luis Peralta, don Antonio González, don Tomás Brioso, don Alberto Herrero, don José Alcalá, don Miguel Rosalbo y el señor Domínguez Fernández y otros varios, vayan a Madrid hoy con objeto de asistir al fúnebre acto. Se sabe también que irá a la Corte una Comisión de la Unión Patriótica de Ronda.

En Murcia

MURCIA, 17.—La noticia del fallecimiento de Primo de Rivera se conoció anoche por la Radio y por noticias particulares. En seguida circuló por teatros y círculos. El jefe provincial de la U. P., señor Clavijo, recibió un extenso telegrama del señor Gabilán, y reunió al Comité provincial, que acordó enviar al entierro una nutrida representación de la provincia, y celebrar en la Catedral solemnes funerales.

* * *

PAMPLONA, 17.—Ha causado gran impresión la muerte del general Primo de Rivera. Esta tarde se reunieron las Juntas del Somatén y de la U. P., que acordaron enviar comisiones a Hendaya para recibir y acompañar hasta Alsasua, límite de la provincia, el cadáver. Otros seguirán hasta Madrid. Se han enviado a París telegramas de pésame. En esta capital se celebrarán solemnes funerales por su alma.

Funerales en Pontevedra

PONTEVEDRA, 17.—La Unión Patriótica local ha colocado colgaduras negras en los balcones de su domicilio y el jefe del Comité provincial ha enviado a los jefes de la provincia el siguiente telegrama: "Nuestro ilustre jefe, el marqués de Estella, rindió su tributo a la muerte, agotando su preciosa vida en holocausto de la Patria. Su cadáver llegará en tren especial a Madrid, donde recibirá el homenaje póstumo. España espera que se hará justicia a su incomparable obra de reconstrucción nacional. Ruégole testimonie su sentimiento en telegrama al señor Gabilán, jefe central, y que comunique la infausta noticia a los demás jefes de ese partido y correligionarios de ésa para que se adhirieran al luto nacional. Salúdale, Daniel Sota."

El Comité de Pontevedra prepara funerales y otros actos en memoria del general Primo de Rivera.

¿Qué me queda por hacer?

SANTANDER, 17.—Ayer ha recibido el director del "Diario Montañés" los originales de los cuatro últimos artículos escritos por el general Primo de Rivera para "La Nación" de Buenos Aires, que ha adquirido para los periódicos de la Agencia de colaboraciones que dirige.

En los artículos se advierte ya la falta de vigor tantas veces acreditada en sus notas oficiosas por el ex dictador, y en el último se confiesa enfermo, gravemente quebrantado por creer que su vida física ha superado la media humana que como vida ciudadana y patriótica no cree que el balance de la suya ofrezca déficit. Termina con estas líneas:

"El apego o el interés por los días o años que me restan por vida habría de deducirlo de la contestación de estas dos preguntas: ¿Qué me queda por ver? ¿Qué me queda por hacer?"

* * *

SAN SEBASTIAN, 17.—En el tren especial que conducirá el cadáver del general Primo de Rivera pasará mañana, a las nueve y cuarenta y cinco, por esta estación. En el andén será recibido por el Clero parroquial del Buen Pastor, que rezará un responso, pues aunque se quería celebrar una misa de réquiem, no ha podido ser por no permitirlo la parada del tren. Una Comisión de la U. P. irá a la frontera para recibir al cadáver.

El Comité provincial de la U. P. se reúne esta tarde con objeto de organizar funerales por el alma del marqués de Estella y adoptar acuerdos para el traslado del cadáver. En el rápido de esta noche llegará el general Martínez Anido, con objeto de recibir y acompañar los restos.

* * *

SAN SEBASTIAN, 17.—A primera hora de la tarde de ayer, por medio de la Radio, se recibió la noticia del fallecimiento del general Primo de Rivera. Inmediatamente se difundió por todas partes y produjo honda emoción.

Se han cursado multitud de despachos a París y Madrid, dando el pésame a la familia.

El tren especial

SAN SEBASTIAN, 17.—En el rápido de Madrid llegaron todos los ex ministros de la Dictadura, que continuaron su viaje a Irún. En el mismo tren venía el hijo del general don José Antonio Primo de Rivera. En la estación fueron recibidos por el ex presidente de la diputación y varios ex concejales y amigos particulares.

El general Martínez Anido solicitó por teléfono del jefe de estación de Irún detalles relacionados con el horario del tren especial que conducirá los restos del general a Madrid. El convoy llegará a la frontera a las ocho de la mañana. En la estación de Irún se dispondrá una capilla ardiente, en la que se dirán varias misas. El tren especial partirá a las cuatro quince de la tarde, siguiendo el expreso ordinario.

Los upetistas de Irún dedican a su malogrado jefe una gran corona de flores, y los de San Sebastián organizan solemnes funerales para fecha próxima.

* * *

SEVILLA, 17.—A primera hora de la tarde de ayer comenzó a circular por esta capital la noticia del fallecimiento repentino del general Primo de Rivera en París. Al pronto nadie creyó que fuese cierta.

En vista de que el rumor se acentuaba, don Carlos Delgado Brackembury llamó por teléfono, a las dos de la tarde, a la hermana del general, doña María, quien le confirmó la triste noticia.

Inmediatamente se corrió por Sevilla la confirmación, produciendo enorme impresión y general sentimiento. Se cursaron numerosos y sentidos telegramas de pésame a París y Madrid. Por los domicilios de sus parientes, el marqués de Villamarta y el conde de Villafuente Bermeja, han desfilado numerosísimas personas para testimoniar el pésame.

En todas partes se recordaban los muchos servicios que prestó a Sevilla, a la que profesaba especial cariño, recordándose también la gran parte de su carrera militar que pasó en nuestra ciudad.

* * *

TOLEDO, 17.—Reunidos los Consejos de administración de las Asociaciones de María Cristina y Huérfanos de Infantería, cuyo presidente era el general Primo de Rivera, se acordó celebrar mañana, a las once, simultaneamente, en el Colegio de Toledo y en el de Aranjuez, funerales, asistiendo al primero el vicepresidente, general gobernador, consejeros, profesores y alumnos.

En Valencia

VALENCIA, 17.—La noticia de la muerte del general Primo de Rivera ha sido durante todo el día de hoy el tema de todas las conversaciones. Por el domicilio de la Unión Patriótica han desfilado muchas personas para firmar en los pliegos. El marqués de Sotelo y otras personalidades se proponen trasladarse a Madrid para asistir al entierro.

* * *

VALENCIA, 17.—La noticia fué dada a conocer al público por medio de los altavoces colocados en el campo de Mestalla durante la celebración del partido de fútbol.

En los locales de la Unión Patriótica fué izada la bandera a media asta y con crespones, y en el portal se colocaron pliegos, que han comenzado a llenarse de firmas rápidamente.

Ayer precisamente habían regresado de París los ex concejales señores Mascaro y Simó, a los cuales no se les ocultaba el mal estado de salud del marqués de Estella, en cuyo semblante habían observado, han dicho, hondos estragos.

Numerosos miembros de la Unión Patriótica se proponen salir esta misma noche para Madrid, con objeto de asistir al entierro.

* * *

VALLADOLID, 17.—A las 14,20, pasaron en el rápido de Irún don Antonio Primo de Rivera y todos los ex ministros del anterior Gobierno, el general Sanjurjo, los señores Yanguas, Castedo y Cruz Conde, para recibir en la frontera el cadáver del marqués de Estella. Acudieron a la estación elementos de la Unión Patriótica, entre ellos, don Blas Sierra, don Mauro García y doña Elisa Callejo, viuda de Amado, hermana del ministro de Instrucción pública, y dos sobrinas de ésta. Solamente descendieron los señores Callejo y Yanguas, que saludaron a los concurrentes. No asistió ningún elemento oficial.

En Vitoria

VITORIA, 17.—Ha pasado, en el rápido don José Antonio Primo de Rivera, acompañado de los señores Yanguas, Guadalhorce, Ponte, Gabilán, Aristizábal, marqués de Quintanar, conde de Moriles y Herreros de Tejada. Fueron saludados en la estación por el ex gobernador, señor Amezola; el ex presidente de la Diputación, señor Ortiz; los ex concejales señores Montoya e Iglesias y los demás ex concejales y ex diputados de la Unión Patriótica.

El Somatén ha publicado un manifiesto invitando a asistir mañana, a las ocho de la noche, al paso del cadáver. Todas las misas que se digan mañana en la ciudad serán aplicadas por el alma del finado.

* * *

ZARAGOZA, 17.—Se ha reunido la U. P. de Zaragoza y ha acordado dirigir telegramas de pésame a los familiares del general Primo de Rivera y enviar una corona. Celebrará asimismo funerales por el alma del finado.

Nombre siempre EL DEBATE al dirigirse a sus anunciantes

Biografía de Primo de Rivera

El general don Miguel Primo de Rivera y Orbaneja, marqués de Estella, nació en Jerez de la Frontera el 8 de enero de 1870. Fueron sus padres don Miguel Primo de Rivera y Sobremonte, propietario, labrador, teniente coronel de Estado Mayor, procedente del Arma de Caballería, natural de Sevilla, y doña Inés Orbaneja y Pérez de Grandellana, natural de Jerez. Cursó la primera enseñanza en la escuela de San Luis Gonzaga, y a los nueve años ingresó en el Instituto de Jerez, y el 15 de enero de 1882 trasladó la matrícula al Instituto del Cardenal Cisneros de Madrid, donde aprobó la asignatura de Historia de España. Comenzó poco después con su hermano don José la carrera de ingeniero civil, que abandonó bien pronto para prepararse a la carrera de las Armas, a la que mostró gran afición desde su misma niñez. En 1884 ingresó en la Academia general Militar de Toledo, donde hizo sus estudios con gran aprovechamiento. Al arder el Alcázar el 3 de enero de 1887, contribuyó con sus compañeros a la extinción del incendio. Terminados sus estudios, fué promovido alférez el 10 de julio de 1888. Siguió en Toledo el cursillo de alférez de septiembre de dicho año a marzo de 1889, y en esta fecha se incorporó al regimiento de Extremadura, en el que sirvió hasta su ascenso reglamentario a teniente en julio de 1890. Pasó entonces a servir en el batallón de Cazadores de Puerto Rico, en el que permaneció diez y siete meses. De allí volvió al regimiento de Extremadura, en el que ejerció el cargo de abanderado.

En 1893 pasó a Melilla el regimiento de Extremadura, y en esta ocasión se distinguió heroicamente el teniente Primo de Rivera, recogiendo entre el fuego enemigo una pieza de artillería. La heroica hazaña le valió el empleo de capitán y la cruz de primera clase de San Fernando. En el empleo de capitán comenzó por mandar la segunda compañía del batallón de Cazadores de Ciudad Rodrigo hasta fin de marzo de 1895. En esta fecha fué nombrado ayudante de campo del general Martínez Campos y pasó con éste a la Habana. Allí fué agregado al regimiento de Isabel la Católica en Manzanillo y se distinguió notablemente en varios combates, entre ellos, en el de Peralejo, Zaza Tunién y Santa María de Sabina. Por tales méritos fué promovido al empleo de comandante en diciembre de 1895. Regresó entonces a España, pero solicitó de nuevo marchar a Cuba, y tomó parte en otros diversos combates. En 1897, al ser nombrado general en jefe de las Islas Filipinas el primer marqués de Estella, designó a su sobrino para ayudante de campo. En mayo llegó a Manila el comandante Primo de Rivera, y mandó en comisión el batallón de Cazadores número 3. Diversos hechos de armas, en los que se distinguió valerosamente, le alcanzaron el empleo de teniente coronel en julio de 1897.

Desempeñó la comisión de conducir a Hong-Kong a los jefes de la insurrección filipina, y por estos servicios se le otorgó la cruz de María Cristina, y fué propuesto para el empleo de coronel. Al regresar a España fué destinado al regimiento de Soria en Sevilla, y poco después fué a Barcelona, donde tomó parte en los sucesos de orden público de 1902. En noviembre de 1908 fué ascendido por antigüedad a coronel.

Al conocer los trágicos sucesos del Gurugú pidió partir a Marruecos y actuó valerosamente en diversas campañas. En 1911 obtuvo el mando del regimiento de San Fernando, peleó bravamente en Africa, y por su participación en el combate de Ifratuata fué promovido al empleo de general de brigada. En 1912 fué destinado a Madrid. De aquí embarcó otra vez para Ceuta en 1913 y ejerció funciones de comandante general. Las campañas africanas lo retuvieron en Marruecos más de un año y de nuevo mostró su heroísmo militar, que en esta ocasión le valió la gran cruz del Mérito Militar pensionada y el empleo de general de división.

En 1915 fué nombrado gobernador militar de Cádiz y en 1917 jefe de la primera división orgánica, hasta que dos años después ascendió a teniente general. En 1920 fué designado para la Capitanía general de la tercera región y un año después para la primera. Meses después cesaba en este cargo hasta el 16 de marzo de 1922, en que se le nombró capitán general de la cuarta región. El 13 de septiembre de 1923 dió el golpe de Estado, consecuencia del cual fué su nombramiento de presidente del Directorio militar. Al frente del Directorio permaneció Primo de Rivera hasta el 3 de diciembre de 1925, en que se formó el Gobierno dictatorial de hombres civiles, presidido también por él. Durante el Directorio su principal empresa fué la campaña de Marruecos, adonde marchó el 31 de agosto de 1924 y de cuya campaña asumió personalmente la dirección. Estableció en diciembre del mismo año una doble fuerte línea que le asegurara un frente final en la zona occidental y un mes después se aislaban las cábilas rebeldes de la peligrosa y contrabandista zona internacional de Tánger. Esta operación descubrió el flanco francés de Uazan-Fez, y Francia, al verse en grave peligro, solicitó la cooperación española. Celebrada una conferencia en el verano de 1925 en Madrid se inició en septiembre la memorable campaña de Alhucemas, a la que asistió el dictador, lográndose el desembarco el 8 del mismo mes. Consolidáronse luego y extendiéronse las posiciones y se prosiguieron victoriosamente las operaciones hasta que el 2 de octubre se ocupaba Axdir. El 26 de mayo de 1926 se rendía Abd-el-Krim y en el invierno de 1927 se alcanzaba la pacificación total de Marruecos.

Primo de Rivera consagró entonces su actividad al frente del Gobierno, a los problemas de la vida nacional. Al dimitir el señor Yanguas se encargó del ministerio de Estado hasta el 3 de noviembre de 1928, en que se creó la Secretaría de Asuntos Exteriores, aneja a la Presidencia del Consejo de ministros. En septiembre de 1928, al cumplirse el primer quinquenio de la Dictadura, recibió en Madrid un homenaje de las Uniones Patrióticas españolas.

Finalmente, el 28 de enero de 1930 después de seis años, cuatro meses y trece días de Gobierno, dimitió los Poderes y poco días más tarde marchó a París.

Poseía el título de marqués de Estella con grandeza de España, y era gentilhombre con ejercicio y servidumbre desde el 17 de mayo de 1921. Estaba en posesión de las condecoraciones siguientes:

Cruz de San Fernando de primera clase, cruz del Mérito Militar pensionada, dos cruces rojas del Mérito Militar de segunda clase, una de ellas pensionada; dos cruces rojas del Mérito Militar de tercera clase, una de ellas pensionada; tres cruces de María Cristina, cruz blanca del Mérito Militar de segunda clase, cruz y placa de San Hermenegildo, gran cruz del Mérito Militar roja pensionada, medalla de Cuba, Filipinas, Luzón, Voluntarios Movilizados, Africa, Coronación y Sitio de Zaragoza, como descendiente de militar que tomó parte en él; gran cruz de San Hemenegildo, medalla de oro de los Sitios de Zaragoza, placa del León Blanco, de Checoeslovaquia; gran cruz de la Legión

(Continúa al final de la primera columna de quinta plana.)

CINE AVENIDA
HOY
Gran programa de varietés en el que figuran
Pompoff y Tedy
famosos "clowns" musicales parodistas
Custodia Romero
La venus de bronce
¡ACONTECIMIENTO!
JOSEFINA BAKER
(LA "ESTRELLA" NEGRA)
La danzarina de los ritmos exóticos
Orquesta de 20 profesores
BUTACA DE PATIO
SEIS PESETAS

EL DEBATE, Colegiata, 7

El acontecimiento cinematográfico del año
LA BODEGA
"FILM" SONORO NACIONAL
Producción Julio César
Director: Benito Perojo
Principales intérpretes: Conchita Piquer, Valentín Parera
TODOS LOS DIAS
PALACIO DE LA MUSICA
Se agotan las localidades tarde y noche

SUCESOR DE G. PEREANTON
SOCIEDAD ANONIMA
Gran exposición de objetos para regalos, de verdadero gusto por su fantasía y novedad.
VITRINAS. CORNUCOPIAS. ESPEJOS ORO
MARCOS GRABADOS
LUNAS BISELADAS PARA MUEBLES
OBJETOS DE ARTE
INFANTAS Y HORTALEZA, 15

RAMON PEÑA
El notable actor cómico que tantas veces ha deleitado a todos los públicos y en la noche del sábado 15 hizo las delicias de los radioyentes, actuará por segunda vez ante nuestro micrófono, en unión de otros notables artistas, interpretando el personaje de Alberto, en
"PETIT CAFE"
comedia de TRISTAN BERNARD.
La transmisión de esta comedia tendrá lugar HOY MARTES 18 DEL ACTUAL, en la emisión de noche, desde el estudio de
UNION RADIO
Consulte ONDAS
Programa de las principales emisoras europeas

prestarles su preciso concurso económico. Para realizar las que están en curso o en simples proyectos, disponen de Juntas y organismos que pueden concertar empréstitos requiriendo el auxilio del Estado.

En el Consejo próximo, que se celebrará el martes de la semana que viene, el ministro de Fomento concretará, en cifras y conclusiones, los resultados de los estudios que viene realizando y dará a conocer al país la orientación que piensa imprimir el Gobierno a este plan de obras públicas.

El presupuesto de 1930

El ministro de Hacienda volvió a recordar a sus compañeros de Gabinete la necesidad de que le enviasen lo antes posible los datos de cada departamento respectivo, con objeto de ultimar el estudio que realiza para el acoplamiento definitivo del actual presupuesto, sobre cuya administración y resultados en breve dará el señor Argüelles su anunciada nota.

Honores en París

Como por voluntad especial de la familia no habrá ceremonias en París, sino simplemente el traslado de los restos a la estación de Austerliz, al cadáver no le corresponden los honores que en otro caso tendría por poseer el finado el gran cordón de la Legión de Honor. Sin embargo, las autoridades francesas han insistido en la concesión de honores, y una compañía los rendirá, en efecto, en dicha estación cuando el tren arranque.

Los señores Calvo Sotelo y Lazcano se separarán de los restos en Irún, para acompañar a las hijas del general y a la marquesa de Argüelles hasta Madrid, a donde llegarán el martes por la noche. Miguel Primo de Rivera y Sáenz de Heredia y el doctor Bandelac de Pariente, quedarán en Irún, junto con las demás personas que acudan a la frontera española. El viaje se reanudará el martes por la noche, de forma que los restos del general Primo de Rivera llegarán a la estación del Norte el miércoles por la mañana. Desde la estación serán trasladados al cementerio de San Isidro, donde existe el panteón de familia de Primo de Rivera que, entre otros restos, guarda los del capitán general primer marqués de Estella.

* * *

El presidente del Consejo celebró, a las siete de la tarde, una conferencia telefónica con nuestro embajador en París. El señor Quiñones de León comunicó lo siguiente:

"En este momento acaba de ser trasladado el cadáver del general Primo de Rivera desde el hotel a la estación. Aquí le han rendido honores militares un regimiento de Infantería, con bandera y música; un regimiento de Caballería de la Guardia Republicana y destacamentos de otras Armas. Estaban presentes un representante del presidente de la República, otro del ministro de Negocios Extranjeros, el mariscal Pétain, el gobernador general de París, el prefecto del Sena, el prefecto de Policía, la colonia española y numerosos amigos. En Hendaya le rendirán honores las fuerzas de desembarco del buque francés afecto al servicio de la frontera."

Algunas anécdotas características

La muralla de corazones de hierro. Un beso inolvidable. La emoción más intensa. Almuerzo al aire libre durante un motín. "Un buen día pondremos el pie en la playa de Alhucemas."

PATRIOTISMO, OPTIMISMO Y BUEN CORAZON

Cuando su primera hazaña heroica en Melilla escribía a su madre, refiriéndole la conquista que había hecho de unos cañones a los moros, y le decía: "Entonces me encomendé a la Virgen del Carmen, arengué a los muchachos y me lancé adelante."

Esta costumbre de encomendarse a Dios en los peligros la ha conservado toda su vida. En una interviú, decía: "Mi fervor religioso aumentaba en los momentos de peligro, y como el peligro que más atemorizaba de muchacho, eran los exámenes, en vísperas de ellos era cuando mi religiosidad se exarcebaba... Entonces rezaba largas oraciones y hacía votos."

Es digno de recordación el telegrama oficial de Primo de Rivera, con motivo de la toma de Alhucemas: "Yo quiero hacer constar que este día que considero bueno para España, glorioso para su Ejército de mar y tierra es el de la Virgen, a quien tantas españolas y españoles, yo entre ellos, habíamos pedido el triunfo."

Recordemos, dice su biógrafo, el señor Pemartín, la vuelta del caudillo victorioso después de Alhucemas, cuando atravesó a pie las calles de su ciudad natal, Jerez de la Frontera, rodeado por un pueblo en delirio, y fué lo primero a hincarse de hinojos y a inclinar su cabeza ante el altar de la Patrona de Jerez, de su Morenita, como el la llamaba, de la Virgen de las Mercedes, negra, cuya imagen, en magnífica medalla de oro y brillantes le fué ofrendada por las mujeres jerezanas.

Los soldados

Al redactor de un periódico dijo en septiembre de 1924:

—Como en mis tiempos de general de Cazadores me cruzo en los veredones con los soldados, bebo de su vino, fuman mis cigarrillos, acaricio en el Hospital sus cuerpos heridos, y en este ambiente me siento feliz y correspondido cariñosamente por el gallardo saludo de los oficiales, cuyas manos estrecho y por la noble y franca mirada del soldado.

* * *

A otro periodista, después de las operaciones de la zona occidental, dijo:

He aquí otra nueva emoción: besar a un soldado, ennegrecido y sucio el primero que llegó a mí después del heroísmo de Cudia Thar. He besado en la vida muchas veces con el corazón puesto en los labios al crucifijo, a la bandera, a mi madre, a mis hijos y a la mujer amada; pero este beso de hoy es también inolvidable.

El himno de la Academia

El 31 de octubre, en la Academia de Infantería, al ver, después de la jura de la bandera el desfile de los cadetes que pasaban cantando el himno de la Academia, se expresó así:

No he cantado yo por tener la desgracia de no conocerle. El himno es la plegaria cantada a la Patria mucho más santa y elevada en este lugar, templo de las armas y que sale de las vigorosas columnas de este patio, que sostiene la unidad de España.

Poco después, en su visita al Colegio de Huérfanos de Infantería, se acercó a un huerfanito, y dándole un beso, que encerraba el que a todos quería dar, pronunció estas palabras: Os beso con la misma emoción con que os besarían vuestros padres, si tornaran a la vida.

En hombros de los cazadores

Otro día, el 19 de julio de 1913, la columna del general había tenido rudo combate y sufrido bastantes bajas. Al entierro hizo acudir a la gente sin armas ni formación ninguna. Y allí, junto a la tierra removida que iba a cubrir piadosamente los cuerpos de aquellos héroes, se agruparon callados y entristecidos los soldados. Al fondo del hoyo, recién abierto, bajó el general, y cogiendo la fría mano de un cabo, que era el de mayor categoría de los que en aquella ocasión habían dado la vida por la Patria, pronunció un discurso emocionante, que hizo llorar a los soldados, quienes, llenos de entusiasmo, llevaron en hombros al general hasta la tienda de campaña.

Un viaje a Tánger

El señor Tarduchy, en su obra "Psicología del dictador", refiere la siguiente anécdota: "Estando en Tetuán, y con proyecto de ir a Tánger acompañando a una familia, uno de sus ayudantes le insinuó la idea de acompañar a ésta; a lo que el general repuso: "¿Conoce usted Tánger? —No, mi general, contestó el ayudante. —Entonces ¿cómo va usted a enseñarles n a d a si no conoce usted aquéllo

Esta respuesta motivó que otro de sus ayudantes, ya advertido del criterio del general, al expresar a éste el mismo deseo y escuchar la misma pregunta: ¿Conoce usted Tánger?, contestara con toda decisión y saboreando de antemano la satisfacción por el permiso que creía seguro se le concediera: Sí, mi general. Lo conozco perfectamente. En ese caso, ¿para qué quiere usted ir si se le sabe de memoria?, replicó el general, que, sin duda, quería hacer el viaje solo."

Un Consejo de guerra

Africa 1913. Al regreso de un convoy de Malalien ocurrió que el jefe de las fuerzas, impaciente y contrariado por la lentitud con que éste marchaba, y viendo que se acercaba la noche, dió órdenes terminantes de acelerar el paso, sin lograrlo. Tenía la culpa de ello el soldado del guerrillón de cabeza, que, distraído, caminaba perezosamente. Le llamó la atención el cabo, y el soldado, sin hacer caso, continuó con su andar pausado y lento; y, desesperante, porque pasaba el tiempo, avanzaba la noche y a cada minuto aumentaba el peligro de una posible agresión. Entonces, el cabo reprendió duramente al soldado, quien, descolgando la carabina que llevaba en bandolera, se volvió contra aquél y le dió con el arma un golpe en la cabeza.

Se formó juicio sumarísimo. El delito, por sus circunstancias, imponía una grave sanción. El general Primo de Rivera, que mandaba la brigada de Cazadores de Tetuán, por razón de la autoridad que ejercía, hubo de enterarse del hecho. Al saber por el juez instructor que la causa del andar cansino y distraído del soldado obedecía a la situación de ánimo de éste, pues aquel mismo día había recibido una carta, en la que se le notificaba la muerte de su madre, contra la que el cabo, inconscientemente, al reprender al soldado, había proferido una frase grosera, pidió al juez que "dejara dormir el asunto", por lo menos, durante aquella noche.

A la mañana siguiente rompió las diligencias. Nadie se enteró de este rasgo del general.

Las familias de los héroes

Después del entierro del teniente Segalerba, que siguió combatiendo heroicamente a pesar de estar herido, se desarrolló una escena emocionante entre el general Primo de Rivera y el padre del teniente muerto. El señor Segalerba le manifestó que sobreponiéndose a su dolor, daría cuantos hijos tuviera a la Patria.

Primo de Rivera le abrazó y ambos lloraron.

—Gracias a la muralla—añadió el presidente—construída con corazones de hierro como el del teniente Segalerba, puesto ante el enemigo que sitia la posición se ha salvado la dificilísima situación de la Patria.

* * *

El general Primo de Rivera encontraba tiempo para todo. En la acción de Cudia Tahar contemporánea del desembarco de Alhucemas, cayó un capitán de Regulares, único sostén de su hermana y de un hermanito. La muchacha atribulada, al recibir la noticia, acudió a un amigo suyo, preguntando qué debía hacer, pues de momento quedaba en el mayor desamparo.

La persona a quien se dirigió la señorita en cuestión no conocía al general Primo de Rivera, pero confiado en su generosidad, le aconsejó que acudiese sencillamente por medio de una carta. Pocos días después recibió dicha señorita un telegrama, anunciando una carta del general. En efecto, al día siguiente el hijo mayor de Primo de Rivera se presentaba en el domicilio de dicha señorita, portador de una carta y de una cantidad en metálico, de cuantía respetable.

Los conejillos de Indias

En otra ocasión respondió a todos sus amigos y enemigos, que tenían empeño en hacerle desistir de la jornada de Alhucemas, recordándole el fracaso de Gallípoli, refiriendo una anécdota de su tío don Fernando Primo de Rivera, atacado de pulmonía doble de vuelta de un viaje de Italia, cuando tenía ya setenta y cinco años. Su estado era gravísimo, pero un día, encontrándose mejor, se levantó de la cama y se hizo afeitar. Llegado el médico, le encontró con un buen semblante.

—Pero, hombre, ¿no ve usted que es que me he afeitado?—contestó el general.

El médico se puso furioso, y para hacerle ver lo grave de su caso, le dijo:

—Tenga en cuenta que ayer hemos inoculado con sus esputos unos conejillos de Indias que hoy han aparecido muertos en la jaula del Laboratorio.

El general respondió socarronamente, moviendo los dedos de la mano para imitar el movimiento de las orejas del conejo.

—Sí, sí; es que los conejillos son muy delicados.

El mejor homenaje

En uno de los homenajes populares que se tributaron al general Primo de Rivera, uno de los concurrentes, alcalde de un humilde pueblo español, quiso también pronunciar su discurso. "Mi general—le dijo—, yo tengo también algo para usted, y leyó una carta de su hijo, soldado en la zona occidental de Marruecos, que terminaba textualmente con estas palabras: "Padre, aplauda ese hombre, que si no es por él, muerto semos."

El general manifestó que era el discurso que más le había gustado de todos.

La jornada más intensa

El día 14 de febrero último, hablando con nuestro redactor señor Daranas, le decía:

—¿Y cuál ha sido mi general la más intensa y más duradera emoción de esos treinta años?

—El 13 de septiembre—nos responde a un tiempo con negligencia y rotundidad.

—¿Fué más fuerte eso que el peligro de la muerte, de las recompensas militares, incluso del desembarco de Alhucemas?

—Naturalmente. Todo lo que u s t e d enumera era mi destino. La ruta que yo había elegido, el ambiente en que me había formado; en fin, la vocación y el deber profesional. La misión de Alhucemas consistió en dar las gracias a Dios por habernos dado un buen tiempo. Lo demás fué fácil, simple, lógico. Había un plan del Estado Mayor, unos generales, unos jefes, un Ejército, en suma. Pero el golpe de Estado abría para mí otra vida de la que dependía España. Y yo no sabía con quién contaba, ni si siquiera conmigo mismo, porque no estaba preparado para el Gobierno, ni qué me reservaba el porvenir. ¡Ah, aquella madrugada del 13 de septiembre!...

Uno que le apedreó

Durante el desfile del homenaje de adhesión al Gobierno, en abril del 29, un individuo modestamente vestido, se abalanzó hasta el balcón, y después de llamar la atención del presidente con voces de "mi general, mi general", exclamó:

—¿Se acuerda usted de cuando era presidente del Círculo Militar de Sevilla y le apedrearon una vez que tomaba café?

Y ante la estupefacción de los que le rodeaban, añadió a voz encuello:

—Pues yo fui uno de los que le apedrearon y... ahora vengo a decirle que no se marche nunca.

En el mismo acto Anita Prieto, toca da de mantilla, presentó al presidente a un grupo de bellas modistillas, a las que dijo el marqués de Estella, después de corresponder a sus felicitaciones:

—Muchas gracias a todas; que seáis buenas, y, sobre todo, sumisas; tenemos que alejar el espíritu de rebeldía, que era del siglo XIX, y nosotros pertenecemos al siglo XX.

* * *

Un viejo criado del pasaje de Oriente de Sevilla refiere que, al ocurrir en aquella ciudad la célebre huelga revolucionaria llamada de los herreros, todo el comercio se vió obligado a cerrar las puertas ante los excesos de la multitud. Primo de Rivera era entonces presidente del Casino Militar de Sevilla, y, requerido por sus compañeros para que dispusiera se cerrara el Casino, en vista de que así lo hacían todos los demás de la misma calle, se negó rotundamente; se sentó, vestido de paisano y solo en las puertas del mismo y se hizo allí servir el almuerzo, que comió tranquilamente, mientras pasaba alborotando la multitud.

La primera peseta

La primera peseta que ganó el dictador fué, según su propia declaración en la paga militar. Contestando al señor Gómez Hidalgo, le dice: "Siento no poder ofrecer en este punto ningún episodio interesante."

La primera peseta ganada por mí me fué entregada en la primera paga militar y luego, cuantas veces quise ganar otras, las perdí indefectiblemente en todo negocio que intenté.

Una interviú con EL DEBATE

La audacia no molestaba al dictador. En los primeros días de diciembre de 1925, cuando se estaba constituyendo el Gobierno civil de la Dictadura, un redactor de EL DEBATE, deseoso de obtener las primicias de la información, fué a buscar al dictador al ministerio de la Guerra, cuando era más de media noche. Sabía que Primo de Rivera no había llegado todavía, y que por consiguiente la guardia no le dejaría pasar, de ahí, que no pensase sino en burlar a los centinelas para encontrar en la antecámara del general en el momento en que éste trabajador nocturno, llegase a su despacho.

En efecto, nuestro compañero consiguió lo que se proponía, y permaneció en el antedespacho con la luz apagada, para no denunciarse hasta el momento en que llegó el general. Primo de Rivera confesaba después que había vacilado si mandarle detener o concederle lo que pedía, pero la audacia del periodista consiguió la indulgencia del general, que no tuvo inconveniente en departir durante un rato con el redactor de EL DEBATE.

Mil pesetas por un sermón

En el viaje que hizo a Salamanca en mayo de 1928 el general oyó misa en la parroquia del Carmen. Predicaba el coadjutor don Luis Hernández Contreras y desarrolló su plática acerca del octavo mandamiento, especialmente en la calumnia y la murmuración y dijo de ellas que eran como la moneda falsa. Los pillos la acuñan y los buenos la hacen circular.

El dictador, después de la misa fué a abrazar y felicitar al orador, y pocos días después, desde Madrid, le envió una carta muy cariñosa con un cheque de mil pesetas y la petición de las cuartillas del sermón para imprimirlas y publicarlas.

Lo que decidió el golpe de Estado

Era a mediados de 1923, estaba reciente la revuelta de Málaga con motivo del embarque de fuerzas con destino a Africa, que, otro síntoma de prudencia quedó impune. Desde entonces se acordó que no se hicieran en Málaga más embarques de tropas. El marqués de Estella, capitán general de Cataluña, recibió orden de enviar a Africa dos batallones de la guarnición de Barcelona y, pensando lógicamente, los envió por ferrocarril a Málaga para que embarcaran allí. Ya en camino las fuerzas, el Gobierno dió orden para que volvieran al punto de destino a emprender la navegación desde él, y se le hizo saber al capitán general.

Primo de Rivera comprendió inmediatamente el deplorable efecto que produciría la vuelta a Barcelona de los dos batallones y llamó urgentemente por teléfono al ministro de la Guerra, general Aizpuru, que en aquel momento asistía al Consejo de ministros, y le expuso los inconvenientes del retroceso de las tropas, el efecto deprimente y desmoralizador que la medida produciría en ellas y en la opinión: habló con viveza y energía, como quien se da exacta cuenta de la trascendencia del paso que se daba.

El general Aizpuru le contestaba queriendo justificar la orden en razones de generalidad, de prudencia y buen gobierno.

Primo de Rivera insistía, respondía de la disciplina y buen espíritu de las tropas, el embarque pacífico y entusiasta borraría la impresión de la revuelta, aumentaría el prestigio del Gobierno, haría ver que lo anterior era un triste hecho aislado...

El diálogo telefónico se hacía tan vivo y tan largo que algún ministro impetuoso se exaltó. Dijo que el capitán general no tenía más que obedecer y ante la razonada y patriótica insistencia del marqués de Estella llegó a hablar de destitución.

Se cumplió la orden del Gobierno, las tropas volvieron a Barcelona, aquel embarque triste, aquella timidez pesaron tan duramente en el espíritu de Primo de Rivera que hicieron surgir en él el sentimiento de la necesidad inmediata de la acción.

Poco tiempo después era el 13 de septiembre.

Primo de Rivera y Marruecos

Los éxitos de Primo de Rivera en Marruecos no son fruto del azar "ni de su buena estrella". Tampoco lo son sólo de su valor personal ni de la fertilidad de sus recursos para salir adelante de las situaciones apuradas. Muchos de los exitos del problema marroquí, los más importantes, habían sido ciertamente premeditados, y Primo de Rivera tenía una visión muy clara del curso de los sucesos. En ocasiones habló de las cosas de Marruecos con talento profético.

Recordamos que en cierta ocasión, Primo de Rivera tenía sobre la mesa de su despacho los telegramas que acababa de recibir del Gobierno francés. Francia y España estaban entonces en negociaciones sobre la concesión de un armisticio a Abd-el-Krim. Cuanto a España, había presentado una serie de condiciones previas de armisticio, la primera de las cuales era la entrega de armas y municiones

Abd-el-Krim se resistió a aceptarlas; Francia indicaba entonces a España la conveniencia de pasar a discutir la segunda condición, que consistía en la entrega, por parte de Abd-el-Krim, de determinadas posiciones. Y Primo de Rivera, comentado el texto, decía:

No podemos aceptar de ninguna manera, si no se pasa por esta primera condición. Ella es el signo del vencimiento de Abd-el-Krim. Sólo el vencido entrega las armas y los prisioneros, y a mí lo que me importa hacer constar es que nosotros hemos triunfado sobre Abd-el-Krim. No me interesa ocupar posiciones. Las ocupo dentro de ocho días, tal vez mañana mismo, si quiero ocuparlas: me basta con dar una orden de avance a nuestras tropas. No debemos ceder en este punto, porque Abd-el-Krim (estoy bien informado de ello), está perdido.

Y, dirigiéndose a su interlocutor, le dijo:

Ustedes verán cómo, si fracasan, como probablemente fracasarán, estas negociaciones de armisticio y resurgen las hostilidades, antes de un mes Abd-el-Krim es prisionero nuestro.

Y, en efecto, no pasaron quince días antes de la rendición de Abd-el-Krim.

Alhucemas

—¿Pero piensan ustedes desembarcar en Alhucemas?—se le preguntaba cierto día a Primo de Rivera.

—Sí. Y Primo de Rivera sonreía. Una buena mañana se despertarán ustedes y leerán, como la cosa más natural del mundo, que hemos puesto pie en la playa de Alhucemas.

—Pero, ¿no dicen que es una costa de las más inaccesibles del mundo?

—Cierto que no es fácil de asaltar, pero tenemos medios para lograr nuestros objetivos. Hace pocos días, hablando con Jordana y conmigo el mariscal Petain, nos indicaba esta misma duda que ahora sugieren ustedes, y, después de haberle expuesto todo nuestro plan, el mariscal reconoció que, en efecto, era posible el desembarco en Alhucemas. Posible es que se hayan de hacer algunas modificaciones.

La realidad confirmó el propósito del general, porque las modificaciones que había de hacer fueron más bien de detalle. Las líneas generales del plan de desembarco se cumplieron.

Más que capitán general

Como índice de singular ascendiente que don Miguel había logrado en el mundo diplomático, contaremos la siguiente anécdota que oímos de labios del embajador en Madrid de la Argentina, el inteligentísimo Estrada. Asistía éste a una cena aristocrática, con motivo de las uvas de Año Nuevo, y casualmente cayó en la mesa al lado del capitán general de Cataluña, a quien conocía por primera vez. A las nueve de la noche iniciaron la conversación sobre un tema improvisado, y de asunto en asunto, cada vez más en serio, llegaron hablando hasta las tres de la mañana. Cuando Estrada se despidió de Primo de Rivera, dijo a los circunstantes: Este hombre es algo más que capitán general de Cataluña. Tal había sido la suficiencia y penetración de los diversos temas políticos que reveló ante el diplomático extranjero, en aquellas horas banales.

Español en sus devociones

De la agilidad de su espíritu para desplazar su actividad a las cuestiones más diversas, dará idea el hecho siguiente: Partió el general para Tetuán cuando el desastre de Xauen, y por el camino se enfrascó en la lectura de un número de la revista bilbaína "El Mensajero del Sagrado Corazón", que una dama de su familia le entregó al tomar el vapor. La llegada del general a Tetuán fué una de las más apenantes impresiones de su vida, al darse cuenta de la gravedad del desastre. Sobre todo, cuando logró comunicación con algunas posiciones, y vió la desmoralización y aplanamiento de las tropas, el alma de soldado de don Miguel saboreó una amargura que nunca antes había gustado. Pues bien: cuando aquella noche se retiró a descansar, cogió la pluma y escribió una larga carta al padre Vilariño, director de "El Mensajero", exponiéndole algunos problemas teológicos que le había sugerido aquella revista, y discutiendo con su ruda franqueza algunos aspectos de las devociones españolas, entre las cuales él daba la preferencia a Cristo Crucificado, a la Virgen del Carmen y a la Sagrada Familia. Guardó el general borrador de esta carta, y todavía, en ocasiones en que se hablaba o discutía de cuestiones religiosas, dijo más de una vez: Traigan la carta que yo escribí al P. Vilariño, donde yo trato algo de esto... Porque, eso sí, don Miguel amaba su pensamiento y le guardaba máximos honores, leal y consecuente.

Primo de Rivera en EL DEBATE

Pocos días antes de dar el golpe de Estado, en el verano de 1923, Primo de Rivera se presentó de improviso en la Redacción de EL DEBATE. Venía de uniforme y pasó al director su tarjeta de capitán general de Cataluña. Primo de Rivera se presentó con su arrogancia y su prestancia características y, después de breve saludo, dijo:

—He leído en EL DEBATE de esta mañana unas declaraciones mías transmitidas por telégrafo desde Barcelona. Están bien, pero quiero ampliarlas. Si usted tuviera unas cuartillas...

Y tomando una cuartilla, de pie, en la misma mesa, se puso a escribir una ampliación de las declaraciones.

En el curso de la conversación, Primo de Rivera habló de los problemas de Cataluña, y manifestó un conocimiento de cosas y de personas no frecuentes, ni mucho menos, en los políticos de Madrid. Además se expresó sobre el problema catalán con una amplitud de criterio que no siempre mantuvo después, esta es la verdad, desde el Gobierno.

Pero queremos referir, sobre todo, el final de esta entrevista. Después de hablar de Cataluña, Primo de Rivera habló de España con el exaltado patriotismo en él característico, y concluyó con estas palabras:

—Hay que desengañarse. Sólo tres resortes mueven a los hombres en el mundo: el religioso, el interés material y el patriótico. Son pocos los hombres a quienes Dios concede el alma de apóstol. La mayoría se mueve en este mundo por los intereses materiales, pero no faltan quienes saben sacrificarse por el patriotismo. Yo pertenezco a este último grupo.

Una visita a la Casa del Pueblo

Una noche salían Primo de Rivera y el duque de Tetuán (el mismo Primo de Rivera nos lo refería) de una fiesta de gala. Iban los dos de frac. Quisieron tomar un "simón" para dirigirse a su casa y, con gran sorpresa suya, se encontraron con que había en las calles céntricas de Madrid una fila interminable de simones, pero sin cocheros.

Un sereno les explicó lo que ocurría. Todos los cocheros de punto de Madrid estaban reunidos en la Casa del Pueblo, donde tenían a aquellas horas un mitin para formular determinadas reivindicaciones sociales. Primo de Rivera, con la decisión suya acostumbrada, dijo:

—Esto no puede ser; no se puede dejar abandonado así un servicio público.

Y, con el duque de Tetuán, se fué a la Casa del Pueblo. Penetró en el salón de conferencias, y al llegar al público, preguntó si había algún cochero que quisiera llevarle a su casa. No faltó quien se ofreciera en el acto a prestar tal servicio al marqués de Estella.

Nuestros suscriptores de Madrid deben recibir EL DEBATE en su domicilio antes de las nueve y cuarto de la mañana Cualquier deficiencia en el servicio será corregida inmediatamente avisando a nuestro departamento de Circulación. Teléfonos 71500 y 71509.

de Honor, medalla del Homenaje, gran cruz laureada de la Real y Militar Orden de San Fernando, por real decreto de 6 de octubre de 1925; gran cruz del Mérito Naval con distintivo rojo, gran cruz Al Mérito, de Chile; gran cruz Pio X, gran cruz de San Mauricio y San Lázaro, gran cruz del Sol, del Perú; medalla de Sufrimientos por la Patria, gran cruz de San Benito de Avis (Portugal), gran cruz Elefante Blanco, de Siam; gran cruz Roca Blanca, de Finlandia; cruz primera clase Orden del Mérito Militar, de Cuba; gran cruz Espina de Oro, de China; gran cruz de Gustavo Wasa (Suecia), y otras muchas condecoraciones extranjeras que le concedieron casi todos los Gobiernos del mundo.

LA VIDA POLITICA DEL GENERAL

EFEMERIDES DE LA DICTADURA

Recogemos aquí los hechos personales más salientes de la vida política de Primo de Rivera: medidas de gobierno, viajes, discursos, etcétera, en los que ha sido tan fecunda su actuación durante los seis años que ocupó la Presidencia del Consejo. Su actividad tan multiplicada sólo nos permite hacer una breve síntesis:

1923. SEPTIEMBRE: 13. — Golpe de Estado y manifiesto. 15.—Llega a Madrid, conferencia con su majestad y se encarga del Directorio; jura la presidencia del mismo y dirige un telegrama circular a los capitanes y comandantes generales. 16.—Disolución de las Cortes y suspensión de garantías. 18.—Creación del Somatén Nacional. Decreto contra el separatismo. 22.—Supresión del Jurado. 28.—Manifiesto a la clase obrera. OCTUBRE: 1.—Supresión de los Ayuntamientos. 2.—Manifiesto a la Clase patronal. Reorganización de la Administración central. 3.—Decreto sobre responsabilidad de Tribunales. 4.—Reorganización de los servicios de Intendencia militar. 7.—Reducción del contigente militar. 22.—Creación de los delegados gubernativos. 30.—Recibe a una Comisión de mujeres españolas y les promete el derecho de sufragio. Decreto de reorganización del régimen de Justicia municipal. NOVIEMBRE: 1.—Come con don Antonio Maura en el palacio de Cerbellon. 4.—Discurso en la inauguración del Curso en la Academia de Jurisprudencia. 8.—Decreto sobre plan de obras públicas en Marruecos. 9.—Asiste con los Reyes a la inauguración de un monumento a los héroes de Cuba y Cavite, en Cartagena, y pronuncia un discurso patriótico. 13.—Contesta al mensaje de los presidentes de las Cámaras. Decreto suspendiendo las funciones de éstos. 15.—Marcha a Italia acompañando a los Reyes. 16.—Es recibido calurosamente con los Reyes en Valencia. 19.—Llega a Roma con los Reyes y visita al Papa. 21.—Lo obsequia con un banquete Mussolini y pronuncia un discurso de agradecimiento y elogio al fascismo. DICIEMBRE: 1.—Regresa con los Reyes y llega a Barcelona, y pronuncia un discurso en el banquete con que esta ciudad obsequia a los Soberanos. 2.—Se le regala la espada del general Pavía. 4.—Llega a Madrid con sus majestades. 8.—Discurso en la fiesta de la Patrona de Infantería. 18.—Firma del Convenio de Tánger. 28.—Nota oficiosa sobre la actuación del Directorio, Tánger y el catalanismo.

1924. ENERO: 8.—Suspende la inmunidad parlamentaria. Emprende el viaje a Barcelona para estudiar el problema catalán. 13.—Disuelve las Diputaciones provinciales. Discurso en la Cobertura de Grandes de España. 18.—Decreto sobre las responsabilidades de los ministros. Centraliza en la Presidencia cuanto afecta a Marruecos. FEBRERO: 2.—Suprime la Delegación Regia de Pósitos. 6.—Indulto del marqués de La Cortina. 20.—Clausura del Ateneo de Madrid y destierro de Unamuno y Soriano. MARZO: 1.—Pronuncia un discurso en el homenaje a Benavente. 7.—Discurso en la Fiesta del Estudiante. 11.—Crea el Consejo de Economía Nacional. 27.—Disuelve la Junta de Defensa Nacional. 30.—Nueva ley de reclutamiento. ABRIL: 1.—Se constituyen los nuevos Municipios. 14.—Crea la Unión Patriótica. Suscripción de obligaciones del Tesoro. Decreto sobre los delitos de robo a mano armada. 27.—Discurso en la fiesta de los Somatenes. MAYO: 1.—Discurso patriótico en Bilbao. 6.—Crea el Consejo Superior de Comercio, Trabajo e Industria. 10.—Acompaña a los Reyes en su viaje a Barcelona. 19.—Discurso en el banquete ofrecido al Rey en el Palacio de la Mancomunidad Catalana. 21.—Discurso en el Círculo del Ejército y de la Armada en Barcelona. 24.—Discurso en la Asociación de los Previsores del Porvenir. 29.—Importante discurso patriótico en Medina del Campo. JUNIO: 7.—Llegan los Reyes de Italia a Madrid. Primo de Rivera recibe una cariñosa carta de Mussolini. 17.—Inaugura el Instituto de Inválidos. 20.—Crea el Tribunal Supremo de la Hacienda pública. 21.—Viaje a Sevilla y discurso en el mitin agrario y nuevo discurso en el banquete de la Plaza de España, al que asistieron 4.300 comensales. 22.—Discurso patriótico en Jerez. 24.—Viaje a Granada y discursos. 26.—Viaje a Málaga y discursos. JULIO: 1.—Organización del Tribunal Supremo de Justicia. 4.—Decreto de amnistía. 10.—Viaje a Marruecos, llegada a Tetuán y discurso ante el jalifa. 11.—Visita a Xauen, Alcazarquivir y Alcira. Estancia en Larache y discursos. 25.—Viaje a Galicia y ofrenda al Apóstol Santiago. 28.—Discurso en Pontevedra sobre el problema de los foros. 29.—Discurso en Tuy a los agricultores. 30.—Visita a Lugo. 31.—Estancia en El Ferrol y discursos. AGOSTO: 2.—Viaje a Asturias. 7.—Regreso a Madrid y gran recibimiento. SEPTIEMBRE: Por la gravedad del problema de Marruecos marcha a Tetuán. 6.—Circular proclama sobre la labor del Directorio. 8.—Proclama al Ejército de Africa y al país. 29.—Liberación de Xauen. OCTUBRE: 16.—Es nombrado alto comisario en Marruecos. 20.—Nueva proclama al Ejército de Africa. 30.—Evacuación del sector de Beni-Arós. NOVIEMBRE: 17.—Evacuación de Xauen. DICIEMBRE: 7.—Importante discurso en Tetuán. Termina el repliego sobre la nueva línea de Marruecos. 13.—Patriótica alocución en la orden general del Ejército. Operaciones en la cábila de Anyera.

1.925. ENERO: 10.—Escribe una carta a "The Thimes" sobre la misión de España en Marruecos. 22.—Discurso en el banquete de las Diputaciones provinciales. 25.—Los alcaldes le entregan 51 álbumes con más de tres millones de firmas. 26.—Discurso en el homenaje a los muertos en las guerras coloniales. 31.—Viaje a Barcelona. FEBRERO: 15.—Organiza un acto en honor de los inválidos y heridos de la guerra de Marruecos. MARZO: 11.—Se le concede la cruz de San Hermenegildo. 19.—Se aprueba el Estatuto Provincial. 24.—Viaje a Larache. ABRIL: 18.—Discurso en la Exposición del Traje Regional de Madrid. 23.—Asiste, en compañía de los Reyes, a la coronación de la Virgen del Carmen en Jerez. MAYO: 15.—Discurso en el día de la Fiesta de la Agricultura. 25.—Viaje, en compañía de los Reyes, a Valencia y Castellón. De allí pasa a Córdoba. JUNIO: 9.—Decreto sobre el descanso dominical. JULIO: 18.—Se publica en la "Gaceta" el Estatuto de Tánger. 21.—Conferencia con los delegados de París en Madrid sobre Marruecos. 31.—Sale para Tetuán. SEPTIEMBRE: 5.—Proclama al Ejército. 7.—Ultimátum a los rifeños. 8.—Desembarco de Alhucemas. Ocupación de Morro Nuevo. 12.—Notables avances en Marruecos. Kudia Tahar. 30.—Avance hacia Axdir. OCTUBRE: 2.—Ocupación de AXDIR. 6.—Se le concede la gran cruz Laureada y es nombrado hijo adoptivo de Madrid y Barcelona. 10.—Regreso a Madrid. 12.—Banquete en el Ritz. 16.—Homenaje de la Unión Patriótica. 17.—Contesta una carta de Cambó. 26.—Viaje a Valladolid y Cáceres. NOVIEMBRE: Vuelta a Marruecos. 20.—Discurso en Larache. 26.—Estancia en Jerez de la Frontera y discursos. 28.—Discurso en Sevilla. DICIEMBRE: 2.—Creación de un Gobierno de hombres civiles, del que es nombrado presidente. 5.—Obsequia el Rey con un almuerzo a los generales del Directorio.

1.926.—ENERO: 1.—Viaje a Cuenca 8. Es nombrado hijo adoptivo de Bilbao.—22.—Discurso en la Asamblea de Diputaciones. 30.—Discurso en Barcelona. Reorganiza el Ejército. Es nombrado presidente perpetuo del Casino Militar Barcelonés. FEBRERO: 9.—Indulto general con motivo del "raid" del "Plus Ultra". 12.—Envía un mensaje al presidente de la Argentina. ABRIL: 15.—Fiesta en Cuatro Vientos en homenaje a los tripulantes del "Plus Ultra" se le impone la cruz de San Fernando. MAYO: 1.—Viaje a Sevilla. 9.—Discurso en la bendición de la bandera del Somatén de Toledo. 26.—Se entrega Abd-el-Krim. Nota oficiosa. 31.—Nuevo viaje a Barcelona. JUNIO: 28.—Viaje a León.—JULIO: 2.—Impone la multas extraordinarias. 5.—Discurso en la Asamblea de Uniones Patrióticas. 13.—Firma en París del acuerdo de Tánger. Pronuncia un discurso en el ministerio del Ejército de París. AGOSTO: 1.—Sufre un atentado en Barcelona. 2.—Se niega a España un puesto permanente en la Sociedad de las Naciones. Contesta a los telegramas de Briand y Chamberlain. 5.—Disuelve el Cuerpo de Artillería y declara el estado de sitio en toda España. 8.—Levanta el estado de sitio.—Viaje a Albacete y retirada de España en la Sociedad de Naciones. 13.—Se celebra el plebiscito nacional. OCTUBRE: 1.—Es nombrado doctor "honoris causa" por Salamanca. 2.—Viajes de Primo de Rivera a Zamora, Valladolid, Palencia, Zafra, Badajoz, Ciudad Real. Discursos y alocuciones. NOVIEMBRE: 24.—Reingreso de los artilleros. 26.—La organización Corporativa Nacional. DICIEMBRE: 18.—Visita, en compañía de Martínez Anido, Santander y otras poblaciones. 21.—Viaje a Pamplona. Discursos.

1927.—ENERO: 6.—Discurso al inaugurarse en el ministerio de la Guerra el monumento conmemorativo de Alhucemas. 12.—Viaje a Cádiz, entrega de un pergamino y discurso. 14.—Estancia en Sevilla y discurso en el teatro de San Fernando. FEBRERO: 19.—Decreto de reformas militares. 22.—Creación de la Academia General Militar. MARZO: 7. Asiste a la velada literaria de los Estudiantes Católicos. 26.—Importante discurso en la clausura de la Conferencia Nacional del Libro. ABRIL: 16.—Marcha a Tetuán. 18.—Estancia en Melilla y proclama a los habitantes de la zona. 29.—Viaje a Sevilla e inauguración de la línea aérea Sevilla-Lisboa. MAYO: 2.—Viaje a Jerez y Cádiz. 17.—Actos con motivo de las bodas de plata del Rey, que lanza la iniciativa de la Ciudad Universitaria. 26.—Inaugura el Asilo de ancianos de San Isidro Labrador. 29.—Gran mitin en Medina del Campo. JUNIO: 2. Viaje a Valencia con el Rey e inauguración del monumento a la Restauración. 6.—Viaje a Barcelona y recibimiento entusiasta. 7.—Viaje a Zaragoza y discursos. 12.—Mitin en Madrid y discursos. JULIO: 1.—Inauguración del Congreso de Prensa Latina. 20.—Tratado de Arbitraje con Bélgica. AGOSTO: 8.—Viaje y discurso en Teruel, Zaragoza, Calatayud, Huesca, Barbastro, Jaca y Logroño. Manifiesto a los gobernadores civiles y a las Uniones Patrióticas. 10.—Viaje a Soria, discursos. SEPTIEMBRE: 13.—Decreto de creación de la Asamblea Consultiva y manifiesto al país. Nota sobre el manifiesto de Sánchez Guerra. 22.—División provincial de Canarias. 23.—Viajes a Vitoria, Estella, Pamplona y Valladolid. Discurso en el Congreso cerealista. OCTUBRE: 1.—Entrevista con Camberlain en Palma de Mallorca. 4.—Acompaña a los Reyes en su viaje a Marruecos. 10.—Apertura de la Asamblea Nacional. 12.—Llega a Zaragoza. Discursos. 20.—Le concede el Rey la medalla del Trabajo. 22.—Le concede el Gobierno portugués la gran cruz del Cristo. 25.—Discurso en el reparto de premios del tiro nacional. NOVIEMBRE: 3.—Discurso en el Congreso de Casas baratas. Firma del Convenio hispanocubano. 17.—Se le impone la gran cruz del Mérito Naval de Cuba. DICIEMBRE: 9.—Se le impone la placa de maestrante de Ronda. Convenio de navegación aérea entre España y Alemania. Viaje a Bilbao. 17.—Viaje a Cáceres y Mérida acompañando al Rey. 19.—Se le impone la medalla de Ultramar.—26. Convenio de arbitraje hispanochileno.

1928. ENERO 2.—Convenio entre España y Dinamarca. 3.—Redención de prendas empeñadas. 19.—Tratado de arbitraje entre España y Portugal. FEBRERO: 2.—Creación del Patronato Nacional de Turismo. 8.—Discurso en la Asamblea de delegados de Hacienda. Viaje a Sevilla y Jerez. 20.—Nota sobre la enseñanza religiosa en el idioma nacional. MARZO: 3.—Terminan las negociaciones del Estatuto de Tánger. 4.—Banquete de los catedráticos de Universidad y discursos. Discurso en la fiesta del centenario de Cánovas. 9.—Es invitada España a regresar a la Sociedad de Naciones. Carta de Primo de Rivera al presidente del Consejo de dicha Sociedad. Felicitación de Briand. ABRIL: 2. Viaje a Porriño. MAYO: 3.—Viajes a San Fernando y Cádiz

Unánime tributo de la Prensa extranjera a la persona del general

Todos reconocen su patriotismo, su energía y el aumento de prestigio logrado por España durante su gobierno. Verdaderas dotes de hombre de Estado, pero en algunos momentos le faltó ecuanimidad.

Podíamos juzgar de los comentarios que hará la Prensa extranjera a la muerte del dictador de España desde 1923 a 1930 por lo que dijo cuando el general Primo de Rivera abandonó el Poder hace ahora dos meses. Rara vez ha habido tanta armonía en el respeto y hasta en el elogio, y el resumen de los comentarios de la Prensa solvente puede hacerse con aquella frase del "Daily Chronicle", "Puede condenarse a la Dictadura, pero no al dictador".

No hemos de ocultar que a distancia se advierten mejor las cualidades—si, como en el caso de Primo de Rivera, son sobresalientes—que los defectos y las grandes obras que los tropiezos cotidianos, aunque sean de importancia, pero precisamente éste es el juicio de la historia. Por eso juzgamos del máximo interés considerar la situación del general ante la opinión extranjera, que se debe no tan sólo a las cualidades personales del dictador, sino a su obra misma.

No creemos exagerado decir que en largo período de tiempo nunca ha ofrecido la política extranjera de España caracteres tan acusados, tan positivos, tan precisos, como en los seis años que el general estuvo en el Poder. Pocas veces se ha medido con más atención la importancia de España en el ajedrez internacional, lo mismo en el Mediterráneo que en las costas del otro lado del Atlántico.

En la política europea conviene destacar especialmente dos cosas: los Tratados de Marruecos y el Tratado de amistad con Italia. Dos veces se discutió en tiempos de la Dictadura el estatuto de Tánger. La vez primera estaban tan recientes nuestros fracasos en Africa, que poco pudo hacerse en beneficio de nuestras legítimas aspiraciones. Pero tres años más tarde, después de la victoria sobre Abd-el-krim, las naciones interesadas accedieron a una revisión, que, si no nos da lo que en derecho podíamos esperar, nos concede al menos parte de lo que la seguridad de nuestra zona requiere.

El Tratado con Italia fué muy comentado y aún se le atribuyeron cláusulas secretas que nos ligaban a esa nación por vínculos difícilmente compatibles con la independencia futura. Nada de eso era cierto. El Gobierno, continuando la política pacífica y neutral de nuestro país, se limitó a enlazar un eslabón más en la cadena de acuerdos de amistad y de paz de la tradición española.

Frente a América y frente a Portugal, la Dictadura tuvo un programa más preciso y concreto que sus antecesores y de ello ha quedado buena prueba en los Tratados con Uruguay y Chile, en el Tratado con Cuba y con el Perú, y en la Conferencia económica hispanoportuguesa. Añadamos a esto el viaje de Primo de Rivera a París, la entrevista con Chamberlain, la colaboración en todas las obras internacionales de paz y de beneficencia, y habremos encontrado una de las razones de la popularidad del dictador en la Prensa extranjera.

Pero además había el espectáculo de España, pacificada y vencedora en Marruecos, y el hecho de una Dictadura militar que se mantenía en el Poder sin ningún acto de fuerza que dominaba las sublevaciones sin derramamientos de sangre; había también la simpatía y el don de gentes del general. Con todo ello, ya no sorprende demasiado el calor cordial con que la Prensa extranjera comentó la dimisión del marqués de Estella.

Extraña porque no estábamos acostumbrados a semejante trato. Fué una conquista casi tan difícil como la de Marruecos. Se debe tomar en cuenta, porque los textos a que nos referimos están escritos cuando ya el dictador había dimitido, cuando no podía computarse en contra de esos artículos el recelo que inspiran las alabanzas a los poderosos.

Este es uno de los triunfos indiscutibles de Primo de Rivera: haber alcanzado para España y para el Gobierno español un prestigio del que quedan testimonios escritos, tanto en cartas privadas de hombres públicos como en los artículos de Prensa a que hemos aludido. Ahora, con motivo de su muerte, se repiten, pero preferimos aquéllos, los de la hora de la desgracia.

La Prensa inglesa

"Daily Chronicle" (liberal).

LONDRES, 17.—Dice que una de las más grandes dificultades de la dictadura es su terminación sin derramamiento de sangre. El marqués de Estella demostró un modo especial de proceder, que le distingue entre los dictadores. Fué un bravo soldado y un patriota; su país no le olvidará.

"The Times" (conservador independiente).

Dice que Primo de Rivera habrá de ser contado entre los servidores públicos que trabajaron más de todo corazón y se retiraron demasiado agotados, dimitiendo en sus funciones cuando la muerte les marcaba con su dedo fatal.

El "Times" pone de manifiesto la franqueza de espíritu y la bondad del general fallecido.

Era Primo de Rivera—termina diciendo—el prototipo del español: Como civil, noble y gentlemán; como soldado, intrépido.

"Daily Telegraph" (conservador).

Dice al comentar la muerte de Primo de Rivera, que todos los hombres de buena voluntad, cualesquiera que fueren sus opiniones políticas y el juicio que les merezca la labor del general, habrán de saludar en él al patriota verdadero, al hombre de honor, de carácter enérgico, que tenía clara visión de las cosas y capacidad administrativa.

Es evidente—añade el periódico—que cometió faltas, pero recordemos también los brillantes servicios que prestó a su país en la hora dura de la necesidad.

"Morning Post" (conservador).

Dice que la muerte del general Primo de Rivera hace desaparecer de la escena europea un hombre que asumió valientemente un papel principal extremadamente difícil. Es indiscutible que, durante su permanencia en el Poder, logró devolver a España el prestigio moral y económico, que le faltaba desde mucho tiempo atrás. El general Primo de Rivera luchó con rectitud, y España no olvidará sus servicios.

La Prensa alemana

NAUEN, 17.—Todos los periódicos dedican a Primo de Rivera respetuosos comentarios necrológicos. Dicen que la tradicional caballerosidad del pueblo español haría olvidar a éste el contratiempo sufrido durante la Dictadura del que acaba de morir, quien, a pesar de todo, tenía los caracteres únicos de un gran hijo de una gloriosa nación. Ante sus restos, dicen, también Alemania, a la que Primo de Rivera iba a venir a buscar su alivio curativo, se inclina respetuosa. Primo de Rivera, afirman, poniendo un remate decoroso a la guerra de Marruecos y expurgando de sus vicios a la Administración interior, ha echado los cimientos del porvenir de España, bajo un régimen constitucional y con los caracteres de una gran potencia, cuyo prestigio Primo de Rivera procuró con todo celo recuperar.

"Montag" (independiente).

Escribe acerca de la política exterior del finado durante el tiempo que ocupó el Poder, que el ex dictador supo explotar hábilmente la situación favorable de España como potencia mediterránea, y que consiguió estrechar los lazos de amistad con los Estados de la América española.

La **"Gaceta General de Alemania"**, del partido popular alemán, dice:

Primo de Rivera pertenece a la Historia. Consiguió establecer el orden y la prosperidad, que son la base de la prosperidad económica, en un país en lucha con las revueltas militares y las audacias parlamentarias. Al dominar el caos político interior realzó el prestigio internacional de su país, que con una honrosa liquidación de la guerra marroquí recobró su puesto de tercera potencia mediterránea.

"Gaceta de la Cruz" (conservador).

Hay que volver la vista atrás para apreciar en todo su valor los servicios considerables que el general Primo de Rivera prestó a España. Amaba mucho sin duda a su país, aun cuando se equivocara a veces en cuanto a los medios. Si no llegó a alcanzar todos sus objetivos fué por cierta falta de envergadura política de este bravo general, buen patriota, que no tenía la talla de Mussolini.

"Deutsche Zeitung" (racista).

Expresa su simpatía hacia el general Primo de Rivera. Este gran patriota—dice—, que murió lejos de su país, ha tenido una suerte trágica y adquiere con ella ante muchos de sus amigos la aureola del martirio. Ante este final cruel, aun los más implacables enemigos de la Dictadura, rendirán sus espadas.

"Germania" (católico).

Alrededor de los restos mortales del general Primo de Rivera el pueblo español reconocerá unánimemente sus positivos esfuerzos.

"Gaceta de Voss" (demócrata).

Constata que durante seis años de dictadura se hicieron algunas cosas útiles. Debe hacerse resaltar la no efusión de sangre en este período. Por otra parte, la causa de la caída del marqués de Estella fué seguramente el no haber encontrado un hombre político capacitado que le ayudara y guiara.

"Gaceta de Colonia" (partido popular alemán).

Seis años de reconstrucción tranquila no pueden ser calificados de episodio sin importancia. Los resultados de los años venideros permitirán hacer una justa comparación con la política de la Dictadura. Tal vez se verá entonces que ésta fué saludable durante algún tiempo, pero que no era la solución que se imponía. El golpe de Estado del general Primo de Rivera habrá sido en todo caso una advertencia que señaló a sus compatriotas los peligros de un parlamentarismo en el camino de los abusos políticos.

"Berliner Tageblatt" (demócrata).

Sólo una generación que no haya asistido a las luchas promovidas alrededor de la Dictadura ni haya soportado sus cargas, podrá hacer entera justicia al general Primo de Rivera y a su régimen. Sin embargo, sus contemporáneos no dudarán en reconocer que era un hombre de energía y valor. No obstante las faltas que cometió, especialmente al descuidar desastrosamente las fuerzas intelectuales de su nación, desconociendo el verdadero carácter de un pueblo independiente, hay que decir que obró con idealismo.

(De nuestro corresponsal)

El **"Daily News"**:

"Personalmente era un hombre amable. Supo aceptar con dignidad y buen humor su desgracia. Acumuló faltas. Su solo mérito es haber restablecido la autoridad española en Marruecos."—**Daranas.**

La Prensa francesa

PARIS, 17.—La Prensa consagra al general Primo de Rivera largos artículos necrológicos y hace algunos juicios acerca de su persona y de su obra política.

"L'Echo de Paris" (derechista).

"El general Primo de Rivera poseía una viva inteligencia, firme voluntad, tenacidad, optimismo y fe, cualidades todas que hicieron de él un dictador. Tenía verdaderas dotes de hombre de Estado, pero no siempre tuvo el equilibrio necesario para efectuar la enorme labor emprendida. Le faltaba, triste es decirlo, en algunas ocasiones, la necesaria ecuanimidad política y a veces también carecía de la precisa sangre fría."

"La Victoire" (derechista).

Entiende que Primo de Rivera no era desde luego un hombre que reuniese dotes extraordinarias, pero ha de reconocérsele una gran suspicacia y una energía que le hicieron comprender la necesidad de reformar el régimen que padecía España.

El porvenir nos dirá—añade—si el parlamentarismo ha tomado enseñanza de este período de más de seis años.

"Le Figaro" (derechista).

Publica un estudio crítico firmado por M. André Choumeix, en el que dice que el general gobernó con moderación, siendo de destacar como nota importante de su dictadura, que no hubo en España efusión de sangre y gobernó por el bien de su país. Supo—añade el articulista—solucionar la aventura de Marruecos, con lo cual no sólo rindió servicio a España, sino a otros países. Hace historia de los trabajos públicos que emprendió y termina diciendo que España no puede por menor de sentir aflicción ante la desaparición del general Primo de Rivera, que constituía una fuerte reserva política para el porvenir.

"L'Action Française" (monárquico).

Dice que los franceses no podrán olvidar nunca que Primo de Rivera fué amigo fiel de Francia.

El general que acaba de fallecer—añade—quedará en la Historia como un hombre que en un momento difícil para España trató de recoger las esperanzas que se le ofrecían.

"Le Petit Journal" (independiente).

Escribe que su dictadura fué una dictadura cordial. Gracias a la decisiva actuación del marqués de Estella, pudo llegarse a la liquidación total de la sangrienta aventura de Marruecos. El dictador se rodeó de colaboradores competentes, entre ellos el conde de Guadalhorce.

Al examinar la obra del general fallecido, hay que reconocer que consiguió una evidente mejoría en la situación social de España.

El diario termina diciendo que el jefe del Estado español supo liquidar de un modo pacífico la Dictadura del marqués de Estella.

"El Journal" (independiente moderado).

"Dice que caliente aún el cadáver del dictador español, no pueden hacerse juicios exactos sobre su obra. La historia y el tiempo juzgarán su figura, que fué durante seis años de actualidad mundial. Hay que reconocer sobre todo que el dictador español fué un gran patriota, y seguramente España le recordará en el porvenir con reconocimiento. Francia por su parte no puede olvidar que el marqués de Estella fué siempre para ella un amigo fiel, incluso en las épocas críticas de la guerra, cuando todo parecía anunciar la victoria de los Ejércitos alemanes."

"L'Ere Nouvelle" (radical de Herriot).

Censura la labor política realizada por Primo de Rivera, si bien—añade—llegó al Poder en una hora en que la noción del Estado se encontraba en ruinas en su país y la corrupción envilecía algunos sectores, constituyendo en aquel entonces su advenimiento al Poder una necesidad.

"Volonté" (radical).

La obra de Primo de Rivera como gobernante ha sido juzgada ya en Francia sin hostilidad, pero sin entusiasmo ninguno.

Si bien es cierto que determinados procedimientos del ministro de la Gobernación de la Dictadura, general Martínez Anido, no pudieron tener el asenso de la opinión española, no es menos cierto, sin embargo, que los españoles han de reconocer que la dictadura de Primo de Rivera no fué manchada con sangre, y hubo siempre en el dictador un deseo de volver a un régimen de normalidad.

La historia de Primo de Rivera—termina diciendo—es del mismo patrón que la de todas las dictaduras.

"L'Oeuvre" (radical).

Censura la obra realizada por el general Primo de Rivera y ataca el régimen dictatorial.

"No hay que recordar solamente que el dictador liquidase la aventura de Marruecos y que fuese amigo de Francia; es menester recordar también que fracasó por completo en la política interior de su país, que no convocó el Parlamento, no obstante las promesas que hizo en repetidas ocasiones, y ha de recordarse igualmente que no supo reunir con eficacia la Asamblea Nacional, con lo cual soñaba creyendo que ello le permitiría estabilizar el régimen dictatorial.

Termina diciendo que no por el hecho de que haya muerto, y sin perjuicio de que ello sea muy doloroso, se debe disfrazar la verdad en cuanto a su labor política."

"Ordre"

"La muerte de Primo de Rivera habrá producido honda emoción en nuestros amigos de allende los Pirineos.

Por nuestra parte, hemos de destacar que el general tenía cariño a Francia. Cuando Mr. Leygues, ministro de Marina, regresó a París el año último después de haber asistido a la inauguración de la Casa Velázquez, nos decía: "Nunca tendremos en España un amigo más sincero que Primo de Rivera en el Gobierno español. Primo nos quiere de verdad."

"La Liberté" (moderado).

M. Bainville recuerda los esfuerzos hechos por el general Primo de Rivera para llegar a la colaboración con Francia para una acción combinada de las dos naciones en el Rif. El articulista añade: Es esta una lección para la Conferencia de Londres en la que Mac Donald rechaza toda idea de garantía o ayuda y quiere evitar una alianza con Francia dañosa en su opinión, y, sin embargo, llegará un día no muy lejano en que Francia e Inglaterra podrán sólo tener tranquilidad en sus posesiones y colonias si aunan sus esfuerzos, como hicieron España y Francia en Marruecos bajo el Gobierno de Primo de Rivera.

"Le Temps" (moderado).

En su "Boletín del día" dice que con la desaparición del general Primo de Rivera se apaciguarán los rencores y resentimientos que dejó la Dictadura. Los que pueden recoger su papel no tienen ni el prestigio ni la influencia personal que permitieron al marqués de Estella hacer el golpe de Estado de septiembre de 1923. El general Primo de Rivera agotó todas las probabilidades de la Dictadura en un país amenazado por el desorden. La evolución de España se hace hoy—añade el periódico—en un sentido completamente diferente, y el general Berenguer tiene igual, si no mayor mérito, en reparar las faltas de la Dictadura que tuvo el marqués de Estella en 1923 en levantar una barrera en el camino a la anarquía y al desorden.

"Journal des Debats" (derechista).

Auguste Gauvain dice que el papel político del dictador había terminado. Cayó en condiciones que casi no dejaban posibilidades de un regreso al Poder. El general Primo de Rivera era humano, valeroso, cortés y resuelto, pero no quiso incrustarse en el Poder. Su experiencia tuvo éxito en el sentido de que se han conseguido serios progresos materiales en el curso de seis años, pero fracasó como régimen nuevo. Desde nuestro punto de vista, los franceses debemos inclinarnos ante la tumba de Primo de Rivera, quien, aunque era partidario del abandono en Marruecos, colaboró lealmente con Francia y mantuvo con ella relaciones de cordialidad y simpatía. Si el régimen económico que instauró perjudicó a los intereses franceses, hay que reconocer que neutralizó estos inconvenientes.

El autor del artículo termina diciendo: Debe reconocerse que el general Primo de Rivera realizó su experiencia con un espíritu amplio y desinteresado.

La Prensa italiana

(De nuestro corresponsal)

ROMA, 17.—Todos los periódicos romanos dedican comentarios a la repentina muerte del general Primo de Rivera.

"La Tribuna"

Con el título "Un hombre que amaba a España", dice que tal vez hayan precipitado la catástrofe los últimos acontecimientos. El corazón de Primo de Rivera no pudo resistir la ingratitud de los hombres, y ningún hombre político español puede hoy alardear de los mismos títulos de gratitud del país que Primo de Rivera poseía. Ninguno en estos últimos años ha presentado a España un programa de regeneración nacional más noble que el presentado por el general Primo de Rivera. Gravísima es la responsabilidad de aquéllos que antes fueron sus adversarios y ahora tratan de anular su obra. España pierde ahora un hombre generoso, cuyo inmenso y desinteresado amor hacia el país puede ser medido en comparación con el de sus enemigos políticos que ahora, desordenadamente, se disputan el campo.—**Dafina.**

"Il Giornale d'Italia"

Afirma que Primo de Rivera desaparece cuando las pasiones desencadenadas contra su Gobierno y los intereses ofendidos, o simplemente tocados, no sólo no han callado, sino que están lejos de desaparecer en cualquier unidad política, ni siquiera espiritual. Primo de Rivera, con su patriotismo, con su serenidad, con su entusiasmo, con su perspicacia, supone imponer el orden y llegar al cumplimiento de alguno de los más graves problemas que angustiaban a España. Primo de Rivera, que surgió de un movimiento militar con temperamento militar y con intenciones ciertamente de lucha, no pudo, no supo formar ningún órgano que concretase o bien desarrollase su dictadura. Nadie podrá negarle el mérito de haber despertado la conciencia española a las nuevas necesidades de su existencia.—**Dafina.**

En Portugal

(De nuestro corresponsal)

LISBOA, 17.—La muerte de Primo de Rivera ha causado una gran impresión en Potugal. Todos los periódicos publican una larga información del acontecimiento, y dedican al extinto palabras de homenaje.

"O Seculo" publica un extenso editorial titulado "Una gran figura que desaparece". En él traza, con gran nobleza, el perfil de Primo de Rivera y su obra política y administrativa es enjuiciada con gran elogio. "Primo de Rivera, dice, cuyo único pecado fué querer moralizar la vida política española, fué sobre todo un gentilhombre. Esto bastará para que el corazón de todo patriota honrado le levante un altar".—**Correia Marques.**

EL PENACHO Y EL GUANTELETE

NOTAS INTIMAS Y A VUELA PLUMA SOBRE EL GENERAL PRIMO DE RIVERA

Por encima de todas las valoraciones apasionadas que puedan proyectarse en estos momentos sobre el gran español que acaba de morir, permanecerá intacta una verdad última: el general Primo de Rivera no podrá jamás alinearse como un político más, como un presidente del Consejo más. No se va con él un simple gobernante. Se va con él una figura racial y españolísima, que se sale del marco del momento y nos trae ecos y resonancias de otros días y otras épocas.

A vuela pluma, porque no consiente otra cosa ni el poco tiempo ni el mucho dolor, voy a recoger aquí dos de los rasgos más acusados y españolísimos de su figura de viejo hidalgo: el penacho y el guantelete; el idealismo y la acción.

Para hablar del idealismo de Primo de Rivera habría que pronunciar esa palabra idealismo de un modo acentuado y especial, habría que escribir esa palabra de una forma nueva y característica, y que todas las letras fuesen mayúsculas. Porque yo no creo que se haya dado de idealismo tan agudo, tan vibrante, tan desaforado. En la diáfana sinceridad de la vida íntima pude ya advertirlo. Primo de Rivera es el único hombre al que yo he oído usar en la vida íntima el mismo lenguaje que en la vida pública. Primo de Rivera, sentado a la mesa entre sus hijos, usaba la prosa encendida de sus notas o sus discursos. No tenían que hacer sus labios la menor violencia para pasar de la conversación privada al alegato público. Para él, hablar de la madre Patria no era pronunciar una metáfora: era referirse a una realidad tangible, que sentía con plena intensidad. Por eso sus fervores, sus lamentos o sus iras de español eran las mismas en casa que en la calle.

El general—me decía un amigo una vez saliendo de su casa—es el único hombre a quien le he oído decir latiguillos comiendo con su familia"; y es que esos latiguillos de amor a España, con los que tanto se adornan los finales rotundos de un párrafo, en él eran sencillas, familiares y llanas sinceridades.

* * *

Este era el penacho: la pluma temblorosa que coronaba su figura hidalga y españolísima. Luego, bajo el penacho, el guantelete duro y eficaz. Primo de Rivera era un hombre de acción rápida, efectiva y pronta, de dinamismo impetuoso. Sus ideas no eran jamás estériles disquisiciones. Sus ideas, no bien nacidas, se le corrían por los brazos hasta las manos, impacientes de convertirse en hechos. En estos tiempos de intelectualismo, quizás no sabemos medir todo el valor de las figuras plenamente humanas donde la idea no termina en sí misma, sino que desempeña el papel estimulante, es el motor que le corresponde en el íntegro proceso de la acción humana.

Es fácil sonreírse de las ideas demasiado simples de estos hombres de acción desde un plano de superioridad intelectual. Pero, ¿es que sin esa simplicidad de ideas es posible la acción pronta, desembarazada y eficaz? Para decidirse a dar el golpe del 13 de septiembre o a desembarcar en Alhucemas asegurando que no soplaría el levante, hay que manejar pocas ideas y oír pocos consejos. La acción es por esencia un rompimiento del equilibrio intelectual; no es fácil llegar mediante un silogismo a la conclusión de que conviene quemar sus naves y quedarse con 200 hombres frente a unas inmensas tierras desconocidas. Sin embargo haciendo esto es como conquistan los Hernán Cortés reinos y mundos.

Sobre este punto os contaré, para terminar, un recuerdo íntimo. Fué en su despacho. Primo de Rivera estaba reunido con los miembros de una Comisión o ponencia, a la que había encargado el primer proyecto de un organismo consultivo: lo que fué luego la llamada Asamblea Nacional. El primer punto del cuestionario sometido a estudio de los ponentes era cuál había de ser el nombre del futuro organismo.

La ponencia, en la que había varios catedráticos y personas de competencia, proponían, comentaban y discutían varios y distintos nombres: Congreso, Junta, Consejo, Asamblea. Los ponentes habían hecho sobre esto un sesudo trabajo. Balanceaba el pro y el contra de cada nombre, citaban antecedentes, hacían leves referencias eruditas. Hasta que de pronto el general interrumpió: "Bien, bien. Me decido por Asamblea Nacional." Y luego, tras una pausa, agregó con la mayor sencillez: "Es un nombre discreto; además, yo había mandado ir poniendo ese nombre con letras de bronce en una plancha de mármol para el frontis del antiguo Congreso."

Los ponentes nos miramos todos perplejos. ¡Lo que nos consultaba lo tenía ya mandado escribir en mármoles y bronces!...

Es fácil escandalizarse un poco con remilgo intelectual de este modo un tanto pintoresco de consulta. Pero no hay que olvidar que en la historia han tenido siempre un puesto y una misión los impetuosos y los arrebatados, los que consultan poco y hacen mucho, los hidalgos de penacho y guantelete: los que iluminan los caminos de su acción con los chispazos de su ideal. Para ser sabios, intelectuales o catedráticos hay que concretar, consultar, pensar y medir. Pero para ser héroe hay que tener previamente a toda perplejidad algunas convicciones fundamentales, materialmente escritas en bronces y mármol.

José María PEMAN

Cádiz, 17.

Primo de Rivera y la Economía

Las ideas económicas eran en el general—como en España—las más empíricas, las más confusas, las más superficiales.

Es curioso este aspecto de su ideología—como es curiosa esa parte de la historia y vida españolas.

Es indudable que el general—sobre todo en los últimos años—sentía una viva preocupación por la Economía. Se afanaba hondamente por ella. Pero no la veía.

No se asombre el lector. La Economía nacional, como todas las cosas aunque reales abstractas, no se ve con los ojos del cuerpo, sino con la mirada—aguzada por el estudio—del espíritu. Por eso el general, falto de la necesaria preparación, no veía la Economía nacional, porque sus ojos profanos lo engañaban, mostrándole como única realidad sensible las economías individuales. Repitámoslo una vez más: los árboles no le dejaban ver el bosque.

El gobernante de la Dictadura—como sus predecesores ¿y sus sucesores?—no conocía sino la economía de Juan y la economía de Pedro. Y, naturalmente, cuanto mayor era su interés y su preocupación por lo económico tanto más se afanaba en defender y proteger la economía de Juan y la economía de Pedro. Su política económica no era la dura e implacable del que corta miembros dañados para salvar el organismo, sino la protectora y benéfica de quien, por no rechazar a los ineptos, va convirtiendo su empresa en hospicio. Error de conocimiento, no falta de voluntad, fué su capital defecto.

Son unos miopes o unos criminales los que explican la política económica del general como el deseo caciquil de ayudar a un amigo o como el acto de un malvado que pretende lucrarse a costa de la riqueza nacional. No; Primo de Rivera cometió los mayores desaciertos de su Gobierno—los económicos—precisamente porque la Economía era lo que más le preocupaba ¡Temible paradoja! ¡Queriendo ayudar y salvar, dificultaba y perjudicaba!

Como él no sabía que la Economía nacional es una realidad—¡realidad no sensible!—cuya salud no depende de la suma algebráica de las economías individuales, sino que es primaria y condicionadora respecto a ellas, creía honradamente que, manteniendo en actividad la fábrica X y sin quebrar al comerciante H, la riqueza de la nación acrecía análogamente.

Movido por ese pensamiento—disponiendo de poderes extraordinarios y teniendo como colaboradora la voluntad de un pueblo, que quería trabajar y enriquecerse — toda la política económica de la Dictadura, con sus restricciones y sus prohibiciones y sus consorcios, aparece como algo fatal e inexcusable.

Mas la justicia obliga a colocar a Primo de Rivera en el medio histórico en que vivió. Militar por formación, desenvolviéndose civilmente en una España sin preocupaciones económicas, tratando unos políticos sin preparación seria y científica alguna en esas cuestiones, leyendo una Prensa en que esas materias no se tratan, sino al socaire de la política...; sin un colaborador, en fin, que fuese un verdadero especialista, ¿qué de extraño tiene que llevado por su buen deseo errase?

Por eso Primo de Rivera es para nosotros, los jóvenes con preocupaciones nuevas, la figura más interesante. Representa el último esfuerzo de la España voluntariosa, pero sin técnica, para salvarse por los tradicionales caminos. Por eso fracasó en lo que tenía de improvisado.

Los hombres nuevos sabrán partir de lo conseguido por la Dictadura que separará dos épocas para realizar una obra más reflexiva, más cautelosa y sobre todo más técnica.

Antonio BERMUDEZ CAÑETE

Preparativos de guerra en el centro de China

NANKIN, 17.—El mariscal Chan Kai Chek ha anunciado que los generales Yen Hsi Shan y Feng Yu Siang efectúan preparativos encaminados a atacar a las tropas del Gobierno en las líneas Pekín-Ankeu y Tisn Tsin Pukow.

El Gobierno, por su parte, tampoco se descuida en organizar preparativos para atacar Tisn Tsin y Pekín cuando las fuerzas reebides lo hagan, pero por ahora mantiene sus tropas a la defensiva, con objeto de poner de manifiesto los sinceros deseos de paz que le animan.

El Oriente Express estuvo a punto de descarrilar

La serenidad del maquinista evita la catástrofe

ATENAS, 17.—El Oriente Express ha estado a punto de descarrilar. La sangre fría del maquinista, que, al observar a corta distancia, que la vía estaba levantada, frenó rápidamente; evitó seguramente una catástrofe.

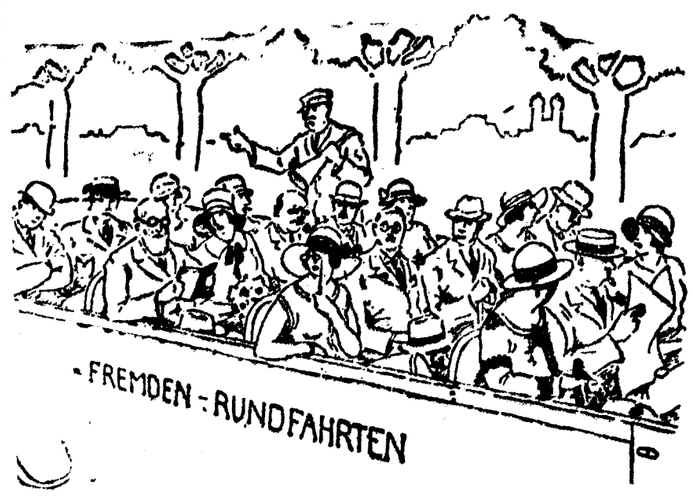

—Papá, no miras a nada de lo que está señalando el guía y no haces más que leer el Baedeker.

—Es que quiero ver si lo cojo en una equivocación.

("Fliegendi Blaetter". Munich.)

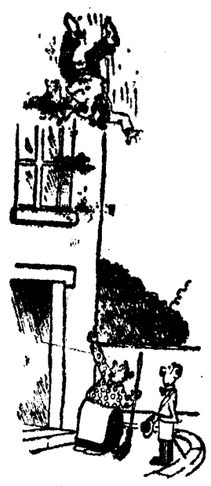

CAERSE A TIEMPO

EL VISITANTE.—Quisiera hablar al señor Dupont.

LA PORTERA.—Precisamente ahí baja.

("Pêle-Mêle", París.)

EL GUARDIA.—¿Qué hace usted ahí?

EL SOSPECHOSO.—Verá usted, guardia..., pues... yo acabo de encontrarme esta llave... y me he dicho: voy a ver en qué puerta viene bien y así averiguo a quién pertenece y la devuelvo.

("Passing Show". Londres.)

Empieza a bajar el caudal del Ebro

Un muerto por la Guardia civil en Murcia. Concierto del Orfeón Catalán en Barcelona. Se desmienten las noticias sobre el despido de obreros en Salamanca.

COMIENZAN LAS FIESTAS DE LAS FALLAS EN VALENCIA

Concierto del Orfeón Catalán

BARCELONA, 17.—Ayer por la tarde, y en medio del mayor entusiasmo, se celebró el concierto del Orfeón Catalán en el Palacio Nacional de la Exposición, que estaba completamente lleno. Al acto se le dió significación política. El público escuchó en pie la primera pieza, que fué el canto a la bandera. Los periódicos catalanistas, entre ellos "La Veu", hacen resaltar el acto.

—Los obreros empedradores celebraron ayer una reunión clandestina, en la que acordaron acudir el día 26 en manifestación a la plaza de San Jaime, con objeto de exigir al Ayuntamiento que resuelva el conflicto planteado por la crisis de trabajo.

Homenaje al doctor Rubió y Ors

BARCELONA, 17.—En la Casa de la Prensa de la Exposición se celebró un homenaje al doctor Rubió y Ors. El director de la Casa, monseñor Lisbona, pronunció unas palabras de recuerdo para el homenajeado, así como el canónigo doctor Burgada, que hizo una semblanza del doctor Rubió. Se cantaron varias composiciones y el alcalde, conde de Güell, recogió una alusión del señor Burgada, quejoso de que el señor Rubió no tenga un monumento. El alcalde prometió invitar a todos los presentes a su inauguración. El doctor Rubió y Lluch, en nombre de la familia, expresó su gratitud. Enlazó el significado del renacimiento catalán con el desarrollo de la lengua catalana hasta el Congreso de 1906 y el acto que se celebra, con el discurso de ingreso en la Academia Española que prepara el doctor Rubió y Lluch, en el que tratará sobre la unidad literaria de la lengua catalana. Por último, habló el concejal señor Maynes, quien manifestó que si bien la fiesta del Orfeón Catalán equivale a la toma de posesión de Cataluña, hay que reconocer que este acto era un anticipo y un verdadero homenaje que se hace a la lengua catalana.

Bandera restituída misteriosamente

BARCELONA, 17.—Las personas que entraron ayer en el Palacio de la Diputación quedaron sorprendidas al ver que ha sido restituída por la noche la bandera de la Diputación, regalo de los catalanes residentes en la Argentina. No se sabe cómo ni por quién ha sido colocada nuevamente en la vitrina.

El "Miguel de Cervantes", obligado a volver a su base

FERROL, 17.—El crucero "Miguel de Cervantes", que se hallaba desde hace días realizando ejercicios de torpedos en la ría de Arés, se ha visto obligado a volver a Ferrol, a causa del temporal.

Muerto por la Guardia civil

MURCIA, 17.—La Guardia civil de Torreaguera mató al leñador Antonio Rubio Latorre, vecino de Algezares, el cual sorprendió con una azada en unos montes del Estado recogiendo leña y amenazó a los guardias con una hoz. Estos, al repeler la agresión, le hicieron un disparo que le causó la muerte instantánea.

—La Diputación ha acordado telegrafiar su pésame al presidente de la República francesa por las inundaciones del Mediodía de Francia y contribuir con una importante cantidad a la suscripción abierta.

Restitución de unas cortinas

OVIEDO, 17.—Bajo secreto de confesión han sido entregados hoy al deán de la Catedral unas cortinas y tapices de damasco, valorados en 50.000 pesetas, que habían sido robados hace algún tiempo de dicho templo. Inmediatamente de conocida la noticia, nos hemos entrevistado con el deán, don Maximiliano Arboleya, que nos ha dicho que, en efecto, había recibido, bajo secreto de confesión, las cortinas y tapices de un respetable caballero, convencido de que al adquirirlos, realizaba una obra de caridad con una comunidad de religiosas castellanas que le pintaron con vivos colores su pobreza. Manifestó que ignoraba, pues sobre ello guarda reserva, la persona de quien los adquirió, y si la persona que se los vendió tuvo o no conexión con los autores de la sustracción. Debo añadir—agregó, refiriéndose a la sustracción—, que al comprarlos dicho señor, tenía la seguridad de que no procedían de robo, y que los compró de la mejor buena fe, pues se trata de una persona respetable. Terminó manifestando su gratitud a la Prensa, por la colaboración que ha prestado para el descubrimiento del robo.

La Escuadra inglesa a Gibraltar

PALMA DE MALLORCA, 17.—Ayer, a las diez de la mañana, salió para Gibraltar la Escuadra inglesa del Mediterráneo. A las cuatro de la tarde zarpó la del Atlántico.

Mercado mensual

SALAMANCA, 17.—Con regular animación se ha celebrado en el Arrabal el mercado mensual de ganado. Se presentó mucho ganado vacuno, mular, caballar y asnal. El porcino careció de importancia. Los precios fueron en el vacuno: toros, a 36 y 37 pesetas arroba en canal; terneras, de 38 a 39; bueyes, de 32 a 33; vacas, de 33 a 34, con tendencia sostenida. El caballar alcanzó precios de 250 a 600 pesetas ejemplar; mular, de 300 a 1.200; asnal, de 75 a 250.

El despido en los F. C. del Oeste

SALAMANCA, 17.—El Comité ejecutivo de la zona segunda del Sindicato nacional de ferroviarios ha facilitado una nota, en la que dice que, enterado de que los obreros carpinteros y albañiles de la cuarta sección vienen recibiendo reiteradamente noticias de que serán despedidos en la fecha previamente comunicada por la Compañía, y que, como no quedó sin efecto, ni siquiera aplazada, toda vez que dicen los jefes inmediatos que no se ha recibido orden en contrario, y la Dirección ha ofrecido plazas de obreros de segunda en las brigadas de vías a operarios profesionales de albañilería. Pide a los obreros que actúen con serenidad, advirtiéndoles que, como consecuencia de la gestión del Sindicato cerca del ministro de Fomento, no se harán despidos y no se perjudicará al personal en sus intereses y derechos. Añade que los puestos ofrecidos a los obreros no se deben aceptar y que, fuera de las fechas ordinarias, no deben darse por enterados de ningún aviso para el cobro de nómina urgente ni firmar ningún documento que se relacione con la cuestión.

La Casa de Castilla en la Iberoamericana

SEVILLA, 17.—Ayer se celebró un banquete en honor de la delegación de Castilla la Vieja y León, en la Exposición, integrada por don José Rivas Gallego y don Francisco Pérez Otero, organizado por la colonia castellano-leonesa de esta ciudad.

En la presidencia se sentaron, con los agasajados, el comisario regio de la Exposición, señor Cañal, y las autoridades. El arquitecto constructor del pabellón, señor Sánchez Núñez, leyó las adhesiones y ofreció el acto.

También hablaron el hijo de don Luis Rodríguez Caso, iniciador del Certámen; el concejal señor Sánchez Pineda; el doctor Mezquita, el señor Pérez Otero.

El señor Rivas Gallego dedicó un cariñoso recuerdo al Arzobispo de Valladolid y a cuantos han cooperado a la brillantez de Castilla y León en la participación en el certamen. Finalmente, don Carlos Cañal elogió el pabellón y el acuerdo de la delegación de celebrar en su capilla una misa todos los días de fiesta, en sufragio del alma de cuantos cooperaron a la Exposición, y que han fallecido, y se adhiere a lo propuesto por el doctor Mezquita de que el pabellón sea la Casa de Castilla.

Se acordó dirigir telegramas de salutación a los presidentes de las Diputaciones castellano-leonesas.

Incendio en un garage

TERUEL, 17.—En el pueblo de Monreal del Campo se incendió una casa, propiedad de Angel Rubio, en la que se hallaba establecido el garage de Luis Malles. Las pérdidas se calculan en diez mil pesetas.

Mañana se inaugura el carillón de Valencia

VALENCIA, 17.—Según ha manifestado el alcalde, el día de San José, a las doce, sonará por primera vez el carillón de la nueva Casa-Ayuntamiento. A esa hora tocará cada día la marcha de la ciudad.

Comienzan las fiestas de las fallas

VALENCIA, 17.—La pasada noche han comenzado las típicas fiestas de las fallas con la "plantá" de ochenta que se construyeron este año. Desde primera hora comenzó la animación en las calles con el disparo de morteretes y la clásica "despertá". Al mediodía, con una animación creciente, se dispararon más de cien tracas.

Esta tarde comenzó la afluencia de gente de los pueblos y a hacerse difícil el tránsito por las calles. Por todas partes suena el estrépito de las músicas y cohetes.

También se han plantado fallas en los pueblos: en Gandía, 6; en Burriana, 4; dos en Alcira; en Godella, Denia, Buñol y Sagunto.

Esta mañana recorrió el Jurado todas las fallas para otorgar los premios. Los dos primeros han sido fundidos para dividirlos en dos partes iguales, que se adjudicaron a las fallas de la plaza del Mercado y plaza de Molina de la Rodela. El tercer premio correspondió a la falla de la plaza de Mariano Benlliure.

Esta mañana ha llegado la caravana del caricaturista Bon, procedente de Barcelona. También ha llegado la Embajada artística de "Gutiérrez". Ayer al anochecer llegaron los primeros coches de la caravana de la colonia valenciana de Barcelona. Traen la Señera de la Casa de Valencia de Barcelona, que ha quedado custodiada en el Ayuntamiento. Un gentío enorme esperaba a los excursionistas en el puente de Serrano. Desde allí se trasladaron a la capilla de la Virgen de los Desamparados. A la salida se organizó una manifestación.

Feria de ganados

ZAMORA, 17.—Sigue muy concurrida la feria de ganados de Botijero. Se presentaron numerosos ejemplares, haciéndose importantes transacciones. Para el Ejército se vendieron caballos de 800 a 1.500 pesetas el ejemplar. Los labradores adquirieron mulas, que se cotizaron de 2.000 a 3.000 pesetas, y las terciadas, de 750 a 1.500. De toda la provincia han llegado tratantes con hermosos ejemplares de silla y tiro.

Salvado por unos barqueros

ZARAGOZA, 17.—Cerca del puente del ferrocarril sobre el Ebro se cayó un individuo, llamado Babil Rosel, que fué arrastrado por la corriente. Unos barqueros que se dieron cuenta del suceso salieron en su socorro y lograron alcanzarle cerca del puente y salvarle la vida. Fué trasladado a la Casa de Socorro.

—En el pueblo de Osera, una casita de campo se hallaba rodeada de agua a causa de la inundación. Sus habitantes encendieron una hoguera con objeto de llamar la atención, pero el viento propagó las llamas a la casita, que quedó destruída. Los vecinos, después de muchos trabajos, pudieron ser salvados.

Decrece el caudal del Ebro

ZARAGOZA, 17.—Desde ayer, el río Ebro decrece. Esta tarde permaneció estacionario en cuatro metros sobre el nivel ordinario.

No hay nada saliente que registrar en las inundaciones.

Excursión estudiantil en piragua

Han llegado a Madrid los estudiantes austriacos Bruno Hader, secretario del departamento austriaco de la Confederación Internacional de Estudiantes (C. I. E.), y Fritz Heinrich, secretario-encargado de viajes de la Amt Fur studentenwanderungen, de Viena, con objeto de realizar un viaje en Piragua, a través de España, preparatorio de otro que realizará próximamente un grupo austroinglés.

Desde su llegada a Madrid fueron atendidos por el secretario de viajes de la Confederación de Estudiantes Católicos de España, señor Orfila, que les saludó en nombre de los estudiantes españoles.

Invitados por la Confederación, almorzaron con el señor Salto Peláez, vicesecretario de viajes. Visitaron el Museo del Prado y el Patronato Nacional de Turismo.

A última hora de la tarde fueron recibidos en la Casa del Estudiante por los directivos de la Confederación Nacional y Federación de Estudiantes Católicos de Madrid, celebrando una reunión con la secretaria de viajes de la Confederación, para ultimar el programa del viaje.

Ayer por la noche salieron para Albacete, siendo despedidos por un grupo de estudiantes. De allí continuarán por los ríos Segura, Guadiana y Guadalquivir, realizando el recorrido en piraguas desmontables que a tal efecto llevan. Vienen además provistos de tiendas de campaña, que piensan utilizar para pernoctar.

Los teléfonos de EL DEBATE son los números

71500, 71501, 71509 y 72805

NOTAS POLITICAS

La Juventud Monárquica

La Comisión organizadora de Juventud Monárquica dice en un escrito que es de suma importancia definirse en estos momentos.

Nacida la Juventud Monárquica—añade—de una manera espontánea, declara que vivirá con absoluta independencia, no al cobijo de otras organizaciones.

No supone esta afirmación—dice—separación de otros grupos monárquicos que, teniendo toda nuestra simpatía, espigan, sin embargo, en campos distintos, como lo prueba el hecho de que en la concentración monárquica que se está constituyendo tenemos un representante en el Comité ejecutivo.

Para consultas, adhesiones, petición de hojas de inscripción, noticias, etcétera, la Comisión organizadora se reúne todos los días laborables, de cuatro a seis, en Maldonado, 4.

Con objeto de centralizar la correspondencia, la Comisión organizadora ha tomado un apartado en Correos, cuyo número es el 7.061.

Concentración monárquica en Burgos

BURGOS, 17.—Han comenzado los trabajos para organizar una concentración monárquica. A la primera reunión, que se celebró anoche, asistieron representantes de varios partidos políticos y reinó gran entusiasmo.

* * *

OVIEDO, 17.—Entre los firmantes en las listas de afirmación monárquica destacan el marqués de Aledo, representante político en Asturias del señor Sánchez Guerra, y los ex diputados reformistas don Ramón Alvarez Valdés, don José María Rodríguez y don Amadeo Alvarez García.

La visita de Berenguer a Ossorio

El presidente del Consejo salió del ministerio del Ejército a las seis de la tarde para visitar en su domicilio al señor Ossorio y Gallardo.

Reintegrado a su despacho oficial, conferenció con los ministros de la Gobernación y Justicia.

A las diez de la noche conversó con los periodistas, como de costumbre.

—Fuera de los detalles que se refieren al ceremonial del entierro, y que ya se les ha dado a ustedes, yo no tengo nada nuevo que comunicarles. Supongo que hoy lo que más se comentará por el público será lo del fallecimiento, que constituye la noticia del día.

—Esta tarde—añadió el presidente—he visitado al señor Ossorio y Gallardo, con quien me unen antiguos lazos de amistad. Ha sido una entrevista cordial, en la que hemos hablado de diversos asuntos de política. Me gusta escuchar la opinión de un hombre de la talla política del señor Ossorio. Siempre sale uno aprendiendo cosas de estas entrevistas. Por lo demás, ustedes ya conocen también los puntos de vista del señor Ossorio y Gallardo, que él ha dado a conocer en conferencias y escritos.

—¿Hará usted más visitas de carácter político?

—No lo sé, pues no lo tengo pensado por el momento. Depende de las circunstancias, y de hacerlas, será con tiempo.

* * *

La entrevista del general Berenguer con el señor Ossorio y Gallardo en el domicilio de este último duró una hora aproximadamente. Los puntos de vista esenciales del señor Ossorio son exigir responsabilidades y unas elecciones sinceras. Como el señor Ossorio estima que no se pone remedio para evitar la vuelta al antiguo régimen de caciquismo y elecciones desfiguradas, piensa, en caso de no depurarse el procedimiento, no presentarse como candidato al futuro Parlamento, alegando además que por la misma razón lo abandonó en el año 1923.

Junta del Fomento del Trabajo

Bajo la presidencia del señor Iborra, celebró junta la Directiva del Fomento del Trabajo Nacional, ocupándose de la instancia formulada por los grandes almacenes para que se les simplifique el régimen paritario.

La Junta acordó manifestarse conforme con los puntos de vista expuestos por los grandes almacenes, pero estimó que no sería procedente apoyarlos en estos momentos, porque podrían más bien desorientar al Poder público y comprometer las peticiones de orden más general que el Fomento tiene formuladas.

El Centro Comercial Hispano-marroquí ha hecho un estudio comparativo de la participación de diversas naciones en el comercio de Marruecos para deducir la pobreza de lo que España envía a dicho país y ha sugerido la conveniencia de que con delegaciones de las entidades económicas más indicadas se forme una misión comercial encargada de visitar las principales poblaciones de Marruecos.

El recrudecimiento del problema del cambio movió al Fomento a volver a tratar el asunto, y la Junta llegó a conclusiones que concretó en el escrito que se ha dado a la publicidad.

El Fomento entiende que los aspectos actuales de la cuestión alejan toda posibilidad de un estudio concienzudo para hallar la correlación de causas y efectos y sugerir adecuados remedios. Se trata en estos momentos de un estado puramente psicológico de pérdida de confianza, contra el cual hay que reaccionar. Para ello el Fomento se muestra opuesto a soluciones, como la estabilización, que ahora se habría de hacer en las peores condiciones.

Se planteó la discusión sobre los conflictos que a algunas industrias nacionales crea la supresión repentina del régimen restrictivo a que estaban sometidas, y se resolvió abrir una información entre las agrupaciones del Fomento.

A una instancia del Fomento manifestando su alarma ante el peligro de que el régimen de protección a la industria carbonera implicase la obligación de tomar carbón de determinadas procedencias, el Consejo Nacional del Combustible ha contestado que se respetará el derecho de la industria para proveerse donde le convenga.

A instancias de la sección de Propiedad Rústica y Urbana, se ocupó la Junta de la situación creada a nuestro comercio de vinos por la ley francesa sobre "coupages", y se pronunció la Junta en el sentido de apoyar la actitud de los viticultores reclamando del Gobierno la denuncia del convenio con Francia.

Por último, la Secretaría dió conocimiento a la Junta de un información recibida, según la cual la propiedad de marcas extranjeras, aún registradas en Méjico, no podría hacerse valer ante los Tribunales de dicho país.

Por los ministerios

Gobernación.—Esta mañana se verificó el entierro del jefe del Negociado de la Guardia civil del Ministerio de la Gobernación, teniente coronel Checa, fallecido ayer tarde. Al entierro asistió, en representación del ministro, que no pudo hacerlo por tener que asistir al Consejo de ministros celebrado a la misma hora, su ayudante y secretario, el comandante de Infantería don Mariano Lambea.

Los tradicionalistas

SAN SEBASTIAN, 17.—Los tradicionalistas de la provincia celebraron ayer una asamblea magna, en la que estuvieron también representados los correligionarios de Vizcaya.

Cambiaron impresiones sobre el actual momento político y acordaron organizar varios actos públicos de propaganda y pactar alianzas electorales con los dinásticos frente a los republicanos y socialistas. A la asamblea asistieron unos 400 afiliados.

El ministro de Instrucción en Santiago

CORUÑA, 17.—Esta tarde pasó por Coruña de riguroso incógnito el ministro de Instrucción pública, procedente de Santiago, donde nombró al nuevo rector de la Universidad. Siguió su viaje a Oviedo, sin que hayan podido saludarle ni el alcalde ni el gobernador.

La Alcaldía de Valladolid

VALLADOLID, 17.—Ante el telegrama de don Santiago Alba publicado el domingo último por algunos periódicos de Madrid, el alcalde de Valladolid, don Federico Santander, pidió a aquél autorización para publicar otro telegrama suyo en que le contestaba a la consulta que le hizo sobre la aceptación de la Alcaldía. El señor Santander ha recibido hoy contestación del señor Alba, concebida en los siguientes términos: "Autorizado para publicar mi telegrama con el suyo a que contestaba. Creo innecesaria prueba ninguna para proclamar su corrección, que yo afirmo y agradezco como merece. Es usted quien favorece a Valladolid desempeñando la Alcaldía, por su propia y bien ganada personalidad. Me he limitado, confirmando el telegrama colectivo, a evitar interpretaciones maliciosas encaminadas a anticipar actitudes mías que yo no he definido. Reitérole amistad y estimación predilectas.—Alba."

El telegrama a que éste se refiere, decía: "Agradezco mucho la delicadeza de su consulta. Yo deseo seguir personalmente al margen de toda relación oficial. Actúen ustedes libremente, según les inspire en cada caso su propio deber y contemplación directa de las necesidades, y vista la opinión de nuestro querido Valladolid. Saludos afectuosos.—Alba."

Despujols ocupará la vacante de Estella

BARCELONA, 17.—El gobernador civil, general Despujols, que hace el número 1 para ascender a teniente general, ascenderá en la vacante de Primo de Rivera. Pensaba ascender cuando en mayo fué jubilado el general Martínez Anido. Se da la circunstancia de que el marqués de Estella le ascendió a divisionario y ahora ocupará su vacante.

Matos, candidato por Vinaroz

CASTELLON, 17.—Se asegura que Matos presentará en las próximas elecciones su candidatura por Vinaroz.

Es designado en Haití el presidente provisional

Roy, presidente de la Bolsa de Puerto Príncipe, será elegido oficialmente el 14 de abril

Parece que el millonario español Trápaga fué enterrado vivo hace cinco años

PORT AU PRINCE, 17.—La Comisión informativa ha declarado al presidente Hoover que Roy, presidente de la Bolsa de Port au Prince, ha sido designado presidente provisional de Haití, con la aprobación del señor Borno. Roy será elegido oficialmente el día 14 de abril, y entrará en funciones el día 15 de mayo. Las elecciones legislativas se celebrarán en agosto.

BANCO NORTEAMERICANO MULTADO EN BRASIL

NUEVA YORK, 17.—Telegrafían de Río Janeiro dando cuenta de haber sido depositada por un gran establecimiento bancario de los Estados Unidos la suma de tres millones de dólares en el Banco do Brasil, como garantía de la multa impuesta el pasado mes por el inspector general de la Banca brasileña, con motivo de una operación no conforme con los reglamentos gubernamentales. El Banco norteamericano se propone reclamar contra la decisión.

MILLONARIO ESPAÑOL ENTERRADO VIVO

MEJICO, 17.—"La Prensa", de Tampico, publica la noticia de que al ser exhumado el cadáver del millonario español Angel Trapaga, ex cónsul en Méjico, con el objeto de trasladarle de sepultura, se le encontró boca abajo en la caja, por lo que se cree que había sido enterrado vivo por error.

El señor Trapaga fué enterrado hace ya cinco años.—Associated Press.

Cinco marinos yanquis heridos en Manila

Colisión en un partido de "base-ball"

MANILA, 17.—Después de un partido de base-ball se ha suscitado una reyerta entre cincuenta marinos norteamericanos y una muchedumbre de paisanos filipinos.

En la contienda han resultado gravemente heridos cinco marineros. Se cree que la pendencia ha surgido por el deseo de vengar la gitación antifilipina desencadenada recientemente en California.

Protesta del embajador español en EE. UU.

El "Wáshington Post" publicó un artículo injurioso para Weyler

LA REINA RECIBIRA EL LEGADO DE MOORE

WASHINGTON, 17.—El embajador español, señor Padilla, ha formulado una protesta en el departamento de Estado por la publicación, en el número de ayer del periódico "Wáshington Pest", de un artículo, firmado por David Dankin Barbeo, el cual contiene capitán general don Valeriano Weyler, contiene conceptos injuriosos para él.

El señor Padilla visitó al secretario acidental de dicho organismo, señor Cotton, ante el cual se quejó del mal gusto con que está redactado el artículo de referencia.—Associated Press.

EL LEGADO DE MOORE PARA LA REINA

PITTSBURGO, 17.—Se confirma que su majestad la reina doña Victoria, de España, recibirá, para sus obras benéficas, un legado de 100.000 dólares dejado en su testamento por Moore, ex embajador en Madrid, testamento que ha sido protocolizado hoy.

La señora Hanau sigue sin tomar alimentos

Se ha negado a firmar la petición de libertad presentada por su abogado

PARIS, 17.—La señora Hanau, que sigue negándose a tomar alimentos, se encuentra en un estado de debilidad alarmante.

DEMANDA DE LIBERTAD

PARIS, 17.—El abogado Dominique, defensor de la señora Hanau, ha entregado al abogado general de la Cámara de acusación la demanda de libertad de su cliente, la cual se había negado a firmarla.

La Cámara de acusación adoptará decisión tan pronto como sea posible, tras de cumplir los trámites necesarios.

Por otra parte, el síndico de la quiebra, señor Coutand, invitado a dictaminar sobre el asunto, ha manifestado al procurador de la república que la presencia de la señora Hanau, para colaborar en los trabajos de la quiebra, sería, si no indispensable, muy útil. El procurador de la república ha comunicado este dictamen al ministro de Justicia.

PRONTO, EN LIBERTAD

PARIS, 18.—El "Journal" escribe que, según sus informes, la señora de Hanau será puesta dentro de poco en libertad.

CORD. El coche maravilloso. VELAZQUEZ, 18

Es denunciado un atraco en raras circunstancias

Roban un "auto", secuestran a un cobrador y abandonan a éste y al vehículo

LE QUITARON 2.802 PESETAS

La Guardia civil investiga la verdad del suceso

El domingo fué denunciado a la autoridad un atraco que, a juzgar por las manifestaciones de la víctima y por averiguaciones posteriores, presenta circunstancias tan extrañas como pintorescas.

Serían próximamente las doce cuando en la Comisaría del distrito de Palacio compareció Mariano Salcedo Martín, de veintidós años, domiciliado en Méndez Alvaro, 4, cobrador de la repostería Viena Capellanes. Manifestó que dos horas antes se encontraba en la calle de Martín de los Heros y se dirigía a rendir cuentas de la recaudación del día por un total que oscilaba alrededor de las 3.000 pesetas. Cerca de la calle de Quintana fué sorprendido por un desconocido que le dió un golpe en la espalda. Inmediatamente surgieron de detrás de un automóvil dos individuos y entre todos le colocaron dentro del vehículo.

Se apoderaron de su dinero, en marcha el coche, y al llegar a Puerta de Hierro, cuya dirección tomaron, le obligaron a apearse mientras ellos huían. No pudo precisar hacia dónde.

También a las doce de la noche comparecía en la Comisaría de Buena Vista Rogelio Velasco Villa, de cuarenta y dos años, con domicilio en Don Ramón de la Cruz, 42, de profesión chofer.

Denunció que a las diez aproximadamente le habían sustraído su automóvil de alquiler, número 27.243, frente al número 35 de la calle de Claudio Coello, cuando acababan de utilizar sus servicios los hijos del conde de Sagasta.

Ambas denuncias han sido relacionadas ayer mañana al recibir un comunicado de la Guardia civil de la Moncloa que manifiesta haber encontrado en el kilómetro 5 de la carretera de la Coruña un automóvil de alquiler abandonado, número 27.243. Junto al mismo fueron halladas 286,65 pesetas en billetes y metálico y unas facturas cuyo membrete corresponde a la Repostería Viena Capellanes.

La Guardia civil fué documentada acerca de las denuncias, y ordenó la comparecencia del cobrador, con quien practicó una inspección ocular. Se sabe la cantidad exacta que Mariano Salcedo llevaba, a saber, 2.802,50 pesetas. El vehículo queda bajo la custodia de la Benemérita por orden del juez. Se practican investigaciones para llegar al completo esclarecimiento de tan extraño suceso.

Completamente gratuito

Podrá usted tener el magnífico número extraordinario que anualmente edita

"La Semana Católica"

suscribiéndose por un año (5 pesetas; 52 números) desde 1.º de abril próximo, recibiendo, además, gratuitamente los números que se publiquen en el mes de marzo.

Administración: Zorrilla, 4, duplicado. MADRID. Teléfono 14.548.

EN LA CONFERENCIA NAVAL APENAS HA MEJORADO LA SITUACION

SE DICE QUE LA CRISIS ESTA CONJURADA, PERO SE SIGUE HABLANDO DE RUPTURA

El viaje de Tardieu parece que no ha producido resultados

LONDRES, 17.—La situación en la Conferencia naval queda expuesta con decir como algún periódico que "si no es fácil que la Conferencia avance gran cosa esta semana es seguro que no habrá ruptura antes de que Tardieu regrese a Londres a fines de la semana". Con esto se ve cuán pequeñas son las esperanzas de éxito.

No habrá ninguna reunión plenaria ni privada ni pública en esta semana. Los trabajos quedarán reducidos a conversaciones privadas entre los delegados. Está ya casi ultimado el acuerdo, dicen, entre Inglaterra y Norteamérica, entre esta potencia y el Japón y entre el Japón y los ingleses. Pero no se ha adelantado nada en lo referente a las divergencias francoitalianas, y francamente perdida por Francia la esperanza de conseguir algún acuerdo de carácter político no se cree que pueda ese país hacer concesiones de importancia en sus peticiones de tonelaje.

En cuanto a la afirmación hecha por algún periódico de que las conversaciones sobre el pacto serán reanudadas en Ginebra, se afirma de fuente oficiosa que nada se ha dicho hasta ahora sobre el asunto.

Tardieu ha hecho a los periodistas las manifestaciones siguientes:

"Hemos procedido entre ingleses y franceses al examen de conjunto de la situación, concretando las cuestiones sobre las cuales llegaremos ciertamente y fácilmente a un acuerdo y examinando los métodos propios para aproximar las tesis en presencia sobre los puntos en litigio.

Consideramos que la importancia de los resultados que se persiguen debe excluir apresuramientos imprudentes. Conviene a todos lograr un resultado y estoy convencido de que al fin llegaremos a él.

Las Delegaciones francesa e inglesa continúan guardando un silencio absoluto. Sin embargo, parece cierto que la crisis latente está conjurada y que se reanudarán los trabajos, con una firme voluntad de lograr un resultado por parte de todos.

Tardieu retrasó algunas horas su marcha a París, con el fin de continuar las negociaciones entabladas con este fin.

Antes de salir de Londres, el jefe del Gobierno francés conferenció con Macdonald y primer delegado norteamericano, Stimson, Tardieu, que fué despedido por representantes del primer ministro británico, ministro de Negocios Extranjeros y otras personalidades, regresará a la capital inglesa a fines de semana.

Briand a París

PARIS, 17.—Briand, ministro francés de Negocios Extranjeros, saldrá de Londres probablemente el martes por la noche para venir a París, donde debe asistir al Consejo de ministros que se celebrará el miércoles.

Después de breves días de estancia en esta capital, Briand regresará a Londres para continuar participando en los trabajos de la Conferencia naval.

VISTA DE UN RECURSO INTERESANTE

Sobre contrato de compra-venta con reserva de dominio

Ante la Sección 1.ª de la Sala 1.ª del Tribunal Supremo se ha visto días pasados un recurso de casación sobre tercería de dominio por la conocida casa Richard Gans, de esta Corte, a la que representaba el notable abogado don Antonio Vidal y Moya.

La citada Casa Gans había celebrado con un tal señor P. un contrato de compra-venta con cláusula reservatoria de dominio hasta el total pago de la maquinaria objeto del contrato. El señor P. sólo había satisfecho 7.000 pesetas de las cuarenta y dos mil que era el valor de la maquinaria, cuando unos almacenes de papel embargaron al señor P. las máquinas de la casa Gans que no eran del señor P. en virtud de lo pactado hasta el total pago. El señor P. se dejó embargar sin la menor protesta. En la Audiencia se había fallado, no estimando la cláusula reservatoria del dominio, no obstante reconocerse la legitimidad del contrato y no ser este contrato contrario a la Ley y a las buenas costumbres, y a virtud de los fallos adversos formuló recurso de casación, haciendo notar el letrado recurrente el desamparo legal en que podía dejarse la casa Richard Gans, pues mientras es general el caso del que por pignorar o vender una máquina de escribir comprada a plazos con idéntica cláusula reservatoria de dominio, es procesado por estafa, podría ocurrir que con casos como el presente se burlara la ley al amparo de ella, con grave quebranto de la moral y de las buenas costumbres.

Los abogados señores Fernández Saavedra y Puig de Asprer se opusieron al recurso.

Es de esperar la sentencia, que ha de resolver en definitiva cuestión tan palpitante y de tantísimo interés para el comercio y la industria, como la planteada por el señor Vidal y Moya.

Gandhi no deja retirarse a dos peregrinos

"En estos momentos es imposible volverse atrás"

AHMEDABAD, 17.—Se han recibido noticias diciendo que el líder nacionalista, Gandhi, ha negado a dos de sus partidarios, uno de los cuales se encuentra enfermo, el permiso que le habían pedido para regresar al punto de partida de la peregrinación, alegando que, en el momento presente, era ya imposible volver atrás.

El Papa recibe a Mascagni

(De nuestro corresponsal)

ROMA, 17.—El Pontífice ha recibido en audiencia al maestro Mascagni, acompañado de su esposa. Ha hablado con él sobre sus obras musicales. Al salir, el maestro Mascagni se mostraba muy conmovido y admirado.—Daffina.

MUNDO CATOLICO

Conferencias científico-religiosas en San Ginés

LA BENDICON APOSTOLICA EL DIA DE LA PASCUA

Del 25 al 29 del corriente se celebrarán en la parroquia de San Ginés conferencias científico-religiosas para caballeros, a cargo de don Santiago Guallar, canónigo bibliotecario de Zaragoza.

El programa será el siguiente:

Primera conferencia: El Papa constructor: "La acción Católica".

Segunda. El Papa Apóstol: "Las Misiones y la Unión de las Iglesias".

Tercera. El Papa de la Paz: "La Paz internacional. La paz social".

Cuarta. El Papa Soberano: "El tratado de Letrán".

Quinta. El Papa Doctor: "La heregía de Nacionalismo".

La bendición apostólica el día de la Pascua

El Obispo de Madrid-Alcalá anuncia en el Boletín Oficial que el día 20 de abril inmediatamente después de la misa pontifical dará la bendición apostólica a sus diocesanos. Para ganar la indulgencia plenaria es indispensable haber confesado y comulgado en la forma prescrita.

La instrucción contra las modas deshonestas

La Acción Católica de la Mujer ha hecho una gran tirada de la instrucción de la Sagrada Congregación del Concilio acerca de las modas deshonestas, para divulgarla entre los fieles.

Las personas y entidades que deseen ejemplares pueden pedirlos al Secretariado Nacional Femenino (sección de Prensa), plaza de Puerta Cerrada, 5, que los servirá a los precios siguientes: la docena, 50 céntimos; el ciento, 4 pesetas.

El Congreso Eucarístico de Hungría

El 19 de agosto próximo se celebrará en Hungría el magno Congreso Eucarístico Nacional, que precederían y seguirán otros importantes actos. El mismo día tendrá lugar el descubrimiento de la gran estatua de San Emérico y el desfile ante ella de los jóvenes de Hungría con trajes nacionales.

España ha sido invitada a este Congreso.

Conferencias de propaganda

CADIZ, 17.—El conde de Rodríguez Sampedro, que ha llegado acompañado de don Indalecio Abril, pronunció en el Centro Católico Obrero una conferencia de carácter social, en la que exhortó a los obreros a ejercer el apostolado seglar.

A continuación se celebró en el Palacio Episcopal un cambio de impresiones acerca de la labor de propaganda.

En honor del Cardenal Ilundain

SEVILLA, 17.—En el Seminario se celebró una velada literario-musical, ofrecida por el claustro y seminaristas al Cardenal Ilundain por el XXV aniversario de su episcopado.

Varios alumnos leyeron poesías y pronunciaron discursos y la "Schola Cantorum" cantó preciosos trozos de música regional sevillana y navarra. El canónigo lectoral don Balbino Santos pronunció un bello discurso, glosando la labor realizada por el Cardenal Ilundain en su glorioso pontificado.

Cumplimiento pascual

VIGO, 17.—Trescientos obreros, alumnos de la Escuela Nocturna obrera, cumplieron ayer en la Colegiata el precepto pascual.

Los obreros se trasladaron desde la Escuela a la iglesia, formados de cuatro en fondo, con la bandera de la Escuela al frente. Su paso por las calles resultó muy edificante.

—Ha quedado constituída en Vigo la Acción Católica de Padres de familia, de la que ha sido nombrado presidente don Mariano Carsi.

Asamblea de la A. Católica de Zamora

ZAMORA, 15.—Se ha clausurado, entre gran entusiasmo, la Asamblea diocesana de Acción Católica, en que tomaron parte los padres Nevares y Feliz. Presidió el Obispo de la diócesis con la Junta diocesana de Acción Católica. A las sesiones de la Asamblea asistieron casi todo el Clero y mucho público. Entre los acuerdos tomados figuran el que se constituyan en todos los pueblos de la diócesis Asociaciones de padres de familia, encargados de velar por la moralidad de los espectáculos y la pureza de costumbres; la inmediata formación de Junta parroquiales y la formación de Juventudes católicas agrarias, y obreras y dentro de ellas, organizar Círculos de estudios con los jóvenes que se consideren a propósito para este apostolado seglar.

Clausura de la Exposición de Obras Sociales

ZARAGOZA, 17.—Ha sido clausurada la exposición de Obras Sociales. El padre Sauras dió una conferencia y don Mariano de Pano, presidente de la Acción Católica, expuso la feliz acogida que ha tenido la Exposición.

Varios lesionados al parar bruscamente un tren

Al arrancar el domingo en la estación de Vallecas el tren número 820 de la línea de Barcelona, se rompieron los enganches del vagón C. número 963, el cual quedó unido al siguiente por sólo las cadenas de amarre.

Percatado del accidente, el maquinista hizo uso del freno al vacío, y el convoy se detuvo bruscamente. La violencia del choque de los vagones entre sí dió lugar a que varios viajeros sufrieran contusiones leves.

El convoy iba atestado de viajeros, entre los que figuraban muchos mozos del reemplazo actual, acompañados por sus familias. Se dirigían a Alcalá y Guadalajara para asistir a los sorteos.

Los contusos recibieron asistencia en ruta y luego en Alcalá de Henares.

Tres heridos gravísimos

Viajaban sobre el techo de un vagón

En el tren ómnibus Madrid-Alcázar, número 222, los jóvenes José Sánchez, Carlos García y Angel Colla, de oficio limpiabotas, que, por no llevar billete, viajaban subidos al techo de uno de los vagones, se estrellaron, sin duda, contra un puente, resultando los tres en gravísimo estado.

Según parece, iba otro con ellos, que no ha aparecido, por lo que se supone que haya caído a la vía.

El suceso ocurrió cerca de Getafe.

El Real Madrid aplasta al Europa por 6-1

Los santanderinos siguen triunfando en su campo. El Athletic bilbaíno vence difícilmente al Barcelona. La C. Leonesa, con un empate, gana al D. Coruñés, al no salir éste después de un incidente. El Sporting, casi seguro campeón de la Segunda División. El Europa y el Betis, colistas.

PARTIDOS DE CAMPEONATO

Primera división:

*R. MADRID C. D. Europa	6—1
*C. D. ESPAÑOL-Arenas C.	1—0
*ATHL. BILBAO-F. C. Barcelona.	4—3
*RAC. SANTANDER-R. Unión	4—2
*R. SOCIEDAD-Athl. Madrid	2—0

Segunda división:

*IBERIA S. C.-C. D. Alavés	1—0
*Cultural Leonesa-C. Coruña	2—2
*SEVILLA F. C.-Valencia F. C.	4—0
*R. MURCIA F. C.-R. Sporting	3—0
*R. OVIEDO-R. Betis	4—1

Tercera división:

*C. D. CASTELLON-Cartagena	2—0
*BARACALDO F. C.-C. Patria Aragón	4—1

PRIMERA DIVISION

El Madrid aplasta al Europa

*REAL MADRID F. C. ..... 6 tantos.
(Rubio, 2; Cosme, 2; Lazcano, Galé)

C. D. Europa ..... 1 —
(Cros)

Con el resultado del domingo, el Europa puede ser casi considerado eliminado de la Primera División de la Liga. Sostenido difícilmente en los primeros choques del campeonato ha ido bajando en forma, hasta llegar a este final, ya que le quedan dos partidos, uno relativamente fácil en su campo, y otro peliagudo en Irún. Y por los que quedan a los demás que le preceden, su situación es ya desastrosa.

Su encuentro del domingo ha evidenciado el tono de mediocridad a que ha llegado el tercerista catalán a través de temporadas bastantes medianas. Sólo con el Madrid apretó un poco en la segunda mitad; el encuentro, que en los primeros cuarenta y cinco minutos se presentaba algo igualado, adquirió visos de catástrofe al final. Además de no acertar con el momento de convertir en realidad el dominio de la primera mitad, se desmoronó a partir del segundo tanto, y sólo alguna jugada aislada en el segundo tiempo, dió alguna idea de que el Europa existía como equipo. Once que pierde en su campo, cosa que no sucedía antes, tiene que hacer estos partidos fuera de su terreno. Buena defensa hasta el momento de acoso, medios que atacan más que se repliegan, y nula delantera, con exceso de pase y lentitud en el centro, capaz de dejar llegar a todo el equipo contrario a la línea de defensa. Así se explica este final tan de lamentar, pero producto de una vulgaridad aplastante de juego, y de una falta de compenetración, único patrimonio del Europa en pasadas temporadas.

El Madrid, sin hacer un buen partido en conjunto, pudo triunfar fácilmente de sus flojos adversarios, y se aprovechó de su falta de moral para asestarles un rudo golpe, reflejado en el marcador. La defensa y los medios fueron los más regulares, e influyeron en la segunda mitad para esta victoria decisiva. El ataque tuvo de todo, jugándose casi siempre aisladamente. Rubio, dos o tres destellos, y Lazcano, un poco más activo. Los interiores fueron casi nulos, sobre todo Cosme, que, aun marcando dos tantos, se paseó por el campo. El mejor fué Galé, que dió un baño a los profesionales, más o menos fenómenos. Hizo jugar y marcó un gran tanto. Y preferimos estos jugadores, que no se reservan y no se contentan con hacer lo suyo, cuando el partido está fuera de peligro, pero que no juegan cuando quieren, ni deciden encuentros, a no ser con la colaboración de los demás.

El encuentro tuvo poco relieve. Una exhibición de pases del Europa en el primer tiempo, que hizo andar apurado al Madrid, y el acoso del campeón en la segunda mitad, fué todo; pero sin gran emoción ni un "football" muy allá. Entretuvo, simplemente. No fué peor que otros que hemos visto últimamente, pero tampoco nos hizo olvidar algunos encuentros.

A los diez minutos del partido el Madrid tenía ya un tanto. Rubio, que se fué hacia la derecha, soltó un buen tiro, que Florenza no vió. No se marcó más en el primer tiempo. El Europa dominó bastante hacia el final, pero sin eficacia. Algún momento hubo de suerte, sin embargo, para el Madrid. Al minuto del segundo tiempo Rubio marcó el segundo tanto con un tiro casi en la misma línea, muy cruzado. Diez minutos después, Cros marcó el único tanto, de centro pasado de Gironés, que Vidal intentó interceptar. Poco después Lazcano marcó a la salida de un "corner". Florenza rechazó muy flojo, acosado por los delanteros madridistas, y aquél no tuvo más que empujar con la cabeza el balón. El cuarto tanto, en vista de que los delanteros restantes no se decidían a marcar en aquel dominio, Galé se internó y marcó un gran tanto, con todo el Europa cubriendo el marco. Cosme aprovechó un pase fácil de Galé para marcar el quinto tanto, y el mismo Cosme hizo el sexto, bombeando de cabeza un pelotón que Florenza dejó entrar por una salida a destiempo.

No hubo más en este partido de las postrimerías de la Liga. Galé fué el mejor de los suyos. Jugó e hizo jugar a los demás. Del Europa, Florenza, que paró mucho, y Layola. Bestit y Obiols. En el Europa se registraron algunos cambios al lesionarse Obiols. Este pasó a exterior; Escrich, a medio, y Ramonzuelo, a interior derecha. Esta transformación fué al final del primer tiempo.

El señor Insausti hizo un arbitraje honrado, justo e imparcial, y no se dejó intimidar por las "salidas" de los que se creen que todo el monte madridista es orégano ni por los ases con las exclusivas de que disponen.

Equipos:

R. M. F. C.: Vidal, Torregrosa—Quesada, Prats—Esparza—L. Peña, Lazcano—Cosme, Rubio—Morera—Galé.

C. D. E.: Florenza, Soligó—Vigueras, Obiols—Layola—Gamis, Ramonzuelo—Escrich—Cros—Bestit—Gironés.

Difícil victoria del Athletic bilbaíno

BILBAO, 17.—En el campo de San Mamés, con una entrada verdaderamente fantástica—han venido aficionados hasta de Barcelona—se ha celebrado el encuentro entre los primeros equipos del Barcelona F. C. y del Athletic local.

Los jugadores catalanes han sido recibidos en el campo con una cariñosa ovación, en premio a su comportamiento con un jugador bilbaíno que estuvo herido en la Ciudad Condal.

Equipos:

D. C. B.—Uriach, Walter—Zabalo, Martí — *Guzmán—Castillo, Diego — *Goiburu—Arocha—Bestit—Parera.

A. C.—Ispizua, Careaga—Castellanos, Garizurieta—Muguerza—*Roberto, Lafuente — Iraragorri—Unamuno — Agurrezabala II—Gorostiza.

A los pocos instantes avanza Unamuno y chuta, pero detiene la pelota el portero catalán, siendo recogida por Chirri, que remata, marcando el primer tanto.

Se produce gran entusiasmo en el público.

Los bilbaínos dominan y chuta Lafuente, yendo la pelota fuera. Careaga corta unos peligrosos avances de los catalanes. Walter y Martí juegan eficazmente, ocupándose éste de marcar a Gorostiza, a quien temen. Los dos equipos juegan excelentemente. Al cuarto de hora vuelve a escapar Unamuno y, combinándose con Gorostiza, da lugar a que éste señale el segundo "goal". Ocho minutos más tarde pasa la pelota Gorostiza a Lafuente, y éste logra el tercer tanto maravillosamente.

No pierden la moral los catalanes por los tres tantos que han marcado los contrarios, sino que se crecen y juegan con verdadero tesón. A los treinta y cinco minutos avanza Diego y marca el primer tanto, a pesar de que el portero bilbaíno se arroja bravamente a sus pies. A partir de este instante, se desaniman los bilbaínos y se dejan dominar por los forasteros.

Se produce un "corner", que saca Diego; Arocha recoge de cabeza y lanza el balón al marco. También de cabeza lo recoge Bestit y marca el segundo "goal". No pasan tres minutos cuando los catalanes, con mucho brío y acometividad, logran el empate por obra de Arocha que recoge con gran destreza un centro de Papera. Nadie esperaba que la ventaja adquirida por los bilbaínos quedáse deshecha en tan escaso tiempo, produciendo gran desencanto.

El empate estimula aún más a los catalanes, que siguen desarrollando magnífico juego, aumentando con ello el desconcierto del grupo blanquirrojo. Termina el primer tiempo con el empate a tres.

En el segundo tiempo Lafuente intenta un avance, pero se lo corta Uriach, que resulta lesionado siendo sustituído por Lloréns.

La portería bilbaína se ve atacada y en peligro por la deficiente actuación de Ispizua, que sustituye a Blasco.

Esto produce depresión en el ánimo de los partidarios del equipo bilbaíno.

Arocha y Gorostiza chutan con desacierto. A los treinta y ocho minutos se produce vivo peloteo en la meta catalana, que aprovecha admirablemente Gorostiza, señalando el tanto de la victoria.

Los últimos momentos son de gran emoción, porque los catalanes se afanan por lograr el empate, pero termina el encuentro sin conseguirlo.

En el partido ha habido corrección por ambas partes.

Se ha batido el "record" de las recaudaciones del campo de San Mamés.

El Español vence difícilmente al Arenas

BARCELONA, 17.—A pesar de pagarse un recargo en las entradas en beneficio del fútbol "amateur", el campo del R. C. D. Español estaba totalmente lleno.

Se jugó en primer término un partido entre los equipos "amateurs" del F. C. Barcelona y la U. S. de Sans.

El encuentro, aunque jugado con gran codicia y entusiasmo, no llegó a interesar grandemente, ganando el Sans por 3 a 1.

A las cuatro y cuarto Villena alineó a los equipos del Español y del Arenas para el partido correspondiente al campeonato de la Liga.

R. C. D. E.—*Zamora, Saprisa—De Mur, Trabal—*Solé—Tena, Ventolrá—Gallart—Alamo—*Padrón—Bosch.

A. C.—Zarraonandia, Tunez—Elorrieta Cilaurre—Urresti—Bilbao, Saro—Rivero—Gurruchaga—Menchaca—Echevarría.

El partido ha resultado interesante por la diferente técnica de ambos equipos, si bien se ha mostrado muy superior y mucho más peligroso el Español, que ha hecho un gran partido, dominando netamente y poniendo de relieve la gran clase de Zarraonandia, que ha estado muy seguro, sereno y sumamente hábil. En la primera parte se tiraron contra el Arenas 12 "corners" por dos contra el Español. Zamora sólo ha tenido que parar un tiro mal intencionado de Juanito Echevarría, mientras Zarraonandia ha tenido que despejar apuradas situaciones de cada uno de los delanteros contrarios.

El Arenas ha jugado con mayor violencia, sobresaliendo por su mayor corpulencia Urresti, que ha cubierto bien su puesto, a pesar de la dificultad que representa el marcar a jugadores tan rápidos como Solé y Alamo. Una falta de Turrez a Bosch, que obliga a retirarse a éste, por poco cuesta un "goal" al Arenas. Varios remates seguidos al marco de Zarraonandia ponen en constante actividad a éste hasta que, al fin, Alamo echa fuera por poco estando batido el portero. Se registran casi seguidos otros tiros de Alamo al poste y dos buenos remates de Padrón bien blocados por Zarraonandia. Una atrevidísima salida de éste a una peligrosa colada de Ventoldrá, es ovacionada. El Arenas avanza por ráfagas espectaculares, peligrosas, pero poco sostenidas merced a la seguridad de De Mur y sobre todo de Saprisa.

El Español, en cambio, con una táctica de pases cortos, marca a la defensa contraria y mantiene la emoción y el peligro de sus ataques. En uno de estos momentos de dominio, el Arenas se ve obligado a forzar apuradamente cuatro "corners" seguidos, resolviendo al fin Urresti, que pasa a Juanito, quien escapa veloz, se interna y lanza de lejos un zambombazo de raso, que obliga a Zamora a enviar a "corner".

Casi al final del primer tiempo, Solé pasa a Bosch, éste, de cabeza, a Alamo, quien coloca el balón a los alcances de Gallart, de tal modo, que, de un cabezazo marcó el primero y único "goal" de la tarde, que no es imputable a Zarraonandia.

Al presentarse los equipos después del descanso, el público tributa una ovación a Zarraonandia, quien a poco se hace aplaudir nuevamente, enviando a "corner" un "soot" de Padrón, recogiendo un pase de Ventoldrá. Se tira el "corner" (que es el número quince), remata de cabeza Alamo, y Zarraonandia desvía en plongeón, haciendo una de las mejores paradas de la tarde.

Un "corner" contra el Arenas es rematado por Padrón, que obliga a arrojarse al suelo a Zarraonandia, rápido Alamo, pero Arrieta, colocado oportunamente en el lugar del portero, despeja con la cabeza y actúa de providencia. Parte del público protesta por estimar que paró dentro de la portería. Un cabezazo bien colocado de Alamo, raso y al ángulo lo detiene Zarraonandia de un buen plongeón. Avanza impetuoso el Arenas, bien servidas las alas por Urresti, que distribuye bien el juego. Saprisa, apurado, cede el balón a Zamora, pero Gurruchaga, codicioso, aprovecha rápido, alcanza el balón cuando lo iba a coger Zamora, "soota" fuerte y da en el poste. De rechace recoge Menchaca y manda a las nubes.

El árbitro corta acertadamente todo conato de juego duro. Un tiro de lejos de Gurruchaga es apuradamente detenido por Zamora. A su vez, Alamo lanza un tiro también a distancia y Zarraonandia lo desvía con limpieza y estilo. En resumen, un buen partido. No ha decaído ni un momento el interés.

El Racing vence al R. Unión

SANTANDER, 17.—Ayer se celebró este partido de Liga que tanto interesaba al Racing para quedar en buen puesto de la División. Bajo el arbitraje de Hernández Areces, de Castilla-León, los equipos se formaron así:

R. Unión.—Emery, Urtizberea II—Mancisidor, Casano—Maya—Villaverde, Sagarzazu—Regueiro—Urtizberea—Alfaro—Garmendia.

R. C.—Joven, Pico—Mendaro, Hernández—Oscar—Larrinoa, Santi—Loredo—Cladera—Larrinaga—Torón.

En el primer tiempo el Real Unión dominó bastante, imponiendo su juego raso y abierto. El Racing, con a línea media retrasada por la inseguridad de la defensa, y los medios algo flojos, excepto Oscar, no hizo nada. Unicamente en el ataque, cuando ésta avanzaba, hizo algo Larrinaga. Los delanteros iruneses hicieron incursiones peligrosas, y así a los diez y seis minutos, Joven, en colaboración con la defensa, dejó un hueco, que aprovechó Regueiro para marcar el primer tanto irunés, a los diez minutos de juego, de un buen remate de cabeza. El Racing reaccionó ante esto, y al minuto, de un pase de Larrinaga a Loredo y de éste a Cladera, lo aprovechó el delantero centro para marcar el empate. El juego se hizo igualado, pero con más peligro para el Racing. A los veinticinco minutos, en una buena jugada de Regueiro, con un tiro que despejó Joven, Urtizberea marcó el segundo tanto. Los últimos minutos del tiempo fueron de gran acoso para los locales.

En la segunda mitad el Racing reaccionó, compenetrándose mejor medios y delanteros. A los pocos minutos, Torón lanzó un centro-tiro, que Loredo se encargó de llevar a la red, estableciendo el empate. Esto levantó los ánimos racinguistas. Mejor los medios y defensas, el ataque se lanzó en tromba sobre la meta irunesa, dominando mucho. Los iruneses se desconcertaron ante este juego rápido. A los cuatro minutos, Hernández pasó a Santi, que centró, y Cladera clavó el tercer tanto entre gran entusiasmo. Continuó la presión local, que fué agobiadora a medida que transcurría el tiempo. A los treinta minutos se marcó el cuarto tanto de los racinguistas. Oscar inició un gran avance, pasando a Larrinaga, que centró. Torón, que había permutado el puesto con aquél en dicho momento, bien colocado, hizo imparablemente el último tanto de la tarde. Hubo alguna presión unionista, originada por escapadas, pues defensas y medios estuvieron flojos. El partido terminó con el resultado de cuatro a dos.

El Athletic madrileño, derrotado

SAN SEBASTIAN, 17.—En el campo de Atocha, y asistiendo muchísima gente, se celebró ayer el partido entre la Real Sociedad y el Athletic de Madrid.

Equipos:

Real Sociedad.—Izaguirre, *Zaldúa—Ilundain, *Amadeo—*Marculeta—Orcolaga, *Mariscal — Ayes—* "Cholín"—*Bienzobas—*Yurrita.

A. C.—Cabo, Illera—Ochandiano, Santos—Ordóñez—Arteaga, Lecube—Marín—"Cisco"—Cuesta—Costa.

En la primera mitad Cuesta jugó de delantero centro, y en la segunda pasó a este puesto "Cisco".

De arbitrar el encuentro se encargó el colegiado catalán Morera.

En un avance realista, llevado bien por Yurrita, quien centra, sobreviniendo un "chut" que Cabo rechaza débilmente, quedando sola la portería. La pelota llega a los pies de Bienzobas, que está bien colocado, no teniendo más que empujar el balón para que éste entre en la red, marcando el primer "goal" a los nueve minutos de juego.

Los donostiarras se crecen y atacan bien. En uno de los avances, "Cholín" corre con la pelota, y cuando va a chutar, es zancadillado.

Yurrita se interna, cambiando el juego, y lanza un tiro monumental, que justamente detiene Cabo. Los madrileños arrancan bien, y ponen en peligro la meta donostiarra. El árbitro castiga al Athletic, y Marculeta lanza un tiro formidable, que sale por arriba.

Nuevo avance donostiarra, y Yurrita lanza un magnífico tiro que sale fuera. Ataque forastero y parada soberbia de Jesús.

De los forasteros, juegan bien las defensas y los medios, pero los delanteros, que son rápidos en los avances, al chutar no demuestran peligro. El Athletic consigue un "corner" a su favor que no tiene consecuencias. Hay ataques donostiarras con dos enormes tiros de "Cholín", saliendo fuera. El delantero centro donostiarra se lesiona, teniendo que retirarse a la caseta.

Hay un ataque donostiarra y Yurrita lleva bien la pelota, tirando a "goal". Cabo rechaza débilmente, y la pelota va a los pies de Ayesterán quien, al chutar, falla lamentablemente, perdiendo una magnífica ocasión de marcar.

Arrancada madrileña y hay un tiro fuerte que se va por arriba.

Los donostiarras atacan y ante la puerta madrileña se suceden una serie de preciosas jugadas que terminan con un soberbio centro de Yurrita, teniendo los madrileños que ceder "corner".

Un ataque madrileño, y milagrosamente no llega el empate. Hubo un momento que se mascaba el "goal".

Termina el primer tiempo con el resultado de un "goal" a cero a favor de los donostiarras.

En la segunda mitad hay un avance athlético que termina fuera.

"Corner" a favor de los donostiarras. El jaleo ante la puerta madrileña fué verdaderamente emocionante.

Ante la meta madrileña se produce otro lío con un tiro de Marculeta y otro "corner" para los rematistas.

Saca Yurrita de una manera colosal, entrando de cabeza superiormente el gran Cholín, y el balón va a la red, marcando el segundo "goal" donostiarra a los trece minutos de juego.

Falta donostiarra que se castiga. Tirada, sobreviene un momento de verdadero peligro para Jesús. No viene el "goal" madrileño por la lentitud manifiesta de los interiores, quienes dieron lugar a que acudieran bien las defensas donostiarras para despejar.

Gran peligro para los donostiarras con rechace de Jesús y salida de la portería, salvando el peligro Amadeo.

Después de varias jugadas termina el encuentro con el triunfo de los donostiarras por dos "goals" a cero.

El partido resultó entretenido. Los dos equipos jugaron bien y con limpieza. El árbitro, aunque tuvo algunos desaciertos, estuvo bien.

SEGUNDA DIVISION

El Iberia, al segundo puesto

ZARAGOZA, 17.—Con gran entrada se ha celebrado este partido liguista, considerado como decisivo para la clasificación de la Segunda División. Arbitró Arribas, ayudado por Marini y otro colegiado catalán como jueces de línea. Nada más salir, el Alavés fué saludado con una pita tenemenal, correspondencia sin duda al mal trato recibido por el Iberia en sus dos visitas a Mendizorrosa; el "concierto" ha durado hasta el descanso.

En la primera parte, a pesar del ambiente caldeado, se ha jugado correctamente y a ratos bien, sobresaliendo las dos parejas defensivas, especialmente la alavesa y Jaumandreu, que ha detenido algunos tiros. De todos modos, los dos quintetos atacantes han sido quizás lo más flojo, siendo no obstante mejores jugadas los forasteros. Terminó la primera parte con empate a cero.

A los doce minutos de reanudado el segundo tiempo, un tiro largo de Estanís lo desvía Beristain a "corner". Hace el saque Epelde I, rechazando Quincoces de cabeza, yendo el balón a los pies de Epelde II, quien con un tiro fuerte y angulado, alto, marca tanto. Lesionado a poco Zorrozua, el Iberia afloja la ofensiva reforzando la defensa, y así transcurre el resto del encuentro, destrozando juego los locales y atacando con insistencia los forasteros, pero sin que varíe el resultado.

Jugó algo mejor el alavés; pero, aunque sus delanteros chutaron con frecuencia, se encontraron con Jaumandreu en una de sus mejores tardes.

Los mejores, Ciriaco y Quincoces, con los medios en el primer tiempo. Olivares pasó desapercibido.

Del Iberia, Jaumandreu, la defensa y el medio Epelde II.

Equipos:

IBERIA.—Jaumandreu, Sauca—Ferrando, Epelde II—Estanís—Salas, Epelde I—Tomás—Zorrozúa—Zorrozúa II—Sarachaga.

ALAVES.—Beristain, *Ciriaco—*Quincoces, Rey—*Antero—Miranda, Modesto—Calero—Olivares—Albéniz—Crespo.

La Cultural gana al D. Coruñés por incomparecencia

LEON, 17.—Se celebró en el campo de Guzmán el partido de la Segunda Liga, entre el Deportivo de La Coruña y la Cultural Leonesa. Al encuentro asistió mucho público, a pesar de estar el tiempo lluvioso.

A las órdenes del colegiado cántabro Simón, auxiliado por castellano-leoneses, se formaron los equipos.

Deportivo: Isidro, Noriega—Alejandro, Jacobo—Esparza—Fariña, Torres—Ramón—Eguía—Hilario—Rubio.

C. D. Leonesa: Sión I, Castilla—Sión II, Isidro—Moro—Vázquez, Pantaleón—León—Colinas—Leoncito—Rubiera.

El encuentro empezó movido y con juego duro por parte de los gallegos, no haciendo nada el árbitro por impedirlo. El dominio en el primer tiempo es leonés, pero están éstos muy desgraciados en los remates a "goal". En un avance gallego, Hilario se apodera de la pelota, avanzando, pasando adelantado a Ramón, que se encuentra descolocado, y solo ante la meta hace el primer "goal" gallego, llevando ocho minutos de juego. La Cultural se lanza con gran coraje a por el empate, dominando.

Colinas lanza un tiro, que da en el larguero, y el balón rebota dentro de la línea de "goal" y va fuera. El árbitro no concede el tanto por no haberlo visto, y pregunta a un "linier", dando éste la negativa. El "goal", justo a nuestro juicio, no se le concede a la Cultural. El público premia a los jueces con una pita. Sigue el partido muy interesante, con las mismas características que al principio. Se lanza un "corner" contra el Deportivo, recogiendo Leoncito; éste pasa a su hermano, quien de un buen tiro marca el tanto del empate. Con este resultado terminó el primer tiempo.

En el segundo tiempo se repite el tanteo anterior; el "goal" de la Cultural se marca en la forma siguiente: Los delanteros locales acosan con gran brío la meta gallega, obligando al meta a retener el balón entre los pies. El árbitro castiga esta falta con "free-kik", al cual se oponen los gallegos, llegando incluso a faltar al árbitro, sin hacer éste nada. Se tira el castigo, y León marca el segundo "goal", en medio de las protestas de los gallegos.

El partido es una batalla campal. Los forasteros marcan el "goal" del empate por obra de un fulminante tiro de Hilario. El dominio es leonés, y Jacobo da una descarada patada en el pecho a Pantaleón, que cae al suelo desvanecido. El público salta al campo a repeler la agresión del jugador gallego. La guardia de Seguridad desaloja el campo. Los gallegos se retiran y el árbitro va a la caseta, dando por terminado el partido.

Después de largo rato de intervalo, el árbitro salta al campo, dispuesto a continuar los veintisiete minutos que faltan para terminar el partido. En el campo sólo aparece el equipo leonés y los jueces. En vista de que los gallegos se oponen a seguir jugando, el árbitro da la victoria a la Cultural.

Como hemos dicho antes, el partido fué muy duro, siendo el culpable el árbitro por no darse a respetar, debiendo haber expulsado a varios jugadores gallegos.

El mejor del Coruña fué Hilario, aunque estuvo cubierto constantemente por Isidro. Los culturales jugaron todos bien. El árbitro, basta lo dicho antes.

El Sevilla derrota al Valencia

SEVILLA, 17.—En los primeros momentos apretaron los sevillanos, logrando Carreño el avance de salida por chutar a las manos del portero. A los cinco minutos, en una brillante arrancada, Carreño, de un formidable tiro hizo el primer "goal". Aún duraban los aplausos cuando otra bonita combinación de Benítez a Campanal, que empalma el segundo tanto. Luego se puso el partido pesado y duro y a última hora del primer tiempo reaccionaron los valencianos, sin resultado práctico.

En el segundo tiempo embotelló el Sevilla a sus contrarios y siguió el partido muy duro.

Un gran pase de Abad a Campanal, lo remató éste a "goal", y a los treinta y cinco minutos ejecutaron los delanteros locales una primorosa combinación, rematándola Campanal con el cuarto "goal".

En el Valencia destacaron Pasarín, Molina y Vilanova, pero no encontraron ayuda en sus compañeros. De los sevillanos hicieron un buen partido Eizaguirre, Campanal, Abad y Sedeño. Estuvo bien el arbitraje de García Soleto.

Equipos:

Sevilla F. C.—*Eizaguirre, Monje—Sedeño, Rey—Abad—Arroyo, Roldán—Benítez—Campanal—Carreño—Brand.

Valencia F. C.—Cano, Melechón—Pasarín, Salvador—Molina—Amorós, Rino—Picolín—Vilanova—Costa—Sánchez.

El Oviedo, bien situado

OVIEDO, 17.—El Oviedo ha vencido fácilmente al Real Betis por 4-1. En el primer tiempo marcaron dos tantos por uno los sevillanos, hecho por Herrera. En la segunda mitad hicieron los restantes en medio de gran dominio. Polón tiró al final fuera un "penalty".

El Real Murcia vence con facilidad al Sporting de Gijón

MURCIA, 17.—Con todo lujo de detalles vinieron los gijoneses por este partido. Un delegado de la Nacional y jueces de línea del mismo Colegio que el señor Vilalta.

Seguramente que, acordándose de lo que pasó en el Molinón y de la forma como ganaron aquel partido, y teniendo muy presente la valía del equipo murciano, creyeron conveniente el rodearse de todas las garantías.

El Real Murcia hizo, en general, un buen partido. La primera parte atacó continuamente a su adversario, que sólo hizo alguna que otra escapada suelta.

En este primer tiempo consiguieron dos tantos, número que no correspondió al intenso dominio ejercido. Y es que tampoco en este partido tuvieron la suerte de su parte. Con mucho menos juego se le hicieron al Deportivo de la Coruña seis tantos, y su trío defensivo no desmerece del que ha traído el Sporting.

A los veinte minutos de juego, Morales recoge un balón servido por Prieto y de cabeza lo envía a García de la Puerta, que empalma muy bien el balón y lo envía a la red.

El segundo tanto se consiguió al sacar el tercer corner contra el Sporting. El saque lo recogió Antoñito con la cabeza, remata y el balón, en su trayectoria, es desviado por García de la Puerta, burlando por segunda vez a Luis.

Al empezar el segundo, los del Sporting atacan con coraje, estacionándose el juego en el campo de los murcianos. Consiguen éstos ir despejando la situación para imponerse nuevamente y tirar el quinto corner sin resultado.

Pronto vino el tercer "goal", que aseguró el partido. Antoñito hizo un gran pase a Julio, arranca éste con la cabeza el balón de los mismos pies de Pena y a toda velocidad se interna y lanza sobre la marcha, un enorme tiro por bajo que Luis no vió entrar.

Siguen dominando los murcianos, y aún se sacan dos corners más contra los del Gijón, anulando Vilalta el "goal" conseguido al rematar uno de ellos.

Terminó, pues, el partido con tres a cero a favor de los murcianos.

El arbitraje del señor Vilalta, muy bueno.

Los equipos se alinearon así:

Real Murcia.—García, Escuté—Virgili, Griera—Prieto—Baños, Julio—Morales—Antoñito—García de la Puerta—Sans.

Real Sporting.—Luis, Quirós—Pena, Noreña—Tronchín—Chus, Adolfo—Arcadio—Vicente—Pin—Nani.

Se distinguieron, por el Sporting, el trío defensivo y Pin. Por el Murcia, García de la Puerta, Sans, Antoñito, Prieto y la defensa en las escasas intervenciones que tuvo.

Los partidos de campeonato se juegan todos con balones de la Casa Melilla, Barquillo, 6 duplicado.

Inauguración ESTADIO VALLECAS. Vean precios en Orfebrería: PI Y MARGALL, 22.

OTROS PARTIDOS

EN MADRID

Antes del partido Madrid-Europa jugaron los equipos "amateurs" del Racing y del Madrid. Empataron a dos tantos. El Racing tiene un equipo muy decentito. La línea delantera, sobre todo, hace "cosas".

EN PROVINCIAS

SAN SEBASTIAN, 17.—Ayer se jugaron los siguientes partidos de la Copa Guipúzcoa:

En Pasajes empataron a un "goal" el Pasayako y la Real Sociedad, ambos reservas.

En Larzábal empataron a cero el Euskalduna y el Amaikak Bat.

En Gal, el Real Unión, reserva, 4; Avión Club, 1.

* * *

GIJON, 17.—En La Campona el Club Gijón y el Sportivo Ovetense empataron a dos tantos en las eliminatorias para el campeonato de España "amateur".

Paco Bru a Lima

LIMA, 17.—La Federación de Fútbol de esta nación ha contratado al entrenador español Paco Bru para que prepare al equipo que ha de concurrir al torneo de Montevideo.—**Associated Press.**

ALTO JUCAR
(Vino blanco)
GOSALVEZ

PARTIDOS DE CAMPEONATO

Primera División

	J.	G.	E.	P.	F.	C.	Pn.
1. Athl. Bilbao.	16	10	6	0	56	23	26
2. Barcelona	16	10	1	5	40	27	21
3. D. Español	16	8	2	6	33	27	18
4. Arenas	16	7	2	7	44	38	16
5. Madrid	16	5	3	8	39	36	15
6. R. Unión	16	5	5	6	42	46	15
7. R. Sociedad	16	5	4	7	31	31	14
8. R. Santander	16	7	0	9	30	50	14
9. Athl. Madrid	16	5	2	9	29	44	12
10. C. D. Europa	16	4	1	11	23	36	9

Segunda División

	J.	G.	E.	P.	F.	C.	Pn.
1. R. S. Gijón.	16	8	3	5	26	24	19
2. Iberia S. C.	16	5	9	2	22	20	19
3. C. D. Alavés	16	7	4	5	37	19	18
4. Sevilla	16	8	2	6	37	20	18
5. Oviedo	16	7	4	5	35	37	16
6. Valencia	16	6	4	6	35	41	16
7. R. Murcia	16	6	3	7	37	42	15
8. Coruña	16	5	4	7	28	28	14
9. C. Leonesa	16	5	3	8	25	36	13
10. R. Betis	16	5	2	9	26	35	12

PINA, CAMPEON ESPAÑOL DE ESQUIES

POR CLUBS VENCIO LA REAL SOCIEDAD PEÑALARA

El domingo se celebró en el Guadarrama el campeonato de España de esquíes, organizado por el C. Alpino Español.

El recorrido fué: Puerto de Navacerrada, Guarramillas, Noruego, Cotos, refugio Zabala, carretera de los Cotos, Puerto de Navacerrada y carretera de La Granja.

El día fué muy frío y con mucha niebla. El triunfo del peñalaro Pina fué justo.

Resultados:

1, MANUEL PINA, de Peñalara, en 2 h. 1 m. 25 s.

2, Enrique Millán, de Peñalara, en 2 h. 5 m. 12 s.; 3, Mullor, del Centro Excursionista, 2 h. 10 m. 5 s.; 4, Ricardo Arche, del Alpino, 2 h. 11 m. 12 s.; 5, Guasch, del Centro E. B., 2 h. 14 m. 56 segundos; 6, Prado; 7, T. Martín; 8, Andréu; 9, A. González; 10, Bertrand; 11, Cuñat; 12, Ruau; 13, Balaguer; 14, Caudela; 15, Aixemena; 16, T. Guerrero; 17, Casasola; 18, Guilera; 19, A. Guerrero; 20, Velasco; 21, Arroyo; 22, Menéndez; 23, Sangro; 24, Carvajal. Los siete restantes se retiraron.

Por Clubs venció Peñalara, con 9 puntos; 2, Centro E. Cataluña, 21; 3, C. Barcelonés, 36; 4, Alpino, 38, y 5, Excursionista, 50. La copa de don Alfonso la obtiene Peñalara, y la reproducción, Pina; la copa regional, Peñalara.

El Trofeo Frutos Huertas

El miércoles próximo, fiesta de San José, se celebrará en la sierra del Guadarrama la carrera por equipos Trofeo Frutos Huerta, que organiza todos los años la Real Sociedad Peñalara en recuerdo del malogrado deportista.

La salida para que resulte compatible con el campeonato de saltos, se dará a las nueve de la mañana desde el chalet del puerto de Navacerrada, a la cumbre del Minguete, en la Fuenfría, y regreso al punto de partida, haciéndose la clasificación por Sociedades.

Este año ofrece el concurso el interés extraordinario de la participación de las entidades catalanas. En la carrera se disputan varios premios de importancia.

Las inscripciones, en el domicilio de la R. S. Peñalara y en el chalet del Puerto hasta el martes a las ocho de la noche.

Segundo día de carreras

DOS VICTORIAS PARA LAS SEÑORITAS DE CARRION

El Rey, Torrepalma y Cimera se reparten los premios restantes

En el hipódromo faltó el domingo el sol para que la jornada fuera completa. Nada se puede pedir en lo que se refiere al deporte. Hubo triunfos de los favoritos y hubo carreras en las que la cátedra fracasó en toda la línea. La prueba de vallas fué conducida por "Pere Noel", seguido por "La Rocosa" y "Manteau de Cour". Este se adelantó al llegar a la puerta de Madrid y en la recta pasó con cierta facilidad a "Pere Noel", que logró defenderse bien contra "La Rocosa".

"Cascabel", con un peso mosca y libre del obstáculo de "Tambor", que no se presentó, pudo ganar la reclamación. "Sicambre", un caballo de clase perdido entre la categoría inferior a causa de la debilidad de sus manos, llegó segundo, pero quizá con mejor salida hubiera tenido "Alí" algo que decir de esta carrera. Tuvo que contentarse con ser el tercero.

La cuadra Cimera parecía una certidumbre en la tercera carrera, y así lo dijeron los pronosticadores con rara unanimidad. Pero "Toison d'Or" un hijo de "Ruban", esperó tranquilamente a llegar a la recta para adelantarse con relativa facilidad y ganar delante de "Nelo".

En el premio Peringundin había curiosidad por ver de nuevo a "Floridor" contra caballos algo mejores que los que batió el domingo pasado. El caballo del Rey no pudo batir a "Montecassino" a pesos iguales, y esto demuestra clase en el caballo de Cimera. Porque no solamente hubo igual peso—en el mes de marzo 14 kilos de un seis años a unos años es igualdad de peso—, sino la victoria fué por cinco cuerpos 0 metros. "Lázaro", el compañero de "Montecassino" se batió en cabeza para forzar el tren y por eso su carrera no cuenta. Esperemos a verle en mejor ocasión.

En el "handicap" solamente "Ingo", entre los que ofrecía alguna probabilidad, estuvo en la llegada y quizá hubiera ganado si no hubiese llevado el pan durante toda la carrera. Pero en los últimos metros "Nez de Furet" se adelantó y apenas si "Ingo" pudo resistir el ataque de "Epinard" para empatarle en el segundo puesto.

Detalles:

PREMIO ROI DE LA LANDE (vallas, 3.000 pesetas; 3.200 metros).—1, MANTEAU DE COUR ("Nouvel An"-"Beauté de Cour"), 73

LA VIDA EN MADRID

El Rey a Las Hurdes

Ayer mañana, a las nueve menos cuarto, marchó su majestad en automóvil, acompañado del duque de Miranda, a realizar su anunciado viaje a Las Hurdes.

No obstante el mal tiempo, su majestad no ha querido dejar de hacer este viaje a la región hurdana, por la que siente tanto interés.

La Reina en la Congregación de Madres Cristianas

La Soberana asistió ayer mañana a la misa anual de comunión que, en la capilla de Congregaciones de la iglesia de San Francisco de Borja, celebra la Congregación de Madres Cristianas, a las ocho y media.

Llegó la Reina acompañada de su camarera mayor, duquesa de San Carlos, y fué recibida por los padres jesuítas de la residencia y varias damas aristocráticas de la Congregación. Entró en el templo bajo palio, cuyas varas eran portadas por otros tantos padres, y pasó a ocupar su sitial, levantado en el presbiterio, al lado del Evangelio, desde donde oyó la misa, que dijo el director de la Congregación, padre Ponce, ayudado por los "estanislaos".

A la hora de la comunión y cuando el celebrante iba a llevársela a su majestad al sitial que ocupaba, se levantó la Reina y fué a ponerse de rodillas en el comulgatorio general, dispuesto para las demás congregantes. A continuación de ella comulgaron éstas, que eran tan numerosas que llenaban el templo.

Terminado el piadoso acto, la Reina abandonó el templo con los mismos honores con que fué recibida.

La capilla de música de la Congregación interpretó durante la misa y comunión motetes y otros cantos de música sagrada.

—Por su alteza real el Príncipe de Asturias fueron recibidos en audiencia el marqués de Selva Nevada, vizconde de Manzaneda, rector de la Universidad Central, don Blas Cabrera; director general de Enseñanza Superior, don José García Morente; don César de Aragón, secretario de Embajada, y don Ignacio Pidal.

—Ofrecieron sus respetos a su alteza los gentileshombres marqueses de Aranda y Jura Real y conde de Fontao y el mayordomo de semana, conde de Sizzo Moris.

Bendición de la capilla del Instituto del Cáncer

A las once y media de la mañana de ayer se ha celebrado con toda solemnidad el acto de bendecir la nueva capilla que en el Instituto del cáncer ha construído la Junta de Damas de la Liga española contra el cáncer.

En punto de la hora anunciada llegó su majestad la Reina con las infantas doña Beatriz y doña María Cristina, acompañadas de sus damas, señorita García Loygorri y condesa del Puente.

La Reina y sus Altezas fueron recibidas por la marquesa de Bermejillo del Rey, vizcondesa de Casa Aguilar, presidente de la Diputación, don Luis Sáiz de los Terreros y los médicos del Instituto, doctores Rodríguez Ilieras, del Río Hortega y Martínez Nevot.

Minutos antes habían llegado la infanta doña Isabel, a quien acompañaba la señorita Margot Beltrán de Lis, y las infantas doña María Luisa y doña Beatriz de Orleans.

Trasladado el Santísimo desde la capilla del pabellón de la Diputación, el Obispo de Madrid-Alcalá, que oficiaba de pontifical, ayudado por el capellán mayor de la Beneficencia, don Dionisio Moreno y por don Angel L. Fernández, capellán del Instituto, bendijo la nueva capilla. Al reservar, se entonó el "Tantum ergo".

Asistieron a la ceremonia la duquesa de Santa Elena, marquesas de la Romana y Santa Cruz, vizcondesa de Salcedo Bermejillo, señora viuda de Costi, de Martín Alguacil; señoras de Madariaga y Beistegui, señoritas de Milá y Martín de los Ríos; marqués de Silvela, conde de Romilla, vizcondes de Casa Aguilar y de Salcedo Bermejillo y señor Díaz Agero.

La capilla, de reducidas proporciones, ostenta un altar, regalo de la marquesa de Bermejillo del Rey, de estilo renacimiento español, siglo XVI, de piedra tallada y dorada. En la parte superior se reproduce la escena de la "Presentación y Purificación de Nuestra Señora, y en los lados, Cristo atado a la columna y la Verónica.

El Sagrario es de madera policromada, y el crucifijo del altar es del siglo XVI.

También ha regalado la marquesa de Bermejillo del Rey dos candeleros de bronce.

En una de las paredes laterales se ha colocado un Cristo de talla, donado por los niños Baltasar, Miguel, Piedad, Eloísa y Rafael Marqués.

Don Horacio Echevarrieta ha costeado la gran lámpara del centro de la capilla; el confesionario, la vizcondesa de Salcedo Bermejillo, y cada uno de los seis bancos de talla, la señora viuda de Sagrera, marquesa de Bondad Real, conde de Pineda, don H. Echerer y doctores Prieto y Gutiérrez.

El Obispo de Madrid-Alcalá ha donado a la capilla un valioso cáliz.

También son donativos los ornamentos para el culto, y entre ellos figuran seis casullas, correspondientes a los seis colores litúrgicos, y una capa pluvial negra.

La capilla recibe luz directa a través de tres grandes ventanales de vidrio policromado.

Sesión del pleno provincial

Terminada la parte de la sesión relativa al pésame por la muerte del general Primo de Rivera, se puso a discusión la moción de la presidencia de que dimos cuenta en el número anterior. Se refiere a pedir autorización para invertir las 400.000 pesetas, que se destinaban a la Guardia provincial, en obras que faciliten jornales a los obreros en la forma que después se estudiará. También determina la moción la anulación para nuevo estudio del presupuesto extraordinario para Manicomio, Casa de Maternidad, Instituto de Higiene y carreteras; presupuesto que suponía un recargo del 6 por 100 en la contribución por la riqueza agrícola y pecuaria y un aumento en el recargo de soltería en las cédulas.

El marqués de Huelves se adhiere a la propuesta e indica la necesidad de acelerar el estudio posterior, pues las obras son de gran necesidad. También se refiere a los posibles ingresos para ellos en cuanto pueden dañar a la propiedad urbana.

Señala el señor Cámara que las obras deben beenficiar tanto a la capital como a los pueblos, pues la crisis del trabajo es general. Hace otras varias observaciones, y el señor Ovejero pronuncia luego un discurso de más de una hora, hablando de posibles habilidades que encubre la redacción y sosteniendo la urgencia del Manicomio o de un pabellón provisional; recoge e interpreta palabras del presidente en la declaración ministerial y quita importancia a la renuncia de 300.000 pesetas de sus honorarios por el proyecto de Manicomio al hacerse cargo de la presidencia, y añade que si ha hecho gastos de estudio, a los que también renuncia, también él hizo gastos y viajes gratis cuando fué visitador del Manicomio. Agrega que es preferible que el hambre de los trabajadores espere unos días a que no se dé solución adecuada y sea peor, y recaba para la Diputación trato de preferencia por el Estado, puesto que su hospital es casi para todo España, como lo es su crisis de trabajo, por ser Madrid punto de convergencia de todos.

El doctor Abreu sostiene la urgencia de abrir un pabellón para locos, y hablan los seores Molás y Matesanz, no sin que el señor Blanco diga, con asentimiento del presidente, que lo que se discute está fuera de lugar, puesto que la moción nada prejuzga sobre la forma en que se realizarán las obras que abarca el presupuesto extraordinario.

Luego de breves palabras del señor Martín Pintado, el señor Sáinz de los Terreros protesta de que el señor Ovejero desdeñe la letra, para llegar a interpretaciones sin fundamento y suponga habilidades y segundas intenciones en lo que está claro y terminante. Dice que habló de la renuncia de sus honorarios por creerlo obligado al encargarse de la presidencia, y no como muestra de generosidad, pues no ha obrado sino con arreglo a los dictados de su conciencia.

Recoge las manifestaciones de los demás oradores, accediendo a varias de sus sugerencias y seguidamente se aprueba la moción con el voto en contra del señor Molás.

Es elegido vicepresidente de la Diputación don Hilario Crespo. Nadie, ni su propio autor, recordó la propuesta del sábado en favor del señor Ovejero, y la elección se hizo por unanimidad.

Para sustituir al señor Crespo en la permanente fué designado don Andrés Ovejero, con el voto en contra del señor Fernández Flórez.

Banquete al rector de la Universidad Central

A las dos de la tarde de ayer se celebró el banquete al profesor don Blas Cabrera, rector de la Universidad, como homenaje que sus compañeros de la Facultad de Ciencias le dedican por haber sido nombrado para dicho cargo.

Asistieron, además de los profesores y auxiliares de la Facultad de Ciencias, el director general de Enseñanza Superior y Secundaria, señor Morente; los decanos de Ciencias, Derecho y Farmacia y numerosos catedráticos y amigos del doctor Cabrera. El decano de Medicina, doctor Recaséns, excusó su asistencia y se adhirió al homenaje. El de Filosofía y Letras, doctor Alemany, se hizo representar por el doctor Ibarra.

Ofreció el banquete el decano de Ciencias, doctor Octavio de Toledo, y contestó en breves frases, agradeciendo, el homenajeado. Ambos fueron muy aplaudidos.

Asistieron próximamente un centenar de comensales.

Cursillo de moral médica

Organizado por la Asociación de Estudiantes Católicos de Medicina, comenzará este cursillo hoy, a las siete de la tarde, en la Casa del Estudiante (Mayor, 1, segundo). Disertará el reverendo padre José A. de Laburu, S. J., sobre "Moral Médica y Fuentes de Moral".

Este cursillo, que constará de tres sesiones, continuará el día 20, tratándose de "El deber ante la Medicina", y el día 21 acerca de "El secreto profesional".

Cursos de literatura italiana y francesa

El profesor Ezio Levi, de la Universidad de Nápoles, da en la Universidad Central un curso de literatura italiana, con arreglo al siguiente programa:

Hoy: "Una familia florentina del siglo XV: los Pulci".

Viernes 21: "Entre la Edad Media y el Renacimiento. Influencias medievales y renacentistas en la poesía de Luis Pulci".

Sábado 22: "Una corte italiana del Renacimiento: Ferrara".

Todas las conferencias serán acompañadas con proyecciones. Las clases prácticas de literatura italiana se darán los mismos días (lunes, martes, viernes y sábados, de once a doce) en la sala de conferencias de la Facultad de Filosofía y Letras. Las lecciones serán de seis a siete.

—El profesor Sarrailh dará hoy la segunda lección de su curso de literatura francesa; el sábado dará la tercera. Temas: "Influencia del Romancero en Victor Hugo" e "Influenci aen el teatro: Clara Gazul de Merimée".

Boletín meteorológico

Estado general.—La zona de mal tiempo del Atlántico Norte se ha seccionado en dos borrascas, que cubren Terranova y el Occidente de Europa, respectivamente; esta última camina bastante rápidamente hacia Oriente. Las altas presiones residen sobre el Atlántico, entre Florida y las Bermudas, y también al Sur de Marruecos. En toda Europa la nubosidad es grande y se registran algunas lluvias poco intensas.

Aviso a los aviadores.—Nubes bajas y vientos moderados del tercer cuadrante.

Aviso a los agricultores. — Algunos chubascos, principalmente en Galicia.

Aviso a los navegantes.—En el Cantábrico aumentará la marejada.

Para hoy

Cine Royalty.—9,45 n., homenaje a don José Porta Esteve.

Instituto Francés.—7 t. M. Lhote: "Permanencia del espíritu barroco" (proyecciones).

Museo Municipal.—7 t Don Pablo Gutiérrez y Moreno: "Arquitectura barroca y neoclásica."

Sociedad de Higiene (Esparteros, 9). 6,30 t. Sesión pública.

Universidad Central.—7 t. H. Patriconi, Primera conferencia del curso de literatura alemana.

Otras notas

Concierto en Bellas Artes.—Esta tarde, a las siete, las artistas señoritas Asunción Medina (soprano), acompañada al piano por la señorita María García Arangoa y Anita Verdú (pianista), darán un concierto en la sala de espectáculos de Bellas Artes. Podrán asistir los socios y personas de su familia y los poseedores de invitación.

Exposición Emmanuel D. Bereny.—Esta tarde, a las cinco y media, se inaugurará en los salones del Círculo de Bellas Artes, al propio tiempo que la "Permanente", la Exposición de obras de pintura del artista Emmanuel D. Bereny.

La entrada será pública, los días siguientes al inaugural, de seis y media de la tarde a nueve de la noche, excepto los domingos, que sólo se abrirá por las mañanas de once a una

Sociedad de Comisionistas y Viajantes.—La "Sección de Socorros Mutuos", filial de la Sociedad Española de Comisionistas y Viajantes de Comercio está organizando un festival benéfico en el teatro de la Comedia para el jueves, 27 del actual, a las diez y treinta de la noche.

Los socios de Viajantes y los de la Sección podrán recoger las localidades en Mesonero Romanos, 3, de seis a nueve de la tarde.

Dr. Navarro Fernández. Consulta, Arenal, 4

SEÑORAS: La casa Sánchez Rubio pone en su conocimiento que tiene expuesto en sus salones las novedades de Primavera y Verano en toda clase de Sombreros. Avenida Conde Peñalver, 14.

GRIPE, asma, bronquitis, etc., cura radical con PULMOZONOL. De venta: Martín, Durán, Gayoso, Riesgo. Frasco, 6,50.

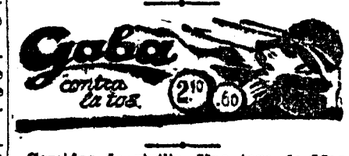

Comidas de vigilia. Una taza de Manzanilla "Espigadora" asegura una agradable digestión.

SANATORIO "LA FUENFRIA"
CERCEDILLA (Madrid)
Médico director: A. de Larrinaga
Pensión completa, incluída asistencia médica, de 30 a 50 pesetas.
Oficinas en Madrid:
ALFONSO XII, 44.—Teléfono 16704

NUEVAS SEDERIAS (antigua Casa Maruri y Heras)
Participan a su numerosa clientela, haber recibido las altas novedades para señora en lanería y sedería, poniendo, a su vez, a la venta los últimos modelos en Equipos para Novias y las preciosidades de costumbre en esta Casa, en ropa para niños, vestidos, abrigos y sombreros, adquiridos en su reciente viaje de París y Londres, y cuya sección sigue bajo la dirección del mismo señor Heras, que, debido a la nueva organización dada a esta casa, le interesa visitarla antes de efectuar sus compras.
Nuevas Sederías. Preciados, 14. (Antigua Casa Maruri y Heras.)

Máquinas para Trabajar la Madera
Guilliet Hijos y C.ía S. A. E
MADRID Fernando VI, 23
HERRAMIENTAS PARA MAQUINAS
ACCESORIOS
GRANDES EXISTENCIAS

CALLAO
Tarde y noche el grandioso "film" sonoro FOX
UN PLATO A LA AMERICANA

por JANET GAYNOR y CHARLES FARRELL
Este "film" no es un "film" sonoro más, es sencillamente un ESPECTACULO

La A. del Secretariado Nacional Agrario

Comenzó el domingo en el teatro de la Princesa

TERMINARA EL MIERCOLES

Poco después de las diez, en el teatro de la Princesa, dió comienzo el domingo la Asamblea o Junta general del Secretariado Nacional Agrario.

En el escenario presidió el acto don Rafael de Roda, presidente de la entidad, con otros elementos, directores de la misma. La sala estaba totalmente llena de público, de típico aspecto campesino en su mayoría.

La Memoria de la actuación del Secretariado Nacional Agrario, desde su fundación, fué leída y aprobada. Entre lo que en ella se dice destacaron las cifras referentes a los socios que, en fin del año 1929, eran 59.000 individuales y 96.000 colectivos, lo que hace un total de 185.000 aproximadamente. Como socios honorarios figuran don Manuel Pereña y varios Ayuntamientos y entidades diversas.

La organización se extiende a 35 provincias, y, por orden de importancia, merecen citarse Madrid, Guadalajara, Cuenca, Ciudad Real, Lugo, Zaragoza y otras.

La "cátedra circulante" comenzó la propaganda el 4 de noviembre de 1928 y ha asistido a 55 Asambleas. Anuncia la Memoria que esta propaganda se reanudará en seguida.

En cuanto a las relaciones del Secretariado con la Dictadura afírmase "que no estaba adscrito ni supeditado a su política, sino al lado de ella", como lo estará con todo Gobierno que mantenga los principios básicos de una Sociedad cristiana y civilizada.

Se alude, en durísimo ataque, a una persona que preside una organización de campesinos.

El presupuesto actual del Secretariado es de unas 12.000 pesetas mensuales y no disfruta—añade la Memoria—de subvención del Estado.

La Memoria termina con unas conocidas frases de Mussolini sobre la necesidad de una política eminentemente agraria.

La lectura de la Memoria duró dos horas.

Hicieron luego uso de la palabra varios asistentes. El presidente encauzó la discusión e hizo el resumen con palabra elocuente.

La sesión concluyó a las dos.

A consecuencia de una intervención en el debate, y por repartir hojas contra el Secretariado Nacional Agrario, se practicaron dos detenciones.

Por la tarde los asambleistas visitaron la Escuela de Agrónomos y las instalaciones agrícolas de La Moncloa.

El proyecto de conclusiones

El lunes, en el teatro de la Princesa, también lleno, continuaron los sesiones de la Junta general del Secretariado Nacional Agrario, a las diez de la mañana.

Se dió lectura a la ponencia de conclusiones, de que es autor don Rafael de Roda. Ocupa 32 páginas comerciales, escritas a máquina. Está dividida en tres partes: "El problema agrario", "El problema agrícola" y "El problema rural".

En la primera trátanse las cuestiones de la propiedad de la tierra, reforma agraria, régimen del salariado y otras. Es, pues, social.

En la segunda abórdase la enseñanza agrícola, el crédito y otras de carácter económico-técnico.

En la tercera, las conclusiones se refieren a la vida rural y su organización y al medio político del campo. Es la parte política de la ponencia.

Hubo algunas intervenciones de los asistentes. El señor Roda pronunció un elogio fúnebre del general Primo de Rivera. Fué muy aplaudido.

La sesión matutina terminó a la una y cuarto.

Por la tarde, poco después de las cuatro, se reunieron los asambleistas, en secciones, en los locales de la Asociación General de Empleados y Obreros de los Ferrocarriles, para tratar de las peticiones presentadas por los pueblos que han enviado delegaciones a la Junta general.

Robo de 3.700 ptas.

Con huéspedes así, da gusto. Los braseros y los niños.

Andrés Pérez Salcedo, de treinta y seis años, con domicilio en Tetuán, 25, frutería, denunció que los "cacos" entraron en ésta, con llave falsa, y se llevaron 3.700 pesetas.

Atropello gravísimo

En la calle del Pacífico el tranvía 201, disco 15, servido por el conductor 917, atropelló a José San Mateo García, de cuarenta y nueve años, natural de Soria, con domicilio en Santa Ursula, 22, y le causó gravísimas lesiones.

Fué llevado a la clínica establecida en el número 70 de dicha vía y desde allí al Equipo Quirúrgico, donde le amputaron las piernas.

Caída grave

Martín Muñoz Cano, de treinta y tres años, con domicilio en Vereda del Carmen, 10, sufrió lesiones de carácter grave al caerse casualmente en el puente de Segovia.

Timo de 200 pesetas

En la glorieta de Atocha dos sujetos desconocidos timaron 200 pesetas, por el método de las limosnas, a Cecilia García Arribas, de veintidós años, domiciliada en Espartel, 5.

Arrollado por un vagón

Andrés Pérez López, de seis años, sufrió lesiones de alguna importancia al ser arrollada por un vagón en la estación de Goya.

Vive Andrés en Laín Calvo, número 7.

OTROS SUCESOS

De la ventana.—Evaristo Arranz González, denunció que de una ventana de su domicilio, calle de Anastasio Arona, le han sustraído ropas por valor de unas 70 pesetas.

Los buenos huéspedes.—Angela Castaño Rodríguez, de sesenta y siete años, domiciliada en Lazo, 5, denunció a una mujer llamada Rosario, a la que el día anterior admitió como huésped y ayer desapareció en la grata compañía de 100 pesetas, propiedad de la denunciante.

Los braseros.—Al caerse en un brasero en su domicilio, Carrera de S. Isidro, 16, sufrió quemaduras de relativa importancia María Matarranz Sánchez, de un año.

Retención.—Francisca Martínez Ezcuchurri, de veintitrés años, domiciliada en Alenza, 12, denunció a una tal Carmen, que vive en la calle de Santa Isabel, 15, a la que acusa de retención de varias prendas, propiedad de la denunciante.

A TODO DIABETICO
regala la CASA SANTIVERI, S. A., Plaza Mayor, 24 (esquina a Siete Julio) unas muestras de ricos postres dulces antidiabéticos, únicos garantizados y autorizados por la ley de sanidad. Folletos gratis. Plaza Mayor, 24.

CABREIROA
Diabetes-Artritismo-Vías urinarias

MAGNESIA "ROLY"
CURA LA HIPERCLORHIDRIA Y CALMA EL DOLOR DE ESTOMAGO
Representante: A. PÉREZ DEL MOLINO Q. A.

¡Enfermos del ESTÓMAGO!
La hiperclorhidria, opresiones, ardores, eruptos, náuseas y malas digestiones ya no existen, pues usando el célebre
Nervogastrol
número 48,
del Cura Heumann, de
maravillosos resultados,
desaparecen hasta las más graves y rebeldes dolencias. ¡Millares de testimonios de agradecimiento!
Pesetas: 6,20 la caja para tratamiento de quince días.
Para provincias: Pesetas 6,70.
Farmacia TORRES-ACERO
MADRID.-Trafalgar, 14.

IÑIGO Muebles. Todas clases, baratísimos Costanilla Angeles, 15

¡¡EUREKA!!
EL MEJOR CALZADO, SIN DISCUSION. DOSCIENTOS MODELOS NUEVOS.

Cuide usted su estómago
porque es la base de
su salud
Yo padecí también como usted, pero me curó el
DIGESTÓNICO
del Dr. Vicente
VENTA EN FARMACIAS

CINEMATOGRAFOS Y TEATROS

PELICULAS NUEVAS

PRENSA y PRINCIPE ALFONSO. "La flor del hampa".

En el ambiente turbio de una "empresa" de contrabandistas, sólo la hija del jefe del negocio exhala un aroma de bondad. Es la flor del hampa. Casada con uno de los contrabandistas, al que redime, halla la felicidad del amor, tras penosas vicisitudes.

Pensamiento trivial, que en su pobreza no ofrece recursos para una mediana película. Desarrollo premioso y gris. Y un suicidio sin atenuantes. La luz escasa de la obra le viene de la protagonista, la graciosa Dolores Costello, que merece obras de más fuste.

"Yo quiero ser abuelo" hace buena a la anterior.

C. N.

GACETILLAS TEATRALES

Princesa

Hoy, tarde y noche, éxito clamoroso de la vigorosa comedia, hondamente humana y de tesis social, **"Nuestros hijos"**, del malogrado autor rioplatense Florencio Sánchez, y una de las más formidables creaciones de la eminente Camila Quiroga. Teléfono 34350.

Fontalba

Con mayor éxito que el día de su estreno, se representa a diario **"Los claveles"** y la preciosísima zarzuela **"La venta de Don Quijote"**.

Calderón

Todas las noches **"La rosa del azafrán"**, éxito grandioso, la mejor partitura del maestro Guerrero.

Hoy tarde (cuatro pesetas butaca), **"Jugar con fuego"**, por Antonia Muñoz, Pulido, Almodóvar y Redondo del Castillo.

Lara

Hoy beneficio de Concha Catalá con la preciosa comedia **"Manos de plata"**, insuperable y genial creación de la Compañía de **LARA**. Mañana, fiesta y el domingo 23, tarde y noche, **"Manos de plata"**.

"LA EDUCACION DE LOS PADRES"

tarde y noche, en el **ALKAZAR**.

Catalina Bárcena

véanla ustedes en su genial creación **"Mariquilla Terremoto"**, la más hermosa comedia de los ilustres autores S. y J. Alvarez Quintero; hoy, tarde y noche en el **INFANTA BEATRIZ**, el teatro de moda, teléfono 53108.

Gran Metropolitano

El mejor obsequio para su hijo es presenciar una representación de **"Las mil y una noches"**. Se deleitará con Alibabá y los cuarenta ladrones, ALADINO o la lámpara maravillosa. La cabalgata de los cuentos, el fantástico desfile de los faroles chinos. Un alarde de belleza y arte.

"LA EDUCACION DE LOS PADRES"

es la obra más graciosa que usted jamás haya visto. Tarde y noche, en el **ALKAZAR**.

SAN MIGUEL
¡EXITO! ¡EXITO!
del maravilloso "film" sonoro PARAMOUNT
LOS PECADOS DE LOS PADRES
por EMIL JANNINGS

Cinema Bilbao

Las mejores películas mudas se proyectan actualmente en este magnífico salón. El programa de hoy consta de una comedia frívola, **"Marqués en comandita"**, por Adolfo Menjou, y de la emocionante superproducción francesa **"La esclava blanca"**.

Cine Madrid

Ayer, con éxito sin igual, dió comienzo la semana Metro Goldwyn, proyectándose la soberbia producción **"La mujer ligera"**, por Greta Garbo y John Gilbert; el jueves se estrena **"La senda del 98"**, por Dolores del Río y Ralph Graves).

Plaza de Toros de Madrid

El miércoles 19, festividad de San José, a las cuatro de la tarde, seis magníficos novillos de doña María Montalvo, de Salamanca. Espadas: Antonio Labrador (Pinturas), José Mejías (Bienvenida) y Alberto Balderas.

Cartelera de espectáculos

LOS DE HOY

ESPAÑOL (Príncipe, 27).—6,15, Los tres mostequeros.—10,30 (beneficio de Rosario Pino), Concha la limpia y recitales poéticos por González Marín.

PRINCESA (Tamayo, 4).—Temporada popular de Camila Quiroga. Teléfono 34350.—A las 6,30 y 10,30, Nuestros hijos, de Florencio Sánchez (éxito cumbre).

FONTALBA (Pi y Margall, 13).—Butaca, cinco pesetas.—A las 6,30, La del soto del Parral.—A las 10,30, La venta de Don Quijote y Los claveles.

CALDERON (Atocha, 12).—6,30, Jugar con fuego (cuatro pesetas butaca).—10,30, La rosa del azafrán (gran éxito).

COMEDIA (Príncipe, 14).—A las 10,30 (popular, tres pesetas butaca), La tela.

LARA (Corredera Baja, 17).—Beneficio de Concha Catalá.—A las 6,30 y 10,30, Manos de plata.

REINA VICTORIA (Carrera de San Jerónimo, 28).—Compañía Díaz-Artigas. Tarde, no hay función.—A las 10,15, El monje blanco.

ALKAZAR.—Compañía Bonafé.—A las 6,30 y 10,30, La educación de los padres.

INFANTA ISABEL (Barquillo, 14).—6,30 y 10,30, La condesa está triste... (dos horas y media de risa).

INFANTA BEATRIZ (Claudio Coello, 45).—Catalina Bárcena.—A las 6,30 y 10,30, Mariquilla Terremoto (grandioso éxito).

GRAN METROPOLITANO (Teléfono 36326).—Compañía Rambal, de grandes espectáculos.—A las 6,30 y 10,30, Las mil y una noches (éxito cumbre; maravilloso espectáculo).

ESLAVA (Pasadizo de San Ginés).—6,30 y 10,30, La guita y Las cariñosas, por Celia Gámez, La Yanquee, Amparito Navarro y Lino Rodríguez.

COMICO (Mariana Pineda, 10).—Loreto-Chicote.—Tarde, noche, populares, tres pesetas butaca.—6,30, De cuarenta para arriba...—10,30, Los que tenemos cincuenta años. Viernes, noche, estreno: Los pocholos, de Luis de Vargas.

FUENCARRAL.—Compañía Anita Adamuz.—6,30 y 10,30, El alma de la copla (éxito formidable del Niño de la Huerta en competencia con Guerrita).

PRICE (Plaza del Rey, 8).—A las 6, La calesera (última representación). Todas las butacas a tres pesetas.—A las 10,30 (acontecimiento artístico), Los de Aragón y Bohemios, por Marcos Redondo.

CINE DEL CALLAO (Plaza del Callao).—6,30 y 10,30, Noticiario sonoro Fox. Un plato a la americana, por Janea Gaynor y Charles Farrell (grandiosa superproducción sonora Fox).

CINE AVENIDA (Pi y Margall, 15. Empresa S. A. G. E. Teléfono 17571).—A las 6,15 y 10,15, Noticiario Fox. Tomaduras de pelo (Conejo Blas). Motisz (bailarín excéntrico). Conchita de Leonardo (canzonetista). Pompoff y Tedy (clonws musicales parodistas). Lina y Farbell (bailes acrobáticos). Custodia Romero (La Venus de bronce). Josefina Baker (la estrella negra). Orquestas los "Axejos" y "Avenida".

PALACIO DE LA MUSICA (Pi y Margall, 13. Empresa S. A. G. E. Teléfono 16209).—A las 6,15 y 10,15, Noticiario Fox. Revista internacional. Fantasía romántica. El terrible Oeste (Conejo Blas). La bodega (producción española, por Conchita Piquer y Valentín Parera).

REAL CINEMA (Plaza de Isabel II). A las 6,15 y a las 10,15, Tienda para vender (muda). Metrotone (noticiario sonoro). Orquesta Dinamic op Sineopation (atracciones sonoras). La batalla en el corral (dibujos sonoros). El pueblo del pecado (grandioso "film" ruso de gran éxito).

PALACIO DE LA PRENSA (Plaza del Callao, 4) y **PRINCIPE ALFONSO** (Génova, 20).—A las 6,15 y a las 10,15, Reportaje gráfico. Se necesita un dependiente. Quiero ser abuelo. Flor del hampa, por Dolores Costello (gran éxito)

CINEMA GOYA (Goya, 24. Empresa S. A. G. E.).—A las 6,15 y 10,15, Revista Paramount. Tomaduras de pelo (Conejo Blas) El guardia marina (John Mc. Brond). Magia roja (Mary Philbin y Conrad Veidt). Sección de la noche, 1,00.

MONUMENTAL CINEMA (Atocha, 87).—A las 6,15 y a las 10,15, Caídas de Tomasín. Tres canciones (sonora). Metrotone (noticiario sonoro). Varietés (dibujos sonoros). Trafalgar (gran éxito).

CINE IDEAL (Docto: Cortezo, 2).—5,30 y 10 (gran gala), Cásate y verás. Marqués en comandita (Adolphe Menjou). La esclava blanca (Liane Haid; dos jornadas, completa).

CINEMA BILBAO (Fuencarral, 121. Teléfono 30796. Contaduría).—A las 6 y 10,15 noche, Cásate y verás (cómica). Marqués en comandita (Adolfo Menjou). La esclava blanca (Reene Heribel).

CINEMA ARGUELLES (Marqués de Urquijo, 11. Empresa S. A. G. E. Teléfono 33579).—A las 6,15 y 10,15, Revista Paramount. Una aventura en China (Karl Dane y George K. Arthur). Estrellas dichosas (Janet Gaynor y Charles Farrell).

CINE SAN CARLOS (Atocha, 157).—A las 6,15 y 10,15, Estrellas dichosas (Janet Gaynor y Charles Farrell) y otras cómicas y de actualidad.

CINE MADRID (Tetuán, 29).—6,15 y 10,15, Noticiario 33 (actualidades). Quién es culpable (Marceline Day y Raymond Griffith). La mujer ligera (Greta Garbo y John Gilbert). Jueves, La senda del 98 (Dolores del Río y Ralph Graves).

CINEMA CHUECA (Plaza del Cisne, 4. Empresa S. A. G. E. Teléfono 33277). A las 6,15 y 10,15, Diario Metro. Dos trovadores. Un cargamento extraño. La chica de la suerte (Norma Shearer). Butaca, 0,75. Anfiteatro, 0,50.

CINEMA EUROPA (Bravo Murillo, 126. "Metro" Alvarado).—A las 6,15 y 10 noche, Llegó la escuadra, por Clara Bow. Butacas, las mejores, 0,75.

CINE DOS DE MAYO (Espíritu Santo, 34. Empresa S. A. G. E. Teléfono 17452).—A las 6 y 10,15, Kokó en la pista. De visita. El testaferro (Jack Murray). El ángel pecador (Nancy Carroll y Gary Cooper). Butaca, 0,60. Anfiteatro, 0,50.

FRONTON JAI-ALAI (Alfonso XI 6). A las 4 tarde. Primero, a remonte: Echániz (A.) y Echániz (J.) contra Salsamendi y Vega. Segundo, a pala: Gallarta III y Jáuregui contra Azurmendi I y Perea.

* * *

(El anuncio de los espectáculos no supone aprobación ni recomendación.)

"MERZ". Cigarrillos orientales refrescantes

EL GAITERO SIDRA CHAMPAGNE de Villaviciosa (Asturias) ¡OJO CON LAS IMITACIONES!

CURA DE LAS HERNIAS SIN OPERACION
Mediante INYECCIONES, sin abandonar en ésta ocupaciones habituales, garantizo curación radical sin necesidad de Operación ni Braguero, incluso en ancianos y hernias reproducidas. Honorarios, al obtener curación.
Dr. ESPINOSA. SAGASTA, 4, PRINCIPAL. DE 3 A 5. TELEFONO 17900.

Son puramente vegetales y siempre eficaces las
Píldoras Brandreth
Curan el estreñimiento crónico

Las Píldoras de BRANDRETH, purifican la sangre, activan la digestión, limpian el estómago y los intestinos. Estimulan el hígado y arrojan del sistema la bilis y demás secreciones viciadas. Es una medicina que regula, purifica y fortalece el sistema.
Para el Estreñimiento, Vahídos, Somnolencia, Lengua sucia, Aliento fétido, Dolor de estómago, Indigestión, Dispepsia, Mal de hígado, Ictericia, y los desarreglos que dimanan de la impureza de la sangre, no tienen igual.
DE VENTA EN LAS FARMACIAS DEL MUNDO ENTERO
Empiastos de Allcock Marca Aguila
Remedio universal para dolores
Dondequiera que se sienta dolor aplíquese un emplasto
Agentes en España: ... ACH y C.ª, S. A. - Bruch, 49; Barcelona

RESFRIADOS ALGODON FORMAN

Información Comercial y Financiera

INTERIOR, 4 POR 100. — Serie F (73,35), 73,40; E (73,35), 73,40; D (73,35), 73,40; C (73,50), 73,40; B (73,50), 73,50; A (73,50), 73,50; G y H (73), 73.

EXTERIOR, 4 POR 100. — Serie F (82,20), 82,50; E (82,20), 82,50; A (86), 86; G y H (87), 87.

AMORTIZABLE, 4 POR 100.—Serie C (74,50), 75; B (74,50), 75; A (75), 75.

AMORTIZABLE, 5 POR 100.—Serie F (91,60), 91,25; E (91,60), 91,25; D (91,60), 91,25; C (91,60), 91,40; B (91,60), 91,40; A (91,60), 91,40.

5 POR 100, 1917.—Serie C (87,50), 87,90; B (87,50), 87,90; A (87,50), 87,90.

5 POR 100, 1926.—Serie C (101), 101,10; B (101), 101,10; A (101), 101,10.

5 POR 100, 1927, LIBRE.—Serie F (101,10), 101,25; D (101,10), 101,25; B (101,20), 101,25; A (101,20), 101,25.

AMORTIZABLE 1929.—Serie E (100,85), 100,85; D (100,85), 100,90; C (100,85) 100,90; B (100,85), 100,90; A (101), 100,90.

5 POR 100, 1927, CON IMPUESTOS.—Serie E (86,10), 86,35; C (86,10), 86,35; B (86,10), 86,35; A (86,10), 86,35.

3 POR 100, 1928.—Serie E (70), 70; D (70), 70; C (70), 70; B (70), 70; A (69,90), 70,60.

4 POR 100, 1928.—Serie A (87), 87.

4,50 POR 100, 1928.—Serie F (90,90), 91; D (90,40), 91,25; C (91,25), 91,25; A (91,25), 91,25.

FERROVIARIA 5 POR 100.—Serie A (100,40), 100,40; B (100,40), 100,40.

4,50 POR 100, EM. 1929. — Serie A (90,40), 90,40; B (90,40), 90,40; C (90,40), 90,40.

DEUDA MUNICIPAL.—Madrid, 1868, 3 por 100 (98,50), 99; Deudas y Obras, 4 y medio (94,25), 94; Empréstito 1914, 5 por 100 (89), 89; ídem 1918, 5 por 100 (89), 89.

GARANTIZADOS POR EL ESTADO. Caja Emisiones (90,10), 90,50; Transatlántica, 1926 (98), 97,75; Emisión 16-5-25 (92,50), 92,75.

EXTRANJEROS GARANTIZADOS POR EL ESTADO.—Tánger-Fez (102), 102,25.

CEDULAS Y BONOS.—Banco Hipotecario, 4 por 100 (94,50), 94,50; ídem 5 por 100 (97,40), 97,50; ídem, 6 por 100 (108), 108,10; Crédito Local, 6 por 100 (98), 98; ídem 5,50 por 100 (90,85), 90,90.

VALORES PUB. EXTRANJEROS.—Cédulas argentinas, 3,01; Empréstito argentino (101,75), 102,25; Empréstito Marruecos (91), 90,75.

ACCIONES.—Banco de España (578), 579; Hipotecario (461), 462; Central (140), 139; fin corriente, 139; Español de Crédito (434), 434; Int. Industria y Comercio (120), 118; Río de la Plata, 212; fin corriente, 212; Previsores (113), 113; Guadalquivir, acciones (162), 162; Chorro (280), 275; Hidroeléctrica (208), 208; Chade, fin mes, 616; Alberche, ordinarias (101,75), 102; Sevillana (143), 143; Telefónica, preferentes (105,50), 105,85; ídem ordinarias (112), 112; Minas del Rif, fin mes, 623; Los Guindos (120), 118; fin corriente, 118; Tabacos (228), 228; Petróleos (140), 135; Naval, blancas (112), 112; M. Z. A., contado (516), 515; ídem, fin corriente, 515; Norte, contado (540,50), 538,50; ídem, fin corriente, 540,50; Madrileña de Tranvías (127), 126,50; fin corriente, 126,50; Azucarera Española, ordinarias (67), 67; ídem, fin corriente, 67; Explosivos, contado (1.166), 1.145; ídem fin corriente, 1.145; ídem fin alza, 1.155; Petrolillos (50,50), 45,25; fin corriente, 45,50.

OBLIGACIONES. — Lecrín, primera (110), 110; Hidroeléctrica, B (90,50), 91; D (91), 90,50; U. E. Madrileña, 6 por 100 (105), 105; Sevillana, octava (99), 99; Felguera, 1928 (85), 85; Fábrica Mieres (96), 96; Mediodía, 92,50; Transatlántica, 1920 (91,50), 91,50; 1922 (98), 98,25; Azucareras estampilladas, 80,50; ídem no estampilladas, 80; Norte, 3 por 100, segunda (72,10), 72,50; tercera (72,35), 73; cuarta (72,25), 73; Asturias, segunda (72,15), 72,35; tercera (72,15), 72,35; Norte, 6 por 100 (102,75), 103; Valencianas Norte (100,50), 100,50; Villalba-Segovia (79,25), 80,50; M. Z. A., primera (328), 326,50; Arizas, G (103), 102,90; Metropolitano, B (93), 93,25; C. Metálicas, 83; Asturiana, 1919 (100,50), 100,75; Peñarroya, 6 por 100 (101,50), 101,50.

MONEDAS	Precedente	Día 17
Francos	31,25	31,00
Libras	38,97	*38,43
Dólares	8,005	*7,895
Liras	42,00	*41,70
Escudos	0,36	*0,365
Suizos	155,20	*154,00
Belgas	111,80	*110,90
Florines	3,215	*3,19
Argentinos	2,94	*2,90
Chilenos	0,93	*0,90
Checas	23,85	*23,60
Marcos	1,915	*1,895
Noruegas	3,15	*2,13

Nota.—Las cotizaciones precedidas de asterisco no son oficiales.

BOLSA DE BARCELONA
(Bolsín)

Nortes, 108,25; Alicantes, 103,10; Banco Colonial, 102,50; Banco de Cataluña, 101; Chade, 620; Explosivos, 230; Filipinas, 436; Felguera, 95; Minas del Rif, 125; Aguas, 213,75; Petróleos, 9,40.

* * *

BARCELONA, 17.—Francos, 31,05; libras, 38,52; belgas, 110,40; liras, 41,60; suizos, 153,30; marcos, 1,892; dólares, 7,92; argentinos, 2,94; Nortes, 108,25; Alicantes, 103; Andaluces, 58,70; Transversal, 47,25; Gas, 146,50; Rif, 124,75; Filipinas, 427; Explosivos, 230; Colonial, 107,25; Banco Cataluña, 100,50; Felgueras, 94,50; Aguas, 213,50; Chades, 615; Petróleos, 9,20; Guadalquivir, 49.

ALGODONES.—Nueva York.—Mayo, 14,16; julio, 15,06; octubre, 15,09; septiembre, 15,25; enero, 15,30.

Liverpool.—Marzo, 7,81; mayo, 7,83; julio, 7,90; septiembre, 7,94; octubre, 7,96; diciembre, 8,03; enero, 8,05; marzo, 8,12.

BOLSA DE BILBAO

Altos Hornos, 182; Explosivos, 1.155; fin corriente, 1.160; Resinera, 32; Papelera, 196; Nortes, 540; Banco Bilbao, 2[illegible]; B. Urquijo, 265; Robla, 725; U. E. Vizcaína, 890; Setolozar, portador, 210; ídem nominativas, 200; Telefónica, preferentes, 105,75; H. Ibérica, 705; Petróleos, 133,25; Vascongada, 380; Sevillana, 142; Viesgo, 637,50.

BOLSA DE PARIS
(De nuestro corresponsal)

PARIS, 17.—Valores cotizados al contado (mercado oficial). Fondos del Estado francés: 3 por 100 perpetuo, 87,20; 5 por 100 amortizable, 135,60. Valores al contado y a plazo: Banco de Francia: 27.775; Crédit Lyonnais, 3.125; Societe Générale, 1.740; Parys-Lyon-Mediterráneo, 1.569; Midi, 1.235; Orleans, 1.440; Electricite del Sena Priorite, 1.020; Thompson Houston, 1.045; Minas Courières, 1.596; Peñarroya, 1.021; Kulmann (establecimientos), 1.045; Caucho de Indochina, 891; Pathé Cinema (capital), 333. Fondos extranjeros: Russe Consol al 4 por 100, primera serie de la segunda serie, 715; Banco Nacional de Méjico, 582. Valores extranjeros: Wagon Lits, 631; Riotinto, 5.290; Lautaro Nitrato, 332; Petrocina (Compañía Petróleos), 599; Royal Dutch, 3.920; Minas Tharsis, 561. Seguros: L'Abeille (accidentes), 3.780; Fénix (vida), 787. Minas de metales: Aguilas, 270.

BOLSA DE LONDRES

Pesetas, 38,50; francos, 12,428; dólares, 4,8612; belgas, 34,8887; suizos, 25,1225; liras, 92,85; noruegas, 18,17; danesas, 18,165; florines, 12,1262; marcos, 20,3837; argentinas, 41,58.

BOLSA DE BERLIN

Cotizaciones del cierre del día 17

Pesetas, 53,05; dólares, 4,1925; libras, 20,392; francos franceses, 16,25; ídem suizos, 81,15; coronas checas, 12,42; chelines austriacos, 59,055; liras, 21,95; peso argentino, 1,553; milreis, 0,482; Commerzbank, 153; Reichsbank, 280; Nordlloyd, 106,25; Hapag, 104; A. E. G., 160; Siemenshalske, 242; Schuckert, 180; Chade, 325,50; Bemberg, 145; Glanzstoff, 154; Aku, 90,75; Igfarben, 157; Polyphon, 266; Svenska, 338,75.

BOLSA DE MILAN

Pesetas, 240,61; francos, 74,72; libras, 92,83; marcos, 4,55; francos suizos, 369,59; dólares, 19,09; peso argentino, 16,12; milreis, 227; renta 3,50 por 100, 68,025; consolidado 5 por 100, 80,80; Banco de Italia, 2.030; Comercial, 1.443; Crédito italiano, 805; Nacional de Crédito, 600; Lloyd Sabaudo, 292; Snia, 35,62; Fiat, 355,25; Marconi, 210; Gas Torino, 225; Eléctricas Roma, 823; Metalúrgicas, 171; Edison, 801; Montecatini, 258; Chatillón, 186,75; Ferrocarril Mediterráneo, 710; Pirelli, 220. Cotizaciones del cierre del día 17.

BOLSA DE ESTOESCOLMO

Dólares, 3,725/8; libras, 18,111/4; francos, 14,62; marcos, 88,90; belgas, 51,971/2; florines, 149,421/2; coronas danesas, 99,721/2; noruegas, 99,70; marcos finlandeses, 9,29; liras, 19,56. Cotizaciones del cierre del día 17.

BOLSA DE ZURICH

Liras, 2,705; francos, 20,21; libras, 25,1172; dólares, 5,1660; pesetas, 74,65; marcos, 123,20.

BOLSA DE NUEVA YORK

Pesetas, 12,67; francos, 3,9112; libras, 4,8612; suizos, 19,355; liras, 5,2362; noruegas, 26,755; florines, 40,09; marcos, 23,85

NOTAS INFORMATIVAS

La sesión de ayer está decaída en general, especialmente en lo que se refiere a valores industriales. Los Fondos públicos se encuentran, no obstante, sostenidos.

De los valores bancarios las acciones del Banco de España suben un entero y otro las del Hipotecario. Las acciones del Banco Central bajan un punto.

Las acciones de Explosivos ceden 21 pesetas por acción, y los Petrolillos al contado 5,25 por acción.

Valores de tracción: los Alicantes bajan un entero, y los Nortes pasan de 540,50 a 538,75.

Bajan las libras, los francos y los dólares.

NIVELACIÓN DE OPERACIONES

La Junta Sindical ha resuelto proceder a la nivelación de las operaciones realizadas a fin del corriente en acciones de Chade a 616 por 100 y de Explosivos a 1.145 por 100.

BOLSIN DE LA MAÑANA

Explosivos, 1.155 a 1.150; Chade, 620; Rif, 626, papel y 622, dinero. Nortes, 541, papel y 540, dinero; Azucareras ordinarias, 67,50, papel y 67 dinero.

* * *

La libra bajó ayer mañana de 38,90 a 38,40.

* * *

Corro de la tarde:

Alicantes, 515; Nortes, 540; Explosivos 1.148; Chade, 615; Ordinarias, 67; Petrolillos, 46; Rif, 625.

MERCADO DE METALES

BILBAO, 17.—Cotizaciones de la Bolsa de Londres, recibidas por cable. Servicio de la casa Bonifacio López:

Cobre standard, al contado, 79; ídem electrolítico, 83,10; ídem Best Selected, 76,15; estaño Straist, lingotes, al contado, 162; ídem Cordero y Bandera, inglés, en lingotes, 160,15; ídem en barritas, 162,15; plomo español, 18,10; plata: cotización por onza, 18,1516; sulfato de cobre, 27,10; régulo de antimonio, en panes, 48,10; aluminio en lingotillos dentados, 95; mercurio (franco, 75 libras), 22,10.

Fallece el presidente de la U. E. de Explosivos

Ayer mañana ha fallecido en Madrid, a consecuencia de una afección de diabetes, el presidente del Consejo de Administración de la Unión Española de Explosivos, don Alberto Thiebaut.

Empresa española para la fabricación de seda artificial

Según nuestras noticias, se ha constituído en Madrid una Sociedad con capital español para emprender la fabricación de seda artificial en gran escala—a lo menos 5.000 kilogramos diarios—y con arreglo a los últimos perfeccionamientos técnicos.

Ferrocarriles Andaluces y Sur de España

Período de explotación del 1 al 10 de marzo de 1930:

Ingresos totales a partir de 1 de enero: 1930, 13.100.130,04; 1929, 12.475.175,99.

Diferencia total desde 1 de enero: En más, 624.954,05.

El dividendo de la "Sofina"

Por noticias de Bruselas sabemos que se calcula en 700 francos por acción el dividendo que acordará la Sociedad para este período social que, como se recordará, ha de abarcar catorce meses (de noviembre 1928 a enero 1930. Para los 10 meses de 1928 el dividendo fué de 250 francos).

FOMENTO DE OBRAS Y CONSTRUCCIONES
(SOCIEDAD ANONIMA)

Se participa a los señores accionistas de esta Sociedad, que, desde el día 20 al 29 del corriente, ambos inclusive, y en lo sucesivo los jueves de cada semana, no festivos, de 10 a 12, en la Caja de esta Sociedad, calle de Alcalá, número 67, primero izquierda, y en casa de los banqueros señores Soler y Torra Hermanos, Alcalá número 32, todos los días laborables se procederá al pago, contra el cupón número 53, del saldo de 30 pesetas por acción libres de impuestos, que, con las 30 entregadas a cuenta, libres también, hacen el dividendo del 12 por 100 acordado repartir en la Junta general celebrada en el día de la fecha.

Madrid, 14 de marzo de 1930.—El secretario, Tomás Riera y Sans.

GAS-MADRID, S. A.
SERVICIO DE OBLIGACIONES
6 POR 100

A partir del día 1 de abril próximo se pagarán, contra cupón semestral número 14, los intereses correspondientes a dichas obligaciones hipotecarias, a razón de 15 pesetas, libres de todo impuesto.

Este servicio se efectuará en los Bancos Urquijo, Vizcaya, Central y Español de Crédito de esta Corte, y en sus filiales, respectivas.

Madrid, 14 de marzo de 1930.—El presidente del Consejo de Administración, Valentín Ruiz Senén.

ANUNCIO OFICIAL

Ayuntamiento de Madrid
SECRETARIA

El día 29 del corriente se celebrará, a las doce, en esta primera Casa Consistorial la subasta de construcción de un Mercado central de frutas y verduras en un terreno propiedad de la Villa, situado entre la carretera de acceso al puente de la Princesa, el río de Manzanares, el antiguo camino del Vado del Portazgo y la Glorieta en que termina el paseo de las Delicias, por importe total de 4.267.255 pesetas.

Los pliegos de condiciones y demás antecedentes pueden examinarse todos los días laborables, de diez a una, en el Negociado de Subastas de esta Secretaría, presentándose las proposiciones en la forma que determina el artículo 15 del reglamento de 2 de julio de 1924.

Madrid, 17 de marzo de 1930.—El secretario, M. Berdejo.

Notabilísimo invento contra incendios

El domingo se efectuaron en el patio central de la nueva estación del Norte pruebas de un estucado contra incendios, invento patentado ahora en España por don Antonio Axeiro Detoura y explotado por el mismo en las principales capitales de Europa.

Se construyó una casita de madera revestida con el estucado, se prendió fuego y una vez que hubo transcurrido tres veces el tiempo reglamentario —controlado por el jefe de Bomberos, señor Alvarez Naya—se procedió a descubrir la madera, la cual estaba completamente fría.

Los arquitectos y constructores que estaban presentes se quedaron satisfechísimos de las pruebas. Este invento, que constituyó en otros país una verdadera revolución, está llamado, sin duda, a obtener un gran éxito en España.

El señor Axeiro, a quien de veras felicitamos, fabrica también unos mármoles artificiales, únicos en su género, que tiene patentados y que por su semejanza con los naturales causan verdadera admiración.

OPOSICIONES Y CONCURSOS

Carrera diplomática.—La "Gaceta" del domingo publica una disposición del ministerio de Estado, por la cual se reduce a catorce el número de temas para la práctica del primer ejercicio de las oposiciones a la carrera diplomática.

El Crédito Agrícola y las entidades agrarias

Piden que se les suministren fondos

Los representantes de la Asociación General de Ganaderos, Cámaras Agrícolas, Confederación Católico-Agraria y Asociación de Agricultores de España, en la Junta Superior del Crédito Agrícola, se creen en el deber de llamar la atención del Gobierno y de los agricultores y ganaderos sobre los graves perjuicios que puede sufrir la agricultura por la suspensión de las operaciones de crédito, debidas a encontrarse agotado el capital aportado por el Estado para la continuación del servicio.

Absorbido totalmente el capital de que dispone la Junta, en préstamos a Sindicatos y labradores sobre garantía prendaria y para semillas, hay pendientes de concesión peticiones por valor de más de cuatro millones de pesetas, a los que no es posible atender. Dada la situación de angustia en el campo, es de la mayor urgencia facilitar fondos, como hace dos meses lo viene solicitando el Pleno de la Junta de crédito, para que no se interrumpa una labor que la experiencia ha demostrado ser muy conveniente.

La escrupulosidad con que los labradores y los Sindicatos han respondido al pago de las obligaciones contraídas sin la menor pérdida en los préstamos otorgados, demuestran que son acreedores a continuar recibiendo préstamos con interés, sin que la Hacienda sufra en este empleo del capital el menor perjuicio, por lo que los representantes de las entidades agrarias apoyadas por los demás miembros de la Junta, tienen la seguridad de que el Gobierno resolverá con rapidez esta cuestión esencial por el momento para la vida económica de nuestra agricultura, que no pide nada que signifique privilegio, sino simplemente que se cumplan disposiciones que la benefician, sin perjuicio del erario público, mientras siguen vivas otras sobre tasas y abastos que la privan de libertad.

Señalamiento de pagos

Dispone la "Gaceta" el señalamiento de pagos para la actual semana, por la Dirección general de la Deuda y Clases pasivas, para los días 17, 18 y 20 al 22, de los valores consignados en señalamientos anteriores y del corriente.

RADIOTELEFONIA

Programas para el día 18:

MADRID, Unión Radio (E. A. J. 7 424 metros).—11,45, Sintonía. Calendario astronómico. Santoral. Recetas culinarias.—12, Campanadas. Intermedio musical. Bolsa de trabajo. — 12,15, Señales horarias.—14, Campanadas. Señales horarias. Revista cinematográfica.—15,25, Noticias. — 19, Campanadas. Bolsa. Emisión para niños.—20,25, Noticias.—22, Campanadas. Señales horarias. Bolsa. Selección de "Petit Café".—24, Campanadas. Noticias. Música de baile.—0,30, Cierre.

Comienza la temporada taurina en Barcelona

En Madrid resultó cogido el torero yanqui. También Torón fué alcanzado por un novillo en Valencia.

Toros con nervio y toreros nerviosos

A los veinte minutos de comenzar la novillada del domingo, ya estaba en la enfermería el segundo espada, herido gravemente por su primer toro. Un cuarto de hora después quedaba asimismo fuera de combate el tercer matador de la terna.

El cuarto bicho mandó a la clínica a un espontáneo que se lanzó a la arena. El picador Pontonero fué curado por los médicos de una caricia del quinto toro. En fin, hasta un aguador mereció los honores de la gasa fenicada. Tarde violenta que acabó con bien por la suerte indudable del director de lidia, que pudo despachar los seis cornúpetos con la misma facilidad con que pudo visitar el "hule".

Todo ello tiene una explicación satisfactoria con sólo decir que el ganado corrido pertenecía a una celebérrima divisa sevillana.

A eso hemos llegado, y no es esta la primera vez que lo decimos en estas columnas.

Habituada la torería a la "paja" salamanquina, no sabe digerir, no puede aguantar el "grano" andaluz. Los novillos de Murube fueron de recio temple, bravo, nervioso, como corresponde a toda vacada de la tierra del Guadalquivir. Y a estos toros "hay que torearlos".

¿Pero quién tore.. hoy? No torean los ases que caminan de feria en feria sobre ruedas a favor del torillo de carril, ¿cómo van a torear los novilleros con menos técnica y menos recursos en el redondel? Antaño se fracasaba ante un manso "pregonao". Hogaño "patina" un torero, sólo con que le embista el toro.

¡Oh, briosa divisa murubeña, que labraste la fama inconmovible de Lagartijo, Guerrita, Joselito y Belmonte!... ¿Quién pensará que la decadencia del arte había de convertirte en temible, terrorífica?

* * *

Jaime Noain, que no pasa en el escalafón de modesto novillero, tuvo el domingo el triunfo circunstancial de "resistencia", que conquista el que se crece ante el general achicamiento. No fué brillante su trabajo, pero dió cima a su obra sin desmayos, con paso fácil y seguro. Sobre todo, con el estoque, se lució el bilbaíno de un modo excepcional Nada de estilo, ya hemos dicho que no hubo brillantez, pero casi puede decirse que en punto a seguridad salió a estocada por toro.

Como que sólo a su primero hubo de pinchar en hueso antes de colocarle con la tizona. Los cinco restantes bureles cayeron a los pies de Noain de un solo espadazo, refrendado por certero y lucidísimo descabello. Este trabajo firme proporcionó a Jaime nutridísimas palmas, la oreja del quinto, que le volteó, y el favor general por parte de toda la plaza. Fué su capote más eficaz que artístico, conduciendo la lidia en derechura a la estocada. Una buena tarde para destacarse en corridas siguientes que, indudablemente ha conquistado.

Sidney Franklin, que en el primer novillo peleó con aplauso en los quites frente a Jaime Noain, no pudo reducir a su primer enemigo, el segundo de la tarde, que sacó nervio sobrado y acabó defendiéndose en los tableros. Allí tuvo que entrarle el espada norteamericano agarrando dos veces hueso con fatigas, saliendo perseguido de la segunda acometida y alcanzado por la res, que le zarandeó de firme.

Otro tanto ocurrió a Lagartito II, al rematar un pase por bajo en breve trasteo a la defensiva, después de una labor violenta con el capote.

* * *

Fué reconocido Sidney Franklin en la clínica por los facultativos de turno, que le apreciaron una herida en la región perineal. El pronóstico dictado es grave, más que por los destrozos causados por las posibles complicaciones, dada la situación de la cornada.

La operación dolorosa, tuvo al paciente en la enfermería hasta las primeras horas de la noche, en que fué conducido al sanatorio del doctor Crespo, donde quedó hospitalizado bajo los efectos del cloroformo.

Lagartito II y Pontonero, fueron curados de leves contusiones, así como el espectador que se lanzó al ruedo y que dijo llamarse Antonio González Campos. Nada más y no es poco.

Curro CASTAÑARES

FRANKLIN SIGUE GRAVE

De madrugada nos dicen del Sanatorio que el diestro norteamericano Sydney Franklin continúa en el mismo estado de gravedad.

LA FAMILIA DE FRANKLIN

BROOKLIN (Nueva York), 17.—La familia del diestro norteamericano Franklin se ha quedado dolorosamente sorprendida al conocer el percance sufrido por el torero, por una noticia, según la cual, Franklin ha manifestado su esperanza de ser salvado, gracias a la pericia del doctor Crespo.

El padre del diestro no tenía noticias directas aún de la desgracia acaecida a su hijo.—Associated Press.

EN PROVINCIAS

BARCELONA, 17.—Inauguración de la temporada en la Plaza Monumental. Toros de Angoso para Lalanda, Barrera y Cagancho.

Lalanda toreó adornado, y no tuvo acierto con el pincho. Barrera cortó la oreja del segundo y oyó palmas en el quinto. Cagancho tuvo una tarde afortunadísima con la muleta y con la capa, y acertó a matar con brevedad.

A la salida de la corrida un espectador resultó herido de una pedrada, que no se sabe quién tiró.

COGIDA DE TORON

VALENCIA, 17.—Novillos de Murube para Aldeano, Torón y Amorós Chico.

Aldeano estuvo acertado con la capa y en las faenas de muleta, y mató con decisión. Dió la vuelta al ruedo.

Torón, muy valiente en el segundo. En el quinto fué alcanzado y pisoteado al torear de capa y sufrió la probable fractura de la clavícula.

Amorós Chico, muy afortunado. Cortó una oreja y oyó aplausos abundantes.

LA CORRIDA EN MEJICO

MEJICO, 17.—La corrida de toros celebrada en la capital ha resultado muy lucida. El diestro Solórzano ha sido muy aplaudido. Ortiz ha tenido una tarde magnífica, cortando las dos orejas y el rabo. Gorráez estuvo muy valiente y ha sufrido una cogida aparatosa.—Associated Press.

Después...

del ajetreo, que la vida de hoy impone, los nervios se sienten agotados, y rinden al organismo, que no puede conseguir el reposo que necesita. Para anular este estado depresivo, basta con una taza de té o tila y dos o más cucharaditas del

AGUA DE AZAHAR
"LA GIRALDA"
El sedativo de los nervios
Previene todas las afecciones del sistema nervioso.

De venta:
En todas las Farmacias, Perfumerías y Droguerías.

TENA-SEVILLA

Notas militares

DEL "DIARIO OFICIAL" DEL DIA 18

Subsecretaría.—Disponiendo quede modificada la real orden de 9 de diciembre último, que aprueba los estatutos del Centro Militar de Montaña. Se conceden pensiones de San Hermenegildo a personal de la Armada.

Aeronáutica.—Se abre concurso entre jefes de base de Aviación o coroneles para cubrir la vacante de segundo jefe en el servicio de Aeronáutica. Propuesta de destino del coronel de Ingenieros don Carlos Bernal.

Guardia civil.—Se dispone pase al servicio de otros ministerios el coronel don Rafael Toribio.

Infantería.—Se concede la continuación en el servicio al teniente don Federico Cárcer. Se concede permuta de cruces al alférez don Salvador Gordo. Resolviendo continúe disponible el teniente coronel don José Ibáñez. Se concede el pase a disponible al comandante don Faustino Zaldivar. Idem al comandante don Humberto García Alonso. Se conceden pensiones de San Hermenegildo a jefes y oficiales. Se concede el haber mensual de 450 pesetas al capitán don José Martino. Se concede pensión de cruz de San Hermenegildo al comandante don Luis Miquel.

Ingenieros.—Disponiendo se haga extensiva a los edificios para servicios militares las revistas reglamentarias. Se concede el pase a disponible al teniente coronel don Enrique Milián.

Folletín de EL DEBATE 79)

JULIA KAVANAGH

LA REINA MAB

(NOVELA)

(Versión española expresamente escrita para EL DEBATE por Carmen Ruiz del Arbol)

probablemente, vergonzoso origen; luego su pensamiento voló a la Ciudad de O'Lally, a las entrevistas en la playa, a la despedida en la comarca de Shane. En vano intentó desechar aquellos pensamientos..., le era imposible; sentía de nuevo la mano de O'Lally en la suya, oía su voz, de nuevo el rostro enrojecía bajo su mirada, y el corazón parecía partírsele ante la separación.

—Y tengo que casarme con Roberto—pensaba, despertando de su ensueño—, y "él", lo sé, se casará con la señorita Gardiner.

Después, la esperanza, la dulce esperanza, se deslizó en su pecho. Cuando Roberto la viese tan cambiada, tan fría, ¿insistiría en sus proyectos? Quizá, no. ¿Pero, y si en lugar de volver en seguida, tardase años? La juventud, el amor y los últimos rayos de esperanza desaparecerían mientras tanto.

—No hay remedio—suspiraba Mab—. No hay remedio..., sólo me queda sufrir.

Dieron las diez. Se oían rodar coches en la plaza; la señora de al lado recibía. Mab reconoció las notas de uno de los valses favoritos de Strauss. Era el mismo que Lavinia tocara la noche de la reunión. Recordó a Federico Norton. ¡Oh, cómo le afligía ahora el dolor que le había causado! ¡Cómo pensaba en su mirada cargada de reproches! Si sufría, merecía sufrir; pero si su pecado era grande, el castigo en verdad, era severo.

A pesar del cansacio, Mab no tenía sueño, pero sabía que mientras no se acostase, Lucia no se iría a la cama; así, pues, haciendo un esfuerzo, llamó, hizo que la muchacha cerrase la casa, y se retiró a su cuarto. Cuando Mab se vió de nuevo en aquel tranquilo retiro, adonde volvía después de tan furioso huracán y triste naufragio, se sintió tan abandonada como el náufrago, echado por la olas en una playa desconocida. ¡Ah! No era aquel el cuarto que dejara meses antes..., el nido de su infancia, el retiro de su juventud, habitado por millares de ilusiones y alegres esperanzas que habían desaparecido para siempre...; aquél estaba desolado, vacío y frío. No, no era el mismo, o si lo era, ¡qué cambio en él!

Corrieron sus lágrimas por primera vez desde su vuelta; en medio de sus sollozos oía la música en la casa de al lado, pero la oía sin amargura.

—Dios me dará fuerzas para sufrir—pensaba—, porque sin su ayuda me será imposible. ¡Dios me dará fortaleza, teniendo en cuenta mi debilidad!

CAPITULO II

Ford volvió unos días después. Mab no le vió hasta la mañana siguiente, y no nombraron a Lavinia. Al principio no podían hablar de ella. Mab estaba completamente abatida, y Ford extrañamente agitado. Se paseaba por la habitación, moviendo la blanca cabeza, y hablando solo, sin que Mab pudiera entender lo que decía.

—Has estado enfermo, tío—dijo, pasando su brazo por el de Ford y mirándole con ansiedad.

—No te preocupes, hija mía; no tiene importancia. Nada tendría importancia si solamente tu tuvieras mejor semblante..., pero mejorarás. Los muchachos se fueron..., todo se ha ido..., el fin se acerca. Mab, se acerca el fin.

—¿Qué fin?

De nuevo movió la cabeza, pero no contestó.

Pasó el otoño y llegó el invierno; habían transcurrido dos meses, y ni carta, ni incidente alguno había roto la monotonía de la plaza de la Reina, cuando unos días después de Navidad, Mab, leyendo el periódico una mañana vió el siguiente párrafo:

"El veintisiete del corriente, en la Ciudad de O'Lally, Juan O'Lally, con Ana Gardiner, hija del difunto Antonio Gardiner."

Mab dejó caer el periódico, sintiéndose desfallecer.

—¡Cuánto hace que no sabemos de Roberto!—dijo Ford, levantando la vista de su periódico—; no ha escrito desde que hemos vuelto.

Mab no contestó. Por la desesperación que sentía, comprendió cuán grande había sido su secreta esperanza.

—Temo que no te encuentres bien, hija mía—dijo Ford mirándola intranquilo.

—No estoy bien—contestó Mab con tristeza—. ¡Oh, Dios mío! ¡Ayúdame!... ¡Es demasiado, demasiado!

Ford estaba muy alarmado.

—¿Qué pasa?... ¿Qué puede ser?—preguntó.

—Estoy enferma—contestó Mab—; quiero decir que no me encuentro bien, eso es todo. No te preocupes, tío; lo mismo que ha venido se irá.

No podía, ni quería decir nada más. Pero no se iba, como Ford podía ver claramente. Mab estaba cada día más delgada y parecía la sombra de sí misma. Así y todo, era evidente que no era enfermedad, sino pesadumbre. Ford se devanaba los sesos tratando de averiguar la causa. Mucho tiempo pensó que era sentimiento por la muerte de Lavinia, después por la ausencia de Roberto; luego por la tristeza de su vida, pero siempre que intentaba averiguar la verdad o animar a Mab, ésta evitaba sus preguntas, y sus bondadosos esfuerzos, hasta que Ford comprendió que existía un secreto entre ellos.

—Siento no poder hacer nada por ti, Mab—dijo mirándola con fijeza—. Sé que no puedo comprenderte; sin embargo, te haría feliz si pudiera.

La humildad de su tono llegó al corazón de Mab.

—Querido tío—dijo abrazándole y mirándole cariñosamente—, eres demasiado bueno para mí, y soy una ingrata. Pero procuraré ser mejor, aunque sólo sea por ti...; procuraré ser paciente y estar alegre.

—¿Lo harás, Mab?

—Lo haré de veras. De hoy en adelante pienso empezar una nueva vida, tío.

—Veremos, Mab—contestó Ford, pero pensaba—. Hay algo que le preocupa y que no quiere decirme.

Sin embargo, Mab hablaba sinceramente y pensaba cumplir su palabra. ¿Se esforzaba en olvidar que era O'Lally.., el marido de otra mujer?

—No tengo el derecho de acordarme de él—pensaba—. Me ha olvidado, o, por lo menos dejado muy pronto, pero ya me lo dijo. No es hombre para recordar un amor perdido; no tengo derecho a quejarme, ni a recordarle. Tengo que pensar en Roberto... Roberto, que, por su silencio, debe seguramente estar en camino. No seré nunca muy feliz con él, eso es imposible, pero me gusta y le estimo, y Dios bendice la buena voluntad.

Mab pasó varias semanas en relativa tranquilidad. Un día se presentó la señora Norton. Mab no la había vuelto a ver desde su viaje, porque estaba pasando una temporada en el campo con unos amigos. No le gustaba, como ya sabemos, el campo, pero en cambio le gustaba mucho moverse.

Mab estaba sentada en el gabinete, cuando la señora Norton fué introducida. Se hallaba junto a la ventana, por donde entraba la luz gris de una triste tarde de invierno, pálida, tranquila y callada. Se levantó lentamente, cuando su visitante entró en la habitación, y dejó la labor, pero su semblante permaneció frío y triste; su aspecto todo era de gran abatimiento y falto de vida.

—Va a nevar—dijo la señora Norton, sentándose—. ¿No le parece, señorita Winter? Y la miró con gran fijeza.

Mab miró el trozo de cielo encuadrado por los cristales, y dijo:

—Sí, me parece que va a nevar.

—El sol brilla en Australia, por supuesto ¿Qué opinas del clima, Mab?

—Nada. Soy demasiado ignorante para tener opinión alguna.

—Pues, por mi parte, las tengo sobre todo. ¿Cuánto tiempo hace que no tienen noticias de Roberto?

—Mucho, por cierto. Estaba en Irlanda; creemos que será que está de viaje.

La señora Norton apretó los labios y pareció estar a punto de estallar de indignación.

—¡De viaje! ¡En eso está pensando!—dijo con vehemencia—; bueno, pues te voy a comunicar un secreto: Roberto no piensa en volver a Inglaterra.

El pálido rostro de Mab se puso como la grana, pero aunque la señora Norton la observaba fijamente, no podía discernir cuál era la emoción que la agitaba.

—Lo sé por dos conductos—prosiguió—; por mi cuñado y por Roberto. Nunca tuve buena opinión de tal joven—añadió con énfasis.

Mab la miró, pero nada le preguntó.

—Y ahora dime, ¿eres valiente? ¿Estás fuerte? —dijo levantándose y demostrando gran emoción—. ¿Puedes soportar malas noticias, crueles noticias, Mab?

—Sí—contestó Mab, levantándose también—; puedo sufrilo todo... puede usted hablar.

—Pues bien, Roberto se ha casado con Nelly.

Sería difícil decir lo que Mab sintió. Parecía más incrédula que asombrada de la noticia.

—Es imposible—dijo por fin—. Roberto no sería tan traidor.

—Roberto es capaz de cualquier cosa por dinero

(Continuará.)

CRONICA DE SOCIEDAD

Una comida

En la Embajada de Alemania se ha celebrado una comida, a la que asistieron los embajadores de Portugal, Chile y Cuba, el ministro del Uruguay y señora de Fernández Medina; de Checoeslovaquia y señora de Kybel, de Méjico y señora de González Martínez; de Colombia y señora de Vélez; del Salvador y señora de Peralta; de Venezuela y señora de Urdaneja; Santo Domingo y señora de Cestero; ministros de Panamá y Ecuador, encargado de Negocios del Perú y señora de Aramburu; el de Brasil, secretario de la Embajada española en Berlín y señora de Triviño y secretario de la Embajada, señor Saelos.

Fiesta

En la finca "Las Barrancas", que en la provincia de Madrid posee el consejero del Banco de España, señor Britio, se ha celebrado una fiesta, a la que asistió un nutridísimo grupo de sus amistades.

Petición de mano

Por la señora viuda de Lafuente, de Antequera, y para su hijo don José, ha sido pedida la mano de la bella señorita María Luisa González, hija del funcionario de la Secretaría del ministro de la Gobernación, D. Antonio González Fraga.

La boda se celebrará en el próximo mes de junio.

Próxima boda

La anunciada boda de la bellísima señorita María Rúspoli y Caro, hija de los duques de Sueca, con el marqués de Buelna, primogénito de los marqueses de Acapulco, tendrá lugar el día 26 de abril.

Boda

En la parroquia de la Concepción se ha celebrado la boda de la bella señorita Genoveva de Hoces, hija de la duquesa viuda de Hornachuelos, con don José Gavret, de aristocrática familia de Málaga.

Bendijo la unión el párroco y a continuación los novios salieron en automóvil para Málaga.

Condecoraciones

El Gobierno de la República de Cuba ha concedido la gran cruz del Mérito Militar de su país, al capitán general de Andalucía, su alteza real el infante don Carlos.

La misma distinción se ha otorgado al gobernador militar de Sevilla, general Fernández Barreto.

Distinción al capitán uruguayo Camblor

En Bruselas ha tenido lugar, en el cuartel del regimiento de Granaderos, un acto de confraternidad, con motivo de haber sido nombrado cabo honorario del regimiento el capitán del Ejército uruguayo don Angel Camblor.

El coronel Brassine, entregó el diploma al capitán Camblor y brindó por la salud del presidente de la República del Uruguay; el ministro de este país brindó por el rey Alberto de Bélgica y finalmente el capitán Camblor agradeció en sentidos términos, al coronel y oficiales de Granaderos la distinción de que era objeto.

Asistió a la ceremonia el cónsul general del Uruguay en Bélgica, señor Muñoz.

El capitán Camblor, que, como se sabe, se ha diplomado en Madrid, de Estado Mayor, dejando aquí un grato recuerdo, recibe ahora esta nueva distinción, que en Bélgica tiene gran significación espiritual.

El número de vacantes de cabo de honor es muy limitado, y ésta que acaba de llenarse, es la dejada por el embajador de Francia en Bruselas, fallecido hace seis meses.

Cruzamiento

El anunciado cruzamiento en la orden militar del Santo Sepulcro, de los hermanos conde de Torroella de Montgrí y marqués de Serralavega, se celebrará en Barcelona el 20 del actual.

Actuarán de padginos en la ceremonia, del conde, don Joaquín M. de Nadal y de Ferrer, y del marqués, el barón de Quadras.

Fallecimientos

A la avanzada edad de setenta y seis años ha fallecido, confortada con los auxilios espirituales, la respetable señora doña Teresa Vega-Seoane y Andrea Pérez, viuda de Aura Boronat.

Era la finada dama de acrisoladas virtudes, que le habían granjeado el respeto y el cariño de todos.

Mañana, día 19, a las cuatro de la tarde, se verificará la conducción del cadáver desde la casa mortuoria (calle de Mejía Lequerica, 4) a la Sacramental de San Isidro.

Enviamos nuestro más sentido pésame a los deudos de doña Teresa Vega-Seoane (q. e. p. d.).

—En Madrid ha fallecido el día 15 del actual, víctima de un atropello de automóvil, el presbítero don Antonio Marot y Valencia.

La conducción del cadáver se verificará hoy, a las once de la mañana, desde el Depósito Judicial a la sacramental de San Lorenzo. Por su alma se dirán misas diferentes días, en distintos templos de Madrid.

A su sobrino y demás familiares acompañamos en su dolor.

—A la avanzada edad de noventa y dos años ha fallecido cristianamente en Madrid don Félix de Rújula y Martín-Crespo Busel y Quirós, modelo de caballeros que contaba con el aprecio de cuantos lo trataban.

Era decano de los Cronistas Reyes de Armas de su majestad, caballero gran cruz de Isabel la Católica, del Real Cuerpo Colegiado de Hijoldalgo de la Nobleza de Madrid, de la Orden Militar del Santo Sepulcro de Jerusalén, de la Orden de Carlos III y del Mérito Militar.

También era jefe de Administración civil honorario y miembro de los Consejos Heráldicos de Francia y Roma.

La conducción del cadáver se verificará hoy, a las cinco de la tarde, desde la casa mortuoria (Claudio Coello, número 41) al cementerio de la Sacramental de San Justo.

Enviamos nuestro sentido pésame a los deudos del finado, especialmente a sus nietos, don José de Rújula y de Ochotorena, marqués de Cladoncha, y don Juan de Rújula y Vaca.

Aniversarios

Mañana se cumple el primer aniversario de la muerte de doña María Ramona Narváez y del Aguila, baronesa de Molinet.

En sufragio de su alma se celebrará el funeral de cabo de año pasado mañana jueves, a las once, en la parroquia de San Ginés.

Con este motivo reiteramos nuestro pésame a su viudo, el barón de Molinet; hermana, la marquesa de Cartago; hermanas políticas, la marquesa de Bendaña y duquesa viuda de Valencia, y demás deudos de la finada.

Hoy es el cuarto aniversario del fallecimiento de don José Suárez-Guanes e Ibáñez Bustamante, conde del Valle de Pendueles.

En sufragio de su alma se dirán misas, hoy y mañana, en distintos templos de Madrid y de Valle de Pendueles (Asturias).

Renovamos con este motivo nuestro pésame a sus hijos y otros deudos del finado.

Santoral y cultos

DIA 18.—Martes.—Stos. Cirilo de Jerusalén, Frigidiano, Anselmo, Alejandro, Narciso, Obispos; Félix, doctor; Eduardo, rey.

La misa y oficio divino son de San Cirilo, con rito doble y color blanco.

A. Nocturna.—S. José. Solemne Tedéum a las diez de la noche.

Ave María.—11 y 12, misa, rosario y comida a 40 mujeres pobres costeada por una señora piadosa y por la Fundación Montero, respectivamente.

40 Horas.—Parroquia de S. José.

Corte de María.—O. en S. Luis (P.); Expectación, en O. del Espíritu Santo; Perpetuo Socorro, en su santuario (P.) y Pontificia.

Parroquia de las Angustias.—7, misa perpetua por los bienhechores de la parroquia.

Parroquia del Buen Consejo.—7,30 a 11, misas cada media hora.

Parroquia de San José (40 Horas).—8, Exposición; 10, misa solemne; 11, solemnes vísperas con asistencia del V. C. de Párrocos de Madrid; 6 t., continúa la novena a S. José, con sermón, señor Vázquez Camarasa, y reserva.

A. de S. José de la Montaña (Caracas).—3 a 6 t., Exposición; 5,30, ejercicio del rosario y bendición.

Esclavas del S. Corazón (Cervantes).—7 m., Exposición, que quedará de manifiesto hasta la tarde; a las cinco, estación, rosario, bendición y reserva.

(Este periódico se publica con censura eclesiástica.)

EL DEBATE, Colegiata, 7

AUTOPIANOS
ROLLOS
CONTADO :—: PLAZOS
OLIVER. -- Victoria, 4

CHAVARRI ALMACENISTA DE CARBONES
Casa fundada 1860. Carbones minerales para industrias y usos domésticos. Servicio domicilio. Exportación provincias. **Oficinas: SAN MATEO, 6. Tels. 15263 y 70716.**

HIJO DE VILLASANTE y C.ª
OPTICOS
Príncipe, 10, MADRID
Especialidad en el montaje de prescripciones oculísticas. Cristales **PUNKTAL ZEISS.**

†

EL EXCELENTISIMO SEÑOR

DON FELIX DE RUJULA Y MARTIN-CRESPO BUSEL Y QUIROS

Decano de los Cronistas Reyes de Armas de S. M., Caballero Gran Cruz de la Orden de Isabel la Católica, del Real Cuerpo Colegiado de Hijosdalgo de la Nobleza de Madrid, de la Orden Militar del Santo Sepulcro de Jerusalén, de la Real y distinguida de Carlos III, y Mérito Militar, jefe superior de Administración Civil, honorario; miembro de los Consejos Heráldicos de Francia y Roma, etcétera.

HA FALLECIDO EL DIA 17 DE MARZO DE 1930

A LOS NOVENTA Y DOS AÑOS DE EDAD

Habiendo recibido los Santos Sacramentos y la bendición de Su Santidad

R. I. P.

Sus desconsolados nietos, don José de Rújula y de Ochotorena, marqués de Cladoncha y don Juan de Rújula y Vaca; sus nietas políticas, doña Celia Rodríguez de Maribona y Alvarez de la Viña y doña Concepción de Alguer y Micó; su hija política, doña Andrea Vaca y Javier; su hermana, doña Dolores, primos y demás parientes

RUEGAN a sus amigos se sirvan encomendar su alma a Dios y asistan a la conducción del cadáver, que tendrá lugar hoy 18 del actual, a las cinco de la tarde, desde la casa mortuoria, calle de Claudio Coello, 41, al Cementerio de la Sacramental de San Justo, por lo que les quedarán agradecidos

El duelo se despide en el Cementerio. La conducción se verificará en carroza automóvil.

POMPAS FUNEBRES, S. A. Arenal, 4, MADRID

†

LA EXCELENTISIMA SEÑORA

DOÑA TERESA VEGA-SEOANE Y ANDREA PEREZ

VIUDA DE AURA BORONAT

Ha fallecido el día 17 de marzo de 1930

a los setenta y seis años de edad

HABIENDO RECIBIDO LOS AUXILIOS ESPIRITUALES

R. I. P.

Su director espiritual, reverendo padre don Salvador Catalá, de la Orden de los Camilos; su hermana política, sobrinos, primos, demás parientes, herederos y testamentarios

RUEGAN a sus amigos encomienden su alma a Dios y asistan a la conducción del cadáver, en carroza automóvil, que tendrá lugar mañana día 19, a las cuatro de la tarde, desde la casa mortuoria, calle de Mejía Lequerica, número 4, a la Sacramental de San Isidro, por lo que quedarán eternamente agradecidos.

No se reparten esquelas.

Varios señores Prelados tienen concedidas indulgencias en la forma acostumbrada.

Funeraria del Carmen, Infantas, 25. Esta casa es la UNICA que no pertenece al "trust".

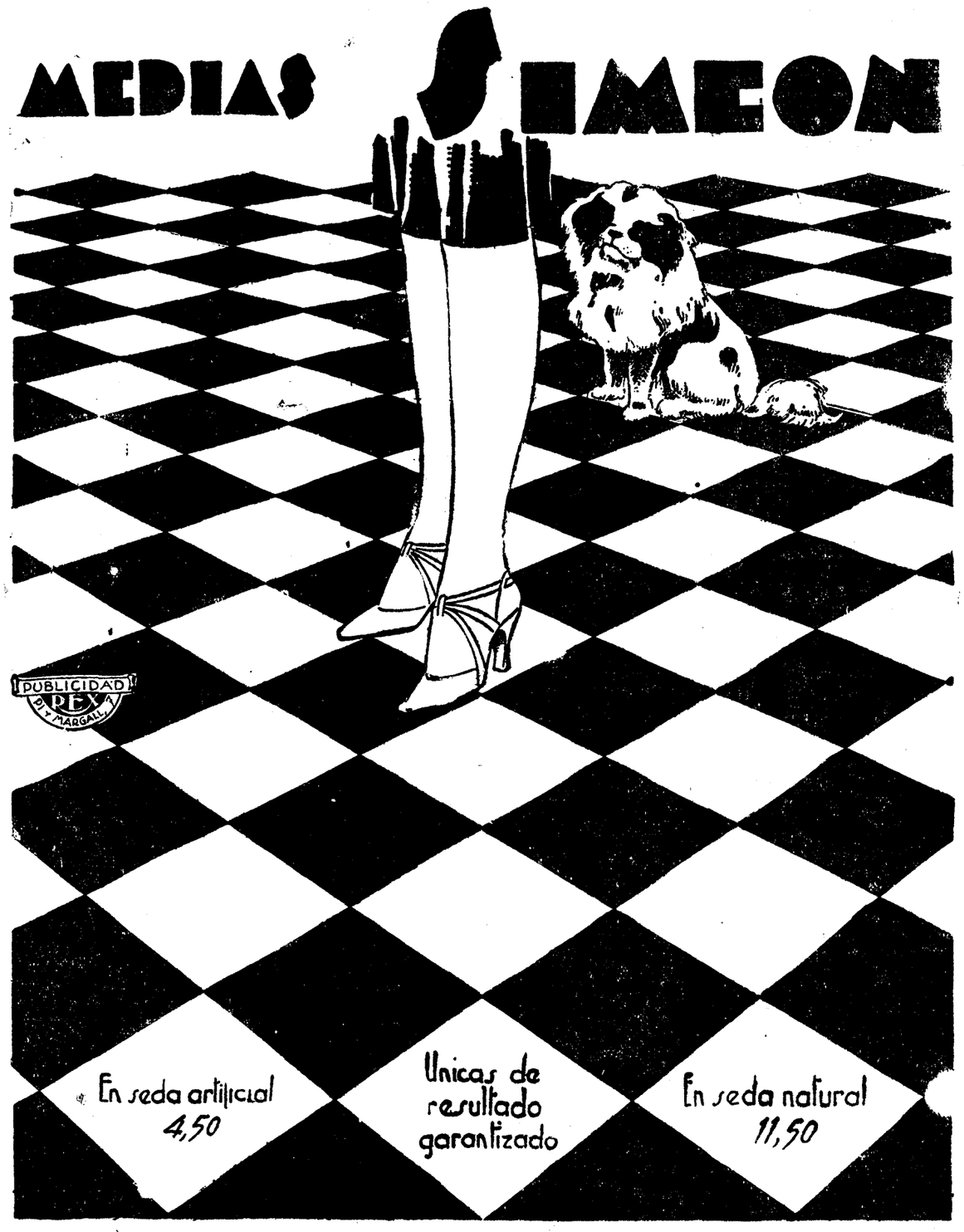

ALMACENES SIMEON

PLAZA DEL ANGEL, 8

PRESENTA UNA NUEVA MEDIA QUE REVOLUCIONARA AL MERCADO:

LA MEDIA SIMEON

La vistosidad de una media se aprecia al comprarla; su resultado no puede apreciarse más que con el uso. Por eso no conviene comprar más que una marca de garantía como la

Media SIMEON

ORO, PLATA, PLATINO Y ALHAJAS COMPRA LA CASA ORGAZ CIUDAD RODRIGO, 13

PREFERIDA EN TODO EL MUNDO

Las MAQUINAS DE ESCRIBIR ROYAL son las preferidas. Su importancia internacional es debida a su enorme demanda en todos los países civilizados del globo. Cada uno de los modelos de la MAQUINA DE ESCRIBIR ROYAL representa la perfección en la construcción, la facilidad de manejo, la máxima belleza y la cúspide de la fabricación.

TRUST MECANOGRAFICO, S. A. MADRID

Avenida Conde de Peñalver, 16, entresuelos. Teléfono: 16010

SUCURSALES

AVILA, Plaza de Santa Teresa, 17
CARTAGENA, Canalejas, 3 y 5
GIJON, San Antonio, 23 y 25
MALAGA, Duque de la Victoria, 8
VALENCIA, Paz, 17
BADAJOZ, Echegaray, 11
CASTELLON, Mayor, 65
GRANADA, Acera del Darro, 56
MELILLA, Prim, 2
VALLADOLID, Macías Picavea, 23
BARCELONA, Diputación, 251
CEUTA, Primo de Rivera, 57
LA CORUÑA, Real, 48
SEVILLA, Rioja, 4
ZARAGOZA, Don Jaime I, 42, principal
BILBAO, Gran Vía, 14
CUENCA, Calderón de la Barca, 33
LEON, Ordoño II, 33
TARRAGONA, Conde de Rius, 13

REGALOS PARA SAN JOSE

Ricos juegos de stilográfica y lápiz de oro, con estuche, a 50, 60 y 70 pesetas. Preciosos estuches de escritorio, a 17, 20, 25, 30 y 35 pesetas STILOGRAFICAS WATERMAN, de oro, de 80 a 600 pesetas. Carpetas de escritorio, en pieles finas, desde 18 pesetas. Elegantes escribanías, papeleras, ceniceros y objetos de escritorio. Tarjeteros, pitilleras, billeteros y monederos en pieles finas de todas clases, con aplicaciones en plata y oro. Tinteros stilográficos.

STILOGRAFICAS MOZO
9, ALCALA, 9. — PAPELERIA

Si necesita usted hacer algún regalo, visite la Casa
JOSE PRAT
PLAZA DEL ANGEL, 11
donde encontrará un bonito surtido en MARCOS, ESPEJOS, MOLDURAS, GRABADOS, PORTA-RETRATOS Y COPAS DE FANTASIA EN CRISTAL.

†

Rogad a Dios por el alma de

Don Antonio Marot y Valencia

PRESBITERO

Ha fallecido el día 15 de marzo de 1930

Habiendo recibido los Santos Sacramentos
Víctima de un atropello de automóvil

R. I. P.

Su sobrino, don Ramón Marot y Texido, y demás familia (ausentes) y los excelentísimos señores don Marcelino Delgado y Aldazábal y su esposa, doña Emilia Hernández de Tejada y de la Cámara,

RUEGAN a sus amigos se sirvan encomendar su alma a Dios y asistan a la conducción del cadáver, que se verificará hoy martes día 18, a las ONCE de la mañana, desde el Depósito Judicial (calle de Santa Isabel) al cementerio de la Sacramental de San Lorenzo, por lo que recibirán especial favor.

Todas las misas que se celebrarán el día 23 en el Real Oratorio de Caballero de Gracia y el 26 en los padres Trinitarios (Príncipe, 39), serán aplicadas por el eterno descanso de su alma.

DIABETIS exquisito sin rival
Pan Almendra Sorribas. Arenal, 2. Cruz, 6. Madrid. Tetuán, 20. O'Donell, 7. Sta. Ana, 8. Córdoba, 4. Sevilla. Gratis catálogo Alimentos para diabéticos. Sorribas, Lauria, 62. Barcelona.

Plano en colores de la
Ciudad Lineal
con información de terrenos edificables y casas, envía C. M. U. Apartado 411.

COLIFLOR
Kaiser (enorme) temprana siembra marzo, abril y recolección otoño, casa importante en simientes, fundada en 1881. Hortaleza, 90. R. DIEZ, Madrid.

EL DEBATE
Colegiata, 7

Stilográficas oro
WATERMAN
Propias para regalos.
Preciosos modelos.
CASA MOZO. ALCALA, 9.

ARCAS INVISIBLES
Empotrada el arca en la pared, ésta queda lisa y sin salientes. La caja se puede tapar con el papel o la pintura del decorado y colocar encima un cuadro. Así quedará del todo oculta. Tengo estas cajas en muchos tamaños. Precios modicos. Pedid catálogo á
MATTHS. GRUBER
Apartado 185, Bilbao

Pida una audición de esta bella zarzuela española que ha impresionado "La Voz de su Amo"

«LA VIEJECITA»
UNA de las más aplaudidas zarzuelas del maestro Caballero, cantada por los artistas Sra. Melo, Srta. Isaura, Sres. Gorgé, Vidal, Cornadó y Parra. Coros y orquesta, bajo la dirección del maestro Gelabert. Impresionada en cuatro discos dobles, con lujoso álbum. Números AF-302-303-304-305.

CELEBRIDADES

MARGARET SHERIDAN y A. PERTILE. Con elementos de la Orquesta de la Scala de Milán (Director maestro Sabajno). Andrea Chénier (Giordano)—«Vicino a te»—«La nostra morte» (Dúo final I y II partes) - DB-1289.

LUCRECIA BORI. Malagueña (Pagans). «Clavelitos» (Cadenas y Valverde)—DA-1043.

INSTRUMENTAL

MISCHA LEVITZKI (pianista). Nocturno en «fa» sostenido mayor, op. 15, núm. 2 (Chopin) - Estudio de concierto en «re» bemol mayor, núm. 3 (Listz)—AA-551.

ORQUESTAS

SINFÓNICA DE FILADELFIA (Director maestro Stokowski). Marcha del Jefe Caucasiano (Ippolitow-Iwanow) Danza Oriental (Glazounov) - AA-165.

PABLO CASALS, DE BARCELONA (Director maestro Pablo Casals). Sinfonía núm. 1 en «do» mayor, op. 21 (Beethoven). Cuatro movimientos - AB-556-557-558.

COROS

ORFEÓ CATALÁ, DE BARCELONA (Director maestro Millet). «Misa del Papa Marcello» (Palestrina) - Credo, I y II partes AB-559.

ZARZUELAS

«NOCHE DE VERBENA» (L. de Vargas y A. Vives)—«Dúo cómico». «Tango» - «Canción de Fanjul». «Romanza de Tito» - «Dúo de Carmenchu y Luis» - AE-2981—AF-301—AE-2983.

«EL ALMA DE LA COPLA» (Quintero y Guillén). «Escena de la bronca». «Malagueña de la reja» - «Fandango de la reja». Final Acto I - «Fandangos del desafío», «Fandangos de la cacería» - «Seguidillas entrada de Gabriel». Milonga—AE-2976-2977-2978-2979.

«POR SI LAS MOSCAS». Schottish - Mazurka—AE-2980.

COUPLETS

SEPEPE Y CORO. «Cómprame un polo» (Parodia del célebre charlestón «Cómprame un negro»)—Sepepe—AE-2991.

BAILABLES

BANDA DEL HOTEL NACIONAL DE MADRID. «Si vas a París, papá». One-step coreado—«Ovación y vuelta». Pasodoble—AE-2975.

ORQUESTA VICTOR Y NAT SHILKRET. «Lady divine». Vals de la película «Trafalgar» — «Some sweet day». Fox-trot - AE-2995.

ORQUESTA DEMONS' JAZZ. Revista 29. «No ho diguis!». Fox. Revista 29 - Java. AE-2999.

FRAGMENTOS DE LA PELÍCULA SONORA «RIO RITA»

BEBE DANIELS. «You're always in my arms» — «If you're in love you'll waltz». Canciones—AE-2997.

ORQUESTA JACK HYLTON. «Río Rita» — «The Kinkajou». Fox-trots—AE-2996.

ORQUESTA BEN POLLACK. «You're always in my arms». Vals—«Sweetheart, we need each other». Fox-trot—AE-2998.

COMPAÑIA DEL GRAMOFONO, S. A. E.

"LA VOZ DE SU AMO"
URGEL, 234. BARCELONA — PI Y MARGALL, 1. MADRID

CONTINUA LA
GRAN LIQUIDACION
DE TODAS LAS EXISTENCIAS DE LOS GRANDES ALMACENES DE MUEBLES. SE TRASPASA EL LOCAL POR CESACION DEL NEGOCIO. SUAREZ (Sucesor).—MARQUES DE CUBAS, NUM. 11

VINOS Y CONAC
Casa fundada en el año 1730
PEDRO DOMECQ
PROPIETARIA de dos tercios del pago de Macharnudo, viñedo el más renombrado de la región.
Dirección: PEDRO DOMECQ Y CIA, Jerez de la Frontera

Pedidlas en todas partes y a la
Compañía General Española de Electricidad
APARTADO 150.—MADRID

DURACIÓN sin perder la suavidad del primer día, es la principal característica de la
HOJA DE AFEITAR "TOLEDO"
de la Fábrica Nacional de Toledo
¡¡PRUÉBELA!!
Concesionarios: PRODUCTOS NACIONALES, S. A.—C. Xiquena, 15-Madrid

†

Rogad a Dios en caridad por el alma
DEL EXCELENTISIMO SEÑOR GENERAL

Don Miguel Primo de Rivera y Orbaneja

MARQUES DE ESTELLA

QUE FALLECIO CRISTIANAMENTE EN PARIS

el día 16 de marzo de 1930

R. I. P.

Sus hijos, don José Antonio, don Miguel, doña Carmen, doña Pilar y don Fernando; sus hermanos, don José, doña María Jesús y doña María del Carmen, religiosa esclava del Sagrado Corazón de Jesús; sus hermanos políticos, doña María Cobo de Guzmán, viuda de Primo de Rivera; doña María de las Nieves Osio de Sáenz de Heredia, doña María Arteta de Sáenz de Heredia, la marquesa de Almaguer, don Cesáreo, don Antonio, don Angel y don Gregorio Sáenz de Heredia, primos, sobrinos y demás parientes

RUEGAN una oración por su alma.

El traslado del cadáver, desde la estación del Norte hasta el cementerio de la Sacramental de San Isidro, se verificará el miércoles 19 del corriente, a las once de la mañana.

El eminentísimo y reverendísimo señor Cardenal Primado y los excelentísimos señores Nuncio Apostólico de Su Santidad y Obispo de Madrid-Alcalá, han concedido indulgencias en la forma acostumbrada.

†

CUARTO ANIVERSARIO
EL EXCELENTISIMO SEÑOR

DON JOSE SUAREZ-GUANES E IBAÑEZ BUSTAMANTE

CONDE DEL VALLE DE PENDUELES

Falleció en Madrid el día 18 de marzo de 1926

DESPUES DE RECIBIR LOS SANTOS SACRAMENTOS Y LA BENDICION DE SU SANTIDAD

R. I. P.

Sus hijos, hijos políticos, nietos y demás familia

RUEGAN a sus amigos le tengan presente en sus oraciones.

Por el eterno descanso de su alma se aplicarán las misas que se celebren hoy día 18 en la Santa Iglesia Catedral, en las parroquias del Purísimo Corazón de María y de San Lorenzo y en las iglesias de los PP. Jesuitas (calle de Zorrilla), PP. Dominicos (calle de Torrijos) y padres Carmelitas (calle de Ayala) y Comendadoras Reales de Calatrava; el día 19 en la parroquia de San José.

También se celebrarán misas el día 18 en los PP. Agustinos de Llanes y en las parroquias del Valle de Pendueles (Asturias).

Varios señores Prelados se han dignado conceder indulgencias en la forma acostumbrada.

(A. 7)

†

PRIMER ANIVERSARIO
LA MUY ILUSTRE SEÑORA

DOÑA MARIA RAMONA NARVAEZ Y DEL AGUILA

BARONESA DE MOLINET

Falleció el día 19 de marzo de 1929

Habiendo recibido los Santos Sacramentos y la bendición de Su Santidad

R. I. P.

Su desconsolado esposo, el ilustrísimo señor don Buenaventura Piñeyro y Aguilar, barón de Molinet; su hermana, la ilustrísima señora marquesa de Cartago; hermanas políticas, excelentísimas señoras marquesa viuda de Bendaña y duquesa viuda de Valencia, sobrinos, primos y demás parientes

RUEGAN a sus amigos se sirvan encomendar a Dios el alma de la finada, y asistir al funeral de cabo de año que ha de celebrarse el jueves 20 del corriente, a las once de la mañana, en la iglesia parroquial de San Ginés.

El excelentísimo e ilustrísimo señor Nuncio de Su Santidad y otros varios señores Prelados han concedido indulgencias en la forma acostumbrada. (A. 7)

Al efectuar sus compras, haga referencia a los anuncios leídos en EL DEBATE

OFICINAS DE PUBLICIDAD: R. CORTES, VALVERDE, 8, 1.° TELEFONO 10905

¿Sufre usted del ESTOMAGO?
TOME
DIGESTONA (Chorro)
Y TERMINARAN SUS SUFRIMIENTOS
VENTA EN FARMACIAS Y DROGUERIAS
CAJA, 3 PESETAS
Exigid la legítima DIGESTONA (Chorro). Gran premio y medalla de oro en la Exposición de Higiene de Londres

OFICINAS DE PUBLICIDAD: R. CORTES, VALVERDE, 8, 1.° TELEFONO 10905

ANUNCIOS POR PALABRAS

Hasta 10 palabras, 0,60 pesetas
Cada palabra más, 0,10 pesetas

Estos anuncios se reciben en la Administración de EL DEBATE, Colegiata, 7; quiosco de EL DEBATE, calle de Alcalá, frente a las Calatravas; quiosco de glorieta de Bilbao, esquina a Fuencarral; quiosco de Puerta de Atocha, quiosco de la glorieta de San Bernardo. Y EN TODAS LAS AGENCIAS DE PUBLICIDAD.

AGENCIAS

BESKY. Informes secretos. Seriedad. Agentes especializados. España, extranjero. Príncipe, 14.

ALMONEDAS

COMPRA venta muebles, lavabos, 18 pesetas; mesillas, 17 pesetas; armarios desde 80 pesetas. Tudescos, 7.

CASA Gamo, la más surtida en comedores, alcobas, despachos, camas doradas, en infinidad de muebles. Precios sin competencia. San Mateo, 3.

OCASION. Comedor jacobino, roble macizo, 1.200. San Mateo, 3. Gamo.

ALMONEDA. Autoplano, despacho, comedor, alcoba, recibimiento, cuadros, objetos. Madrazo, 16.

¡¡ASOMBROSO!! Comedor compuesto aparador, trinchero, mesa ovalada, sillas tapizadas con muelles, mármoles finos, muy bien barnizados, muchos bronces, 500 pesetas. Santa Engracia, 65.

¡¡INCREIBLE!! Armario grande haya, con dos lunas grandes biseladas, panel central, muy bien barnizado, bronces, 175 pesetas. Santa Engracia, 65.

¡GANGA! Armario haya con bronces, muy bien barnizado, luna grande biselada, 100 pesetas. Santa Engracia, 65.

CAMA matrimonio dorada a fuego, con sommier acero, 165 pesetas. Santa Engracia, 65.

¡OJO! Inmenso surtido muebles todas clases. Imposible competir con nuestros precios. Santa Engracia, 65.

COMEDOR jacobino roble, tallado, 1.100 pesetas. Estrella, 10. Matesanz.

ARMARIO luna, de haya, barnizado, 90 pesetas. Estrella, 10. Matesanz.

CAMA dorada, somier acero, 60 pesetas; matrimonio, 100. Estrella, 10.

COMEDOR, lunas, mesa ovalada, sillas tapizadas, 525 pesetas. Estrella, 10.

SUNTUOSO despacho renacimiento, ocasión, 1.500 pesetas, vale 3.000. Estrella, 10.

DESPACHO estilo español mucha talla, 550 pesetas. Estrella, 10. Matesanz.

ARMARIO lunas, cama bronce; coqueta, dos mesillas, 615. Estrella, 10.

CAMA hierro, colchón y almohada, 49 pesetas. Estrella, 10. Matesanz.

TRESILLO tapizado, 175 pesetas; sillerías damasco, 225 pesetas. Estrella, 10.

"BURO" americano, 125 pesetas; sillones, 25; librerías, 130. Estrella, 10.

GRAN surtido comedores, alcobas, despachos, muebles sueltos económicos. Estrella, 10; doce pasos Ancha. Matesanz.

LUJOSOS muebles, regio salón Gobelinos, porcelanas, bronces, arañas, cuadros, bargueños, otros. San Roque, 4.

LIQUIDACION muebles cambio dueño, alcobas, armarios bronce, únicas: comedores, despachos, tresillos, todos estilos. Almacenes Victoria. Hortaleza, 134.

MARCHA, piso, alcoba bronce, tresillo, despacho, autopianola, comedor, recibimiento, cuadros. Reina, 35.

DESPACHO español, arca recibimiento, bargueño, comedor caoba, alcoba, armarios luna, camas, otros; urge traslado. Luna, 30.

VENDO buen mobiliario despacho renacimiento, comedor y otros. Hernán Cortés, 12, principal.

ALQUILERES

PISO céntrico, diez amplísimas habitaciones, baño, calefacción individual, 85 duros. Belén, 4.

CASA nueva. Amplios interiores, 75 pesetas; exteriores, 100. Embajadores, 98.

ALQUILO cuartos, ascensor, baño, 80 pesetas. Fernández Ríos, 18 duplicado; 21, 23; 125, 115. Galileo, 45: 115 pesetas.

ALQUILASE piso 23 duros. Silva, 4, esquina Santo Domingo.

ALQUILANSE grandes locales para almacenes. Galileo, 23.

ALQUILASE espléndido exterior, bien decorado, baño, 30 duros. Virtudes, 19.

LOCAL propio almacén, taller céntrico, rebajado. Campomanes, 3.

GENERAL Arrando, 22. Cuartos todo confort, precios reducidos.

EXTERIOR espacioso, teléfono, 25 duros. Alvarez Castro, 11.

INTERIOR, cinco piezas, 11 duros; exterior, 16; bajo, espacioso, industria, vivienda, 15 duros. María Molina, 50; esquina Velázquez.

ALQUILO casita, jardín, agua, amplias habitaciones, 100 pesetas. Eraso, 23.

INTERIOR, buenas vistas, cinco habitaciones, ascensor, 18 duros. Velázquez, 105.

CACHARRERIA acreditada, buena vivienda, Ramón Cajal, 7. Tetuán.

AMPLIO local, planta baja, cinco huecos, propio industria. Martín Heros, 13.

HOTEL sanatorio. Propio enfermos nerviosos, lindando Club Puerta Hierro. Jardín. Cadarso, 12.

SOTANO céntrico, propio depósito, alto techo, superficie 60 metros cuadrados. Fomento, 21.

PRECIOSOS pisos centro Madrid, dotados todo confort, propios para comerciantes, industriales. Casa recién terminada. Plaza del Rey, 1.

ALQUILER gratis un mes firmando contrato un año, baratísimos exteriores, todas comodidades. Avenida Reina Victoria, 43.

16 duros exteriores, 3 balcones, alquiler gratis un mes firmando contrato un año. Francisco Navacerrada, 14.

ALQUILASE hotel, once habitaciones, baño, gas. Montesa, 7. Doce-dos.

PRECIOSO exterior, ocho balcones, ocho habitaciones, todas comodidades, sol, vistas a la sierra, alquiler baratísimo. Avenida Reina Victoria, 43.

AUTOMOVILES

MAGNETOS, dinamos, motores (arreglos garantizados), piezas repuesto. Carmen, 41, taller.

¡AUTOMOVILISTAS! Neumáticos, lubrificantes, las mejores marcas. ¡Nadie! ¡Nadie! más barato que Giménez. Hernán Cortés, 16.

PARA aprender conducción y mecánica automóviles, la mejor casa Real Escuela Automovilistas. Alfonso XII, 56.

ACADEMIA Americana automovilistas. Conducción, mecánica, garantizada, 140 pesetas con carnet. General Pardiñas, 93.

CONDUCCIONES Hudson, Graham Paige, Citroen, Essex, Buick, Chrysler, Amilcar, otras marcas. Facilidades pago. Princesa, 7. Teléfono 57506.

ESCUELA chofers. La Hispano. Prácticas conducción mecánica Hispano, Citroen, Ford, Chevrolet, Renault, otras marcas. Talleres: Santa Engracia, 4.

CAMIONETAS Unic, de una y dos toneladas, a precios fábrica; entrega inmediata. S. A. Zenker, Alcalá, 33, Madrid.

¡¡NEUMATICOS más baratos!! Ultima fabricación. ¡¡Calidad garantizada!! Ardid. ¡¡Siempre!!! Ardid, Génova, 4. Exportación provincias.

AGENCIA Autos A. C. Gran turismo. Alquiler automóviles lujo para toda clase de servicios. Ayala, 9.

AUTO-París, enseñanza completa, económica, conducción, mecánica, reglamento. Montera, 15.

ABONO automóviles Graham, lujo. Conducción, limusin. Garage. Hermosilla, 42. Teléfono 53084.

CUBIERTAS y cámaras de ocasión; especialidad reparaciones, vulcanizaciones. "Recauchutado Moderno". Claudio Coello, 79. Teléfono 54638.

ALQUILO garage con vivienda. Daoiz, 2; de 3 a 5.

ALQUILASE cochera para cuatro "autos". Guzmán el Bueno, 27.

SEGMENTOS, válvulas, pistones, rodamientos de bolas. Alonso Urculo y Cía. Bárbara de Braganza, 22. Teléfono 33144.

CALZADOS

CALZADOS crepé. Los mejores. Se arreglan fajas de goma. Relatores, 10.

SOLO Peláez ensancha el calzado verdad. San Onofre, 2, zapatero.

¡SEÑORITAS! Los mejores teñidos en bolsos y calzados, colores moda, alargados y ensanchados: "Ebrox" Almirante, 22.

COMADRONAS

PROFESORA Mercedes Garrido. Asistencia embarazadas, económica. Inyecciones. Santa Isabel, 1.

COMPRAS

SI quiere mucho dinero por alhajas, mantones de Manila y papeletas del Monte, el Centro de Compra paga más que nadie. Espoz y Mina, 3, entresuelo.

SERNA. Compra alhajas, relojes, telas, encajes, abanicos, marfiles, miniaturas, máquinas escribir, coser, fotográficas, prismáticos, escopetas, pañuelos Manila, muebles, objetos valor. Hortaleza, 9 (rinconada).

COMPRO papeletas Monte, alhajas, dentaduras. Plaza Santa Cruz, 7, platería. Teléfono 10706.

COMPRO alhajas oro, platino, plata, perlas, brillantes, piedras de color finas y falsas, dentaduras artificiales, abanicos antiguos. Plaza Mayor, 23; esquina Ciudad Rodrigo.

PAGO su valor buenos muebles, alhajas, antigüedades, mantones Manila, papeletas Monte, gramófonos, discos, máquinas coser, escribir. Espíritu Santo, 24. Compraventa. Teléfono 17805.

ALHAJAS, ropas, escopetas, aparatos fotográficos, maletas, gramófonos, discos Casa Magro, la que más paga, Fuencarral, 107, esquina Velarde. Teléfono 19633.

AVISO: Por encargo de coleccionistas extranjeros pago mucho buenas pinturas, damascos, terciopelos, joyas, objetos plata antigua. Pez, 15. Sucesor Juanito. Teléfono 17487.

CONSULTAS

ALVAREZ Gutiérrez. Consulta vías urinarias, venéreo, sífilis, blenorragia, impotencia, estrecheces. Preciados, 9; diez-una, siete-nueve.

VIAS urinarias, venéreo, sífilis; consulta particular. Hortaleza, 44, primero; siete-nueve.

MATRIZ, embarazo, esterilidad. Médico especialista: Jardines, 13.

CALLISTA. José Avalos. Puerta Sol, 14. Teléfono 12159. Mañanas, domicilio; gabinete, tardes.

DENTISTAS

DENTISTA. Trabajos económicos. Plaza Santa Cruz, 4; de tres a siete.

SIN caucho ni paladar dentaduras artificiales. Ultimo procedimiento Berlín. Médico dentista, Príncipe, 22. Clínica Dental.

DENTISTA. Extracciones sin dolor, 5 pesetas; empastes, 10; dentaduras completas, 125; coronas oro, 23 quilates, 30; trabajos al día. Barradas, Montera, 41.

CLINICA dental. José García. Atocha, 29. Arreglamos dentaduras inservibles. Precios económicos.

ENSEÑANZAS

ADUANAS exclusivamente. Academia Cela. Profesorado pericial. Matrícula abierta todo el año. Textos propios. Internado. Fernanflor, 4, Madrid.

VENDO casa céntrica. Renta libre 9. Adquiérese 95.000 pesetas. Preciados, 64. Ordóñez.

BALNEARIO muy acreditado se vende, se admite socio con capital; escribid: Preciados, 7, continental. Don Servando.

FINCA rústica provincia Málaga, dos kilómetros de la capital. Casa propietario, dependencias, 150 fanegas, varias regadío, mucho arbolado. Precio: 38.000 duros; F. R. Apartado 9.050, Madrid.

PINAR, varios millones pinos. Véndese o permuta por casa Madrid. Precio: 950.000 pesetas. T. G. Apartado 9.084.

VENDO casa Cuatro Caminos, renta 8 libre. Carretas, 23.

VENDO solar céntrico, 4 pesetas pie. Carretas, 23.

COMPRO solar céntrico. Director propietario. Carretas, 23.

VENDO casa Gran Vía, todo exterior, renta 25.000 pesetas. Precio, 275.000. Preciados, 64. Ordóñez.

VENDO monte extraordinario encinado, 2.000 fanegas, caza mayor; precio, 700.000 pesetas; renta libre garantizada, 49.000 anuales. Preciados, 64. Ordóñez.

VENDESE hermoso palacio, muy confortable, afueras Sevilla, 50.000 duros. R. U. Apartado 9.084, Madrid.

FINCA rústica, 27 kilómetros Madrid, buena carretera hasta la casa; 75 fanegas, varias regadío, mucho arbolado. Hermosa casa siglo XVI. Véndese: 25.000 duros. E. H. Apartado 9.081, Madrid.

FINCA véndese: 25.000 duros, provincia Córdoba, próxima ferrocarril Madrid-Sevilla. Casa propietario, olivar. J. S. Apartado 9.084, Madrid.

VENDO hotel; precio, 55.500 pesetas. Razón: Castelar, 21. Madrid Moderno.

LICENCIA DE EXPLOTACION

Se ofrece de la patente española 101.592 por mejoras en máquinas de afeitar de seguridad. Informarán Tavira y Botella, agentes oficiales de Propiedad industrial. General Castaños, 7. Madrid.

OPOSICIONES a escuelas, secretarios Ayuntamientos, oficiales de Gobernación. Radiotelegrafía, Telégrafos. Estadística, Policía, Aduanas, Hacienda, Correos, Taquigrafía, Mecanografía (seis pesetas mensuales). Contestaciones, programas o preparación: "Instituto Reus". Preciados, 23. Tenemos internado. Regalamos prospectos.

CONTABILIDAD, Taquigrafía, Mecanografía, Cálculos, Dibujo, Ortografía, Francés, Inglés. Atocha, 41.

REMINGTON (Academia). Clases diarias de taquigrafía y mecanografía en último modelo de máquina "Remington". Caballero de Gracia, 34 (esquina Peligros).

ACADEMIA Corte, Confección; enseñanza económica, rápida. Gravina, 19.

RADIOTELEGRAFIA exclusivamente. Carretero, radiotelegrafista en ejercicio. Fuente Berro, 8, esquina Goya; últimas oposiciones aprobaron todos.

CLASES particulares, primera y segunda enseñanza, económicas. Ancha, 71, entresuelo D. Teléfono 10669.

LICENCIADOS del Ejército. Leed "El acreedor del Estado". Número gratis a provincias. Apartado 8.030, Madrid.

FRANCES, inglés, alemán, italiano, clases particulares y en grupos. Profesores de los distintos países. Pidan prospectos en la Escuela Berlitz. Arenal, 24. Teléfono 10865.

¿BUSCAIS buen maestro Taquigrafía? García Bote, taquígrafo Congreso. Lección postal.

BACHILLERATO, primaria, párvulos, cultura general. Internos, permanentes. Estrella, 3, colegio.

ESPECIFICOS

LAS señoras que sufren las molestias propias de su sexo, usando la Iodasa Bellot encontrarán un alivio a sus dolores y un regulador de las funciones propias de su organismo. Venta en farmacias.

FILATELIA

PAQUETES sellos diferentes. Pidan lista gratis. Gálvez. Cruz, 1, Madrid.

FINCAS

Compra-venta

FINCAS rústicas y urbanas, solares, compra y venta. "Hispania". Oficina la más importante y acreditada. Alcalá, 16 (Palacio Banco Bilbao)

TELLO Gallardo desea administrar fincas, máximas garantías, detalles gratis. Ayala, 62. Teléfono 52446.

VENDESE o permuta por casa Madrid finca provincia Murcia, inmejorablemente situada, cien fanegas, mitad regadío. Casa propietario. Precio: 34.000 duros. D. H. Apartado 9.084. Madrid.

VENTA dos hotelitos Escorial, sitio magnífico. Razón: Gascuñana. Santa Isabel, 5.

OLIVAR provincia Córdoba, buen caserío, moderna fábrica aceites. Próxima ferrocarril Madrid, Sevilla. Véndese 70.000 duros. M. P. Apartado 9.081, Madrid.

DEHESA Salamanca, renta 11.000 pesetas. Véndese: 35.000 duros. P. D. Apartado 9.081, Madrid.

VENDO hotel, Juan Pradillo, 14 (Bellas Vistas). Razón: Alcalá, 35.

PERMUTARIA por casa Madrid finca próxima Duero, provincia Zamora, 20.000 encinas grandes. Buenas edificaciones. Renta libre, 50.000 pesetas. Precio, 850 mil pesetas. E. P. Apartado 9.050, Madrid.

FINCAS, compra-venta, Rueda. Fuencarral, 22; de 6 a 9.

SI desea comprar, vender o permutar casas o solares, diríjase "Fénix Inmobiliario". Cruz, 1, tercero. De seis a nueve.

PARCELAS campestres. Saldo las restantes de 2.000.000 pies, con 25 % descuento tarifa. Sólo marzo. Desde 10 céntimos pie. Pago 60 meses. Tranvía, agua, luz. González, Espoz y Mina, 9. Once-una, seis-nueve.

SOLAR barato, 15.456 pies, dos calles, carretera Valencia, próximo estación Vallecas. Facilidades pago. Infantas, 34, portería.

FINCAS rústicas en toda España, compro. Dirigirse: J. M. Brito. Alcalá, 96, Madrid.

HELGUERO. Compra-venta fincas, agente préstamos, Banco Hipotecario. Montera, 51. Teléfono 14584.

SOLARES, terrenos, compra venta. Rueda. Fuencarral, 22; de 6 a 9.

ANUNCIO por casa en Madrid o finca rústica, deseo permutar con urgencia negocio por valor de 250 mil pesetas con renta líquida, 80 pesetas diarias demostrables. No tengo inconveniente abonar diferencia metálico. Dirigirse al interesado. J. L. Apartado 9.050. Madrid.

DEHESA 700 hectáreas, 80 kilómetros Madrid, carretera-pista. Palacio, grandes dependencias, 20.000 encinas. Pesetas 700 mil. E. B. Apartado 9.050. Madrid.

FINCA rústica, 20 fanegas regadío, 19 kilómetros Madrid, carretera-pista. Arbolado frutal. Dependencias agrícolas. Véndese: 65.000 pesetas. Dirigirse: L. D. Apartado 9.084. Madrid.

FINCA rústica, provincia Málaga, próxima al mar; precio, 40.000 duros. Permútase por casa Madrid. Dirigirse: B. G. Apartado 9.084. Madrid.

PERMUTARIA por casa Madrid finca rústica provincia Valladolid, orillas Duero, 10.000 pinos hechos y mucho arbolado encina, roble, chopo. Precio: 50.000 duros. Dirigirse: T. N. Apartado 9.081, Madrid.

VENDO casa calle Lista, todos los cuartos tienen garaje, todo confort, capitalizado 8 % libre, situación Mediodía. Despacho, señor Trallero. Fuencarral, 40.

FINCAS. Compra-venta, principalmente rústicas y recreo. Corral. Montera, 15.

ADMITIRIASE socio en despacho céntrico negociaciones fincas. Teléfono 14298. Atalaya.

FINCA Cercedilla, próxima estación, cien mil pies terreno, vendo barata. Cadarso, 12.

BRUJULAS, barómetros, termómetros, lupas, microscopios. Vara y López. Príncipe, 5.

PRESTAMOS

HIPOTECAS 8 % interés necesito capital. Apartado 12065.

DINERO rápidamente, módicos intereses, comerciantes, industriales, seriedad, reserva, facilidades. Apartado 9.052.

NECESITO 25.000, hasta 1.000.000 de pesetas, para hipotecas, interés 8 % directo capitalistas. González. Desengaño, 14, seis-ocho.

ERNESTO Hidalgo, agente préstamos para Banco Hipotecario. Torrijos, 1. Teléfono 55.056.

PARA negocio funcionando con garantías, precísanse 5.000 pesetas. Dirigirse Hermosilla, 107, imprenta.

PROPIETARIOS colocaría en hipoteca 40.000 pesetas en primera o detrás del Banco Hipotecario. Apartado 4.030.

HIPOTECAS, colocamos capitales 8 % libre. Ancha, 66, entresuelo. Señor Fernández; cuatro-seis.

RADIOTELEFONIA

RADIO Vivomir. Alcalá, 73, Madrid; Cortes, 620, Barcelona. Calidad, surtido, novedades en materiales, accesorios, receptores.

LA baja de la peseta no ha influido en los escandalosamente bajos precios de mostrador que tiene "La Radio Popular". Desengaño, 14.

TRABAJO

Ofertas

DESEA ama llaves, estable, coronel retirado, hija bien joven. Mariblanca, 14 (Málaga).

OBREROS: Gran porvenir aprendiendo a conducir automóviles en Real Escuela Automovilistas. Alfonso XII, 56.

SEÑORAS quieren servidumbre informada; vayan 10-1. Institución Católica. Hortaleza, 41.

COCINERAS. Daréis de comer por poco dinero comprando por 30 céntimos una entrega de "La perfecta cocinera". Madrid-París, sección de menaje, sótano.

SERVIDUMBRE informada, cobrando después. Preciados, 33. Teléfono 13603.

LICENCIADOS Ejército, tramítanse expedientes por capitán reserva. Destinos. Preciados, 33.

SACERDOTE celoso, edificante, deséase para capellanía, con haber mínimo de 3.000 pesetas anuales y obligación de actuar de maestro en una escuela elemental, al servicio de Empresa industrial importantísima y con residencia en instalación rural. Dirigirse por escrito, con referencias concretas: Julián, Prensa, Carmen, 18.

NECESITO jovencita quiera aprender corsés, no sale calle, y aprendiza. Libertad, 24, principal derecha.

NECESITAMOS vendedores aparato afilador hojas afeitar, garantizado. Tardes, cuatro a cinco. Marcos Castillo, Martínez Campos, 40.

DESTINOS públicos para licenciados Ejército, soldados, cabos, sargentos. Informes gratis. Centro Gestor: Montera, 20.

Demandas

SEÑORA regentaría, acompañaría señora, cosería, es modista. Ponzano, 13, cacharrería.

JEFE Guardia civil, pasivo, práctica garantías, administra fincas. R. López. Menorca, 24.

OFRECESE señora religiosa servir casa poca familia, sacerdote, sabiendo obligación. Guipúzcoa, 4 (Cuatro Caminos).

OFRECESE señora servir señora o sacerdote. Bordadores, 9 (tienda imágenes).

COLOCACIONES de todas clases facilítanse. Auxiliares, contables, profesores, secretarios, administradores, ordenanzas, porteros, guardas, cobradores, chofers, viajantes, encargados, licenciados Ejército, criados. Igualmente señoras compañía, amas gobierno, mecanógrafas, profesoras, dependientas, servicio doméstico, 14.610 colocados. Unica casa: Colón, 14.

SEÑORITA ofrécese para niños o señora. Atocha, 115.

SEÑORITA con informes desea colocarse poca familia, preferible sacerdote. Carranza, 11 duplicado, portería.

OFRECESE mecanógrafa competente, 125 pesetas mes. Concepción Arenal, 4, segundo.

CRIADO comedor, casa particular, buena presencia, educado. Teléf. 11.540.

CABALLERO, 30 años, casado, ofrécese cargo de confianza, administrador cajero, jefe de almacén, referencias inmejorables. Razón: Anuncios Ecos, Fuencarral, 119.

INGENIERO industrial, 30 años, casado, ofrécese ingeniero electricista, profesor, traductor francés. Colón, 14.

CABALLERO, 34 años, casado, buenos informes, ofrécese viajante, gran práctica. Colón, 14.

JOVEN, 15 años, excelentes informes, ofrécese aprendiz mecánico, electricista, otros oficios. Colón, 14.

TRANSPORTES

MUDANZAS y portes económicos. Descuentos al comercio. Transportes España, Costanilla de Capuchinos, 3. Teléfono 14834.

TRASPASOS

TRASPASOS urgentes realízanse en Colón, 11. Unica casa.

SUBARRIENDO magnífico bar o huecos independientes, instalación. Cruz, 31, plazoleta.

VARIOS

ALTARES, esculturas religiosas. Vicente Tena, Fresquet, 3, Valencia. Teléfono interurbano 12312.

JORDANA. Condecoraciones banderas, espadas, galones, cordones y bordados de uniformes. Príncipe, 9, Madrid.

ABOGADO, consultas 6-8, 5 pesetas, testamentarías, anticipo gastos. Montera, 20.

PINTOR papelista económico. Presupuestos gratis. Hortaleza, 24, droguería. Teléfono 13.084.

MANICURA, cejista, servicio domicilio, tres pesetas. Teléfono 31772.

DEPILACION eléctrica garantizada, única, eficaz, inofensiva, rápida, indolora. Dr. Subirachs. Montera, 51.

SANATORIO Valdelasierra. Magnífica situación, hermoso parque, confort, rayos X. Pneumotórax, Freniceptomía. Pensiones, 13-20 pesetas. Dirigirse: Cereceda. Guadarrama. Teléfono 2.

REUMA, artritismo, arterioesclerosis, parálisis, estreñimiento, hemorroides, etcétera. Debilidad nerviosa, agotamiento. Curación asegurada, infalible, por los más poderosos agentes existentes: Rayos Ultra-Violetas, Reflejoterapia y Radiumterapia, combinados, aplicables por el mismo enfermo en su propia casa con suma facilidad y comodidad. Pida usted folletos gratis, prestigiosos biólogos, enviando franqueo 50 céntimos en sellos a G. Streitberger, Villa Rosario. Caldas de Malavella (Gerona).

ELECTROMOTORES, limpieza, conservación, reparación, compra, venta. Móstoles. Cabestreros, 5. Teléfono 71742.

MARQUETERIA, dibujos, sierras, maderas, herramientas todas clases. Aztiria, Cañizares, 18.

RELOJES pulseras caballeros, despertadores y pared de las mejores marcas. Modernos talleres de composturas, garantía seria. Ismael Guerrero. León, 35 (casi esquina Antón Martín). Descuento 10 % a ssucriptores presenten anuncio.

PARROCOS: ¡¡¡Invento maravilloso de un religioso!!! Armonium y piano por números, aprendizaje en pocas horas, sin música ni solfeo. Benedicta Domínguez. Plaza Almeida, 4. Vigo.

JOVEN, pequeña carrera y deseos de ampliarla, se relacionaría con persona que le interesara. Luis de las Heras (Asociación de Peritos Industriales, Madrid).

HAGO trabajos mecanográficos, corrección ortográfica, 30 cien líneas. Marqués Monasterio, 4.

ALBAÑILERIA, similares. Trabajos, reparaciones, presupuestos gratis, garantías, facilidades. Apartado 12.207.

SEÑORITA Peña, cirujana callista. San Onofre, 3. Teléfono 18603.

PURE cangrejos, diez raciones, 90 céntimos. Manuel Ortiz, Preciados, 4.

SOMBREROS señora, caballero. Reformo, limpio, tiño. Valverde, 3. Teléfono 19.903.

LECCIONES cocina y repostería a domicilio y comidas sueltas. Precios económicos. Teléfono 74231.

SACERDOTE francés, acreditado profesor, muy experimentado en la particular enseñanza del francés a españoles, con inmejorables informes, desearía recibir alojamiento y comida en honrada familia, en cambio enseñar durante algunas horas diarias, con preferencia Madrid, Bilbao u otro centro importante. Escribir: Sacerdote francés. Apartado 40, Madrid.

ABOGADO especializado, civiles, económicos, mercantiles, consulta dictámenes económicos. Gestión asuntos Madrid. Cava Baja, 16.

VENTAS

PIANOS Gorskalimann, Bosendorfer, Ehrbar. Autopianos. Ocasión. Baratísimos. Armoniums Mustel. Materiales. Rodríguez. Ventura Vega, 8.

MANTONES de Manila, mantillas, peinas y abanicos, los mayores surtidos, las mejores calidades y precios. Calatrava, 9. Preciados, 60.

CUADROS, mejor surtido, Casa Roca. Colegiata, 11. Molduras, grabados, oleografías.

PIANOS, autopianos, armonios, violines, baratísimos. Plazos, alquiler, cambio. Casa Carredera. Valverde, 22.

CUADROS antiguos, modernos, objetos de arte. Galerías Ferreres. Echegaray, 27.

CANARIOS flautas alemanes para canto y cría, mucho surtido. Cuesta Santo Domingo, 17, pajarería.

PRECIOSOS regalos, todos precios, para Pepitas. Perfumería y Bisutería "Lucy". Arenal, 9.

CREDITOS diez meses, muebles, camas, sastrería, tejidos. San Bernardo, 91.

FABRICA camas doradas, baratísimas. Fuencarral, 19, entresuelo.

PARA San José. Preciosos bustos músicos célebres. Música. Arenal, 20.

SOLARES, agua medicinal y de mesa. Depósito: Reina, 45, principal.

AUTOPIANOS, rollos, gramófonos, discos, pianos alquiler, plazos. Oliver. Victoria, 4.

CANARIOS alemanes y todas razas. Hermoso gato persa y otros Angora. Perritos para regalo. Monos muy mansos. Conde Xiquena, 12 (Pajarería Moderna).

COCHES para niños. Mayor, 12. Envíos a provincias. Catálogos gratis.

CANARIOS musicales, inmejorables, para canto y cría. Molino Viento, 27.

LINOLEUM, 6 pesetas m2. Esteras, terciopelos, tapices, tiras de limpiabarros, mitad precio. Salinas. Carranza, 5. Teléfono 32370.

CASA Chamberí, rentando 10.200 pesetas, vendo 110.000; descontaríase hipoteca 35.000. Apartado 10.056.

VERDADERA liquidación (por traspaso). Paraguas, bolsillos, medias, corsés, sostenes, ligas, cintas, bordados, etc. Todo moderno. "La Golondrina". Espoz y Mina, 17. Casi plaza Angel.

LAMPARAS, 5 bujías verdad, 1,10. Orueta. Abada, 15.

LAMPARAS, 5 bujías, las mejores, 1,10. Abada, 15.

LAMPARAS, 5 bujías, únicamente, Abada, 15.

LAMPARAS, 5 bujías, las únicas. Orueta, Abada, 15.

FABRICA camas doradas, baratísimas. Valverde, 1.

ARMARIOS luna, 80 pesetas. Muebles todas clases, baratísimos. Valverde, 8, rinconada.

CAMAS doradas con somier acero, 98 pesetas. Espíritu Santo, 31.

VENDO verdaderas gangas. Muebles antiguos y modernos. Pelayo, 5, tienda.

ACEITE puro de oliva, clase superior, 19,50; extra, 21; extrafino, 22 pesetas arroba de 12 y ½ litros. Jabón, 11,50 arroba. Servicio a domicilio. Gómez y Hernández. Calle San Vicente, 6. Teléf. 16334.

PARA periódicos de provincias véndese "Adrema" de mano y ficha para propaganda, y Ciclostile para circulares. S. Mesa. Apartado 798. Madrid.

ORNAMENTOS para iglesia. Imágenes. Orfebrería religiosa, estampas, rosarios. La casa mejor surtida de España. Valentín Caderot. Regalado, 9, Valladolid.

ARMARIOS dos lunas, biseladas, 130 pesetas; otro, 75. Puebla, 19.

PIANO seminuevo vendo. Argumosa, 4 moderno, principal centro izquierda.

PELETERIA, zorros legítimos, veinte pesetas, bichitos, 4,50, tinte, curtido de zorros, tigres, osos, etc. Italianos, Cava Baja, 16. Teléfono 74039.

DESPACHO español, arca recibimiento, comedor, alcoba caoba, baratísimo, urge. Luna, 30, bajo.

VENTA finca toda alquilada, rentando 10 %. Puede adquirirse 350.000 pesetas. Buen sitio, gran porvenir. Del Río, Avenida Eduardo Dato, 6 (Gran Vía). Seis a nueve.

PLAZOS, verdadera ganga, solar 80.000 pies, barrio Entrevías, 0,40 pie. Cava Baja, 30 principal.

GARAGE amplio, próximo Zurbano, al Mediodía, 30 pesetas pie. Otro próximo Castellana, al Mediodía, con casa, cincuenta pesetas pie. Villafranca. Génova, 4; cuatro-seis.

CAMAS somiers del mejor acero belga, fabricadas especialmente para Valverde, 8, rinconada.

UNA sábana impermeable, evita contagios, muy práctica para estancias en fondas y balnearios. Castélls. Plaza Herradores, 12.

DECORACION DE JARDINES Azulejos de todas clases. Artísticas macetas. Fuentes y bancos de azulejos. CABALLERO. Mayor, 80. MADRID.

JOYERÍA INTERNACIONAL
PRÍNCIPE, 4 * MADRID

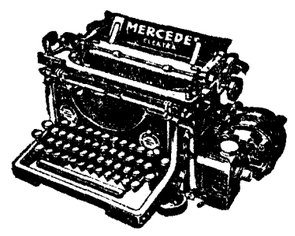

Máquina de escribir **MERCEDES ELECTRA** y últimos modelos número 5 Exposición Internacional de Barcelona Gran Premio, la más alta recompensa.

Pidan catálogos y máquina a prueba
Se desean representantes activos. Dirigirse al representante general

OTTO HERZOG
Madrid, Andrés Mellado, 32. Teléf. 35643

LAXANTE
BESCANSA
TRATAMIENTO ORIGINAL DEL ESTREÑIMIENTO
PIDASE EN TODAS LAS FARMACIAS

Al efectuar sus compras, haga referencia a los anuncios leídos en EL DEBATE

¡¡ATENCION!! APARATOS RADIO DE DOS LAMPARAS

los mejores, que funcionan sin antena ni pilas, y con la corriente eléctrica, garantizados para toda la vida, equipados con las mejores lámparas y altavoz Telefunken, los vende **ORUETA** a 165 pesetas.

MESONERO ROMANOS, 14 (ESQUINA A ABADA), MADRID. TELEFONO 19871

Un equipo completo de radio

Cuando todos los elementos de su equipo de radio sean de una misma marca, entonces tendrá Vd. la garantía absoluta de un máximo de perfección en el funcionamiento de su aparato

PHILIPS le brinda una serie completa de todos sus productos, en los que se reunen sencillez, seguridad y belleza de línea.

La Fábrica responde de todos sus aparatos y pone a disposición de sus clientes un esmerado servicio que les garantiza siempre un perfecto funcionamiento

PHILIPS

Pida a su proveedor, sin compromiso alguno, una demostración gratuita de todos los productos PHILIPS e infórmese sobre su sistema de ventas a plazos.

NOTAS GRAFICAS DE LA VIDA DE PRIMO DE RIVERA

El cariño a los suyos, a sus hijos, fué una de las notas predominantes en la psicología del marqués de Estella. Viudo en los últimos veintidós años de su vida, de aquella dama ejemplar doña Carmen Sáenz de Heredia, por la que sintió todo el amor de su alma vehemente, amó también de un modo entrañable a sus cinco hijos, José Antonio, Miguel, Fernando, Carmen y Pilar, para los que fué una segunda madre doña María Jesús, la hermana del ex presidente. Helo aquí retratado entre sus dos queridísimas hijas, que con sus ternuras han seguido paso a paso toda la vida dura y difícil del militar y del político. En ellas ha encontrado el caudillo consuelo en sus adversidades y dulce aliento para su actividad incansable, desde la madrugada laboriosa del 13 de septiembre, en que, mientras se preparaba para el golpe de Estado, oraban sus hijas a la Virgen de las Mercedes, por su padre, desde la tribuna de la Capitanía general de Barcelona, que da a la iglesia de aquel nombre.

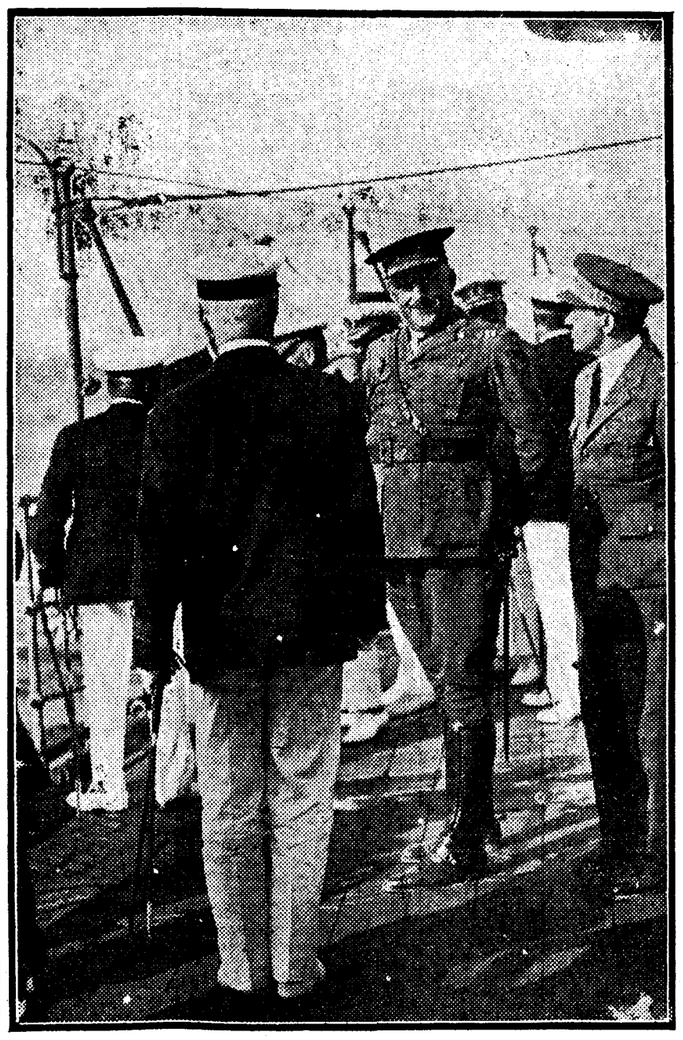

Al visitar el sector de Axdir, en Marruecos

Paseando por las calles de París

Agrupamos en las dos fotografías de arriba para destacar el contraste estos dos aspectos de la vida de Primo de Rivera. Aparece en la primera el dictador, pletórico de salud, aún no plateados sus cabellos después de la preocupación y el esfuerzo de la gran empresa de Marruecos. Acaba de visitar el sector de Axdir, y, jubiloso y optimista, se promete un completo éxito. Al lado hallamos, en una de las postreras fotografías de su vida, la última huella de su carácter jovial y espontáneo. Primo de Rivera contiene una sonrisa ante el objetivo, mientras pasea por las calles de París. Hay algo, sin embargo, que hace adivinar en su semblante una tenue melancolía, disimulada por aquella su tan típica entereza, que era el perfil más acusado de su personalidad. ¿Qué pensamientos, qué recuerdos, qué sensaciones pasaban por su espíritu durante estos paseos solitarios por la capital francesa? Nada descubre en este retrato agitaciones anímicas en desarmonía con su gesto mesurado y gallardo de caído. El dictador descansaba de su trabajosa vida política de siete años, de sus anteriores andanzas militares, de su actividad fogosa e ininterrumpida, de los achaques personales de su salud. En esa hora quieta de recuerdos ha sorprendido la muerte al hombre, pensativo. Y no ha encontrado en su alma más amargura que la nostalgia, más sentimientos intensos que su fe religiosa, el robusto patriotismo y el amor, siempre profesado tiernamente a sus hijos.

El primer presidente que visitó a Canarias

Durante su viaje a Canarias

En julio de 1926 el general Primo de Rivera visitó París, con ocasión de encontrarse en esa capital el Sultán de Marruecos. Era presidente del Consejo de ministros Briand y presidente de la Cámara Herriot. Ambos eran cordiales amigos del presidente desde esa visita, y uno de los más respetuosos comentarios escritos en la dimisión del dictador fué el del jefe radical. En la fotografía aparecen, de izquierda a derecha, el presidente del Senado, De Selves; el Sultán de Marruecos, Doumergue, Herriot, Primo de Rivera, Briand, el general Guillaumat, el ministro de Marina, Leygues, y el mariscal Petain.

RECUERDOS DE SUS VIAJES POR ESPAÑA

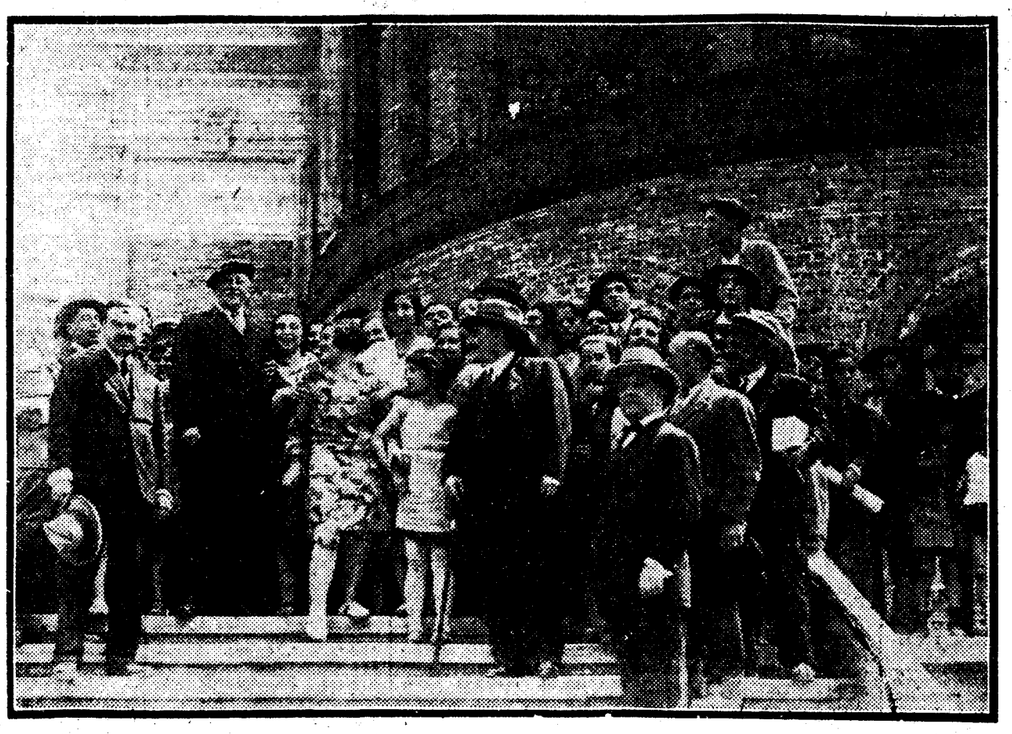

Después de inaugurar un mercado en Bilbao

Primo de Rivera ha sido el único presidente del Consejo de ministros que, en su afán de recorrer una a una todas las provincias españolas, visitó también las islas Canarias, en compañía de su hija. La fotografía lo presenta momentos después de los actos celebrados en su honor en Las Palmas, donde recibió calurosas demostraciones de entusiasmo. Acompáñanlo el señor Goicoechea y las autoridades y personalidades canarias. Muestra también del fervor y cariño con que el ex presidente recorría las poblaciones españolas es esta otra fotografía de su estancia en Bilbao. Acaba de inaugurar un mercado público y asiste al acto en plena familiaridad con la multitud. Hasta luce alegremente la clásica boina, considerándose un hijo más de aquella hermosa tierra vascongada