EL TIEMPO (Servicio Meteorológico Oficial).—Probable para la mañana de hoy: Costas andaluzas, vientos moderados del Este y marejada. Resto de España, buen tiempo. Temperatura máxima de ayer: 23 grados en Huelva; mínima, 2 bajo cero en Teruel. En Madrid: máxima de ayer, 15; mínima, 4. (Véase en quinta plana el Boletín Meteorológico.)

EL DEBATE

PRECIOS DE SUSCRIPCION
MADRID ..... 2,50 pesetas al mes
PROVINCIAS ..... 9,00 ptas. trimestre
PAGO ADELANTADO — FRANQUEO CONCERTADO

MADRID.—Año XX.—Número 6.441 * Viernes 7 de marzo de 1930 — CINCO EDICIONES DIARIAS — Apartado 466.—Red. y Admón., COLEGIATA, 7. Teléfonos 71500, 71501, 71509 y 72805.

El campo de la Cooperación intelectual

El Comité de técnicos bibliotecarios del Instituto Internacional de Cooperación Intelectual se ha reunido últimamente bajo la presidencia del doctor Coutey, bibliotecario de Oxford. Los principales acuerdos adoptados en la reunión se refieren a la publicación inmediata de una "Guía de servicios internacionales de información, préstamo e intercambio" y de un "Código internacional de abreviaturas de títulos de revistas y periódicos".

Vemos con gusto que el Instituto de Cooperación Intelectual vaya llegando a soluciones concretas en algunos de los menesteres que le están encomendados. No se podrá negar importancia a los dos acuerdos aludidos. Con ellos cumple el Instituto una de sus misiones principales, que es la de facilitar y coordenar el trabajo de los estudiosos del mundo entero para que con menor esfuerzo se obtengan mejores resultados y para que no se realicen muchos trabajos inútiles.

Es indudable que la bibliografía es el primer escalón de todo trabajo serio y una de las dificultades que más se resisten a quien trabaje aisladamente. Sobre cualquier materia de las que hoy quieran estudiarse existe una bibliografía copiosa, en algunos casos de enorme complicación y multiplicidad. Reunirla con acierto y con la debida amplitud es tarea muy penosa. Serán, pues, muy grandes los servicios que preste en este orden un organismo internacional poniendo al alcance de todos los informes precisos e indicando los medios prácticos de obtener lo que se desea.

En este aspecto pocas cosas pueden rendir más utilidad que el Código de abreviaturas de títulos de revistas. Como es sabido, hay muchos datos y muchas investigaciones que sólo en revistas pueden encontrarse. Los índices de estos trabajos que se publican llevan en cada nación y aun en cada publicación las abreviaturas que han parecido mejor, más claras, más expresivas. Darles unidad para todos los países es lo que se propone el Instituto. Cuando el Código se publique, se emprenderá una campaña dirigida a que todas las revistas del mundo, en interés propio y de los investigadores y especialistas, adopten las abreviaturas acordadas.

No es la primera vez que fijamos la atención en los trabajos del Instituto de Cooperación Intelectual. Y siempre los hemos mirado con cariño y con deseo de que rindan el mejor fruto dentro de la esfera que les es propia. Es indudable que la labor que el Instituto se propone es de por sí lo bastante complicada y extensa para no admitir desviaciones, ni mucho menos inútiles y perniciosas vaguedades. Ir concertando los esfuerzos internacionales en las letras, las artes, la bibliografía, la propiedad intelectual y tantas otras cosas basta y sobra para ocupar constantemente a muchos especialistas valiosos. ¿Qué diremos cuando se quiera agregar a estos puntos algunos propósitos tan fuera de lugar, tan ambiciosos y desmesurados, que puedan empujar a un franco ridículo una institución respetable?

En el folleto que el mismo Instituto ha dado a luz para su propaganda en enero de 1930 señala a la Cooperación intelectual como uno de sus fines la "aproximación entre los pueblos". Bien está, si ello se expone como una consecuencia. Es indudable que todo lo que sea relación de unos países con otros, trato directo y cordial, contribuirá a aproximarlos y a crear entre ellos amistades. La cooperación intelectual, y el comercio, y el turismo, y la aviación, y correos y telégrafos..., y muchas cosas más son elementos útiles para esa proximidad de los espíritus. Pero el telégrafo se propone transmitir telegramas pronto y bien y no aproximar a los pueblos, y el turismo, recrear con las bellezas naturales e históricas a los visitantes de un país, que si se van contentos y les han servido a su gusto quedarán "aproximados", sin necesidad de que en los folletos de propaganda turística nos propongamos pomposamente aproximar a las naciones. Es decir, que el secreto está en trabajar bien, sobre puntos muy concretos, con técnica y con eficacia, y las demás cosas irán viniendo de añadidura.

Monsieur Leon Bourgeois dijo al fundarse el Instituto que venía a trabajar por una mejor organización del mundo. Pequeño desahogo retórico, que de ser tomado a la letra daría al traste con toda la cooperación intelectual. Ahora, por lo menos, se empieza a organizar la bibliografía, que es una pequeña porción del mundo; se ha publicado el Repertorio internacional de Museos, la lista de Cursos de vacaciones en Europa, los Intercambios universitarios, etcétera. Quiere decirse que si en el Instituto de París logran al cabo del tiempo organizar "su mundo" habrán hecho muy bastante.

De aquí que aplaudamos al Instituto cuando le vemos dedicado a una labor concreta.

DEL MOMENTO ACTUAL

Son muchos los que han dicho, desde campos distintos, que dentro de cada español, entre los rectamente viriles, considerados fisiológicamente, existe un héroe en embrión. Aunque no sea textual esta afirmación, se aproxima mucho al verdadero concepto de lo que somos.

Lo que no se dice con honrada claridad es que entre los que opinan, figuran y aspiran a mandar o dirigir huestes en la vida pública, hay una endemia de cuquería y una dosis de soberbia más o menos solapada que les lleva a plantear los problemas políticos en forma tan unilateral y tan extremada que no es posible vislumbrar sensatas y honestas soluciones.

Los que ya peinamos canas y nunca tuvimos cargo político ni público, porque otros menesteres y actividades nos llamaron, podemos apreciar, con visión clara, que la conducta política de muchos hombres públicos desde la restauración acá, fué presidida en general, salvo contadas excepciones, por normas personalistas y al margen de verdaderos ideales. La Constitución vigente fué obra de una transacción bastante ecuánime. La monarquía, restaurada, respetó siempre su texto. Los que, alucinados o malévolos, quieren derivar hacia ella responsabilidades constitucionales padecen ofuscación, porque si alguien faltó a las normas que nuestra Constitución establece no ha sido ¡jamás! el poder moderador; las circunstancias mandaron unas veces, y otras, las concupiscencias de los que dirigían trastrocaron la marcha normal de los asuntos públicos, y crearon situaciones difíciles y hasta angustiosas. ¡Personalismos! ¡He aquí la célula de la descomposición!

Si hubiera verdadero amor a España, si hubiera verdadero patriotismo, los hombres capacitados (?) para gobernar, no darían ni hubieran dado el desconcertante espectáculo de andar antes y ahora queriendo ser cada uno "cabeza de ratón". Todos andan emitiendo sus juicios sobre situaciones pasadas y presentes, escudándose en pareceres de propia conveniencia, como si cada uno de los preopinantes pudiese por sí "solo" solucionar el intrincado problema de gobernar..., y no fuera necesaria la unión de los afines y la profesión de ideas y normas semejantes. ¡Lo que parece deducirse de tales actitudes es una simple expectativa de acontecimientos, que hasta el más modesto español habría de lamentar!...

No es sensato y me atrevería a decir que no es noble, querer derivar hacia la Monarquía acontecimientos y hechos cuyas responsabilidades incumben plenamente a los hombres que gobernaron. Y debe decirse también, muy alto, que la Constitución vigente, si alguien la vulneró, no fué jamás el poder moderador (atento siempre a los consejos y hasta imposiciones de los gobernantes) que fué en todo momento respetuoso al pacto establecido y a los latidos bien claramente manifiestos del verdadero pueblo español.

La conducta del señor Calvo Sotelo, al hacer las manifestaciones últimas, es digna de todo encomio, por su honrada valentía.

Los que no tenemos otro título que ostentar más que el de ciudadanos españoles, amantes del pueblo y monárquicos de siempre, aplaudimos ese nobilísimo gesto, siquiera sea en compensación a nuestro bien definido apartamiento de la forma de Gobierno por dictadura, y de la actitud de protesta que públicamente mantuvimos ante la conducta de ciertos gobiernos anteriores al año 23.

Dejémonos de vanos intentos y de peroraciones que azotan el aire. De un lado estamos los monárquicos para defender la Monarquía, el orden y la buena marcha de los asuntos españoles. De otro, los que queriendo lo mismo, tengan otros ideales dentro también del amor a España. Y no hay más; porque del otro sector del "río revuelto", en el cual pueden incluirse los alucinados, mejor es no hablar. ¡Allá ellos!

Lo que no tiene valor alguno es que puedan creerse jefes aquellos hombres de concupiscencias corrosivas e insatisfechas que quieren atraer a su aislado ambiente la marcha decidida y noble de la nación española.

Indalecio ABRIL

Indice - resumen

Deportes ..... **Pág. 4**
Cinematógrafos y teatros.... **Pág. 4**
De sociedad ..... **Pág. 4**
La vida en Madrid..... **Pág. 5**
Información comercial y financiera ..... **Pág. 6**
El centenario de Bélgica (La próxima Exposición de Arte flamenco), por Giovanni Hoyois ..... **Pág. 8**
Paliques femeninos (Epistolario), por "El Amigo Teddy" ..... **Pág. 8**
Actualidad extranjera, por R. L. ..... **Pág. 8**
La reina Mab (folletín), por Julia Kavanagh..... **Pág. 8**

—o—

PROVINCIAS.—El día 21, Asamblea extraordinaria de la Confederación del Ebro.—Manifestación de obreros sin trabajo en Sevilla.—Un muerto y dos heridos por un volquete en Bilbao. Inauguración del Congreso de fabricantes de pastas para sopa en Barcelona (**pág. 3**).

—o—

EXTRANJERO.—La inundación ha causado grandes daños en doce departamentos franceses; Doumergue y Tardieu salen hoy para el Sur de Francia; un crédito de 50 millones para los primeros socorros.—La jornada comunista ha fracasado, en general; con todo, ha habido disturbios en varias capitales y algunos muertos en Alemania.—En las elecciones argentinas han triunfado los irigoyenistas (**págs. 1 y 3**).—Hoy se reanuda la Conferencia naval.—Ha muerto el almirante Tirpitz (**pág. 8**).

Fracasa la jornada comunista

No han logrado realizar la huelga, pero han provocado disturbios en Londres, Berlín, Viena y Nueva York

En Berlín tuvo que disparar la Policía y hubo un muerto y 11 heridos

COLISION ENTRE COMUNISTAS Y ESTUDIANTES EN VIENA

BERLIN, 6.—Las manifestaciones anunciadas por los comunistas que hasta última hora de la tarde parecían haber transcurrido sin graves incidentes, han adquirido después gravedad.

En numerosos lugares de la capital, especialmente en el Norte y en los barrios de Charlottemburgo y Mohabit, han intentado los comunistas y grupos de obreros sin trabajo organizar manifestaciones que han sido disueltas por la Policía.

En la esquina de la Leipzigstrasse, lugar siempre muy concurrido, un agente ha disparado su pistola contra un manifestante, matándole.

A las nueve de la noche, la Prefectura de Policía anuncia que hasta dicha hora han resultado en los diversos incidentes producidos un muerto y once heridos, varios de ellos de gravedad. Los agentes han operado 73 detenciones.

En Halle las manifestaciones comunistas han adquirido caracteres de extraordinaria violencia. Se ha producido un choque entre los comunistas y la Policía, resultando muertos dos manifestantes y otro herido gravemente.

En el resto de Alemania no se han registrado incidentes dignos de mención.

Cargas y palos en Viena

VIENA, 6.—Los comunistas, en número de 2.000, han recorrido las avenidas principales de la capital.

A su paso por la Universidad, los estudiantes prorrumpieron en gritos patrióticos, originándose un fuerte tumulto. Comunistas y estudiantes se atacaron a pedradas y palos, hasta que intervino la Policía.

En la refriega resultaron varios heridos de uno y otro bando, practicándose numerosas detenciones. El orden ha quedado restablecido.

Calma en París

PARIS, 6.—El llamamiento dirigido por las organizaciones comunistas, invitando a los obreros a la huelga, apenas ha tenido eco.

A excepción de unos 2.000 obreros, empleados en las obras del "Metro", que hicieron anoche la huelga de brazos caídos, apenas ha sido señalada una falta en las empresas privadas del arte de la construcción ni los talleres y fábricas de la industria metalúrgica, automóviles, obras de superficie, etc.

Hasta ahora, los comunistas no han intentado celebrar ninguna manifestación. Como medida de precaución, se ha dispuesto la suspensión del trabajo en los talleres durante esta tarde.

La Policía ha detenido a tres individuos, sorprendidos al fijar en los muros carteles subversivos.

* * *

PARIS, 6.—En lo que se refiere a la huelga anunciada para hoy, por invitación de los elementos comunistas, a las tres de la tarde la situación en París y alrededores era completamente normal y tranquila.

En la gran mayoría de las fábricas y talleres se ha trabajado regularmente.

El número de detenciones efectuadas por la Policía a dicha hora se elevaba a diez, la mayoría de ellas por distribución y fijación de hojas y carteles de carácter subversivo.

No se tienen noticias de que se hayan registrado incidentes de importancia.

Cinco heridos en Londres

LONDRES, 6.—La Policía ha dispersado algunas manifestaciones de obreros sin trabajo que se dirigían a la Mansión House.

En un encuentro con los manifestantes, han resultado cinco heridos, uno de ellos un reporter-fotógrafo, que ha ingresado en el hospital en grave estado.

* * *

LONDRES, 6.—Las manifestaciones organizadas con motivo de la jornada comunisa han dado lugar, según noticias facilitadas esta noche en Scotland Yard, a diversos choques entre los manifestantes y la Policía en Londres, Manchester, Glasgow y Dublín.

En Londres, las fuerzas de Policía lograron impedir que un numeroso grupo de manifestantes se dirigieran, como era su propósito, a la residencia del lord alcalde.

Un complot en Rumania

BUCAREST, 6.—Con motivo del descubrimiento hecho por la Policía en Brazi de un proyecto de atentado, se ha practicado la detención de una mujer originaria de Besarabia y afiliada a una organización de conspiradores comunistas de Pesti. La detenida se ha negado a dar su nombre, pero en su poder se han encontrado documentos de importancia.

También ha sido descubierta una nueva organización de espionaje, por cuenta de los soviets, siendo detenido un correo soviético que se hallaba en convivencia con un subjefe de la Dirección de Seguridad, el cual fué recientemente detenido, comprobándose que facilitaba datos relativos a cuestiones políticas y económicas.

En El Cabo

EL CABO, 6.—Los indígenas han desfilado en manifestación ante el Parlamento, custodiado por la Policía armada de rifles y provista de bombas lacrimógenas, en señal de protesta contra el proyecto de ley relativo a las Asambleas declaradas sediciosas, consagradas principalmente a la propaganda comunista. Los manifestantes fueron dispersados por la Policía al cabo de breve lucha, en la que resultaron heridos un indígena, dos miembros del Parlamento y varios policías.

Setenta y cinco mil manifestantes en Nueva York

NUEVA YORK, 6.—Los elementos comunistas han promovido disturbios en gran número de ciudades de los Estados Unidos, con motivo de la celebración del "jueves rojo"..

En esta capital se reunieron en Unión Square más de 75.000 manifestantes.

Fuerzas de Policía en gran número, provistas de gases lacrimógenos, se situaron en los alrededores dispuestas a intervenir en cuanto se produjera la menor alteración del orden.

En los primeros momentos los reunidos se condujeron pacíficamente, pero más tarde se dirigieron en manifestación al Ayuntamiento.

Entonces la Policía dió varias cargas, logrando dispersar a los manifestantes y detener a algunos de los cabecillas.

En la lucha entre policías y comunistas resultaron muchos lesionados de una y otra parte.

En Wáshington los comunistas se manifestaron ante la Casa Blanca.

La Policía, utilizando gases lacrimógenos, cargó contra los manifestantes, hiriendo a varios de éstos. Se practicaron varias detenciones.

En Boston fueron detenidos site comunistas cuando trataban de organizar una manifestación.

En Detroit hubo lucha entre comunistas y policías, resultando 12 personas lesionadas. Hay 17 detenidos.

En Pittsburgh, Chicago y San Francisco han ocurrido disturbios de menos importancia.—**Associated Press.**

EL PARO COSTO EN 1929 A INGLATERRA DOS MIL MILLONES DE PESETAS

Disminuye este año el presupuesto de Marina en más de cuatro millones de libras

Churchill apoya la idea de Baldwin sobre la cuestión arancelaria

EL REY IMPONE NOVENTA CONDECORACIONES

LONDRES, 6.—En la sesión celebrada hoy por la Cámara de los Comunes, el ministro de Trabajo ha manifestado que durante el año 1929 los gastos originados por la concesión de socorros a los obreros sin trabajo se han elevado a la cifra de 50 millones de libras esterlinas.

EL PRESUPUESTO DE MARINA

LONDRES, 6.—Los gastos previstos en el presupuesto del departamento de Marina se calculan en 51.739.000 libras esterlinas, lo que representa una disminución de 4.126.000 libras con relación al presupuesto del pasado año.

CHURCHIL APOYA A BALDWIN

LONDRES, 6.—Churchill, ex ministro de Hacienda en el Gobierno conservador, ha escrito hoy una carta dirigida a sus electores para apoyar calurosamente la idea de Baldwin en lo que se refiere a los impuestos sobre las materias alimenticias.

"Siempre me he opuesto a un arancel sobre los alimentos, que sirviese para cimentar la unión entre los pueblos del Imperio británico, porque creo que semejante política, realizada por un solo partido, corría el riesgo de mutaciones violentas muy prejudiciales para el Imperio. Pero la solución que ha propuesto Baldwin es digna de ser apoyada con toda energía

La política del partido conservador será reunir a todas las partes del Imperio, y, si es preciso, conceder aranceles sobre las materias alimenticias de las naciones extranjeras a cambio de ventajas para nuestros productos manufacturados. Todo ello se discutirá con libertad absoluta, y si se llega a un acuerdo, este acuerdo será sometido a la sanción de todo el cuerpo electoral, que lo aceptará o lo rechazará, pero su decisión, si lo acepta, quedará a salvo de las controversias de partido.

Después el ex ministro se ocupa de la agricultura, y dice que en el próximo discurso de Baldwin se propondrán los remedios de los conservadores, que serán, por lo menos, la garantía para ciertas cosechas y la prohibición de importar artículos que reciban subsidios de los Gobiernos extranjeros.

90 CONDECORADOS

LONDRES, 6.—El Rey ha celebrado hoy la segunda "investidura", es decir la recepción para imponer diversas condecoraciones. Se reunieron en el Palacio de Buckingham 90 personas, entre ellas un minero y varios marineros que se habían distinguido en las tareas de salvamento durante los temporales del mes de diciembre pasado.

Sale para Madrid el nuevo embajador francés

PARIS, 6.—El nuevo embajador de Francia en Madrid, Corbin, salió anoche para la capital española.

El eminente diplomático desempeñó durante varios años la dirección de negocios políticos del Quai d'Orsay, y conoce ya Madrid, donde estuvo diez y ocho meses como consejero de la Embajada.

Corbin se ha negado a hacer declaraciones a los periodistas. Ha manifestado, sin embargo, que se alegraba mucho de representar a Francia en España y que tenía un gran placer en volver al hermoso país español, donde dejó numerosos amigos y espera volver a encontrar su cordial ambiente de simpatía. "Nuestros dos países—dijo—siguen una política de cooperación, que ha dado ya excelentes resultados, y que me propongo desarrollar todo lo posible, en combinación con el esfuerzo que desarrolla en París el eminente embajador de España. Quiñones de León."

DOUMERGUE Y TARDIEU VAN A VISITAR LAS REGIONES DE LA INUNDACION

EL MINISTRO DE OBRAS PUBLICAS ESTA YA EN BURDEOS

Un crédito de cincuenta millones para los socorros urgentes

LA CIUDAD DE MOISSAC COMPLETAMENTE DESTRUIDA

PARIS, 6.—Los señores Doumergue y Tardieu saldrán de París mañana por la noche para visitar las regiones devastadas por la inundación en el Mediodía de Francia.

El presidente de la República ha remitido a las autoridades del departamento del Tarn 20.000 francos, a título de donativo particular, para socorrer a las familias de las víctimas.

En la Cámara

PARIS, 6.—En la sesión de la Cámara de Diputados, el presidente del Consejo, Tardieu, expuso las últimas informaciones relativas a los daños originados por las inundaciones.

Esta exposición la hizo el jefe del Gobierno contestando a una interpelación relativa a las medidas que habían sido adoptadas por el Gobierno para socorrer a las poblaciones siniestradas.

Tardieu dijo: Esperamos ahora informaciones precisas y detalladas acerca de la extensión del desastre, antes de determinar la cifra a que han de elevarse los socorros.

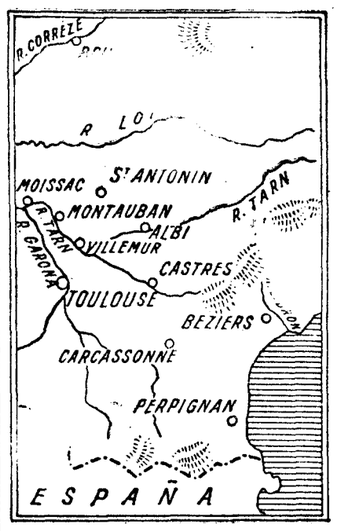

El Gobierno ha solicitado la concesión de un crédito de 30 millones de francos, con ese objeto; pero, ante la magnitud de la catástrofe, esa cantidad ha sido aumentada hasta 50 millones, bien entendido que la mencionada cifra está destinada solamente a los auxilios urgentes. Posteriormente serán solicitados nuevos créditos, que se destinarán a reparaciones para los damnificados.

Agregó Tardieu que, según las informaciones recibidas hasta ahora por el Gobierno, doce departamentos han sido alcanzados por el desastre, siendo los del Tarn y Garona aquéllos en que ha habido que lamentar mayor número de muertos y daños materiales de más importancia.

Añadió que en Moissac el alcalde ha comprobado, comunicándolo así al Gobierno, que ha habido 150 muertos y 500 casas destruídas. Además, más de 2.000 personas han quedado sin albergue.

En Montauban, dos barrios han quedado completamente destruídos, no conociéndose todavía exactamente el número a que ascienden las víctimas, si bien se cree que, por lo menos, hay 50 muertos.

En los valles del Tarn y Acbur han quedado destruídos numerosos edificios y el número de víctimas es grande.

No se conoce exactamente tampoco el número de muertos que haya todavía enterrados entre los escombros de los edificios destruídos.

Agregó el jefe del Gobierno que se han registrado actos de magnífico heroísmo, ante los cuales es debido rendir el consiguiente homenaje. Soldados y paisanos han rivalizado en efectuar actos de verdadero heroísmo y muchos han encontrado la muerte en esa benemérita obra.

Agregó que el presidente de la República, Doumergue, saldrá mañana con dirección a las regiones siniestradas, y yo iré con él. Nuestra presencia será una prueba de la solicitud del Gobierno y del sentimiento que en Francia entera experimenta ante la terrible catástrofe que tantas víctimas ha originado.

El crédito extraordinario

PARIS, 6.—La Comisión de Hacienda de la Cámara de Diputados ha celebrado una reunión esta noche, bajo la presidencia de Malvy, examinando la ponencia presentada por el Deyris acerca del proyecto de ley de concesión de un crédito extraordinario de cincuenta millones de francos destinado a socorrer urgentemente a los damnificados por las inundaciones.

Teniendo en cuenta la importancia del siniestro, el ponente ha propuesto que dicho crédito de cincuenta millones sea elevado a ochenta.

Moissac, destruída

TOULOUSE, 6.—Como era de prever, a medida que las aguas se van retirando, se aprecian más los terribles estragos causados por las inundaciones.

En la región de Moissac, la desolación es general. Se cuentan hasta ahora cuatrocientos muertos, pero este número irá aumentando, seguramente a medida que vayan apareciendo víctimas bajo los escombros de las casas derruídas.

La inundación ha hundido unas 1.500 casas y otras muchas, cuyos cimientos fueron socavados por las aguas, están a punto de derrumbarse. El aspecto que ofrecen en Moissac el boulevard y las calles del General Gras, Genecrier, Plounel y otras es realmente desolador y puede decirse que no existen. La ciudad parce haber sufrido los efectos de un horroroso bombardeo. Por todas partes hay montones de escombros, que son los restos de muros, los cuales han dejado al descubierto habitaciones, en las que se ven muebles y todo cuanto los habitantes dejaron al huir en los casos en que pudieron hacerlo.

El ministro de Obras públicas

MONTAUBAN, 6.—En numerosos pueblos de la región sigue faltando el flúido eléctrico, y el nivel de las aguas sube, especialmente en las cercanías de La Reole, donde ha llegado a rebasar la altura de diez metros.

Desde Burdeos se han enviado numerosas barcas, que se emplean en los trabajos de salvamento.

Anoche llegaron a esta ciudad el ministro de Obras públicas y numerosos parlamentarios, que se proponen visitar los pueblos siniestrados.

OTRO PARTIDO EN FRANCIA QUE TIENE EL NOMBRE DE REPUBLICANO

HASTA AHORA NO PIENSA SINO EN REUNIR 20 DIPUTADOS

Tardieu había calculado su mayoría exactamente

El castillo de Richelieu para la Universidad de París

SERVIRA DE SITIO DE REPOSO A LOS CATEDRATICOS

(De nuestro corresponsal)

PARIS, 6.—Mientras que para muchos la votación de ayer escinde definitivamente la Cámara en derechas e izquierdas, algunos creen que es peligroso para la República situar el porvenir bajo tal perspectiva.

"La Volonté" escribe: "A pesar de la tesis famosa de los dos bloques y los dos partidos sostenida por Herriot, persistimos en mantener que semejante esquema política es falso y no corresponde ni a la complejidad de la vida moderna ni a los intereses de la democracia y amenaza si continúan los partidos adoptándolo conducir al país a un desgarrón."

El detalle del escrutinio distribuye así los votos emitidos a favor del Gobierno: 18 demócratas populares, 89 de la Unión Republicana, 31 de la Acción Democrática, 65 republicanos de izquierda, 14 de la izquierda social, 32 de la izquierda radical, 12 independientes de izquierda, siete republicanos socialistas, 38 independientes, siete sin filiación y tres radicales socialistas. Hubo 13 abstenciones y seis ausencias.

Sólo Tardieu había calculado justo. No sólo extremó su optimismo augurándose una mayoría de más de 50 votos, que era lo que conjeturaban como máximo sus amigos, sino que cifró aquélla precisamente en 53.

Ha sido una jornada deportiva, fué su único comentario después de la sesión.

Los dos ministros radicales socialistas sólo consiguieron arrastrar consigo a un diputado del grupo, cuyos restantes miembros votaron en bloque contra el Gabinete.

Persiste la división en los grupos de la izquierda radical, independientes de izquierda y republicanos socialistas. Su descomposición en 32-12-7 a favor del Gobierno; 9-7-9 en contra. Dos abstenciones hubo en este último y nueve en el primero. Este, es decir, la izquierda radical, parece que recobrará su homogeneidad mediante la eleminación de un nuevo grupo titulado republicano social que procurará englobar a otros elementos cartelistas hasta alcanzar un total de 20 para disponer de representación en las grandes comisiones.

El Gabinete Chautemps vivió legalmente nueve días. Como la asignación anual de un ministro es de 120.000 francos, cada uno de aquellos cobrará por el novenario 3.150 francos.

La Aviación italiana

"Il Giornale d'Italia", con referencia a la próxima discusión del presupuesto de la Aviación italiana, declara que existe el pie forzado de la inferioridad de los medios económicos y consiguientemente a éste la inferioridad técnica. Italia no puede disponer de más de 800 aparatos, y desde luego, carecerá de reserva, Los recursos de otras naciones son mucho mayores. Tanto más cuanto si se mira que Francia no sólo podría disponer de los suyos, sino de sus aliados, Yugoeslavia. Nuestro presupuesto aéreo, termina, es de 300 millones y apenas alcanza el doble del de Yugoeslavia.

Donativo a la Universidad

La Universidad de París ha aceptado la donación del duque de Richelieu para reanudar las relaciones tradicionales entre su familia y la Universidad; el duque ofrece el castillo de Richelieu, situado en el pueblo del mismo nombre, que fundó el célebre Cardenal y en parte demolido por los excesos de la revolución. Un magnífico parque anexo de 450 hectáreas y determinado número de casas.

El donante, que pasa grandes temporadas en Nueva York, ha querido que el rector y los profesores de París dispongan de un sitio de reposo digno de ellos y de un marco propio adecuado para agasajar a sus colegas del extranjero.

La Cuaresma

El sermón de la Cuaresma será predicado el domingo próximo en Notre Dame por el padre Pinard de la Boullaye, autor del estudio comparado de las religiones. El reverendo jesuíta, que trató el año pasado en análoga ocasión de la certeza histórica de los hechos del Evangelio, tratará esta vez de la Divinidad de Jesucristo.—**Daranas.**

Consejo de ministros en Palacio

Un decreto reorganizando los servicios de abastos

SE PREPARA UN DECRETO REGLAMENTANDO LA CONSTRUCCION DE CASAS BARATAS

Don Gustavo Alvarez, director del Timbre; Marín Lázaro, gobernador del Banco Exterior

Queda constituído el bloque monárquico en Málaga

Hoy habrá Consejo de ministros

EL CONFLICTO DE SAGUNTO, RESUELTO

A las diez y media quedaron los ministros reunidos en Consejo con el Monarca en Palacio.

A las doce y diez salían el duque de Alba y el señor Tormo. El primero dijo a los periodistas que se le acercaron:

—No tengo ninguna noticia que darles a ustedes, ni creo que tampoco el ministro de Instrucción pública.

Este se limitó a denegar con la cabeza.

Poco después salían el presidente y los demás consejeros.

El general Berenguer dijo:

—Una firma muy larga, imposible de recordar. En el ministerio les será facilitada. Además de las de mis departamentos, he traído también unos decretos de Fomento, por estar el señor Matos algo acatarrado.

Un periodista le preguntó:

—¿Y de otras cosas?

—Nada importante.

—¿Y de lo tratado en Consejo?

—Ha sido firma y un cambio de impresiones. Todos los ministros han expuesto a su majestad los puntos de visto de los asuntos más importantes de sus respectivos ministerios.

El ministro de Economía dijo que había llevado el decreto de reorganización de Abastos.

El del Trabajo que no había llevado firma.

El de Gobernación, que había firmado varios decretos, cuyo índice daría en el ministerio.

El de Marina, que, si podía, en el ministerio les hablaría de algunas cosas.

El de Hacienda, un decreto admitiendo la dimisión del director del Timbre y nombrando para sustituirle a don Gustavo Alvarez, segundo del escalafón de Hacienda. El señor Wais, que lo oyó, por ir en compañía del señor Argüelles, contestó:

—Pues lo siento. Lo tengo de ordenador de pagos y es un excelente funcionario.

El señor Argüelles continuó dando referencia del Consejo.

—Otro decreto nombrando gobernador del Banco Exterior de Crédito, a don Rafael Marín Lázaro. Y el decreto de Alcoholes, que ya se sabe.

Un periodista le preguntó sobre las casas baratas.

—Eso—repuso—continúa pendiente de estudio.

Otro periodista preguntó al ministro de Justicia y Culto si marchaba por fin por la noche a Málaga.

—Dios mediante—contestó.

—¿Y vuelve usted?

—El lunes, seguramente.

AMPLIACION

El Consejo de ayer en Palacio no se caracterizó por ningún asunto especial. No se tomaron tampoco acuerdos de ninguna especie, ya que el carácter de estos Consejos presididos por el Rey es generalmente de información. Tienen por fin principal, como sucedió en el de ayer, poner al corriente al Monarca de todos los asuntos que tiene en estudio el Gobierno y de la orientación que persigue con sus resoluciones.

Como de costumbre, el presidente hizo al principio una detallada exposición de política exterior, deteniéndose a considerar los extremos que afectan a nuestro país en sus relaciones internacionales. Se detuvo principalmente a exponer con todo detalle todo lo que se refería al desarrollo de la reciente crisis francesa hasta la formación del Gabinete Tardieu.

También habló el general Berenguer de política nacional, dando cuenta del avance realizado con la constitución de Ayuntamientos y Diputaciones en el programa del Gobierno en su marcha hacia la normalidad, tanto en el aspecto político como en el jurídico, y expresando de paso el resultado de las visitas realizadas últimamente a diversas personalidades políticas. Insistió al parecer el presidente en mantener a todo trance la política emprendida y el criterio de no retrasar la vuelta a la normalidad, desvirtuando así propósitos que se han atribuído al Gobierno. Terminó su exposición el general Berenguer hablando de política social y el aspecto de su desarrollo actual en el país.

Después que hubo terminado de hablar el jefe del Gobierno, hicieron uso de la palabra casi todos los ministros para exponer el estado en que se encuentran sus respectivos departamentos.

El duque de Alba, como ministro de Estado, se ocupó tan sólo de las negociaciones que el Gobierno está realizando con el de Francia en la importante cuestión de los vinos. No dijo nada de su viaje a Suiza, pues éste ya fué anunciado hace unos días.

El ministro de Economía, señor Wais, dió cuenta de las gestiones llevadas a cabo en la cuestión triguera, así como de las soluciones acordadas por el Gobierno y de la orientación que lleva no sólo en este asunto, sino también en el de los aceites, vinos y naranja, todos ellos actualmente en estudio.

También habló el señor Wais de la política de abastos iniciada ya según disposición que después del Consejo fir-

mó su majestad, y, finalmente, de la reorganización de los servicios en su ministerio, atendiendo al doble fin de una mayor eficacia con la mayor economía posible.

Los presupuestos y la baja de la peseta

Una buena parte del Consejo—la más extensa—fué estudiada por el señor Argüelles en la exposición de los asuntos de Hacienda. Habló, en primer lugar, y en términos generales, del detenido estudio de los presupuestos a que actualmente se dedica. Este estudio ya lo lleva bastante avanzado y está casi solamente a falta de los informes que, acerca del detalle de la inversión de las asignaciones que a cada departamento corresponden, llevan a cabo los ministros respectivos.

Acerca de la liquidación presupuestaria, el señor Argüelles dará en breve a la publicidad una amplia nota, cuyos extremos estudia. Parece que la impresión del ministro en lo que al presupuesto se refiere, es bastante optimista.

El señor Argüelles se refirió después a la cotización de la peseta, cuya baja atribuye, más que a ninguna otra causa, a los absurdos rumores y a la campaña de descrédito que, por parte de algunos elementos, se han extendido fuera de España. E hizo resaltar el hecho de que, extinguido el eco de las últimas algaradas callejeras, consolidado el prestigio del Gobierno y perfectamente definida su orientación financiera y económica, hacia la que camina con pasos firmes y sin recurrir a heroicas medidas, no ha tardado en reaccionar la moneda española, con la consiguiente baja de la libra.

Próximo decreto sobre casas baratas

El marqués de Guad-el-Jelú dió cuenta del estado en que tiene la reorganización del ministerio del Trabajo, así como de la que a la organización corporativa afecta.

En cuanto a esta última, el señor Sangro ha iniciado los trabajos de estudio preliminar para abordar la reorganización de los Comités paritarios y, a tal efecto, ha hecho ya, entre las distintas secciones de su ministerio, la distribución de materias encaminada a aquel fin.

Constará, según nuestras noticias, este estudio de dos fases: la de simplificación y la de selección de personal. Por lo que a la primera se refiere, se agruparán los Comités paritarios, cuya acumulación, por la afinidad de las profesiones a que corresponden, pueda ser factible, con lo que desaparecerán no pocos de ellos. Respecto a la segunda, se establecerán normas y un mínimum de condiciones para la designación de presidentes y secretarios. Nada se ha resuelto todavía en este sentido—salvo en los manifiestos casos de incompetencia, incompatibilidad, etcétera—hasta que la mencionada reorganización sea un hecho. De todos modos, ha sido suspendida la toma de posesión de aquellos presidentes y secretarios de Comités que, por haber sido designados en los últimos meses, no la habían efectuado aún.

Dió asimismo el señor Sangro un amplio avance del estudio que realiza acerca de la construcción de casas baratas. No hay todavía nada concreto en lo que a este asunto se refiere, entre otras razones, porque, tratándose de tema en el que de modo tan importante interviene la Hacienda pública, es necesario que el titular de esta última cartera informe sobre la situación de la Caja para el fomento de la pequeña propiedad, y sobre las posibilidades de ayuda del Erario.

No es improbable que la futura orientación que haya de darse a la construcción de casas baratas cristalice en un decreto, fruto del mancomunado estudio de los ministros de Trabajo y Hacienda. Parece que, mediante dicho decreto, se trazarán pautas sumamente restringidas para los proyectos futuros de construcción, si bien, conforme a las normas generales del Gobierno, no se pondrán grandes obstáculos para que las obras actualmente en curso continúen.

Medidas sobre el tesoro artístico

Por primera vez en los contados días que desempeña la cartera de Instrucción, el señor Tormo informó ante el Soberano, y lo hizo acerca de las líneas generales del proyecto que, relacionado con el tesoro artístico nacional, expuso a sus compañeros en el último Consejo, sin que sobre él recayese acuerdo alguno.

Aun cuando todavía no se haya concretado nada en este asunto, parece que el criterio del ministro es el de restringir exclusivamente las enajenaciones, tanto por parte de entidades como de particulares, a las de publicidad, es decir, a aquéllas de las que se dé previo conocimiento, bien al Gobierno, bien a las autoridades delegadas.

Afirmación monárquica

Ayer mañana visitó al general Berenguer, en su despacho del ministerio del Ejército, la Comisión organizadora del acto de afirmación monárquica que se celebrará próximamente en Madrid.

Dieron cuenta al presidente de los trabajos de organización de dicho acto, así como de los magníficos resultados que, en punto a adhesiones, han obtenido. Sometieron a su aprobación la lista de oradores, que serán los cinco siguientes: marqués de Luca de Tena, marqués de Santa Cruz, conde de Gimeno, don Antonio Goicoechea y conde de Bugallal.

El presidente se mostró satisfechísimo del entusiasmo con que, en todas partes, ha sido acogida la idea, y dió su aprobación a la mencionada lista de oradores. Añadió que, en lo que se refería a fecha de celebración, se pondría en comunicación, dentro de breves días, con sus visitantes para fijarla con carácter definitivo.

Parece que el acto se celebrará en un plazo máximo de dos semanas.

Millares de firmas en la Montaña

SANTANDER, 6.—Hoy ha comenzado la recogida de firmas de adhesión al Rey. Los pliegos, colocados en la Redacción del "Diario Montañés", se llenaron rápidamente. El gobernador militar estuvo en el "Diario" para estampar personalmente su firma y felicitar al periódico por la campaña que viene realizando. Entre los firmantes, que ascienden ya a varios miles, figuran muchos obreros. Uno de los primeros que acudió fué el Obispo de la diócesis.

De los pueblos se reciben muchas peticiones de pliegos para comenzar la campaña.

La adhesión de Cáceres

CACERES, 6.—Este mediodía se celebró un banquete homenaje al gobernador, que ha constituído un acto de afirmación monárquica. Asistieron quinientos comensales. Se acordó al final enviar un telegrama de adhesión al Trono, reflejando el sentir netamente monárquico de la provincia.

Un bloque monárquico en Málaga

MALAGA, 6.—En el Gobierno civil se ha presentado un escrito firmado por personas de prestigio de esta capital, solicitando autorización para la formación de un partido de afirmación monárquico. Próximamente se reunirán dichos elementos para la elección del Comité. Parece que será nombrado jefe el doctor don Bartolomé Bosch Abudo.

Otras notas

Declaraciones del presidente

El presidente estuvo toda la tarde trabajando en su despacho. No recibió ninguna visita, a excepción del ministro de Justicia, que fué a despedirse antes de marchar a Málaga.

A las nueve de la noche despachó con el subsecretario de la Presidencia, señor Benítez de Lugo, quien al salir manifestó que se había dirigido una real orden a todos los gobernadores civiles, ordenándoles que en un plazo breve envíen a la Presidencia detalles del funcionamiento de todos los "Noticieros del Lunes" que existen en España y condiciones en que han sido hechas las concesiones por las Diputaciones respectivas, así como la forma en que están organizados dichos periódicos. Añadió el señor Benítez de Lugo que el presidente, antes de intervenir en este asunto, quería estar debidamente informado.

Al abandonar su despacho, el general Berenguer conversó brevemente con los periodistas. Empezó diciendo que las noticias recibidas de Sagunto daban como resuelto definitivamente el conflicto, ya que solamente faltaban por entrar al trabajo 400 ó 500 obreros, y esperaban que hoy reanudarían sus tareas.

—Aparte de esto—agregó el presidente—, en España hay tranquilidad absoluta, a pesar de que hoy ha habido un pequeño incidente en Bilbao, del que acaso pueda informar a ustedes con más detalles el ministro de la Gobernación. Según mis noticias, el incidente lo ha provocado un choque entre un núcleo de comunistas y otro socialista; pero el gobernador, al dar ruenta de él, le quita toda importancia. Parece que los comunistas intentaron penetrar o entraron en la Casa del Pueblo, y la Policía tuvo que intervenir para desalojar el local.

Un periodista dijo al presidente que había reaccionado la peseta en la Bolsa, y el general Berenguer contestó:

—No me han dado noticia de ello; pero ese es un asunto que está íntimamente ligado no con la verdadera situación del país, sino con otros aspectos de la cuestión, ya que nuestra situación, digan lo que digan, económicamente es bastante buena.

Preguntó un periodista si se había autorizado por el Gobierno el acto de afirmación monárquica, y el presidente contestó:

—No se ha autorizado, porque por ahora están prohibidos todos ellos.

—¿Sabe usted el propósito del señor Alba de dar una conferencia económica en el Ateneo catalán el día 15?

—Yo sé que el señor Alba se proponía visitar la Exposición de Barcelona y regresar a París inmediatamente. De esa conferencia no tengo la menor noticia.

El general Berenguer confirmó que hoy se celebrará Consejo, y que en él se estudiarán los asuntos más importantes de todos los ministerios, sobre todo los referentes a la cuestión de los vinos, naranjas y aceite.

Un periodista insistió, apoyándose en los puntos de vista sostenidos por el general Primo de Rivera, y el presidente hizo las consideraciones que siguen:

—Yo sobre estos problemas de producción tendré siempre un propósito de ponderación y serenidad en defensa, tanto del productor como del consumidor, y al estudio de esas cuestiones iré sin ningún género de prejuicios, por cuanto no poseo ni un olivo, ni un naranjo, ni un pedazo de tierra que produzca nada, aunque comprendo la pasión de los intereses en juego alrededor de estos asuntos. Hay, sí, alguna campaña en el extranjero, de una parte, y el plazo que ahora se cumple del empréstito oro, por otra, que dan margen a las maniobras en contra de nuestra moneda.

Por eso no veo otro camino que una recta administración y el llevar a cabo las mayores economías, suprimiendo todos los gastos que sea posible, y ésta será la única manera de que la peseta recobre su verdadera posición. Como pueden ustedes advertir por nuestra manera de actuar, nosotros hemos emprendido francamente ese camino. Los ingresos son realmente fuertes, y por lo tanto, hay que vigilar escrupulosamente los gastos. Gastar sólo lo preciso, lo justo, sin fantasías. A mi entender, no hay otro procedimiento. Aunque ello requiere un intenso trabajo, si bien eso no nos importa porque somos hombres de trabajo. Ya sé que es difícil la tarea que nos hemos impuesto, pero con un estudio serio de todos los ministros, creo se ajustarán las economías en sus departamentos a las necesidades reales. Los ministros no hacen ahora otra cosa que administración y no política, por entender que lo primero no debe ser la política.

Se le preguntó si iban a proveerse algunos altos cargos de Fomento, que son los únicos que faltan, a lo que contestó el presidente:

—No; esa cuestión de Fomento es sumamente delicada. La labor del señor Matos es de gran calma, y a mí me parece muy bien. Yo supongo que hasta que no se celebre el Consejo especial dedicado exclusivamente a los asuntos de Fomento, no se ocupará el señor Matos de los altos cargos de su departamento.

* * *

El general Berenguer recibió ayer mañana al nuevo comisario regio de la Banca Privada, señor Suárez Inclán; al embajador de Cuba, que fué a presentar al señor Cutilla, oficial de la Guardia Rural del Ejército cubano, y que ha venido a España para estudiar la organización y reglamentos de la Guardia civil. También recibió al general Balmes y al nuevo director del Instituto Geográfico y Catastral, señor Alvarez Guerra.

Reorganización de los servicios de Abastos

En el ministerio de Economía han facilitado una copia de la parte dispositiva del decreto-ley de organización de los servicios de Abastos.

Establece el decreto que bajo la inmediata dependencia de la Dirección de Agricultura se establecerán en el ministerio los servicios de abastos que atenderán a la formación de estadísticas de producción y consumo nacionales y al estudio del coste de las subsistencias de primera necesidad y artículos de consumo indispensable. El ministro queda autorizado, cuando las circunstancias del mercado lo exijan para regular con carácter general local, el precio de dichos artículos, así como el de las primeras materias e intervenir en su distribución y circulación, acordar su incautación o decomiso y modificar los derechos arancelarios.

El desenvolvimento de esas autorizaciones corresponderá, por delegación, al director de Agricultura en el orden central, y a los gobernadores, en el provincial.

A la Dirección de Agriultura corresponde, además de la imposición de sanciones especiales, elevar al ministro cuantas peticiones y reclamaciones sean de la competencia del mismo, así como proponerle las medidas a las que no alcancen sus propias atribuciones.

Como órgano consultivo del ministro y bajo su presidencia, actuará la Junta Central de Abastos, de la que será vicepresidente el director general de Agricultura, y vocales un jefe de cada una de las direcciones generales de Industria, Aranceles, Tratados, Valoraciones, Ferrocarriles y transportes por carreteras; de Aduanas, de Sanidad y de Minas e industrias metalúrgicas; un representante de cada una de las Asociaciones de agricultores de España; de ganaderos del Reino, del Consejo Superior de las Cámaras de Industria y Comercio, de las Cooperativas de consumo y de las Asociaciones obreras, designados estos dos últimos por el ministerio de Trabajo, y el jefe de la sección de Abastos que actuará como secretario.

Como órgano ejecutivo se establecen en todos los Gobiernos civiles, bajo la dependencia directa del gobernador, secciones de Economía Nacional, encargadas de cumplir las órdenes e instrucciones de los organismos superiores y de las funciones que por éstos les sean delegadas, y además de la formación de estadísticas, de proponer las modificaciones que estimen necesarias y que no sean de su competencia, de tramitar y preparar resoluciones en los recursos de alzadas contra disposiciones municipales relativas a abastos, cursar los de queja o los que se dirijan a la Administración central y de ejercer la alta inspección de la labor encomendada a los alcaldes y de proponer en su caso sanciones. También tramitarán cuantos asuntos de Economía no estén especialmente atribuídos a otra dependencia.

Como órgano consultivo contarán los gobernadores con Juntas provinciales de Economía. Serán vocales: el delegado de Hacienda, jefe de la Abogacía del Estado, alcalde de la capital, ingeniero jefe de la sección agronómica, el de Minas, inspector provincial de Higiene y Sanidad pecuaria, el de Trabajo, el jefe de estadística, el de la Inspección industrial, el inspector provincial de Sanidad, un representante de cada una de las Cámaras de Comercio, Industria y Agrícola, de la Asociación provincial de ganaderos, de las Asociaciones obreras y de las cooperativas de consumo y el jefe de la sección de economía, como secretario.

La Junta Central de Abastos y las provinciales de Economía, tendrán exclusivamente carácter consultivo e informativo, quedando en consecuencia, suprimidas las Juntas provinciales insulares y locales de Abastos y los Consejos provinciales de Economía.

Los fondos existentes y los pendientes de las Juntas suprimidas, pasarán al Tesoro público con los requisitos y formalidades que por el ministerio se determinen.

La función de vigilancia del cumplimiento de las disposiciones de abastos será ordinariamente de policía municipal, sin perjuicio de lo que respecto de dicha función pueda acordar el ministro. A este efecto, los Ayuntamientos facilitarán a los Gobiernos civiles cuantos informes les sean interesados. Corresponderá a los Ayuntamientos y a los alcaldes, todo lo referente a la policía de subsistencias o abastos y cuantos medios de inspección conduzcan a prevenir y sancionar las defraudaciones en calidad, peso o precio de las subsistencias, así como la adulteración de las mismas y cualesquiera otros fraudes que no constituyan delito y, muy especialmente la vigilancia de los precios de los artículos de primera necesidad. Contra la imposición de las sanciones se dará el recurso de alzada ante el gobernador civil, en la forma y plazo que se fijen en el reglamento.

La cuantía de las multas que pueden imponer los alcaldes, se ajustarán a la escala siguientes: capitales de provincia y poblaciones de más de 250.000 habitantes, hasta 250 pesetas; de 30.000 a 250.000, hasta 150 pesetas, y en las restantes, hasta 75 pesetas. En el caso de que la infracción cometida fuese merecedora de mayor sanción, la autoridad municipal lo pondrá en conocimiento del gobernador civil, quien podrá autorizar a la Alcaldía para imponerla hasta de 500 pesetas y podrá imponerlas directamente de 500 a 1.000; dando conocimiento del caso a la Dirección general de Agricultura, que en circunstancias especiales puede autorizar la imposición hasta un máximo de 5.000 pesetas. Los acuerdos dimanantes de los gobernadores serán recurribles ante el ministro.

Quedan facultados los gobernadores civiles para imponer sanciones, tanto a las autoridades locales como a los particulares en los casos de infracción de las disposiciones de Abastos. Dichas multas, recurribles ante el ministro, no podrán exceder de 1.000 pesetas, salvo la autorización expresa.

La Dirección general de Agricultura podrá imponer multas hasta de 5.000 pesetas cuando estime que por la importancia de la infracción deba atraer a sí el conocimiento del asunto, siendo recurrible en alzada ante el ministro.

En los casos especiales a que se refieren las autorizaciones concedidas al ministro, se dictarán por éste las medidas oportunas, confiando a los organismos provinciales de Abastos la vigilancia y cumplimiento de las mismas, y autorizándoles para la imposición de sanciones en la forma y cuantía que el Consejo de ministros determine.

Las multas, una vez firmes, se harán efectivas en papel de pagos al Estado, salvo las impuestas por los alcaldes, que se harán efectivas en papel de multas municipales.

A partir de la publicación de este decreto-ley en la "Gaceta", cesarán en sus destinos y cargos en los organismos de Abastos, todos aquellos que no pertenezcan a Cuerpos de la Administración civil del Estado.

El ministro someterá a la aprobación del Consejo de ministros la plantilla del personal que ha de encargarse de los servicios, reduciéndola a lo necesario, así como los haberes que haya de percibir.

En tanto, queda facultado el ministro para disponer que el personal auxiliar que presta actualmente sus servicios, continúe prestándolos con carácter interino.

Por el ministerio de Economía Nacional se procederá a dictar el oportuno reglamento, y quedan derogadas cuantas disposiciones se opongan a lo establecido en este decreto-ley, del que se dará cuenta oportunamente a las Cortes.

LOTERIA
CIUDAD UNIVERSITARIA
La misma escala de premios que en la Lotería de Navidad

LA CONFERENCIA NAVAL

Los grandes cañones pueden hablar con autoridad

("Philadelphia Ledge".)

El servicio con las Filipinas

El ministro de Marina al recibir ayer a los periodistas, les dijo que quería aclarar lo que ocurre con el servicio subvencionado a Filipinas, asunto sobre el cual vienen hablando varios periódicos.

Hasta ahora el tráfico con dicho archipiélago se dedica exclusivamente al transporte de carga. Nuestro comercio de importación con dichas islas asciende a cien millones de pesetas, mientras el de exportación no pasa de cuatro millones.

Los resultados, como comprenderán ustedes, son ruinosos para nuestra economía, y tanto más si es el Estado el que tiene que subvencionar esos viajes.

El asunto lo dejó pendiente de resolución el Gobierno anterior, y se halla actualmente en estudio. La Compañía Trasatlántica tiene, como ustedes saben, una subvención para realizar estos servicios. Al hacerse ahora la revisión del presupuesto y teniendo en cuenta la política de economías que sigue el Gobierno, es por lo que se ha acordado dejar en suspenso este servicio a Filipinas desde el próximo viaje que se debía realizar el primero de mayo.

El señor Matos, indispuesto

El ministro de Fomento no acudió ayer mañana a su despacho oficial por encontrarse ligeramente indispuesto.

Sobre unos despidos en los ferrocarriles del Oeste

El director de Ferrocarriles, señor Faquineto, manifestó a los periodistas, refiriéndose a un telegrama publicado en la Prensa, en el que se dice que han sido despedidos 400 obreros de la red del Ooeste, que tales despidos no existen. Lo que ocurre es que en toda aquella red se están reorganizando las brigadas de conservación, albañilería y carpintería, para las que había adscrito mucho personal temporero, que costaba mucho sin estar el servicio bien atendido y ahora, al hacerse aquella reorganización, quedarán en la plantilla los citados eventuales que sean verdaderamente útiles.

En Economía

El ministro de Economía recibió a los periodistas y les habló de las reales órdenes publicadas en la "Gaceta" relativas al restablecimiento de la Cámara de Comercio de Avilés; derogando las disposiciones que regían prohibiendo la introducción de materias colorantes; disolviendo la junta reguladora de pieles de conejo y declarando libre la importación de éstas.

Luego se firmó el decreto de reorganización de los servicios de Abastos, del cual dijo ya se conocían las bases por haberse facilitado a la publicidad en los Consejos de ministros últimos.

Los opositores al Magisterio

El director general de Primera enseñanza recibió a unas Comisiones del profesorado de Escuelas Normales, que fueron a sumarse al deseo de los opositores al Magisterio de que, en bien de la enseñanza, y, en atención a los méritos contraídos por dichos opositores, se amplíen las plazas y se cubran las vacantes de las numerosas escuelas que han quedado sin proveer.

El señor Rogerio Sánchez, que, desde que se hizo cargo de la Dirección, está buscando la fórmula más justa para satisfacer esos deseos, recibió amablemente a los comisionados y les dió a conocer los propósitos que le animan,

Los altos jefes de Aeronáutica

La firma de Ejército de ayer contiene el pase a la reserva, por edad, del general Soriano, que ejerce la vicepresidencia—presidencia efectiva—del Consejo Superior de Aeronáutica y la aneja dirección de transportes aéreos desde la creación de estos servicios por el general Primo de Rivera.

Según nuestros informes sustituirá al general Soriano en el cargo que deja—afecto a la Presidencia del Consejo—el general Kindelán, jefe superior de la Aeronáutica militar.

Para este cargo parece que se destinará un general que no puede proceder de la escala del aire, por no haber ninguno en ella de esta categoría, salvo Kindelán. Se indica el nombre del general Balmes.

La U. G. de comerciantes e industriales

La Unión general de Patronos comerciantes e industriales de Madrid, de reciente constitución, representada por su Comité ejecutivo, ha visitado ayer al director general de Trabajo, señor Gómez Cano, a fin de condolerse de los términos en que aparece redactada la real orden número 322, publicada en la "Gaceta" del 5 sobre el funcionamiento de los plenos de los Consejos de Corporaciones de las industrias de servicios. Con esa disposición se entorpece la elaboración y estudio de las bases de trabajo que pudieran ser presentadas, y coarta la libertad de discusión de las mismas. Entienden los visitantes que el Poder público, antes de introducir enmiendas parciales, debiera haber hecho un estudio definitivo atendiendo las múltiples informaciones presentadas y pendientes de presentación sobre la totalidad de la organización corporativa.

Peticiones de los obreros católicos

Una Comisión de la Federación de Sindicatos Católicos de obreros visitó al ministro del Trabajo, al que entregó un escrito que contiene en síntesis las siguientes peticiones:

Que se proceda a la depuración del Censo Electoral Social, que se celebren elecciones para la representación obrera en el Consejo del Trabajo y en el Instituto Nacional de Previsión, que cese el régimen mayoritario en la Organización Corporativa Nacional y una revisión de la labor realizada por los Comités paritarios, exigiendo responsabilidades.

Entienden también que deben entrar inmediatamente en vigor los contratos de trabajo.

Los obreros católicos han visitado también al alcalde de Madrid, al que fomulan diversas peticiones de mejora para los obreros municipales.

Piden, entre otras cosas, igualdad de jornal entre los obreros eventuales y los de plantilla. Y que se dé un permiso anual, con sueldo, de quince días a todos los jornaleros municipales. Sientan la afirmación de que no es posible vivir con jornal inferior a ocho pesetas.

La huelga de Sagunto resuelta

En el ministerio de la Gobernación fué facilitada ayer mañana a los periodistas la siguiente nota:

"Las noticias que hoy comunica el gobernador civil de Valencia al ministro de la Gobernación no pueden ser más optimistas. En la capital la normalidad ha sido completa, entrando al trabajo los obreros de todas las industrias, a excepción de algunos, muy pocos, que viven en los inmediatos pueblos y que confiaban, equivocadamente, en un paro general, que ha fracasado en absoluto.

En Sagunto acudieron al trabajo 3.200 obreros, y los médicos siguen reconociendo a los que se van presentando hasta llegar a los 4.900, que eran el total de los que había antes. Créese que hoy quedarán todos reconocidos y que, en un par de días, a lo sumo, se normalizará la situación."

El subsecretario del ministerio, señor Montes Jovellar, con quien conversaron brevemente los periodistas, les dijo:

—Después de la nota, lo suficientemente concreta, que acaban de recibir ustedes, nada puedo declararles. Sólo que el ministro conversó esta mañana por teléfono con el gobernador civil de Valencia, quien le dijo que la solución de ambos conflictos era cuestión de horas; le añadió que en la capital había una tranquilidad absoluta y que la vida de la población se desarrollaba en medio de la más completa normalidad.

* * *

VALENCIA, 6.—Han quedado resueltos los conflictos obreros. En Sagunto han entrado más de cuatro mil obreros y mañana entrarán todos. También se ha solucionado el conflicto de los talleres Devis.

La huelga de Buñol

Según noticias recibidas por el ministro del Trabajo, está en vías de completo arreglo el conflicto obrero que hace unos días estalló en Buñol (Granada).

El Comité paritario correspondiente, que intervino, redactó una serie de bases de concordia, integramente aceptadas por los huelguistas, salvo una, que hace referencia al empleo de trabajadores forasteros. Ha intervenido el gobernador civil y parece que hoy o a más tardar, mañana, se reintegrarán los huelguistas al trabajo.

Dice el señor Alvarado

El ex ministro señor Alvarado, refiriéndose al momento político, ha dicho, entre otras cosas, que al plantear con equivoco el grave problema de las Cortes Constituyentes se comete una indignidad. Dice que la fórmula "Cortes Constituyentes" puede ser bandera de una revolución, pero no programa de un partido, siendo además indispensable desvanecer el equivoco de Cortes Constituyentes, que quieren decir tanto como Cortes soberanas. Añade que al firmar el decreto convocando Cortes Constituyentes, el Rey abdicará de hecho en las Cortes, repitiéndose el acto de don Amadeo de Saboya, con la sola diferencia de que, en vez de ser su abdicación definitiva para marchar a extrañas tierras, esperará en Palacio, cruzado de brazos, a que las Constituyentes dispongan el destino de la Corona. También dice que todo período constituyente es un período anormal; un período en que todas las instituciones sociales son sometidas a revisión.

Hace una crítica de la Dictadura, y termina expresando el encargo que deben tener las futuras Cortes en lo que supone el examen detenido de los hechos en los seis años de Dictadura: reforzar las garantías jurídicas y realzar los prestigios del Parlamento para que la nación vea que si falta el freno del Parlamento el gobernante pueda inferir grave daño al interés público.

Tratado de arbitraje con Polonia

El ministro en Varsovia participa al ministerio de Estado que se ha verificado en aquella capital el canje de ratificaciones del Tratado de conciliación, Arreglo judicial y arbitraje firmado en Madrid, entre España y Polonia, el 3 de diciembre de 1928.

La Comisión mixta del aceite

Con el ministro de Economía se reunió ayer, a las seis y media de la tarde, la Comisión mixta del aceite. A las diez menos cinco terminó la reunión.

A la salida, los componentes de la Comisión se negaron a hacer manifestaciones para la Prensa. Unicamente el delegado administrativo del presidente, señor don Francisco Carvajal, manifestó que la reunión sólo había tenido por objeto asesorar al Gobierno en los problemas actuales del aceite.

Homenaje al director de Primera Enseñanza

Los alumnos de la Escuela Superior del Magisterio obsequiarán con un "lunch" mañana sábado al profesor de la Escuela don José Rogerio Sánchez, por su nombramiento para director general de Primera enseñanza.

El acto se celebrará en uno de los salones de la Escuela, a las seis de la tarde.

* * *

Se concede a don Miguel Allué y Salvador, catedrático del Instituto nacional de Segunda enseñanza de Zaragoza y profesor auxiliar numerario de la Facultad de Derecho de la Universidad de la misma capital, un mes de licencia, con sueldo, por enfermedad debidamente justificada.

Los empleados de Diputaciones y Ayuntamientos

La "Gaceta" de ayer dispone lo siguiente:

Se hace extensivo a todos los empleados y obreros de la provincia y Municipio los beneficios que concede el Reglamento definitivo de 6 de febrero de 1928

CRONICA OFICIAL DE LA EMBAJADA DEL CARDENAL BENLLOCH A LA AMERICA ESPAÑOLA

Si la crónica, que ahora se publica, de la embajada que llevó a cabo a la América Española el Cardenal Benlloch, de grata memoria, no ofreciera otros motivos de interés, bastaría para darle importancia el haber recogido fervorosa y fielmente el acontecimiento hispanoamericano más interesante, tal vez, de los últimos años.

Gracias a esta embajada verdaderamente espiritual se logró el homenaje más cordial y resonante de la Argentina, Chile y Perú hacia la nación progenitora.

Este viaje triunfal ha encontrado en el padre **Adulfo Villanueva**, de las Escuelas Pías, el cronista apropiado para escribir esta obra, tan fervorosamente acogida, que consta de dos volúmenes lujosamente encuadernados, de 508 y 529 páginas, respectivamente, e ilustrada con más de 100 grabados. Los dos tomos, 25 pesetas.

LECTURAS ESPIRITUALES

He aquí los primeros libros, que han aparecido, de la colección de "Lecturas Espirituales", que se propone publicar EDITORIAL VOLUNTAD en libritos cómodos, formato de bolsillo, la cual comprenderá series tan interesantes como éstas: eucarística, mariana, doctrinal, modelos ejemplares, autores clásicos, devociones varias, etc. **"La dádiva del Sagrario"**, pesetas 4 en rústica y 5 en tela.

Su autor, M. Pérez y Rodríguez, hoy Deán de Albarracín y antes Lectoral, más de veinte años en la Catedral de Segovia, nos da en estas páginas un comentario del "Cantar de los Cantares", aplicado al Sacramento del Amor, con estilo sobrio y galano, destacándose su dulzura y delicadeza, en consonancia con el carácter idílico y animado del texto sagrado. Al mismo tiempo que sirve para lectura piadosa, es obra de erudición y de estudio y muy a propósito para fervorines eucarísticos.

"Imitación de Santa Teresita del Niño Jesús", S. Sevigné. Pesetas 4 en rústica y 5 en tela.

Agotada en poco tiempo la 1.ª edición, sale una 2.ª corregida, y tan aumentada que, de hecho, resulta una nueva obra.

No es una biografía más; ésta tiene el mérito de presentarnos a **Santa Teresita** en el detalle de su vida, como imitable y al alcance de nuestras flaquezas.

"Mi libro de comulgar". Fray A. Villanueva, benedictino. Pesetas 3. Por la selección de las oraciones litúrgicas, propias para la Sagrada Comunión, por su tamaño reducido y por ir acompañado del ordinario de la Misa y de la Confesión, resulta un manualito cómodo y útil a toda persona piadosa.

Pídanse en las **LIBRERIAS VOLUNTAD** y en todas las de España y América.

ELLA.—¿Has sido tú quien ha vuelto del revés el retrato de mamá?
EL.—No. ¡Buena gana de estropear el papel de la pared!

("The Humorist", Londres.)

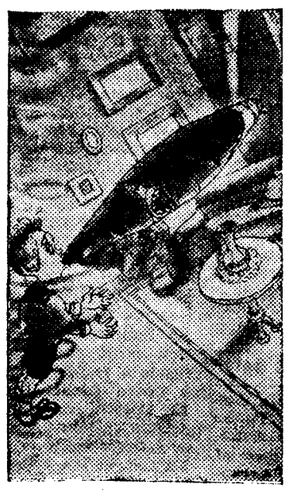

EL PRIMER CIGARRO

("Fliegende Blaetter", Munich.)

—¡Qué barbaridad! ¡Vaya un modo de comer!
—Esto no es nada. Tendría usted que verme cuando me convidan.

("Pages Gaies", Iverdon.)

para la aplicación del real decreto-ley de 6 de septiembre de 1925, y en su virtud, de conformidad con lo preceptuado en el artículo 53 del Estatuto de Clases pasivas de 22 de octubre de 1926, serán computados a dichos funcionarios en el acto de la jubilación los años servidos en el Ejército o Armada, acumulándose a los prestados en sus destinos civiles, al solo efecto de fijar los derechos pasivos que les correspondan y les hayan de ser satisfechos por las Corporaciones en que sirvan.

El Orfanato Minero de Asturias

La "Gaceta" publica ayer dos reales órdenes dictando las normas a que ha de sujetarse la elección de vocales del Orfanato Minero de Obreros y dictando reglas para la recaudación del canon de 25 céntimos por tonelada de carbón para recursos de la misma institución benéfica.

Por los ministerios

Gobernación.—El ministro, a su regreso de Palacio, donde asistió al Consejo que presidió el Rey, despachó extensamente con los directores generales de Sanidad y de Administración. Recibió también, entre otras, las visitas de una Comisión de Aldea de Cardeñas y de otros pueblos de la provincia de Córdoba, agregados a Montoro, que fueron a solicitar su segregación de dicho pueblo, basados en razones de caciquismo local; una Comisión de la Beneficencia Provincial, y señores Ventosa, Esteban Collantes y Campos Tormo.

Estado.—El ministro recibió al señor conde de Torre Vélez y al señor Villaverde, nombrado secretario de la Legación en Viena, en visita de despedida.

El nuevo gobernador del Banco Exterior

Don Rafael Marín Lázaro, nombrado ayer gobernador del Banco de Crédito Exterior, es una prestigiosa personali-

DON RAFAEL MARIN LAZARO
Nuevo gobernador del Banco Exterior

dad que llega al cargo con una sólida preparación.

Ha desempeñado, entre otros cargos, el de delegado regio de Pósitos. Por dos veces ha sido director general de Administración Local y subsecretario de Gracia y Justicia.

El señor Marín Lázaro es un elocuente orador y un escritor brillante. En muchos aspectos ha realizado una labor muy lucida y eficaz. Desde luego, es notoria su competencia en asuntos bancarios y sociales.

En provincias

La U. P. actuará como partido

BARCELONA, 6.—El señor Gassó y Vidal, a su regreso de París, ha manifestado que la actuación de la U. P. va a quedar reducida a la propaganda que le permita hacer el Gobierno actual, que, aunque venido para restablecer en toda su integridad el imperio de la Constitución del 76, no ha creído llegado todavía el momento oportuno para levantar la suspensión de las garantías constitucionales, ni siquiera ha anunciado que la Dictadura en España ha terminado.

En cuanto a la intervención de la U. P. en la vida de la nación, actuará en Barcelona en la misma forma en que actúan los partidos políticos, por ser el único medio de poder influir en la vida nacional para hacer prevalecer su ideario, tantas veces hecho público y resumido en el lema "Patria, Religión y Monarquía". Dice que, desde luego, en caso de elecciones, se aliarían con otras fuerzas monárquicas.

Respecto a la salud del general Primo de Rivera, dijo que no hay gravedad. Durante nuestra estancia en París sufrió un enfriamiento de carácter leve, que le obligó a guardar cama, y como lo que necesita es descanso para reponerse de las fatigas de los últimos siete años, y esto no puede hallarlo en París, en donde está siendo continuamente agasajado por todo el mundo desde su llegada, ha decidido marchar a un balneario de Alemania para completar su curación.

La U. P. de Sevilla

SEVILLA, 5.—Los elementos de la U. P., después de una reunión, han acordado constituirse en agrupación política bajo la denominación de Derecha Social Democrática. Se designó una Comisión organizadora y se acordó redactar el manifiesto que ha sido enviado esta noche a los periódicos. En dicho manifiesto, se dice que el nuevo partido defenderá los principios de autoridad, orden social, monarquía y religión, las libertades individuales y la organización social, así como el Ayuntamiento y Diputación como bases de las libertades políticas. También defenderán la reforma constitucional y una acción local y provincial.

Proyectos de la Diputación de Barcelona

BARCELONA, 6.—El presidente de la Diputación, señor Maluquer, ha dicho que seguramente saldrá para Madrid el próximo domingo para cumplimentar al Rey, de quien tiene solicitada audiencia. Asimismo se ocupará de la resolución de asuntos pendientes de gran interés para la región.

También dijo que había recibido la visita de una Comisión de profesores destituídos por la anterior Corporación, que han ido a cumplimentarle y pedirle su reposición. Añadió que se ha ordenado sean suspendidas las obras de construcción del edificio del Real Politécnico Hispanoamericano por su elevado coste, y que se pagarán las facturas de los industriales cuyos trabajos se hayan verificado con arreglo a partidas del presupuesto y previo acuerdo de la Diputación. De los muchos trabajos que no reúnen estas condiciones —agregó— no puedo hacerme responsable. De todas maneras veré de causar los menores perjuicios posibles.

Respecto al actual personal de la Diputación, anunció que se hará un estudio de los respectivos expedientes para saber si hay emboscados, y evitar los abusos. Indicó la probabilidad de que sea acordada la disolución de la banda de mozos de escuadra, ya que poseyendo la ciudad la Banda municipal, resulta innecesaria. Respecto a la montaña de Montjuich, no se realizará nueva adquisición de terrenos. No habrá, pues, hoteles, ni sanatorio, limitándose la Diputación a ensanchar en seis metros las dos carreteras de San Marsal y Santa Fe.

Son muy comentadas las declaraciones del presidente de la Diputación.

Notas varias

BARCELONA, 6.—Se da como segura la sustitución del jefe superior de Policía, señor Tenorio, muy afecto al Gobierno de la Dictadura y que tiene una estrecha amistad con el general Martínez Anido.

* * *

BILBAO, 6.—La agrupación de almacenistas de coloniales y cereales ha enviado un telegrama de felicitación al ministro de Economía por la disolución de las Juntas de Abastos.

* * *

CUENCA, 6.—En la sesión de hoy del Ayuntamiento han vuelto a producirse los escándalos de ayer al tratarse de la crisis obrera. El debate fué interrumpido varias veces por el público.

El Banco Español de Crédito, que venía concediendo un crédito de un millón de pesetas al Ayuntamiento, se ha negado a continuarlo sin una autorización especial del Gobierno.

El general Primo de Rivera

(De nuestro corresponsal)

PARIS, 6.—El general Primo de Rivera continúa guardando cama.—**Daranas.**

* * *

PARIS, 6.—A las nueve y media de la noche han manifestado en el hotel donde se hospeda el ex presidente del Consejo de España, señor marqués de Estella, que el estado de su salud continuaba siendo estacionario.

El general se encuentra sometido a un régimen muy severo y no recibe ninguna visita.

Uno de sus hijos que se hallaba con el enfermo, ha salido esta noche con dirección a España.

Información general de provincias

Manifestación de obreros sin trabajo en Sevilla. Se inaugura el Congreso de fabricantes de pastas para sopa en Barcelona. Un muerto y dos heridos por un volquete en Bilbao.

EL DIA 21, ASAMBLEA EXTRAORDINARIA DE LA C. H. DEL EBRO

Vapor hundido

BARCELONA, 6.—Esta mañana entró en Barcelona, de arribada forzosa, el vapor "Ciutat de Tarragona", que anoche embistió al velero "Pedro Oliver", de la matrícula de Alcudia, en la desembocadura del río Llobregat. El velero se dirigía con cargamento de vino a Palma de Mallorca y el "Citat de Tarragona" a Port Vendres y Cette. La colisión fué tan violenta, que el vapor de Alcudia se hundió a los pocos momentos. El capitán del "Citat de Tarragona" mandó arriar los botes y fueron salvados los siete tripulantes del vapor hundido. La Comandancia de Marina actúa en las diligencias.

Apertura del Congreso de fabricantes de pastas para sopa

BARCELONA, 6.—Esta mañana, en el salón de actos del Palacio de la Agricultura de la Exposición, se ha celebrado la sesión de apertura del I Congreso Nacional de fabricantes de pastas para sopa. Presidió el gobernador civil y un representante del ministro de Economía. Están adheridos 200 fabricantes de toda España.

Por la comisión organizadora habló el señor Palomer, quien expuso los fines que persigue la celebración del Congreso. Dirigiéndose al gobernador solicitó que preste el mayor apoyo a las conclusiones que se acuerden. El general Despujols saludó a los congresistas y prometió seguir con interés las aspiraciones de una industria tan importante y declaró abierto el Congreso. Los reunidos designaron después las comisiones y ponencias.

Los fallecimientos en el Hospicio de Granada

BARCELONA, 6.—En el Decanato de Juzgados se ha recibido un exhorto del Juzgado de Granada, ordenando se remita el nombre de la casa de Barcelona que envió las sales empleadas en las recetas que se administraron a los niños asilados en el Hospicio de aquella capital andaluza, y que fueron causa de bastantes muertes.

Un muerto y dos heridos por un volquete

BILBAO, 6.—En la fábrica La Vizcaya se cayó un volquete cargado de chatarra y alcanzó a los obreros Mariano Asenjo, Alonso Pérez y Justo Alberdi, el primero de los cuales resultó muerto y los otros sufrieron heridas de consideración.

—En Zorroza se ha hecho entrega al niño Tomás Ibáñez de las insignias de oro y del diploma de mérito concedido por el Consejo Superior de Protección a la Infancia, por haber salvado a los hermanos Antonio y Fidel Elua, de siete y cinco años, que estaban a punto de ahogarse en el río Cadagua.

Prácticas de "hidros"

FERROL, 6.—Una patrulla de hidroaviones Machi, mandada por el teniente de navío don Tomás Moyano, recorre estas costas efectuando prácticas. Los aparatos están afectos a la Base naval de Marín.

Marinero ahogado

FERROL, 6. — Cuando hacía maniobras el acorazado "Jaime I" para entrar en el Arsenal, se cayó desde cubierta al mar el marinero Cesáreo González García, de diez y nueve años, natural de Vigo. A consecuencia de un golpe que recibió en la cabeza se fué al fondo. Seguidamente, el oficial de guardia, teniente de navío, don Guillermo Rances, se arrojó al mar con propósito de salvarle, pero nada pudo hacer. Más tarde bajó un buzo para recoger el cadáver.

Dos crímenes

JAEN, 6.—Antonio Carrascosa mató a su primo Antonio Prieto Carrascosa y después se ahorcó.

Fernando Peña Saeta mató de una puñalada a Estrella Aranda Torres.

El embajador argentino en Málaga

MALAGA, 6.—Procedente de Sevilla llegó el embajador de la Argentina, señor García Mansilla, acompañado de su esposa, que pasara aquí una temporada, pues los médicos le han recomendado el clima de Málaga.

El "rey del cobre" en Canarias

LAS PALMAS, 6.—El multimillonario yanqui Daniel C. Yackling, conocido en el mundo comercial por el "rey del cobre", por ser dueño del setenta por ciento de las acciones de las minas de cobre norteamericanas, ha visitado el puerto de la Luz en el yate "Cyprus", de su propiedad. Lleva ya recorridos con él ciento siete puertos. Inició el viaje de recreo en Kiel, donde fué construído el yate. Le acompañan otros millonarios, entre ellos míster Alleu y señora.

Visitaron la población y recorrieron el interior de la isla, prodigando elogios al clima y a la belleza de la isla.

El yate "Cyprus" desplaza 12.598 toneladas, desarrolla una velocidad de 17 millas por hora y reúne el máximum de comodidades. Mr. Yanckling y acompañantes recibieron toda clase de atenciones. Salieron con rumbo a Funchal y Marsella, a donde llegarán mañana por la tarde.

Los Infantes de Orleáns

SANLUCAR, 6.—Procedentes de Madrid, llegaron la infanta Beatriz de Orleáns y el príncipe Alfonso, que permanecerán en Sanlúcar varios días. Fueron cumplimentados por las autoridades.

Un regalo del Rey

SAN SEBASTIAN, 6.—Se han recibido cuatro gamos regalados por el Rey para soltarlos en la finca municipal de Artienza.

Visita a pabellones

SEVILLA, 6.—Los obreros pensionados que visitan la Exposición han visto hoy los pabellones de Guatemala, donde fueron obsequiados con café del país, y el de Méjico, donde se organizó un acto en su honor, tocando y bailándose canciones indígenas.

El agregado comercial de Méjico en Londres, don Eduardo Villaseñor, pronunció un discurso, en el que enumeró las conquistas realizadas en el orden social por los obreros mejicanos. El comisario, señor Orozco, saludó a los visitantes en nombre de los obreros de Méjico, y les obsequió con cerveza mejicana. Terminó el acto con vivas a España y Méjico.

Manifestación de obreros sin trabajo

SEVILLA, 6.—A medio día apareció una manifestación de obreros que, recorriendo las calles más céntricas de la ciudad, se dirigió al Gobierno civil y al Ayuntamiento, llevando carteles, en los que se leía: "Queremos pan y trabajo."

El gobernador, y después el alcalde, recibieron a una Comisión, que les entregó sus conclusiones. Los parados solicitan que se les dé trabajo y, en caso de que ello sea imposible, que el Estado y los patronos abonen a los sin trabajo el 75 por 100 de sus jornales. Piden también que se suspenda la ley de desahucio para los obreros que sufren los efectos del paro forzoso. El gobernador les dijo que para el día 13 había convocado al Patronato de la Habitación y que en esa reunión se ocuparán del particular. Los manifestantes desfilaron en el orden más completo y se disolvieron pacíficamente. Las autoridades han prometido gestionar trabajo para los parados.

Homenaje a un pianista

ZAMORA, 6. — Procedente de Norteamérica, donde ha realizado una jira artística, ha llegado el notable pianista Miguel Berdión, que pasará aquí unos días con su familia. Sus amigos le obsequiarán con un banquete para celebrar sus triunfos y luego marchará a Berlín y otras capitales europeas para dar conciertos.

—En una posada situada en la Avenida de la Feria, ha aparecido el cadáver de Hipólito Sabaco Manjón. El médico forense dictaminó que el fallecimiento se había producido por una angina de pecho. Hipólito llegó anoche, procedente de las obras del ferrocarril Zamora a Coruña, donde trabajaba, con propósito de consultar su enfermedad.

Asamblea extraordinaria de la Confederación del Ebro

ZARAGOZA, 6. — El día 21 celebrará la Confederación Hidrográfica del Ebro una Asamblea extraordinaria. En ella se discutirán los siguientes asuntos que figuran en el orden del día. Estado y necesidades de las obras y servicios; examen de peticiones y estudio de aspiraciones del país; revisión de planes y organizaciones, en relación con las recientes disposiciones, y comunicación de los acuerdos a la Junta de gobierno.

—Esta tarde ha sido trasladado a Zaragoza, embalsamado, el cadáver de la señorita María Josefa Baselga Aladren, que falleció víctima del accidente automovilista ocurrido en las inmediaciones de Pamplona. El cadáver fué depositado en San Felipe, donde mañana se verificará el entierro. Acompañando el cadáver de su hija, llegaron don Santiago Baselga y doña Asunción Aladren. Con el matrimonio venía el doctor Royo Villanova, que fué avisado momentos después de ocurrir el suceso. La señora de Baselga sufre la fractura del radio izquierdo y varias erosiones. El señor Baselga conmoción visceral y erosiones.

Sigue la mejoría del general Weyler

El estado del general Weyler continúa, afortunadamente, siendo satisfactorio, hasta tal punto que los temores que estos días pasados existían de un funesto desenlace han desaparecido.

En vista de ello, los médicos cesarán desde hoy de facilitar el parte diario.

LOTERIA
CIUDAD UNIVERSITARIA
PREMIO MAYOR
7.500.000 pesetas
Mil pesetas billete
Cien pesetas décimo

HA MUERTO LORD GLADSTONE, A LOS SETENTA Y SEIS AÑOS

LONDRES, 6.—Esta mañana ha fallecido, a la edad de setenta y seis años, en su residencia de Hare, condado de Herford, lord Glastone, hijo del famoso político que fué ministro de la reina Victoria.

LOS INGENIEROS DE LA TELEFONICA SALEN PARA ESPAÑA

NUEVA YORK, 6.—A bordo del "Ile de France" han salido para España los ingenieros de la Compañía Telefónica Nacional de España, que han realizado una excursión por los Estados Unidos, Méjico y Cuba.—**Associated Press.**

FIGURAS DE ACTUALIDAD

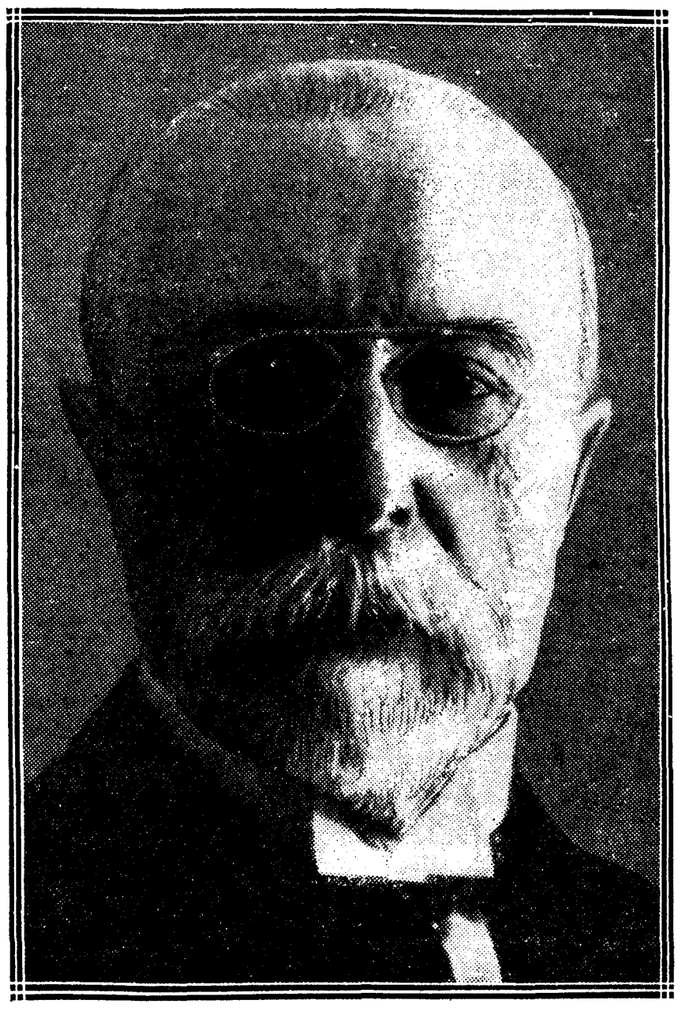

Tomás Massaryck, presidente de la República checoeslovaca, que cumple hoy ochenta años

La figura de Massaryck llena toda la historia moderna de la nación checoeslovaca y atrae con peculiar simpatía porque su prestigio nace de su propia historia. El actual presidente de la República fué en un tiempo cerrajero y su padre cochero rural. Desde muy niño profesó, empero, gran afición a la cultura, y en su propia aldea natal de Hodonin (Moravia) aprendió el latín y las disciplinas elementales, así como los idiomas inglés, francés y ruso. Maestro, primero, en Cejkovice, pasó a estudiar Filosofía a Viena. Allí el triunfo, luego la cátedra de Filosofía en Praga, poco después la vida política. Massaryck colaboró primeramente con la Monarquía austriaca; luego la combatió. Durante la guerra pensó en la independencia de su país, la logró y fué justamente el primer presidente de la nueva nación.

LA "GACETA"

SE ADJUDICA LA CONSTRUCCION DE LA AUTOPISTA MADRID-IRUN

SUMARIO DEL DIA 7

Reales decretos de la Firma del Rey.

Marina.—R. D. disponiendo que para todos los efectos legales se consideren como de mando de buque los destinos de jefe de Estado Mayor de las Escuadras, Divisiones, Flotillas y Escuadrillas, y que los destinos de jefe, oficiales de órdenes y auxiliares de un Estado Mayor a flote, sólo se consideren como destinos de embarco.

Fomento.—R. D. adjudicando a don Alvaro Caro, conde de Torrubia, la construcción y explotación de la autopista de Madrid a Irún.

Ejército.—R. O. disponiendo se devuelvan a los individuos que figuran en la relación que se inserta las cantidades que ingresaron para reducir el tiempo de servicio en filas; concediendo el ingreso en la segundo sección del Cuerpo de Inválidos a Manuel García Cuadrillero, sargento de Infantería del Grupo de Fuerzas Regulares Indígenas de Melilla número 2; ídem a Rafael Casado Muñoz, sargento del regimiento Lanceros de la Reina, segundo de Caballería; circular disponiendo se cumpla la sentencia dictada por la Sala de lo Contencioso administrativo del Tribunal Supremo en el pleito promovido por el comandante del Cuerpo de Inválidos Militares don Rafael Huidobro Polanco, contra la real orden de este ministerio de 3 de mayo de 1928.

Hacienda.—R. O. disponiendo que durante el año actual sólo se permita la importación, con franquicia, de ganados, lanas y maderas, procedentes de Andorra, comprendidas dentro de las cantidades que se determinan; y que los artículos de exportación prohibida, gravada o condicionada, que podrán enviarse libremente a Andorra durante el corriente año, sean los que se indican y por las cantidades que se mencionan.

Instrucción pública.—R. O. concediendo nueve meses de prórroga a la pensión que actualmente disfruta para realizar estudios en Alemania don Clemente Hernando Balmori, catedrático del Instituto de Soria; declarando en situación de excedente del cargo de catedrático numerario de la Facultad de Filosofía y Letras de la Universidad Central a don Manuel García Morente, director general de Enseñanza Superior y Secundaria; ídem íd. íd. en el cargo de catedrático numerario de la Facultad de Filosofía y Letras de la Universidad Central a don Manuel Gómez Moreno y Martínez, director general de Bellas Artes; admitiendo a don José M. Yanguas y Messía la renuncia del cargo de vocal del Tribunal de oposiciones, turno libre, a la cátedra de Derecho Internacional público y privado, vacante en la Facultad de Derecho de la Universidad de La Laguna; concediendo ascenso de escala reglamentario a don Antonio Novo y Campeño y don José Ortega y Gasset, catedráticos de Universidad.

Fomento.—R. O. aprobando el pliego general de condiciones e instrucción, que se insertan, para la recepción de los aglomerantes hidráulicos en las obras de carácter oficial.

Trabajo y Previsión.—R. O. declarando vinculadas varias casas baratas; concediendo a la Cooperativa obrera para la adquisión de viviendas baratas, de Madrid, la calificación definitiva de baratas para 38 casas construídas en término municipal de Chamartín de la Rosa, Ciudad Jardín Alfonso XIII; ídem el reingreso en la escala activa a don José María Ugarte Pagés, jefe de Negociado de tercera clase, excedente, de este ministerio.

Economía Nacional.—R. O. modificando en el sentido que se indica la de 9 de marzo de 1927, que disponía las normas para el funcionamiento de la Comisión mixta del aceite.

Dos toneladas de opio decomisadas

El cargamento iba a bordo de un vapor del Gobierno de Cantón

LONDRES, 6.—Telegrafían de Hong Kong al "Times" dando cuenta de haber sido decomisadas por los oficiales del servicio de Aduanas 83 cajas que contienen opio, con un peso aproximado de dos toneladas. El cargamento fué descubierto a bordo del vaporcito del Gobierno de Cantón, que se dirigía desde esta última ciudad a Swatow.

ENCUENTRAN DOS MALETAS LLENAS DE MORFINA

LONDRES, 6.—Telegrafían de Nueva York al "Times" que los agentes de la brigada fluvial han hallado dos maletas, al parecer abandonadas, que contienen paquetes de morfina por valor de medio millón de dólares.

Es detenido en París un Príncipe estafador

PARIS, 6.—La Policía ha procedido a la detención de un príncipe, cuya nacionalidad se desconoce hasta ahora, que residía desde hace muchos años en la capital francesa, y al cual se acusa de que efectuaba compras de automóviles, abonando su importe con cheques consignados a establecimientos de crédito, en los cuales no disponía de fondos.

Los automóviles adquiridos de esta manera los revendía inmediatamente a bajo precio que percibía al contado.

VENCEN LOS IRIGOYENISTAS EN LAS ELECCIONES DE LA ARGENTINA

En Colombia se realizan esfuerzos para conseguir la unión de los conservadores

Se quiere lograr un frente único para las elecciones municipales

EXCITACION EN HAITI CONTRA LA COMISION NORTEAMERICANA

BUENOS AIRES, 6. — Los irigoyenistas han resultado victoriosos en las elecciones de diputados celebradas el domingo último. En San Juan, uno de los distritos de mayor lucha, el ex gobernador Cantoni ha sido derrotado por unos mil votos más obtenidos por su contrincante.—**Associated Press.**

Los conservadores colombianos

BOGOTA, 6.—El partido conservador intenta terminar con sus luchas y diferencias interiores, que tanto daño han ocasionado al partido en las últimas elecciones presidenciales.

Las luchas interiores del partido conservador han contribuído a la gran victoria de los liberales, cuyo candidato, señor Olaya Herrera, resultó elegido presidente por una gran mayoría.

El partido conservador trabaja actualmente para presentar un frente único en las próximas elecciones para designar el Municipio de Bogotá.—**Associated Press.**

* * *

BOGOTA, 6.—El Banco de la república ha ofrecido al Gobierno un empréstito de cuatrocientos mil pesos para el pago de las dietas a los diputados en el caso de que el Congreso convoque sesiones extraordinarias.—**Associated Press.**

Las elecciones brasileñas

RIO DE JANEIRO, 6.—Los últimos resultados que se conocen de las elecciones presidenciales dan al señor Prestes 895.976 votos y al candidato de la oposición, Getulio Vargas, 741.835.

Carnaval sangriento

MEJICO, 6.—El martes de Carnaval ha sido verdaderamente trágico en este país.

Veinticinco personas resultaron heridas en accidentes ocurridos en la vía pública. Entre estos heridos hay algunos graves.

Otras dos personas resultaron heridas por disparo de revólver que la Policía se vió obligada a hacer, y por último otra persona resultó muerta al suicidarse disparándose un tiro en la cabeza.

Otros cuatro desesperados intentaron también suicidarse sin lograr su propósito.—**Associated Press.**

Manifestaciones en Haití

PUERTO PRINCIPE, 6.—Noticias recibidas de Jacmel dan cuenta de que un centenar de jóvenes organizaron una manifestación de protesta contra el presidente Borno, siendo detenidos por la Policía.

En todo el país existe malestar por la ocupación del país por las fuerzas norteamericanas; pero el Gobierno es dueño de la situación. La agitación actual tiene por causa los rumores que han circulado acerca de la intención que se atribuye al presidente Borno de presentar la renuncia de su cargo y dejar un sucesor que le sea adicto.

La Comisión nombrada por el presidente de la república de los Estados Unidos no ha hecho declaración alguna, en espera de realizar un estudio más acabado de la situación. Se cree que aconsejará al señor Hoover la formación de un Gobierno provisional que cuente con la simpatía de los haitianos, hasta tanto que sea posible la convocatoria de unas elecciones.—**Associated Press.**

El Gobierno de Sto. Domingo

La Legación de la República Dominicana nos envía en siguiente comunicado:

"La Asamblea Nacional de la República Dominicana aceptó el día primero de este mes las renuncias presentadas por el presidente y vicepresidente de la República, señores don Horacio Vásquez y doctor José D. Alfonseca, y ese mismo día asumió la presidencia de la República, de acuerdo con el artículo 53 de la Constitución, el señor licenciado don Rafael Estrella Ureña, quien para el acto había sido designado secretario de Estado del Interior y Policía, y prestó el juramento constitucional ante la Asamblea Nacional el día 2.

El presidente Estrella Ureña ha hecho las siguientes designaciones para su Gabinete, así:

Interior, don Martín de Moya; Presidencia, don Rafael Vidal; Relaciones Exteriores, don Elías Brache, hijo; Hacienda, don Jafet D. Hernández; Defensa Nacional, señor general don Antonio Jorge; Agricultura y Comercio, señor general don Desiderio Arias; Justicia e Instrucción pública, don Félix Servio Ducoudray; Sanidad y Beneficencia, señor doctor don Teófilo Hernández.

* * *

SANTO DOMINGO, 6.—El señor Carmito Ramírez ha sido nombrado ministro de Obras públicas.

Los miembros del Cuerpo diplomático y consular han sido presentados hoy al ministro de Negocios extranjeros.

* * *

N. de la R.—Don Martín de Moya era secretario de Hacienda del presidente Vásquez, de quien es sobrino político.

Don Elías Brache, hijo, era secretario de Justicia e Instrucción pública del presidente Vásquez. Ha sido en distintas ocasiones diputado en el Congreso. Fué también secretario de Hacienda y Comercio, de Guerra y Marina, de Relaciones Exteriores y de Fomento y Obras públicas. Fué miembro de la Delegación de la VI Conferencia Internacional Americana y enviado especial en la toma de posesión del presidente de Cuba, Machado, el 20 de mayo de 1929. En el Gabinete del presidente Vásquez representaba al partido Coalición Patriótica del Ciudadano.

El general don Antonio Jorge fué gobernador civil y militar de la provincia de Santiago, en el período de 1910 a 1916.

El licenciado don Jafet Hernández, abogado, pertenece al partido republicano, del que es jefe Estrella Ureña.

El general Desiderio Arias, ex secretario de Guerra y Marina, es jefe del partido liberal.

El licenciado Félix Serio Ducoudray, ex secretario de Sanidad y Beneficencia, pertenece al partido progresista, del cual es jefe don Federico Velázquez.

El doctor Teófilo Hernández es jefe del grupo nacionalista de la provincia del Este.

La oposición del presidente Vásquez la constituían la "coalición de los partidos progresista, liberal, republicano y los grupos nacionalistas". Apoyaban la reelección del presidente Vásquez el partido nacional y la coalición patriótica de ciudadanos.

MUNDO CATOLICO

Representante de la Orden de Malta en el Vaticano

Hacía algún tiempo que no tenía representación diplomática en la Santa Sede

El embajador Merry del Val ha salido para Londres

(De nuestro corresponsal)

ROMA, 6.—Hoy al mediodía ha recibido el Pontífice al nuevo representante de la Orden de Malta en el Vaticano, ministro plenipotenciario príncipe Pignatelli de Monteroduni, acompañado de su secretario, conde de Pecci. La Orden de Malta, que tiene derecho a estar representada diplomáticamente en la Santa Sede, no tenía desde hace algún tiempo dicha representación.

La recepción se ha celebrado con el ceremonial acostumbrado. El ministro expresó la satisfacción que tenía la Orden de Malta del Soberano y la Internacional al reanudar las relaciones diplomáticas con el Vaticano, relaciones interrumpidas en tiempo no lejano. Puso de relieve el ministro la fe católica y la devoción hacia la Santa Sede que animaba a la Orden de Malta, quien, entre sus más altas glorias, enumera la de haber sellado con su sangre su profesión de fe. Hoy, cambiados ya los tiempos, la Orden de Malta retorna a sus orígenes, a sus obras caritativas y hospitalarias y pide bendición y benevolencia, que necesitará cada día más, al Vicario de Cristo, en cuyas manos quiere ser dócil instrumento para las obras de caridad cristiana.

El Pontífice respondió diciendo que era grande el contento que tenía por la reanudación de las relaciones diplomáticas con la gloriosa Orden de Malta, cuya historia ocupa tanta parte de la historia de la Iglesia. La Orden de Malta, dijo, se une así estrechamente, con hilo de oro, al Pontificado, y para sus propósitos caritativos puede contar siempre, no sólo con toda la benevolencia, sino con toda la cooperación del Papa.

Siguió la conversación en la Biblioteca privada, y después de la visita al Cardenal Pacelli, rezaron breves instantes en la tumba del Apóstol San Pedro.—**Daffina.**

Dimite el comandante de la Guardia Palatina

(De nuestro corresponsal)

ROMA, 6.—El comandante de la Guardia Palatina del Pontífice, comendador Eduardo Tabanelli presentó a últimos de febrero la dimisión de su cargo. El Pontífice admitió inmediatamente su dimisión. Tabanelli había sido nombrado para este cargo por Benedicto XV. Se cree que el nuevo comandante que se nombre será ciudadano de la Ciudad Vaticana; por el contrario, Tabanelli no había adquirido todavía tal ciudadanía.—**Daffina.**

El embajador Merry del Val, a Londres

(De nuestro corresponsal)

ROMA, 6.—Hoy, a la una de la tarde, el marqués Alfonso Merry del Val ha salido para Londres.—**Daffina.**

Funerales por Merry del Val

(De nuestro corresponsal)

ROMA, 6.—En la Basílica de Santa Práxedes, título cardenalicio del Cardenal difunto Merry del Val, se han celebrado hoy solemnes funerales por su alma. Pontificó en la misa el abad Pierami, general de Vallombrosani, y fué asistido por clérigos alumnos del Seminario Mayor, cuya Schola Cantórum ejecutó música clásica. Asistieron a la ceremonia los hermanos del difunto con sus hijos, representaciones del Capitulo Vaticano, Prelados, eclesiásticos, don Carmelo Blay, rector del Colegio Español, y representaciones de los Seminarios, Colegios e Institutos.—**Daffina.**

Conferencias del señor Herrera

PAMPLONA, 6.—Se ha celebrado en Tudela una tanda de ejercicios espirituales de la Asociación Católica Nacional de Propagandistas, que fueron dirigidos por el padre Laburu. A la terminación asistió el presidente, don Angel Herrera, que pronunció una conferencia sobre Acción Católica.

A las siete de la tarde, en el salón de actos de las Escuelas de San Francisco, completamente lleno de público selecto y bajo la presidencia del Provisor de la diócesis, ha pronunciado hoy en Pamplona el señor Herrera una conferencia sobre Acción Católica.

Comparó la situación actual de la civilización europea con los tiempos de la caída de Constantinopla y de la batalla de Lepanto. Existe cierta analogía entre las voces alarmantes de los Papas del Renacimiento, desde Pío II a Sixto V y las constantes exhortaciones de los modernos Pontífices. Los Papas aspiraban a la unión de los pueblos occidentales para defenderse del peligro musulmán. Hoy la barbarie que sufre en el fondo mismo la sociedad reclama con toda premura una acción eficaz de todos los católicos para defender la espiritualidad contra la barbarie materialista moderna.

Señaló las diferencias entre las asociaciones profesionales y las asociaciones de carácter apostólico. Unas son de carácter social y económico; las otras son de propaganda católica. Estas últimas son parte integrante de la Acción Católica. Cuando se apartan de esos fines, sus directores son los que responden de su desarrollo.

En cuanto a la política dijo que la Acción Católica es completamente ajena a ella, que no tiene por qué inmiscuirse en estos asuntos. Recordando la de Pío XI, dijo que únicamente cuando la política se acerque a la Iglesia es cuando los católicos pueden intervenir para defender a ésta.

El señor Herrera fué muy felicitado y aplaudido.

Conferencia en la Exposición de Obras sociales

ZARAGOZA, 6.—En la Exposición de Obras sociales católicas han dado una conferencia don José María Sánchez Ventura, director de "El Noticiero", sobre "Periodismo católico", y el padre Roberto Cayuela, S. J., acerca del tema "Las Misiones". Los oradores fueron muy aplaudidos.

El Español y el campeonato del mundo de "football"

Los actuales campeones quieren representar a España en Montevideo. Juicios e impresiones sobre los partidos del domingo. Campeonato motociclista de España.

Football

Comentarios sobre los partidos del domingo

Diferente de la anterior jornada, los partidos difíciles se encuentran ahora en la Primera División mientras que en Segunda son relativamente fáciles. No hay que hablar de la Tercera, en que los propietarios de los campos tienen casi asegurada la victoria y que su interés reside, más bien, en la diferencia del tanteo.

De los cuatro partidos citados en primer lugar, el que se presenta más fácil es el de los españolistas, sobre todo por su sensacional victoria con el tanteo "record" de la temporada sobre el Madrid. El contratiempo sólo podría darse si el ESPAÑOL quiere salvar al Europa, sin realizar la menor anormalidad, pero alineando sencillamente a otros jugadores de segundo orden para dar un necesario descenso a los de más categoría ante el próximo choque contra el Barcelona y la proximidad del campeonato de España, cuyo título lo ostenta y querrá conservarlo.

El partido de Santander ya se presentaba bastante dudoso, pero el Madrid, con el desastre de ayer, ha tratado de aclarar el pronóstico. Dos cosas solamente pueden salvar a los madrileños: primera, que el RACING se presente incompleto, como ocurrió aquí últimamente, y segunda, que Rubio "quiera jugar". Como éste tenga la genialidad—¿por esta circunstancia se le llama genio?—de decir que no, entonces no habrá salvación posible. Turno impar correspondió ayer en Barcelona, de modo que el próximo domingo... No hay duda posible, y, además, ¡si es contra el RACING de Santander!

A pesar de los pronósticos y aunque nos quedemos mal, será de celebrar —pensando con un poco de romantismo deportivo—que triunfasen los madrileños. Porque de lo contrario, es ponerse sencillamente a la altura de un equipo de "tercera categoría". Y este nivel no es el que se debe esperar de un Club de brillantísimo historial, que lleva el nombre de la capital de España, con gran potencia económica—además de federativa, según muchos—que cuenta con las simpatías del 99 por 100 de los aficionados de la Corte, etc., etc.

No se puede exigir nada de El Cafeto, Los Reyes F. C. y, apurando la cosa, ni del Athletic; pero del Real Madrid F. C. cabe esperar grandes cosas. El Real Madrid debe colocarse en todo tiempo al mismo nivel del mejor equipo de España.

¿Sorprende el pronóstico de Ibaiondo? Recordamos cómo ganó el Arenas al Europa, jugando muchísimo menos. Y es reciente el partido sin color frente a los atléticos bilbaínos. En cambio, la REAL SOCIEDAD es cierto que ha empezado muy mal, pero desde que la directiva ha amenazado con el "licenciamiento", el equipo se ha rehecho y parece volver por sus antiguos fueros. Sus dos últimos partidos así lo dicen al menos. Y el miedo a la "cola" algo ha de influir en el factor moral.

Por muchas circunstancias, el pronóstico de Irún es forzosamente favorable para el ATHLETIC, de Bilbao. Ahora bien, el resultado no se presenta tan fácilmente como dicho pronóstico. El punto fuerte del Real Unión es su flanco derecho y éste ha de contrarrestar bastante la fortaleza bilbaína que reside en el lado contrario. Bien sujeta el ala izquierda, es innegable que el valor del conjunto se reduce enormemente. Cuatro partidos les quedan a los bilbaínos, uno en casa y los restantes fuera. Si algún partido tienen que perder o empatar, lo más probable es que sea el de Irún.

En Segunda, ya indicamos más arriba que son bastante claros, siendo el único "hueso" el de Murcia. Los murcianos no han de esperar a que haga más calor aún, porque al menor descuido se exponen a un contratiempo. Vencido recientemente en Sevilla con gran dificultad, frente a un equipo en que cabe la comparación, tiene grandes probabilidades de triunfar el domingo. A no ser que se empeñen en demostrar que es completamente absurda la agrupación de los distintos equipos. Porque... ¡figúrense que pase a Tercera el REAL MURCIA y ascienda el CARTAGENA! No hay que olvidar que los murcianos siempre demostraron alguna superioridad; es más, para el próximo campeonato van en plan de campeones, mientras que los otros de segundones.

Aunque parezca fácil a primera vista, nosotros creemos que el ALAVES ha de pasar no pocos apuros para sacar dos puntos al Oviedo.

Difícil parece también el partido de Valencia por la racha de empates de los zaragozanos.

Debe ganar el VALENCIA. A no ser que intervenga "Sincerator", de "Las Provincias" y nos acompañe esta vez. Entonces... ¡a morir los caballeros! Porque dicho redactor escribía el sábado pasado lo siguiene:

"Al ocuparse Karag del partido Oviedo-Valencia, da la victoria al primero. Ergo. Apostamos doble contra sencillo a favor del Valencia."

Y efectivamente, por llevarnos la contraria, el VALENCIA en vez de perder decorosamente por 1-2 ó 2-1, resultó un desastre: perdió por 5-0.

¡Sale cada Elías provinciano...!

Y ya, a esperar los acontecimientos.

El Español quiere representar a España en Montevideo

BARCELONA, 6.—Gran número de socios del Español, descontentos por la decisión de la Nacional de no ir a Montevideo gestionan que la Directiva del Español pida autorización para que se permita enviar al primer equipo del Español desplazarse por su cuenta para representar a España en Montevideo. En este caso el Español gestionaría ser reforzado por la defensa del Club Deportivo Alavés, Ciriaco-Quincoces, y los delanteros Gorostiza, Rubio, Goiburu y algún otro.

Parece que la Directiva ve con gran simpatía la propuesta y que en este sentido se van a dirigir oficialmente a la Nacional.

* * *

Nosotros también, y sin duda alguna, un sinfín de deportistas, vemos con la misma simpatía la idea de los "españolistas". Por otra parte, con el refuerzo que se indica, el equipo del R. C. D. Español no se alejaría mucho en cuanto a su valor—superaría a lo mejor—de la verdadera selección nacional.

Sólo hemos de añadir que convendrían algunos suplentes más, tres, por ejemplo, de estos equipos: Athletic, de Bilbao; Real Unión y Real Sociedad, cuyos nombres se adivinan fácilmente.

Regatas a motor

Para establecer el "record" mundial de velocidad

LEAFIELD, 6. — Ha terminado la construcción de la canoa "Miss Estelle V", que se ha hecho secretamente en Cowes, Es propiedad de miss Betty Carstairs. Su propietaria la conducirá en el próximo mes de septiembre para disputar el Trofeo Haemsworth en Detroit.

Para la prueba aparecen inscritos hasta la fecha miss Cartairs y sir Henry Segrave.

Dicha canoa tiene 28 pies de eslora con dos motores "Napier" del tipo de la "Copa Schneider", capaz de desarrollar 1.300 HP.

Los técnicos creen que la canoa será capáz de arrebatar a los Estados Unidos el campeonato mundial de velocidad, pues se calcula que alcanzará una velocidad media de 100 millas (161 kilómetros) por hora.

Motociclismo

El campeonato de España

Aprobado por la Real Federación Motociclista Española, y con la conformidad del Real Automóvil Club de España, ha sido cursada a los ministerios correspondientes la petición de permiso y reglamentos que han de regir dicha carrera, a disputar el domingo día 4 de mayo próximo, y para la cual estará en vigor el reglamento particular y los internacionales de la F. I. C. M. y de la Real Federación Motociclista Española.

La carrera está reservada a motocicletas y a concursantes poseedores de la licencia de 1930, espedida por una Federación afiliada a la F. I. C. M.

Se disputará en el Circuito del Vallés (antes la Ametlla), que comprende un recorrido de 16 kilómetros 508 metros, y tendrá seis horas de duración, pero para tener opción a ser clasificado deberán haberse recorrido en las seis horas el siguiente número mínimo de kilómetros:

Motocicletas 250 c. c., 420 kms.
Motocicletas 480 c. c., 480 idem.
Motocicletas 500 c. c., 510 idem.

La carrera se dará por terminada para cada corredor al final de la vuelta en que pase la meta inmediatamente después de la sexta hora de carrera.

El número de kilómetros recorridos durante las seis horas se establecerá sumando el número de los correspondientes a las vueltas dadas hasta el final de la anterior en que terminan las seis horas, y el número de kilómetros y fracción correspondiente al tiempo que media entre la hora de paso de la vuelta penúltima anterior a las seis horas y el tiempo exacto de seis horas, deduciendo estos kilómetros en proporción a la velocidad de la última vuelta.

El Jurado y los cronometradores se retirarán a las seis horas y treinta minutos después de dada la salida.

Polo

Hoy, en Puerta de Hierro

Esta tarde debe inaugurarse la temporada de polo de Puerta de Hierro.

Habrá un "Member's game".

Pugilato

La velada de Barcelona

BARCELONA, 6.—En el salón Bohemia, con media entrada, se celebró esta noche la anunciada velada de boxeo.

Castor Calvo y DAUFI. Este combate no fué valedero para la semifinal del campeonato de España de pesos medios debido a que ambos púgiles sobrepasaban el peso de la categoría. Tuvo su final en el sexto "round", siendo la causa un golpe bajo que dió el primero y por el cual fué descalificado. El "match" había sido hasta entonces muy movido y de gran dureza, habiendo apuntado cierta ventaja Daufi.

Young Ciclone reapareció contra el francés MAMOUT. Fué descalificado Ciclone en el sexto "round" por golpe bajo. Ciclone no demostró ser aquel gran púgil de otras veces.

ROSELLO venció al vasco Berastegui en el cuarto "round" a causa de una profunda herida que el vasco se produjo en la arcada superciliar derecha.

El madrileño Guillermo Ruiz vence a Buhigas por abandono en el primer "round".

CATALA vence a Redon por puntos.

Gastañaga contra Mc Tigue

HABANA, 6.—Ha llegado a esta capital el boxeador norteamericano Mike Mc Tigue, que peleará con el español Isidoro Gastañaga el día 15 de este mes.

Si Mc Tigue resultase victorioso en este combate, sería enfrentado a Mateo de la Osa.

El púgil yanqui estuvo entrenando al boxeador inglés Phil Scott para el combate que este último sostuvo recientemente en Miami con el bostoniano Jack Sharkey.—Associated Press.

Kid Chocolate venció a Benny Half

TAMPA (Florida), 6.—Anoche se celebró en esta ciudad un combate de boxeo entre el cubano Kid Chocolate y Benny Half, a diez asaltos. Fué proclamado vencedor por puntos el boxeador cubano.

Juan Gómez, español, y José Miller hicieron combate nulo.

Los cuatro boxeadores que tomaron parte en la velada son de la categoría de pesos pluma.—Associated Press.

Billar

El campeón de España regresa a Bilbao

BILBAO, 6.—Ha llegado a Bilbao el campeón de billar y recordman mundial Juan Butron. En la estación le esperaban los miembros de la Federación vizcaína y numerosos amigos. Se trata de organizar varios actos en su honor.

Atletismo

Los atletas guatemaltecos a La Habana

GUATEMALA, 6.—Han salido con dirección a La Habana los atletas guatemaltecos que han de tomar parte en la Olimpiada centroamericana que ha de celebrarse en la capital cubana.—Associated Press.

Un demente hiere a otro

Escandaliza mucho y pega mucho. Hay que apearse con cuidado.

Ayer mañana se encontraban en el patio de la sala de Observación del Hospital general varios dementes preparados para ser conducidos al Manicomio de Valladolid.

Uno de ellos sacó inopinadamente unas diminutas tijeras de aseo y agredió a su compañero Eugenio Vicente Varañón, de treinta y dos años.

Inmediatamente acudieron médicos y enfermeros, quienes arrebataron las tijeras al agresor y curaron de una leve herida a Eugenio.

El agresor se llama Juan José Acosta.

Intoxicado con lejía

El niño de tres años, Carlos Mora Sáez, que vive en la Ribera de Curtidores, 17, sufre intoxicación de pronóstico reservado por haber ingerido lejía en un descuido de sus familiares.

Herido en riña

En la calle de Hortaleza cuestionaron Rogelio Bonciso López, domiciliado en San Roque, 14, y Práxedes Rodríguez. Llegaron a la agresión mutua, y el primero resultó con una herida de pronóstico reservado en la cabeza.

Se clava una aguja en el vientre

En el Casa de Socorro del distrito del Hospital fué asistida Carmen Recio Recio, de diez y nueve años, con domicilio en Ferrocarril, 8, a quien en accidente casual se le había clavado una aguja en el vientre.

El estado de la lesionada se calificó de pronóstico reservado.

Muerto por atropello

El camión 22.580, de una Empresa de Petróleos, que conducía Marcelino Jiménez Manzano, alcanzó en la calle de Méndez Alvaro al camión 4.551, guiado por José Mendoza López.

Al producirse el encuentro salió despedido del "baquet" del último vehículo el mozo Francisco Maure Gómez, de treinta y seis años, casado, domiciliado en el barrio obrero, calle Central, 36, y al caer le arrolló el 22.580.

Francisco recibió tan gravísimas lesiones que falleció casi en el acto.

El Juzgado de guardia, que lo era el del distrito de Buenavista, se personó en el lugar del suceso y ordenó las diligencias oportunas. Ante el juez comparecieron los conductores de ambos camiones y varios testigos presenciales de la desgracia.

Destrozado por el tren

Un guarda rural encontró en la vía del ferrocarril del Norte, próximo al túnel de Chominenea el cadáver de un hombre destrozado por el tren.

Por los documentos que se encontraron se supo que se trataba de Canuto Aguado Alonso, de cincuenta y dos años, casado, jornalero, natural de Astudillo (Palencia).

Este obrero había venido el martes último de Bayona, donde sacó pasaporte en el mismo día, expedido por el cónsul español.

Créese que el suceso obedezca a un accidente puramente casual.

Tres mecánicos lesionados

Clemente Peña Fernández, de cuarenta años, domiciliado en General Ricardos, 51; Tomás Martín Moredo, de veintinueve, que habita en Nicolás Morales, 4, y León Molina Barba, de treinta, sufrieron lesiones de pronóstico reservado los dos primeros y leves el último, al ser alcanzados por una rueda cuando trabajaban en un garage del paseo de los Pontones.

Le desaparece un alfiler

Vicente Muñoz Vallejo, de veinticinco años, con domicilio en el paseo de las Delicias, 17, denunció que en la calle de Santa Polonia, número 1, le sustrajeron un alfiler de corbata que vale 400 pesetas. Sospecha de una determinada persona.

Se cae al patio

Cuando limpiaba unos cristales en la plaza de San Miguel, 8, se cayó al patio desde la altura del piso entresuelo Cristóbal Fernández Gutiérrez, de treinta y un años, y resultó gravemente lesionado.

Desaparece un envenenado

En la Casa de Socorro de la Inclusa se recibió un aviso en solicitud de que fuese un médico para asistir a Eusebio de la Torre Medina, domiciliado en Mesón de Paredes, 56, el cual, según el aviso, padecía una intoxicación por haber tomado un medicamento tóxico.

Acudió el facultativo a la mencionada casa, y allí le dijeron que Eusebio se había ido a su nuevo domicilio, Ronda de Atocha, 23; pero ni en esta finca ni en las próximas sabía nadie quién era Eusebio.

En Mesón de Paredes, 56, el médico recogió un tubo de pastillas de pantopón, que es lo único que halló en la habitación que decían ser la ocupada por Eusebio.

Parece que se trata de una broma de mal gusto o de una venganza familiar.

OTROS SUCESOS

Escandaloso y agresor.—En la calle de Augusto de Figueroa promovió un fuerte escándalo y trató de agredir a unos muchachos, Angel Fernández López de veintiocho años. Al tratar de reducirle el guardia de Seguridad 308, Severino Rodríguez, se abalanzó sobre éste y le causó leves contusiones y destrozos en el uniforme.

Muerte natural.—En su domicilio, General Pardiñas, 26, bajo, falleció repentinamente, al parecer de muerte natural, Josefina Sánchez Soler, de sesenta y seis años.

Las criaditas frescas.—Don Antonio Sanz Orrio, de treinta y un años, con domicilio en Fortuny, 3, denunció a una sirvienta llamada Ponciana Rodríguez, la que se ausentó con 25 pesetas de su amo y además le dejó varias cuentecitas en distintos establecimientos de compras que realizó para ella.

Caídas.—Paula Guiñales López, de setenta y siete años, que habita en la calle del Marqués de Santillana, se cayó casualmente en la plaza de la Cebada y resultó con lesiones de pronóstico reservado.

—Al apearse de un tranvía en la calle de la Princesa, se cayó Mercedes Pérez García, de cuarenta y siete años, que habita en Caramuel, 32, y sufrió lesiones de relativa importancia.

ALTO JUCAR
GOSALVEZ
(Vino blanco)

CINEMATOGRAFOS Y TEATROS

Homenaje a Pérez Casas

En el Círculo de Bellas Artes se celebró ayer el anunciado banquete al insigne Pérez Casas. La Orquesta Filarmónica y numerosísimos admiradores se reunieron para festejar al gran músico. Por una feliz circunstancia, el encargado de ofrendar el homenaje fué García Sanchiz. Con su amena charla y sus oportunísimas frases entonó una "Sinfonía en sol", que así puede definirse su discurso, que comenzó evocando aquellos tiempos en que el Círculo tenía la salita de música... y otras cosas importantes que hoy no tiene, y que han puesto a la admirable Orquesta Filarmónica en más de un apurado trance. Pérez Casas dió las gracias a todos y tuvo palabras de afecto para la crítica musical. Esto es importante decirlo, y hasta nos emociona un poco, ya que en pocas ocasiones se nos muestra agradecimiento por nuestra continua y no siempre agradable labor en pro del arte y de los artistas. De todo corazón felicitamos al maestro Pérez Casas, honra de nuestra música.

J. T.

Notas cinematográficas

En el "cine" Bilbao se pasó ayer tarde de prueba la película española "Gloria", realizada bajo la dirección de Adolfo Aznar, con Tomás Duch como operador.

Son protagonistas Dina Montero y José Montenegro.

De ella nos ocuparemos en breve.

Obra teatral autorizada

BARCELONA, 6.—A petición del señor Tubau, en nombre de la empresa del teatro Romea, ha sido autorizada la representación de la obra "La Dolorosa", de Ventura Gassol, que fué prohibida por la Dictadura después de dos representaciones, por considerarse subversiva.

"La Argentina" salió ayer para Europa

NUEVA YORK, 6.—Esta noche sale para Europa, a bordo del trasatlántico francés "Ile de France" la famosa bailarina española Antonia Mercé "La Argentina", la cual se encuentra completamente repuesta de la operación de apendicitis que le fué practicada recientemente.—Associated Press.

Concierto de Andrés Segovia en Nueva York

NUEVA YORK, 6.—El célebre guitarrista español Andrés Segovia ha dado esta noche un concierto en el "Town Hall", a beneficio del Instituto de las Españas.

Al espectáculo han asistido las personalidades más destacadas de la sociedad neoyorquina y muchos amigos de España.

El ex embajador de los Estados Unidos en España, Hammond, pronunció un discurso en el cual sugirió la fundación de un centro cultural hispanonorteamericano en esta capital. — Associated Press.

GACETILLAS TEATRALES

Fontalba

Domingo próximo, despedida de la muy eminente actriz Camila Quiroga con la preciosa comedia "La aventura de Irene".

Día 14, inauguración de la temporada lírica.

Calderón

Hoy viernes, por la tarde, **"El huésped del sevillano"** (cuatro pesetas butaca), y por la noche, **"Doña Francisquita"**. Sábado noche, reposición de **"La campana rota"**, de Tellaeche y Obradors.

El próximo día 14, estreno de la zarzuela del maestro Guerrero, libro de Romero Fernández Shaw, **"La rosa del azafrán"**. Despáchase en contaduría.

Lara

Mañana, beneficio de Manuel González, tarde y noche, **"Manos de plata"**, comedia en tres actos, de Serrano Anguita, que se estrena ese día. Domingo, tarde y noche, **"Manos de plata"**. Hoy por la tarde, última popular con la 222 representación de **"Para ti es el mundo"** y **"La mala memoria"**.

Esta tarde, en el Alkázar

"El rayo", delicioso juguete cómico de Muñoz Seca y Pérez Fernández. Todas las noches, y sábado y domingo, tarde y noche, **"La educación de los padres"**, el éxito cómico de la temporada.

"Mariquilla Terremoto"

obra cumbre de los ilustres autores S. y J. Alvarez Quintero, genial creación de Catalina Bárcena, esta tarde, en el **INFANTA BEATRIZ**—el teatro de la moda—. Teléfono 53108.

CINEMA EUROPA. "BEN-HUR"

Pavón

Hoy viernes, noche, debut de la gran compañía de Carlos M. Baena con el estreno **"¡Róbame, que no doy parte!"**, comedia cómica en tres actos, original de I. H. Thurlow (precios populares).

SAN MIGUEL
Exito sin igual del "film" sonoro
METRO GOLDWYN MAYER
BROADWAY MELODY
por Bessie Love y Anita Page

CINEMA EUROPA. "BEN-HUR"

Cinema Bilbao

"Gloria", la película española que se estrenará el próximo lunes, día 10, en este magnífico salón, será brillante muestra de lo que puede hacerse en España cuando se cuenta con buenos artistas, un realizador de primer orden y un operador experto. "Gloria" representa a la mujer joven y pura santificada por el dolor.

Plaza de Toros de Madrid

INAUGURACION DE LA TEMPORADA

El próximo domingo, día 9, se lidiará una magnífica novillada de don Luis Bernaldo de Quirós (antes Tovar), de Salamanca. Espadas: "Finito", "Cantimplas" y Manuel Zazo, "Perete". La corrida empezará a las cuatro menos cuarto.

Cartelera de espectáculos

LOS DE HOY

ESPAÑOL (Príncipe 27).—Compañía Guerrero-Mendoza.—Tarde, no hay función.—10,30 Los tres mosqueteros.

PRINCESA (Tamayo, 4).—Temporada popular de la gran compañía de Camila Quiroga. Debut, miércoles 12. Butaca, tarde, cuatro pesetas; noche, tres pesetas.

FONTALBA (Pi y Margall, 6).—Butaca, tres pesetas.—A las 6,30 y 10,30, La aventura de Irene.

CALDERON (Atocha, 12).—A las 6,30, El huésped del sevillano.—A las 10,15, Doña Francisquita.

COMEDIA (Príncipe, 14).—A las 10,30 (popular, tres pesetas butaca), Sixto Sexto.

LARA (Corredera Baja, 17).—Funciones populares; tres pesetas butaca.—A las 6,30, La mala memoria y Para ti es el mundo (éxito inmenso).—Noche no hay función.

REINA VICTORIA (Carrera de San Jerónimo, 28).—Compañía Díaz-Artigas. A las 6,15 y 10,15, El monje blanco.

ALKAZAR.—Compañía Bonafé.—A las 6,30, El rayo.—A las 10,30, La educación de los padres.

INFANTA ISABEL (Barquillo, 14).—6,30 y 10,30, La condesa está triste... (la obra más graciosa de Arniches).

INFANTA BEATRIZ (Claudio Coello, 45).—Catalina Bárcena.—A las 6,30, Mariquilla Terremoto (grandioso éxito).—Noche, no hay función.

GRAN METROPOLITANO (Teléfono 36326).—Compañía Rambal, de grandes espectáculos.—A las 6,30 y 10,30, ¡¡Wolga!! ¡¡Wolga!! (éxito inmenso). Creación de Rambal.

ESLAVA (Pasadizo de San Ginés).—Ultima semana.—6,30 y 10,30, La picarona (éxito clamoroso; butacas, cinco pesetas).

COMICO (Mariana Pineda, 10).—Loreto-Chicote.—6,30, De cuarenta para arriba...—10,30, Los que tenemos cincuenta años (éxitos).

PAVON (Embajadores, 11).—Compañía de Carlos M. Baena.—10,30, inauguración de la temporada con el estreno ¡Róbame que no doy parte!, comedia cómica en tres actos, original de I. H. Thurlow (adaptación española). Precios populares

FUENCARRAL. — Compañía Anita Adamuz.—6,30 y 10,30, El alma de la copla (éxito enorme de Guerrita y Pena (hijo).

PRICE (Plaza del Rey, 8).—Tarde, no hay función para dar lugar a los ensayos del próximo estreno del maestro Villa, La nazarita.—A las 10,30, El dúo de la africana y La alsaciana, por Marcos Redondo. Fin de fiesta por el citado artista, que cantará "Mi vieja". Gran éxito. Precios corrientes.

CINE AVENIDA (Pi y Margall, 6. Empresa S. A. G. E. Teléfono 17571). A las 6,15 y 10,15, Revista Paramount. Negrín, candidato (Gato Félix). La cosa es ganar. A caza de dotes (Mary Briand). Zalacaín el aventurero (producción nacional, según la célebre novela de Pío Baroja).

PALACIO DE LA MUSICA (Pi y Margall, 13. Empresa S. A. G. E. Teléfono 16209).—A las 6,30, quinto concierto de abono.—A las 10,15, Revista Paramount. Geo Lyons (arpista). La canción de las rosas (revista tecnicolor). Los Revellers (cuarteto vocal). La máscara del diablo (John Gilbert, Alma Rubens y Ralph Forbes).

REAL CINEMA (Plaza de Isabel II). A las 6,15 y a las 10,15, Que viene el mono (muda). Metrotone (sonora). Melodías internacionales (sonora). La muchacha del bar (sonora). Varietés (sonora de dibujos).

PALACIO DE LA PRENSA (Plaza del Callao, 4) y **PRINCIPE ALFONSO** (Génova, 20).—A las 6,15 y a las 10,15, Reportaje gráfico. Haya paz. Ladrones honrados. El cacique, por Charles Murray.

CINE DEL CALLAO (Plaza del Callao).—6,30 y 10,30, Noticiario sonoro Fox. Girlf. por Dina Gralla. Shari la hechicera, por Myrna Loy, Roy D'Arcy y Víctor Mc. Laglen.

CINEMA GOYA (Goya, 24. Empresa S. A. G. E.).—Por la tarde no hay función por celebrarse el baile del Cine Club.—A las 10,15, Revista Paramount. Negrín, candidato (Gato Félix). La cosa es ganar. El vértigo (Reginald Denny). A caza de dote (Mary Briand). Sección de la noche. Butaca, 1,00.

MONUMENTAL CINEMA (Atocha, 87).—A las 6 y a las 10,15, Romanticismo y estacazos (muda). Metrotone (sonora). La danza macabra (sonora de dibujos). El loco cantor, por Al Jolson (gran éxito).

CINE IDEAL (Doctor Cortezo, 2).—5,30 y 10 (viernes de moda), Kokó en la pista (dibujos). Revista Paramount 32. El conde de Montecristo, por Jean Angelo y Lil Dagover.

CINEMA BILBAO (Fuencarral, 126. Teléfono 30796. Contaduría).—A las 6 y 10,15 noche, Revista Paramount. Deuda saldada. Kokó en la pista (dibujos). El jardín del Edén (Louise Dresser y Charles Ray).

CINEMA ARGUELLES (Marqués de Urquijo, 11. Empresa S. A. G. E. Teléfono 33579).—A las 6,15 y 10,15, Diario Metro. Mi marido es un embustero (Rod La Rocque). El desterrado de Santa Elena (Warner Kraus).

CINE MADRID (Tetuán, 29).—6,15 y 10,15, Noticiario (actualidades). Cómo sueñan las glotonas (cómica). El solterón (Lew Cody y Aileen Pringle). Noches del Trópico (Patsy Ruth Miller y Malcolm Mc. Gregor).

CINEMA CHUECA (Plaza del Cisne, 4. Empresa S. A. G. E. Teléfono 33277). Viernes fémina. Localidades de señora mitad precio.—A las 6,15 y 10,15, Diario Metro. La película de la noche. La hija del capitán (Leatrice Joy). Estrellas dichosas (Janet Gaynor y Charles Farrell). Butaca, 0,40. Anfiteatro, 0,25.

CINEMA EUROPA (Bravo Murillo, 126. "Metro" Alvarado).—A las 6 tarde y 10 noche, Ben-Hur (butacas, las mejores, 0,75).

CINE DOS DE MAYO (Espíritu Santo, 34. Empresa S. A. G. E. Teléfono 17452).—Viernes fémina. Localidades de señora mitad precio.—A las 6 y 10,15, Kokó, charlatán. Críspulo en su nuevo empleo. A tiro limpio (Wallace Beery y Raymond Hatton). Cuando la ciudad duerme (Lon Chaney).

FRONTON JAI-ALAI (Alfonso XI, 6). A las 4 tarde. Primero, a remonte: Echániz (A.) y Zabaleta contra Salsamendi y Salaverría I. Segundo, a pala: Chiquito de Gallarta y Jáuregui contra Araquistain y Perea. Tercero, a pala: Azurmendi II y Ochoa contra Zubeldia y Pérez.

(El anuncio de los espectáculos no supone aprobación ni recomendación.)

Pidan billetes para el gran sorteo de la Ciudad Universitaria a don Enrique Murciano. Barquillo, 8. Lotería. Madrid.

Firma del Rey

Alvarez Guerra, director del Instituto Geográfico

PRESIDENCIA. — Aceptando la dimisión del director general del Instituto geográfico, general Elola.

Nombrando para sustituirle al señor Alvarez Guerra.

Aceptando la dimisión del gobernador civil de Las Palmas, señor Castro Matos.

Nombrando gobernador civil de Las Palmas a don Luis León García.

MARINA.—R. D. autorizando al ministro para que, mediante concurso, adjudique la adquisición e instalación de paravanes en un acorazado y dos cruceros tipo "Méndez Núñez".

Idem sobre condiciones de mando y embarco.

Idem concediendo la gran cruz del Mérito Naval, con distintivo blanco, al contralmirante de la Armada francesa don León Augusto Isidoro Le D'o.

Propuesta de ascenso al empleo inmediato del alférez de navío don Juan Bonelli Rubio.

Idem de ascenso al empleo inmediato del ingeniero naval auxiliar don Antonio Castel de Duna.

HACIENDA. — Autorizando la destilación simultánea de alcoholes de vino y sus residuos y la desnaturalización en fábricas de esta clase.

Admitiendo la dimisión del director del Timbre y representante del Estado en la Arrendataria de Tabaco, don Andrés Amado, y nombrando para sustituirle a don Gustavo Alvarez, jefe de Administración de Hacienda.

Admitiendo la dimisión del gobernador del Banco Exterior de España, don Wenceslao González Oliveros, y nombrando para sustituirle a don Rafael Marín Lázaro.

EJERCITO.—Disponiendo que el general de división, don Jorge Soriano Escudero, pase a situación de primera reserva, por haber cumplido la edad reglamentaria.

Promoviendo al empleo de general de división al general de brigada don Cristóbal Peña Abrún.

Nombrando general de la segunda brigada de Infantería de la 15 división (Vigo) al general de brigada don José García Zabasterno, que manda la primera brigada de Infantería de la segunda división.

Nombrando general de la primera brigada de Infantería de la segunda división al general de brigada don Alfredo López Garrido.

Promoviendo al empleo de general de brigada al coronel de Caballería don José Alvarez Sotomayor y Zaragoza.

Nombrando general de la séptima brigada de Caballería (Valladolid) al general de brigada don José Alvarez Sotomayor y Zaragoza.

Concediendo la gran cruz de San Hermenegildo al general de brigada don Jesualdo de la Iglesia Rosillo.

Autorizando al ministro del Ejército para que por la Fábrica Nacional de Toledo se celebre el oportuno concurso para la concesión de la exclusiva de venta de material quirúrgico que se elabora por la misma.

Nombrando intendente militar de la octava región al intendente del Ejército don José Viñés Gilmeso.

Proponiendo la concesión de la medalla de Sufrimientos por la Patria, sin pensión al hoy comandante de Caballería don Francisco Aguilera y Pérez de Herrazti.

LOTERIA
CIUDAD UNIVERSITARIA
Más de TREINTA Y OCHO MILLONES EN PREMIOS

Los cadáveres hallados en el Tajo

Camino de desvanecerse otra pista

El juez especial, señor Ubeda Arce, que entiende en el sumario abierto con motivo del hallazgo de los cadáveres en el río Tajo, celebró ayer por la mañana una extensa conferencia con el jefe de la División de Ferrocarriles y de la Brigada de Investigación Criminal, don Enrique Maqueda, a quien preguntó si los agentes a las órdenes de dicho jefe policiaco habían practicado investigaciones o averiguaciones en relación con el súbdito francés M. Gabriel Chevaux, a consecuencia de las sospechas que abriga la esposa de éste, vecina de Santander, sobre si uno de los cadáveres sea el de su marido.

El señor Maqueda contestó que un concuñado de M. Gabriel Chevaux, residente en Madrid, estuvo en la Dirección de Seguridad para ver las fotografías obtenidas del segundo de los cadáveres, y después de examinarlas dijo que no se asemejaba físicamente a su pariente.

M. Chevaux cuenta ahora treinta y siete o treinta y ocho años y posee una abundante cabellera. Hay que desechar pues, la hipótesis de que el segundo de los cadáveres sea el del súbdito francés.

En todo caso, y vista la semejanza observada por la esposa de M. Chevaux entre la rúbrica de éste y la que aparece en la tarjeta encontrada en el cadáver, lo único que cabe hacer es si la tarjeta fué escrita por M. Chevaux, aun cuando tampoco parece probable, pues la letra, según parece, es bien distinta.

MUEBLES=DIAZ
Sª de Carmen 21=Hileras, 4.

Las bronquitis crónicas

suelen tener origen en una serie de acatarramientos, por lo general descuidados..., cuyos pacientes sufren además de singular predisposición a enfriarse al menor cambio de temperatura o corriente de aire, máxime en las invernadas.

Resultado: que en el aparato respiratorio constantemente castigado, se determina un proceso inflamatorio que degenera en bronquitis crónica. Y, en los períodos rígidos de humedades, el mal se agudiza con espasmos de tos incesante, peligrosos, que pueden acarrear la bronconeumonía.

Una combinación admirable de elementos balsámicos remineralizadores y cicatrizantes de la membrana mucosa, nos la ofrece la farmacopea moderna para estas dolencias, cuya eficacia no tiene igual; su nombre es Thus-Serum. Tomado en los primeros síntomas de un resfriado, lo corta inmediatamente; y, con un breve tratamiento, los tejidos bronquiales adquieren mayor resistencia venciendo dicha predisposición catarral. El Thus-Serum es también un poderoso calmante de la tos, y una cucharadita antes de acostarse asegura un sueño tranquilo, reparador.

DE SOCIEDAD

Un banquete

En honor del compositor chileno don Osmán Pérez Freire, que cedió caritativamente sus derechos de autor, de la revista "Acuarelas", que fué representada por un grupo de muchachos aristócratas, a beneficio del Hospital del Niño Jesús, se celebró ayer por la noche un banquete ofrecido por los jóvenes intérpretes.

Con el homenajeado, su distinguida señora y sus simpatiquísimas hijas Lili y Meche, se sentaron a la mesa los embajadores de Chile, señores de Rodríguez Mendoza, los organizadores de la fiesta, Perico García Arribas y Ramón Maura, los directores artísticos, José Gros y Mimo Moreno Osorio y los improvisados artistas.

Eran estos Pilar Alvear, Belén y Mercedes Amézaga, Conchita Calderón, María Cruz y Pilar Crespí de Valldaura, Pepita Chávarri, María Jura Real, Mari Lola Liniers, Victoria Maura, María Luisa Mendoza Cortina, Regina de la Mora, Carmen Moreno Osorio, Lulú Valdés Faull y Belén Villacieros.

De ellos, el marqués de Bolarque, Carlos España, César Gamboa, Joaquín Garralda, José Grós, Fernando Hernández Corredor, Carlos y Ricardo Hernández Figueroa, José Irueste, Carlos y José Jardón, Alvaro Lorenzana, Ramón Maura, Raimundo Mosés, José Oñate, Carlos Perogordo, Francisco y José Piera, Jaime Pochman, Carlos Poyer, Roberto Reyes y Carlos Villacieros.

Se brindó por la felicidad de todos, por que el éxito acompañe a los señores Pérez Freire, en su próximo viaje por el extranjero y por las prosperidades de los embajadores de Chile, en su país, adonde en breve irán, por haber sido nombrado el señor Rodríguez Mendoza miembro del Senado chileno.

Entre los concurrentes, gente joven en su inmensa mayoría, reinó la natural alegría y buen humor.

Un asalto

Ayer, a las seis de la tarde, un grupo de "destrozonas" hizo irrupción en casa de Pilar Alvear.

Resultaron ser Pepa Chávarri, Belén Villaciyos, Conchita Calderón, María Rosa Haro, Ana María Cienfuegos, María Luisa Soler, Matilde Escalante, Isabel Rábago y otras.

De ellos, Paco y José María Jardín, Ramón Maura, Perico García Arribas, Carlos Villacieros, Luis Bustamante, Bernabé Chávarri y muchos más.

Haciendo honor a su disfraz, las asaltantes "destrozaron" una espléndida e improvisada merienda.

El "asalto", que más bien tuvo carácter de fiesta íntima y familiar, terminó cerca de las nueve.

El domingo de piñata tendrá lugar un asalto en casa de los señores de Gamboa.

Próximas bodas

Está concertado el matrimonial enlace, y dentro de unos días será la petición de mano, de la bellísima señorita Mercedes García-Benítez, hija del antiguo coronel de la Escolta Real, hoy general de la brigada de Lanceros de Alcalá de Henares, con el reputado doctor don Tomás Romero.

—Próximamente se celebrará en Pamplona la boda de la bella señorita María Garrán y Mozo, con el distinguido joven don Angel de Huarte y de Jáuregui.

Condecoraciones

Han sido nombrados comendadores de la Legión de Honor francesa, el marqués de Argüeso y don Carlos Maristany.

Enfermos

Se encuentra enferma y, por fortuna, va mejorando, la señora doña María Luz Rivero, viuda de Vega.

—Está restablecida de su enfermedad la marquesa de Caviedes.

—Ha sufrido una operación quirúrgica, de la que se encuentra muy aliviado, el conde de Biandrina.

Fallecimiento

El miércoles falleció después de sufrir una operación quirúrgica, desgraciadamente ineficaz, don Carlos Espinosa de los Monteros y Herreros de Tejada, marqués de Valtierra. Ha muerto en plena juventud, cuando todo le sonreía en la vida. Había ganado brillantemente las oposiciones del Cuerpo diplomático celebradas el pasado verano y tuvo que esperar a cumplir los veintitrés años, para desempeñar su puesto en el Ministerio.

Era, por tanto, el más joven de su promoción. Su cultura y asiduidad en el trabajo, unidas a una sólida piedad puesta de manifiesto en la resignación ejemplar con que ha afrontado la muerte, hacían de él un digno sucesor de su abuelo el primer marqués de Valtierra y su tío el actual embajador en Berlín, señor Espinosa de los Monteros.

A su madre, la señora viuda de Espinosa de los Monteros, tan probada en estos últimos tiempos por desgracias familiares; a sus hermanos y a sus tíos renovamos nuestro pésame.

El entierro se verificó en la mañana de ayer en el cementerio de la Sacramental de S. Isidro, y acompañaron el cadáver muchos de sus amigos y algunos compañeros del ministerio de Estado.

Aniversario

El primero de don Juan Loriga Herrera Dávila, conde del Grove, y jefe de estudios que fué del Príncipe de Asturias y los Infantes, se cumple mañana.

En sufragio de su alma se dirán misas durante varios días en varias iglesias de Madrid, provincias y en París.

Con este motivo renovamos nuestro pésame a su viuda, la condesa del Grove, hermanos y demás familia.

BIBLIOGRAFIA

¡Agricultor! ¿Cómo puedes ganar dinero, si no estás al tanto de las cotizaciones de los mercados, de las novedades agrícolas del mundo, si no tienes quien te resuelva rápidamente todas tus dudas, quien te aconseje y adoctrine?

Para tener todos esos problemas resueltos, suscríbete a "El Progreso Agrícola y Pecuario", revista semanal que se publica en Madrid (Plaza de Oriente, número 7).

Si no la conoces, pide un número de muestra, que se remite gratis.

CENTRAL VEGETARIANA
y para régimen, Casa Santiveri, S. A. Plaza Mayor, 24 (esquina Siete Julio).

"MODERNAS ORIENTACIONES EN LA ENSEÑANZA SUPERIOR Y SECUNDARIA"
por E. Herrera Oria, S. J.
CINCO PESETAS
Pídase en librerías Razón y Fe. Madrid.

LA VIDA EN MADRID

Casa Real

Después del Consejo, su majestad recibió en audiencia a la señora e hija de don Vicente Calderón; señores de Van Vallenhoven, gobernador civil de Cádiz, gobernador del Banco de España, don Octavio Elorrieta y don Javier Miláns del Bosch.

—Ofrecieron sus respetos al Monarca el Obispo de Madrid, ex ministro señor Espada, duques de Almenara Alta y Terranova, marqueses de la Viesca y Cabriñana, conde de la Ruiseñada y el gentilhombre don Gustavo Navarro y Alonso de Celada.

—Dieron las gracias al Rey por sus recientes nombramientos, el director general de Aduanas y Aranceles, don Mariano Marfil y el interventor general del Estado, señor Illana.

—La Soberana visitó el hospital de la Cruz Roja de San José y Santa Adela, donde estuvieron también sus augustas hijas, en las prácticas y curso de damas enfermeras.

—A su regreso a Palacio fué cumplimentada la Reina por la duquesa de Ahumada, marquesa de Moctezuma y condesa viuda de Aguilar de Inestrillas.

—Su majestad la Reina asistirá hoy a la inauguración de una iglesia en el barrio de la Salud, situado en la demarcación del Puente de la Princesa.

—Cumplimentó al Príncipe de Asturias el ministro plenipotenciario de Lituania, al que acompañaba el primer introductor de embajadores duque de Vistahermosa.

—Ofrecieron también sus respetos a su alteza, el duque de Terranova, marqueses de la Viesca, barón de Segur y don Gustavo Navarro y A. de Celada.

—Su majestad ha enviado el pésame al marqués de la Vega Inclán por la muerte de su hermano don Jorge.

—El Monarca ha dirigido un telegrama al presidente francés Doumergue, exponiéndole su sentimiento por las desgracias ocurridas en Francia con los temporales e inundaciones, y manifestándole la buena disposición del Gobierno de la nación para concurrir, si el caso llega, a remediarlos en lo posible.

—En Palacio se ha recibido un expresivo y afectuoso telegrama del señor Doumergue, en el que agradece las sentidas frases de los Reyes de España con motivo de las inundaciones ocurridas en varias regiones francesas, como también el amable ofrecimiento de sus majestades para socorrer a los damnificados.

—Los estudiantes argentinos han visitado las dependencias de Palacio, la capilla real y su relicario, Caballerizas y Armería Real.

—Con la solemnidad acostumbrada se ha celebrado en la capilla real, como primer jueves de mes, el ejercicio mensual de las Cuarenta Horas, a las once de la mañana. Continuará hoy y terminará el sábado a la misma hora y con igual solemnidad. La entrada es pública.

—Ha sido nombrado capellán de honor de su majestad don León Velilla López.

Se sacan a subasta las obras de tres mercados

Como de costumbre, el alcalde presidente recibió ayer mañana a los informadores municipales, a los que hizo las siguientes manifestaciones:

—No quiero anunciarles a ustedes, siguiendo en mis anteriores propósitos, nada de lo que se refiera a proyectos para aliviar el problema del paro hasta tanto que esos proyectos no estén en camino de realización.

Por hoy les diré que, en relación con la crisis del trabajo, he dirigido a los tenientes de alcalde una circular, en la que les encarezco que, en estricto cumplimiento de las Ordenanzas Municipales, se ocupen de recabar de los interesados que efectúen, a la mayor brevedad, algunas obras, como las de revoco de fachadas y vallado de los solares del extrarradio, y que procuren no distraerse en la ejecución de aquellas otras medidas que puedan servir para aminorar el mencionado problema.

El viernes y sábado próximos presidiré yo mismo las reuniones de la Comisión municipal de Fomento y la Junta Consultiva, y a ellas llevaré varias proposiciones mías, relacionadas con el aumento y propulsión de obras, a las cuales me refería antes y de las que no quiero hablar de momento. Si puedo adelantarles que, si en otras ocasiones nos hemos referido a obras del ensanche, dichas proposiciones se relacionan con obras del interior de Madrid que, a mi juicio, es necesario abordar.

Están pendientes de salir a subasta, aunque ya haya sido ésta anunciada, varias obras de ejecución inmediata. Figuran, entre ellas, las del Mercado central de frutas y verduras, cuya subasta se efectuará el 24 de marzo, por un importe de 4.500.000 pesetas; las del mercado del barrio de Pardiñas, para el 3 de abril y por un importe de un millón de pesetas; las del mercado del barrio de Vallehermoso, el 17 de marzo, y por 633.000, y las de ampliación del Laboratorio Municipal, para el mismo día 17 de marzo, y cuyo importe asciende a 311.000 pesetas.

En cuanto a la construcción de casas baratas, he iniciado ya las oportunas gestiones, y puedo anunciarles que, a la mayor brevedad, recibiré proposiciones de una importante entidad para comenzar dicha construcción.

Un periodista le dió cuenta de que la colonia gallega se mostraba quejosa de que se hubiese dado el nombre de Concepción Arenal a una calle, próxima a la Gran Vía, formada por casas viejas y de destino un tanto ambiguo. El marqués de Hoyos prometió que se ocuparía de este asunto para resolver conforme a los deseos de la citada colonia.

—Han sido designados los siguientes concejales delegados: marqués de Fontalba, para los servicios de Carruajes; don Alfredo Serrano Jover, para los de Beneficencia, y don Manuel Maura Salas, para los de Vías Públicas.

—Ayer mañana visitaron al alcalde los señores vizconde de Casa Aguilar y López Otero, secretario y arquitecto jefe de la Oficina Técnica de la Ciudad Universitaria, respectivamente, quienes le dieron cuenta de que, conforme a sus deseos manifestados para resolver el problema del paro, en el plazo de doce o quince días será adjudicada la subasta de las obras de alcantarillado de dicha Ciudad, para comenzar la ejecución en el más breve plazo posible.

—En la Dirección del Tráfico (plaza Mayor, 3) se hallan depositados, a disposición de quienes justifiquen ser sus dueños, los siguientes objetos, entregados por los conductores de automóviles del servicio público durante el mes de febrero: dos paraguas de señora, una carterita con algunas llaves, unas gafas, un paraguas de caballero, un velo, un par de guantes de caballero, un billete de 25 pesetas, dos llaveros, un cabás de niña, una manta de viaje y una caja de cartón con juguetes.

Declaración del presidente de la Diputación

La nueva Comisión provincial permanente celebró ayer por la mañana su primera sesión presidida por el señor Sáinz de los Terreros. Este hizo una declaración pública acerca de la forma y causa de su advenimiento a la presidencia y los propósitos con que llega a ella. Luego intervinieron para contestarle ocho de los nueve diputados. Con las subsiguientes rectificaciones se invirtieron dos horas antes de entrar en el orden del día.

El señor Sáinz de los Terreros renovó los ofrecimientos hechos ya privadamente en la toma de posesión a los diputados y a los funcionarios. Luego declaró que llega a la presidencia con absoluta independencia de matiz político. El Gobierno es un Gobierno apolítico, de transición de una anormalidad a la normalidad, y ha pensado en mí, no por mis antecedentes políticos; quizá por haberme dedicado bastante tiempo a estudiar problemas municipales y provinciales, como concejal y como diputado. Venimos aquí a administrar sin política, aunque esto no significa adjuración de nuestros ideales que en cuanto a mí todos los conocen. En cuanto a religión, soy católico, respecto al régimen, soy monárquico, y en ideales políticos sigo las de don Antonio Maura.

En los primeros tiempos de la dictadura fuí diputado cuando se llamó a representaciones de las profesiones y entidades en nombre de los arquitectos. Vine apolíticamente en lugar del señor Anasagasti, y cuando se exigió una filiación política, renunció al cargo, pese a promesas y ofrecimientos que se me brindaron.

Quiero hablaros también de mi intervención en el asunto del manicomio. Tres arquitectos—en representación de la Academia de Bellas Artes, Escuela y Asociación de Arquitectos—fuimos designados por esas corporaciones para informar sobre la obra del Hospicio, y desarrollamos nuestra labor gratuitamente, más que gratuitamente. Cuando se estudiaron los proyectos para el presupuesto extraordinario, nosotros requeridos por la Diputación, propusimos que lo hicieran los arquitectos provinciales; pero éstos señalaron que en vista del trabajo que pesaba sobre ellos tendrían necesidad de cierto tiempo, y en vista de ello, los tres arquitectos aludidos hicimos las bases para un concurso de proyectos; pero como esto requería gastos extraordinarios y demasiada dilación, la Corporación provincial nos encomendó los proyectos a los arquitectos de la Comisión mencionada.

He hecho gastos, entre ellos, los de un viaje al extranjero; pero si al derecho no puedo renunciar en virtud de mi colegiación, sí renuncio a los honorarios, para que se inviertan en obras, con objeto de ayudar a paliar la crisis obrera.

En cuanto al proyecto mismo, dadas las normas actuales respecto a gastos del Estado y corporaciones, lo creo demasiado grande, y propongo que pase a los arquitectos provinciales para que lo modifiquen y reduzcan debidamente.

Sería engañarnos y engañarme—añade—trazar un plan para desarrollar con vosotros en mi gestión futura. En tres días es difícil capacitarse para hablar con conocimiento de causa de los diferentes asuntos; pero sí puede aludirse de algunas orientaciones.

Creo que las obras de Beneficencia ya comenzadas o a punto de terminar deben seguir. Las que todavía no se han emprendido hay que estudiarlas para ver si son necesarias y hasta qué punto lo son. En el Hospicio ya se han invertido diez de los doce millones. Debe continuar la obra lo mismo que las de ampliación del hospital provincial, en donde un enfermo pobre tuvo que ir el otro día, a pesar de esa condición, a sala de paga por falta de capacidad. La Maternidad, no iniciada, la estimo necesaria y poco falta ya del Colegio de la Paz y del Instituto de Puericultura, que se pensaba inaugurar en abril. Las obras están paralizadas por la real orden que así lo dispuso; pero deben reanudarse y ayudaremos así a resolver la crisis obrera, cosa que me ha encarecido el alcalde de Madrid. Propone que desde el lunes comiencen, con los diputados que quieran acompañarle, las visitas a las obras.

Considera de capital importancia impulsar la repoblación forestal y consiguiente arbolado de las carreteras y habla de los cinco millones y medio que la Diputación pasada pensaba invertir en el presupuesto extraordinario para carreteras y caminos, en el sentido de que es una labor de gran transcendencia, aunque debe estudiarse si hay carreteras de mayor o menor urgencia.

Trata de las relaciones cordiales que piensa establecer con los Ayuntamientos, y especialmente con el de Madrid, ayudándoles y ellos subviniendo a los gastos de la Diputación.

El estatuto provincial ha dado mayor prosperidad a estas corporaciones y disponemos de un presupuesto de diez y nueve millones. Hemos de aprovechar esos medios: pero sin exagerar las tributaciones sin demandar más de lo que exigen nuestras necesidades, no sea que para hacer asilos y hospitales hagamos primero pobres.

El señor Blanco protesta del nombramiento de real orden y dice que éste perjudicará a la misma política del Gobierno. Tiene todos los respetos a la persona del señor Sáinz de los Terreros; pero dice que éste no viene como apolítico, sino precisamente por su abolengo derechista, y con este motivo ataca a las derechas. Dice que ve en el presidente un delegado gubernativo y le extraña cómo ha aceptado el cargo teniendo el de teniente de alcalde, desde luego más agradable. Dice que él es político y que en la Diputación hará política de decoro. Y habla de dispendios a voleo y de excesos en el impuesto de cédulas.

El señor Cámara se une a la protesta y trata del manicomio, proyecto que se eleva a 21 millones de pesetas. Según él, correspondían al señor Sáinz de los Terreros honorarios por valor de 600 ó 700 mil pesetas; pero no se considera satisfecho con que el presidente renuncie a esta elevada cantidad, porque cree que es tardía y con condiciones (la de que se destine a obras). Llega a sostener que el señor Sáinz debió renunciar cuando se le encargó el proyecto y dice que la Diputación infirió un agravio a los arquitectos provinciales y ocasionó además un retraso. La situación de los locos en la sala de desecación es lamentable.

El señor Molas, republicano, protesta de la forma del nombramiento, pero le complacen los propósitos expuestos por el señor Sáinz y promete su ayuda si renueva y mejora la beneficencia provincial, a la que él pertenece como médico de San Juan de Dios.

El señor Díaz Agero, agradece que sus colegas le propusieran para la presidencia, que ejercitó ya doce años, y habla de su gestión y del cambio de casa y de la Plaza de Toros.

Propone que los asuntos de obras pasen con urgencia a la ponencia de "Nuevos establecimientos".

Los señores Prieto Pazos, Crespo —propuesto por sus compañeros para la vicepresidencia—, Sáinz Vallejo y San Redondo, sin admitir el nombramiento de real orden, elogian la personalidad del señor Sáinz de los Terreros y sus propósitos. Alguno dice que la provincia está de enhorabuena. El señor San Redondo advierte que obras son amores y que se llevan dos horas sin entrar en el orden del día.

En esta misma idea abunda el presidente, que rectifica brevemente y dice en contestación al señor Blanco que acomodaciones a todos los regímenes se dan en derechas e izquierdas, pero personales y que en cuanto a él, que abandonó la Diputación, a pesar de haberse ofrecido la presidencia, cuando se le exigió una filiación política. Dice que viene a trabajar en unión de todos y no como delegado gubernativo, y que no hubo agravio a los técnicos provinciales, porque éstos declararon que no podrían hacer el proyecto sino en tres años, dado el cúmulo de asuntos. El ha gastado para el manicomio en el viaje al extranjero, arquitectos, auxiliares, etc., más de seis mil duros. Cuando se le encargó el trabajo profesional no podía suponer que sería presidente de la Diputación; además, nadie habrá visto una petición suya ni consignación a tal fin en el presupuesto, sólo él sabe si pensaba o no pensaba cobrar.

El señor Cámara dice que el plazo de los arquitectos fué de año y medio, y el señor Blanco vuelve a hablar de las derechas y celebra que el presidente niegue que venga como delegado gubernativo.

Amnistía de cédulas y otros asuntos provinciales

Terminada la parte, la declaración presidencial y sus derivaciones, pasó la Comisión provincial permanente al orden del día, no sin antes pidiera el señor Prieto Pazos que, puesto que había habido sesión preparatoria, se buscara la mayor rapidez en el despacho. Así ocurrió efectivamennte.

El señor Cámara intervino en un asunto relativo a la plaza de toros. Fué aprobada el acta de recepción definitiva de un pabellón de baños y ducha en el Hospital provincial. Se declara desierto el segundo concurso para adquirir un solar con destino al Instituto provincial de Higiene.

Se eleva a la Superioridad un informe sobre incompatibilidad—no reconocida por la Corporación—del diputado don Florenntino Molás, médico de San Juan de Dios. Son designadas las diversas comisiones provinciales y los diputados visitadores de diversos establecimientos.

Se accede a lo solicitado por varios empleados de M. Z. A., haciéndoles el canje, por corresponderles mayor cédula, sin penalidad. Y se concede una amnistía durante el plazo de un mes a contar de la fecha del acuerdo, para que se provean de cédula o hagan los canjes procedentes, todos aquellos contribuyentes que hayan incurrido en penalidad, por figurar en descubierto, estar sujetos a expediente, haber obtenido cédula de clase inferior o no haber formulado padrón por cualquier causa en 1929. La amnistía no tendrá carácter retroactivo para los que antes de la concesión hubiesen satisfecho la impuesta y que se reservarán los derechos de los denunciantes cuando hayan incoado expediente por esta causa, a tenor del artículo 80 de la instrucción.

En ruegos y preguntas, el señor Cámara insiste en que se suprima el 6 por 100 de aumento en la contribución por la riqueza agrícola y pecuaria para el presupuesto extraordinario. El señor Molás pide que se estudie qué fundamentos hubo para la cesantía del señor Armero y para que no estén en activo doce maestros que ganaron las oposiciones. El señor Crespo demanda que se exprese al embajador de Francia el sentimiento por la desgracia ocurrida por la inundación.

Conferencia del señor Kybal

Con ocasión del 80 aniversario del presidente de la república checoeslovaca, el señor Kybal ha dado en la Residencia de Estudiantes una conferencia, acerca de "Masaryk como personalidad filosófica y política".

Al comienzo de la conferencia, el señor Kybal explicó la amplitud de los estudios sociológicos de Masaryk.

No habiendo sido nunca un simple filósofo especulativo, sino un verdadero educador, Masaryk ha ejercido una fuerte influencia sobre la juventud checa y eslava en general.

De esta manera Masaryk ha conseguido dotar al pueblo checo, antes de la guerra, de un ideario nacional y, al propio tiempo, moderno, lo que ha permitido reforzar su propia acción política, desarrollada por él durante la gran guerra con objeto de formar el Estado checoeslovaco independiente.

El señor Kybal explica, en la segunda parte de su conferencia, que Masaryk, como presidente de la república, no sólo gobierna al pueblo con arreglo a los términos de la Constitución, sino que también le dirige y orienta política y moralmente.

Por sus libros, por sus numerosas declaraciones, así como por el íntimo contacto con el Parlamento y el pueblo, Masaryk guía al pueblo, enseñándole su posición en el seno de las democracias europeas, predicándole un civismo moral.

Finalmente, Masaryk enseña, con su inquebrantable optimismo, sobre el porvenir de la humanidad, en tanto que ésta se componga de naciones libres, conscientes y que se desarrollen por el camino de la razón, del amor y del trabajo. Fué muy aplaudido.

Después de la conferencia han sido proyectadas dos películas: una, representando las bellezas de Praga, y la otra, presentando la disciplina de los gimnastas checoeslovacos "Sokoles".

El premio Fastenrath

La Real Academia Española celebró ayer la acostumbrada sesión semanal.

La mayor parte del tiempo se invirtió en lo relativo a la adjudicación del premio Fastenrath, que correspondía este año a la poesía. Treinta y siete vates han presentado otros tantos libros de versos. En la votación obtuvieron sufragios siete de los poetas. Pero obtuvo mayoría absoluta—trece votos—don Eduardo Palacio, autor del libro "Espuma".

Luego fueron estudiadas diversas papeletas y entre ellas una sobre la palabra "códice", cuya acepción y amplitud de la misma dió origen a que se defendieran dos criterios opuestos. Por fin se optó por no variar la definición del diccionario.

Junta general del Colegio de Médicos

Ayer se celebró Junta general extraordinaria el Colegio de Médicos, para tratar de la reorganización de la biblioteca y de la reforma del reglamento.

Después de leída y aprobada el acta de la sesión anterior, el bibliotecario, doctor Haro, expuso el estado actual de la biblioteca, en la que faltan libros modernos y muchas revistas profesionales, no obstante ser varios centenares las que se reciben. Para llevar a cabo la reorganización de un modo que responda a las necesidades de la clase, la Junta se ha dirigido a treinta y tres especialistas preguntándoles qué revistas prefieren. También ha solicitado el apoyo de la Sociedad de las Naciones, de la fundación Rockefeller y de las dinstintas Academias médicas.

Propone la creación de un patronato que se encargue de llevar a cabo la reorganización, formado por los Amigos de la Biblioteca—organismo iniciado por el doctor Sanchis Banús—, colegiados y representantes de la Prensa médica.

A continuación dió lectura al proyecto de estatutos del patronato, que fué aprobado por unanimidad.

El vocal, doctor García Casal, reitera el propósito de la Directiva de dimitir tan pronto como se redacte el nuevo reglamento, y propone se nombre una ponencia formada por dos elementos de la Directiva y ocho o diez de la general, que se encargue de la redacción.

Cree que los estatutos, obra del anterior ministro de la Gobernación, tiene cosas buenas que deben aprovecharse y otras, que menciona, necesitadas de reforma.

En la discusión intervinieron varios colegiados, la mayoría de ellos para rechazar los estatutos, por no responder a un espíritu democrático, ya que no fueron consultados los Colegios.

Se acordó convocar una nueva Junta general extraordinaria para seguir tratando de la reforma del reglamento.

La U. Internacional de Abogados

Hoy viernes, a las siete de la tarde, la sección española de la Unión Internacional de Abogados celebrará junta general para su constitución definitiva.

La nueva entidad proyecta la celebración de un Congreso Nacional, y ha sido ya invitada por la Federación de abogados franceses al Congreso que éstos van a celebrar en Argel.

En la junta de esta tarde se discutirá el reglamento y un plan de propaganda, y se elegirá Junta directiva.

El acto tendrá lugar en el salón de actos del Colegio de Abogados en el Palacio de Justicia.

El homenaje a los niños del Asilo de San Rafael

La Comisión encargada del homenaje a los niños que dieron su sangre para los enfermos de parálisis infantil, invita a todos los que han contribuído a este homenaje a la entrega de cartillas del Monte de Piedad, que se celebrará el día 9 del actual, a las tres de la tarde, en el Asilo de San Rafael (carretera de Chamartín de la Rosa).

Boletín meteorológico

Estado general.—Prosigue la segmentación de la borrasca del Atlántico y cada núcleo pierde intensidad y disminuye su extensión. Uno de los núcleos está cerca de Canarias, otro en Las Azores y un tercero entre los meridianos 35 y 55 y paralelos 40 y 55. También existen sobre el Continente americano áreas de presiones débiles. Las presiones elevadas residen, unas en Alemania y otras al Norte de las Antillas. En Europa persisten las nieblas y en España, especialmente, el tiempo es bueno.

Aviso a los aviadores.—En las rutas a Biárritz y Barcelona el tiempo será bueno y de ambiente encalmado.

Aviso a los agricultores.—No es probable que llueva en España.

Aviso a los navegantes.—Aún debe persistir la marejada en el golfo de Cádiz y mar Ibérico.

Para hoy

Cámara Oficial de la Propiedad Urbana.—6 t. Reunión de los propietarios que pagan de 500 a 1.000 pesetas de contribución para tratar de las elecciones para el pleno de la Cámara.

Casa de Socorro del distrito de Palacio (Plaza de Cristino Martos, 1 y 3).—7 t. Don Lorenzo Escanciano Sancho: "Lo que se debe saber y hacer en la asistencia del parto para evitar complicaciones."

Hospital de la Cruz Roja de San José y Santa Adela.—12 m. Sesión clínica. Presentarán comunicaciones los doctores Blanco Soler, Ortiz, Fernández Criado y Pascual.

Facultad de Filosofía y Letras (Universidad).—5 t. Ciclo de conferencias sobre Literatura portuguesa por don Fidelino de Figueiredo: "La obra póstuma de Eça de Queiroz.

Instituto Francés (Marqués de la Ensenada, 10).—7 t. M. Laplane: "Alfredo de Musset y la sociedad francesa del siglo XIX."

Universidad Central (Facultad de Filosofía).—7 t. Conferencia del ciclo del profesor Petriconi, de Frankfurt, sobre Literatura alemana: "Las ideas estéticas de Lessing."

Sociedad Española de Hidrológica Médica (Esparteros, 9).—7 t. Don Antonio Novo Campelo: "Valor farmacodinámico y crenoterápico del azufre."

Para mañana

Hospital de la Princesa.—10 m. Sesión clínica pública. Presentarán comunicaciones los doctores Blanc, Jaso, Mora y Sánchez Fuentes.

Otras notas

Homenaje al escultor Otero.—Mañana, a las nueve de la noche, será obsequiado con un banquete en Spiedum el escultor catalán Jaime Otero. Las tarjetas, a doce pesetas, en la Sociedad de Amigos del Arte.

Represión de la Blasfemia.—La Real Asociación Católica de Represión de la Blasfemia de Madrid, con ocasión del XIV aniversario de su fundación, celebrará el domingo 9 del corriente, a las cuatro y media de la tarde, una solemne velada literario-musical, en el Instituto de San Isidro, en el que tomarán parte el actor don Santiago Escudero, con un recital de poesías; concierto de la rondalla dirigida por don Vicente Cortés, coros regionales de señoritas de las Escuelas de San Cosme, el dueto hermanos Llovet, el humorista don Luis Rodríguez, concierto de piano por la eminente profesora doña Adela de las Heras Ortiz de Landazuri, y además pronunciarán discursos la señorita Pilar Rodríguez de Julián y don Anselmo Sanz.

Discurso de ingreso.—Hoy, a las siete de la tarde, leerá su discurso de ingreso en la Económica Matritense el comandante de Ingenieros don José María de Acosta. El tema de la disertación es "El momento actual del hispanoamericanismo".

Dr. Navarro Fernández, Arenal, 4.

HOY VIERNES ESTRENO
en el aristocrático
Callao

SHARI LA HECHICERA
por
MYRMA LOY, ROY D'ARCY
y VICTOR MC LAGLEN
Espectacular film sonoro Fox

CAMIONETAS "UNIC"
superan en construcción resistencia y duración a todas las demás.
Depositario:
S. A. ZENKER Alcalá, 38 MADRID

¡¡EUREKA!!
EL MEJOR CALZADO, SIN DISCUSION. DOSCIENTOS MODELOS NUEVOS.

DELICIOSO PURGANTE
ACEITE RICINO

Goloso
SABOR NARANJA

DE MOTOCICLETAS RECOMENDAMOS SOLO LA F. N.

CASA ARYMA ORFEBRERIA Y PLATERIA FABRICACION PROPIA CARMEN, 28

Hoy, Fiesta del Estudiante

Ayer se inauguró la Exposición estudiantil del Arte

CONFERENCIA DEL PRESIDENTE DE LA C. I. E.

Prosiguieron ayer los actos de la Semana del Estudiante, que culminarán hoy con la fiesta de Santo Tomás.

Se inauguró por la tarde, en su domicilio social, la III Exposición Estudiantil de Arte, organizada, como las anteriores, por la Federación de Madrid.

En los dos salones destinados a la Exposición se exhiben más de 300 trabajos, todos ejecutados por estudiantes.

El grupo más numeroso es el dibujo. También hay obras de pintura, de escultura, de arquitectura y de caricatura. No faltan algunas obras de señoritas.

En las pinturas hay varios apuntes de paisajes que llamaron mucho la atención.

El acto de la inauguración no revistió solemnidad alguna. Fueron muchas las personas que ayer mismo destilaron a visitar la Exposición. Entre ellas había algunos catedráticos.

Conferencia de M. Saurin

En la Casa del Estudiante dió ayer una conferencia M. Paul Saurin, presidente de la Confederación Internacional de Estudiantes (C. I. E.), acerca de la labor de este organismo. El salón de conferencias estaba materialmente lleno de público.

El señor Morales, presidente de la Federación de Estudiantes Católicos de Madrid, hizo la presentación del conferenciante.

M. Saurin recuerda aquellos días de 1919, en que fué fundada la Confederación Internacional de Estudiantes. Tenía entonces adheridos 14 países, y ahora cuenta ya con 47 países.

La Oficina central de la C. I. E. está montada en Bruselas, y es la que lleva la administración general. Concierta intercambio de estudiantes entre los distintos países. Tiene también Bolsas para hacer préstamos a los estudiantes. Edita esta oficina un anuario donde se condensa toda esta labor.

El conferenciante se detuvo de manera especial en explicar lo que es la carta de identidad internacional del estudiante.

Es quizá la labor más interesante realizada por la Confederación Internacional de Estudiantes.

Algunos países han llegado a suprimir el visado del pasaporte, conformándose con esta carta de identidad del estudiante.

También se ha conseguido que con esa carta haya rebaja en los precios de los viajes, entrada gratis a los Museos, etcétera.

Otra de las actividades de la C. I. E. es el fomento y desarrollo de los deportes. Aparte de otras pruebas, todos los años se celebran deportes de invierno. Este año envió equipo precisamente la Confederación de Estudiantes Católicos de España.

Por cierto, que el Príncipe de Asturias se interesó después del regreso por la actuación del equipo español en sus deportes de invierno.

El presidente de la C. I. E. fué muy aplaudido y felicitado por su interesante conferencia.

Por último, el señor Martín-Sánchez (don José), presidente de la Confederación Española, agradeció a M. Saurin el que haya ocupado esta tribuna.

Una cena

Ayer mañana, Mr. Paul Saurin, presidente de la C. I. E., visitó la Universidad y las Facultades de Farmacia y Medicina. Estuvo también en el Museo del Prado.

Por la noche le fué ofrecida una cena por la Junta suprema de la Confederación de Estudiantes Católicos, a la que se agregaron los miembros del Comité asesor, entre ellos los ex presidentes Fernando Martín-Sánchez y Alfredo López. También se unió a la fiesta íntima el decano de la Facultad de Derecho de Palencia, don José María Zamalacárregui, que ha venido para tomar parte en el acto de esta tarde en el teatro de la Princesa.

Al final de la cena, el presidente de la Confederación Nacional de E. C. entregó al de la Internacional una nota en que aquélla explica el momento actual escolar español en su relación con el extranjero. La sobremesa se alargó hasta más de la media noche.

Programa para hoy

Ocho mañana, misa de Comunión en San Ginés. 10,30, misa de Pontifical en la Catedral; 2 t., banquete en Spiedum; 6,30 tarde, velada en el teatro de la Princesa.

Conferencia del conde de Vallellano

VALLADOLID, 6. — Invitado por la Federación de Estudiantes Católicos, el conde de Vallellano ha pronunciado esta tarde, a las siete, una conferencia en el salón de actos de la Universidad. Presidió el rector interino, don Quintín Palacios, con la Junta directiva de la Federación. Entre la numerosa concurrencia figuraban muchas damas.

El conferenciante desarrolló el tema "Deberes y porvenir de la juventud". Hizo un estudio sobre el pensamiento de la juventud moderna, señalando cómo evoluciona, influído por diversas causas de la civilización actual, en un sentido excesivamente materialista y vulgar de la vida, lo cual ha producido la ausencia de los grandes ideales.

Revisa los diversos sistemas educativos a través de la Historia hasta el tiempo presente. Al referirse a los acontecimientos ocurridos últimamente, exhorta a la juventud a que se dedique plenamente al estudio y que se aleje de toda intervención política, porque por algo las leyes no conceden participación en los asuntos públicos hasta la mayoría de edad.

Respecto a los derechos de que en cierto sector escolar se habla, dice que tales derechos llevan aparejados los deberes de civilidad, cortesía, tolerancia y dignidad civil. Es indispensable separar la acción política de la universitaria.

Hace un llamamiento a la juventud para que en lugar de sentir rebeldía contra todos y contra todo, sienta exaltaciones románticas por los generosos ideales de la vida. Termina alentando a la juventud escolar para que realice una labor serena y pausada, sin estridencias ni ruidos callejeros y sin olvidar que son estudiantes para dar en todo momento muestras de cultura.

El conferenciante fué aplaudidísimo.

* * *

SEVILLA, 6.—Con objeto de tomar parte en la Fiesta del Estudiante ha llegado don José María Pemán, que pronunciará un discurso. Intervendrá asimismo el gobernador de Huelva, señor Monge Bernal. Este ha sido obsequiado hoy con un banquete, al que asistieron más de 500 personas y se pronunciaron cariñosos brindis.

* * *

VALENCIA, 6.—Esta tarde comenzaron los festejos de la fiesta del Estudiante. En la Escuela de Comercio tuvo lugar un acto de propaganda con una asistencia extraordinaria. Tomaron parte el catedrático don Daniel Arnedo, don José María Haro, ex presidente de la Federación de Estudiantes Católicos, la señorita Lola Blosca, y el estudiante don Manuel Arenas. El acto resultó brillantísimo.

Entre el Valencia F. C. y una selección escolar se celebró un partido de fútbol, ganando el Valencia por 12 a 1.

La Asociación de Medicina celebró un Círculo de estudios extraordinario, bajo la presidencia del catedrático señor Barcia.

La Federación ha publicado un número extraordinario de su revista "Libertas".

* * *

ZARAGOZA, 6.—Mañana, con motivo de la Fiesta del Estudiante, no habrá clases en los centros docentes. Organizado por el rector, Claustro y alumnos se celebrará en la iglesia de San Carlos, a las ocho y media, una misa de comunión. A las once, una misa solemne, en la que pronunciará el panegírico del Santo don Atanasio Sinués, catedrático del Instituto de Reus. Por la tarde, en la Facultad de Medicina, tendrá lugar un acto académico con el siguiente programa: Salutación del rector don Antonio de Gregorio Rocasolano. "La fe cristiana", discurso del Obispo de Huesca. La orquesta y "Schola" universitaria darán su primera audición, dirigida por el profesor don Luis Aula.

Fiesta suspendida

MURCIA, 6.—El gobernador ha suspendido la fiesta del estudiante anunciada para mañana.

El problema de la carne en Madrid

NOTA DE LA CONFEDERACION NACIONAL CATOLICO-AGRARIA

"El negociado de Prensa de la Confederación Nacional Católico-Agraria nos envía la siguiente nota:

"La Confederación Nacional Católico-Agraria, en íntimo contacto con los agricultores y ganaderos de España, ha estudiado las diversas modalidades del problema de la carne tal como ahora mismo se ha planteado en Madrid.

Lo primero que ha de sorprender a la opinión es que en el momento en que los piensos alcanzan precios bajísimos se produzca una elevación en el precio de la carne. Revela ello una deficiente política de abastos, hoy, por fortuna, en vías de franca rectificación, cuyas consecuencias escapan a las posibilidades de actuación confederal.

Pero hay otro matiz del problema que no hemos de pasar en silencio. La escasez de ganado en Galicia, y sobre todo, la intervención de los abastecedores o intermediarios, perfectamente organizados y unidos, son causa perenne de perturbación, ya que de subsistir tal estado de cosas, ni aun los actuales precios serán remuneradores.

A pesar de los Consorcios de expendedores de carne, cuyo mantenimiento nos parece hoy por hoy absolutamente indispensable, los abastecedores, en íntimo contacto con el pequeño ganadero, siguen ejerciendo un monopolio tanto más irritante cuanto que redunda por igual en daño de productores y consumidores.

Blanco de sus tiros son principalmente las entidades cooperativas, cuyo normal abasto y funcionamiento impiden por todos los medios, a fin de que el labriego no salga nunca del radio de acción del intermediario. Tal ocurre, por ejemplo, con los mataderos rurales cooperativos de Porriño, que, a pesar de las enormes dificultades puestas por los abastecedores, han prestado un inestimable servicio a Madrid, enviando quince vagones de carne refrigerada en los recientes días de máxima escasez.

Estos hechos, fácilmente comprobables por el público, indican el camino para resolver estos problemas: protección decidida a las entidades cooperativas, que eliminan automáticamente al intermediario; mantenimiento de los Consorcios de expendedores y desaparición de impuestos municipales del tipo de los creados recientemente por el Ayuntamiento de Madrid.

Con ello se obtendrá la triple finalidad de la protección al pequeño ganadero, elaboramiento automático del producto y la normalidad en el abastecimiento del mercado."

LOTERIA 12 DE MAYO DE 1930
SORTEO DE
GRANDES PREMIOS
A BENEFICIO DE LA
CIUDAD UNIVERSITARIA

OPOSICIONES Y CONCURSOS

Profesora de Corte.—Se anuncia a oposición en turno restringido la vacante de profesora de Corte y Confección de la Escuela de Adultas de Santiago.

Maquinistas navales. — Tribunal único que ha de constituirse en las Comandancias de Marina de Cádiz, El Ferrol, Bilbao, Barcelona y Cartagena, en el orden indicado, según el artículo 27 del nuevo Reglamento de Maquinistas navales, para proceder a examen.

Presidente, don José J. Togores.

Secretario, don Francisco Gil de Sola.

Vocales: los primeros maquinistas navales, don Laureano Menéndez García y don Agustín Ayo Echevarría.

Auxiliares de Hacienda.—La "Gaceta" de ayer dispone que definitivamente den comienzo los ejercicios el día 10 del próximo mes de abril.

Pidan billetes para el gran sorteo de la Ciudad Universitaria a don Enrique Murciano, Barquillo, 8. Lotería. Madrid.

Notas militares

DEL "DIARIO OFICIAL" DEL DIA 7

Reclutamiento. — Se anuncia concurso para cubrir una vacante de teniente de Intendencia auxiliar de profesor en la Academia General.

Infantería. — Licencia para contraer matrimonio a los jefes y oficiales don Manuel Gavilá, don Luciano Garriga, don José Gómez Corcuera, don Ricardo Pérez Bolaños y don Gilberto Villar.

Intendencia.—Se anuncia nuevo concurso para proveer las vacantes de comandante profesor en la Academia de Intendencia. Se anuncia concurso para cubrir una vacante de capitán en el ministerio. Se declara de reemplazo al alférez don Antonio Maestre. Se destina a la Intendencia general al coronel don Carlos Goñi.

Precios compuestos de construcción
JUAN NOREÑA ECHEVARRIA
Santa Engracia, 23. Madrid
Acaba de aparecer la segunda edición corregida y aumentada con nuevos precios de hormigón armado y transportes. 136 páginas de 14 × 20. Precio, 7 ptas. Principales Librerías. A reembolso, 7.60 pesetas.

Información comercial y financiera

INTERIOR 4 POR 100.—Serie F (73,60), 73,10; E (73,60), 73,10; D (73,60), 73,10; C (73,65), 73,50; B (73,65), 73,50; A (73,65), 73,50; G y H (73,50), 73,50.

EXTERIOR 4 POR 100.—Serie B (85,75), 85,50.

AMORTIZABLE 5 POR 100 1900 (con impuesto).—Serie E (92,25), 92,25; D (92,50), 92,25; C (92,40), 92,25; B (92,40), 92,25; A (92,40), 92,25.

AMORTIZABLE 5 POR 100 1917 (con impuesto).—Serie C (87,75), 87,50; B (87,75), 87,50; A (87,75), 87,50.

AMORTIZABLE 5 POR 100 1926 (sin impuesto).—Serie E (100,40), 100,20; D (100,20), 100,20; C (100), 100,20; B (100), 100,20; A (100), 100,20.

AMORTIZABLE 5 POR 100 1927 (sin impuesto).—Serie F (100), 100,20; E (100), 100,20; D (100), 100,20; C (100), 100,20; B (100), 100,20; A (100,10), 100,25.

AMORTIZABLE 5 POR 100 1927 (con impuesto).—Serie F (85), 85; E (85), 85; D (85), 85; C (85), 85; B (85), 85; A (85,50), 85.

AMORTIZABLE 3 POR 100 1928 (sin impuesto).—Serie F (70,75), 69,75; E (70,75), 69,75; D (70,75), 69,75; C (70), 69,75; B (70), 69,75; A (70), 69,75.

AMORTIZABLE 4 POR 100 1928 (sin impuesto).—Serie C (87,75), 87,25; B (87,75), 87,25; A (87,75), 87,25.

AMORTIZABLE 4,50 POR 100 (sin impuesto).—Serie F (90,75), 90,40; E (90,75), 90,40; D (90,75), 90,40.

AMORTIZABLE 5 POR 100 1929 (sin impuesto).—Serie E (100), 100; D (100,25), 100; C (100,25), 100; B (100,25), 100; A (100,25), 100.

DEUDA FERROVIARIA 5 POR 100. Serie A (99,6[illegible]), 99,60; B (99,60), 99,60.

DEUDA FERROVIARIA 4,50 POR 100. 1929.—Serie A (90,50), 90,25; B (90,50), 90,25; C (90,50), 90,25.

AYUNTAMIENTOS.—Madrid, Deudas y Obras (94,25), 94,25; Villa de Madrid, 1914 (89), 89; 1918 (89), 89.

CEDULAS.—Banco Hipotecario, 4 por 100 (93,50), 93,50; 4 por 100 (100 pesetas), 93,25; 5 por 100 (96,90), 96,75; 6 por 100 (107,90), 107,50; Cédulas argentinas (3,17), 3,13.

EFECTOS PUBLICOS EXTRANJEROS.—Marruecos (90,25), 90,15.

ACCIONES.—Banco de España (577) 580; Hipotecario (462), 460; Central: contados (130), 132; fin corriente, 133; Español de Crédito: contado (433), 434; fin corriente, 436; Hispano Americano (249,50), 249,50; Previsores Porvenir, 114; Río de la Plata, contado (213), 214; Chade, A, B y C: contado (631), 632; fin corriente (634), 634; D (610), 620; E, 610; Mengemor (255), 255; Alberche, ordinarias (102), 102; C. Sevillana (143), 143; U. Eléctrica Madrileña (142), 142; C. Telefónica Nacional: preferentes (105), 105,50; ordinarias (112), 111,50; Minas del Rif, portador: contado (636), 638; fin corriente, 642; nominativas (592), 600· Duro Felguera: contado (92), 93,50; fin corriente (92,50), 93,75; Guindos (127,50), 128; C. A. Petróleos (130), 130,50; C. A. Tabacos (224), 224,50; C. Naval, blancas (111), 110; M. Z. A.: contado (509), 513; fin corriente (510), 513; "Metro" (180), 180; Norte de España: contado (528,50), 532,50; fin corriente (529), 533,50; fin próximo, 534; C. Madrileña de Tranvías: contado (124,50), 125; fin corriente (124,50), 125; Petrolillos, 51,75; fin corriente, 52; Azucarera de España: contado (65), 65,50; fin corriente (64,75), 65,75; Explosivos: contado (1.098), 1.141; fin corriente (1.101), 1.146; fin corriente, alza, 1.165.

OBLIGACIONES.—H. Española, B (90,75), 90,50; D, 90,50; Chade, 6 por 100 (104,50), 105; Minas del Rif, bonos, C (101), 101; Constructora Naval, 6 por 100 (101), 101; Norte: primera (72,75), 72,75; tercera (72,25), 72,25; cuarta (71), 71,50; quinta (72,50), 72,25; Esp., 6 por 100 (103,35), 103,15; Valencianas (101), 101; Alicante, primera (329), 327.75; Ariza, serie F (97,75), 97,75; H (100,25), 100,25; Bobadilla (78), 77,15; Central de Aragón, 5 por 100 (92,50), 92,50; Metropolitano, 5 y medio por 100 (100,50), 100,50; Peñarroya Puertollano (100,75), 100,75; Altos Hornos, 100; Azucarera, sin estampillar (78), 78; ídem 5 y medio por 100, s/c (101), 99,25; ídem, bonos preferente (92), 92; Peñarroya, 6 por 100 (100,75), 101.

MONEDAS	Precedente	Día 6
Francos	33,70	*32,375
Libras	41,70	*40
Dólares	8,63	8,30
Suizos	165,75	*159,80
Belgas	119,50	*115,40
Liras	44,95	*43,35
Escudos	0,385	*0,385

BOLSA DE BARCELONA

BARCELONA, 6.—Francos, 32,35; libras, 40.03; belgas, 115; liras, 43,30; suizos, 159,35; marcos, 1.975; dólares, 8,245; argentinos, 3,11.

Nortes, 106 80; Alicantes, 102,75; Andaluces, 57,20; Gas, 145; Rif, 128,25; Hulleras, 122; Filipinas, 428; Explosivos, 229; Colonial, 105; Cataluña, 102,25; Felgueras, 93,50; Aguas, 211,75; nuevas, 153,50; Azucareras, 65,25; Chades, 635; Petróleos, 10,40.

Algodones. Nueva York.—Mayo 14,52; julio, 14,77; octubre, 14,98.

Liverpool.—Marzo. 7.76; mayo, 7,80; julio, 7,85; septiembre, 7,89; octubre, 7,90; diciembre, 7,94; enero, 8; marzo, 8.06.

BOLSA DE BILBAO

Banco de Bilbao, 2.030; Urquijo Vas, 265; Vizcaya, 1.800; nuevos, 450; M. Z. A., 511; Norte, 530; Eléctrica Viesgo, 622,50; Hidroeléctrica Ibérica, 700; Chade, 620; Electra, A, 146; Rif, nominativas, 600; Marítima Unión, 210; Sota, 1.140; E. Reunidas, 162; Altos Hornos, 176,50; Constructora Naval, blanca, 11.150; Duro Felguera, 92; Siderúrgica Mediterránea, 119,50; Setolazar, 215; Explosivos, 1.117,50; Papelera, 191; Resinera, 39.

BOLSA DE PARIS

(Cotizaciones del cierre del día 6)

Pesetas, 306,50; libras, 124,22; dólares, 25,5575; marcos, 610; belgas, 356; florines, 1.025; liras, 133,75; coronas checas, 75,80; ídem suecas, 685,75; lei, 15,20; francos suizos, 493,75.

* * *

(De nuestro corresponsal)

PARIS, 6.—Valores cotizados al contado (mercado oficial).

Fondos del Estado francés, 3 por 100 perpetuo, 87,55; 5 por 100, 1920, Amortizable, 136,10; valores al contado y a plazo: Banco de Francia, 25.150; Crédito Lyonnais, 3.180; Societe Generale, 1.772; París Lyón Mediterráneo, 1.558; Midi, 1.252; Orleáns, 1.450; Electricite del Sena Priorité, 1.035; Trompson Houston, 1.175; Minas Courrieres, 1.697; Peñarroya, 1.035; Kulmann (Establecimientos), 1.100; Caucho de Indochina, 880; Pathé Cinema (capital), 330; Fondos extranjeros: Russel Consol al 4 por 100, primera serie de la segunda serie, 6,80; Banco Nacional de Méjico, 625; Valores extranjeros: Wagon Lits, 650; Río Tinto, 5.325; Lautaro Nitrato, 355; Petrocina (Compañía Petróleos), 589; Royal Dutch, 3.495; Minas Tharsis, 580; Seguros: L'Abeille (accidentes), 3.845; Fénix (vida), 1.860; Minas de metales: Aguilas, 283; Owenza, 2.990; Piritas de Huelva, 3.300-3.325; Minas de Seegre, 181-185; Trasatlántica, 275; M. Z. A., 1.460.

BOLSA DE LONDRES

Pesetas, 40,40; francos, 12,4215; dólares, 4,8608; francos belgas, 34,8862; suizos, 25,15; liras, 92,80; coronas suecas, 18,1137; noruegas, 18,1712; danesas, 18,165; florines, 12,1206; marcos, 20,365; pesos argentinos, 42,18.

* * *

(Cotizaciones del cierre del día 6)

Pesetas, 40,35; francos, 124,22; dólares, 4,86 3/32; belgas, 34,885; francos suizos, 25,15; florines, 12,12 1/8; liras, 92,80; marcos, 20,365; coronas suecas, 18,11; ídem danesas, 18,165; ídem noruegas, 18,17; chelines austríacos, 34,505; coronas checas, 164 1/8; marcos finlandeses, 193 3/16; escudos portugueses, 108,32; dracmas, 375; lei, 818; milreis, 5 5/16; pesos argentinos, 42,25; Bombay, 1 chelín 5 27/32 peniques; Changai, 1 chelín 10,25 peniques; Hongkong, 1 chelín 5,25 peniques; Yokohama, 2 chelines 0 11/32 peniques.

BOLSA DE BERLIN

Cotizaciones del cierre del día 6

Pesetas, 49,47; dólares, 4,1905; libras, 20,364; francos franceses, 16,39; ídem suizos, 80,955; coronas checas, 12,412; chelines austríacos, 59,01; liras, 21,94; peso argentino, 1,578; milreis, 0,475; Deutsche und Disconto, 147; Dresdner, 149; Dranatbank, 235; Commerzbank, 154; Reichsbank, 286,37; Nordlloyd, 106,87; Hapag, 104; A. E. G., 162,12; Siemenshalke, 248,50, Schukert, 186,25; Chade, 315; Bemberg, 155; Glanztoff, 162; Aku, 109; Igfarben, 162,62; Polyphon, 275,12; Svenska, 335.

BOLSA DE MILAN

(Cotizaciones del cierre del día 6)

Pesetas, 223,95; francos, 74,71; libras, 92,79; marcos, 4,55; francos suizos, 368,90; dólares, 19,09; peso argentino, 16,30; milreis, 227; Renta, 3,50 por 100, 66,90; Consolidado, 5 por 100, 79,65; Banco de Italia, 20,20; ídem Comercial, 1.442; ídem Crédito Italiano, 800; ídem Nacional de Crédito, 598; Lloyd Sabaudo, 287,50; Snia, 59; Fiat, 371; Marconi, 218; Gas Torino, 225; Eléctricas Roma, 821; Metalúrgicas, 173; Edison, 808; Montecatini, 129,50; Chatillón, 191,50; Ferrocarril Mediterráneo, 700; Pirelli, 220.

BOLSA DE NUEVA YORK

Pesetas, 12,08; francos, 39,125; libras, 4,8608; francos belgas, 19,325; liras, 5,2371; coronas noruegas, 26,74; florines, 40,10; marcos, 23,87.

* * *

(Cotizaciones del cierre del día 6)

Pesetas, 12,10; libras, cheque, 4,85 1/16; libras, cable, 4,86 1/16; chelines austríacos, 14,08 1/4; francos belgas, 13,93; coronas checas, 2,96 5/16; ídem danesas, 26,76 1/2; marcos finlandeses, 2,52; francos franceses, 3,93 3/8; marcos, 23,87; dracmas, 1,29 5/8; florines, 40,10; pengo, 17,47 3/4; liras, 5,23 7/8; zlotys, 11,23 1/2; lei, 0,59 3/4; coronas suecas, 26,84 1/2; francos suizos, 19,32 1/2; dinar, 1,76 1/2; Anaconda Cooper, 74 7/8; American Smelting, 75 5/8; Betheleem Steel, 100 1/2; Baltimore and Ohio, 117; Canadian Pacific, 203 3/4; Chicago Milwaukee, 23 1/2; General Motors, 42 3/8; General Electric, 78 5/8; Int. Tel. and Tels., 68 3/8; New York Central, 184 3/4; Pensylvania Railway, 82 5/8; Radio Corporations, 48 3/4; Royal Dutch, 50 5/8; Sheel Union Oil, 22 1/8; U. S. Steel Corporation, 182 3/4; Westinghouse, 193 1/4; Woolworth Bullding, 64 1/8.

NOTAS INFORMATIVAS

Los Fondos públicos siguen flojos en la sesión de ayer. Los demás valores experimentan alguna reacción.

Las acciones del Banco de España suben tres enteros; los del Central dos, los del Español de Crédito uno, y los del Río de la Plata uno. Los del Hipotecario bajan dos puntos.

La Chade sube un entero al contado y diez en cada una de las series D y E

Suben dos enteros las acciones del Rif al portador y ocho las nominativas.

Los Explosivos suben 43 puntos al contado.

También suben los valores de tracción: los Alicantes cuatro enteros y otros cuatro los Nortes.

Se advierte una considerable reacción en la moneda extranjera. Las libras bajan 1,70 pesetas, y los dólares 33 céntimos.

* * *

Moneda negociada:
15.000 dólares a 8,36.

NIVELACION DE OPERACIONES

La Junta Sindical ha resuelto proceder a la nivelación de las operaciones realizadas a fin del corriente, en Explosivos, a 1.148 por 100.

BOLSIN DE LA MAÑANA

Explosivos, 1.141; Nortes, 533; Alicantes, 512; Petróleos, nuevos, 51,75; Banco E. de Crédito, 437.

* * *

La libra se cotizaba ayer mañana a 41,50, 41,45 y 41,25.

* * *

Corro de la tarde: Alicantes, 513; Nortes, 533,50; Chade, 634; Petrolillos, 51,75, y Explosivos, 1.142. Todo a fin de mes.

Comentario francés

(De nuestro corresponsal)

PARIS, 6.—"L'Information" dice· "La peseta, gracias a los pagos, se ha levantado un poco de 41,50 ayer a 40,65 contra la libra. Parece que se buscó cobrar por anticipado la garantía de divisas extranjeras, no sin alguna precipitación. Así se ha encontrado ya la divisa necesaria al reglamento de la última porción del empréstito interior oro. Se cree en Inglaterra que el crédito de 20 millones de dólares consentido el año último por la firma Morgan ha sido reembolsado. Los créditos consentidos por las firmas inglesas serán, dícese, reembolsados en abril, bien que la cancelación no sea hasta julio."

COMPAÑIA ESPAÑOLA DE PETROLEOS, S. A.

Av. Peñalver, 15.--Madrid

SUSCRIPCION
DE
400.000 acciones de 50 pesetas

reservada a los actuales accionistas

CONSTITUCION

Esta Compañía fué constituída en Madrid el día 26 de septiembre de 1929 ante el notario don Mateo Azpeitia con un capital social de 75.000.000 de pesetas, dividido en acciones de 50 pesetas cada una; las acciones tienen derecho a un primer dividendo de 8 por 100, sin que le preceda otra aplicación que la de un 10 por 100 de los beneficios para fondo de reserva. Del resto de las utilidades se destinará un 75 por 100 para dar a las acciones un dividendo complementario.

Las Partes de fundador tienen derecho a una participación en los beneficios sociales después del dividendo de 8 por 100 a las acciones; además el 25 por 100 del remanente de beneficios se destinará a las Partes de Fundador.

PROPIEDADES Y DERECHOS

La Compañía Española de Petróleos, S. A., ha adquirido de la Falcon Oil Corporation de EE. UU. un patrimonio consistente en 156.000 hectáreas de terrenos petrolíferos situados en Venezuela, en las proximidades del Lago Maracaibo y en varios Estados de la República, en todos los cuales hay establecidas grandes explotaciones petrolíferas.

En la zona de Maracaibo y en el Estado de Monagas, que son el presente y el porvenir de Venezuela, tiene la Compañía gran número de parcelas de brillante perspectiva de producción.

También ha adquirido la Compañía un derecho de censo consistente en el 5 por 100 de toda la producción que en la Zona Marítima del Maracaibo obtenga hasta 1963 la Lago Petroleum Corporation.

EXPLOTACION

La Compañía realiza normalmente la venta de su petróleo crudo de Venezuela, habiendo vendido y liquidado desde su constitución 477.786 barriles y alcanzado la producción de 627.612 barriles—cerca de 100.000 toneladas—hasta 12 de los corrientes.

El día 20 de enero último fué firmado un contrato entre la Compañía Española de Petróleos, S. A. y el Monopolio de Petróleos, por virtud del cual éste comprará a aquella durante tres años prorrogables por la tácita 208.000 toneladas anuales ampliables de gasolina y otros derivados.

Para el refino de sus crudos la Compañía ha contratado con la Bethlehem Steel Company la construcción de una refinería modelo en Santa Cruz de Tenerife, capaz para tratar 5.000 barriles diarios. La capacidad de almacenaje de la refinería será superior a 80.000 toneladas. En el contrato con la Bethlehem Steel se ha convenido un plazo breve para la puesta en marcha de la refinería.

CONDICIONES DE LA SUSCRIPCION

Las 400.000 acciones de esta emisión se ceden a los actuales accionistas al tipo de 52,50 pesetas cada una y en proporción de una nueva acción por cada dos que actualmente posean.

Los accionistas que usen de su derecho de suscripción recibirán además una Parte de fundador por cada 50 acciones que suscriban.

El derecho de suscripción deberán acreditarlo los accionistas presentando en los Bancos aseguradores dos cupones número 2 de las acciones actualmente en circulación, por cada acción nueva que deseen suscribir; este cupón número 2 no tendrá otro uso ni derecho que los de suscripción que se le reconocen, y podrá transferirse libremente, perteneciendo a quien lo posea y presente, los derechos de esta suscripción.

Las nuevas acciones llevarán el cupón número 3 y participarán en los beneficios sociales a partir de 1.° de enero de 1930.

GRUPO ASEGURADOR

La suscripción de las 400.000 acciones que se ponen en circulación ha sido asegurada por las siguientes entidades: BANCO EXTERIOR DE ESPAÑA, BANCO HISPANO AMERICANO, BANCO URQUIJO, BANCO CENTRAL, BANCO DE CATALUÑA, BANCO HISPANO COLONIAL, SINDICATO EMISOR DE ESPAÑA, BANCO INTERNACIONAL DE INDUSTRIA Y COMERCIO, BANCA MARSANS, BANCA ARNUS, BANCA MARCH, BANCA LOPEZ BRU, BANCO DE REUS Y BANCO DE TORTOSA.

Otros detalles de la Compañía y de esta emisión véanse en prospectos.

SE ADMITEN SUSCRIPCIONES EN MADRID

Banco Exterior de España
Banco Central
Banco de Cataluña
Banco Internacional de Industria y Comercio
Banco de Avila
Señores Soler y Torra Hermanos
Banco Hispano Americano
Banco Urquijo
Banca López Quesada
Banco de Aragón
Banco Zaragozano
Banco Cooperativo del Comercio y de la Industria

LAS SUSCRIPCIONES SE ADMITEN HASTA EL DIA 10 DE MARZO INCLUSIVE

COMPAÑIA ANONIMA "MENGEMOR"

El Consejo de Administración de la Compañía Anónima "MENGEMOR", en uso de las facultades que le concede el artículo 23, n.° 17, de sus Estatutos, ha acordado convocar a Junta general ordinaria de señores accionistas en su domicilio social, calle Marqués de Cubas, número 19, bajo, el día 27 de marzo actual, a las diez de la mañana, para deliberar sobre la Memoria y Balance del ejercicio de 1929, debiendo los señores accionistas, según el artículo 37 de los Estatutos, depositar en el Banco de Vizcaya, en Bilbao, en su Sucursal en Madrid, o en las Administraciones de la Compañía en Córdoba y Linares, con cuarenta y ocho horas de antelación por lo menos, al día fijado para la Junta, los títulos que les den derecho a su asistencia.

Madrid, 5 de marzo de 1930.—El presidente del Consejo de Administración, Carlos Mendoza y Sáez de Argandoña.

LA BODEGA
FILM SONORO NACIONAL
Producción JULIO CESAR
según la novela de
V. BLASCO IBAÑEZ
Director: BENITO PEROJO
Principales intérpretes
Conchita Piquer
Valentín Parera
LUNES 10
estreno en
PALACIO DE LA MUSICA
Empresa S. A. G. E.

Santoral y cultos

DIA 7. Primer viernes de cuaresma. Ayuno con abstinencia de carne. La Corona de Espinas de Ntro. Sr. Jesucristo. Sto. Tomás de Aquino, dc., patrón de los Estudios Católicos; Revocato, Saturnino, mrs.; Teófilo, Gaudioso, Obs.; Pablo el Simple.

La misa y oficio divino son de Sto. Tomás, con rito doble y color blanco.

A. Nocturna.—S. Isidro.

Ave María.—11, misa, rosario y comida a 40 mujeres pobres, costeada por don Adolfo Castaño.

40 Horas.—Sto. Domingo el Real.

Corte de María.—Divina Pastora, en S. Martín (P.) y S. Millán; Dolores, en su parroquia (P.).

Parroquia de las Angustias.—7, misa perpetua por los bienhechores de la parroquia.

Parroquia del Buen Consejo.—7,30 a 11, misas cada media hora.

Parroquia de los Dolores.—Novena al Santísimo Cristo del Amparo. 6 t., Exposición, estación, rosario, sermón, señor Maruenda; bendición y vía crucis.

Parroquia de S. Sebastián.—Misereres al Santísimo Sacramento de la Fe.—10, misa cantada; 6 t., Exposición, estación, sermón, señor Jaén, reserva y miserere.

Cristo de S. Ginés.—6 t., meditación, plática sobre la Doctrina Cristiana por el señor Terroba, y preces.

Sto. Domingo el Real (40 Horas).—8, Exposición; 10, misa solemne; 6 t., estación, completas y procesión de reserva.

VIERNES DE CUARESMA

Parroquias.—Covadonga: Misereres al S. Cristo de las Tribulaciones; 6 t., rosario, ejercicio, sermón, señor González Mallen, y miserere.—S. Ginés: al anochecer, rosario y vía crucis y miserere cantado ante la imagen.—S. Antonio de Padua: 5,30 t., vía crucis y miserere cantado ante la imagen del S. Cristo del Amparo.

Iglesias.—Calatravas: Después de la misa de 12, ejercicio del vía crucis.—S. Manuel y S. Benito: 6 t., ejercicio del vía crucis.—S. Pascual: Por la tarde, después de la reserva, ejercicio del vía crucis.—S. Pedro (filial del Buen Consejo): 10, misa cantada con Exposición; 5,30 t., ejercicio, sermón, señor Suárez Faura, y reserva.

SANTA MISION

En la parroquia de S. Andrés empezará mañana 8, para terminar el domingo 16, siendo dirigida por el P. Villarrín. Horas: 7,30 m. y 7,30 t.

* * *

(Este periódico se publica con censura eclesiástica.)

LOTERIA
CIUDAD UNIVERSITARIA
PREMIO MAYOR
Por una peseta, 7.500 ptas.
PREMIO MENOR
Por una peseta, cinco ptas.

RADIOTELEFONIA

MADRID, Unión Radio (E. A. J. 7, 424 metros).—11,45, Sintonía. Calendario astronómico. Santoral. Recetas culinarias.—12, Campanadas. Noticias. Bolsa. Bolsa de trabajo. Programas.—12,15, Señales horarias.—14, Campanadas. Señales horarias. Concierto. Boletín meteorológico. Información teatral. Bolsa de trabajo. Revista cinematográfica.—15,25, Noticias.—19, Campanadas. Bolsa. Música de baile.—20,25, Noticias.—22, Campanadas. Señales horarias. Bolsa. Concierto sinfónico.—24, Campanadas. Noticias de última hora. Música de baile.—0,30, Cierre.

ORO, PLATA, PLATINO Y ALHAJAS COMPRA LA CASA ORGAZ. CIUDAD RODRIGO, 13 | Nombre EL DEBATE al dirigirse a sus anunciantes

VINO DE PEPTONA ORTEGA
TONICO RECONSTITUYENTE

ATENCION
AVICULTORES
alimentad vuestras aves con huesos molidos y obtendréis sorprendentes resultados. Tenemos un gran surtido de molinos para huesos, calderas para cocer piensos, cortaverduras y corta-raíces especiales para avicultores.
Pedid catálogo á
MATTHS. GRUBER
Apartado 185, BILBAO

Lotería núm. 65. Espoz y Mina, 11
Su administradora, D.ª Fermina Méndez, remite pedidos de CIUDAD UNIVERSITARIA (100 ptas. décimo) y demás sorteos.

ABOGADOS DEL ESTADO
Nueva edición de las contestaciones al programa de las oposiciones próximas, publicada por la Academia del Sr. González Bocos. En el mes de marzo se remitirá por entregas a los que se suscriban. Dirigirse para detalles al Sr. Bocos. Conde Aranda, 6, 2.°

DOLOR DE CABEZA
Jaquecas, neuralgias, reuma, ciática y todo dolor nervioso desaparece con los SELLOS DE KAFERINA PRIETO

Termómetro de fiebre "JESS", siempre desinfectado
(De universal renombre y único en el mundo.) Verdadero VIGIA DE LA SALUD, que todos deben adquirir como aconseja el ilustre doctor Codina, vicepresidente de la Real Academia, el Real Consejo de Sanidad y tantas eminencias médicas. Del mismo modo que lo hicieron Sus Majestades y Real Familia, cuantos lo conocen se apresuran a adquirirlo. Hay muchas marcas, y algunas mercantilmente protegidas, pero peligrosas.
¡ESTO NO ES ESO! - EXIGID TERMOMETRO "JESS" - PRECIO CORRIENTE
Principales farmacias y bazares y en los almacenes MADRID-PARIS.

MOMENTOS DELICIOSOS

Visite el Stand PHILIPS en la Exposición de Sevilla
La música con toda su brillantez y sonoridad, a través de un aparato que es un mueble que no desentona en el hogar más lujoso: Esto representa el RECEPTOR PHILIPS DE LUJO CON ENCHUFE A LA LUZ Y SU ALTAVOZ ELECTRO-MAGNÉTICO.
Combinación Ideal con altavoz electromagnético 2007 y derivatensiones. Ptas. 1.216
El Receptor PHILIPS de Lujo, ofrece las siguientes particularidades: Un solo botón de mando. Gran selectividad. Enchufe directo a la red del alumbrado. Amplificador de gramófono. Válvulas PHILIPS "Minivatt", entre ellas la famosa "Pentodo."
PHILIPS
(Pida a su proveedor una demostración gratuita, sin compromiso alguno, e infórmese sobre nuestro sistema de venta a plazos.

REMEDIO ANTISEPTICO DE GRAN EFICACIA SON LAS
Pastillas VALDA
PARA EVITAR Y CUIDAR
la Tos, los Resfriados, Afecciones de la Garganta recientes ó inveteradas, Bronquitis agudas ó crónicas, Catarros, Grippe, Trancazo, Asma, etc.
PERO HAY QUE TENER ESPECIAL CUIDADO de no EMPLEAR más que LAS VERDADERAS
PASTILLAS VALDA
PEDIRLAS, EXIGIRLAS
EN TODAS LAS FARMACIAS
EN CAJAS
con el nombre VALDA en la tapa.
Fórmula: Mentol 0.002, Eucaliptol 0.0005, Azucar-Goma.

Eduardo de Garamendi
Agente Oficial de Propiedad Industrial
AVISA a sus clientes que el plazo para acogerse a los beneficios de clasificar como Rótulo para que tengan derecho de renovación los nombres comerciales termina el 14 de marzo. Casa Central: Madrid, Zorrilla, número 13. Primera delegación: Valencia, Félix Pizcueta, 9.

FABRICA
Sellos Caucho
TEL. 74752
ORTEGA
Apartado 171
Encomienda, 20, d.°
MADRID

ARTES GRAFICAS
Impresos para toda clase de industrias, oficinas y comercios, revistas ilustradas, obras de lujo catálogos, etc., etc.
ALBURQUERQUE, 12
TELEFONO 30438

COMPAÑIA TRASATLANTICA
SERVICIOS DEL MES DE MARZO DE 1930
LINEA DEL CANTABRICO A CUBA-MEJICO.—El vapor "Alfonso XIII", saldrá de Bilbao y Santander el 13 de marzo, de Gijón el 14 y de Coruña el 15, para Habana y Veracruz, escalando New-York al regreso. Próxima salida el 8 de abril.
LINEA DEL MEDITERRANEO AL BRASIL-PLATA.—El vapor "Reina Victoria Eugenia", saldrá de Cádiz el 8 de marzo, para Santa Cruz de Tenerife, Río de Janeiro, Montevideo y Buenos Aires. Próxima salida el 5 de abril.
LINEA DEL MEDITERRANEO A CUBA-NEW-YORK.—El vapor "Magallanes", saldrá de Vigo el 8 de marzo, para New-York y Habana. Próxima salida el 23 de abril.
El vapor "Antonio López", saldrá de Barcelona y Tarragona el 15 de marzo, de Valencia el 16, de Alicante el 17, de Málaga el 18 y de Cádiz el 20, para Las Palmas, Santa Cruz de Tenerife, Santa Cruz de la Palma, Santiago de Cuba, Habana y New-York. Próxima salida el 5 de mayo.
El vapor "Buenos Aires", saldrá de Barcelona y Tarragona el 25 de marzo, de Valencia el 26, de Alicante el 27, de Málaga el 28 y de Cádiz el 30, para Las Palmas, Santa Cruz de Tenerife, Santa Cruz de la Palma, Puerto Plata, Santiago de Cuba, Habana y New-York. Próxima salida el 19 de mayo.
LINEA DEL MEDITERRANEO A PUERTO RICO-VENEZUELA-COLOMBIA. El vapor "Manuel Arnús", saldrá de Barcelona el 11 de marzo, de Valencia el 12, de Málaga el 13 y de Cádiz el 15, para Las Palmas, San Juan de Puerto Rico, La Guayra, Puerto Cabello, Curaçao, Puerto Colombia y Cristóbal, escalando al regreso en Santo Domingo. Próxima salida el 6 de abril.
LINEA DE FERNANDO POO.—El vapor "Montevideo", saldrá de Barcelona el 15 de marzo, de Valencia el 16, de Alicante el 17 y de Cádiz el 20, para Arrecife, Las Palmas, Santa Cruz de Tenerife, Santa Cruz de la Palma, Río de Oro, Monrovia y Santa Isabel (Fernando Poo). Próxima salida el 15 de abril.
EXCURSION DE VACACIONES A LOS ESTADOS UNIDOS en el nuevo vapor "Marqués de Comillas". Diez y seis días de estancia en Nueva York con alojamiento en el Hotel Martinique. Salida de Vigo (último puerto) el 20 de junio. Para informes y detalles, en las Agencias de la Compañía Trasatlántica.

Vinos tintos
de los herederos del
Marqués de Riscal
ELCIEGO (Alava)
ESPAÑA
MARCA CONCEDIDA
PEDIDOS: Al administrador, don Jorge Dubos, por Cenicero. ELCIEGO (Alava).

AGUA DE SOLARES
Nurastenia, dispepsia hiperclorhídrica y catarros gastrointestinales.
De uso universal como agua de mesa.
DEPOSITO Y OFICINAS: REINA, 45, PRINCIPAL DERECHA
Teléfono 12.644.—Se abona 0,25 por cada casco devuelto.

ANUNCIOS POR PALABRAS

Hasta 10 palabras, 0,60 pesetas
Cada palabra más, 0,10 pesetas

Estos anuncios se reciben en la Administración de EL DEBATE, Colegiata, 7; quiosco de EL DEBATE, calle de Alcalá, frente a las Calatravas; quiosco de glorieta de Bilbao, esquina a Fuencarral; quiosco de Puerta de Atocha, quiosco de la glorieta de San Bernardo. Y EN TODAS LAS AGENCIAS DE PUBLICIDAD.

ALMONEDAS

COMPRA venta muebles, lavabos, 18 pesetas; mesillas, 17 pesetas; armarios desde 80 pesetas. Tudescos, 7.

DESPACHO estilo español, alcoba moderna, comedor, armarios, camas, arca recibimiento, bargueño, mesas, sillas, baratísimo. Luna, 30.

CASA Gamo, la más surtida en comedores, alcobas, despachos, camas doradas, en infinidad de muebles. Precios sin competencia. San Mateo, 3.

COMEDOR jacobino roble, tallado, 1.100 pesetas. Estrella, 10. Matesanz.

ARMARIO luna, de haya, barnizado, 90 pesetas. Estrella, 10. Matesanz.

CAMA dorada, somier acero, 60 pesetas; matrimonio, 100. Estrella, 10.

COMEDOR, lunas, mesa ovalada, sillas tapizadas, 525 pesetas. Estrella, 10.

SUNTUOSO despacho renacimiento, ocasión, 1.500 pesetas, vale 3.000. Estrella, 10.

DESPACHO estilo español mucha talla, 550 pesetas. Estrella, 10. Matesanz.

ARMARIO lunas, cama bronce; coqueta, dos mesillas, 615. Estrella, 10.

CAMA hierro, colchón y almohada, 49 pesetas. Estrella, 10. Matesanz.

TRESILLO tapizado, 175 pesetas; sillerías damasco, 225 pesetas. Estrella, 10.

"BURO" americano, 125 pesetas; sillones, 25; librerías, 130. Estrella, 10.

GRAN surtido comedores, alcobas, despachos, muebles sueltos económicos. Estrella, 10; doce pasos Ancha. Matesanz.

ALMACEN de camas doradas y muebles más baratos que nadie. Desengaño, 20; esquina Ballesta.

OCASION. Comedor jacobino, roble macizo, 1.200. San Mateo, 3. Gamo.

MARCHA extranjero, despacho, comedor, alcoba, recibimiento, tresillo, cuadros, turco. Reina, 35.

URGENTE liquidación, cambio dueño, toda clase muebles, directamente fabricante. Almacenes Victoria, Hortaleza, 134.

ALMONEDA particular. Comedor, viernes, sábado, 10 a 1, 3 a 6. Lista, 66, primero izquierda.

ALQUILERES

PISO principal, gran salón decorado para oficina o Sociedades. Factor, 7; próximo calle Mayor.

HOTEL, linda Club Puerta Hierro. Verdadero sanatorio. Jardín. Parque avícola. Cadarso, 12.

CUARTO amplio, alegre, con patio, quince duros; otro, con ascensor, 18. Avenida Reina Victoria, 40.

EXTERIOR barato, tres balcones, nueve piezas, baño, termosifón. Porvenir, 5.

ALQUILASE piso primero, ascensor, cuarto de baño. Almirante, 19.

BAJO exterior, propio tienda, taller, almacén, vivienda, 125 pesetas. Velázquez, 105.

ALQUILO gabinete con alcoba, mucho sol, con teléfono, a persona honorable y seria, único huésped. Razón: Alberto Aguilera, 44, segundo. Señor Muñoz.

CEDO habitaciones, 30 pesetas. Divino Pastor, 5, principal derecha.

GARAGE cuatro autos, 80 pesetas. Párraga, 11. Colegio Guardia civil.

ALQUILO exterior, diez grandes habitaciones. Isabel la Católica, 19.

EXTERIOR espacioso, teléfono, 25 duros. Alvarez Castro, 11.

INTERIOR, cinco piezas, 11 duros; exterior, 16; bajo, espacioso, industria, vivienda, 13 duros. María Molina, 50; esquina Velázquez.

CUARTOS espaciosos, soleados, hermoso barrio, tranvía Alberto Aguilera, 30 y 33 duros. Guzmán Bueno, 4.

CASA nueva. Amplios interiores, 75 pesetas; exteriores, 100. Embajadores, 98.

CASA Las Rozas, amueblada, grande, agua, 125 pesetas. Guarda Leoncio.

LOCAL amplio, almacén, taller u otros usos, 40 duros. Campomanes, 3.

ALQUILO cuartos, ascensor, baño, 80 pesetas. Fernández Ríos, 18 duplicado, y 23, 115. Galileo, 45, 115 pesetas.

AUTOMOVILES

MAGNETOS, dinamos, motores (arreglos garantizados), piezas repuesto. Carmen, 41, taller.

¡AUTOMOVILISTAS! Neumáticos, lubrificantes, las mejores marcas. ¡Nadie! ¡Nadie! más barato que Giménez. Hernán Cortés, 16.

PARA aprender conducción y mecánica automóviles, la mejor casa Real Escuela Automovilistas. Alfonso XII, 56.

ACADEMIA Americana automovilistas. Conducción, mecánica, garantizada, 110 pesetas con carnet. General Pardiñas, 93.

AUTO-París, enseñanza completa, económica, conducción, mecánica, reglamento. Montera, 15.

AUTOMOVILES ocasión, matrículas altas, marcas acreditadas, vendemos contado y plazos. Agencia Badais. Madrazo, 7.

AGENCIA Autos A. C. Gran turismo. Automóviles lujo, abonos, bodas, viajes. Ayala, 9.

CALZADOS

CALZADOS crepé. Los mejores. Se arreglan fajas de goma. Relatores, 10.

COMADRONAS

PROFESORA Mercedes Garrido. Asistencia embarazadas, económica. Inyecciones. Santa Isabel, 1.

COMPRAS

SI quiere mucho dinero por alhajas, mantones de Manila y papeletas del Monte, el Centro de Compra paga más que nadie. Espoz y Mina, 3, entresuelo.

SERNA. Compra alhajas, relojes, telas, encajes, abanicos, marfiles, miniaturas, máquinas escribir, coser, fotográficas, prismáticos, escopetas, pañuelos Manila, muebles, objetos valor. Hortaleza, 9 (rinconada).

COMPRO toda clase muebles, camas, colchones, cacharros, objetos. Avemaría, 13.

PAGA mucho alhajas, objetos plata antiguos, telas, abanicos, porcelanas, marfiles, buenos cuadros. Pez, 15. Sucesor de Juanito. Teléfono 17487.

COMPRO muebles antiguos y modernos, pagando bien. Pelayo, 5, tienda.

CONSULTAS

ALVAREZ Gutiérrez. Consulta vías urinarias, venéreo, sífilis, blenorragia, impotencia, estrecheces. Precios, 9; diez-una, siete-nueve.

VIAS urinarias, venéreo, sífilis; consulta particular. Hortaleza, 41, primero; siete-nueve.

MATRIZ, embarazo, esterilidad. Médico especialista: Jardines, 13.

DENTISTAS

CLINICA dental. José García. Atocha, 29. Composturas aparatos, dientes, cuatro horas.

SIN caucho ni paladar dentaduras artificiales. Último procedimiento Berlín. Médico dentista, Príncipe, 22. Clínica Dental.

DENTISTA. Trabajos económicos. Plaza Santa Cruz, 4; de tres a siete.

ENSEÑANZAS

OPOSICIONES a escuelas, secretarios Ayuntamientos, oficiales de Gobernación, Radiotelegrafía, Telégrafos, Estadística, Policía, Aduanas, Hacienda, Correos, Taquigrafía, Mecanografía (seis pesetas mensuales). Contestaciones, programas o preparación: "Instituto Reus", Preciados, 23. Tenemos internado. Regalamos prospectos.

ADUANAS exclusivamente. Academia Cela. Profesorado pericial. Matrícula abierta todo el año. Textos propios. Internado. Fernanflor, 4, Madrid.

MECANOGRAFIA. Alquilo máquinas examen; taquigrafía, contabilidad, idiomas. Alvarez Castro, 16.

IDIOMAS, Taquigrafía, Mecanografía, Magisterio, Bachilleratos, 1.ª y 2.ª enseñanza. Oposiciones, canto, repaso asignaturas, próximos exámenes. Clases colectivas, particulares y a domicilio. Instituto Católico Femenino: Carrera San Jerónimo, 12.

BACHILLERATO, Ciencias, Letras. No cobramos suspensos. Luchana, 27. Cortijo.

LECCIONES particulares, oposiciones, Derecho, Bachillerato, Matemáticas, Comercio. Micar, Veneras, 7, segundo.

EXCEDEREIS a vuestros maestros estudiando Taquigrafía García Bote. Ferraz, 22.

ESPECIFICOS

LAS personas que padecen de vértigos, mareos y pesadez o tienen arterioesclerosis deben usar la Iodasa Bellot, que fluidifica la sangre, la purifica y evita las congestiones. Venta en farmacias.

FILATELIA

PAQUETES sellos diferentes. Pidan lista gratis. Gálvez. Cruz, 1, Madrid.

FINCAS

Compra-venta

FINCAS rústicas y urbanas, solares, compra y venta. "Hispania". Oficina la más importante y acreditada. Alcalá, 16 (Palacio Banco Bilbao).

TELLO Gallardo desea administrar fincas, máximas garantías, detalles gratis. Ayala, 62. Teléfono 52446.

COMPRO finca rústica en Segovia. Compro monte caza perdiz más de mil fanegas. Agencia Compra-venta de Fincas Rústicas Urbanas y Solares. Vicente Gil. Plaza Oriente, 8. Teléfono 19864, Madrid.

OLIVAR provincia Córdoba, buen caserío, moderna fábrica aceites. Próxima ferrocarril Madrid, Sevilla. Véndese 70.000 duros. M. P. Apartado 9.081, Madrid.

COMPRA, venta, de fincas urbanas y rústicas. "Iberia Inmobiliaria". Centro de Contratación, el de mayor importancia y crédito. Pi y Margall, 17, segundo derecha. Teléfono 10169.

FINCA rústica provincia Málaga, dos kilómetros de la capital. Casa propietario, dependencias, 150 fanegas, varias regadío, mucho arbolado. Precio: 38.000 duros; F. R. Apartado 9.050, Madrid.

FINCA rústica, 27 kilómetros Madrid, buena carretera hasta la casa; 75 fanegas, varias regadío, mucho arbolado. Hermosa casa siglo XVI. Véndese: 25.000 duros. E. H. Apartado 9.081, Madrid.

FINCAS rústicas en toda España, compro. Dirigirse: J. M. Brito. Alcalá, 96, Madrid.

PERMUTARIA por casa Madrid finca próxima Duero, provincia Zamora, 20.000 encinas grandes. Buenas edificaciones. Renta libre: 50.000 pesetas. Precio: 850 mil pesetas. E. P. Apartado 9.050, Madrid.

HELGUERO. Compra-venta fincas, agente préstamos, Banco Hipotecario. Montera, 51. Teléfono 14584.

DEHESA 700 hectáreas, 80 kilómetros Madrid, carretera-pista. Palacio, grandes dependencias, 20.000 encinas. Pesetas 700 mil. E. B. Apartado 9.050, Madrid.

FINCA rústica, provincia Burgos, 750 hectáreas. Pesetas 375 mil. Véndese o permuta por casa en Madrid. L. C. Apartado 9.050, Madrid.

ANUNCIO por casa en Madrid o finca rústica, desea permutar con urgencia negocio por valor de 250 mil pesetas con renta líquida, 80 pesetas diarias demostrables. No tengo inconveniente abonar diferencia metálico. Dirigirse al interesado. J. L. Apartado 9.050, Madrid.

SI desea comprar, vender o permutar casas o solares, diríjase "Fénix Inmobiliario". Cruz, 1, tercero. De seis a nueve.

FINCA Cercedilla, próxima estación, situación espléndida para sanatorio u hoteles, huerta. Razón: Cadarso, 12.

FOTOGRAFOS

¡BODAS! Retratos, siempre Casa Roca. Tetuán, 20. ¡El mejor fotógrafo!

HUESPEDES

RECOMENDAMOS Hotel Restaurant Cantábrico, económico. Hermosas habitaciones. Cubiertos, abonos. Cocina vasca. Cruz, 3, toda la casa; buena calefacción.

PENSION Domingo. Confort, mobiliario nuevo, desde siete pesetas. Mayor, 19.

RESTAURANTE La Marina. Cubiertos desde 1,40 en adelante. Abonos desde 75 pesetas las 60 comidas. Manuel Alvarez. Barco, 23.

PENSION Alicante. Viajeros, estables, familias. El mejor sitio de Madrid. Puerta del Sol, 9.

LUJOSAS habitaciones para familias o caballeros estables, sin pensión. Pi y Margall, 16, segundo piso. Pensión Josefina.

PENSION Vizcaína. Todo confort. Precios módicos. Plaza Santa Bárbara, 4, principal.

PENSION Alcalá, familias, estables, abonos comidas económicas. Alcalá, 38, Madrid.

GRANDES habitaciones mucho sol, calefacción, aguas corrientes, precios increíbles. Goya, 39.

HABITACIONES dos camas, 80 pesetas mensuales. Arenal, 2. Hotel Iberia.

HUESPEDES económicos para empleados y estudiantes. Montera, 19, segundo.

PENSION honorable, económica, habitaciones exteriores, interiores. Ancha, 5; frente Gran Vía.

PENSION Nacional. La mejor, todo "confort". Montera, 53. Teléfono 18661.

FAMILIA navarra desea huésped estable, baño, precio moderado. Luchana, 12.

HOTEL Iberia, Arenal, 2. Puerta del Sol, confort, precios increíbles.

VINOS PARA MISA Y MESA
AGUSTIN SERRANO, cosechero MANZANARES
Sucesor de los RR. PP. Cistercienses
Paseo del Prado, 48. MADRID. Teléfono 71007

FINCA rústica, 20 fanegas regadío, 19 kilómetros Madrid, carretera-pista. Arbolado frutal. Dependencias agrícolas. Véndese: 65.000 pesetas. Dirigirse: L. D. Apartado 9.084, Madrid.

PERMUTO por casa Madrid negocio industrial con edificación propia. Abono diferencia metálico. J. R. Apartado 9.050, Madrid.

FINCA rústica, provincia Málaga, próxima al mar; precio, 40.000 duros. Permútase por casa Madrid. Dirigirse: B. G. Apartado 9.084. Madrid.

PERMUTARIA por casa Madrid finca rústica provincia Valladolid, orillas Duero, 10.000 pinos hechos y mucho arbolado encina, roble, chopo. Precio: 50.000 duros. Dirigirse: T. N. Apartado 9.081, Madrid.

FINCAS, permuto urbana por rústica, hasta 600.000 pesetas. Corral, Montera, 15.

VENDO directamente casa próxima Princesa, buena renta, todo confort. Razón: Alberto Aguilera, 44, segundo; de 7 a 9. Señor Muñoz.

4.000 pies Bellas Vistas, grandes facilidades pago; otro próximo Puente Toledo. Hileras, 6; 8 a 9.

VENTA urgente, magnífico hotel, cuatro plantas, lo más céntrico Barrio Salamanca, muy próximo Castellana, espacioso jardín, inmejorable orientación. Escribir Lista Correos, cédula número 2.583.

VENDO buenas fincas rústicas Madrid, Toledo, Salamanca, Soria. Debate 13.606.

VENDO terreno, propio industria, próximo Franco Rodríguez, verdadera ocasión. Nada corredores. Apartado Correos 12.317.

GRANJA Avícola, cinco kilómetros Madrid, véndese. Razón: Roncero, Carretera Aragón, 13, Almacén Harinas.

EN 70.000 pesetas adquiérese casa. Renta, 12.000; hipoteca Banco, 40.000; exenta mitad contribución. Helguero. Montera, 51, cinco a siete.

CASA compro barrio Salamanca, 200.000 a 400.000 pesetas; detalles, carta L. Artigas. Príncipe Vergara, 5.

VENDO casa calle Lista; todos los cuartos tienen garage, todo confort, capitalizado 8 % libre, situación Mediodía. Despacho, señor Trallero. Fuencarral, 40.

SOLARES, terrenos, compra venta. Rueda, Fuencarral, 22; de 6 a 9.

DEHESA Salamanca, 800 fanegas, véndese: 38.000 duros. Dirigirse, P. D. Apartado 9.081, Madrid.

VENDESE o permuta por casa Madrid finca provincia Murcia, inmejorablemente situada, cien fanegas, mitad regadío. Casa propietario. Precio: 34.000 duros. D. H. Apartado 9.084, Madrid.

PENSION, confort, estables, propia personas régimen alimentación. Sol, Rodríguez San Pedro, 56.

GABINETE exterior, uno, dos amigos, con, sin. García Paredes, 28, segundo izquierda, esquina Santa Engracia.

HOTEL Arturo Soria, Ciudad Lineal, 14 habitaciones, todo confort, 77.000 pies, jardín, garage, vendo, 38.000 duros. Otro, ocho habitaciones y 16.000 pies terreno, en 60.000 pesetas. Crédito Español Inmobiliario, Ayala, 4 duplicado. Madrid; 5 a 8.

ALQUILASE gabinete y alcoba amueblados. Montesquinza, 5, primero izquierda.

HOTEL Mediodía, 300 habitaciones desde cinco pesetas. Restaurant, brasserie, instalación moderna.

PENSION Castillo. Arenal, 27, primero. Calefacción central, baño, teléfono. Desde 8 pesetas.

SE cede gabinete, todo confort, soleado, céntrico. Debate 13.721.

DESEASE señora honorable o matrimonio estable, habitación, baño, teléfono, calefacción, mejor sitio. Escribir si interesa. Apartado 12.170.

PENSION baratísima, confort, céntrica. Fuencarral, 56, tercero.

PENSION Tello, económica, estables, formales. Preciados, 6, tercero. No confundirse.

CEDEN habitaciones. Núñez Arce, 17, principal.

MAGNIFICAS habitaciones exteriores, vistas Gran Vía. Completa, 8 pesetas. Pi y Margall, número 16, segundo duplicado.

DOS amigos, calefacción, ascensor, desde seis pesetas. Martín Heros, 35.

GRANDISIMOS salones con cuatro camas, treinta duros mensuales. Hotel Iberia.

CASA seria, recomendada, excelente trato, pensión del Carmen, Fuencarral, 33.

PENSION seria, inmejorable, 5 pesetas, caballero estable. Mayor, 40, tercero.

MATRIMONIO distinguido, inmejorables referencias, cede habitación exterior, soleada, señoras o matrimonio. Pez, 36, panadería.

CEDESE habitación exterior, cocina, matrimonio, señorita. Ancha, 64, primero izquierda.

LIBROS

LA Librería Beltrán. Príncipe, 16, Madrid, envía a provincias todos los libros nuevos.

MAQUINAS

MAQUINAS para coser, de ocasión, Singer, desde 60 pesetas, garantizadas 5 años. Taller de reparaciones. Casa Sagarruy. Velarde, 3.

MODISTAS

MODISTA económica, corte elegante, confección esmerada, arreglos, patrones. Minas, 21.

MOTOCICLETAS

"HARLEY Davidson" desde 3 hasta 9 caballos. Núñez Balboa, 18.

MUEBLES

NOVIAS: Al lado de "El Imparcial". Duque de Alba, 6, muebles baratísimos, inmenso surtido en camas doradas, madera, hierro.

OPTICA

"LAZARO", óptico. Proveedor Clero. Asociaciones religiosas. Precisión. Economía. Fuencarral, 20.

EL Lente de Oro, Arenal, 14. Gafas moda, cristales Zeiss. Impertinentes Luis XVI, gemelos campo y playa.

APARATOS Malligand - Salleron para ensayos vinos y alcoholes. Termómetros industriales. Vara y López, ópticos. Príncipe, 5.

PRESTAMOS

CAPITALISTAS: Colocaciones en hipotecas. Rueda. Fuencarral, 22; de 6 a 9.

DISPONGO directamente 30.000 pesetas para primera, segunda hipoteca. Detalles: Apartado 969.

DINERO rápidamente, módicos intereses, comerciantes, industriales, seriedad, reserva, facilidades. Apartado 9.052.

PERDIDAS

PENDIENTE perla grande, gratificarán. Antonio Maura, 18.

RADIOTELEFONIA

RADIO Vivomir. Alcalá, 73, Madrid; Cortes, 620, Barcelona. Calidad, surtido, novedades en materiales, accesorios, receptores.

LA radio es necesaria hoy en todos los hogares. Provéase de un aparato enchufable a la luz, completo, con altavoz, por 125 pesetas. Desengaño, 14 (detrás de Madrid-París).

SASTRERIAS

SASTRERIA Figueiras. Hechura traje, 60 pesetas. Hortaleza, 9, segundo.

TRABAJO

Ofertas

OBREROS: Gran porvenir aprendiendo a conducir automóviles en Real Escuela Automovilistas. Alfonso XII, 56.

SEÑORAS quieren servidumbre informada, vayan 10-1. Institución Católica. Hortaleza, 41.

FALTA buena oficiala corsés. Urgente. Desengaño, 10. La Imperial. Ortopedia.

COCINERAS. Daréis de comer por poco dinero comprando por 30 céntimos una entrega de "La perfecta cocinera". Madrid-París, sección de menaje, sótano.

DESEASE doncella, 25 a 30 años, informada. Plaza Lealtad, 2.

COLOCACIONES de todas clases facilítanse. Auxiliares contables, profesores, secretarios, administradores, ordenanzas, porteros, guardas, cobradores, chofers, viajantes, encargados. Licenciados Ejército, criados; igualmente señoras compañía, amas gobierno, mecanógrafas, profesoras, dependientas, servicio doméstico. 14.610 colocados. Unica casa: Colón, 14.

DESTINOS públicos para licenciados Ejército, soldados, cabos, sargentos. Informes gratis. Centro Gestor: Montera, 20.

SERVIDUMBRE y dependencia informada, rápidamente facilitamos. Preciados, 33, primero.

Demandas

CABALLERO casado, carrera Estado, propietario tres fincas Madrid, por circunstancias especiales aceptaría cargo confianza persona distinguida solamente. Escribir a señor Aguilar. Alcalá, 2, continental.

CABALLERO, 55 años, desea colocación propia edad. Práctico solfeo. Eloy Gonzalo, 17, primero. M. B.

SEÑORITA regentaría casa persona sola. San Bernardo, 73, principal derecha. Norte.

TAQUIMECANOGRAFA con conocimientos de inglés se ofrece, pocas pretensiones. Escribir: Nali, La Prensa, Carmen, 18.

OFRECESE cocinera sencilla y doncella. Torrijos, 12, principal izquierda.

SE ofrece costurera a domicilio. Huertas, 64. Francisca Blanco.

SEÑORA acompañaría señora, señorita; iría fuera. Razón: Fuentes, 7, segundo.

AMA gobierno para señora, señor, sacerdote, dentro, fuera. Torrecilla Leal, 14.

TRASPASOS

TRASPASO amplia tienda céntrica mercería, novedades, similares. Informes: La Golondrina. Espoz Mina, 17.

MAGNIFICA pensión, tres calles, traspaso imposibilidad atendería, estables, viajeros. Mayor, 88.

VARIOS

ALTARES, esculturas religiosas. Vicente Tena, Fresquet, 3. Valencia. Teléfono interurbano 12312.

JORDANA. Condecoraciones banderas, espadas, galones, cordones y bordados de uniformes. Príncipe, 9. Madrid.

ABOGADO, consultas 6-8, 5 pesetas, testamentarías, anticipo gastos. Montera, 20.

ABOGADO especializado civiles, mercantiles, consulta tres, seis, gestión asuntos Madrid. Cava Baja, 16.

SOLARES, agua medicinal y de mesa. Depósito: Reina, 45, principal.

PURE cangrejos, diez raciones, 90 céntimos. Manuel Ortiz, Preciados, 4.

VENTAS

PIANOS Gorskalimann, Bosendorfer, Ehrbar. Autopianos. Ocasión, baratísimos. Armoniums Mustel. Materiales, Rodríguez. Ventura Vega, 8.

MANTONES de Manila, mantillas, peinas y abanicos, los mayores surtidos, las mejores calidades y precios. Calatrava, 9. Preciados, 60.

CUADROS, mejor surtido. Casa Roca. Colegiata, 11. Molduras, grabados, oleografías.

PELETERIA, zorros legítimos, 20 pesetas, bichitos, 4,50, tinte, curtido. Italianos, Cava Baja, 16.

PIANOS, autopianos, armonios, violines, baratísimos. Plazos, alquiler, cambio. Casa Carredera. Valverde, 22.

CUADROS antiguos, modernos, objetos de arte. Galerías Ferreres. Echegaray, 27.

ACEITE puro de oliva, clase superior, 19,50; extra, 21. Extra fino, 22 pesetas arroba de 12 y ½ litros. Servicio a domicilio. Gómez y Hernández. Calle San Vicente, 6. Teléfono 16334.

DESPACHO estilo español, arca recibimiento, mesas estilo, barato. Luna, 30.

SALDO discos, gramófonos, compro, cambio. Desengaño, 20 (Ballesta).

USE en todas sus camas y no admita falsificaciones. Somier Victoria. Clases extra y corriente. Exija etiqueta y marca. Patentado.

ARMARIOS luna, 80 pesetas. Muebles todas clases, baratísimos. Valverde, 8, rinconada.

CAMAS acero, somier americano, baratísimas, sólo en Valverde, 8, rinconada.

AUTOPIANOS, pianos, nuevos y ocasión, venta, alquiler, compra, plaza Salesas, 3. Teléfono 30996. Gastón Fritsch, afinador, reparador.

CAMAS doradas con somier acero, 98 pesetas. Espíritu Santo, 31.

ESTERAS, terciopelos, tapices, tiras de limpiabarros, mitad precio. Linoleum, 6 pesetas m 2. Salinas, Carranza, 5. Teléfono 32.370.

CAMAS doradas con somier acero garantizado, 60 pesetas. Casa de las Camas, Torrijos, 2.

GRAMOLA, pie y discos, 100 pesetas. Santa Isabel, 31, tercero izquierda, segunda escalera.

GRAMOFONOS, discos, autopianos, rollos, pianos, alquiler, plazos. Oliver. Victoria, 4.

CONVALECENCIA, DEBILIDAD
ANEMIA
VINO Y JARABE
Deschiens a la Hemoglobina
Los Médicos proclaman que este Hierro vital de la Sangre es muy superior a la carne cruda, a los ferruginosos, etc. — Da salud y fuerza. — *PARIS*

Los teléfonos de EL DEBATE son los núms. 71500, 71501, 71502 y 72805

ALMENDROS DESMAYO
auténticos de los
VIVEROS MONSERRAT
casa fundada en 1847
Hay disponibles para la venta 42.000 ejemplares de dos y tres años de muy buen desarrollo, a precios baratísimos, desde 150 hasta 250 pesetas ciento.
PANTALEON MONSERRAT DE PANO
Plaza de San Miguel, 14 duplicado. ZARAGOZA

"LA CHOCOLATERA"
Cafés, Chocolates: Los mejores del mundo.
Huertas, 22, frente a Príncipe. No tiene sucursales.

SEÑORITAS PREPARACION INGRESO TELEFONICA
92 ingresadas en un año; en las últimas oposiciones, números 1, 3, 5, 8, 9, 11, 12, 14, 17, 22, 23, 26, 32, 34, 37, 38, 40, de 40 plazas. Hacienda, clase especial matemáticas, colección problemas, convocatorias anteriores, éxito enorme.
INSTITUTO CATOLICO FEMENINO, Carrera San Jerónimo, 12.

Mal humor
Estreñimiento
Mal del hígado

Las personas coléricas que tienen frecuentes accesos de mal genio, suelen ser víctimas de la biliosidad. Esto se debe o a excesos en el comer o beber, o a cierta deficiencia en los jugos gástricos. Para tales personas las Píldoras de Brandreth se recomiendan altamente.

Las Píldoras de Brandreth (puramente vegetales) son un remedio de probada eficacia para todas las edades para normalizar el régimen diario del cuerpo tan necesario para la buena salud. Limpian eficazmente los intestinos, regulan las secreciones biliares excesivas y ayudan al funcionamiento normal del estómago e hígado, purificando así la sangre y protegiendo la salud.

Píldoras de BRANDRETH
Pídalas en cualquier farmacia o droguería. Las legítimas vienen en cajitas ovaladas de lata dorada con la firma del Dr. Brandreth.
Agentes en España:
J. URIACH y C.ª, S. A. - Bruch, 49; Barcelona

†

EL EXCELENTISIMO SEÑOR

D. JUAN LORIGA HERRERA DAVILA

Conde del Grove, general de División de Artillería, profesor que fué de su majestad el Rey, jefe de estudios de sus altezas reales, los Srmos. señores Príncipe de Asturias e Infantes, presidente de la Confederación de San Vicente de Paúl de San Martín, y de la Comunión Reparadora Militar, vicepresidente de la Guardia de Honor, Terciario Franciscano y Caballero del Pilar y San Francisco de Borja.

FALLECIO EL 8 DE MARZO DE 1929

Habiendo recibido todos los Santos Sacramentos y la bendición de Su Santidad

R. I. P.

Su viuda, la excelentísima señora condesa del Grove; hermanos, hermanas políticas, sobrinos, sobrinos políticos, primos y demás parientes

RUEGAN a sus amigos se sirvan encomendarle a Dios.

Todas las misas que se celebren de 9 a 12, el día 8 del corriente, en la parroquia de Santiago; las de primera hora de los padres misioneros, jesuitas de Zorrilla y la Flor, y la de ocho y media de los Congregantes del Pilar, la de ocho y el Rosario a las siete y media de la tarde en el Oratorio de Damas, así como los funerales el 8, en Hinojosas del Cerro; el 10, en Zamarramala (Segovia); el 7 y 8, todas las misas del Real Sitio de San Ildefonso. En la Ciudad de Segovia, en todos los conventos, y en Valencia, Real Convento de Predicadores, todas las que se digan en el altar de Sta. Bárbara, en la Villa San Michel (París), el 7, y todas las misas del día 8, serán aplicadas por el eterno descanso de su alma. Hay indulgencias en la forma acostumbrada.

Adquiera un coche que represente una buena inversión

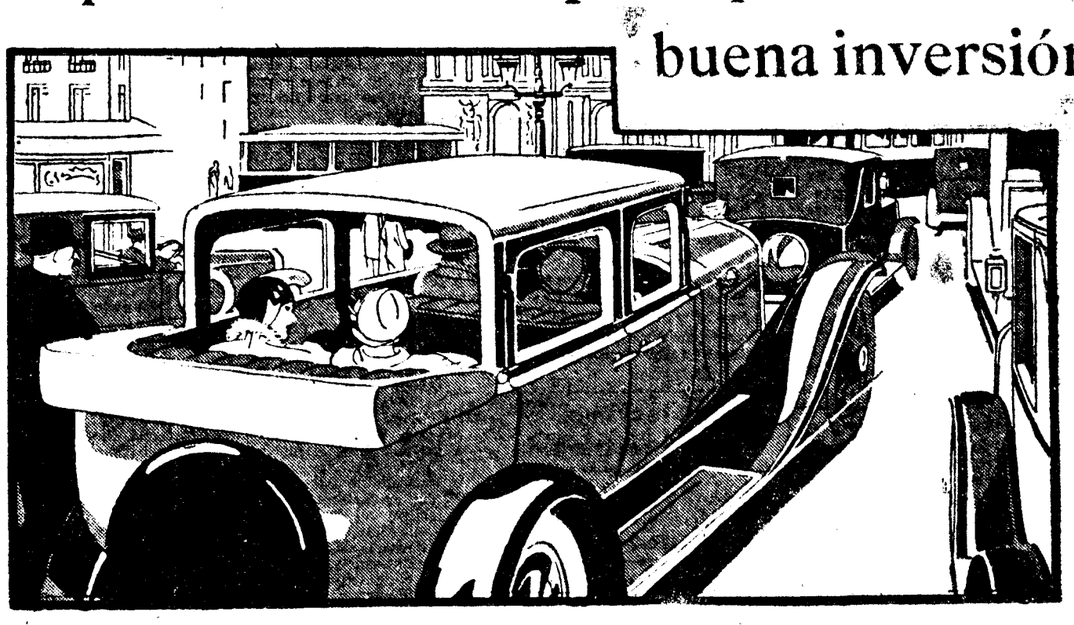

En la misma agencia verá usted el Oakland, un lujoso coche de precio módico que satisface al más exigente

TODO el mundo, indudablemente, querría poseer un coche grande, espacioso, en el que encontraran acomodo todas las personas de la familia. Para excursiones y viajes largos nada mejor ni más confortable. Pero los coches de este tipo son caros. Ha sido necesario, para realizar sus deseos, que General Motors produjera el Pontiac. En este coche, de amplias dimensiones, encontrará usted confort, potencia y velocidad por un precio extraordinariamente reducido.

No existe coche que, a los tres años de introducido en el mercado mundial, haya logrado una cifra de ventas tan elevada como la del Pontiac. Este éxito sorprendente tiene su fundamento. La potencialidad de la General Motors es universalmente conocida. Sus enormes recursos y su producción asombrosa le permiten lanzar al mercado coches inmejorables, cuya calidad supera a la de sus competidores de bajo precio.

El Pontiac merece la atención preferente entre los coches de su clase; sigue aumentando de día en día su ya crecida popularidad. El concesionario más próximo le dará, gustoso, una prueba y le informará de las facilidades que le ofrece la General Motors (Acceptance Division) para adquirir este coche, sin tocar su capital.

CONCESIONARIOS EN TODAS PARTES

Oakland y Pontiac

FABRICADOS POR GENERAL MOTORS

EL CENTENARIO DE BELGICA

LA PROXIMA EXPOSICION DE ARTE FLAMENCO

Bélgica conmemora este año el centenario de su independencia nacional con un buen número de fiestas, en las que participarán el pueblo y las clases letradas. Homenajes, cortejos históricos, exhibiciones retrospectivas de todo género alternarán en el programa de festejos, que comenzará en junio para terminar no antes de octubre, y que revestirá toda la opulencia y variedad que pueden esperarse de un país que, según parece, está reputado de saber organizar a la perfección toda suerte de fiestas populares y manifestaciones públicas.

El año 1930 brinda, pues, a viajar por Bélgica; puede decirse que toda Bélgica envía en estos momentos al extranjero su invitación cordial y reiterada. Toda Bélgica, sí, porque nuestras fiestas de la independencia, en virtud de una tradición, también esencialmente belga, no estarán centralizadas en parte alguna. Cada provincia y cada ciudad se ingenian para organizar actos de sabor propio, de ambiente peculiar y característico, para engarzarlos en el programa general, que de este modo ofrecerá dentro de la unidad nacional una variedad regional extraordinariamente sugestiva; para presenciar las fiestas de la independencia será preciso, por consiguiente, recorrer toda Bélgica, lo que, por otra parte, no es difícil. Y el centenario de Bélgica independiente y unificada dejará un recuerdo más imborrable todavía, si se consigue que sea al propio tiempo una época brillante de la autonomía municipal.

La misma Bruselas ha renunciado a ofrecer a los extranjeros el notabilísimo atractivo de una Exposición. Reservándose la iniciativa de organizar con sus propios medios exclusivamente algunas solemnidades para 1935, la capital belga les ha cedido a Amberes y a Lieja el honor de ostentar la representación del país en esta ocasión del centenario. La capital de Bélgica ha querido tener el delicado gesto de eclipsarse para que luzcan con todo su esplendor las capitalidades de Flandes y de Walonia.

El resultado de esta dispersión de fiestas por todo el país, lejos de estorbarlo, contribuirá al éxito de la conmemoración, porque los extranjeros que vengan a Bélgica no podrán dejar de visitar ni la Exposición Marítima, Colonial y de Arte flomenco, de Amberes ni la Exposición Industrial y de Arte walon, de Lieja. En sucesivas crónicas tendremos ocasión de insistir sobre los varios aspectos de estos certámenes, organizados para conmemorar nuestra independencia nacional, pero queremos inaugurar desde ahora el capítulo de nuestras sugerencias haciendo algunas pertinentes indicaciones sobre la Exposición de Arte flamenco.

A cualquier europeo de espíritu cultivado se le ofrecerá desde luego como un regalo de sin igual valor. La escuela de pintura flamenca, que logró realizar uno de los más altos ideales del arte, brillará en Amberes en todo su esplendor. Con los Rubéns, los Van Dyk, los Jordaens, los Teniers y los Branghel pondrá de relieve la inapreciable riqueza de un arte asombrosamente vario y que supo mantenerse durante algunos siglos a un preeminente nivel. Tan pronto impetuoso como suave y delicado, voluptuoso y popular en unas ocasiones y distinguido y astuto en otras puede afirmarse que, desde Memling a Teniers, ha recorrido toda la gama de los sentimientos humanos, honrándolos y exaltándolos. Nunca hasta ahora se había llegado a hacer la concentración material de tan admirable conjunto de obras maestras. Algunas Exposiciones, como la del Toisón de Oro, celebrada en Brujas antes de la guerra, y la más reciente de Londres, lograron reunir varias de las joyas más notables, una especie de rama general del gran arte flamenco.

Pero el conjunto de la obra de la escuela flamenca lo va a ofrecer a los ojos atónitos de los visitantes la Exposición de Amberes, que en este aspecto tan interesante va a tener un aspecto único. No figurarán en ella tan sólo las colecciones que se conservan en los Museos belgas, de la que por su proximidad no faltará ni una, sino las diseminadas a través de Europa, pues todos los países que poseen lienzos de pintores de la escuela flamenca han aceptado la invitación que se les ha hecho para que colaboren a esta gloriosa reconstitución. Y si algunos grandes Museos, como el español del Prado, se han visto impedidos por la prohibición rigurosa de sus reglamentos de ceder los cuadros flamencos que en ellos se guardan, las colecciones privadas o particulares, en cambio, alguna de ella tan magnífica como la de su majestad el rey de España don Alfonso XIII, se han apresurado a suplir aquel vacío. El Monarca español enviará a la Exposición de Amberes una admirable "Pietá" de Roger de la Pasture, y el duque de Alba, por su parte, cederá para que figuren en la Exposición varios lienzos inestimables de los que exornan el palacio de Liria.

Además, un gran número de Museos públicos han consentido en abrir sus puertas: la célebre Pinacoteca de Munich, donde triunfa Rubéns; los Museos de Berlín, de Stuttgart, de Colonia y de Dresde; el de Viena, en el que se conservan también no pocas obras maestras de los pintores flamencos; los de Amsterdam, Rotterdam, Estocolmo, etcéera. Las buenas relaciones internacionales que mantiene Bélgica con los demás países europeos se han puesto incondicionalmente al servicio del arte.

Añadamos que, fuera de la pintura, que constituirá sin duda el elemento predominante, tendrán también su representación, y no exigua, las otras bellas artes de los Países Bajos flamencos. A la sección de tapicería cooperarán Polonia y Alemania. Así mismo prometen ser muy notables las secciones de escultura, grabado ,trabajos en metales, porcelanas, telas, encajes, etc.

Este conjunto de manifestaciones del arte será albergado en edificios que figuran entre los más interesantes del certamen: la futura iglesia y la futura escuela del barrio de Amberes, que se alzará de aquí a algunos años en el emplazamiento mismo de la Exposición.

He aquí uno de los principales atractivos del centenario que Bélgica se apresta a conmemorar. Otros hay, pero ya tendremos tiempo de hablar de ellos.

Giovanni HOYOIS

Bruselas-marzo-1930.

La Delegación francesa está ya en Londres

Hoy se reanuda la Conferencia

LONDRES, 6. — Briand ha conferenciado con Henderson inmediatamente después de su llegada a esta ciudad, en su calidad de jefe de la Delegación francesa, por ausencia de Tardieu, que ha suspendido su viaje para visitar las regiones inundadas del Mediodía de Francia.

Los trabajos de la Conferencia se reanudarán mañana, con una reunión de los jefes de las Delegaciones. Mientras tanto, los peritos han continuado sus tareas. Esta tarde se ha discutido la cuestión del tonelaje de los submarinos. Parece que Inglaterra, Norteamérica e Italia están conformes en que el tonelaje máximo de esas unidades sea 1.800 toneladas, pero Japón exige 2.000, y Francia todavía más.

* * *

LONDRES, 6.—Los señores Briand y Dumesnil, acompañados de varios peritos, han llegado a Londres por estación Victoria, a las 18,35. Fueron recibidos en la estación por el embajador de Francia, los señores Cambon y Masigli, el ministro británico de Negocios Extranjeros, señor Henderson; el hijo del señor Macdonald y otras personalidades.

Los señores Briand y Dumesnil se han dirigido al hotel donde se aloja la Delegación francesa.

La inmigración en El Cabo será restringida

Empezará a regir la ley en mayo y es casi igual a la de Estados Unidos

EL CABO, 6.—La ley instituyendo los coeficientes de emigración entrará en vigor a partir del día 1 de mayo próximo.

Esta ley es muy parecida a la que rige en los Estados Unidos, y casi prohibitiva para los súbditos de los países del Mediodía de Europa.

LA IMPORTACION DE TRIGO

EL CABO, 6.—El "bill" por el cual se conceden al ministro de Hacienda los poderes necesarios para prohibir o reguladar la importación de trigo, con arreglo a las circunstancias, ha sido adoptado por el Senado, en la sesión celebrada hoy, en tercera lectura.

Ha muerto el almirante alemán von Tirpitz

Creó la Escuadra alemana en los veinte años que fué subsecretario de Marina

TENIA OCHENTA Y UN AÑOS

NAUEN, 6.—El almirante Tirpitz ha fallecido esta mañana repentinamente, pocos días antes de cumplir los ochenta y un años, a consecuencia de una bronquitis. Era el último gran almirante de la flota imperial. Se sa dado orden de que los buques de guerra pongan la bandera a media asta.

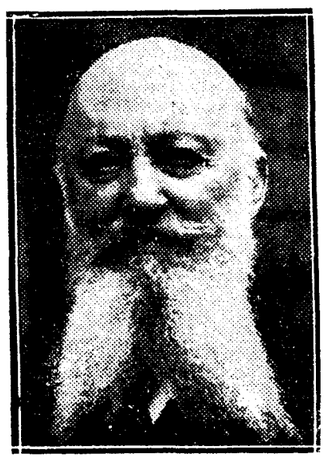

EL ALMIRANTE VON TIRPITZ

El mariscal Hindenburg ha enviado a la familia el pésame. Es posible que, a pesar de sus ochenta y dos años, el mariscal, si el tiempo es bueno, asista a la conducción del cadáver.

* * *

En plena guerra europea, el 29 de marzo de 1916, lord Fisher, el famoso almirante inglés, escribía al almirante Tirpitz una carta, a la que pertenece el siguiente párrafo:

"Es usted el único marino alemán que entiende algo de la guerra. Mata a tu enemigo sin que él te mate. No le censuro a causa de la actividad de los submarinos. Yo hubiera hecho exactamente lo mismo, pero nuestros idiotas no querían creerme en Inglaterra. All right then!".

Se explica que el viejo Fisher aprobase la guerra submarina, puesto que era el defensor de esta arma aun sin llegar a los calificativos que su discípulo Sir Percy Scott aplicaba al acorazado y que están recibiendo cierta confirmación en la Conferencia naval. Pero en esa misma carta, Fisher podía hablar de la superioridad de los cruceros de batalla ingleses porque todavía no habían caído bajo los golpes de la Artillería germánica el "Queen Mary" ni el "Seydlitz" había podido regresar al puerto después de recibir veinte granadas de gran calibre. La batalla de Jutlandia demostró que los marinos alemanes eran dignos de sus rivales, y esto es la obra de von Tirpitz.

Era prusiano; por consiguiente, era tenaz. Nació a muchos kilómetros del mar, en Cüstrin, en Brandenburgo, y estudió en Francfort sobre el Oder. En 1865 entró en la Escuela Naval, si entonces podía llamarse así al Instituto de aspirantes a la Marina en Berlín. Bismarck no se ocupaba sino de las cosas del Continente, y en la época en que Tirpitz entró en la Escuela y hasta 1888 la Marina de Alemania estaba mandada por generales.

En 1892 pasó a jefe de Estado Mayor de Guillermo II, y en 1897 pasó a subsecretario de Marina. Y desde allí, desde su despacho, hizo no sólo la Escuadra alemana, sino la conciencia naval de todo el país. Creó la Liga Naval para dirigir una propaganda tenaz. La aristocracia alemana envió sus hijos a la Escuela Marítima. En veinte años, un puñado de barcos construídos sin método, en astilleros extranjeros, se convirtieron en la segunda flota del mundo, concebida, preparada y construída por alemanes. Era alzarse en el camino de Inglaterra y en este aspecto Tirpitz es una de las causas del conflicto, que le desesperó porque juzgaba que no se utilizó "su" Escuadra como debía ser utilizada.

Sobre todo, quería la guerra submarina hecha con todo rigor. Todos los escritores navales están de acuerdo en que la idea de Tirpitz podía haber sido la victoria militar, pero que la forma en que se emplearon los submarinos no podían ganar la guerra y no bastaba a evitar el choque con los Estados Unidos. Las críticas de von Tirpitz a la dirección de la guerra parecen justificadas, y algunas de las cartas suyas, ya publicadas, indican una previsión aguda de algunos acontecimientos.

Muchos han comparado Tirpitz a Ludendorf en sus defectos. Quería también intervenir en política y someter todo a las necesidades de la lucha naval. Después de la guerra ha sido diputado nacionalista del Reichstag y en poco estuvo que fuese el candidato a la Presidencia de la República en vez de Hindenburg.

Tirpitz es toda la historia marítima de Alemania. Ha vivido más que la misma Escuadra que creó. Y esto da idea de la rapidez con que pasó la grandeza naval germánica.

LOS DISFRACES DE ESTOS DIAS, por K-HITO

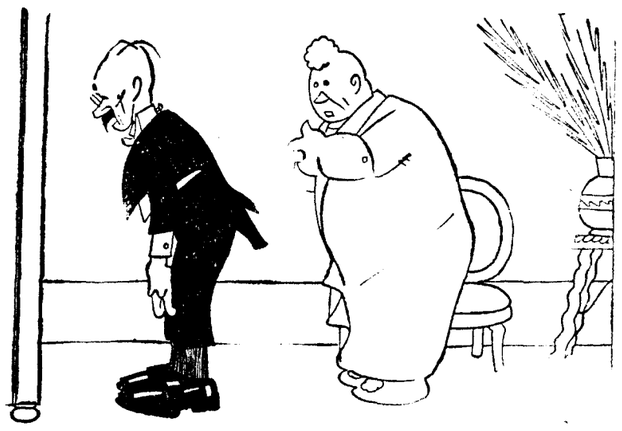

—Acaso, acaso te esté un poco corto, León; pero otros irán peor al baile.

—Mira: córtale los faldones y dame el sombrero cordobés. Prefiero ir al de trajes regionales.

PALIQUES FEMENINOS

EPISTOLARIO

Una (Madrid).—El cargo que desempeña usted es difícil, en ese sentido. No obstante, debe usted mostrarse seria sin acritud, formal, con naturalidad, y en todo momento, eso sí, como quien es, una muchacha decente. El hombre soñado, verá cómo lo encuentra al fin. El libro que cita, no está mal.

Uno que sufre (Madrid).—¿Usted solo? ¡Oh, y cuántos! Ahora bien, acerca de su consulta, diríjase a una clínica de la Cruz Roja, por ejemplo, o al hospital de la Princesa, donde le informarán mejor.

Una que acierta (Madrid).—¿Libre, en qué sentido quiere usted serlo? Cásese, pronto, y resolverá ese problema familiar, suponiendo que no se encuentre entonces ante otros problemas... peores. Ocurre a menudo así. Y crea que eso de divertirse, es... muy relativo. Que exagera algo, ¿sabe? ¡Ah!, su "figuración" equivocada. "El Amigo Teddy" es... Bueno: nadie ignora que no sabe nadie quién es. ¡Y claro, usted tampoco!

Un opositor (Zaragoza).—Con mucho gusto trasladamos a la superioridad las observaciones que formula acerca de las oposiciones a Registros.

Germol (Portillo, Valladolid). — Ese señor que usted cita no leyó bien, y habría que recomendarle que leyera de nuevo. Decimos esto en la seguridad de que no se ha publicado nunca en EL DEBATE, ni por nadie, o sea, por ninguno de sus redactores y colaboradores semejante cosa. Esté seguro de ello.

Mary Blanca (Valladolid).—Respuestas: Primera. Sombrero flexible u hongo negro y guantes de color, pero no blancos. Segundo. Guantes blancos de piel y la forma del vestido de calle, con sombrero adecuado a dicha hechura. Tercera. La letra se lee bien, pero... regularcilla.

Un monagullo (Madrid).—Respuestas al acólito: Primera. Ondulado y hacia atrás. Segunda. Sin. Pero choca, en invierno. Tercera. El "polo". Cuarta. El bombacho ahora. Quinta. No tenerla. Sexta. Hombre, según. Séptima. ¡Hay tantas! Octava. No podemos citar aquí marcas de automóviles. Equivaldría a un reclamo gratuito. Novena. La media melena. Décima. Lo anterior.

Rubita y Morena (Madrid).—Respuestas: Primera. Abrigarse en invierno las manos y facilitar la circulación de la sangre con una medicación adecuada: el ioduro, en pequeñas dosis (curas de veinte días cada mes), por ejemplo. Segunda. Lavarse las manos con leche y clara de huevo.

Futura presidenta (Madrid). — Respuestas: Primera. Trasladamos el ruego a la superioridad. Segunda. Idem idem. Tercera. Lo mismo.

Lucía (Méjico).—La "atenuante", más bien "eximente", lejana y gentilísima lectora. Y, respecto de su "caso", bien sencillo: ese hombre bueno, caballero, con todas las excelentes cualidades que, según usted, posee, no ha logrado enamorarla, y ello resulta muy explicable y frecuente. ¿Motivo? Que el amor es ajeno a esas cosas: es un sentimiento que puede inspirarlo esa bondad, esa caballerosidad, o.., no. ¿Consecuencia? No debe casarse con ese hombre por muy bueno que sea, si usted no le ama. Con todas sus bondades y méritos personales, serán ustedes desgraciados.

I. T. (Madrid).—No tiene usted derecho, porque la ley se atiene en ese caso a la mayoría de edad de los dos hijos, aunque éstos no vivan con usted.

I. A. (Torralta).—No existe ese específico. Los que se anuncian perjudican a la salud. Pruebe a dormir poco (seis horas), a hacer mucho ejercicio, y prescinda en las comidas de féculas y grasas. La servilleta se deja sin doblar; el cubierto, sobre el plato, pero no en cruz, como se estilaba antes, sino juntos el tenedor y el cuchillo.

Un estudiante (Madrid).—Respuestas: Primera. "A sus pies". Segunda. Procurar dominar esa confusión y... practicar doblemente lo que la determina. Tercera. No lo sabemos. En cambio, si se dirige a una editorial católica pidiendo catálogo de novelas, hallará muchas, como la que desea.

Admirativo Amici (Sevilla). — Respuestas: Primera. Es obra de mérito, y muy estimable. Segunda. Otra cosa distinta... por todos estilos. Tercera. No conocemos esos gráficos de historia. Cuarta. El primero ignoramos si lo es. El último que cita, sí. Perdone que la falta de espacio nos obligue a ser tan breves.

M. M. M. (Albacete).—Decae algo esa moda, pero aún priva.

Chín-chín (Pravia).—Respuestas: Primera. No, hombre, no; muy bien. Segunda. Tampoco. Pero lo del "apasionamiento, etcétera, etcétera", sí está feo. Tercera. Según la índole de esos contratiempos, cosa que usted no especifica.

Mártir (Bilbao).—Muy doloroso todo eso, y claro que usted la podría; pero, ¿al cabo de treinta años? Medítelo mucho, señora. Y, de todas maneras, ¿por qué no consulta ahí en Bilbao a un letrado en ejercicio?

Una ingenua (Toledo).—Nada de difícil. Si usted siente la vocación del matrimonio, ¿por qué no casarse? ¿Qué mayor éxito en la vida para la mujer? Casándose bien y siendo feliz, claro.

Merche y Mary (Chamartín de la Rosa).—A ese "majadero, orgulloso y feo" (¡el completo!), que dicen ustedes, y al que además confiesan que le tienen una "hincha" horrorosa, no saludarle, no mirarle, ni hacerle caso. ¿Qué más van ustedes a hacer con él? Darle "garrote" sería excesivo. ¿No les parece?

Juloco (Madrid).—Nada de fantasía, señor. Estos "Epistolarios" son auténticos. Ahora bien; tratándose de una prima, no es correcto. Estrecharle cariñosamente la mano, sí.

A. A. (Ciudad Real). — Respuestas: primera. No lo sabemos, pero sus superiores en Religión se lo dirán. Segunda. Tampoco estamos documentados respecto de ese caso. Tercera. Le informarán en una buena librería católica.

El Amigo TEDDY

Cartas a EL DEBATE

La Religión en el Magisterio

Señor director de EL DEBATE.

Muy señor mío: Una y esencial de las asignaturas que integran el plan de estudios de la carrera del Magisterio, es "Religión e Historia Sagrada".

El maestro debe estar lo suficientemente preparado en estas materias para poder llevar a cabo con acierto la empresa difícil que le corresponde.

Y es el caso que ya por descuido y negligencia, ya por considerar dicha asignatura como secundaria, cuando en realidad es muy principal, se estudia en el primer curso cuando por nuestros cortos años o nuestra débil inteligencia se borran pronto las nociones adquiridas. Así sucede, que un hombre con el título de maestro en la mano, sepa mal y rutinariamente lo que a veces no ignora un niño, ni estén impuestos en las cuestiones de carácter apologético, en que tanto nos atacan los enemigos del catolicismo.

Pudiera en parte remediarse este mal, cursando la asignatura "Religión..." en el último curso, y a fin de que éste no resulte tan gravoso, trasladar una de sus asignaturas ("Ampliación de Geografía de España", "Rudimentos de Derecho...", etc.) a los cursos precedentes.

La reforma me parece necesaria.

De usted afmo. s. s.,

José MARIA PEREZ

Alumnos libre de la Escuela Normal de Maestros de Teruel.

Barrachina (Teruel), 28-11-930.

Las oposiciones del Magisterio

Sr. Director de EL DEBATE. Madrid.

Muy señor mío: Acaban de presentarse en el tablón de anuncios de las Normales, los ejercicios y puntuaciones obtenidas, según calificación de las Comisiones de Madrid. No llegan a la aprobación en muchas provincias, ni el 5 por 100 de los opositores presentados.

Se ve bien claro el rigor con que han procedido las Comisiones calificadoras de Madrid, y la benevolencia observada por algunos tribunales de provincias.

Quedarán muchas plazas por proveer, y el mismo director general se preocupa de dar solución al asunto, encargando a la Asesoría Jurídica, informe sobre el particular.

Suenan varias fórmulas, todas ellas, a nuestro parecer, desastrosas, pues tan suspenso está, según la convocatoria, el que tiene 74 puntos, como el que tiene cero en cada una de sus partes.

¿Y qué razón habrá para que en este orden descendente sean agraciados hasta el que tenga 70 puntos, y, a lo sumo, hasta el que tenga 69, y los que tengan 68, se queden sin mérito alguno?

Sea cualquiera la solución de esta naturaleza será mucho favor para unos y demasiado el perjuicio para los otros.

Además, una razón fuerte. ¿Verían con gusto tal solución los trescientos o cuatrocientos maestros que tienen algunos años de servicios en propiedad, con oposiciones aprobadas libres unos, y restringidas otros, y continúan sin figurar en el escalafón?

¡Daría gusto y sentaría buenos precedentes dar plaza a los suspensos de ahora, faltando a la convocatoria, y dejar fuera a los que tienen servicios en propiedad, y muchos con oposiciones aprobadas!

Este punto es, para ser bien meditado y dar una solución justa, no arbitraria, y, a nuestro modesto modo de entender, no cabe más que aprobar las oposiciones, sacando de ellas sabrosas enseñanzas; o anular los últimos ejercicios, haciendo nueva revisión.

También se podría añadir un nuevo ejercicio complementario de Pedagogía Didáctica (ya que no se ha hecho ninguno) con X puntos de calificación, y los que, en resumen, tuvieran mayor puntuación serían los agraciados hasta completar el número de las plazas anunciadas.

De usted, afectísimo seguro servidor

Carlos GABARDA

Pedreguer, 1 marzo, 1930.

Una mujer abofetea a un diputado en Grecia

Creía que éste se había opuesto a la concesión del voto a las mujeres

ATENAS, 6.—Una mujer de bastante edad ha abofeteado recientemente al diputado Zavitzianos, al salir del salón de sesiones.

Interrogada sobre las causas de su ataque al diputado, declaró que le había dado de bofetadas por oponerse tan resueltamente a la concesión del voto a las mujeres. Los presentes le indicaron entonces que el señor Zaravitzianos no había manifestado en ninguna ocasión ideas antifeministas.

Entonces la exaltada señora se fijó en la cara de su víctima, y confesó con gran sentimiento que se había equivocado de hombre, y que no era al diputado Zavitzianos al que quería pegar, sino al ministro del Interior.

ACTUALIDAD EXTRANJERA

El presidente Massaryk

La nación celebra hoy al organizador de la independencia y del Estado independiente

Sus cualidades personales le han permitido conservar el prestigio ganado durante la guerra

Hoy cumple ochenta años el presidente Massaryk, primer presidente de la república checoeslovaca. Tanto por sus dotes personales como por su obra es una figura europea, mejor dicho, una figura mundial. Porque si el actual presidente de Checoeslovaquia hubiese terminado su carrera después de la actuación del *Consejo Nacional de París, es cierto* que su nombre habría pasado a la historia como organizador de la independencia de Checoeslovaquia, pero no como organizador de la nación independiente.

Esta labor es infinitamente más difícil que la anterior. El jefe de un Gobierno proscrito, el sentenciado será *siempre más simpático* al pueblo que el gobernante obligado a crear un descontento en cada uno de sus actos. El mérito grande de Massaryk es haber aunado las dotes necesarias para desempeñar ambas misiones. El presidente de Checoeslovaquia confiesa que su ambición era llegar a ser diplomático y hombre *político. Hasta los sesenta y cinco años* tuvo que contentarse con ser profesor.

Pero este profesor de filosofía—y aquí está sin duda la clave de su éxito—es ante todo un hombre de acción. Dejemos a un lado la oscura lucha de su juventud para abrirse camino desde una cerrajería hasta la Universidad. Puesto *que festejamos al presidente de la república* checoeslovaca, nos interesa más su obra en París primero durante la guerra y en Praga después de la firma de la paz.

Massaryk cuando llegó a la capital francesa—dice el señor Kybal en su libro "Los orígenes diplomáticos del Estado *checoeslovaco"—representaba, según* los resultados electorales, menos del uno por ciento del pueblo checo. Más aún, durante la guerra ningún diputado vino a ayudarle, y si no podía dudarse del asentimiento de la mayoría de la nación a su actividad, no es menos cierto que en la actividad diplomática del Consejo *Nacional de París* esta ausencia de representación creó dificultades.

Todo ello redunda en elogio del presidente, puesto que sus éxitos se han debido, sobre todo, a su persona y a la colaboración de la media docena de leales que, al amparo de la autoridad y el prestigio del futuro presidente, consiguieron en tres años mudar las ideas de algunas grandes potencias aliadas. Antes de que la república checoeslovaca tuviese un territorio de soberanía había sido aceptada bajo la palabra de Massaryk. Tal era su autoridad.

En cuanto a su obra después de la guerra, basta considerar la situación de Checoeslovaquia para hacer el elogio de sus directores. Pero todos ellos, excepto Massaryk, han caído en desgracia de alguna parte de la opinión nacional. No se trata, pues, tan sólo del prestigio adquirido en las luchas por la independencia. Hay que añadir sus cualidades personales de prudencia y de tacto, que han *evitado muchos choques con sectores de* la nación poco conformes con las doctrinas filosóficas y políticas del presidente.

Decimos poco conformes y en realidad deberíamos decir opuestos por completo. Ninguno de los partidos católicos de la nación aceptaría muchas de las ideas defendidas por Massaryk, pero hasta ahora *no pueden reprochar al jefe del Estado* faltas a la imparcialidad con que debe llenar su difícil misión. De ahí que el prestigio adquirido en la lucha por la independencia continúe intacto y la autoridad moral del presidente no haya padecido en estos diez años de Gobierno.

Así la unanimidad ha sido fácil de lo*grar para la fiesta de los ochenta años* de Massaryk. Y es ejemplar poner de relieve que la mayor parte de los homenajes han consistido en la fundación de obras de cultura o de beneficencia.

R. L.

El aviador Prevost bate un "record" de velocidad

PERPIÑAN, 6.—El aviador Prevost, pilotando un hidroavión comercial, ha batido el "record" mundial de velocidad en 100 kilómetros con 2.000 kilos de carga, alcanzando una velocidad de 220 kilómetros por hora.

Detentaba el anterior "record" el aviador alemán Wágner.

Folletín de EL DEBATE 70)

JULIA KAVANAGH

LA REINA MAB

(NOVELA)

(Versión española expresamente hecha para EL DEBATE por Carmen Ruiz del Arbol.)

de ser posible, se le hizo O'Lally con este convencimiento, del mismo modo que su propio dolor aumentaba su amor.

En la mañana del cuarto día, el doctor vino como de costumbre. Su rostro se animó al ver a la señorita Ford, que a Mab, sólo le parecía ligeramente mejor. Hizo a la joven una seña con la cabeza, con la que quería transmitirle muchísima esperanza, pero Lavinia les observaba, y Mab no se atrevió a salir y preguntarle nada. Sabía que O'Lally le esperaba abajo y que él interrogaría a Flinn, y con eso contaba.

Tan pronto como pudo se deslizó fuera del cuarto. Con paso rápido, corrió por el jardín y llegó sin aliento al sitio donde O'Lally la esperaba. Se volvió al oírla; su rostro expresaba esperanza y satisfacción.

—¿Y bien?—exclamó Mab.

—¿No puedes adivinarlo?

Levantó los ojos, llenos de tan pura alegría, de una alegría que derramaba tan brillante luz en todo su semblante, que O'Lally quedó deslumbrado. La había visto animada, orgullosa, pálida, desdeñosa; la había visto dulce y tierna, pero nunca la había visto radiante, y el pensamiento de que aquella brillante y joven criatura le pertenecía, llenó su corazón de orgullo y amor. Cogiendo las manos de Mab en las suyas, la miró sonriendo admirado, y, por extraordinario, Mab no supo interpretar aquella sonrisa.

—¿No he entendido mal?—exclamó alarmada.

—No, no—se apresuró a contestar O'Lally.

—El doctor tiene esperanzas, grandes esperanzas y puedes expresar la felicidad que sientes, sin temor.

—¡Es muy grande!

—Tus afectos son profundos—prosiguió O'Lally, mirándola con atención—y fuertes los lazos que te unen a los tuyos. ¿Mab, podrás dejarlos por mi amor? ¿Aún si salgo de Irlanda, como quizá me vea obligado?

Con los labios temblorosos, porque pensaba en Ford, contestó:

—Soy tuya, O'Lally, en la vida y en la muerte. Donde vayas iré, si me quieres.

—Sí, te quiero. ¡Oh, Mab! ¡Mab!

Se desbordaba en apasionada ternura; la amaba y estaba orgulloso de su amor.

Esta vez Mab comprendió claramente sus sentimientos, pero no se sintió humillada; una ilimitada humildad llenaba su corazón: la humildad del amor verdadero.

—¿Entonces te vas?—preguntó con cierta timidez.

—Espero que no. Aún no estoy vencido; pero si pudiesen, cómo me echarían de casa y tierra;—y los ojos de O'Lally echaban chispas y sus labios temblaban de resentimiento.

—No pensemos en ellos—prosiguió pasando el brazo de Mab por el suyo—; bástele a cada día su dolor.

Y haciendo un esfuerzo habló y rió, como si no tuviese la menor preocupación, y Mab, en el colmo de su alegría, rió con él. Ambos eran jóvenes y la vida y el amor eran muy dulces. Salieron del jardín, se dirigieron al acantilado, y Mab se detuvo varias veces para exclamar:

—¡Soy demasiado feliz!

—¡Demasiado feliz! ¡Oh, no, Mab; ésto es sólo la aurora de la felicidad, todavía tiene que llegar el mediodía!

—Mejor la aurora que el mediodía—se apresuró a decir Mab—, ¡porque después de la tarde viene la noche!

—Para nosotros nunca, más que en cuanto al tiempo se refiere. La noche del amor es para los corazones débiles, y tú, Mab, no eres débil, ni yo tampoco lo soy. Te amo diez veces más ahora que el día que te conocí, y te amaré diez veces más que ahora cuando nos casemos.

Hablaba medio en broma, medio en serio, pero con el acento del verdadero amor, oído por vez primera por Mab. Nada le contestó, porque ¿qué podía decirle?; pero O'Lally era un sútil interpretador de expresiones y leía en su semblante, y triunfar con lo que en él leía.

El secreto cariño de Anita siempre le había cansado; el amor de Mab no le hastiaba nunca, aunque tan franco y nada disimulado. Cuanto más bebía en el dulce pozo más sediento estaba de sus aguas. La gran, la única pasión de su vida, le había alcanzado; había llegado en medio de preocupaciones y disgustos que hubieran abatido a cualquier otro hombre, y a él sólo le hacían más feliz.

Siguieron andando hasta ver cortado el camino por un arroyuelo, que caía del acantilado: hilo de plata, brillando entre las rocas, extendiéndose después por la playa arenosa y deslizándose entre las piedras grises, que, durante tantos años, había suavizado y redondeado, y precipitándose por fin en el mar ansioso, al parecer, de ser tragado por sus tranquilas e inmensas aguas. O'Lally, mirándolo atentamente, dijo a Mab:

—Este arroyuelo procede del río Shane; abandonando la agradable sombra de los árboles ha atravesado los desiertos matorrales, y ¿para qué? Para ser tragado por el mar, que no lo necesita, y lo que es más, que no seguirá mucho tiempo recibiéndolo. ¡Mira esa roca! Cuando caiga, el curso de ese hilillo de agua quedará desviado para siempre, tendrá que encontrar otra salida o retroceder.

Miró a Mab, que sonrió tan tristemente, que, en seguida, le preguntó lo que le pasaba. No pudo contestar inmediatamente, pero O'Lally insistió, con tan gran ansiedad, que por fin cedió. Sentémonos primero—dijo.

O'Lally se sentó en un pedazo de roca y Mab en otro, más cerca de la orilla del agua y algo más bajo; levantando los ojos, Mab dijo:

—Quieres saber en qué pensaba y te lo diré, aunque no debería decírtelo. Esa agua, precipitándose ansiosa al mar, es mi corazón. Yo voy a ti y tú me recibes, leal, cariñoso, noblemente. Me absorbes en ti y me haces una contigo y yo quedo satisfecha del destino que desde tan lejos he venido a buscar, pero estaría loca si pidiese más, y no lo pido. Ahora, O'Lally, no se ría usted; no lo niegue, ni lo tome a broma; ¡no me diga que ésto es poesía y romanticismo! No, confieso que estoy nerviosa por la alegría de saber a mi tía fuera de peligro, por el cansancio también, y por el placer que siento en estar aquí con usted; pero otra cosa me apena, y es eso lo que, aún más que sus súplicas, me obliga a hablar con esta franqueza. Aparte de todo tengo el presentimiento de que me amenaza alguna pesadumbre. Protesto de que nunca he deseado con mayor vehemencia ser tuya y pasar contigo mi vida, pero tampoco nunca la incertidumbre de la vida y de todos los proyectos terrenales me han pesado más que en este momento. Cuando vi al arroyo precipitarse al mar y me señalaste esa roca, tan dispuesta a torcer su feliz curso, una voz interior me decía: "¡He ahí tu destino!" Sólo Dios sabe si la roca caerá entre nosotros, pero si cayese, si las aguas fuesen contenidas para siempre y retrocediese a su nacimiento, no te olvides, O'Lally, cuan apasionadamente fueron un día a tu encuentro. Fueron tuyas. Sé que si las circunstancias o la muerte nos separasen otro amor te solicitará. Quiera Dios que sea leal y fiel, pero si no fuese así, recuerda, O'Lally, que hubo una mujer que te entregó su corazón entero y su ser entero.

—Y si la roca no cayese—dijo O'Lally, queriendo sonreír, aunque muy emocionado.

—Entonces serás bastante generoso para olvidar que puse mi orgullo a tus pies y dije lo que una mujer no dice nunca.

—Mab, te estás volviendo muy irlandesa; tu amor al símil lo demuestra pero no sabes toda la historia del arroyo, a quien Dios no permita, te parezcas. Lo ves en el tranquilo tiempo de verano, cuando el mar está en calma y el cielo despejado, pero en otoño o invierno, las olas llegan al acantilado y lo devoran con indómita fuerza.

—Mejor eso que la separación—dijo tranquilamente Mab—. Sólo me importa esa roca, O'Lally. Este, apoyando ligeramente la mano en el hombro de Mab, dijo:

—Mab, crees que no tengo confianza en tí, que me reservo mis pensamientos y preocupaciones. Mab, si recibo y no devuelvo, es que sólo puedo devolver amargura.

—No me asusta—replicó en voz baja Mab, porque la reserva, con la cual la ponía al nivel de sus hermanas, le dolía mucho.

—Muy bien; tendrá usted las rugientes olas, puesto que le gustan, señorita Winter.

Francamente, sin reserva, puso su situación ante ella. Estaba llena de peligros, como Mab pudo pronto ver. Peligros de dos clases. O'Lally se había creado una popularidad y una autoridad, que en las cuales había fundado sus empresas comerciales, pero su yugo había sido demasiado pesado, al parecer, porque la rebelión estaba madura, y rebelión era sinónimo de ruina. Al descubrirle una por una las especulaciones en que se había lanzado, Mab quedó asustada de su número. Admiró la inteligencia tranquila y atrevida, que abarcaba los más variados asuntos, y estaba a la altura de todos ellos, de los pequeños como de los gran-

(Continuará.)