EL TIEMPO (Servicio Meteorológico Oficial).—Probable para la mañana de hoy: Toda España: Tiempo inseguro. Temperatura máxima de ayer: 16 grados en Almería; mínima, 3 bajo cero en Teruel. En Madrid: máxima de ayer, 8; mínima, 2. (Véase en quinta plana el Boletín Meteorológico).

EL DEBATE

PRECIOS DE SUSCRIPCION
MADRID ..... 2,50 pesetas al mes
PROVINCIAS ..... 9,00 ptas. trimestre
PAGO ADELANTADO — FRANQUEO CONCERTADO

MADRID.—Año XX.—Núm. 6.437 — Domingo 2 de marzo de 1930 — CINCO EDICIONES DIARIAS — Apartado 466.—Red. y Admón., COLEGIATA, 7. Teléfonos 71500, 71501, 71509 y 72805.

Bloque espiritual contra los soviets

El bárbaro frenesí de ateísmo que se ha apoderado de un gran sector de la nación rusa está produciendo en Europa un fenómeno de orden espiritual digno de seria consideración. A la carta dirigida por el Papa al Cardenal Pompili, en la cual Su Santidad defiende la conciencia religiosa de todos los que creen en Dios, han contestado los soviets con las mayores insensateces. La primera es que "el Papa confiesa que está haciendo una campaña antisoviética, siguiendo el ejemplo de Benedicto XV, y no cesa de incitar los Gobiernos europeos a un bloqueo contra la Unión Socialista de los Soviets Rusos".

No hay duda que se está levantando "un bloqueo espiritual" contra el ateísmo salvaje que se quiere imponer a viva fuerza sobre la conciencia religiosa de Europa, que, al fin y al cabo, es hija de Roma en Derecho como en Religión. Pero este levantamiento general de todas las religiones contra los brutales excesos de la impiedad bolchevique, y el que las distintas creencias de las mayores agrupaciones humanas se unan a Roma para combatirlos, significa: primero, que en Rusia se atropellan los sentimientos y aspiraciones más hondas de la humanidad, y segundo, que sólo Roma puede dirigir la defensa de los grandes intereses morales y religiosos de Europa, que es como decir de la civilización.

Haciendo eco a la solemne advertencia del Sumo Pontífice, se han levantado anglicanos, ortodoxos, luteranos y protestantes de toda confesión; judíos, musulmanes, orientales, racionalistas; todos los que tienen fe en un Padre común de todos los hombres. Podríamos llenar algunas columnas con las aprobaciones, protestas similares y comentarios condenatorios que la carta del Papa ha suscitado en la Prensa de las principales naciones. En Inglaterra, particularmente, por sus relaciones políticas con los soviets, los principales periódicos han hecho suya la condenación pontificia; la cuestión se ha tratado en el Parlamento, y el mismo Primado anglicano unió su protesta a la del "Obispo de Roma". En Francia, Alemania, Estados Unidos, Canadá, Checoeslovaquia, Sudáfrica, Grecia, Hungría, Argentina; en fin, en casi todas las naciones cristianas, la voz del Papa ha encontrado aprobaciones y ha suscitado idéntica condenación.

Los órganos de publicidad de los soviets niegan naturalmente la inaudita persecución religiosa, el furibundo ateísmo, que en Rusia oprime, persigue y pretende exterminar todo sentimiento religioso; pero las blasfemias, las profanaciones, las iglesias convertidas en graneros, las parodias sacrílegas, la enseñanza organizada de la impiedad, las imágenes quemadas, la prohibición absoluta de enseñar religión, el asesinato de sacerdotes y otras tantas manifestaciones de ese odio feroz a todo lo que suene a religión, corren por toda la Prensa de Europa y América, y provocan inevitablemente ese "frente único de todos los que creen en un Dios Creador". Es que la demencia soviética ataca rabiosa y sarcásticamente los más profundos sentimientos de la civilización cristiana, que es la civilización común de los pueblos occidentales; de las naciones que constituyen el mundo civilizado. Las verdades religiosas y morales, fundamento de la convivencia humana y esencia misma del progreso y superioridad de los pueblos europeos van envueltas, ven ese ataque, que es en realidad una oleada de barbarie asiática, el mayor peligro, hoy por hoy, de nuestra civilización.

La Iglesia católica, maestra y defensora de esas verdades que constituyen el más noble patrimonio de Europa y del mundo, debía interponerse una vez más entre la civilización y la barbarie; y lo ha hecho con tanta oportunidad y con tanta razón, que el judaísmo, el islamismo, el protestantismo y los cismáticos, se ponen a su lado, porque saben que sólo ella es la ciudadela inexpugnable de la civilización cristiana; que sólo Roma es capaz de dirigir esta lucha secular contra los bárbaros de toda especie.

Por otra parte, véase también cómo la persecución rusa provoca un fenómeno espiritual de la más alta significación. Los grandes sectores religiosos de los pueblos civilizados caminan despacio, pero caminan hacia la "unión" religiosa. Unión no es lo mismo que uniformidad. La colaboración práctica y circunstancial en estos casos extraordinarios descubre las aspiraciones comunes hacia un ideal, implícito evidentemente en la común filiación divina. No hace mucho 80 millones de luteranos, esparcidos por el mundo y representados en Eisenach, proclamaban también su "sincero deseo" de que se unan todos los cristianos. Esta vez hasta los musulmanes y los judíos "se han unido" con Roma para dar la batalla general a la impiedad soviética. Signos de los nuevos tiempos. "Todos nosotros, dice el manifiesto dirigido por los cristianos, judíos y mahometanos a las autoridades soviéticas, somos hermanos por nuestra fe en Dios, aunque lo confesamos de manera distinta y lo imploramos con diferentes oraciones."

Todos estos hechos son clara revelación del indudable aumento del prestigio de la Iglesia Católica en el mundo. La voz del Jefe de la Iglesia legítima despierta un eco extraordinario, y las demás religiones cooperan a la obra de la única Religión verdadera. Nuestro deber de españoles y católicos, sumisos a las palabras del Pontífice, es el de unirnos a las oraciones que en todas partes se elevan por el pueblo ruso perseguido. En otro lugar de este número van las instrucciones del Cardenal Primado a este respecto.

Un defecto nacional

Siempre, por desgracia, ha sido el carácter español inclinado al "derrotismo". Lo que nada tiene de importancia ni de extraordinario, encuentra entre nosotros no pocas personas que lo exageran y lo revisten de alarmantes proporciones. Si a esto se junta el pipiolismo político de algunos elementos, fácil es comprender que se figuren cosa nunca vista lo que en realidad ha sucedido en todas las épocas aun en las más recientes. He aquí cómo se ofrecía el panorama nacional a los ojos de don Juan Valera, siendo tan optimista Valera, el año 1892:

"Triste comienzo va teniendo para este desgraciado país el presente año. La situación es angustiosa por todos estilos, y no se oyen ni se ven sino lástimas; por calles y plazas, pordioseros que piden limosna; los capitalistas lamentando la ominosa baja de los fondos públicos y la "high life" deplorando lo mucho que le costará ir a Francia y traer de allí vestidos y otros elegantes primores, por culpa de la diferencia enorme de valor, mayor cada día entre la peseta y el franco. El oro va siendo invisible y, sobre todo, intangible para los españoles; los hacendados no hablan más que de crisis agrícolas; los contribuyentes afirman que los tributos los abruman; no hay político que no pida economía; mucha rebaja en el presupuesto de gastos; los empleados miran con horror la cesantía que de las reformas económicas les pueden sobrevenir, y los cosecheros de vino piensan en echarse a nadar o en ahogarse en lo que produzca en octubre, si en Francia persisten en no querer comprárnosle por la cuarta o quinta parte del precio a la que le venden luego después de hacer con él varios operaciones farmacéuticas.

Aumenta lo lúgubre del aspecto general que han muerto bastantes personas conocidas y se ven muchos entierros y lutos, y para colmo de males, el socialismo más rudimentario y ejecutivo se insinúa en el espíritu inculto de los obreros, y de abominable razón de sí en algunos lugares; pocos días ha, una turba de campesinos penetró en Jerez por la noche y quiso saquear la ciudad; ahora hay en Bilbao una sediciosa y turbulenta huelga de mineros, que no podrá reprimirse sin efusión de sangre y severos castigos.

Tanta desventura acrecienta el abatimiento de las gentes, y el mal humor cunde entre los españoles ya biliosos y algo maledicientes por naturaleza."

Estas impresiones se escribieron en 1892, y no ocurrió nada, y España salió adelante y realizó innegables progresos, con lamentable descrédito de los agoreros. La Historia enseña mucho; pero a los que leen, claro está, abriendo un paréntesis para la lectura en los absorbentes afanes políticos.

Los teléfonos de EL DEBATE son los números 71500, 71501, 71509 y 72805

Un legado de Moore para beneficencia en España

PITTSBURGO, 1.—Según escribe el "Sun Telegraph", el señor Alexander Moore, embajador que fué de los Estados Unidos en Madrid, recientemente fallecido, ha legado en su testamento 100.000 dólares a su majestad la reina Victoria de España, con objeto de que destine esa cantidad a obras de caridad.

Indice - resumen

Actualidad extranjera, por R. L. ..... **Pág. 3**
Cinematógrafos y teatros ..... **Pág. 4**
La vida en Madrid ..... **Pág. 5**
Deportes ..... **Pág. 6**
De sociedad ..... **Pág. 6**
Información comercial y financiera ..... **Pág. 7**
Turismo ..... **Pág. 9**
¡Pedrito, que voy!..., por Jorge de la Cueva (dibujos de Agustín) ..... **Pág. 10**
Charlas del tiempo (Ya es primavera), por Meteor... **Pág. 11**
El arte de amar a los niños, por Fidelino de Figueiredo ..... **Pág. 12**
Elegía de la casa grande, por José María Pemán..... **Pág. 12**
La nueva Roma, por Joaquín Arrarás ..... **Pág. 12**
Chinitas, por "Viesmo"..... **Pág. 12**
La reina Mab (folletín), por Julia Kavanagh..... **Pág. 12**

—o—

MADRID.—Importantes actos de afirmación monárquica y de adhesión al Rey (**pág. 1**).—El general Weyler, enfermo de gravedad (**pág. 3**).—La Fiesta del Estudiante se celebrará con una gran sesión universitaria y otros brillantes actos.—Sexta lección de don Eloy Montero sobre el matrimonio canónico (**página 5**).

—o—

PROVINCIAS.—Accidente de aviación en Madridejos (Toledo).—Se inaugura la nueva Casa de Correos de Vigo.—Llega a Zamora la Tuna vallisoletana.—Se pide en Barcelona la implantación del servicio de "taxis" por carreras (**página 3**).

—o—

EXTRANJERO.—Tardieu ha resuelto la crisis francesa.—Parece que Lloyd George dimitirá la jefatura del partido liberal.—El presupuesto de gastos inglés aumenta en 44 millones.—Hindenburg interviene para poner de acuerdo a los partidos gubernamentales.—Manifestaciones antiyanquis en Haití.—Ayer nevó en Marsella.—Llega a Roma un hermano de Merry del Val (**págs. 1 y 4**).

Tardieu ha resuelto la crisis francesa

Gobierno con radicales, pero contra el partido radical

Había querido formar un "Ministerio de tregua", pero las izquierdas se negaron

BRIAND CONTINUA EN NEGOCIOS EXTRANJEROS

(De nuestro corresponsal)

PARIS, 1.—Se han constituído el Gobierno en la siguiente forma:

Presidencia e Interior, **Tardieu** (republicano de izquierda).
Vicepresidencia y Justicia, **Raúl Peret** (senador).
Negocios Extranjeros, **Briand** (r. soc.)
Presupuestos, **Germain Martín** (izquierda radical).
Guerra, **Maginot.**
Hacienda, **Paúl Reeynaud.**
Obras públicas, **Pernot.**
Comercio, **Flandin.**
Colonias, **Pietri.**
Agricultura, **Fernand David.**
Trabajo, **Laval.**
Marina Mercante, **Rollin.**
Pensiones, **Cahmpetier de Ribes.**
Aire, **Laurent Eynac.**
Comunicaciones, **Mallarme.**
Sanidad pública, **Desiré Ferry.**
Instrucción pública, **Marraud** (senador radical).
Subsecretarios:
Presidencia del Consejo, **Marcel Heraud.**
Interior, **Manaut.**
Economía Nacional, Francois Poncet.
Finanzas, Petsche.
Presppuestos, Barety.
Guerra, Ricolfi.
Marina militar, Rio.
Instrucción, Falcoz.
Comercio Oberkirsch.
Colonias, Delmont.
Agricultura, Serot.
Trabajos públicos, Catalá.
Enseñanza técnica, Lillaz.
Bellas Artes, Lautier.
Educación física, Morinaud.
Comisario turismo, Gastón Gerard.

La delegación en la Conferencia naval de Londres la formarán los señores Tardieu, Briand, Dusmenil y Pietri y el embajador de la república en aquel país.

Como se ve queda confirmado, contra la impresión de hoy que aplazaba hasta mañana el desenlace de la crisis, el pronóstico publicado por EL DEBATE: la lista del Ministerio se conocería el sábado por la noche.

En ella figuran los nombres que días atrás anticipábamos. Una resistencia no ha podido vencer Tardieu: la de Franklin Bouillon, quien, como se ve, no figura en el Gobierno, aunque delega en Cathie, que pertenece al mismo grupo parlamentario que aquél, ya que por la composición y fraccionamiento de la Cámara, 15 votos pueden ser decisivos en determinadas votaciones.

En cambio, acceden a colaborar con Tardieu personalidades tan relevantes del partido radical socialista como Fernán David y Dumesnil, que pertenecen, respectivamente, al Senado y a la Cámara. ¿Influirá la decisión de éstos en la actitud del grupo parlamentario radical socialista que esta tarde censuraba la negativa del grupo al ofrecimiento de Tardieu? El programa mínimo que presentaba éste y la presencia de Herriot, Daladier y Chautemps en su Gabinete, hubiera sido garantía suficiente para nuestro programa, argüían, y para que en ningún momento nuestros correligionarios pudiesen creer que traicionamos nuestros compromisos.

Los comentarios de hoy son la absoluta entrega del partido radical socialista a los socialistas, quienes han acordado la siguiente nota: "El partido socialista francés, estimando que la república no sabría ser un régimen que reposara sobre un hombre, sino que es esencialmente un régimen de reposo sobre las ideas, declara que no pertenece a ningún ciudadano el abrogarse el derecho exclusivo de ofrecer a los partidos la formación de un Gobierno de tregua o de conciliación, que sólo los partidos tienen la facultad de concluir entre todos tal acuerdo. El partido socialista rechaza, pues, toda tentativa de política personal, incluso disfrazada con el pretexto del interés nacional."

El vicepresidente del grupo radical del Senado Fernand David, ha aceptado su cargo de ministro con una carta, cuyos párrafos esenciales son los siguientes:

"En la hora grave en que nos encontramos no puedo permanecer sordo al llamamiento, pues estimo que todas las buenas voluntades deben aceptar para servir a la nación, al menos en el Ministerio de tregua que usted aborda. Le doy, pues, mi concurso para realizar urgentemente el programa que me indica. Cuando se agote me permitirá usted que me inspire en mi conciencia para estimar si mi colaboración le podría ser útil todavía."—**Daranas.**

Un Gobierno de tregua

PARIS, 1.—Tardieu ha continuado esta mañana sus gestiones, conferenciando con varias personalidades, entre ellas los señores Maginot y Daladier. Entre tanto, el grupo radical socialista de la Cámara examinaba y rechazaba una proposición de Tardieu, encaminada a la formación de un Gobierno de tregua política.

A las doce y media, Tardieu entregó a la Prensa una larga comunicación diciendo que había propuesto al grupo radical socialista la formación de un Gobierno de tregua, que se consagrase exclusivamente a asegurar la votación de los presupuestos, la solución de los problemas internacionales pendientes y la votación del proyecto de ley sobre seguros sociales, entregando seguidamente la dimisión al presidente de la república.

Para formar este Gobierno, Tardieu ofreció la vicepresidencia y la cartera de Justicia a Herriot y otras cuatro carteras y dos subsecretarías a Chautemps y Daladier. Esta solución se considera ba por Tardieu como el único medio para adelantar la marcha de la crisis, salvaguardando los derechos y la dignidad de los partidos sin descuidar los deberes urgentes que impone el interés nacional.

Por ello exhortó a Herriot para que recomendara a sus amigos la conveniencia de formar este Gobierno de tregua, proyecto que los suyos aceptaban unánimemente. Tardieu termina lamentando la negativa del grupo radical socialista y asegurando que, a pesar de ella, mañana habrá Gobierno.

Briand ha confirmado a Tardieu su propósito de cooperación en el ministerio de Negocios Extranjeros.

Las gestiones de la tarde

PARIS, 1.—Tardieu ha recibido esta tarde la visita de Raoul Peret, ex presidente de la Cámara de diputados y senador del grupo de la unión democrática y radical; Peyronnet, ex ministro del Trabajo; Maginot, ex ministro de la Guerra; Charles Dumont, ministro dimisionario de Hacienda, y Painlevé.

Al salir de la entrevista, Painlevé ha declarado a los periodistas que iba a consultar a los amigos de su grupo para saber si podía prestar su colaboración a Tardieu.

Painlevé añadió que esta colaboración era más difícil a causa de la decisión adoptada por los parlamentarios del partido radical y radical socialista.

Otra nota radical

PARIS, 1.—Al fina de una reunión celebrada por el partido radical y radical socialista se ha facilitado a la Prensa una nota, en la que se declara que la actitud combativa de Tardieu frente a las izquierdas hace indispensable la realización de la unidad republicana para resolver la tarea parlamentaria pendiente.

La nota añade que el partido prohibe a sus miembros entrar en ninguna combinación ministerial de Tardieu.

HINDENBURG INTERVIENE

Se ha declarado partidario de aumentar el impuesto sobre la renta

Así lo ha comunicado al jefe del partido popular, enemigo de esa solución

Con ello se espera evitar la crisis

NAUEN, 1.—La intervención de Hindenburg parece que resolverá la crisis política producida por la oposición del partido popular alemán al aumento del impuesto sobre la renta para colmar el déficit ocasionado por los seguros del paro forzoso. El mariscal, presidente de la República, ha hecho saber hoy al diputado Scholz que él también era partidario del aumento de ese impuesto, porque pensaba como los partidos que lo defienden, que en los momentos difíciles, los que más tienen están más obligados a hacer un esfuerzo especial para ayudar a los que sufren.

EL MARISCAL HINDENBURG

El aumento de ese impuesto es defendido por los socialistas, los dos partidos católicos y los demócratas, por las mismas razones que invoca el presidente Hindenburg. La oposición del partido popular y de sus dos ministros, Moldenhauer y Curtius, se apoyan en que, según ellos, es imposible sanear el presupuesto alemán mientras no se elimine del mismo el seguro de paro o se administre de modo que la Caja del seguro se baste a sí misma, sea por el aumento de las cotizaciones de patronos y obreros, sea por la disminución de la cuantía del socorro. En realidad, se trata más bien de una cuestión de principios financieros que de cuantía, puesto que la suma sobre que se discute, viene a ser el 1 por 100 del importe total del presupuesto. Precisamente por eso la lucha entre los partidos era más enconada.

La decisión de Hindenburg ha calmado bastante los ánimos, pero no se podrá decir si la crisis está resuelta hasta que se conozca el resultado de la reunión que mañana domingo celebrará el Comité ejecutivo del partido popular alemán en Berlín.

* * *

NAUEN, 1.—El Gabinete del Reich no ha llegado todavía a un acuerdo sobre el programa financiero, que ha sido aplazado hasta el lunes. Otra vez vuelve a ganar terreno la proposición de los socialistas en lo referente al "sacrificio de necesidad sobre las mayores rentas".

Los dos ministros, Curtius y Moldenhauer, consultarán a la Junta Central del partido popular, y se cree que en último término aceptarán una fórmula de transacción, o bien le darán el carácter de anticipo a cuenta del próximo año, para que, entonces, se descuente, si la situación financiera lo permite.

El sueldo de los ministros

BERLIN, 1.—El Reichstag ha acordado modificar los sueldos de los ministros, quienes cobrarán en lo sucesivo, independientemente de los gastos de representación, 36.000 marcos al año.

El sueldo del canciller ha sido fijado en 45.000 marcos anuales.

LO DEL DIA

Sin importancia

Restricción de la propaganda y mantenimiento del orden público son, como anunciamos ayer, propósitos actuales del Gobierno. El primero de ellos, materia más compleja, necesita mayor espacio y se lo dedicaremos muy en breve. Sobre el segundo queremos hacer hoy unas consideraciones muy claras, destinadas en nuestra intención a despejar el ambiente y a poner las cosas en su punto.

Conviene, en primer término, insistir en lo que ya el mismo Gobierno, por boca del general Berenguer, declaró hace dos días: lo ocurrido carece de importancia. Las palabras "alteración del orden" son demasiado para tan mínimos sucesos. Incidentes, algaradillas... y ya es bastante. No hay gran ciudad del mundo donde no ocurran tales cosas con frecuencia. Durante el mes de febrero ha habido cargas en Nueva York casi todos los días. Los comunistas de aquella populosa urbe parecen empeñados en dar gritos y tirar piedras. No están nada lejos los disturbios ocurridos en varias ciudades alemanas, principalmente en Berlín. Ni los de Buenos Aires. En todos esos sitios los guardias han despejado la situación, y a nadie, dentro ni fuera, se le ha ocurrido pensar que la cosa tenía importancia, que los comunistas iban a ocupar el Poder en los Estados Unidos o que estaba a punto de estallar la guerra civil en Alemania. Todos han pensado lo mismo: algaradillas, incidentes... ¿Quién puede eliminar del todo los grupitos díscolos de ciudades que cuentan por millones sus habitantes?

Esta es la primera consideración. La segunda es que en parte alguna se tiene con esos grupitos ningún género de contemplaciones. La autoridad mantiene el orden en la calle, como es su deber. Hace poco se celebraba un mitin en un teatro neoyorquino. La Policía despejó no sólo la calle donde estaba enclavado el local, sino cuatro calles hacia arriba y cuatro hacia abajo. Los que por necesidad iban a una casa situada en alguna de esas vías eran acompañados hasta su destino por un guardia. ¿Quién no ha visto en Inglaterra las manifestaciones? Un pelotón de guardias a la cabeza, otro a la cola y una fila a cada lado. El cuadro completo. Y nada digamos del momento en que se intenta producir algún desorden. La represión tiene un carácter tan duro, que a nosotros, habituados a la blandura con que estas cosas se suelen hacer en España, llega a parecernos brutal.

No añoramos estos procedimientos ni otros. Afirmamos que en todas partes la autoridad reprime las algaradas enérgicamente. En este punto, como hemos señalado, los Gobiernos españoles han pecado siempre más bien de suavidad. Si los actuales gobernantes quieren que el orden no sea alterado, no se les podrá negar que están estrictamente en los límites que les impone su deber. Y no hay por qué darle más importancia al asunto. Unos cientos de alborotadores entre un millón de madrileños valen bien poca cosa.

La revisión del régimen corporativo

Han de ser útiles para el ministro del Trabajo en la reforma a que sea sometido el actual régimen de organización corporativa las bases que le ha presentado la Asociación Patronal "Estudios Sociales y Económicos". Anotemos en primer término el valor de opinión que representan dichas bases, teniendo en cuenta que la referida Asociación está compuesta de 177 entidades patronales, que en conjunto significan más de siete mil millones de pesetas y emplean más de trescientos mil obreros. Por otra parte, las bases son concretas y tocan los puntos más vulnerables del actual régimen paritario.

Sin hacer un análisis detallado de las mismas, advertimos puntos importantes de coincidencia con cuanto ha propugnado EL DEBATE desde el primer decreto del señor Aunós sobre organización corporativa. Así, es justo el reparo a la constitución de los Comités y oportuna la proposición de que se limiten "a los casos y en las localidades en que las circunstancias los requieran y los hagan precisos"; acertado el propósito de que los presidentes y secretarios se nombren por el ministro a propuesta del Comité respectivo, para garantizar la competencia en la profesión del designado; utilísima la clasificación y agrupación de las industrias, para no separar de la industria fundamental las accesorias y multiplicar innecesariamente los organismos, así como también la revisión del Censo electoral social para determinar antes de la elección si procede el sistema individual o el de asociaciones.

La parte más extensa de la Memoria es la relativa a las atribuciones de los Comités. En este punto la conclusión que establece es en principio prudente y atinada: "Las atribuciones que a los Comités paritarios se les confieren habrán de ser ejercitadas necesariamente, tanto por razón de la materia, como de su extensión dentro de la legislación vigente; sin que, por tanto, pueda ser materia de acuerdo de Comités ninguna sobre la que no se haya legislado, ni mermarse por ningún acuerdo, en relación con materia legislada, derechos que la misma legislación reconozca a patronos y obreros". Cree la Asociación Patronal "Estudios Sociales y Económicos" que así se subsanarán los abusos de los actuales Comités que, como demuestra con ejemplos concretos, han llegado al extremo de regular con sus decisiones la propiedad particular, de alterar los precios fijando un mínimum de venta de los productos, de formular hasta nuevas definiciones sobre lo que ha de entenderse por accidente del trabajo. Y no le falta ciertamente la razón.

Justa, en fin, nos parece la decisión de que en los casos de conflictos por despido, dependan solamente de los Comités paritarios los colectivos con exclusión de los individuales.

En resumen, son en general acertadas las bases. Algunos reparos haríamos, sin embargo, a determinados puntos de las mismas, como el de que sea sólo el Estado el que directamente costee los gastos de los Comités; pero, en conjunto, el plan revela un estudio sereno de la cuestión de notoria utilidad. Programa como el presente ha de descubrir a los ojos del ministro la realidad del problema; esto es, que la organización corporativa no sólo dista mucho de ser una herencia desdichada de la Dictadura, sino que están conforme con ella patronos y obreros, y que revisada y rectificada, encuadra perfectamente en nuestro panorama social.

Una fuerza real

La Asamblea de la Confederación Nacional Católico Agraria que acaba de concluir, nos ha producido una impresión francamente optimista. Numerosa concurrencia de representantes provinciales, altura en las discusiones, gran cohesión y entusiasmos fecundos—como se probó al tratar de la propaganda—por la obra común.

No nos vamos a fijar ahora en lo que pudiéramos llamar "conclusiones externas" de la Asamblea, por referirse a problemas generales agrícolas, como las atañentes a vinos, aceites y trigos, aunque notemos que en estos problemas, la Confederación Católico Agraria hace algo más que conclusiones. Lo ha probado en estos mismos días con su actuación en favor de los trigueros.

Nos importan más, porque revelan progreso interno de la obra, que es el esencial, sus acuerdos sobre organización de las oficinas centrales de Madrid y sobre nuevas propagandas por España.

Se ha dado en silencio, pero eficazmente, un buen avance en la organización central de la Confederación Católico Agraria. Se ha pedido propaganda por Andalucía, Cataluña y Castilla la Nueva, y para la primera de estas regiones saldrán en breve el presidente y el vicepresidente, a fin de empezar la campaña.

Claro está que tanto para la organización central como para la propaganda hacen falta elementos de sólida formación y especializados en las peculiares actividades a que vayan a consagrase. Así lo reconoció la presidencia, al decir con acierto, que para las gestiones económicas habrían de buscarse hombres de negocios; que los problemas agrícolas serían estudiados por técnicos y que a los propagandistas se les ilustraría sobre las condiciones de cada región en que hubieran de actuar.

Nos parece que la obra sindical católico agraria se endereza por buenos caminos y se robustece internamente. Es un hecho de importancia nacional, por tratarse sin duda de la obra social más poderosa y extendida.

MANIFESTACIONES DE ADHESION AL TRONO

Ayer muchas personas firmaron en Palacio

Tranquilidad completa en en toda la nación

EN VALENCIA SE CONSTITUYE UNA ORGANIZACION POLITICA DE DERECHA

En las distintas dependencias de Palacio se están recibiendo numerosos telegramas de adhesión a la persona de su majestad y al Trono, la mayoría de ellos concebidos en términos de elevado patriotismo.

Por Mayordomía acuden muchas personalidades, de todas las clases sociales, algunas de destacada significación, a firmar en el álbum de su majestad.

Nuevo partido de derecha

VALENCIA, 1.—Se ha celebrado esta noche una importante reunión política, presidida por el director del "Diario de Valencia", don Luis Lucia, a la que han asistido las personalidades más destacadas de la antigua política derechista, elementos significados de la Banca valenciana y las primeras firmas de la industria y comercio de Valencia. A la reunión, que ha sido hecha por invitación personal, asistieron 170 personas.

En medio del mayor entusiasmo se acordó constituir en Valencia la organización política nacional propugnada por el señor Lucia en su libro "En estas horas de transición". Se organizarán cuatro secretariados: electoral, de propaganda, administrativo y otro especialmente dedicado al estudio de los problemas económicos de la región valenciana.

Después de la reunión se ha ultimado el contrato de arrendamiento de dos grandes pisos en la plaza de la Reina, centro de la ciudad, para el domicilio social, que será inaugurado el día de San José.

Un partido social conservador

LINARES, 1.—Se cree que los amigos del señor Yanguas en esta provincia constituirán un partido social conservador. Próximamente se publicará un manifiesto del señor Yanguas aceptando la jefatura y señalando las orientaciones de la organización. Numerosas Comisiones de pueblos de la provincia le visitaron con este motivo.

Hoy regresó a Madrid el ex presidente de la Asamblea. En la estación de Baeza le despidieron numerosos amigos.

Un juicio inglés sobre Alfonso XIII

LONDRES, 1.—El periódico dominical "Observer", escribe: "Creemos y esperamos que, cuando las pasiones se hayan calmado en España, se reconocerá automáticamente el justo derecho del rey Alfonso a la lealtad e incluso a la gratitud de su pueblo.

El presente número de
EL DEBATE
consta de
DOCE PAGINAS
Su precio es de DIEZ CENTIMOS

Los trigueros visitaron al general Berenguer

Amplia reforma de los servicios corporativos

SE POSESIONAN LOS DIRECTORES DE BELLAS ARTES Y PRIMERA ENSEÑANZA

El presidente dió por la tarde un paseo en automóvil y después, en el ministerio del Ejército, recibió al doctor Bartrina.

A las ocho de la noche se trasladó al palacio de la Presidencia, donde despachó con el subsecretario, señor Benítez de Lugo, y, a las nueve y media, se reintegró a su despacho oficial, donde celebró la conferencia citada con los generales Cavalcanti y Saro.

A última hora, el general Berenguer recibió al director de Seguridad, general Mola, con quien conferenció extensamente.

A las diez y media de la noche, terminada ya la labor del día, el general Berenguer conversó breves minutos con los periodistas.

—No hay nada, señores; siento que me hayan estado ustedes esperando tanto tiempo, porque no tengo nada que decirles. Hay tranquilidad en todo el país; afortunadamente todas las noticias que tengo son tranquilizadoras.

—¿Nos podía usted decir algo de su entrevista con Saro y Cavalcanti?

—No tiene ninguna trascendencia; me han visitado con carácter particular, como amigos míos que son, pero nada más.

—¿Y de las noticias de Barcelona sobre la dimisión del general Barrera?

—No sé yo que haya nada de eso; probablemente se tratará de una mala interpretación, porque yo no tengo noticias de esa dimisión. En Barcelona está todo tranquilo.

Terminó diciendo el presidente que no había realizado visita alguna de carácter político ni sabía cuándo las iba a hacer.

Los trigueros

Ayer tarde visitó al presidente del Consejo, en la Presidencia, una Comisión de la Unión de Federaciones Católico-agrarias castellano-leonesas, integrada por los señores Llorente de Valladolid, Cortes, de Palencia, y don Cristóbal Fuentes, de Carrión, que ostentaban también la representación de sus Federaciones, para insistir cerca del general Berenguer en las peticiones hechas por los representantes trigueros, y muy especialmente en que se declare obligatorio el consumo de trigos, harinas y subproductos y piensos nacionales en Marruecos, plazas de soberanía e islas Baleares y Canarias. El presidente acogió muy afectuosamente a los visitantes y prometió que, además de lo ya acordado sobre el problema triguero, estudiaría lo que le proponían, pues lo consideraba viable, ya que, cuando él fué alto comisario en Marruecos, ya se hizo eso, y ahora se debía hacer igual que el Ejército consuma trigos y harinas nacionales.

Los comisionados expresaron también al jefe del Gobierno su sentir, que es el de las Federaciones que representan, sobre los hechos políticos producidos estos días, que lamentan y deploran, pues creen que son cuestiones bizantinas al margen de lo que interesa verdaderamente al país. Los agricultores están siempre al lado de la Monarquía y de las instituciones nacionales, base de la vida y de la sociedad.

Añadieron que en las regiones agrícolas existe un movimiento agrícola político, al margen de todo lo que signifique la antigua política, siempre a base de la incondicional adhesión a las instituciones que piesan actuar en el porvenir. Levantarán el banderín y el programa de esta nueva política para aprovechar los intereses materiales del suelo patrio, personas solventes, desligadas de la política, que recogerán y encauzarán este movimiento de los elementos agrarios castellanos. Insistieron cerca del general Berenguer que la manifestación que organizaban los agricultores era perfectamente pacífica y normal, sin estridencias y siempre dando la sensación de estar siempre al lado de la Monarquía y de las instituciones, actitud distinta a la observada por otros elementos estos días.

Petición de un Congreso agrario

A primera hora de la tarde, el general Berenguer recibió a una Comisión de la Confederación Nacional Católico-Agraria, integrada por los señores Rada, Pérez Herrero y marqués de Navarrés, que fueron a pedirle autorice la celebración de un Congreso agrario, petición que mereció gran interés por parte del presidente, pero, dadas las circunstancias del momento, será aplazada su celebración por ahora.

Dice el ministro del Trabajo

El ministro de Trabajo y Previsión, señor Sangro, al recibir a los periodistas, como todos los sábados, les hizo las siguientes manifestaciones:

—Ya habrán ustedes visto el nombramiento del señor Aragón para el cargo de inspector general de Previsión y Seguros. Se trata de una persona que, aunque no figura en política, tiene relevantes cualidades, y su labor es muy apreciada en este ministerio.

He leído que se interpreta como supresión de la Dirección general de Corporaciones la admisión de la dimisión del señor Madariaga. No se trata de supresión de dicha Dirección, por ahora, porque mi propósito es que se transforme en una Subdirección de Corporaciones dependiente de la Dirección del Trabajo. De momento, se ha encargado de todos los servicios corporativos don Felipe Gómez Cano, y, una vez que se cree dicha Subdirección de Corporaciones, se nombrará la persona que ha de

desempeñarla. Desde luego, la administración de los servicios corporativos correrá a cargo de la Dirección general del Trabajo, y la parte consultiva dependerá del Consejo del Trabajo. Con este fin, ya saben que el señor Rodríguez de Viguri, vicepresidente de dicho Consejo, fué nombrado presidente de la Comisión interina de Corporaciones.

Llevando a la práctica esta reorganización, desaparecerá el paralelismo que había dentro de la legislación obrera y de la legislación de corporaciones.

De este modo y hasta que lleguemos a una completa reorganización del ministerio, voy situando los servicios y sigo en la idea de despejar servicios y organismos que, a mi juicio, no son de la incumbencia de este ministerio.

HACIA LA ORGANIZACION PARITARIA PROFESIONAL

Entra también en mi propósito el que la actual organización corporativa nacional se transforme en organización paritaria profesional, pues lo que interesa realmente es tener dentro del ministerio la representación de los intereses puramente profesionales.

En cuanto a los Comités paritarios, llevo muy adelantado su estudio, y es posible que antes que nada acometa las normas para dos nombramientos directivos de dichos Comités. Esto explica el que no se haya removido el personal de presidentes, vicepresidentes y secretarios, estando pendiente de una simplificación de ellos. Es un estudio muy delicado la de los organismos paritarios. Por otra parte no me parecía discreto realizar nuevos nombramientos cuando ellos a lo mejor habían de durar quince días. Desde luego, eso está pendiente, así como la fijación de las normas para el nombramiento de cargos en los Comités.

Cuando yo tenga dictadas esas normas, que las estoy estudiando con arreglo a las indicaciones y a los deseos que me han manifestado por diferentes conductos los patronos y obreros y forme concepto, entonces será llegado el momento de hacer la designación del personal, que se hará, no por presiones y recomendaciones, sino por principios que aseguren que van a esos cargos las personas competentes y que merezcan la confianza de todos los elementos, patronos, obreros y Gobierno.

SE AMPLIA LA ACCION DEL CONSEJO DE TRABAJO

Puedo anticipar a ustedes que se ha ampliado la esfera de acción del Consejo de Trabajo. Yo no reniego de mi procedencia del Instituto de Reformas Sociales, y, por consiguiente, sin detrimento de la parte administrativa del ministerio, pienso que el Consejo del Trabajo amplíe su esfera de acción en algunos servicios que ahora están dentro del ministerio.

En cuanto al Estatuto de la Vivienda es un asunto que tengo también en estudio con relación a otros ministerios. Desde luego, puedo anticipar que eso no me parece una cosa profesional, pero como no se me oculta que es un problema delicado, tendremos que ver la forma de unificarlo, pues por un lado se legisla por Justicia y Culto, como el decreto de alquileres, y, de otra, las Cámaras de la Propiedad Urbana dependen del ministerio de la Economía. Estoy, por consiguiente, en contacto con dichos ministros para cualquier determinación que haya de tomarse.

EL CONFLICTO DE SAGUNTO

El señor Sangro preguntó a los periodistas qué impresión política había por Madrid, y el ministro repitió que en el Consejo celebrado anteanoche se trató ampliamente de este asunto. Desde luego, asegura el señor Sangro, en el Consejo no se habló para nada de la dimisión que dicen ha presentado el general Barrera de capitán general de Cataluña. En cuanto a la huelga de Sagunto, el ministerio de Trabajo ha tenido que delegar sus funciones en Gobernación, pues no han surtido efecto los deseos conciliatorios del de Trabajo, y el asunto ha tomado un cariz que es de la competencia de Gobernación. Aseguró el ministro que siempre el ministerio tiene las puertas abiertas para cuantas fórmulas de avenencia se lleven para resolver el conflicto, y se lamentó que, por parte de los elementos extremistas de Sagunto se haya intentado desprestigiar la actuación de los Comités paritarios.

NO SE AUTORIZARAN LAS CONFERENCIAS POLITICAS

El señor Sangro terminó diciendo que la nota política facilitada a la salida del Consejo fué redactada con todo detenimiento por los ministros, pues era propósito del Gobierno exponer a la opinión pública sus puntos de vista en relación con la difusión de ideas y propagandas. Es lamentable—añadió—que no se haya correspondido al buen deseo manifestado por el Gobierno, y, en cambio, se hayan producido algunos alborotos, que, aunque no tienen importancia, siempre son desagradables. El Gobierno ha visto con satisfacción que durante el primer mes de su gestión se han desarrollado las cosas normalmente; pero en vista del cariz que a última hora han tomado, se han adoptado las medidas necesarias para que durante el segundo mes se vuelva a lo que es el deseo del Gobierno: pacificación de los espíritus.

Preguntado por los periodistas si se autorizarían las conferencias políticas anunciadas, entre ellas la de don Melquiades Alvarez, dijo que, por el momento, serían suspendidas todas. Pero ello no será obstáculo para que, tanto el señor Alvarez como los demás, en momento oportuno y adecuado puedan exponer públicamente sus puntos de vista, para lo cual se les concederá el permiso necesario.

Despacho con el Rey

Con su majestad despacharon el presidente del Consejo y el ministro de Instrucción pública.

El general Berenguer dijo al salir:

—De firma nada más que unas competencias de jurisdicción y el nombramiento de un funcionario de Gobernación, que viene destinado de Valencia. De otras cosas, nada de importancia.

El ministro de Instrucción pública dijo:

—He venido a despachar inesperadamente hoy. Como este departamento ha tenido diferentes días de firmar, por las supresiones de carteras, ahora se encuentra fuera de turno, no tiene día fijo hasta que se determine.

He puesto a la firma de su majestad un decreto dando carácter definitivo al Instituto Escuela y determinando la situación del profesorado.

Un periodista le preguntó sobre el subsecretario, y el señor Tormo contestó que aún no había nada, porque aún no se había creado la subsecretaría. En todo caso—agregó—, sería la transformación de una de las actuales direcciones generales.

Toma de posesión en Instrucción pública

Ayer mañana tomó posesión del cargo de director general de Bellas Artes el señor Gómez Moreno. Al acto asistieron el ministro del ramo y el alto personal de la dirección.

Pronunciaron discursos el ministro señor Tormo, que hizo la presentación; el señor Gómez Moreno, que solicitó la cooperación de los empleados, y, en nombre de éstos, el señor Martínez de la Riva, jefe de la Sección de Bellas Artes, para ofrecerle su incondicional apoyo.

A continuación se posesionó de la Dirección general de Enseñanza Primaria el señor Rogerio Sánchez. Le dió posesión el director saliente, señor Suárez Somonte, que hizo un cumplido elogio de su sucesor y del personal, al que queda unido—dice—por lazos de afecto. Termina expresando la satisfacción que le produce ver al frente del ministerio grandes personalidades académicas, y se ofrece, como catedrático, a colaborar en pro de la enseñanza donde quiera que esté.

El señor Rogerio Sánchez dice que viene a servir, leal y honradamente, en el cargo que le ha sido conferido y espera le presten su apoyo todos los empleados.

El ministro elogia a los nuevos y a los viejos directores, de quienes dice que están animados de iguales propósitos, aunque separados por pequeñas diferencias. Manifiesta la pena que siente al tener que reformar algunas de las disposiciones del anterior ministro y termina reconociendo la pesada carga que es la dirección de enseñanza primaria, ya que son 36.000 maestros los que dependen de ella, treinta y seis mil, que no son sólo un número, como en el Ejército, sino que son profesores.

El personal tributó grandes aplausos de despedida al señor Suárez Somonte y al señor Allué Salvador, que asistió al acto.

La Junta de ampliación de estudios

La propuesta para vocales de la Junta de Ampliación de Estudios comprende a los señores don Inocencio Jiménez, don José Ortega Gasset, don Juan de la Cierva y Codorniu, señor Torroja y señor Alvarez Sotomayor, que formaban parte de la Junta, según las disposiciones de reorganización del Gobierno anterior. Como, después de restablecida la antigua organización por el actual Gobierno quedan aún tres vacantes, se propone para cubrirlas al doctor Tapia, al señor Castellarnau, ingeniero de Montes, y al señor Zaragüeta.

Hoy, Asamblea vinícola

Se reciben noticias de diversas regiones vitícolas anunciando que se han nombrado numerosas representaciones para la gran Asamblea en defensa de los intereses vitivinícolas que se celebrará hoy domingo, 2 de marzo, en Madrid, en el Círculo de la Unión Mercantil, a las once de la mañana. En las provincias de Levante, Cataluña, Mancha, Aragón y Rioja, existe gran entusiasmo y acudirán de ellas nutridas comisiones de los Sindicatos, Ayuntamientos y demás entidades interesadas.

Dada la crisis que sufre esta producción tan importante, precisa hacer ver al Gobierno la urgencia de darle una solución, adoptando medidas de orden económico que hagan rectificar las disposiciones francesas en contra de nuestros vinos, y que eviten en el interior la depreciación tan grande de estos caldos.

Las responsabilidades de la Dictadura

El ex ministro señor Calvo Sotelo publica unas manifestaciones en nuestro querido colega "A B C", con el título de "Las responsabilidades de la Dictadura", a las cuales pertenecen los párrafos que reproducimos a continuación:

"Si la Dictadura ha incurrido en responsabilidad, procede exigírsela, sancionando enérgicamente lo que en su obra pueda tacharse como delictuoso, pero recompensando también, sin regateos, lo que constituya servicio destacado de la Patria. Mas esa responsabilidad corresponde, plena, íntegra e intransferiblemente, al dictador y a quienes con él hemos colaborado. Cualquier desplazamiento de puntería tomará caracteres de falacia ignominiosa. El dictador y nosotros, sus colaboradores, hemos gobernado libremente, conscientemente, autónomamente. Sea, pues, para nosotros toda la responsabilidad, sin freno ni matiz, ni medida pero sólo para nosotros. Un endoso, una comandita, ni sería lícito ni moral. A lo sumo, cabría si se hiciera con el mismo país, que, después de aplaudir rabiosamente el golpe de Estado, consintió la Dictadura, aplaudiéndola también a menudo.

La Monarquía fue totalmente ajena al nacimiento de la Dictadura; la aceptó, pero no la incubó. Y su proceder fué patriota, fué perspicaz, fué maravillosamente certero. En septiembre de 1923 había un Gobierno frágil y minado por disensiones partidistas. Y un hombre a quien vitoreaba el pueblo, y encomiaba la Prensa, y seguía el Ejército, y acompañaban derechas e izquierdas. Y el Rey, al legalizar el acto de este hombre, supo interpretar el alma del país, compenetrándose con ella."

Dice en otro párrafo lo que sigue:

"Durante el período dictatorial, el Poder moderador se ha mantenido constitucionalmente en su alta jerarquía, sin conducir ni presionar la obra dictatorial. Varios centenares de horas ha tenido el alto honor de dialogar con el Monarca sobre los problemas atañentes a mi cartera. Varias docenas de veces he asistido a Consejos por él presididos. Pues bien, por mi honor he de decir muy alto que jamás, jamás ha habido por parte del Monarca otra cosa que exposición delicada, inteligente y sobria de opiniones personales, que serían respetables aunque sólo proviniesen de un ciudadano raso; que reflejaban una acuciosa y patriótica preocupación por el engrandecimiento de España, y que no siempre eran compartidas por el ministro responsable."

Después de afirmar que fué exclusivamente del Rey la idea de crear la Ciudad Universitaria, así como las primeras insinuaciones en pro de indultos o amnistías, manifiesta el señor Calvo Sotelo que partió de su majestad el Rey en varias ocasiones alguna sugerencia encaminada al pronto restablecimiento de la normalidad.

Añade que el Poder moderador no participó en la obra dictatorial porque no gobernaba el Rey; "gobernábamos—dice—sus ministros con plenitud funcional que difícilmente podrá superarse."

En uno de los párrafos finales añade:

"La paz interior, la paz material y la de los espíritus sólo la logrará España bajo el amparo de una Monarquía respetada. Y constitucional y parlamentaria: estamos de acuerdo. Sólo que para esto hace falta que los constitucionales no degraden la Constitución, y que los parlamentarios no desprestigien el Parlamento. Porque el libre juego de los Poderes exige que ninguno se atrofie o hipertrofie, y en que todos guarden entre sí un ponderado equilibrio, todos tienen arte, parte y responsabilidad."

Un libro de Guadalhorce

El conde de Guadalhorce se propone publicar un libro documentado detallando su gestión al frente del ministerio de Fomento.

Nuevos jueces municipales

Ayer por la mañana tomaron posesión de sus puestos los nuevos jueces municipales de Madrid, que son los siguientes: Buenavista, don Luis Casuso; Centro, don Fructuoso Cid; Congreso, don Francisco Marcos Pelayo; Chamberí, don José Félix Huerta Calopa; Hospicio, don José Cortés y López; Hospital, don Manuel Muntañola; Inclusa, don Federico Enjuto; Palacio, don José Valverde; Latina, don Pedro Muntañola, y Universidad, don Luis Naharro.

Por los ministerios

Ayer mañana recibió el presidente las siguientes visitas: el señor Sainz Terreros, el señor O'Donell (don Leopoldo); doctores Peña (don Leonardo); Gómez Ulla y Cisneros; el general Sosa; conde Viota; el comandante de Marina de Barcelona, señor Ojeda, y al señor Miralles.

Instrucción pública.—Una Comisión de la R. A. de Bellas Artes de San Fernando, con su presidente, el señor conde de Romanones, visitó esta mañana al ministro para felicitarle por su nombramiento.

Fomento.—Visitaron al ministro los señores marqués de Surgena, Aldecoa, Soria (D. A.), marqués de la Concepción, Danvila (D. I.), Gómez Acebo (D. T.), Temes, Lladó, la Junta de Sobrestantes de Obras públicas y el presidente del Consejo Forestal.

Economía.—El ministro recibió a la Sociedad de tablajeros La Forzosa, señor Aritio, presidente de la Cámara Agrícola de Valencia, Comisión de la Cámara del Libro, otra de ingenieros agrónomos y otra de profesores de la Escuela de Agrónomos.

El contralmirante Carvia recibió las siguientes visitas: don José María Ibarra, el conde de Ibarra, el comandante de Marina de Barcelona, don Rafael P. Ojeda y el contralmirante señor Andújar.

Las señoritas del "Metro"

El ministro de Fomento recibió ayer por la mañana a una Comisión de señoritas empleadas en el "Metro", que le expresaron su deseo de que el señor Matos les ayudara en las gestiones que realizan cerca de aquella Empresa para que no sean despedidas al contrarer matrimonio.

Según expusieron al ministro, la Dirección del "Metro" tiene establecida la norma de declararlas cesantes automáticamente al desposarse.

El Instituto-Escuela

Por virtud de un real decreto, que insertará mañana la "Gaceta", se da carácter de permanencia al Instituto Escuela, creado a título de ensayo el año 1918.

También publicará una real orden sobre distribución de fondos del Patronato universitario.

La producción industrial

Un decreto que publica ayer la "Gaceta" dispone lo siguiente:

"Quedan derogadas las disposiciones que regulan la producción industrial contenidas en la real orden de 4 de noviembre y en el Reglamento de 3 de diciembre de 1926, en la base sexta del real decreto de 7 de septiembre de 1929 y en el Reglamento del ministerio de Economía Nacional (artículos 125 y siguientes hasta el 142 inclusive), aprobado por real decreto del 21 de noviembre del mismo año, con excepción de los preceptos relativos a la expedición de certificados de productor nacional, a la organización del Registro de la Propiedad Industrial y a servicios de Estadística e Inspección.

El ministro de Economía Nacional organizará los servicios de Estadística para el estudio de la producción industrial, con objeto de que sean exactamente conocidos los elementos de la misma y su importancia, así como los del consumo, a fin de adoptar en su caso las medidas de regulación que se estimen precisas, con los debidos asesoramientos."

Comisión suprimida

Una real orden que publica la "Gaceta" de ayer dice que a partir de esta fecha queda suprimida la Comisión Interministerial creada por real orden de 16 de mayo de 1923 para resolver las dudas que pudieran suscitarse sobre interpretación de los reales decretos de 22 de noviembre de 1922 y 17 de marzo de 1923 con motivo de las 750.000 toneladas de carbón inglés que anualmente pueden importarse con derechos reducidos.

Los servicios de Comercio Exterior

La "Gaceta" publica ayer un decreto reorganizando los servicios de Comercio Exterior del ministerio de Economía. La parte expositiva del decreto dice así:

"Los servicios de Comercio Exterior del ministerio de Economía Nacional se organizaron con arreglo a unas normas plausibles en su orientación y eficaces en su funcionamiento; pero se hace indispensable una revisión de todas ellas, tanto por responder al imperativo de la reducción de gastos, que es criterio fundamental de este Gobierno, como por ajustar las designaciones de personal a los preceptos de la ley de Funcionarios de 1918. Con este doble designio se reorganizan por el presente decreto-ley los servicios de Comercio Exterior, conservando su estructura y su sistema funcional, pero suprimiendo organismos por no juzgarlos indispensables, reduciendo el personal al estrictamente necesario y ajustando los haberes del mismo y los sistemas de ingreso y ascenso a la ley de Bases, común a todos los funcionarios de la Administración.

Con arreglo a esta reforma, se asegura el funcionamiento normal del servicio, simplificándolo considerablemente y obteniendo una economía de 431.000 pesetas, que serán oportunamente dadas de baja en el presupuesto general de gastos de este ministerio."

Otro partido

Se están realizando gestiones para constituir en España un partido laborista. La presidencia le será ofrecida al señor Aunós.

* * *

El señor Sánchez Guerra almorzó ayer en el Ritz con los señores Bergamín, Piniés, Cadenas y otros amigos.

* * *

Según nos comunica la vizcondesa de San Enrique, directora de la revista "Mujeres Españolas", fué esta revista la que editó las hojitas verdes con la proclama de "Viva el Rey" que se repartieron con motivo del acto en el teatro de la Zarzuela, y no la Liga de Mujeres, como equivocadamente se dijo.

En provincias

Cambó a Londres

BARCELONA, 1.—El señor Cambó, aunque no repuesto del todo de su afección a la garganta, ha salido para París y Londres. Su ausencia durará varios días. Como nadie sabía el propósito del ex ministro regionalista, no fué despedido por ninguno de sus amigos.

Minoría apolítica

BARCELONA, 1.—Se ha formado una minoría municipal apolítica, integrada por los mayores contribuyentes. Se reunieron bajo la presidencia del marqués de Marianao. El cambio de impresiones duró dos horas. Se trató de la situación presente del Ayuntamiento, y delegaron su representación para intervenir en las discusiones a los señores Comás, Cros y Pich y Pons. Después de terminada la reunión, el señor Pich y Pons se trasladó a la Alcaldía, donde dió cuenta al conde de Güell de los acuerdos adoptados.

Los conservadores

LUGO, 1.—En el teatro Principal se celebró una reunión de elementos políticos de diversos partidos judiciales de la provincia, con objeto de tratar de la reorganización del partido conservador que acaudilla el conde de Bugallal, separado de la antigua conjunción liberal-conservadora. El número de concurrentes fué el de 150. Para llevar a cabo los necesarios trabajos de organización del aludido partido, se designó un Comité provisional, formado por los más significados elementos. Después de la reunión, los asistentes a la misma visitaron al gobernador civil para saludarle.

Dos alcaldes femeninos

PALENCIA, 1.—En el pueblo de Castromocho, al reunirse el nuevo Ayuntamiento, para designar alcalde, el decano de los concejales propuso fuera elegida para el cargo la señorita Candelas Herrero del Coral de familia de abolengo de la localidad. La propuesta fué acogida muy bien y se aprobó por unanimidad. También el pueblo de Sotobañado ha elegido para alcalde a doña Amparo Mata. En ambos pueblos han afirmado que la elección no fué debida a la galantería, sino a la creencia de que beneficiaría a la administración pública.

Los harineros y la tasa

TOLEDO, 1.—Una Comisión de harineros ha visitado al gobernador civil, señor Bonifaz, para pedirle que se modifique la actual tasa de harinas, que está perjudicando mucho a esta industria.

Las Confederaciones Hidrográficas

ZARAGOZA, 1.—Hoy se ha reunido la Diputación bajo la presidencia del señor Blesa, se acordó dirigir una solicitud al Gobierno adhiriéndose a otras ya enviadas para que no se suspenda el funcionamiento de las Confederaciones Hidrográficas, especialmente la del Ebro.

Después se trató de restablecer en la Diputación la Oficina de Estudios Filológicos aragoneses, de la que estaba encargado el catedrático señor Moneva.

El presidente, señor Poza, ha rogado al gobernador civil que acepte su renuncia al cargo, pues teniendo propósito de presentar su candidatura como diputado a Cortes por el distrito de La Almunia de doña Godina, que ya representó antes, creía incompatible el cargo de presidente de la Diputación con dicha candidatura.

El vicepresidente, señor Villarroya, ha aceptado el cargo.

Notas varias

ALCOY, 1.—La Guardia civil del puesto de Ibi ha detenido al peón caminero Eduardo Churro Mira, de treinta años, por haber amenazado de palabra al alcalde saliente, don Ismael Barrachina.

ALMANSA, 1.—Se ha posesionado del cargo de alcalde, el concejal de mayor edad, don Antonio Mejías.

BARCELONA, 1.—El general Martínez Anido ha visitado esta mañana a los gobernadores civil y militar, generales Despujóls y Berenguer, acompañado de su amigo don Fernando Escala. Al ser interrogado por los informadores en el primer centro, el ex ministro de la Gobernación se negó a hacer declaraciones.

CARTAGENA, 1.—El primer acuerdo tomado por el Ayuntamiento ha sido el nombrar una Comisión especial, compuesta de nueve concejales para investigar la gestión administrativa del anterior Consejo.

GUADALAJARA, 1.-Ha sido nombrado presidente de la Diputación, don Antonio Bernal, abogado y romanonista, y alcalde, don Francisco Paula Barera, ex concejal maurista y abogado.

LINARES, 1.—El alcalde saliente, don Carlos Gómez, ha hecho entrega al alcalde interino, de la caja municipal, con una existencia, según arqueo de 62.528 pesetas.

—Varios pueblos de esta provincia han telegrafiado su protesta al presidente del Consejo por haberles negado el gobernador el derecho a elegir alcalde, según las atribuciones que les concedía el real decreto.

SEVILLA, 1.—El gobernador ha manifestado que había recibido las reales órdenes nombrando alcalde de Sevilla al conde de Halcón, presidente de la Diputación a don Manuel Sarasúa y vicepresidente al señor Olmedo. Estos señores tomarán posesión de sus cargos el próximo lunes, a las once.

ZAMORA, 1.—En el pueblo de Santovenia del Esla se produjo un formidable escándalo al constituirse el Ayuntamiento por la forma ilegal en que se habían realizado los nombramientos.

ZARAGOZA, 1.—Ha sido nombrado alcalde de Zaragoza don Jorge Jordana, persona de relevante prestigio en esta ciudad. Ha sido presidente de la Asociación de Ganaderos, de la Junta del pantano de la Peña y en otras entidades sociales y agrarias. El nombramiento ha sido muy bien acogido.

Alba y Mortera

(De nuestro corresponsal)

PARIS, 1.—Invitados por el señor Quiñones de León, almorzaron en la Embajada de España el ex ministro de Estado don Santiago Alba y el conde de la Mortera. Las citadas personalidades celebraron luego un animado y extensísimo cambio de impresiones.—Daranas.

Primo de Rivera está enfermo

(De nuestro corresponsal)

PARIS, 1.—Desde ayer guarda cama, a consecuencia de una indisposición gripal, el general Primo de Rivera. A última hora de la tarde de hoy recibió la visita del embajador de España, señor Quiñones de León. El ex dictador se propone marchar a Franckfort, donde consultará a un especialista de diabetes.—Daranas.

* * *

BARCELONA, 1.—Algunos periódicos publican esta noche la noticia de que el general Primo de Rivera se encuentra en Perpiñán.

Nuevo barco inglés de 45.000 toneladas

Será botado el día 28 de mayo y se cree que igualará al "Bremen"

LONDRES, 1.—El día 28 de mayo será botado al agua en los astilleros del Clyde, el nuevo transatlántico canadiense "Empress of Britain" de 45.000 toneladas, destinado al servicio entre Southamton a Quebec, propiedad de la Canadian Pacific Company.

Parece que los constructores esperan batir el "récord" de la travesía del Atlántico que hasta ahora posee el alemán "Bremen", aproximadamente de las mismas dimensiones y tonelaje que el barco canadiense. Pero aunque no fuera así, el nuevo buque ganará día y medio sobre los actuales servicios de Inglaterra a Canadá. Se espera que como máximum haga la travesía Southampton-Quebec en cinco días.

RELACIONES CON RUSIA

EL SEMBRADOR

("Brooklyn Eagle".)

La lucha contra la tuberculosis

SOBRE UN TRATAMIENTO EFICAZ EMPLEADO POR EL PATRONATO DE CATALUÑA

El recrudecimiento que en esta época del año se hace notar en los procesos bronquiales y pulmonares, de penosas consecuencias, especialmente para los tuberculosos, nos obliga a informar a nuestros lectores de un tratamiento empleado por el Patronato de Cataluña para la lucha contra la Tuberculosis, cuyo presidente de la Comisión directiva, el ilustre doctor A. Presta, ha emitido una certificación que conviene sea divulgada. Dice así: "Certifico que de los numerosísimos ensayos practicados durante años en los enfermos tuberculosos concurrentes a estos Dispensarios con el producto farmacéutico Histógeno Llopis se desprende la alta utilidad del mismo en el tratamiento de dichos enfermos, de manifiesta eficacia en los inapetentes y depauperados." Esta certificación pone de relieve cuántos beneficios reporta el empleo del citado producto, cómodo y eficaz medio de vencer la tuberculosis y la anemia, que tantas pérdidas ocasionan.

Cuando el enfermo sufra trastornos gástricos o intestinales puede emplear el Histógeno Llopis granulado, que no contiene alcohol, y en los demás casos, el Histógeno Llopis líquido.

ACTUALIDAD EXTRANJERA

Diez años de regencia en Hungría

El almirante Horthy ha presidido la restauración de su patria con prudencia y energía

Cuando subió al Poder, la nación acababa de perder la guerra y de sufrir el comunismo

Hace diez años que el almirante Horthy fué nombrado regente de Hungría. Guarda el puesto del Rey. Las naciones victoriosas no permiten que el archiduque Otto, de la casa Habsburgo-Lorena, hijo del difunto emperador de Hungría Carlos IV y de la emperatriz Zita, ocupe el trono de sus antepasados. Pe-

EL ALMIRANTE HORTHY

ro la ley I de 1920 establece que la nación húngara es una Monarquía, aunque después de la intentona de Carlos IV en 1921 las potencias aliadas impusieron a Hungría la derogación de la Pragmática Sanción y de los derechos del emperador. Mas nadie en Hungría admite que este acto sea válido; ni siquiera los enemigos del archiduque Otto. Ahora que cuando las democracias se ponen a tiranizar...

Desde 1920 el almirante Horthy ejerce el mando en nombre del Rey, ausente forzoso. No tiene los mismos poderes. La ley señala claramente la diferencia. El regente tiene limitaciones que no se habrían impuesto al Soberano. Por ejemplo, el regente—el título oficial de Horthy es gobernador—no tiene la facultad de sancionar las leyes. Está obligado a firmarlas; puede solamente suspender su ejecución por un plazo breve e invitar a la Asamblea Nacional a discutir de nuevo la ley.

No sabemos si la Providencia concederá a Horthy los años necesarios para ver de nuevo en el trono al heredero de San Esteban. Lo que nadie podrá negar es que en la rendición de cuentas el regente logrará palabras de alabanza que no serán más que estricta justicia. Basta recordar la situación en 1920 y compararla con la actual para comprender que lo mismo el almirante que sus ministros han merecido bien de la Patria.

El año 1919 fué trágico para la nación húngara. La sacudida de octubre de 1918 terminó en la proclamación de una república bolchevista. Después, para derribar a ésta vino la invasión rumana. Y cuando las tropas rumanas derribaron al comunismo el país se encontró sin Gobierno, sin víveres, sin medios de transporte—lo que no había sido arruinado por los comunistas había sido robado por las tropas de Rumania—y obligado a recibir y mantener algunos miles de fugitivos de las regiones que habían pasado a poder de Checoeslovaquia, de Yugoeslavia o de Rumania. Todo esto al mismo tiempo que la derrota privaba al antiguo reino de la mayor parte de su territorio y desarticulaba su economía.

Hoy puede decirse que la nación húngara se ha restaurado. La ayuda de la Sociedad de las Naciones en 1922 bastó para que venciese espléndidamente la crisis monetaria y financiera. Tan robusta es su Constitución, que a pesar de las mutilaciones sufridas ha podido pagar las cantidades exigidas por los vencedores a título de reparaciones sin graves quebrantos, pero no sin sacrificios duros de su pueblo.

Si fuera preciso resumir el Gobierno de Horthy, diríamos que está hecho de prudencia, de energía y de tenacidad. Resplandece, sobre todo, la primera de esas tres cualidades en un mundo precipitado como el de hoy. En la reforma agraria, en la implantación del régimen democrático de sufragio universal, sobre todo.

Mientras la reforma agraria se ha hecho en todos los países de Europa Central y de los Balcanes con bruscas sacudidas tan dañosas para la economía nacional como poco favorables para los agricultores en Hungría, las tierras se han repartido sin violencia en lo que se refiere a los propietarios, ni prisa en lo que se refiere a los beneficiarios de la mejora. Del mismo modo el sufragio universal se establece en el país gradualmente por etapas, según la cultura de las regiones.

Un periódico francés resumía el sentimiento expresado por la Prensa húngara respecto al almirante en esta frase: "En marzo de 1920 el almirante Horthy tenía muchos enemigos; en marzo de 1928 no existe ninguno, y toda la nación confía en su jefe." Este marino, que hizo valerosa y serenamente la guerra, no ha alcanzado nunca tan magnífica victoria.

R. L.

Un collar de diamantes que vale tres millones

NUEVA YORK, 1.—Varios agentes de policía, acompañados de un representante de la archiduquesa María Teresa, han llegado a esta capital con objeto de efectuar pesquisas encaminadas a encontrar un collar de diamantes valorado en 80.000 libras esterlinas (pesetas 3.200.000), que regaló Napoleón a la emperatriz María Luisa, y que fué vendido a un joyero de Nueva York, en febrero pasado, por 12.000 libras esterlinas, sin el engaste, por emisario de la archiduquesa, después de que ésta le había retirado el encargo de efectuar la venta.

Se sabe que el mencionado emisario marchó a la Florida, sin que se hayan vuelto a tener noticias suyas.

EL TIGRE.—Pareces muy contento.

EL LEON.—sí. El domador se ha puesto tonto y le he recordado cuál era su lugar.

("Sydney Bulletin", Sydney.)

EL BASURERO.—Perdóneme la señora; pero he observado que esta semana no ha echado la señora a la basura la entrega de "Rodolfo o el hijo del ajusticiado", y mi mujer la está leyendo.

("Passing Show", Londres.)

EL GUARDIA.—¿Qué hace usted aquí?

EL PEATON.—Mi testamento. Voy a cruzar la calle.

("Lustige Sachse", Leipzig.)

Información general de provincias

Se inaugura la nueva Casa de Correos de Vigo. La Tuna vallisoletana en Zamora. Se pide en Barcelona la implantación del servicio de taxímetros por carreras.

ACCIDENTE DE AVIACION EN MADRIDEJOS (TOLEDO)

Habitaciones baratas para obreros

BARCELONA, 1.—El alcalde, conde de Güell, recibió al mediodía a los periodistas, a los que expuso algunos proyectos que tiene. Entre ellos figura uno, que llevará a cabo, y es el de construcción de casas baratas para obreros en el centro de la ciudad, y mejor dicho, más que casas, habitaciones a precios económicos, que tiene. Entre ellos figura el de construcción de casas baratas para obreros en el centro de la ciudad. Mejor que casas baratas, son habitaciones a precios económicos que se construirán en los terrados de las casas de las personas adineradas y capaces para ello, pues está convencido que construir casas baratas en sitios apartados de la ciudad, no tiene fin práctico, ya que tienen que gastar bastante dinero en trasladarse al centro, lo que desequilibra el presupuesto, y lo que se economiza por un lado, se gasta por otro.

Hablando de otras cuestiones, se refirió al Carnaval, y dijo que el Domingo de Piñata en Cuaresma no tiene tradición, y no hay por qué permitir la fiesta. Hizo un gran elogio del Patronato Nacional de Turismo, y dijo que, con la realización de la tercera vía de ancho internacional, permitirá trasladarse desde Barcelona a Constantinopla directamente. Respecto a la provisión de tenencias de Alcaldías, dijo que, como alcalde, está al margen de la cuestión.

Servicio de "taxis" por carreras

BARCELONA, 1.—Los conductores de taxímetros han visitado a las Redacciones de los periódicos para hacerles saber que, a pesar de las dificultades con que tropiezan, proyectan establecer en la primera quincena de este mes el que circulen "taxis" a peseta la carrera, como antiguamente los coches de punto.

—Está en Barcelona un comisario de Policía alemán, encargado por su Gobierno de trasladar a su país al súbdito polaco Franck Seheim y al austriaco Víctor Stadesaluzky, autores de un robo cometido por valor de medio millón de marcos en una sociedad alemana.

—En una cuadra de Pueblonuevo, un caballo dió una coz en el brazo al carretero Miguel Font. Fué llevado rápidamente al dispensario, donde le asistieron de primera intención y después fué trasladado al Hospital, donde falleció a los pocos momentos.

El sorteo de hoy

CACERES, 1.—El billete del segundo premio del sorteo de hoy lo juega el personal de cartería de esta Administración de Correos y los oficiales del Cuerpo señores Carretero y Yagües. También llevan pequeñas participaciones los industriales señores Llopis y Durán.

* * *

CORUÑA, 1.—El tercer premio de la lotería ha correspondido a un suboficial y sargentos del tercer regimiento de Artillería de montaña. Juegan entre todos nueve décimos.

Fiesta benéfica

GUADALAJARA, 1.—En el teatro Casino se ha celebrado un festival a beneficio del Colegio de Huérfanos de Hacienda. El público llenó por completo el salón. Presidió el acto el prestigioso delegado de Hacienda don Enrique Soldevila, acompañado de varios miembros del Consejo de Administración del Colegio, llegados expresamente de Madrid.

Se puso en escena la comedia de Linares Rivas "Lo pasado o concluido o guardado", el diálogo de Luis Cordavías "La jota", y los coros "Coplas de ronda", "La canción de la maja" y "El santo de la Isidra". Los intérpretes y el maestro director, don Román García, fueron muy aplaudidos.

Homenaje a miss Withney

HUELVA, 1.—El pleno del Ayuntamiento ha acordado sustituir el nombre de la calle de Andrés Chinchilla por el de Miss Withney, autora del monumento a Colón, que se alza frente a la Rábida.

Supresión de trenes

SANLUCAR DE BARRAMEDA, 1.—Desde hoy, la Compañía de los Andaluces ha suprimido los trenes que enlazaban en Puerto de Santa María con el expreso de Madrid, lo que irroga grandes perjuicios al comercio de Sanlúcar, Rota y Chipiona, que recibirán la Prensa de Madrid y la correspondencia con una fecha de retraso Las fuerzas vivas han enviado telegramas al ministro de Fomento y al director de la Compañía.

Homenajes de la Exposición

SEVILLA, 1.—Se ha reunido la Comisión permanente de la Exposición y ha acordado dedicar unas avenidas a los condes de Urbina y Colombí y colocar un busto en la plaza de España, dedicado a don Aníbal González.

Accidente de aviación

TOLEDO, 1.—Por un telegrama oficial se ha sabido que en Madridejos cayó violentamente un aeroplano procedente de Getafe, pilotado por don Antonio Rey Cascales, que afortunadamente solo sufrió lesiones de carácter leve. El aparato quedó destrozado. El señor Cascales se trasladó a Toledo, de donde continuó el viaje a Alcalá de Henares.

El conflicto de Sagunto

VALENCIA, 1.—Hablando el gobernador del conflicto de los Altos Hornos, ha manifestado que continúa en el mismo estado, sin que se haya alterado el orden.

Se inaugura la nueva Casa de Correos

VIGO, 1.—Se ha inaugurado la nueva Casa de Correos, dotada especialmente para el intenso servicio de comunicaciones postales entre Vigo y América.

—En el Círculo Mercantil, ante numeroso auditorio, ha pronunciado el doctor Goyanes una conferencia de divulgación científica, disertando sobre los medios de evitar en lo posible la enfermedad del cáncer.

La Tuna vallisoletana

ZAMORA, 1.—Ha llegado la Tuna universitaria de Valladolid, que fué recibida por una Comisión de estudiantes. La entrada en la población, que hicieron tocando, fué deslucida por la lluvia. La Tuna se dirigió al Gobierno civil y después al Ayuntamiento.

En el teatro se celebró una velada literario musical, en la que actuaron los estudiantes. Mañana efectuarán varias visitas a entidades y obsequiarán a las madrinas con serenatas.

Fiesta en la Academia General Militar

ZARAGOZA, 1.—El lunes se celebrará en la Academia General Militar una fiesta que dedican los profesores y cadetes a sus familias e invitados. Se celebrará en los salones de la propia Academia.

—Procedentes de Barcelona, y de paso para Bilbao, han estado aquí unas horas los niños que han visitado la Exposición por cuenta de la Caja Provincial de Ahorros. En Zaragoza fueron obsequiados con una merienda por el alcalde interino, señor Franco.

—Las fuerzas de Seguridad de Zaragoza, con motivo de celebrar hoy la fiesta de su Patrono, el Santo Angel de la Guarda, han dirigido un telegrama de salutación y adhesión al director general de Seguridad.

—En La Llana ha sido encontrado, en su domicilio, el cadáver de Antonio García, de sesenta y nueve años de edad. Se ignoran las causas de su muerte.

Manifestación antiyanqui en Puerto Príncipe

Parece que la Comisión norteamericana en Haití será boycoteada

Se confirma el acuerdo entre los rebeldes y el Gobierno de Santo Domingo

UREÑA HA TOMADO POSESION DE LA CARTERA DEL INTERIOR

NUEVA YORK, 1.—Según noticias procedentes de Puerto Príncipe, una multitud compuesta de 5.000 personas, han desfilado en manifestación por las principales calles de la ciudad a la llegada del crucero norteamericano "Rochester", a bordo del cual se encontraba la Comisión enviada por el presidente Hoover para investigar las condiciones en que se encuentra la isla.

Los manifestantes han desfilado en perfecto orden, por lo que no se ha producido ningún disturbio. Llevaban banderas con grandes carteles diciendo: "Queremos elecciones legislativas y no más investigaciones de altos comisarios".—**Associated Press.**

LA COMISION, BOYCOTEADA

LONDRES, 1.—Noticias recibidas en esta capital, procedentes de Puerto Príncipe, dicen que la Comisión norteamericana encargada de determinar cuándo y cómo deben retirarse los Estados Unidos de Haití, ha llegado a aquella capital y ha celebrado su primera reunión, sin que se haya presentado a informar ante ella ningún indiano.

La opinión general estima que la cuestión relativa a la evacuación norteamericana no ha sido planteada todavía seriamente.

SE CONFIRMA EL ACUERDO

WASHINGTON, 1.—El ministro norteamericano en Santo Domingo ha informado al departamento de Estado de haberse llegado a un acuerdo entre el Gobierno de la República dominicana y los rebeldes. En virtud de este acuerdo, el señor Ureña ha sido nombrado ministro del Interior, y como el general Vázquez ha pedido autorización para abandonar el país, por razones de salud, el nuevo ministro asumirá provisionalmente el cargo de presidente.

El representante de los Estados Unidos ha dado su consentimiento al acuerdo.

UREÑA TOMA POSESION

SANTO DOMINGO, 1.—El señor Ureña se ha posesionado de la cartera del Interior.

El presidente, señor Vázquez, dimitirá su cargo antes de marchar con dirección a Puerto Rico.

ELECCIONES TRANQUILAS EN BRASIL

RIO JANEIRO, 1.—Las elecciones para el nombramiento de presidente y vicepresidente de la República y designación de un tercio de los miembros del Senado y todos los de la Cámara de representantes transcurren con toda tranquilidad en todo el país, pues los electores parecen más interesados por la preparación de las fiestas de Carnaval, que comienzan a media noche.

Se cree generalmente que saldrá triunfante la candidatura gubernamental, encabezada por Julio Pretes, para el cargo de presidente, y Vital Coares, como vicepresidente.—**Associated Press.**

LAS ELECCIONES EN ARGENTINA

BUENOS AIRES, 1.—En todo el país se preparan con gran actividad las elecciones que han de efectuarse mañana.

Los partidos de la oposición están realizando los mayores esfuerzos para obtener los puestos suficientes para constituir la mayoría, que ahora posee el partido irigoyenista.

La lucha será más enconada en San Juan de Mendoza y en esta capital, donde los elementos de la oposición acusan de corrupción a sus adversarios.—**Associated Press.**

FIGURAS DE ACTUALIDAD

Don Luis Sáinz de los Terreros, nuevo presidente de la Diputación provincial de Madrid

El señor Sáinz de los Terreros es uno de los más prestigiosos arquitectos de la Corte, donde ha construído importantes edificios industriales y particulares. Hace años fué declarado hijo predilecto de la provincia de Madrid, como recompensa a sus trabajos en la construcción del nuevo Hospicio. Entre otros cargos, desempeña el de presidente de la Cámara de la Propiedad Urbana. Acababa de ser designado para la segunda Tenencia de Madrid, cargo al que ha renunciado al ser nombrado presidente de la Diputación.

Un temporal de nieve en el Sur de Francia

Daños en las comunicaciones

MARSELLA, 1.—Desde ayer reina un violento temporal, y en todo el litoral nieva. El peso de la nieve ha originado la rotura de numerosos hilos telegráficos y telefónicos. Las comunicaciones son difíciles, especialmente en la región Sureste, a causa de las nevadas y las lluvias.

EN BUENOS AIRES

BUENOS AIRES, 1.—El Servicio meteorológico ha registrado un temporal de lluvias, que causó importantes daños, y que duró desde las seis de la tarde a las diez de la mañana, recogiendo los pluviómetros cerca de 20 centímetros. En algunos puntos se produjeron inundaciones, teniéndose noticia de que una persona pereció ahogada.

Choque entre trabajadores y huelguistas

PARIS, 1.—El ministerio de las Colonias informa de que el día 28 de febrero se ha producido un choque en Brauport (Guadalupe) entre trabajadores y huelguistas, resultando gravemente herida una mujer.

Con este motivo se espera la llegada en Beauport de un destacamento de gendarmería procedente de la Martinica.

Unica en precios, surtido y calidades
EL ARCA DE LAS MEDIAS
Plaza de San Ildefonso, 1 y 2. T. 50339

MUNDO CATOLICO

Un hermano de Merry del Val en Roma

LLEGO AYER, A LAS OCHO DE LA NOCHE

Por la mañana tuvo que ser cerrado el féretro del Cardenal

(De nuestro corresponsal)

ROMA, 1.—Hoy, a las ocho de la noche, ha llegado a Roma el hermano del Cardenal Merry del Val. Fué recibido en la estación por monseñor Canale, los dos embajadores de España, con el personal de las Embajadas; monseñores Pescini, Mancini y Rossi, y don Carmelo Ball, rector del Colegio Español.

Al llegar le salió al encuentro el jefe principal de la estación y le invitó a entrar en la sala reservada a los Príncipes, donde le esperaba monseñor Canale. Apenas le divisó, el hermano del Cardenal prorrumpió en llanto y le abrazó. Después se dirigió en automóvil a Santa Marta, donde fué introducido en la capilla ardiente. Allí estuvo largo rato, absorto en fervorosa oración.—**Daffina.**

Cierran el féretro

(De nuestro corresponsal)

ROMA, 1.—Las condiciones en que se encontraba ya el cadáver del Cardenal Merry del Val no han permitido tener abierta la caja durante más tiempo. Por esto hoy se ha procedido a cerrarla. Monseñor Capoferri, maestro de ceremonias, leyó los pergaminos que contenían los rasgos biográficos del Cardenal. En la lectura estuvieron presentes una representación del Capítulo Vaticano, con el secretario ecónomo, Pellizzo; monseñores Zampini, Pizzardo, Ottaviani, Caccia, Dominioni, Respighi, Danti Rufini; representaciones del Santo Oficio, con el asesor, Canali; rectores de los Seminarios Mayor y Menor y del Colegio Español; la antecámara del difunto Cardenal y la Asociación del Sagrado Corazón.

Después se le dió la bendición al cadáver, y el celebrante recitó el "Oremus pro defunctu Cardinale". A continuación se depositó en el interior de la caja el tubo de plomo, atado con una seda de color violeta y sellado, que contenía una copia de la biografía del Cardenal. Monseñor Canali, venciendo la profundísima emoción de aquellos momentos, cubrió el rostro del difunto con un velo de color violeta, según el ritual, y cerró la caja. Todos los que estaban presentes estamparon su firma en el acta de defunción.

En la Basílica de San Pedro todo está preparado para la solemne capilla cardenalicia que se celebrará el lunes, a las diez y media. La Capilla de San Proceso y San Martiniano ha sido recubierta con colgaduras negras, delante de las cuales se ha colocado el conocido altar portátil regalado a la Basílica por monseñor Rampolla. Sobre el altar se ha colocado un tapete violáceo, y en el centro un tapiz que representa la resurrección de Lázaro. Delante del altar y a los lados, se han colocado estrados tapizados, para los Cardenales, y más adelante, el catafalco.—**Daffina.**

El III Congreso Nacional Catequístico

UNA CARTA DEL NUNCIO AL ARZOBISPO DE ZARAGOZA

Alocución del Primado sobre la persecución en Rusia

Conclusiones de la Semana Sacerdotal de Toledo

Una carta del Nuncio

El Nuncio de Su Santidad ha enviado la siguiente carta al Arzobispo de Zaragoza, con motivo del Congreso Catequístico Nacional:

"Mi venerado señor Arzobispo:

La lectura de su atenta carta fecha 16 de los corrientes y de las circulares y demás documentos que la acompañan, no ha podido menos de ser para mí motivo de especialísima satisfacción.

Veo por ellas que vuecencia reverendísima, haciéndose eco con todo el entusiasmo y fervor de su espíritu, de los acuerdos de la Conferencia de Metropolitanos, que son a su vez intérpretes fieles del sentir y del deseo de la Santa Madre Iglesia y del Romano Pontífice en España, se dispone a preparar con celosa actividad la celebración del III Congreso Catequístico Nacional.

Es indudable que hay sobrados motivos para concebir, con relación al futuro Congreso, las más halagüeñas esperanzas; pues, por una parte, el fruto bien palpable de los anteriores espléndidos Congresos de Valladolid y Granada; la conciencia, cada vez más clara, que tienen el Clero y los seglares católicos de la necesidad de intensificar por todos los medios la enseñanza del Catecismo para salvar a tantas almas de la desorientación y de la anemia espiritual en que yacen por falta de alimento tan necesario para el espíritu como para el corazón; el mismo ambiente, en fin, de preocupación intensa y general por los problemas pedagógicos producido por la publicación de la maravillosa e inmortal Encíclica de Pío XI sobre la educación cristiana; y, por otra parte, el marco incomparable de la ciudad de Zaragoza, cuna y sostén de la fe y de la raza española; la singularísima protección que ha de dispensar la Santísima Virgen del Pilar a los apóstoles de la enseñanza cristiana, y, finalmente, el celo, la fe ilustrada y el espíritu sobrenatural que adornan el ánimo de vuecencia y que aparecen como una ejemplar encarnación de los principios enseñados e inculcados en nuestro bendito Catecismo, hacen presentir y esperar justificadamente que el III Congreso Catequístico Nacional no sólo ha de alcanzar el mayor esplendor en la celebración de sus diversos actos, sino también una magistral claridad en el estudio de los acertados temas propuestos a sus deliberaciones y una fecunda eficacia en la aplicación de sus conclusiones al terreno de la práctica.

Muy de corazón elevo al Cielo fervientes oraciones y votos para que nos conceda a todos ver confirmadas estas hermosas esperanzas; y me complazco en reiterar a vuecencia mis mejores sentimientos, saludándole con fraternal afecto y repitiéndose s. a. y s. s. y a. L.,

FEDERICO

Arzobispo de Lepanto"

La persecución religiosa en Rusia

El Boletín Eclesiástico del Arzobispado de Toledo publica una alocución del Cardenal Primado sobre la persecución religiosa en Rusia.

La voz del Soberano Pontífice—dice—ha conmovido al mundo civilizado y ha hallado eco hasta en los Parlamentos y en los supremos gobernantes de algunos poderosos Estados, que se disponen a intervenir, no sólo en pro de la fe cristiana, sino de la misma civilización, que se ve seriamente comprometida.

Añade que de la lectura del venerado documento pontificio dirigido al Cardenal Vicario de las notas que publica la Prensa y de un estudio editado por la oficina permanente contra la III Internacional acerca de la significación y las consecuencias del movimiento contra las persecuciones religiosas en Rusia, se deduce que no se trata de una de tantas persecuciones sanguinarias, como se registran en la historia de los pueblos, sino que se aspira a barrer el nombre de Dios de la superficie de la tierra.

Después de hacer resaltar la acción paternal del Pontificado ante estos hechos, dedica el Cardenal Segura una parte de su alocución a puntualizar los deberes de los católicos españoles.

Es necesario—dice—que elevemos nuestra protesta unánime y enérgica ante el Gobierno de nuestra nación, pidiéndole que una sus gestiones a las que están llevando a cabo otros Estados de primer orden para lograr la pacificación de los espíritus en Rusia.

Objeto debe ser esto de preferencia para la Junta Central y Diocesana de Acción Católica, para la Prensa católica y para los organismos nacionales de Acción Católica en España.

A estos medios humanos—agrega el Primado—debemos unir el de la oración, el sacrificio y la expiación.

Habla de la misa que el Santo Padre celebrará el día de San José sobre la tumba del Príncipe de los Apóstoles. En este día—dice—es necesario que suban juntamente con las plegarias de nuestro Santísimo Padres las de todos sus buenos hijos.

Por lo que a la diócesis de Toledo respecta, se celebrarán en todas las parroquias, en el día de San José, misas de Comunión y un acto eucarístico solemne de desagravios por la tarde.

En la Santa Iglesia Primada se organizarán también cultos por esta intersección.

Conclusiones de la Semana Sacerdotal

TOLEDO, 1.—A las siete de la mañana, como de costumbre, tuvo lugar la meditación, en la que el Obispo auxiliar desarrolló el tema "María y el sacerdote". Dijo que en esta Semana Sacerdotal no podía faltar el recuerdo a la que es Madre de los sacerdotes, que ilumina y guía el camino que debe seguirse.

A las diez, en el salón de Concilios, bajo la presidencia del Cardenal Primado, se ha celebrado la sesión de clausura de la Semana Sacerdotal diocesana de Acción Católica, dedicada como homenaje al Papa.

Abierta la sesión, el secretario, señor Guisasola, dió lectura a las siguientes conclusiones, que fueron unánimemente aprobadas.

Conclusiones de las lecciones prácticas:

Primera. Para robustecer y dar eficacia a cada una de las Asociaciones parroquiales, principalmente para completar el organismo y propulsar la acción nacional, proporcionándola la única savia de que puede nutrirse, es de apremiante y urgente necesidad ganar la parroquia para la causa de la Acción Católica española.

Segunda. La Semana Sacerdotal diocesana de Acción Católica acuerda la cons-

(Continúa al final de la primera columna de cuarta plana)

S. S. el Papa durante la visita que ha hecho últimamente a la redacción de "L'Osservatore Romano"
(Foto Vid...)

LLOYD GEORGE PIENSA EN DEJAR LA JEFATURA DE LOS LIBERALES

Parece que el motivo es la derrota de su enmienda por la división del partido

Una reunión importante el martes

Los gastos civiles del presupuesto aumentan en 1.700 millones de pesetas

LONDRES, 1.—El órgano liberal "Daily News" dice tener razones para afirmar que Lloyd George, a consecuencia de haber sido rechazada la enmienda liberal sobre el proyecto referente a las minas de carbón el jueves pasado, está decidido a dimitir la jefatura del partido. La derrota fué debida a la abstención de varios diputados liberales adversarios de Lloyd George. En la votación del jueves cuatro diputados liberales votaron con el Gobierno, y ocho se abstuvieron. Es decir, que el Gobierno hubiera sido derrotado con toda seguridad, puesto que solamente consiguió nueev votos de mayoría.

LLOYD GEORGE

El jefe liberal estuvo ayer discutiendo la situación con varias personalidades importantes del partido. Ahora se espera con gran interés la reunión de los parlamentarios liberales, que se celebrará el martes próximo, y parece que, de todos modos, aunque Lloyd George no llegue a dimitir, la actitud de los liberales que favorecieron al Ministerio tendrá repercusiones importantes.

Por su parte, el "Daily Express" dice que, según los amigos políticos del señor Lloyd George, es muy probable que el jefe del partido liberal se vea obligado a presentar la dimisión, como consecuencia de las divergencias que han surgido entre la mayoría liberal con motivo del voto de la ley minera.

Dice Lloyd George

LONDRES, 1.—Interrogado a propósito de la información que esta mañana publicaba un periódico liberal, y según la cual Lloyd George presentaría el día 4 del corriente la dimisión de la jefatura del partido liberal a causa de las divergencias surgidas en el seno del mismo con motivo de la votación del proyecto de ley minera sobre los carbones, el "leader" liberal ha declarado que quien haya dado esta noticia no tiene autoridad alguna para hacerlo.

Más gastos

LONDRES, 1.—El presupuesto de gastos para el año fiscal 1930-31 comprende un aumento para los servicios civiles de 44 millones de libras esterlinas (1.760 millones de pesetas).

En los departamentos de Guerra y Marina se introducen, en cambio, algunas reducciones.

El aumento de los ingresos será objeto de un serio estudio por parte del Gobierno.

Un discurso de Baldwin

LONDRES, 1.—El jefe de los conservadores, Baldwin, pronunciará el próximo martes un discurso ante el Consejo de la Unión Nacional de Sociedades Conservadoras. Se cree que hará declaraciones importantes acerca de la situación política actual, particularmente en lo que se refiere a la formación del nuevo "Partido del Imperio Unido", que organizan lord Rothermer y lord Beaberbrook. Repetirá, seguramente, que la política de este partido le parece impracticable, y hará una exposición de la política conservadora en lo que se refiere a la agricultura británica.

WEYLER, ENFERMO DE CONSIDERACION

Sufre, según parece, una afección pulmonar

Desde hace algunos días se encuentra enfermo de alguna consideración el capitán general del Ejército don Valeriano Weyler. Sufre, al parecer, una afección pulmonar, y, por disposición facultativa, se ha celebrado una consulta de médicos.

Dada su avanzada edad, el estado del ilustre paciente despierta algunas inquietudes.

Se confirma la muerte de monseñor Versiglia

Italia protestó ante el Gobierno chino

PEKIN, 1.—El ministro de Italia en esta capital ha entregado al Gobierno chino una nota de protesta contra el asesinato del Obispo Versiglia y del padre Caravario.

* * *

HONG KONG, 1.—Según se temía, los bandidos chinos han dado muerte en la montaña al Obispo salesiano monseñor Versiglia y al padre Caravario, que fueron secuestrados cuando efectuaban una visita pastoral a Ying Tao.

Los bandidos conservan en su poder tres religiosas.

Los padres Cavada y Lareno, que salieron en busca de los desaparecidos, han encontrado los cadáveres.

TIERRA SANTA, ROMA, LOURDES

Con motivo de la exhortación del señor Obispo de Madrid, Presidente de la Junta Nacional que publicamos hace algunos días, se ha despertado gran interés entre los católicos por formar parte de esta grandiosa manifestación de fe, piedad y amor a los Santos Lugares.

La Junta Nacional Española de Peregrinaciones nos encarga roguemos a los que se interesen, hagan cuanto antes sus inscripciones, pues para la designación de las cabinas se tendrá en cuenta la prioridad de la inscripción.

Informes:

Bravo Murillo, 75, Madrid

ADRIAN PIERA

tiene el honor de poner en conocimiento de sus favorecedores, que como consecuencia del gran éxito que han alcanzado los Almacenes que ha instalado en Av. R. Victoria, 8 (P. de Vallecas), un grupo de expertos industriales ha establecido anexo a los mismos unos importantes Talleres de Elaboración de Maderas provistos de todas las máquinas modernas.

Reservan dichos industriales trato de preferencia a los clientes de esta Casa, con lo que quedarán éstos beneficiados de una elaboración económica y perfecta, así como de la favorable circunstancia de tener tan próximo a su bien provisto Almacén de Maderas, un buen taller mecánico.

Registros en los círculos comunistas yanquis

Preparan manifestaciones en América y en Europa para el día 6

1.250.000 dólares para los comunistas de Berlín

LONDRES, 1.—Telegrafían de Nueva York al "Daily Telegraph" dando cuenta de que la Policía ha practicado numerosos registros en los círculos comunistas de Nueva York, Chicago, Boston y San Luis, donde se han celebrado ya algunas manifestaciones, así como en Cleveland, Detroit, Filadelfia, Milwaukee, Chattanooga, Los Angeles y Seattle.

Los documentos recogidos comprueban que los comunistas organizan para el jueves de la semana próxima grandes manifestaciones en numerosas ciudades de América y Europa.

MANIFESTACIONES EN EUROPA

LONDRES, 1.—Telegrafían de Nueva York al "Times" que durante los registros practicados por la Policía en los círculos comunistas de Chicago, se ha podido comprobar que la Tercera Internacional ha enviado recientemente a Berlín 1.250.000 dólares, destinados a la organización de las manifestaciones comunistas, el día 6, en diversas capitales de Europa.

JASPAR, MINISTRO DE COLONIAS

BRUSELAS, 1.—El primer ministro, Jaspar, asumirá interinamente la cartera de las Colonias.

titución de Juntas locales de caballeros y señoras en todas las parroquias de la archidiócesis. Y donde no pudieran establecerse juntas, delegaciones de Acción Católica, según el reglamento aprobado en la Semana.

Tercera. Es urgentísima la formación de juventudes parroquiales en todas las parroquias de la archidiócesis.

Cuarta. Es muy conveniente la institución de Juntas comarcales de Acción Católica en los arciprestazgos.

Conclusiones de las reuniones familiares:

Primera. Se considera de todo punto necesario que se formen en los pueblos del Arzobispado Juntas parroquiales de Juventudes Católicas.

Segunda. Asimismo es preciso que se creen Juntas parroquiales de padres de familia.

Tercera. Que se incorporen al cuestionario moral y litúrgicos de la Conferencia mensual algunos asuntos relacionados con la Acción Católica.

Cuarta. Que dentro de este año se publique un Boletín de Acción Católica diocesana.

Quinta. Que para la preparación inmediata de los elementos que han de utilizarse en las Juntas de Acción Católica, se establezcan en sus reuniones círculos de estudios.

Sexta. Es de suma importancia constituir Sindicatos Católicos de obreros de carácter puro, y en los pueblos rurales de carácter mixto, dando participación en la Junta a los obreros del campo.

Después se leyeron varias adhesiones que fueron muy aplaudidas. La capilla catedralicia cantó el himno del Papa y a continuación su eminencia el Cardenal Segura, pronunció un discurso justificando por qué dedicaba esta sesión de clausura al Papa, como homenaje especial. Recuerda los ofrecimientos que han hecho al Papa los asistentes eclesiásticos, denominación que se da a los consiliarios de la Acción Católica en Italia, y dice que en vez de enviar al Sumo Pontífice pergaminos miniados, se le remitirá un álbum de páginas vivientes, o sea la Memoria de los trabajos realizados en estos seis días en el que, además, irán las firmas de los sacerdotes de la archidiócesis y la promesa firme de que trabajarán sin descanso por la obra de la Acción Católica, que es la obra predilecta del Papa Pío XI. Analiza la labor de los consiliarios y termina diciendo que el folleto de las conclusiones aprobadas se lleve como ofrenda a la Virgen para que Ella bendiga y haga fructificar la obra que resulte de esta primera Semana Sacerdotal. El discurso de su eminencia fué acogido con grandes aplausos. Termina el acto cantándose un solemne Tedéum y dando la bendición el Cardenal Segura.

Canonización de la Beata Catalina

PALMA DE MALLORCA, 1.—Se ha recibido anoche un telegrama de Roma, formado por don Carmelo Blay, postulador en la causa de canonización de la Beata Catalina, participando que el Papa ha aprobado los milagros de la Beata y felicitando efusivamente a Mallorca al ver glorificada a su ilustre hija.

El Vicario ha publicado una circular dando cuenta de la fausta noticia y ordenando a las parroquias que se canten "Tedéum" y que se echen al vuelo las campanas.

Se formarán Juntas diocesanas para organizar las fiestas de la canonización y asimismo una peregrinación a Roma para asistir al acto solemne de la canonización.

En Valldemosa, pueblo natal de la Beata, el alcalde ordenó al pregón que diese cuenta de la noticia. El vecindario se congregó en la iglesia, donde se cantó un "Tedéum" en acción de gracias y otras canciones populares en honor de la Santa.

Regalo de una imagen

ZAMORA, 1.—La Comisión permanente ha acordado regalar a la iglesia de San Lázaro la imagen del Corazón de Jesús, que fué entronizada en la Diputación durante el pasado régimen.

Contra el divorcio en el Canadá

QUEBEC, 1.—El Cardenal Rouleau y todos los Arzobispos y Obispos católicos de la provincia de Quebec y del Este de Ontario, han firmado una comunicación a todos los miembros de la Iglesia, que será leída todos los domingos después de la misa mayor. En esta pastoral, la Iglesia católica declara su oposición al establecimiento del divorcio en Quebec, medida que intenta establecer la legislación federal, que está aprobada en casi todas las provincias del Canadá.

En la carta pastoral a todos los católicos de Quebec se señala que el contrato matrimonial tiene carácter sacramental y es de origen divino, y, por lo tanto, no puede estar sometido al poder civil, sino al religioso. La Iglesia sólo puede reconocer el derecho de separación de los cónyuges, pero no de disolución del matrimonio.

Se incita a todos los fieles y jefes de partidos católicos para que se opongan en la medida de sus fuerzas a que se establezca el divorcio en la legislación federal. Reconoce que, en algunos casos, la no existencia del divorcio puede causar algunos males, pero son, desde luego, mucho peores los que se originan en los países o Estados donde se reconoce el divorcio.

"A su creencia en el carácter sacramental del contrato matrimonial, debe Quebec su profunda moralidad, tan envidiada por otros países", termina diciendo la pastoral contra el divorcio.

Sociedad para buscar herederos

Hay en Norteamérica cuantiosas fortunas sin reclamar

Una de ellas era en 1888 de 140 millones de dólares

BUDAPEST, 1.—El diario de Transilvania "Brassol Lapok" publica la noticia de la creación de una compañía cuyo fin es encontrar a los herederos de fortunas no reclamadas.

Esta Compañía, que ha empezado a funcionar en Bucarest, se llama Compañía de Investigación de Herencias. Su director ha manifestado a los representantes de la Prensa que el primer trabajo de la organización estará dirigido a encontrar los herederos de varias fortunas importantísimas que están sin reclamar en los Estados Unidos.

En Cleveland existe también otra fabulosa fortuna sin reclamar, dejada por un millonario llamado Kerestes, que emigró de Transylvania cuando tenía quince años de edad y del cual no se ha vuelto a saber nada más en su país. En este caso no sólo es preciso buscar a los herederos legales, sino que hay antes que comprobar el apellido del muerto, que no está legalmente reconocido.

La noticia de la creación de la Compañía de Investigación de herencias ha causado, como es natural, gran expectación entre las personas de apellidos semejantes a los de estas grandes fortunas y también en todas las familias que han tenido entre sus miembros algún emigrante, del cual no han sabido durante años. Estas son las más esperanzadas y las que sueñan con que la nueva Compañía los llamará algún día para anunciarles que son herederos de unos cuantos millones ganados por su pariente en la lejana América.

Una de estas fantásticas fortunas es la herencia de Horovitz, que asciende a 140 millones de dólares, y que está sin reclamar desde el año 1888, porque ninguna de las personas que se han presentado como herederas tenían derechos justificados para ello. José Horovitz fué un Obispo de la Iglesia anglicana, a cuya muerte se descubrió que había sido uno de los hombres más ricos de los Estados Unidos.

Cuando la noticia de su muerte y su considerable fortuna llegó al extranjero, se presentaron innumerables supuestos herederos del Obispo de todas partes del mundo, y fué preciso crear en varios países de Europa oficinas de información de la Herencia Horovitz, para investigar los derechos de los presuntos herederos, ninguno de los cuales pudo comprobar su derecho a percibir la cuantiosa herencia.

Otra fortuna considerable que tampoco ha sido reclamada es la herencia Berstein, fortuna que asciende a los cien millones de dólares. Esta fortuna, depositada en un Banco de Nueva York, fué de un judío que emigró muy joven a América y murió sin dejar herederos conocidos.

PASTORAL DEL C. BOURNE SOBRE LA PERSECUCION EN RUSIA

Baldwin interpelará a Macdonald sobre la prohibición hecha al Ejército y a la Marina

LONDRES, 1.—El Cardenal Bourne, Arzobispo de Wesminster, en su pastoral de Cuaresma, pide a todos sus fieles que recen por su hermanos de Rusia, de cualquier religión que sean, perseguidos por el poder soviético.

El Prelado dice que existen pruebas de que los agentes del anarquismo religioso demuestran gran actividad y han sido enviados a todas partes con objeto de sembrar la discordia y producir la ruina en donde puedan conseguir sus propósitos.

INTERPELACION DE BALDWIN

LONDRES, 1.—El "Morning Post" dice que el señor Baldwin, después de conferenciar con sus colegas de la oposición, interpelará el lunes al primer ministro en la Cámara de los Comunes, acerca de la prohibición dictada a las unidades armadas de mar y tierra de asistir a los servicios religiosos que se celebrarán este mes con motivo de las persecuciones religiosas en Rusia soviética.

Marruecos y Colonias

LAS FIESTAS DEL RAMADAN

MELILLA, 1.—Hoy han terminado las tradicionales fiestas indígenas del Ramadán.

—En el Casino Militar se ha celebrado una fiesta en honor del teniente coronel de Estado Mayor don José Doménech, con motivo de su traslado. La representación del Tiro Nacional le obsequió con un banquete.

LOS PRINCIPES INDIOS POR LA UNION CON INGLATERRA

BOMBAY, 1.—La asamblea de Príncipes indios ha aprobado una resolución, en la cual se hace constar su desaprobación de la política de separación del Imperio británico.

Declaraciones de Patel

AHMEDHABAD, 1.—Con motivo de la campaña de desobediencia civil, Patel, presidente de la Asamblea legislativa india, ha declarado que, en caso de continuar dicha campaña, estallaría dentro de breves días una guerra sin precedente en la historia mundial.

Las relaciones angloyanquis

LONDRES, 1.—Hoy ha llegado a esta capital sir Esme Howard, ex embajador inglés en Wáshington, acompañado de su esposa. Interrogado por los periodistas, dijo que, después de haber conocido durante treinta y cinco años la vida norteamericana, está seguro de que nunca los sentimientos de esa nación hacia Inglaterra han sido tan amistosos, habiendo mejorado mucho en los últimos años. La solución de la cuestión irlandesa, así como el arreglo sobre la deuda británica a Norteamérica, han contribuído mucho al cambio que ahora se nota.

EXPLOSION EN UNA FABRICA RUSA

MOSCU, 1.—En Dniepropetrovsk se produjo ayer una formidable explosión de gases en unos altos hornos, resultando muertos nueve obreros.

DOS CUADROS INCAUTADOS EN LA E. COMUNISTA DE BERLIN

BERLIN, 1.—La Policía se ha incautado ayer de dos cuadros que figuraban en la Exposición comunista de pintura, que se juzgan ofensivos para el Papado.

Bibliotecas públicas de Madrid

(Horario de otoño, invierno y primavera de 1929-30).

Servidas por el Cuerpo facultativo de Archiveros, Bibliotecarios y Arqueólogos, se encuentran abiertas, todos los días laborables, las siguientes:

Real Academia Española (Felipe IV, 2), de 8 a 12.

Real Academia de la Historia (León, 21), de 4 a 8.

Biblioteca Nacional (paseo de Recoletos, 20), de 9 y 1/2 a 5 y 1/2. Los domingos, de 10 a 1.

Biblioteca de San Isidro (Toledo, 45), de 8 y 1/2 a 2 y 1/2. Los domingos, de 11 a 1.

Archivo Histórico Nacional (paseo de Recoletos, 20), de 8 a 2.

Ministerio de Hacienda (Alcalá, 7 y 9), de 9 a 2.

Real Conservatorio de Música y Declamación (Felipe V, 1), de 10 a 2.

Real Sociedad Económica Matritense (plaza de la Villa, 1), de 12 a 6.

Facultad de Derecho (San Bernardo, 59), de 8 a 2. Los domingos, de 10 a 1.

Facultad de Medicina (Atocha, 104), de 8 a 2. Los domingos, de 10 a 12.

Facultad de Farmacia (Farmacia, 2) de 9 a 12 y de 2 a 5.

Jardín Botánico (paseo del Prado), de 8 a 2.

Museo Arqueológico Nacional (Serrano, 13), de 10 a 4. Los domingos, de 10 a 1. (La consulta de libros requiere autorización del jefe del Museo.)

Museo de Reproducciones Artísticas (Alfonso XII, 58), de 8 a 12 y de 3 a 5.

Centro de Estudios Históricos (Almagro, 26), de 9 a 1 y de 4 a 8.

Museo de Ciencias Naturales (paseo del Hipódromo), de 8 a 2.

Escuela Industrial (San Mateo, 5), de 10 a 1 y de 5 y 1/2 a 8 y 1/2. Los domingos, de 10 a 12.

Escuela Superior de Arquitectura (Estudios, 1), de 9 a 12 y de 4 a 7.

Escuela de Veterinaria (Embajadores, 70), de 9 a 3.

Talleres de la Escuela Industrial (Embajadores, 68), de 8 a 2.

Biblioteca Popular del distrito de Chamberí (paseo de Ronda, 2), de 4 a 10. Los domingos, de 10 a 1.

MUEBLES=DiAZ
3º Carmen 21 = HILERAS, 4.

EL ACEITE PURO DE OLIVA
CANCIONERA
ES EL PREFERIDO POR LAS PERSONAS DE BUEN GUSTO Y PALADAR REFINADO

AYER
anemia, insomnio, mareos, inapetencia, palidez.
HOY
la salud le ha devuelto el vigor, el color en sus mejillas y aumentado el apetito, la alegría y el ansia de vivir.
Este es el milagro conseguido con el activo regenerador
Jarabe de
HIPOFOSFITOS SALUD
Cerca de medio siglo de éxito creciente.
Aprobado por la Real Academia de Medicina
Pedid JARABE SALUD para evitar imitaciones
Se advierte que no se vende a granel

CINEMATOGRAFOS Y TEATROS

ESPAÑOL: "Los tres mosqueteros"

Es tan movida, tan varia, tan dinámica, la famosa novela de Alejandro Dumas, que equivale en la novela a una visión cinematográfica. La adaptación teatral, por tanto, tiene que reducirse a escenificar unos incidentes de la obra, exaltándolo teatralmente con el verso, prescindiendo de lo demás. Pero los señores Ardavín y De Pedro siguen tan rectilíneamente la novela, han hecho tan poca síntesis de ella, que cuando se apartan del texto y saltan algún incidente, parece que nos lo roban; debían, por el contrario, dar tal relieve a la parte escenificada, que la omitida se alejara, se atenuara y perdiera valor.

Por no hacer esto se encuentran los escenificadores en más de un apuro: uno de ellos de tal importancia, que no hallan medio de salvarlo airosamente, el del emocionante viaj a Londres para rescatar los famosos herretes en poder de Buckingham, y recurren al medio antiteatral de cortar la representación, y que un señor vestido de frac—no puede imaginarse procedimiento más eficaz para sacar al público de situación y de ambiente—haga un relato sucinto de lo ocurrido, que no debía interesar porque el interés se hubiera desplazado teatralmente hacia otros momentos de la novela.

Se pierden con estos saltos, que nacen de una posición defectuosa y equivocada de los adaptadores, muchos valores importantes: ejemplo, el tipo de Porthos simpático, fuerte, inagotable de humorismo y de emoción, tan atrayente, que se cuenta que cuando Dumas se vió precisado a matarlo en "El vizconde de Bragelonne", salió del despacho llorando, y se consigue que una obra tan pletórica de fuerza y de vitalidad, pierda estas características y se convierta en lenta y fría, porque todo ocurre en los entrecuadros y entreactos, se hurte en ella los momentos de acción y no sea más que un lejano recordatorio de la novela.

Queda el verso, queda la intención poética; el señor De Pedro ha actuado como continuador eficaz de los intermedios líricos del señor Ardavín; el verso es en esta obra más medio que fin, pero a veces la terrible facilidad ardavinesca se impone avasalladora e inoportuna, como cuando Ana de Austria, al juzgarse vencida, deshonrada por Richelieu, se entrega, no en una evocación, sino en una descripción de una fiesta de toros en España.

También surge el descuido, que hace caer al señor Ardavín del más elevado lenguaje poético en frases, no ya vulgares, sino bajas y chabacanas, que suenan en los oídos lamentablemente. Hay momentos de absoluta belleza, como el juramento de los tres mosqueteros y el conocimiento de la Bonacieux.

A pesar de los saltos, hay un apresuramiento, una falta de tiempo que les impide detallar en detalles esenciales. Está hecha la adaptación para quien conozca la obra; quién no la haya leído ni conozca la historia de ese período, tendrá una idea muy confusa de personajes tan importantes, como el Rey, la Reina y Richelieu.

Aun así, la exaltación de los mosqueteros sostiene la obra hasta el tercer acto: allí la pintura del convento, las cuitas de Constanza Bonacieux, son tan apagadas, que hielan el final de la adaptación y borran todo su efecto.

En la escenificación, la parte moral de la obra de Dumas ha ganado; desaparece todo el pensamiento tendencioso y taimado de Dumas; las nieblas que rodean al tipo nebuloso de Aramis, y el drama resulta limpio y respetuoso.

La postura en escena es verdaderamente artística y cuidada: el ambiente de época está logrado y hay conjuntos muy bellos que recuerdan cuadros de género.

María Guerrero, muy acertada en los primeros actos, se desvaneció en el tercero, falta de fuego y de fuerza expresiva, diluída en un exceso de melancolía y sentimentalismo. Josefina Tapias compuso, sobria y dignamente, con simpática majestad, el tipo de la Reina y lo vistió con extraordinaria elegancia; recordaba un severo retrato de Antonio Moro. Irene Barroso luchó con lo poco definido del tipo de Mulady, que en la adaptación pierde fuerza y eficacia. Josita Hernán, que creó un papel insignificante de hostelera, dándole una gracia tan de época y tan plástica, que fué una nota de la más característica del cuadro primero. Fernando Díaz de Mendoza tuvo algún acierto aislado; dijo bien unos versos que recordaban intencionadamente "Los cadetes de la Gascuña", del Cirano, pero le faltó a veces el empuje y el brío necesarios en Artagnan. Muy bien Ricardo Vargas, Juste y Mesejo.

El público gustó de la obra; se entusiasmó con algunas tiradas de versos; se enfrió al final, pero en todos los cuadros y los actos solicitó la presencia de los adaptadores.

Jorge de la CUEVA

LARA: "La mala memoria"

Un novio tan olvidadizo que para acordarse de ver a la novia, más todavía, para pedir su mano, tiene que apuntarlo en un libro de memoria.

Le deja olvidado el libro; cae en manos de un millonario joven, guapo, aburrido y con manía suicida, que por distracción se propone ejecutar todas las indicaciones del desmemoriado propietario dueño del libro. Como entre ellas está la de pedir la mano, el millonario va a pedirla, y se enamora; descubre la infidelidad del novio olvidadizo por otra apuntación del memorándum y la mano, que al principio se le negó, le es otorgada.

Original en su punto de partida y muy sencillo en su desarrollo el paso de comedia de los señores Abati y García Alvarez tiene como nota fundamental, casi como única razón de ser la gracia, que más que en los chistes que surgen incesantes, del diálogo, de la situación, de salidas de tonos y exageraciones, está en el tipo del millonario despreocupado y caprichoso, que, con frescura glacial y elocuencia vertiginosa de sacamuelas, se impone por su gracia sudas y por su ver lo irresistible e incoercible, como una reminiscencia de "Los dos habladores".

La obra, completamente sana y limpia, se rió y aplaudió mucho, parte de estos aplausos eran debido homenaje a la labor irreprochable de Carmen Carbonell y Antonio Vico, gentilmente secundados por Pilar M. Gómez.

García Alvarez, que con Abati saludó varias veces desde el escenario, fué objeto de una cariñosa ovación con que el público celebraba su vuelta al teatro.

J. de la C.

PELICULAS NUEVAS

CALLAO.—"El triunfo de la audacia"

En la Academia Naval de Annapolis. Juventud alegre. Luchas deportivas. Dos hermanos Randall: uno, el héroe del Ejército, como gran jugador de "football. El otro de la Armada, cuitado e inepto. Al fin, la Armada gana al Ejército por éste, que, además, recupera su novia, a la que su hermano hacía el amor.

De tema y desarrollo idéntico a varias otras, hasta en sus menores detalles, no ofrece particularidad en el fondo a la observación crítica. Sólo el desenlace se ha renovado para no establecer supremacías odiosas. Entre el Ejército y la Armada ¿a quién de los dos adjudicar el triunfo, aunque solamente sea en un campo de "rugby"? A ninguno. El empate, en estas condiciones, es una solución casi nacional.

La película no es naturalmente de fuerza ni de gran valor técnico. Le falta también algo de la frescura y espontaneidad de sus hermanas mayores. Rezuma, sin embargo, simpatía, alegre cordialidad, salud espiritual.

A algunos espíritus parecerá pueril ese reflejo de los grandes centros militares y universitarios americanos, que cifran la honrilla en un triunfo deportivo y cuyos héroes son los "ases" del juego. ¿No es preferible ver a los jóvenes, niños casi, con sus juegos y su amor de colegio, que no enredados por ejemplo en cuestiones políticas, tan ajenas de sus años?

El marco de la Academia naval es vistoso. Los protagonistas se muestran todos grandes actores. Moralmente, es del todo limpia.

Destaquemos del programa una deliciosa comedia de dibujos, cuyo lema es una canción.

C. N.

GACETILLAS TEATRALES

Calderón

Esta noche **"Las golondrinas"**, éxito inmenso.

Hoy domingo, a las cuatro, popular, tres pesetas butaca, **"El señor Luis el tumbón"** y **"La viejecita"**. A las 6,30, **"Las golondrinas"**, maravillosa interpretación de Sagi-Barba, Felisa Herrero y Antonia Muñoz. Noche, 10,30, gran acontecimiento, **"Doña Francisquita"**, para presentación del eminente tenor CAYETANO PEÑALVER y de las tiples Gloria Alcaraz y Paquita Morante y Valentín González.

Lunes, 6,30, **"Doña Francisquita"**. Noche, **"El señor Luis el tumbón"** y **"La viejecita"**.

Lara

Hoy, domingo tarde, la graciosa comedia **"El conflicto de Mercedes"** y **"La mala memoria"**, que con tanto éxito se estrenó ayer. Noche, a precios de 3 y 4 pesetas butaca, **"Para ti es el mundo"**. Lunes de Carnaval, precios populares, tarde y noche. Tarde, **"Para ti es el mundo"** y **"La mala memoria"**. Noche, **"El conflicto de Mercedes"**.

¡¡Defínase usted...!!

como partidario del teatro cómico, viendo en el **ALKAZAR**, **"La educación de los padres"**, la obra más graciosa del año. Hoy, a las 6,30 y 10,30; a las 4. **"La divina providencia"** de Paso y Abati.

"Mariquilla Terremoto"

éxito cumbre, la más bella comedia de los ilustres autores S. y J. Alvarez Quintero; deliciosa creación de Catalina Bárcena y su compañía, hoy tarde y noche, en el **TEATRO INFANTA BEATRIZ.**

RAMBAL
EN EL
Gran Metropolitano
MAÑANA ESTRENO
¡¡WOLGA!! ¡¡WOLGA!!

Cine San Carlos

El cine de moda, presenta hoy por última vez, **"El Viking"**, superproducción en colores naturales por Pauline Tarke. Mañana cambio total de programa, **"El crimen de Vera Mirtzwa"**, por María Jacobini y la **"Chica de la suerte"**, por Norma Shearer.

Esta mañana despedida Rosenthal

Hoy, a las once treinta, en la **COMEDIA** despedida del glorioso pianista Rosenthal, calificado por Albéniz como "el más grande entre los grandes pianistas". Integran el programa obras de Beethoven, Chopin, Schúbert, Listz y Rosenthal. Si quiere oír a una de las más legítimas glorias del piano asista a este concierto despedida.

Plaza de Toros de Madrid

INAUGURACION DE LA TEMPORADA

Hoy domingo, se lidiará una magnífica novillada de don Luis Bernaldo de Quirós (antes Tovar), de Salamanca. Espadas: "FINITO", "CANTIMPLAS" y SIDNEY FRANKLIN. La corrida empezará a las cuatro menos cuarto.

Cartelera de espectáculos

LOS DE HOY

ESPAÑOL (Príncipe, 27).—Compañía Guerrero-Mendoza).—6,15 y 10,30, Los tres mosqueteros.

FONTALBA (Pi y Margall, 6).—Camila Quiroga.—A las 6,30 y 10,30, Casanova.

CALDERON (Atocha, 12).—A las 4 (popular, tres pesetas butaca)., El señor Luis el tumbón y La viejecita.—A las 6,30, Las golondrinas.—10,30, Doña Francisquita.

COMEDIA (Príncipe, 14).—A las 11,30 de la mañana, Concierto Rosenthal.—A las 4, teatro Pinocho. Ultima representación de "Luna, lunera" y "En la isla embrujada". Butaca, tres pesetas.—6,30 (butaca, cinco pesetas), Sixto Sex.to.—A las 10,30, Sixto Sexto.

LARA (Corredera Baja, 17).—6,30, La mala memoria y El conflicto de Mercedes.—10,30, Para ti es el mundo.

REINA VICTORIA (Carrera de San Jerónimo, 28).—Compañía Díaz-Artigas). A las 6,15 y 10,15, El monje blanco.

ALKAZAR.—Compañía Bonafé.—A las 4 (popular), La divina Providencia.—A las 6,30 y 10,30, La educación de los padres.

INFANTA ISABEL (Barquillo, 14).—6,30 y 10,30, La condesa está triste... (dos horas y media de risa).

INFANTA BEATRIZ (Claudio Coello, 45).—Catalina Bárcena.—A las 6,30 y 10,30, Mariquilla Terremoto (éxito grandioso.

GRAN METROPOLITANO.—Teléfono 36326. Compañía Rambal de grandes espectáculos.—A las 3,30, 6,30 y 10,30, Enrique de Lagardere o el jorobado (últimas representaciones). Mañana, estreno ¡¡Wolga!! ¡¡Wolga!!

ESLAVA (Pasadizo de San Ginés).—4, Coplas de ronda (butacas, tres pesetas).—6,30 y 10,30, La picarona (éxito delirante).

COMICO (Mariana Pineda, 10).—Loreto-Chicote).—4, De cuarenta para arriba...—6,30 y 10,30, Los que tenemos cincuenta años.

PAVON (Embajadores, 11).—Compañía Blanquita Suádez-Eduardo Gómez.—4, popular, La chula de Pontevedra, por Blanquita Suárez.—6,30 y 10,30, éxito grandioso Los cabezorros, por Blanquita Suárez, Lolita Puchol Bori, Eduardo Gómez. Precios populares.

FUENCARRAL.—A las 4,15, 6,45 y 10,30, El alma de la copla. Ultimo domingo en que toman parte en dicha obra el Niño de Marchena y el Niño del Museo.

PRICE (Plaza del Rey, 8).—Compañía popular de zarzuela española.—A las 6,30, La revoltosa y la Verbena de la Paloma, maravillosa interpretación.—A las 10,30, La verbena de la Paloma y La revoltosa. Cuatro pesetas butaca. General, una peseta.

PALACIO DE LA MUSICA (Pi y Margall, 13).—Empresa S. A. G. E. Teléfono 16209.—A las 4, Hombres de hierro (Lon Chaney). Ladrones (totalmente hablada en español, por Stan Laurel y Oliver Hardy).—A las 6,15 y 10,15, Revista Paramount. Hombres de hierro (Lon Chaney). Ladrones (totalmente hablada en español, por Stan Laurel y Oliver Hardy).

REAL CINEMA (Plaza de Isabel II). A las 4,30, 6,30 y 10,15, Un día perfecto (muda). Metrotone (sonora). La danza macabra (sonora). Broadway Scandals 1930 (sonora). Melodías internacionales (sonora).

PALACIO DE LA PRENSA (Plaza del Callao, 4).—A las 4,30, 6,30 y 10,15, Enciclopedia Pathé. Yo quiero ser duquesa. Mandragora.

CINE DEL CALLAO (Plaza del Callao).—4,15, Noticiarios sonoros Fox After The Ball (dibujos sonoros). El triunfo de la audacia ("film" sonoro, por George O'Brien).—6,30 y 10,30, ¿Quién quiere un huérfano? (cómica). After the Ball. Noticiarios sonoros Fox. El triunfo de la audacia.

CINE AVENIDA (Pi y Margall, 15).—Empresa S. A. G. E. Teléfono 17571.—A las 4, Diario Metro. Kokó vence al tiempo. Así son los vecinos. Marqués en comandita (Adolphe Menjou).—A las 6,15 y 10,15, Diario Metro. Kokó vence al tiempo. Así son los vecinos. Una de tantas (Claro Bow). Marqués en comandita (Adolphe Menjou).

CINEMA GOYA (Goya, 24).—Empresa S. A. G. E.—A las 4, Revista Paramount. Kokó vence al tiempo. Así son los vecinos. Marqués en comandita.—A las 6,15 y 10,15, Revista Paramount. Kokó vence al tiempo. Así son los vecinos. Un de tantas (Clara Bow). Marqués en comandita (Adolphe Menjou).

MONUMENTAL CINEMA (Atocha, 87) A las 4, 6,30 y 10,15, Metrotone (sonora). Orejas bailadoras (sonora). Duci de Kerekfarto (sonora). Sombras blancas, por Raquel Torres.

CINE IDEAL (Doctor Cortezo, 2).—A las 4,30, Félix va de juerga. Revista Paramount y Caras olvidadas.—A las 6,30, Caras olvidadas. La princesa de opereta.—A las 10, Caras olvidadas y La princesa de opereta. Lunes estreno: El conde de Montecristo (completa).

PRINCIPE ALFONSO (Génova, 20).—A las 4,30, 6,30 y 10,15, Actualidades Gaumont. Mandragora. La máscara de hierro, por Douglas Fairbanks (versión muda).

CINEMA BILBAO (Fuencarral, 24).—Teléfono 30796. Contaduría.—A las 4 tarde, Revista Paramount. Caras olvidadas. A las 6 y 10,15 noche, Revista Paramount. La princesa de opereta. Caras olvidadas.

CINEMA ARGUELLES (Marqués de Urquijo, 11).—Empresa S. A. G. E.—Teléfono 33579.—A las 4, Diario Metro. Un par de gemelos. Forasteros en Atlantic City.—A las 6,30 y 10,15 Diario Metro. Forasteros en Atlantic City (muy cómica).. La senda del 98 (Dolores del Río).

CINE SAN CARLOS (Atocha, 157).—4, 6,30 y 10,15, Un paleto en New York. El Viking (Pauline Starke).

CINE MADRID (Tetuán, 19).—3,45, 6,15 y 10,15, Una aventura en China (George Arthur y Karl Dane). Los cuatro diablos (Janet Gaynor, Charles Morton, Mary Duncan, Barry Norton).

CINEMA CHUECA (Plaza del Cisne, 4).—Empresa S. A. G. E. Teléfono 33277. A las 4, Amores bucólicos. Dos canas al aire. Cuando la ciudad duerme.—A las 6,30 y 10,15, Amores bucólicos. Dos canas al aire. Jugando y amando. Cuando la ciudad duerme (Lon Chaney).

CINEMA EUROPA (Bravo Murillo, 126. "Metro" Alvarado.—A las 4, 6,15 y 10, Estrellas dichosas, por Janet Gaynor.

CINE DOS DE MAYO (Espíritu Santo, 34).—Empresa S. A. G. E. Teléfono 17452.—A las 4, Diario Metro. Dos trovadores. El jinete de los llanos.—A las 6,30 y 10,15, Diario Metro. El jinete de los llanos (Tom Mix). Llegó la escuadra (Clara Bow).

FRONTON JAI-ALAI (Alfonso XI 6). A las 4 tarde, primero (a pala), Chiquito de Gallarta y Abásolo contra Araquistain y Begoñés III. Segundo (a remonte), Abrego y Errezábal contra Salsamendi, Salaverría y Zabaleta. Tercero (a pala), Azurmendi I y Jáuregui contra Gallarta III y Perea.

LOS DEL LUNES

ESPAÑOL (Príncipe, 27).—Compañía Guerrero-Mendoza.—6,15 y 10,30, Los tres mosqueteros.

FONTALBA (Pi y Margall, 6).—Camila Quiroga.—A las 6,30 y 10,30, Casanova.

CALDERON (Atocha, 12).—6,30, Doña Francisquita.—10,30, El señor Luis el Tumbón y La viejecita.

COMEDIA (Príncipe, 14).—Butaca, 5 pesetas.—A las 6,30, Sixto Sexto.—A las 10,30, Sixto Sexto.

LARA (Corredera Baja, 17).—6,30, Para ti es el mundo.—10,30, El conflicto de Mercedes.—10,30, Para ti es el mundo (gran éxito).

REINA VICTORIA (Carrera de San Jerónimo, 28).—Compañía Díaz-Artigas. A las 6,15 y 10,15, El monje blanco.

ALKAZAR.—Compañía Bonafé.—A las 6,30, La divina providencia.—A las 10,30, La educación de los padres.

INFANTA ISABEL (Barquillo, 14).—6,30 y 10,30, La condesa está triste... (la obra más graciosa de Arniches).

INFANTA BEATRIZ (Claudio Coello, 45).—A las 6,30, Mariquilla Terremoto. Noche, no hay función.

GRAN METROPOLITANO (Teléfono 36326).—Compañía Rambal, de grandes espectáculos.—Tarde, no hay función.—Noche, a las 10,30, ¡¡Wolga!! ¡¡Wolga!! (estreno).

ESLAVA (Pasadizo de San Ginés).—6,30 y 10,30, La picarona (éxito verdadero). Butacas, 5 pesetas.

COMICO (Mariana Pineda, 10).—Loreto-Chicote.—6,30, De cuarenta para arriba...—10,30, Los que tenemos cincuenta años.

FUENCARRAL.—6,30 y 10,30, El alma de la copla. Despedida del Niño de Marchena y Niño del Museo.

PRICE (Plaza del Rey, 8).—Compañía popular de zarzuela española.—A las 6,30, Los cadetes de la reina y La verbena de la Paloma (butaca, 3 pesetas).—Noche, a las 10,30, Las golondrinas. Gran éxito.

PALACIO DE LA MUSICA (Pi y Margall, 13. Empresa S. A. G. E. Teléfono 16209).—A las 6,15 y 10,15. Noticiario Fox. Geo de Lyon (arpista). Los Revellers (cuarteto vocal). La canción de las rosas (revista técnicolor). La máscara del diablo (por John Gilbert, Alma Rubens y Ralph Forbes).

REAL CINEMA (Plaza de Isabel II). A las 6,15 y a las 10,15, Que viene el mono (muda). Metrotone (sonora). Melodías internacionales (sonora). La muchacha del bar (sonora, estreno). Varietés (sonora, estreno).

PALACIO DE LA PRENSA (Plaza del Callao, 4) y **PRINCIPE ALFONSO** (Génova, 20).—A las 6,15 y a las 10,15, Reportaje gráfico. Haya paz. Caciques (estreno). Ladrones honrados (estreno).

CINE DEL CALLAO (Plaza del Callao).—6,30 y 10,30, Quién quiere un huérfano (cómica). After the ball (dibujos sonoros). Noticiario sonoro Fox. El triunfo de la audacia ("film" sonoro, por George O'Brien).

CINE AVENIDA (Pi y Margall, 15.—Empresa S. A. G. E. Teléfono 17571).—A las 6,15 y 10,15, Noticiario Fox. Kokó en tinta ardiente. Un vuelo al Polo Sur (Conejo Blas). De padres a hijos (Sue Carol). Zalacaín el Aventurero (producción nacional según la célebre novela de Pío Baroja).

CINEMA GOYA (Goya, 24. Empresa S. A. G. E.).—A las 6,15 y 10,15, Revista Paramount. Kokó en tinta ardiente. Un vuelo al Polo Sur (Conejo Blas). De padres a hijos (Sue Carol). El enemigo de las rubias (Ivor Novello).

MONUMENTAL CINEMA (Atocha, 87).—A las 6 y a las 10,15, Romanticismo y estacazos (muda). Metrotone (sonora). La danza macabra (sonora). El loco cantor, por Al Jolson (estreno).

CINEMA BILBAO (Fuencarral, 124. Teléfono 30796 Contaduría).—A las 6 y 10,15 noche, Quiero ser actriz dramática (cómica). No se admiten señoras. El mejor caballero (Norma Talmadge).

CINEMA ARGUELLES (Marqués de Urquijo, 11. Empresa S. A. G. E. Teléfono 33579).—A las 6,15 y 10,15, Revista Paramount. Un par de gemelos. Chicas de vanguardia (Sue Carol). El paso del ocaso (Jack Holt).

CINE SAN CARLOS (Atocha 157).—6,15 y 10,15, El crimen de Vera Mirzawa (por María Jacobini). Norma Shearer en La chica de la suerte.

CINE MADRID (Tetuán, 29).—6,15 y 10,15, Mi marido es un embustero (Rod La Rocque). La chica de la suerte (Norma Shearer).

CINEMA CHUECA (Plaza del Cisne, 4. Empresa S. A. G. E. Teléfono 33277). Lunes popular.—A las 6,15 y 10,15. Amores bucólicos. Dos canas al aire. Jugando y amando. Cuando la ciudad duerme (Lon Chaney). Butaca, 0,50; anfiteatro, 0,40.

CINEMA EUROPA (Bravo Murillo, 126. "Metro" Alvarado).—A las 6 tarde y 10 noche, País imaginario y La chica de la suerte. Butacas, las mejores, 0,75.

CINE DOS DE MAYO (Espíritu Santo, 34. Empresa S. A. G. E. Teléfono 17452. Lunes popular. A las 6 y 10,15, Diario Metro. Dos trovadores. El jinete de los llanos (Tom Mix). Llegó la escuadra (Clara Bow). Butaca, 0,40.

FRONTON JAI ALAI (Alfonso XI, 6). A las 4 tarde. Primero (a remonte), Ochotorena y Alberdi contra Echániz (A.) y Vega. Segundo (a pala), Zubeldia y Amorebieta I contra Fernández y Pérez.

* * *

(El anuncio de los espectáculos no supone aprobación ni recomendación.)

LA "GACETA"

Se autoriza la libre exportación de patata temprana

SUMARIO DEL DIA 2

Presidencia.—R. D. disponiendo que la distribución y aplicación de los créditos para obras y servicios que se efectúan en la zona de Protectorado de España en Marruecos, y que figuran en los planes de Obras públicas, se sujetarán a lo dispuesto en la ley de Administración y Contabilidad de 1 de julio de 1911; decidiendo a favor de la Administración la competencia suscitada entre el gobernador civil de Cuenca y los jueces de primera instancia de los distritos de la Catedral y La Lonja, de Palma de Mallorca; ídem íd. íd. la suscitada entre el alcalde del Valle de Romanzado y el juez de primera instancia del distrito de la Audiencia, de Valladolid; ídem íd. a favor del jefe de las fuerzas militares de Marruecos el conflicto de jurisdicción entre el jefe de las fuerzas militares de Marruecos y el juez de paz de Tetuán.

Marina.—R. D. disponiendo que la lancha "Perla", dada de baja en las listas de los buques de la Armada, sirva como de blanco flotante en los ejercicios de Artillería de los buques en el polígono situado en Marín.

Gobernación.—R. D. disponiendo que don Félix Peiro Zafra, secretario del Gobierno civil de Valencia, pase a este Ministerio.

Fomento.—R. D. autorizando al ministro de este Departamento para subastar las obras de construcción o reconstrucción de puentes y demás obras de fábrica en las carreteras del Estado, construídas o en construcción, y en caminos vecinales en los cuales el Estado se ha encargado de la ejecución de sus puentes.

Hacienda.—R. O. autorizando a don Manuel Apolo Sánchez, vecino de Villafranca de los Barros (Badajoz) para usar públicamente el nombre de banquero.

Gobernación.—R. O. disponiendo se dé carácter oficial a la Asamblea que los médicos especialistas en enfermedades del aparato digestivo celebrarán en Valencia en el mes de octubre próximo; ídem de utilidad pública el manantial y balneario de aguas mineromedicinales titulado "Fournier", en término de La Garriga, provincia de Barcelona.

Instrucción pública.—R. O. resolviendo expedientes de los Ayuntamientos que se indican sobre modificación del arreglo escolar; ídem relativo a la supresión de la Escuela de Santa Lucía de la Carrera, Ayuntamiento de Cabezón de la Sal; declarando de utilidad pública la obra "Ortografía Española", de la que es autor don Luis Guirau Iglesias; relativa a la distribución de lo recaudado por títulos de licenciado y doctor.

Fomento.—R. O. declarando caducada la concesión otorgada a don Luis de Aranguren y Gallástegui para ampliar en 40.000 toneladas anuales la producción de su fábrica de cemento; autorizando a don Pedro Omedes Clivillé para sustituir en su fábrica de cementos dos molinos de piedra por otros dos mecánicos.

Economía Nacional.—RR. OO. resolviendo en la forma que se indica instancias de los ingenieros industriales don Enrique Mellado Lafuente y don Pedro Calvo y de Pablo, solicitando ser reintegrados a sus destinos; autorizando la libre exportación de la patata temprana, sin fijación de cupo alguno ni gravamen de ninguna especie; resolviendo peticiones presentadas por los vocales y secretarios que en el año 1927 formaban la Cámara de Comercio, Industria y Navegación de Tortosa.

LA VIDA EN MADRID

Casa Real

Después del despacho con los ministros, ofrecieron al Monarca sus respetos, los duques de Tarifa y Sevilla; los condes de Altea, Plasencia y Moriles; el director del Canal de Isabel II, señor Zaracondegui, y el marqués de Guerra y su hermano el de Villasierra, ambos ex gobernadores civiles.

—El doctor Mejías entregó a su majestad el primer ejemplar de su libro "Primera vuelta al mundo en el "Graff Zeppelin".

—En audiencia fueron recibidos por el Monarca doña Joaquina Corredor, viuda de Baños; doña Concepción Supervía, doña Regina González Tablas de Barón, Junta del Homenaje a Mella, marqués de Riestra, don Jaime Ojeda, don Buenaventura Muñoz y conde de Altea con su hijo don Jaime Jorro y Beneyto.

—También fué cumplimentado por los condes de Castelnovo, Villamarciel y Montenuevo; marqueses de Villadarias y de Silvela; conde de Leyva, don Federico Oliván, marqueses de la Frontera y Villasierra, barón de Segur y vizconde de Cuba.

—Presidida por el presidente de la Asociación Nacional, doctor Sanmiguel, a quien acompañaban el secretario de la misma, doctor Martorell, y los presidentes provinciales, doctores Alemany, Quemada, Ibáñez, Torres y Durán, ha visitado a su majestad el Rey una Comisión de la Asociación de Inspectores Municipales de Sanidad, al fin de exponerle sus aspiraciones y la necesidad de que la Sanidad sea función del Estado, ya que de otro modo es irrealizable en España.

Su majestad les prometió encargarse él mismo de transmitir sus deseos al presidente, con el interés que le hace sentir el asunto, según manifestaron al salir los comisionados, que no ocultaron la grata impresión que sacaban de la entrevista con el Monarca.

—Su majestad ha enviado un expresivo telegrama al regente de Hungría, almirante Horthy, felicitándole con motivo del décimo aniversario de su regencia y haciendo votos por la prosperidad material y moral de la nación húngara.

—Fueron recibidos en audiencia por el Príncipe de Asturias, el intendente de Ejército don Rafael Piquer Martínez; director general de Seguridad, general Mola; tenientes coroneles don Rafael de la Bastida Basabrú, de Infantería, y don Sebastián Sampere, de Artillería; director del Archivo Facultativo, comandante de Caballería don Manuel Jiménez Ortega y don Carlos Gutiérrez Maturana; comisario de la Armada don Ignacio Coello y Bermúdez de Castro.

—También recibió su alteza al teniente coronel don Bianor Sánchez Mesa, con los oficiales que tomaron parte en el concurso hípico de Berlín. Le dieron cuenta de su actuación, y su alteza les felicitó por sus triunfos.

—Han jurado el cargo de mayordomo de semana, ante el duque de Miranda y con el ceremonial de costumbre, los marqueses de Albaicín, Campo Santo y Casal de los Griegos; vizconde de Güell, don Fernando de Aragón y Carrillo de Albornoz; don Armando Soto e Ibarra y don Juan Angel de Rosillo y Herrero.

—También ha jurado igualmente el de gentilhombre de cámara con ejercicio y servidumbre, el vizconde de Manzanera, primogénito del marqués de Hoyos.

El Rey y el homenaje a Mella

Ayer mañana visitó a su majestad una representación de la Comisión gestora del homenaje a Mella, integrada por el conde de Rodríguez San Pedro y don Indalecio Abril, con quienes hablamos al salir de la audiencia con el Soberano.

El conde de Rodríguez San Pedro dijo que habían dado cuenta al Monarca de la suscripción en favor del proyectado homenaje, consistente en un monumento al insigne tribuno y en la edición de sus obras. También le dieron cuenta de los trabajos realizados por la Comisión, que merecieron el elogio del Soberano, quien profesaba una admiración profunda y un gran afecto al eminente tribuno. Alentó a la Comisión y se ofreció a ella, para que en el más breve plazo sea una realidad el proyectado homenaje.

Aquélla gestiona ahora cerca del Ayuntamiento el señalamiento de sitio ya de antemano cedido—para el emplazamiento del monumento.

El conde de Rodríguez San Pedro y don Indalecio Abril salían gratísimamente impresionados de la entrevista con el Monarca.

Primera reunión de la Permanente Municipal

Bajo la presidencia del alcalde, quien abrió la sesión a la una menos cuarto, celebró ayer mañana su reunión semanal la Comisión municipal permanente. Asistieron los tenientes de alcalde y dos o tres concejales espontáneos.

El señor Noguera pidió que sean puestos a disposición de los concejales, para su estudio, los expedientes correspondientes al suministro de la carne y a la expropiación de parte de los terrenos ocupados por la residencia de los padres jesuítas de la calle de la Flor.

Habla a continuación el señor Saborit, para proponer que la Corporación se ocupe con detenimiento del aumento en el precio de la carne acordado ayer por el Consorcio, y se muestra partidario de que la representación del Ayuntamiento en la Junta de Abastos y en el mencionado Consorcio sea efectiva. En cuanto a la crisis de trabajo, pide que se trate con el Gobierno la forma de proporcionar empleo a los obreros parados, y que se creen Bolsas de trabajo.

Contesta el alcalde, respecto a este último punto, que ha iniciado determinadas gestiones cerca de la Junta constructora de la Ciudad Universitaria, y que por la tarde se celebraría la anunciada reunión con el ministro de Fomento para dar un mayor impulso a las obras.

El señor García Cortés sostiene que deben ser proporcionados a los concejales todos los datos relacionados con los presupuestos y las cantidades invertidas por la Corporación desde septiembre de 1923. Recaba que se solicite del ministro de la Gobernación la revocación del acuerdo sobre aumento del precio de la carne, y dice que, en contra de lo que se afirma, es éste un problema de la particular incumbencia de la Corporación. Añade que en los futuros presupuestos se deben incluir cantidades para ayudar a las Sociedades obreras que tengan establecido el seguro contra el paro obrero.

Habla acto seguido el señor Sánchez Baytón. La cuestión de paro—afirma—es hoy el problema más importante de los que tenemos planteados, y debe figurar preferentemente en nuestro programa de trabajo todo cuanto pueda tender a la solución o aminoramiento. Es éste un problema que no tiene un carácter de exclusiva solución municipal, dado que en él intervienen muy variados elementos. Es necesario, sí, propulsar las obras municipales, abordar la ejecución de obras nuevas, prestar auxilio al fondo del paro, pero es también necesario estimular en todo lo posible la construcción, por parte de los particulares. Creo interpretar el sentir de la minoría maurista si afirmo que puede contar con nuestro apoyo toda propuesta que, venga de donde venga, tienda a resolver o, al menos, a aminorar este urgente problema.

En cuanto a los asuntos de la carne y del pan, mejor es no tocarlos, porque deben formar parte de una política general de abastos. Estos asuntos, por mucho que la Corporación pueda hacer por resolverlos, no son de la exclusiva incumbencia municipal. Es preciso, ante todo, que se delimite perfectamente cuál es la esfera de actuación del Municipio y que no extraviemos a la opinión respecto a estos asuntos.

Rectifica el señor García Cortés para insistir en que no se puede arrojar del Ayuntamiento, como en algunas ocasiones se ha hecho, estos problemas vitales.

Habla el señor Pelegrín para solicitar que vuelva a la Comisión permanente el expediente de cesión de una parcela de los jardines del antiguo Hospicio para el Museo nacional del Traje, y recoge las aspiraciones constantemente manifestadas, para la creación de un Hospital municipal.

El marqués de Hoyos declara que todos los datos sobre presupuestos, inversión de cantidades, etc., están a disposición de los concejales. Respecto al pan y la carne, es necesario, antes de abordarlos, un detenido estudio, por ser asuntos que se encuentran planteados hace tiempo y que no solamente afectan a la Corporación. El expediente sobre cesión de terrenos del Hospicio está en la permanente y será sometido al pleno en la primera sesión; pero el alcalde quiere expresar la simpatía con que vería que no fuesen mutilados en ninguna forma los jardines madrileños.

El señor Sáinz de los Terreros pronuncia unas sentidas palabras de despedida, ya que tiene que abandonar la Corporación por haber sido nombrado presidente de la Diputación provincial. Estoy incurso en un caso de incompatibilidad, pero quiero hacer constar que esta incompatibilidad no será de relaciones entre la Diputación y el Ayuntamiento. Es mi deseo que no vuelvan a manifestarse disensiones que, entre los dos organismos, yo he presenciado muchas veces, y afirmo que corresponderé al esfuerzo económico del pueblo de Madrid con hospitales, preventorios, carreteras, etc. Voy con gusto a la Diputación, porque siempre agrada que sea uno elegido para desempeñar un puesto; yo no me creí con la capacidad suficiente, pero el Gobierno no lo ha debido entender así; me ha designado y no he vacilado en aceptar. Pero, a la vez, siento marcharme de entre vosotros y siento abandonar estos escaños ,donde tantas pruebas de consideración y de cariño he recibido.

Contestan brevemente los señores García Cortés y marqués de Hoyos, quienes tienen palabras de vivo elogio para el señor Sáinz de los Terreros, a la vez que de lamentación por su marcha, y se levanta la sesión a las dos y cuarto de la tarde.

—Para ocupar el puesto que deja vacante el señor Sáinz de los Terreros, por su pase a la Diputación provincial, será designado don Julián Sanz de Grado, maurista como aquél, a quien le corresponde por el número de votos que obtuvo.

Los nuevos tenientes de alcalde

En la lista de tenencias de Alcaldía que días atrás publicamos, se han introducido algunas modificaciones por lo que a las personas que han de desempeñarlas se refiere. Por acuerdo de los tenientes de alcalde, la nueva distribución se ha efectuado del siguiente modo:

Señores Sánchez Baytón (maurista), Palacio; Sáinz de los Terreros (maurista), Buenavista; Saborit (socialista), Latina; Fraile (liberal), Hospital; Pelegrín (conservador), Centro; Noguera (republicano), Chamberí; García Cortés (romanonista), Inclusa; Regúlez (maurista), Hospicio; Cortés Munera (reformista), Universidad, y Flores Valles (romanonista), Congreso.

Por el pase del señor Sáinz de los Terreros a la Diputación provincial, de la que ha sido designado presidente, queda vacante la segunnda tenencia de Alcaldía, que ha de ser provista con arreglo a la distribución previa que de las varas se hizo, por la minoría maurista.

El XXV aniversario de "La Razón"

Ayer se celebró en el Ritz una agradable fiesta con motivo del XXV aniversario de la fundación del periódico de Buenos Aires "La Razón".

Concurrieron de la casa real, el infante don Fernando y las infantas doña Isabel y doña María Luisa. Por el Gobierno, el ministro de la Gobernación, general Marzo. También estaban del elemento oficial el embajador de la Argentina y señora, el gobernador civil, señor Martín Alvarez, y el director general de la Guardia civil, general Sanjurjo.

Entre la numerosa y distinguida concurrencia recordamos: marquesa de Amposta, condesa de Gimeno, vizcondesa de Casa Aguilar y señoras de Caamaño, Correa, España, Francés, Francos Rodríguez, Goicoechea, Landecho, López del Oro, Verdugo, y señoritas Mélida, Quiroga y otras.

Señores: marqués de Amposta, conde de Bailén y de Gimeno, vizconde de Casa Aguilar, Benlliure, Benavente, Benítez de Lugo, Caamaño, Fernández Flórez, Goicoechea, Herrera Oria (don Angel), Herrera Oria (don Francisco, Recanséns, Salaverría, Sáinz Rodríguez y muchos otros.

El señor Francos Rodríguez, representante de "La Razón", en España, ofreció el delicado agasajo, resaltó cómo este periódico sabe dar siempre la nota españolista, y dedicó un recuerdo al presidente Irigoyen y a los Reyes de España.

El general Millán Astray y el embajador de la Argentina en España pronunciaron también sentidos brindis.

Por último, el señor Goicoechea pronunció un breve discurso para ponderar el españolismo de "La Razón", y para señalar cómo América no es sólo para España el pasado, sino también el porvenir.

Todos fueron muy aplaudidos.

El señor Francos Rodríguez, que era quien invitaba a la fiesta, fué muy felicitado por el éxito de ésta.

Agasajo a los estudiantes argentinos

El embajador de la Argentina obsequió ayer con un vino de honor a los estudiantes argentinos de la Escuela de Arquitectura de Buenos Aires que están en Madrid acompañados por el señor Giralt.

Asistieron, entre otras personalidades, el conde de Romanones, los duques de Amalfi y Vistahermosa, el rector de la Universidad Central y elementos diplomáticos.

Los estudiantes han solicitado una audiencia del Rey.

Conferencia del vizconde de Eza

El vizconde de Eza cerró ayer el curso de conferencias organizado por la Asociación de Derecho Internacional. Desarrolló el tema "Conferencia y crédito". Dice que en la crítica evitará la violencia, pues lo interesante es mirar hacia adelante, sin dejar de aprovechar lección alguna, aunque es optimista respecto a la situación de España.

El problema monetario o de crédito, hoy planteado en España, es puramente de falta de confianza en la política que en los últimos tiempos se ha seguido. Lee recortes de Prensa extranjera.

No puedo personalmente—dice—aducir hechos; pero la Prensa profesional más sensata y reputada no deja de traer a diario relación de todos los excesos cometidos en los gastos del presupuesto español, bastando citar con algún detalle los referentes al turismo y la Banca, sin olvidar el balance del ministerio de Fomento.

Al hablar de los capitales que vinieron en 1927 y atribuir a su retirada "torrencial", a partir de 1928, la causa de todos los fenómenos producidos, no se nos dice nada, puesto que si vinieron por creer que aquí se podría trabajar con rendimiento y después se retiraron, se destruyeron las esperanzas. Los propios defensores de la política intervencionista reconocen como dificultades de la intervención las de la inestabilidad política.

Discute a continuación las ventajas atribuídas a la intervención y examina el coste de la misma. Entiende que no procede ni intervención ni estabilización, toda vez que basándose en el dictamen de la Comisión para implantación del patrón oro, no se da ninguna de las circunstancias que serían precisas para aquella política. Sería preciso aprovechar una onda favorable de la balanza de pagos, y habría de basarse en el nivel relativo de precios, y se declara y reconoce la absoluta carencia de toda estadística y su componente, de toda intervención y de todo dato para determinar ese nivel.

No sería fácil seguir la línea de precios, rigiéndola de modo que esté completamente acorde con lo que exige el bien de la nación. No procede hablar de nada de eso, mientras no se halle consolidada la política de excedentes de nuestro presupuesto, reducidas las emisiones con fines públicos y establecida en toda la Administración una política reconstituyente.

Die Bank dice que será preciso estabilizar la peseta sobre la base de las 2/3 o, a lo más, las 3/4 partes de su anterior valor en oro; a cuya opinión se opone, porque no cree en modo alguno que sea precisa esa estabilización para obtener el debido rehacimiento económico y monetario.

Luego de dar varios datos, afirma que podemos revalorizar nuestra moneda. La situación no es alarmante. Basta con buena administración. La riqueza de España, de más de 200.000 millones, permite un presupuesto como el actual. No falta sino confianza en la administración.

Dice que ni entiende ni le agrada ya la política, de la que se aparta. Se ocupa de la balanza de pagos, y concluye apelando a las virtudes de amor al trabajo, a la perseverancia y al ahorro como medio económico de salvación de España. Para tener dinero, hasta ahora la humanidad no ha descubierto más que un modo, que es crear riqueza positiva y cierta con el trabajo.

Fué ovacionado.

Asistieron los señores Flores de Lemus, conde de Bugallal, marqués de Lema, Marín Lázaro y el profesor de Coimbra, Costa Lobo, que fué muy aplaudido.

Conferencia del señor Herrero García

Don Miguel Herrero García dió ayer una conferencia en el Centro de Defensa Social sobre el tema "Los médicos en la sociedad española en el siglo XVII".

Expone el conferenciante las sucesivas reformas de la clase médica por los monarcas Felipe II y Felipe III, especialmente éste último, que reglamentó los estudios universitarios en 1617, prohibiendo el abuso de los apuntes en cátedra y las discusiones extemporáneas de los profesores.

Trata después de la funciones del Protomedicato, análogas a las de la Dirección general de Sanidad.

Pinta el tipo del médico en el siglo XVII, vestido de seda, con guantes y sortija, con crecida barba y caballero en lucía mula arreada de negra gualdrapa.

Expone el concepto de la moral profesional que la literatura ascética creó y defendió. También trata de los deberes religiosos que incumben a los médicos; éstos están obligados a aconsejar a los enfermos confesarse antes de acometer la cura.

El señor Herrero acaba proclamando el enorme progreso de la ciencia y de la moral de la profesión. Insiste en la urgencia de trabajar por la reconstrucción nacional, cada cual en su esfera, única solución de todos los problemas de la vida pública.

Fué muy aplaudido.

Personalidad uruguaya

Se encuentra en Madrid don Jacinto Casaranilla, abogado uruguayo de gran relieve en su país y presidente de una importante entidad bancaria.

El Patrono de los Cuerpos de Seguridad

Los Cuerpos de Vigilancia y Seguridad han celebrado ayer la fiesta de su Patrono el Angel de la Guarda. En la iglesia Pontificia celebró don Ladislao López Izquierdo, una misa, a la que asistieron muchos jefes y oficiales.

Al terminar dió la bendición a todos los presentes el Nuncio de Su Santidad, monseñor Tedeschini. Finalmente se cantó un solemne responso por los difuntos de uno y otro Cuerpo.

Además del Nuncio de Su Santidad, asistieron el subdirector general de Seguridad don Manuel Alvarez Caparrós, y el comisario jefe en Sevilla, don Adolfo de Miguel.

Visitas de obreros a la E. de Sevilla

Del 3 al 12 del corriente visitarán la Exposición de Sevilla expediciones de obreros de todas las regiones de España.

Estos viajes se hacen merced a las Bolsas de viaje concedidas por el Instituto Nacional de Previsión y sus cajas colaboradoras.

Por este mismo procedimiento se organizó otra expedición a Barcelona.

Boletín meteorológico

Estado general.—Sobre las Azores se encuentra una zona de mal tiempo, que se acerca al continente europeo. Las altas presiones se extienden por las Islas Británicas y toda Europa central, y producen nieblas abundantes. En España la nubosidad es grande y las precipitaciones registradas no son de importancia.

Aviso a los aviadores.—En las rutas a Biárritz y Barcelona, vientos flojos.

Aviso a los agricultores.—Cielo nuboso en toda España; algunas precipitaciones poco importantes.

Aviso a los navegantes.—Marejada en el Golfo de Cádiz.

Lluvias recogidas ayer en España.—En Santander, 12 milímetros; Gijón, 9; Oviedo, 8; San Sebastián, Gerona, Jaén, Huelva, San Fernando y Mahón, 2; Avila y Tortosa, 1; Murcia, 0 8; Baeza, 0,5; Guadalajara y Badajoz, 0,2; Valladolid, Salamanca, Málaga y Santa Cruz de Tenerife, inapreciable.

Para hoy

Asamblea de Viticultores (Círculo de la Unión Mercantil, Conde de Peñalver, 3).—11. Reunión.

Para el lunes

Academia Médico-Quirúrgica (Esparteros, 9).—7 t. Sesión pública.

Asociación Española de Ingenieros y Técnicos de Telecomunicación (Palacio de Comunicaciones).—7 t. Don Francisco Riaza: "Ecos en telefonía".

Semana del Estudiante.—9,45 m. Excursión universitaria a Alcalá de Henares, organizada por la Asociación de Estudiantes Católicos de Filosofía y Letras.

Para los que sufren del estómago ELIXIR GREZ
El mejor preparado digestivo del mundo.

No use usted vaselinas anónimas. No sabe usted lo que le venden. Exija siempre la vaselina neutra garantizada de la Perfumería Gal. Caja 0,25, en todas las farmacias, perfumerías y droguerías.

"LA FUENFRIA"
Cercedilla (Madrid)
CLIMA DE ALTURA
CURACION LA MAS SEGURA
TOS, CATARROS, BRONQUITIS, ASMA, TUBERCULOSIS
Pensión completa, incluída asistencia médica, de 30 a 50 pesetas.

Acuerdos de la Asamblea Católico-Agraria

La Asamblea de la Confederación Nacional Católico-Agraria acordó por unanimidad, entre otras, las siguientes conclusiones:

Derogación del real decreto de 21 de noviembre de 1929 sobre Sindicatos y restablecimiento de la ley de 8 de marzo de 1906.

Supresión de las Cámaras Agrícolas, y caso de que a ello no se acceda, proceder inmediatamente a la celebración de elecciones.

Exención de las Cajas Rurales de las disposiciones del Estatuto del Ahorro.

Extensión a los colonos y arrendatarios de los beneficios de familias numerosas, concedidos a los obreros del campo.

Mantenimiento y aplicación inflexible de las disposiciones dictadas recientemente por el Gobierno para atenuar la crisis triguera.

Revisión de la legislación vigente sobre aceites, orientada hacia la exportación libre y sin gravamen del aceite de oliva; creación de la marca española, con indicación de la región de procedencia, bajo el control del Estado; sanción de las mezclas con substancias que no procedan del olivo; desnaturalización de los aceites extractados del orujo, e intervención de las fábricas de aceites de semillas, ordenando que sólo puedan circular con guías y en envases con la marca de procedencia.

Protección a la producción vinícola, llegando a la libertad de destilación de alcoholes del vino y al empleo del alcohol como carburante, al igual que en algunas naciones de Europa.

Reforma de la legislación vigente con medidas más favorecedoras que las actuales sobre producción y consumo del cáñamo nacional.

Regulación de las normas de exacción del impuesto de rodaje, que impida los abusos que en el día se cometen por los inspectores y la supresión de este impuesto en las carreteras que no pertenezcan a firmes especiales.

Restablecimiento de las partidas del Arancel anteriores al pasado Gobierno sobre importación de abonos, en particular superfosfatos y escorias.

Reglamentación definitiva de la forma, cantidad y derechos arancelarios de las importaciones de maíz.

ZALACAIN EL AVENTURERO
superproduccion nacional
(distribuída por Metro Goldwyn Mayer), adaptación cinegráfica de la famosa novela de
PIO BAROJA
Principales intérpretes:
Pedro Larrañaga
María Luz Callejo
Ricardo Baroja
ESTRENO
MAÑANA EN
CINE AVENIDA

Mañana estreno
EN EL
PALACIO DE LA MUSICA
La superproducción sonora
METRO-GOLDWYN-MAYER
LA MASCARA DEL DIABLO
Gran creación de
JOHN GILBERT

ALMACENES PEGUERO PRIMERA CASA EN GENEROS BLANCOS Y PUNTO
Especialidad para equipos de novia. Telas de hilo especiales para el Culto. Cañamazo de lino y lana para confeccionar alfombras de nudo. Mantas, colchas, toallas y mantelerías. Globos a los niños los jueves.
Teléfono 14284. PONTEJOS, 2 BIS

A LAS SEÑORAS
Interesa conocer los insuperables aceites Y AZUL e Y ROJA de
HIJOS DE YBARRA (Sevilla).
PROBARLOS ES SU MEJOR RECOMENDACION
De venta en los buenos establecimientos

CASA ARYMA Medallas y Placas Artísticas FABRICACION PROPIA CARMEN, 28

LA MARGARITA EN LOECHES
EL MEJOR PURGANTE MINERAL NATURAL. DEPURATIVO, ANTIBILIOSO, PODEROSO CURATIVO DEL HUMOR HERPETICO. VENTA DE BOTELLAS EN FARMACIAS Y DROGUERIAS DE TODO EL MUNDO. DEPOSITO: JARDINES, 15, MADRID.

EL MATRIMONIO CANONICO

La nulidad matrimonial por los errores de entendimiento y de voluntad en el consentimiento

SEXTA LECCION DEL CURSILLO DE DON ELOY MONTERO

Entró ayer en el tema de nulidad matrimonial el profesor Montero recordando la distinción entre los conceptos de disolución y nulidad y repitiendo que era esta última una declaración auténtica de la Iglesia de que el vínculo del matrimonio no había existido en el caso que por nulo se declaraba.

La más importante causa de nulidad matrimonial es la que se refiere al consentimiento. Según la escuela evolucionista, el matrimonio "consensual" es el último estudio de evolución del matrimonio que comenzó primero por el "rapto" de las mujeres por los hombres, los cuales se casaban con aquéllas con su consentimiento o sin él, y después por la "compra" de mujeres. Esto es, naturalmente, una mera hipótesis no demostrada, porque la misma etnología moderna prueba que desde muy antiguo ha existido el matrimonio consensual.

Recuerda sobre este punto las teorías medievales de las escuelas de París y Bolonia y concluye que la Iglesia admitió como requisito indispensable para la validez del matrimonio el consentimiento mutuo de los cónyuges.

El consentimiento y sus condiciones

El profesor Montero define el consentimiento matrimonial como un acto voluntario de los contrayentes, en cuya virtud convienen en entregarse y recibir de un modo perpetuo cada uno el cuerpo del otro para la generación. Se presume en el fuero externo que el ánimo interno responde a las palabras del consentimiento. Y es este tan necesario que constituye la esencia misma del matrimonio, como ya ha quedado expuesto en conferencias anteriores al hablar del objeto formal.

Pero el consentimiento requiere para que sea legal las siguientes condiciones: Primera. Ha de ser "mutuo", esto es, de los dos cónyuges. Segunda. "De presente", es decir actual, no de futuro, porque entonces se reduciría el matrimonio a unos esponsales. Tercera. "Deliberado", por parte del entendimiento. Cuarta. "Libre", por parte de la voluntad. Quinta. "Manifestado externamente", bien por palabras o por escrito o por signos, demostrativos de la aceptación mutua.

Los vicios y errores que anulan el consentimiento

El consentimiento es un acto de la voluntad que usa de la libertad humana. Pero la voluntad, según Santo Tomás, es por sí misma "caeca" y necesita de la luz del entendimiento que la oriente y dirija. De aquí que puede haber vicios o errores en el consentimiento matrimonial, por parte del entendimiento y por parte de la voluntad. Analicemos los primeros.

El más elemental de todos "es la carencia del uso de razón". Sin ésta es bien claro que no puede haber consentimiento. No puede consentir, pues, ni el niño de cinco años, ni el que se encuentra en estado mental anormal ya temporal o permanente, como el dormido, el sonámbulo, el hipnotizado, el loco el monomaníaco y el sordomudo. Se ha argumentado respecto a los locos que podían consentir en los momentos de lucidez. Pero la misma Medicina se ha mostrado dudosa respecto a estos instantes de cordura. Lo mismo se ha dicho de los monomaníacos. La Iglesia deja estos casos en manos de los peritos, pero ordinariamente los monomaníacos son considerados incapaces de consentir sobre todo cuando la monomanía es de índole conyugal. Respecto a los sordomudos, incluso en el caso de que sean también ciegos, la mayoría de los canonistas afirman que puede permitírseles el matrimonio, cuando están educados suficientemente de tal manera que pueda apreciarse externamente que gozan del uso de razón.

El segundo vicio del consentimiento mental es "la falta de discernimiento", entendiendo por éste en el caso del matrimonio el conocimiento completo de la esencia y naturaleza del matrimonio y de los derechos y obligaciones que brotan del contrato matrimonial. La falta de discernimiento es causa de nulidad. Cuando el hombre y la mujer llegan a la pubertad se presume que la naturaleza les ha enseñado bastante respecto al matrimonio, pero hay que suponer para apreciar la carencia del discernimiento en el fuero externo lo siguiente: Si a pesar de ignorar un cónyuge la esencia del matrimonio, lo consuma libremente hay consentimiento. Si se prueba que se resistió a consumarlo y se demuestra su virginidad, estamos en el caso de matrimonio rato y no consumado que puede ser disuelto por el Papa. Si lo consumó con violencia del otro cónyuge en contra de su voluntad, hay que determinar judicialmente la nulidad.

Al lado de estos vicios existen los errores de consentimiento mental. En este caso, supuesto que el error es la estimación falsa de una cosa, habrá que definirlo aplicado al consentimiento matrimonial como el juicio positivo y falso del entendimiento que recae sobre el objeto, al que tiende la voluntad humana cuando consiente matrimonialmente. Hay dos clases de estos errores: "uno de derecho" y "otro de hecho". El primero puede ser de tres clases: Primero. Sobre el objeto principal del matrimonio, esto es, el derecho mutuo de los cónyuges para los actos de la reproducción. Segundo. Sobre las propiedades esenciales del matrimonio. Tercero. Sobre el valor del matrimonio. El segundo puede ser o "esencial" sobre la persona con quien se contrae matrimonio o "accidental" sobre las cualidades de dicha persona. También hay error llamado "antecedente" cuando el que contrae matrimonio está en un error, pero dispuesto de tal suerte en su ánimo que si no lo tuviera no se hubiera casado, verbigracia, cuando cree que su mujer es virgen y no lo es; y "consiguiente", cuando está asimismo en un error, pero dispuesto de tal manera que aun cuando lo que cree es verdad no lo fuera, del mismo modo se casaría. Se llama error "vencible", el fácilmente superable e "invencible" aquel que no hay medios de salir de él; "doloso", el que procede de un engaño de otra persona y "no doloso" el que procede de un engaño propio.

El error es de derecho natural. Ya Graciano empieza a hablar del impedimento de error y es curioso el caso del llamado error de condición servil. A este propósito el profesor Montero recuerda que los romanos sólo permitían a los siervos los "contubernia" y les prohibían casarse con personas libres. Los germanos negaron también este derecho a los siervos. Fué la Iglesia la que defendió la libertad del matrimonio. Así es digno de mención el famoso edicto del año 218 del Papa Calixto, que declaró válidos los matrimonios de los siervos con las hijas de los senadores. El impedimento servil fué, sin embargo, de derecho canónico cuando el cónyuge libre ignoraba la condición servil del otro.

Expuesta la clasificación de los errores el profesor Montero los explica en orden a la nulidad del matrimonio. "El substancial de hecho", ya sea antecedente o consiguiente, vencible o invencible, doloso o no doloso, invalida el matrimonio porque recae sobre una tercera persona, y en el matrimonio esencialmente no puede haber más que dos. Tal es el error de persona. El "accidente de hecho", en cambio, no lo invalida, porque las cualidades accidentales de la persona no atañen a la esencia del matrimonio. Los canonistas, sin embargo, distinguen dos casos en que la condición accidental puede ser motivo de nulidad: Primero. "Conditio sine qua non". Cuando el contrayente liga su consentimiento a esa condición y se puede probar en el fuero externo. Segundo. "Redundans in personam" o sea, la condición que individua a una persona de suerte que sin ella no sería tal persona y, por consiguiente, no sería pretendida por su cónyuge.

En el caso de error de "derecho", si ocurre el primer caso, esto es, hay un juicio equivocado sobre el objeto formal del matrimonio, es éste inválido si se prueba tal error en el fuero externo. En el segundo caso, o sea de error sobre las propiedades esenciales—unidad e indisolubilidad—se invalida el matrimonio cuando en los cónyuges hay la intención de vivir en un verdadero concubinato. En el tercero, sobre el valor del matrimonio, esto es, cuando los contrayentes juzgan inválido su matrimonio creyendo falsamente que hay un impedimento no existente en la realidad, el matrimonio es válido.

Vicios y errores de la voluntad

Encontramos, en primer término, la "simulación", que consiste en proferir las palabras del consentimiento o sin intención de contraer el matrimonio o sin propósito de obligarse a los deberes matrimoniales o sin el de cumplir las obligaciones del matrimonio. Hay, pues, tres casos de simulación. El primero, el del que se casa sin intención de contraer matrimonio, da un matrimonio invalido. Así, si a pesar de que en el fuero externo se presume que el hombre es veraz se demuestra lo contrario, el matrimonio es nulo. El segundo caso o sea el del que quiere contraer matrimonio, pero no tiene intención de obligarse a sus deberes es también nulo, porque dos actos positivos contrarios se destruyen. El tercero esto es, el del que quiere contraer matrimonio y se obliga a sus deberes, pero hace intención de no cumplirlos, es válido, porque basta con que se obligue a los deberes matrimoniales.

En este punto interrumpió el señor Montero su interesantísima lección para continuarla en días sucesivos.

El día 7 será la Fiesta del Estudiante

UNA SOLEMNE SESION UNIVERSITARIA

Ayer comenzaron los actos de la "Semana del Estudiante"

Exposición escolar de arte, regatas en el Retiro, etc.

La Federación de Estudiantes Católicos de Madrid, integrada por las Asociaciones de Derecho, Medicina, Ciencias, Filosofía, Farmacia, Arquitectura, Comercio, Magisterio y Bachillerato, ha organizado la Semana y Fiesta del Estudiante, como todos los años.

Ayer sábado se celebró una Asamblea Escolar, cuya reseña insertamos aparte.

El programa de los actos es el siguiente:

Lunes día 3.—A las nueve y tres cuartos de la mañana, Excursión universitaria a Alcalá de Henares, organizada por la Asociación de Estudiantes Católicos de Filosofía y Letras.

Martes día 4.—A las doce de la mañana, en el Retiro. Magna regata universitaria, organizada por la Casa del Estudiantes entre equipos de las diversas Facultades y Escuelas.

Jueves día 6.—A las siete de la tarde, en la Casa del Estudiante. Inauguración de la III Exposición Estudiantil de Arte, organizada por la Federación de Estudiantes Católicos de Madrid.

Viernes día 7.—Fiesta del Estudiante.

A las nueve de la mañana, en la parroquia de San Ginés, misa de comunión que dirá el excelentísimo señor Obispo de Sión.

A las once, sesión escolar cinematográfica en el Real Cinema.

A las dos, gran banquete estudiantil en el restaurante Spiedum.

A las seis y media, solemne sesión universitaria en el teatro de la Princesa. Hablarán estudiantes y catedráticos y presidirá el ministro de Instrucción pública.

Asamblea de estudiantes de Bachillerato

En la Casa del Estudiante se celebró ayer una Asamblea de la Asociación de Estudiantes Católicos de Bachillerato para tratar de la reforma de la segunda enseñanza.

Fué ponente don Pedro Rocamora, presidente de la Casa del Estudiante. Habló del carácter formativo que debe tener el bachillerato, en oposición del aspecto enciclopédico que el antiguo plan de estudios presentaba. Mostró las conveniencias de la enseñanza cíclica con la separación de la función docente y examinadora, y puso de relieve la ventaja del cuestionario único.

Después de un animado debate, en el que hicieron uso de la palabra los señores Moreno Dávila, Espuñes, Vega del Llano, Olmos, Carpintero, etcétera, se aprobaron las siguientes conclusiones:

Eliminación en el nuevo plan de estudios de las asignaturas innecesarias. Supresión del texto único. Mantenimiento del cuestionario único. Autonomía a los Institutos y demás centros de enseñanza privada para que tomen para las respuestas a este cuestionario las fuentes de conocimientos que crean más oportunas. Obrando con plena autonomía y libertad dentro de los límites que aquél marca.

Por último, se acordó que en posteriores sesiones de directivos se haría un estudio de lo referente al carácter de los exámenes finales y creación de un ensayo de bachillerato clásico.

Cursillos de Medicina

Ayer dió comienzo el cursillo que sobre cirugía de urgencia explica el profesor, doctor don Laureano Olivares, en su sala del Hospital General.

Las sesiones de estos cursillos tendrán lugar los martes y los sábados, a las once de la mañana.

El cursillo de Obstetricia que dirige el doctor señor Gómez Sanz dará comienzo el día 10 de marzo, a las siete de la tarde en la Casa del Estudiante (Mayor, 1, segundo).

Los restantes cursillos ya anunciados que dirigen los profesores Villa, Corral y el señor De Diego comenzarán en la próxima semana.

EL EGIPCIO SOUSSA, CAMPEON DEL MUNDO DE BILLAR

En el último partido venció a Ferras. El campeón español, Butrón, en cuarto lugar, superó su "record", con 491 carambolas en una tacada. Los campeonatos ciclistas de España de 1930 y 1931. La carrera en cuesta de Montserrat. El campeonato del mundo de "football" y la F. Internacional.

¿Quiere usted iniciarse en las carreras de caballos?

El título de esta serie de artículillos que hemos de escribir es bien significativo. Los dedicamos sencillamente a los aficionados incipientes, con el objeto de estimularles; a los simples curiosos, para que tengan siquiera una vaga idea; a los meros espectadores, puesto que no pocos conocen mejor los números de los boletos que los caballos y el "sport" en sí, y a los que, por desconocerlo, es imposible que les pueda interesar. Bien antiguo es el dicho de que "no se puede desear lo que se desconoce".

Antiguamente, bastaba el deseo de dos propietarios o jinetes para la celebración de una carrera. Hoy, no. Un simple "match" carece de interés, a no ser que se trate de caballos más o menos consagrados.

Una carrera moderna necesita ser organizada, y es fácil suponer que quienes se encargan de esto son las Sociedades hípicas. Hay cinco principales en España, que residen en las siguientes poblaciones: Madrid, San Sebastián,, Sevilla, Barcelona y Jerez de la Frontera. Además, se celebran carreras en Sanlúcar, en Palma de Mallorca y en alguna que otra población.

La entidad madrileña, llamada Sociedad de Fomento de la Cría Caballar, puede compararse a la Federación Nacional en "football". Y hacemos la comparación con este deporte por ser el más popular, el más conocido. El Código de carreras de la Sociedad madre, digámoslo así, es el que rige en toda España, tanto es así, que las Sociedades "provincianas" tienen que comunicarla todo cuanto se relacione con sus organizaciones, programa, resultados, etcétera. Por otra parte, la Sociedad de Fomento de la Cría Caballar de España es la única—artículo 39 de su reglamento—que puede dar las autorizaciones para preparar y montar, a que registra los colores de los propietarios, en una palabra, la que dispone todo aquello que es común a todas las entidades hípicas.

Como primera providencia, hay que distinguir dos clases de carreras: la pública y la particular. La primera es cuando el caballo vencedor recibe un premio, ora un trofeo, ora una cantidad en metálico. No siendo así, se dice que es particular. Ahora bien, se ha convenido que, si en un concurso hay caballos de más de dos propietarios, entonces la carrera se considera como pública y el vencedor como si hubiera obtenido un premio.

En la organización de las carreras de caballos hace falta un programa. Nosotros conocemos dos: uno, llamado preparatorio, y el otro, programa definitivo.

El programa preparatorio es un folleto en el que se detalla el número de jornadas de cada temporada, el número de carreras que comprende cada jornada y las condiciones de cada carrera. El programa preparatorio no interesa al público; es más bien para los propietarios y entrenadores casi exclusivamente.

La palabra condición, en carreras de caballos, tiene dos acepciones, como en los demás deportes. En la primera, usada siempre en plural quiere decir el conjunto de requisitos exigidos para tomar parte en una prueba determinada, y en la segunda, indica la disposición en que se encuentra un caballo en el día de la carrera, más precisamente, en el instante de correr.

Cuando se hace disputar una prueba, se estipula por ejemplo lo siguiente: "para caballos de tres años en adelante. Recargo: dos kilos al ganador de un premio de 3.000 pesetas; cuatro al de uno de 8.000 pesetas. Distancia: 2.200 metros". Todo esto es lo que se llaman condiciones en su primera acepción.

Dadas las condiciones, los distintos propietarios y entrenadores la estudian para ver qué caballo o caballos conviene inscribir. ¿Conviene la distancia? ¿Está bien el peso? ¿Quiénes pueden ser los competidores? ¿Existe alguna probabilidad de triunfar, teniendo en cuenta los probables participantes? Estos son los principales datos para decidir la matrícula o inscripción, la que se realiza a una fecha determinada, cinco días, generalmente, antes de correrse la prueba, si no es clásica o característica.

Formalizadas las inscripciones, la Sociedad organizadora, en una hoja impresa, repite las condiciones, y a continuación se apuntan los nombres de los distintos caballos matriculados, con sus respectivos propietarios y otros pormenores que más tarde los veremos. Esta hoja impresa constituye el programa definitivo. Es el que conoce el público, el que interesa, el que suelen vocear en los sitios céntricos y en el hipódromo.

Ya tenemos el programa de carreras en la mano. Otro día continuaremos.

Carreras de caballos

Mal empieza la temporada

Sin inaugurarse aún la temporada de carreras de caballos del presente año, han desaparecido en menos de dos semanas nada menos que cinco excelentes aficionados.

Primeramente falleció el jinete Ruiz, víctima de un accidente en el entrenamiento; después don Francisco Jaquotot y con muy poco intervalo don Angel Barreiro, el duque de Gor y don Arturo Aparicio. Dedicamos ya unas líneas sobre los primeros; en cuanto al último ha sido uno de los más entusiastas mantenedores en Barcelona, no sólo de las carreras, sino también de los concursos y de toda manifestación relacionada con el caballo. Y concurrió casi en todas las organizaciones de la Península, principalmente Madrid, San Sebastián, Santander y Sevilla.

Entre los numerosos ejemplares que ha poseído y que corrieron con sus colores o con los de los regimientos de Tetuán y de Dragones de Santiago, recordamos entre los más notables a "Golfa" (llamada luego "Ina"), "Frecuentado", "Talismán V", "Forrageado" y "Mandarín". En el "turf" sobresalieron "Pepé", "Whitby", "Maruxa", "Héctor", "Santorín", "Antifaz", "Podestad" y "Begga". Asociado con el marqués de Foronda, tuvo a "Inclit", "Royal Feast" y "Black Cat".

Billar

Ferras y Soussa finalistas

BARCELONA, 1.—Los resultados de los partidos jugados hoy correspondientes al campeonato mundial de billar fueron los siguientes:

BUTRON vence a Meyer por 500-263. Veintitrés tacadas; serie mayor del vencedor, 224; del vencido, 111.

ALBERT vence a Dommering por 500-402. Veintiún tacadas; serie mayor del vencedor, 160; del vencido, 103.

FERRAS vence a Moons por 500-472. Tacadas, 23; serie mayor del vencedor, 199; del vencido, 176.

SOUSSA vence a Vives por 500 a 479. Diez y seis tacadas. Serie mayor de Soussa, 150; del vencido, 390.

BUTRON vence a Dommering por 500-67. Cinco tacadas. El partido fué interesante. Butron en la primera tacada hizo cero, en la segunda, cuatro carambolas; en la tercera, cero; en la cuarta, cinco, y en la quinta, 491, batiendo de este modo su propio "record".

ALBERT vence a Meyer, 500-301. Diez y siete entradas. Serie mayor de vencedor, 196; del vencido, 97.

Quedan para disputarse los dos primeros puestos Ferras y Soussa, y el tercero y cuarto, Moons y Vives.

* * *

BARCELONA, 1.—Los últimos partidos del campeonato de billar fueron los siguientes:

SOUSSA vence a Ferras por 500-220. Ocho entradas. Serie mayor del vencedor, 217; del vencido, 101.

MOONS vence a Vives por 500-8. Cinco entradas. Serie mayor del vencedor, 292; del vencido, 3.

La clasificación general es la siguiente:

1. Campeón del mundo el egipcio SOUSSA, que durante tres años consecutivos ha logrado dicho galardón. Ha hecho 3.244 carambolas, 97 entradas; serie mayor, 217; promedio general, 33,44. Victorias, 6; derrotas, 1.
2. Moons, 3.108 carambolas, 102 entradas; serie mayor, 292; promedio, 30,47; cinco victorias, dos derrotas.
3. Ferras, 3.148 carambolas, 133 entradas; serie mayor, 365; promedio general, 23,66; victorias, 5; derrotas, 2.
4. Butron, 3.279 carambolas, 112 entradas; serie mayor, 491; promedio general, 29,19; victorias, 4; derrotas, 3.
5. Vives, 2.699 carambolas, 95 entradas; serie mayor, 463; promedio, 28,40; tres victorias, cuatro derrotas.
6. Albert, 3005 carambolas, 120 entradas; serie mayor, 211; promedio general, 25,04; tres victorias, cuatro derrotas.
7. Dommeing, 1.831 carambolas, 101 entradas; serie mayor, 162; promedio general, 18,12; una victoria, seis derrotas.
8. Meyer, 2.104 carambolas; serie mayor, 163; entradas, 144; promedio general, 14,61; una victoria, seis derrotas.

Ciclismo

De la última asamblea de la U. V. E.

En la última reunión de la Unión Velocipédica Española en Barcelona se acordó que los campeonatos nacionales se disputarán como sigue:

Velocidad.—1930: Iberia S. C. 1931: Algemesí.

Medio fondo, detrás "motos".—1930: Velódromo de Sans. 1931: Mallorca.

Fondo en carretera.—1930: Barcelona. 1931: Madrid.

Una carrera del C. C. de Chamartín

El Club Ciclista de Chamartín de la Rosa celebrará su carrera inaugural el día 9 del presente mes con el siguiente recorrido: Salida, a las nueve de la mañana, del domicilio social, O'Donnell, 21, para seguir por Fuencarral, Alcobendas, San Sebastián de los Reyes, Portillera, Fuente el Saz, Valdetorres, cuesta de Andigüela, cuesta de El Bellón, El Molar, San Agustín, Fuencarral al paseo de la Castellana (frente a la calle del Pinar), donde estará situada la meta, con un total de 115 kilómetros de recorrido.

Los premios para esta interesante carrera serán: al primero, 50 pesetas; 40, 30, 29 y 15, respectivamente, hasta el quinto.

Habrá una clasificación especial para neófitos, con 25 pesetas, 20, 15, 10 y 5 para los cinco primeros clasificados.

Las inscripciones se podrán hacer hasta el día 7, a las once de la noche.

Motociclismo

La carrera en cuesta de Montserrat

Con la conformidad del Real Automóvil Club de España, han sido cursados a los ministerios correspondientes los reglamentos de la V Prueba en Cuesta de Montserrat, que el próximo día 30 de marzo celebrará el Real Moto Club de Cataluña, bajo los reglamentos de la Real Federación Motociclista Española y de la Asociación Internacional de Clubs Reconocidos.

La prueba de velocidad en cuesta tendrá lugar en la carretera de Monistrol (estación) al monasterio de Montserrat, entre los kilómetros 4,700 y 12.700.

La carrera está reservada a las motocicletas, motocicletas con "sidecar" y autociclos de las clases que a continuación se indican:

Categoría A.—Motocicletas

Clase 2.—Hasta 75 c. c.
Clase 3.—Hasta 100 c. c.
Clase 4.—Hasta 125 c. c.
Clase 6.—Hasta 175 c. c.
Clase A.—Hasta 250 c. c.
Clase B.—Hasta 350 c. c.
Clase C.—Hasta 500 c. c.
Clase D.—Hasta 750 c. c.
Clase E.—Hasta 1.000 c. c.

Categoría B.—"Sidecars"

Clase B.—Hasta 350 c. c.
Clase F.—Hasta 600 c. c.
Clase G.—Hasta 1.000 c. c.

Categoría C.—Autociclos

Clase H.—Hasta 350 c. c.
Clase I.—Hasta 500 c. c.
Clase J.—Hasta 750 c. c.
Clase K.—Hasta 1.100 c. c.

En la categoría autociclos se reserva la prueba Turismo, en la que se establecen las mismas clases que la prueba libre.

Los tiempos que obtengan los autociclos inscritos, tanto en la prueba libre como en la prueba turismo, no podrán ser homologados oficialmente, por no efectuarse el cronometraje eléctrico.

Football

Después del partido Arenas-Europa

BARCELONA 1.—A consecuencia de los incidentes ocurridos el domingo último en el partido Europa-Arenas, la Nacional ha castigado con dos semanas de suspensión al capitán del Europa, Alcoriza, y al jugador bilbaíno Juanito Echevarría, a una semana. El castigo del primero está condicionado hasta ver si es reincidente o no, pues en el primer caso se recargaría la pena.

Sobre la vuelta de Vila, del Gracia

BARCELONA, 1.—En la Federación catalana se ha presentado un recurso por el jugador Constatino Vila, jugador del Gracia, a quien se le ha impuesto una multa de 500 pesetas. El motivo de la multa ha obedecido a que no pudo desplazarse a Palafrugell el domingo pasado por sufrir una lesión, y el club creyó se trataba de una excusa.

La Copa de Inglaterra

LEAFIELD, 1.—Se han jugado hoy los partidos correspondientes al cuarto de final de la Copa de Inglaterra, que ha terminado con los siguientes resultados:

HUDDERSFIELD - TOWN-*Aston Villa	2—1
ARSENAL-*West Ham United...	3—0
Nottingham Forest-Sheffield Wednerdey	2—2
Newcastle United-Halb City.....	1—1

Campeonato inglés

LEAFIELD, 1.—Resultados de los partidos de campeonato jugados hoy, correspondientes a la Primera División de la Liga inglesa:

DERBY COUNTRY-Middlesbrough	3—1
LEICESTER CITY-*Leeds United	2—1
SUNDERLAND-Sheffierld United	2—2
MANCHESTER CITY-Liverpool...	4—3
Everton-Blackburn Rovers	2—2

El campeonato del mundo y la Federación Internacional

La Federación Internacional de Football Association ha dirigido a las distintas Federaciones nacionales de los países adheridos una interesante circular relacionada con el campeonato del mundo de "football", que deberá celebrarse en Montevideo, bajo la organización de la Asociación Uruguaya de Football.

Dice así:

"El Comité ejecutivo tiene el honor de llamar su atención particular sobre la Copa del Mundo, organizada por la F. I. F. A. para el año próximo en Montevideo, conforme al mandato que le fué conferido por el Congreso de Barcelona.

Ha sido con perfecto conocimiento de causa que el Congreso de Barcelona ha decidido, "por unanimidad" de sus delegados, que el campeonato del mundo se efectuaría en la ciudad de Montevideo, de acuerdo con una reglamentación que ya le ha sido enviada; una larga discusión ha precedido al voto. Las objeciones presentadas fueron refutadas y en medio de gran entusiasmo la decisión fué adoptada. Es bien tarde ahora para volver a discutir el asunto y declinar una invitación a nuestros amigos del Uruguay, que ya se están preparando para recibirnos.

No existe la menor dificultad.—A mayor abundamiento, las condiciones en que se presenta el viaje demuestran que no existen las dificultades a que se ha aludido por la Prensa. El torneo tiene lugar del 13 al 27 de julio; el viaje por mar, según la línea que se emplee, durará de quince a veinte días; es posible, pues, anunciar la partida de Europa hacia el 20 de junio, pudiendo estar de regreso el 15 de agosto. Esto importa una ausencia de dos meses escasos "en una época en que ya no se juega en Europa", y que corresponde a las vacaciones de verano. Los Clubs no serán privados de sus jugadores, y muchos de éstos podrán obtener licencias de sus empleos y permisos para el caso de tratarse de estudiantes.

El viaje de los jugadores.—La Asociación Uruguaya hará llegar a cada Federación, antes de la partida del equipo respectivo, diecisiete billetes de ferrocarriles desde el lugar de reunión de los jugadores al puerto de embarque, de segunda clase (en Europa es como aquí en primera) y cama para viaje nocturno. La Asociación entregará en Montevideo antes de la partida el monto de los pasajes de ferrocarril de regreso.

La Asociación Uruguaya hará llegar también los billetes de idea y vuelta de primera clase para vapores de Ultramar en líneas a elección de los equipos participantes. Sólo quedan excluídos los vapores de gran lujo.

La estancia en Montevideo.—Para subvenir a los gastos de estada en Montevideo la Asociación Uruguaya entregará a cada Federación una indemnización diaria de 75 dólares. Además, durante el tiempo de ida y vuelta se entregará a cada jugador una indemnización de medio peso oro por día para pequeños gastos. La Asociación tomará a su cargo todos los gastos de transporte de los equipos desde el hotel en que se alojen al estadio en que se juegue durante todo el tiempo de la duración del campeonato.

Sistema de eliminación.—Llamamos la atención sobre el hecho de que en el caso de que no excedan de diez y seis los equipos participantes, la copa no se disputará en eliminatorias, sino después de cuatro series por eliminación en grupos de cuatro países. Cada participante, pues, tiene la seguridad de jugar por lo menos tres partidos.

Hemos pedido, además, a la Asociación Uruguaya que tal sistema se mantenga aun para el caso de que haya más de diez y seis inscripciones. Estas serán prorrogadas hasta el 28 de febrero, a fin de que las Federaciones tengan tiempo de estudiarlas detenidamente.

Las condiciones enumeradas son infinitamente más ventajosas que las que se acuerdan en los Juegos Olímpicos. Y sería enojoso que la Copa del Mundo no reuniese un número por lo menos igual al de los últimos torneos.

La F. I. F. A. hará todos los medios posibles.—El principio de este torneo ha sido adoptado con todo entusiasmo en el Congreso de Amsterdam, y la ejecución ha sido confiada en ocasión del Congreso de Barcelona a la Asociación Uruguaya. El Comité ejecutivo quedará grato a cualquier informe que usted pueda transmitirnos con respecto a las dificultades que se opongan a la concurrencia de un equipo de vuestro país; en tal caso él se preocupará de zanjarlas, si es que está en sus medios hacerlo."

FUTBOL

A las 2,30, en el STADIUM revancha, toreros de Salamanca contra los de Madrid.

A las cuatro, RACING SANTANDER y nuestro ATHLETIC.

Localidades: Plaza del Rey y en el Campo. Spectator.

Pugilato

Ted Sandwina gana a Bertazzolo

NUEVA YORK, 1.—Anoche se celebró en esta ciudad un combate de boxeo a diez asaltos entre el peso pesado alemán, Ted Sandwina y el italiano Bertazzolo.

Fué proclamado vencedor por puntos el boxeador alemán.—**Associated Press.**

Ferrand derrotado por descalificación

SCHENECTADY (Estado de Nueva York), 1.—En el combate celebrado anoche en esta ciudad, el boxeador Frisco Grandhi fué proclamado vencedor por golpe bajo dado por su contrario, el español Víctor Ferrand, en el tercer asalto de la lucha.—**Associated Press.**

De Kuk vence a Smith por "k. o."

NUEVA YORK, 1.—Anoche se celebró en esta ciudad un combate de boxeo entre el peso pesado italiano Arthur de Kuh y Charlie Smith.

El italiano derrotó a su contrario por "k. o." en el primer asalto de la lucha.—**Associated Press.**

Esgrima

En honor de los tiradores de la región Centro

En honor del equipo de esgrima de la Federación del Centro, que ganó en el torneo nacional de Barcelona la Copa de la Exposición, y para hacer entrega de ésta, la Real Federación Española de Esgrima organizó una fiesta de gala, que tuvo lugar ayer en el Centro del Ejército y Armada.

Presidió el conde de Vallellano, en compañía del marqués de Altamira, como presidente del Centro militar, tomando asiento en la mesa los señores Rubio y Rico, de la Junta directiva, y Sobejanoz, Aleixandre y de los Santos, de la Federación Nacional.

Primeramente se celebraron asaltos que resultaron lucidísimos, demostrando todos los esgrimistas que en los mismos participaron su pericia. Los maestros Ortega, Arandilla y Martínez, que participaron, fueron muy felicitados por su desinteresada cooperación y su maestría en el tirar.

Los asaltos tuvieron lugar por el orden siguiente:

Primero, Díaz de Rivera y Delgado, a florete.

Segundo, Saf y Puerta a sable.

Tercero, Maldonado y España a espada.

Cuarto, maestro Ortega y maestro Martínez a sable.

Quinto, maestro Arandilla y Puerta a florete.

Sexto, Díaz de Rivera y maestro Ortega a florete; y

Séptimo, Delgado y maestro Martínez a florete.

Terminada la fiesta de esgrima, se celebró en el comedor de gala del Centro un banquete. Hizo uso de la palabra el conde de Vallellano, quien ofreció el homenaje y abogó por la unión de todos los esgrimistas para que alcance la esgrima española el auge que siempre tuvo.

Rugby

Los marinos ingleses vencen al Universitary

BARCELONA, 1.—Esta tarde se ha celebrado un partido de "rugby" entre un equipo de la división naval inglesa, surta en este puerto, y el Real Club Universitary. En el primer tiempo los ingleses consiguieron cinco puntos por ninguno los españoles. Al final el marcador arrojaba 8 a 5 a favor de los ingleses.

Alpinismo

Estado del tiempo

Parte telefónico del estado del tiempo en la Sierra, facilitado por la estación meteorológica del Club Alpino Español:

Temperatura, dos grados bajo cero. Nieve abundantísima. Cielo nublado. Viento, ninguno. Está nevando. Niebla, ninguna.

Los automóviles pueden llegar al chalet del Ventorrillo.

Campeonato de fondo del Alpino

Hoy domingo celebrará el Alpino su campeonato social de fondo. Esta prueba empezará a la una y media de la tarde, dándose la salida según se tiene anunciado, en el kilómetro 20,700 de la carretera de Villalba a La Granja. Las inscripciones deberán hacerse antes de dicha hora en el local reservado para los socios del Alpino en el Real Hotel Victoria.

Concurso de esquíes

Campeonato de fondo del Alpino

Hoy domingo día 2 de marzo se celebrará el campeonato social de fondo, con el siguiente recorrido: Salida: kilómetro 20,700 de la carretera de Villalba a La Granja, Puerto, Camino bajo de los Ventisqueros, Cumbre Guarramas, Cuesta del Noruego, Cotos, Puerto, Camino Ventisqueros, Mancha y meta en el kilómetro 20,700, total unos 17 kilómetros de fuerte recorrido que ha de poner a prueba las excelentes condiciones de esquiador del campeón del Club para el año 1930.

Orquesta Lassalle

"Una de cal y otra de arena" parece ser la norma de Pepe Lassalle en su segunda serie de conciertos. Tras la "incompleta" de Bruckner, un festival Wagner; tras la "Intertonal" de Pahissa, un festifal Beethoven. Si el auditorio fruce el entrecejo, se le sirven platos agradables, que le quiten el mal sabor de boca. La Séptima Sinfonía es archiconocida de nuestro público; el concierto en "do menor" para piano se toca alguna que otra vez; pero el triple concierto para piano, violín y violoncello no se toca nunca. Este fué el acierto del festival Beethoven organizado por Lassalle. La primera audición del triple concierto en Madrid se dió en el viejo teatro Príncipe Alfonso y en 1897. Fué un festival aquel organizado por la reina María Cristina, y los solistas que se encargaron de interpretarlo fueron: don José de Roda, nuestro más asiduo melómano y propietario de la mejor biblioteca musical de España; Fernández Bordas, el director del Conservatorio, y el señor Tejada, violoncellista de grandes méritos. El triple concierto está hecho a base de dos tiempos vivos y de un intermedio lento que encadena con el final. En su interpretación se destacaron los señores Vela, Fuster y Barend-Bos, quienes fueron muy aplaudidos por el numeroso público que asiste siempre a estos festivales.

Obras de María de Pablos

La Unión Radio cumple su promesa, poniendo su estudio a disposición de los compositores noveles que quieren y no pueden estrenar sus obras de cámara. El primer concierto de este género ha correspondido a la joven compositora María de Pablos, pensionada de Roma, y de la que en diferentes ocasiones hemos hablado. La coincidencia de inaugurarse la misma noche la temporada lírica del Calderón me impidió oír el programa íntegro. De todos modos, pude escuchar la "Sonata romántica" para cuarteto y algunas canciones. Desde los primeros compases se nota en la obra para cuarteto que María de Pablos es discípula de Conrado del Campo, cuya estética sigue paso a paso. El primer "Allegro" y el "Final" son los mejores trozos de la Sonata. La escritura es suelta y fácil, con tendencias contrapuntísticas y modulaciones constantes. Verdaderos milagros de equilibrio hicieron los cuartetistas señores Francés, Tomé, del Campo y Casaux, pues la "Sonata Romántica" es difícil y no habrán sido muchos los ensayos.

En las canciones María de Pablos se muestra más personal, y las titiladas "El Cadalso" (de Machado) y "Soldado" (de Díez Canedo) son verdaderos aciertos. Como intérpretes tuvo a Sylvia Serolf y a Ricardo Blanco. La voz de Sylvia Serolf no es de gran volumen, pero su musicalidad es perfecta. En esta clase de conciertos no puede decirse que el público aplaudió, aunque el misterio que envuelve al auditorio y a los artistas le presten cierto encanto especial.

Joaquín TURINA

DE SOCIEDAD

Bodas aristocráticas

A las cinco, y en el altar mayor de la parroquia de San Jerónimo, hay una mujer, Amada Zaldo; a su lado, un militar. Lleva uniforme de ingeniero militar y luce estrellas de capitán, empleo que en Africa, conquistó, como lo conquistan los valientes, con sangre de su cuerpo, para regar con ella las estrellas de un empleo superior; es Jorge Moreno y Gutiérrez de Terán. A sus lados, el padre de él y la madre de ella.

Breves momentos, el párroco de la iglesia les ha hecho unas preguntas. Aquella mágica palabra que señaló el comienzo de un idilio ha señalado también el comienzo de una eternidad. Y se han casado.

En tanto el órgano tocaba, Matilde Revenga cantó una plegaria. Una bendición, otra del Papa; los novios, ya juntos, bajan del altar; en una capilla hay una mesa, y en ella van firmando: los novios, después don Adolfo Espinosa, el general Chacón, don Agustín Muriedas, los condes de Aguilar y Artaza, don Pedro Castroviejo, don Fernando Moreno, don Fernando Pino, el general conde de la Playa de Ixdain, el marqués de Borja, don Francisco Montesón y don Fernando Ordo, y cierra la firma el juez, don Alejandro Arizcun.

Abrazos, besos, algunas lágrimas.

Fotos y más fotos: en el altar, en la firma, y al Ritz; y aquí, a trabajar como cronista: ver caras y apuntar nombres:

Sara y Cande Gallego, Ana Rosa y Menene Gómez Rodulfo, Enriqueta y Carmen San Nicolás, Marita Madariaga, Gracita Roda, Carmen Elósegui, María Teresa, Purificación y María Luz Basagoiti, Angelita Sampelayo, María Teresa y Carmen García del Diestro, Pepita Zabaleta, Margarita Cubillo, Carmen y Amparo Peláez, Machalen Gálvez Cañero, Juanita Larraya, Amparo de Pablo, Angeles Crespo, Matilde Muguruza, Mercedes Vinardell, Carmen Uriarte, Marisa y Trinita Casanova, María Luisa Alcover, Amalia Manso de Zúñiga, Mariana Cobián y Luz Alba.

Asistieron a la boda las marquesas y marqueses de Valcabra, Torrelaguna, Amboage, San Nicolás, Tenorio, Borja, Villaurrutia, Alonso Martínez y Torreseca; condesas y condes de Velle, Artaza, Aguilar, Santa María de Silla, Cortina, Puñonrostro, Gaitanes y Quemades.

Ministro de Fomento, señor Matos, y señora.

Señores de Roda (don Cecilio), Santibáñez, La Cierva, Sampelayo, Domingo, Medina, viuda de Zaldo, Román Zaldo, Mendía, Chacón, viuda de Romero, Alarcón, Gómez Acebo, Cantos, Peyroncely, Alonso, Casanova, Vinardell, Gil de Biedma, Pino, Madariaga, Arnal, Cano, Mendicuti, Delgado, viuda de Alba, Aguilar, López de Letona, Alvear, Galainena y otros más.

La fiesta termina; los novios se van; cambio de trajes, y al tren; a la Costa Azul; romanticismo sobre romanticismo, y después, a vivir.

Se me olvidaba una cosa simpática: las niñas del Asilo, que han tenido de profesora durante varios años a la señorita de Zaldo, acudieron ayer a verla por última vez.

—La otra boda fué en la Concepción, también a las cinco. Se arrodillaban en el altar Salud Esteve y José Ramos, con sus padres.

Después, la firma; por parte de la novia, don José Angel Esteve, Teodoro de Anasagasti, don Eduardo Esteva, don Joaquín Monasterio y don Luis Esteve, y por parte den novio, don Manuel Cejuela, don José Masferré y don Javier Cunel.

Después de la boda, al Ritz, y entre los invitados, los marqueses de Casa Pizarro, señoras y señores de Gamir, Monasterio, Esteve, Oyarzábal, Pfitz, Alvarez-Naya, señoritas de Ramos y Esteve, y muchísimos mas.

En el Ritz se han encontrado las dos parejas, y es mi deseo que se encuentren en la vida muchas veces y sean sus encuentros tan felices como el primero.

—Ayer tarde, en el Santuario del Corazón de María, contrajo matrimonio la bellísima señorita Angelita Angosto con el ingeniero de Caminos don José Luis Abollado.

Fué padrino el coronel de Estado Mayor don Alejandro Angosto (padre de la novia), y madrina doña Mercedes Aribau (madre del novio).

Testigos, por parte de la novia, el general Jurado, director de la Escuela Superior de Guerra; el teniente coronel de E. M. señor Quevedo y el hermano de aquélla, teniente diplomado señor Angosto. Por parte del novio los ingenieros don Luis Krahe, don José García Abance y don Carlos Abollado.

Después de terminado el acto religioso, los numerosos invitados al mismo fueron obsequiados con un espléndido "lunch". Los novios salieron para Italia y Francia. Que la fortuna siembre de flores su camino.

F. D. P.

Próxima recepción en la Legación checoeslovaca

El próximo día 7 del corriente mes, fecha en que se cumple el 80 aniversario del presidente señor Masaryk, el ministro checoeslovaco y la señora de Kybal darán una recepción al Gobierno de su majestad y al Cuerpo diplomático.

Fiestas celebradas...

Ayer por la tarde doña Teresa Cavanillas, viuda de Iribarren, reunió en su casa a varias de sus amistades.

—Por la noche cenaron con los duques de Montellano y sus hijos, en su palacio del paseo del Cisne, sus majestades los Reyes.

—Con motivo de ser el santo de la bellísima señorita Angelita Cantos se celebró en su casa una fiesta de juventud, a la que acudieron muchísimas muchachas amigas suyas y de su hermana Enriqueta.

—Y en el teatro de la Princesa se dió la segunda representación de "Acuarela", a la que concurrió un público aristocrático que llenó por completo la elegante sala y aplaudió con entusiasmo a los simpáticos aficionados.

Y fiestas que se celebrarán

En la tarde de mañana lunes, en el Ritz, se celebrará una fiesta organizada por los embajadores de Chile, a la que asistirán sus altezas reales.

—También el lunes se celebrará una fiesta de tarde, en casa de los señores de Soler,, en la que se reunirán gran número de amigos de María Luisa y Adela Soler.

—Y el martes por la tarde reunirán en sus casas a sus amiguitas, Elena, Tita y Mina Payá, por un lado, y Chonina y Angelita López Roberts, por otro.

—Para el miércoles se anuncia una "soirée" en el Ritz, organizada por la Legación de Polonia, a la que asistirán sus Altezas y en la que actuará el eminente pianista Rosenthal.

Distinción

Le ha sido concedida al ilustre pintor don Antonio Ortiz Echagüe la Legión de honor francesa, motivo por el que está recibiendo muchas felicitaciones.

Enferma

Se halla enferma de algún cuidado la distinguida señora doña Sara Quintana Bertrand, esposa del ex presidente del Congreso don Melquiades Alvarez.

Viajeros

Mañana marcharán al colegio del Sagrado Corazón de Mouhbuc (Francia), con objeto de terminar su educación, las bellísimas señoritas Esperanza y Pilar Casa Jara.

—Se ha trasladado de Zaragoza a Pamplona el barón de Montevilla.

—Llegó de Málaga el marqués de Carvajal.

—De Zaragoza vino la baronesa de Manglana.

—Ha llegado a París el marqués de San Román de Ayala.

Marchó a Navarra don Joaquín Arbijo de los marqueses de

Complicaciones del hogar

Ratero que juega gratis a la lotería. Tres accidentes casuales.

Antonia Navas Ortiz, su esposo Santos González Arrauz y la hija de ambos, Juliana, de once años, hicieron un alto en la paz del hogar para reñir un poquito, interrumpiendo así la monotonía de la vida cuando es monótona.

Ninguno de ellos quedó triunfante porque los tres sufrieron lesiones de la misma importancia. Así, ya que no hubo fraternidad, por lo menos hubo igualdad.

Atropella y resulta lesionado

Luis Fernández Domínguez, de veintiséis años, que habita en la plaza del Angel número 2, iba montado en una bicicleta por la calle del Príncipe y arrolló a Salvadora Ruiz, de veintitrés años, domiciliada en la calle de López de Hoyos, 73.

El ciclista cayó al suelo y se produjo lesiones de pronóstico reservado. Salvadora resultó levemente contusionada.

Muerte repentina

Cuando se encontraba en el teatro Pérez Galdós, sintióse enfermo Francisco Plaza Lucas, de sesenta y ocho años, con domicilio en la calle del Conde Xiquena, 8, primero.

Llevado por los guardias a la Casa de Socorro, falleció a poco de ingresar. Al parecer, la muerte fué natural.

Timo de 125 pesetas

Enrique Soyago Rivero, de quince años, que habita en S. Germán, 4, denunció en la Comisaría del Congreso que dos desconocidos, por el método del sobre, le habían timado 150 pesetas.

Atropellado por un automóvil

En la calle Mayor el automóvil 34.768 M., conducido por el soldado de Marina Dámaso Abasolo Moreno, de veintiocho años, atropelló a Domingo Soler Sedón, de cuarenta y dos años, que habita en Salitre, 26, y le causó lesiones de pronóstico reservado.

Domingo fué asistido en la Casa de Socorro del distrito del Centro.

Niña con graves quemaduras

La niña de diez y ocho meses, Angela García, domiciliada en la calle de Eduardo Juarranz, número 7, se cayó a un brasero en un descuido de sus mayores y sufrió quemaduras de pronóstico grave.

Recibió asistencia facultativa en la Casa de Socorro del distrito de la Latina.

OTROS SUCESOS

Ratería.—Jacinto Pascual Astañedo, de treinta años, que habita en Meléndez Valdés, 6, denunció que en la Puerta del Sol le sustrajeron la cartera, en la que guardaba un décimo de la lotería y otros documentos de interés.

Accidentes.—Julián Serrano Ramos, de treinta y un años, con domicilio en el Camino de Valderribas, 33, bajo, sufrió lesiones menos graves cuando trabajaba en unos talleres de fundición de la calle de Ciudad Real.

—Por caída casual en la calle de Toledo, se produjo lesiones de pronóstico reservado Evaristo Beleña García, de diez y siete años, domiciliado en Verdad, 9.

—En un garage de la calle de Vallehermoso sufrió lesiones de relativa importancia, por accidente del trabajo, Carmelo Tiende de la Fuente, de veintisiete años, que habita en Blasco de Garay, 46, segundo.

ULLOA-óptico
Carmen, 14.—MADRID

ORNAMENTOS DE IGLESIA
JAVIER ALCAIDE
Mayor, 10, entresuelo (entrada por travesía del Arenal, 1).
Teléfono 17678

LA IBERIA Bujías esteáricas. Jabones morenos.
Exigid siempre esta acreditada marca.
Bravo Murillo, 20, Madrid. Teléfono 33961.

LA JOYERIA
PEREZ MOLINA
La recomendamos para la adquisición de medallas religiosas, incluso escapularios de oro y plata, C. San Jerónimo, 29 (esquina a plaza de Canalejas).

Jarabe Antiepiléptico
DE
F. URGELL
(fórmula del Dr. Bayé)
De positivos resultados en la EPILEPSIA y toda clase de afecciones nerviosas
De venta en todas las farmacias y centros de específicos y en los depósitos que indica el prospecto.
Precio venta: Pts. 5,70 frasco (timbres incluídos).

CARRERAS DE CABALLOS. Pronósticos de la Prensa.

PERIODICOS	1.ª CARRERA	2.ª CARRERA	3.ª CARRERA	4.ª CARRERA	5.ª CARRERA
EL DEBATE.....	La Rocosa Copetin	Vipau Aníbal	Atlántida Mauriac	Floridor Bleu du Roi	The Bath Frascati
A B C.....	Copetin Manteau de Cour	Royal Dutch Tambor	Mauriac Atlántida	Floridor Alfanje	Frascati Nelo
El Sol.....	La Rocosa Louveciennes	Tambor Royal Dutch	Cuadra Cimera	Floridor Œdipe Roi	Capri (cuadra) The Bath
La Nación.....	La Rocosa Copetin	Aníbal Tambor	Mauriac Port Etienne	Œdipe Roi Floridor	The Bath Frascati
El Jockey Español...	La Rocosa Copetin	Aníbal Tambor	Mauriac Atlántida	Floridor Œdipe Roi	Frascati The Bath
Hipódromo	La Rocosa Copetin	Royal Dutch Equis	Por Etienne Mauriac	Floridor Œdipe Roi	Frascati The Bath
FAVORITOS	La Rocosa, 5 votos Copetin, 1 "	Royal Dutch, 2 Tambor, 2	Cimera, 3 Mauriac, 3	Floridor, 5 Œdipe Roi, 1	Cimera, 4 The Bath, 2

N. B.—Con mucho gusto incluiremos en este cuadro los de otros colegas, cuyos críticos hípicos tengan a bien remitirnos sus pronósticos en la víspera de cada jornada. De los periódicos de la noche bastará una autorización para transcribir lo que aparece en sus diarios respectivos.

SANATORIO Muñecos arréglanse todos, se ponen pelucas. Caras, cojines, brazos, piernas. Hules. Gomas. Precios...

Información Comercial y Financiera

INTERIOR, 4 POR 100. — Serie D (73,40), 73,35; C (73,40), 73,35; B (73,40), 73,35; A (73,40), 73,35.

EXTERIOR, 4 POR 100. — Serie C (85), 85.

AMORTIZABLE, 5 POR 100.—Serie F (92,25), 92,25; E (92,35), 92,35; D (92,50), 92,50; C (92,50), 92,25; B (92,50), 92,25; A (92,50), 92,75.

5 POR 100, 1917.—Serie C (88,25), 88; B (88,25), 88.

5 POR 100, 1927 (libre). — Serie F (100,70), 100,70; E (100,70), 100,70; D (100,70), 100,70; C (100,70), 100,70; B (100,70), 100,70; A (100,70), 100,90.

5 POR 100, 1927 (con impuestos).—Serie F (86,50), 86,50; E (86,50), 86,25; D (86,50), 86,25; C (86,50), 86,25; B (86,50) 86,25; A (86,50), 86,25.

3 POR 100,1928.—Serie A (71), 71.

AMORTIZABLE, 1929. — Serie C (100,25), 100,25; B (100,25), 100,25; A (100,25), 100,25.

4 POR 100, 1928.—Serie B (87,40), 87,75; A (87,40), 87,75.

4,50 POR 100, 1928. — Serie A (91), 91,65.

FERROVIARIA, 5 POR 100. — Serie A (100,05), 100,05; B (100,05), 100,05.

4,50 POR 100, 1929.—Serie A (90,50), 90,50.

VALORES CON GARANTIA DEL ESTADO.—Confederación Ebro, 6 por 100, 100; Transatlántica, 1928, 84,75.

CEDULAS Y BONOS.—Banco Hipotecario, 4 por 100 (93), 93; 5 por 100, s/c (99,35), 97; 6 por 100 (108), 108.

ACCIONES. — Banco de España (575), 575; Hipotecario (465), 464; Central (132), 130; fin corriente, 130; Hispano-Americano (250), 250; Río de la Plata (215), 215; Previsores, 114; Hidroeléctrica (206), 206; Telefónica, preferentes, s/c (106,30), 104,75; ídem ordinarias (112), 114; Minas del Rif, portador (640), 639; fin mes, 638; Unión y Fénix (416), 416; Petrolillos (52,25), 51,50; fin corriente, 52,25; "Metro" Alfonso XIII (181), 182; M. Z. A., contado (510), 507; ídem, fin corriente (508), 510; Norte, contado (532), 530; ídem fin corriente, 530,50; Madrileña de Tranvías (125,50), 125,50; Azucarera Española, ordinarias (65,25), 65,50; Explosivos, fin corriente (1.153), 1.150; Urbaniz. Metropolitano, 390.

OBLIGACIONES. — Gas, 6 por 100 (103,75), 103,75; Ch..de (104,50), 104,50; Norte, 3 por 100, quinta, 72,50; Valencianas Norte (101,25), 101; Arizas, serie G, 103,25; Auxiliar de Ferrocarriles, 98,25; Asturiana, 1919 (100) 100.

MONEDAS	Precedente	Día 1
Francos	32,00	*32,20
Libras	39,85	*40,16
Dólares	8,20	*8,24
Suizos	158,20	*159,40
Liras	43,00	*43,35
Belgas	119,20	*115,10
Marcos	19,55	*19,75
Escudos portugueses	0,3625	*0,375
Pesos argentinos	3,03	*3,08
Coronas checas	24,30	*24,50
Idem noruegas	2,195	*2,215
Florines	3,285	*3,31
Chilenos	0,94	*0,95

Nota.—Las cotizaciones precedidas de asterisco no son oficiales.

BOLSA DE BARCELONA
(Bolsín)

Nortes, 105,40; Alicantes, 101,40; Banco Colonial, 102,50; Banco de Cataluña, 100,50; Chades, 628; Explosivos, 229; Filipinas, 418; Minas del Rif, 127,25; Aguas, 212,50; Petróleos, 10,35.

* * *

BARCELONA, 1.—Francos, 32,40; libras, 40,15; belgas, 115,10; liras, 43,35; suizos, 159,35; marcos, 1,975; dólares, 8,255; argentinos, 3,08.

Amortizable, 70,55; Nortes, 105,10; Alicantes, 101,40; Gas, 147; Rif, 126,50; Filipinas, 418; Explosivos, 229; Hispano Colonial, 101,75; Río Plata, 42,65; Banco Cataluña, 100,50; Aguas, 211,25; Azucareras, 64,50; Chades, 628; Tranvías, 105; Petróleos, 10,25.

Algodones.—Nueva York: Marzo, 15,20; mayo, 15,52; julio, 15,78; octubre, 15,92; diciembre, 16,12; enero, 16,10.

Liverpool: Marzo, 8,18; mayo, 8,24; julio, 8,31; septiembre, 8,36; octubre, 8,39; diciembre, 8,46; enero, 8,49; marzo, 8,54.

BOLSA DE BILBAO

Explosivos, 1.135; Papelera, 192; Banco de Bilbao, 2.050; Santander-Bilbao, 640; Nervión, 700; Hidroeléctrica Ibérica, 695; H. Española, 204; E. Viesgo, 672,50; Rif, portador, 640; Setolazar, 195.

BOLSA DE PARIS
(Cotizaciones del cierre del día 1)
(Radiograma especial de EL DEBATE)

Pesetas, 310,25; libras, 124,27; dólares, 25,5675; belgas, 356,25; florines, 1024,75; coronas checas, 75,70; suecas, 686,75; lei, 15,20; francos suizos, 493,50.

* * *

(De nuestro corresponsal)

PARIS, 1.—Valores cotizados al contado (mercado oficial):

Fondos del Estado Francés: 3 por 100 perpetuo, 87,45; 3 por 100 amortizable, 0; 5 por 100 1920 amortizable, 136,20. Valores al contado y a plazo: Banco de Francia, 25.160; Crédito Lyonnais, 3.170; Societé Genérale, 1.775; París-Lyon-Mediterráneo, 1.557; Midi, 1.273; Orleáns, 1.450; Electricité del Sena, priorité, 1.023; Thampson Houston, 1.180; Minas Courriéres, 1.690; Peñarroya, 1.022; Kulmann (establecimientos), 1.107; Caucho de Indochina, 895; Pathé Cinema, capital, 321. Fondos extranjeros: Russe Consol al 4 por 100, primera serie de la segunda serie, 7,35; Banco Nacional de Méjico, 652. Valores extranjeros: Wagons Lits, 649; Riotinto, 5.410; Lautaro Nitrato, 344; Petrocina (Compañía Petróleos), 595; Royal Dutch, 3.925; Minas Tharsis, 580; Seguros: L'Abeille (accidentes), 3.800; Fénix (vida), 1920. Minas de metales: Aguilas, 285; Owenza, 2.915-2.925; Piritas de Huelva, 3.390; Minas de Segre, 191; Trasatlántica, 275-278. Acciones Ferrocarriles: Norte, 0; Madrid a Zaragoza y a Alicante, 0.

BOLSA DE BERLIN
(Cotizaciones del cierre del día 1)
(Radiograma especial de EL DEBATE)

Pesetas, 51; dólares, 4,191; libras, 20,366; francos franceses, 16,39; ídem suizos, 80,84; coronas checas, 12,41; chelines austriacos, 59,02; liras, 21,955; peso argentino, 1,58; milreis, 0,468; Deutsche und Disconto, 148; Dresdner, 149,75; Danatbank, 235; Commerzbank, 155; Reichsbank, 289,37; Nord Lloyd, 105,62; Hapag, 102,25; A. E. G., 164,25; Siemenshalske, 251,75; Schukert, 187; Chade, 322; Bemberg, 157; Glanzstoff, 169; Aku, 110; Igfarben, 163,75; Polyphon, 276,50; Svenska, 339.

BOLSA DE MILAN
(Cotizaciones del cierre del día 1)
(Radiograma especial de EL DEBATE)

Pesetas, 231,85; francos, 74,63; libras, 92,72; marcos, 4,555; francos suizos, 368,12; dólares, 19,09; peso argentino, 16,28; milreis, 227; Renta, 3,50 por 100, 67,20; Consolidado, 5 por 100, 79,80; Banco de Italia, 2.035; Comercial, 1.448,50; Crédito Italiano, 809; Nacional de Crédito, 600; Lloyd Sabaudo, 200,50; Snia, 60,25; Fiat, 382,50; Marconi, 230; Gas Torino, 230; Eléctricas Roma, 829; Metalúrgicas, 173; Edison, 817; Ferrocarril Mediterráneo, 700; Pirelli, 219,50.

BOLSA DE ESTOCOLMO
(Radiograma especial de EL DEBATE)

Dólares, 3,72 3/4; libras, 18,14; francos, 14,61 1/4; marcos, 88,95; belgas, 51,95 1/2; florines, 149,45 1/4; coronas danesas, 99.77 1/2; noruegas, 99.70 1/8; marcos finlandeses, 9.39 1/2; liras, 19,56.

BOLSA DE ZURICH

Liras, 27,165; francos, 20,17; marcos, 12,367; libras, 25,19, dólares, 5,1835; pesetas, 63.

BOLSA DE NUEVA YORK
(Cotizaciones del cierre del día 1)
(Radiograma especial de EL DEBATE)

Pesetas, 12,12; libras, cheque, 4,75 29/32; libras, cable, 485 29/32; chelines austriacos, 14,25; francos belgas, 13,32; coronas checas, 2,96 1/2; danesas, 26,07 1/2; marcos finlandeses, 2,42 1/4; francos franceses, 3,91 1/16; marcos, 23,85 1/2; dracmas, 1,29 1/4; florines, 40,07 1/2; liras, 5,24 1/8; coronas noruegas, 26,74; zlotys, 11,25; coronas suecas, 26,84; francos suizos, 19,28; dinar, 1,70 1/4; Anaconda Copper, 15 1/2; American Smelting, 73 1/8; Betheleem Steel, 100 3/9; Baltimore and Ohio, 116; Canadian Pacific, 204; Chicago Milwaukee, 23 1/8; General Motors, 43; General Electric, 70; Int. Tel. and Tels., 69 1/4; New York Central, 184 3/8; Pensylvania Railway, 82 1/4; Radio Corporations, 50; Royal Dutch, 50; Sheel Unión Oil, 21 1/2; U. S. Steel Corporation, 184 1/4; Woolworth Building, 65 1/4.

NOTAS INFORMATIVAS

Apenas ha habido negocio en la sesión de hoy. Los Fondos públicos no están mal en general.

Las Cédulas del Hipotecario están igual, porque hay que tener en cuenta que las del 5 por 100 se cotizan ex cupón.

De las acciones bancarias, las del Banco de España repiten el cambio anterior, las del Hipotecario bajan un entero y dos las del Central.

Las Telefónicas preferentes se cotizan sin dividendo. Las ordinarias bajan tres puntos. Las Minas del Rif, al portador, bajan un entero.

Los Petrolillos ceden tres cuartillos, y los Explosivos a fin del corriente cierran con una baja de ocho enteros.

Los valores de tracción, flojos: los Alicantes pierden tres puntos y dos los Nortes.

Los francos suben 20 céntimos, las libras de 39,85 a 40,16, y los dólares, de 8,20 a 8,24.

Después de la hora se hacían los siguientes valores: Alicantes, 508,50; Nortes, 530,50; Explosivos, 1.147; Petrolillos, 52; Rif, 648.

NIVELACION DE OPERACIONES

La Junta Sindical ha resuelto proceder a la nivelación de las operaciones realizadas a fin del corriente en los valores siguientes: Banco Central, 130 por 100, y Explosivos, 1.145 por 100.

* * *

Pesetas nominales negociadas:

Interior, 45.500; Exterior, 4.000; 5 por 100 Amortizable, 1920, 166.500; 1917, 10.000; 1927, sin impuestos, 398.500; con impuestos, 386.500; 3 por 100 Amortizable, 1928, 1.000; 4 por 100, 5 600; 4,50 por 100, 10.000; 5 por 100 Amortizable, 1929, 25.000; Deuda Ferroviaria, 5 por 100, 100.000; 4,50 por 100, 1929, 11.000; Ebro, 6 por 100, 19.500; Transatlántica, 1928, 1.500; Cédulas 4 por 100 2.500; 5 por 100, 10.000; 6 por 100, 20.000

Acciones.—Banco de España, 3.500; Hipotecario, 8.000; Central, 24.500; fin corriente, 12.500; Hispano Americano, 18.000; Previsores, 500; Hidroeléctrica Española, 3.500; Telefónica, pref., 9.000; ord., 36.000; Rif, portador, 6 acciones; fin corriente, 300 acciones; Fénix, 4.000; Alicante, 25 acciones; fin corriente, 200 acciones; "Metro" 30.500; Norte, 125 acciones; fin corriente, 50 acciones; Tranvías, 8.500; Dobles, 12.500; Azucareras ordinarias, 7.500; Española de Petróleos, 25 acciones; fin corriente, 500 acciones; Explosivos, fin corriente, 15.000; Urbanizadora, 37 acciones; Río de la Plata, 4 acciones.

Obligaciones.—Gas Madrid 45.000; Hispano Americana de Electricidad, 1.000; Norte, quinta, 500; Valencianas, 2.500; M. Z. A., G, 5.000; Auxiliar de Ferrocarriles, 3.000; Asturiana de Minas, 1919, 19.500.

LA SESION EN BILBAO

BILBAO, 1.—Nuestra Bolsa ha procedido hoy a la liquidación del mes de marzo, teniendo más movimiento. Concretándose a la sesión de hoy, las diferencias generales han sido desfavorables. En valores del Estado ha habido diferencias en alza en Interior y en Amortizables sin impuestos. Los del 4 por 100, sin embargo, han retrocedido un poco. En los demás valores no se registra variación. En el mercado de Obligaciones, los Altos Hornos del 6 por 100, subieron un cuartillo. Las Priorites perdieron medio entero, y los Nortes especiales, una pequeña fracción.

En acciones bancarias, los Bilbaos ganaron diez pesetas, quedando demandas. Los Urquijos se pidieron a 260, con ofertas a 275. Hay ofertas de Vizcayas, serie A, a 1.840, y de la serie B a 460.

Flojos los valores ferroviarios. Los Alicantes y las Roblas pierden 3 y 5 pesetas, respectivamente. Los Santanderes repiten cambios, quedando dinero. Demandas de Vascongados a 810, y ofertas de Explotadoras de Ferrocarriles y Tranvías a 100.

Del grupo eléctrico, las Españolas retroceden un entero, quedando demandas. Las Uniones Eléctricas pierden el importe del cupón y quedan ofrecidas. Los Viesgos y Dueros repiten cambios, quedando papel para los primeros y dinero para los segundos. Las Ibéricas, viejas, se piden a 695, con ofertas a 700. Las Sevillanas se piden a 141, con ofertas a 143,50. Las Chades tienen demandas a 631, con ofertas a 635. Se piden las Reunidas de Zaragoza a 160,50, y las Cartagenas a 135, sin papel. Los Dueros, especiales, se ofrecen a 225 pesetas.

Animado el grupo minero. Las Rif, al portador, y las Setolazar, nominativas, ganaron cinco pesetas, quedando papel y dinero, respectivamente. Se ofrecieron las Meneras a 155, las Ponferradas a 235, las Afraus a 1.170, las Rif, nominativas, se ofrecieron a 615, con dinero a 595; las Setolazar, al portador, tuvieron demandas a 205, con ofertas a 210, y las Vasco-Leonesas se pidieron a 545.

En navieras, las Mundacas ganaron cinco pesetas, y las Generales de Navegación perdieron 10. Los Nerviones repitieron cambios. Las Sotas se pidieron a 1.150, con ofertas a 1.175. Las Vascongadas tuvieron dinero a 380, con papel a 390. Las Uniones se demandaron a 215, con ofertas a 220. Las Amayas tuvieron papel a 280, con ofertas a 290. Las Guipuzcoanas se pidieron a 125; las Vasco Cantábricas, a 100, y las Euzkeras, a 87,50.

En siderúrgicas, los Alambres del Cadagua y las Cerrajeras de Mondragón repitieron cambios. Los Altos Hornos se pidieron a 174, con ofertas a 175. Las Siderúrgicas del Mediterráneo se pidieron a 119, con ofertas a 120. Las Navales, serie blanca, se pidieron a 109, con ofertas a 110,50. Las Babcock Wilcos se pidieron a 137; las Felgueras, a 95; las Basconias, a 1.180, y las Echevarrías, a 450.

En el grupo industrial, los Explosivos pierden cuatro duros y medio. Las Papeleras pierden entero y medio y las Telefónicas mejoran un duro. Los Petróleos se piden a 130 y las Resineras se piden a 40, con ofertas a 42.

En el corro de moneda, los francos se cotizan a 32,40; las libras a 40,16 y los dólares a 8,26.

Impresión de la Bolsa de Berlín

NAUEN, 1.—La Bolsa de Berlín ha continuado el alza. Los valores que mejor cotización han conseguido son las navieras y las acciones de las Compañías de potasa. El cierre, firme.

El descuento en Italia

ROMA, 1.—El Banco de Italia reducirá el tipo del descuento y el interés sobre anticipos del siete al seis y medio por ciento, a partir del próximo lunes, 3 de marzo.

Cotización del mercado de Buenos Aires

BUENOS AIRES, 26.—Trigo, 10,45; lino, 19,20; maíz, 6,25; novillos para frigorífico, 0268/031.—La Nación.

* * *

BUENOS AIRES, 26.—Peso: los 100 francos, 10,60 pesos; cédulas, 97,20.—La Nación.

"MODERNAS ORIENTACIONES EN LA ENSEÑANZA SUPERIOR Y SECUNDARIA"
por E. Herrera Oria, S. J.
CINCO PESETAS
Pídase en librerías Razón y Fe. Madrid.

PALMIL
JIMENEZ
Cuando su niño esté indigesto, acuérdese que nada le pondrá mejor más rápidamente que el
PALMIL
que tiene la eficacia del aceite ricino sin ninguno de sus inconvenientes.
DE VENTA EN TODAS LAS FARMACIAS

COMPAÑIA ESPAÑOLA DE PETROLEOS, S. A.
Av. Peñalver, 15.--Madrid
SUSCRIPCION
— DE —
400.000 acciones de 50 pesetas
reservada a los actuales accionistas

CONSTITUCION

Esta Compañía fué constituída en Madrid el día 26 de septiembre de 1929 ante el notario don Mateo Azpeitia con un capital social de 75.000.000 de pesetas, dividido en acciones de 50 pesetas cada una; las acciones tienen derecho a un primer dividendo de 8 por 100, sin que le preceda otra aplicación que la de un 10 por 100 de los beneficios para fondo de reserva. Del resto de las utilidades se destinará un 75 por 100 para dar a las acciones un dividendo complementario.

Las Partes de fundador tienen derecho a una participación en los beneficios sociales después del dividendo de 8 por 100 a las acciones; además el 25 por 100 del remanente de beneficios se destinará a las Partes de Fundador.

PROPIEDADES Y DERECHOS

La Compañía Española de Petróleos, S. A., ha adquirido de la Falcon Oil Corporation de EE. UU. un patrimonio consistente en 156.000 hectáreas de terrenos petrolíferos situados en Venezuela, en las proximidades del Lago Maracaibo y en varios Estados de la República, en todos los cuales hay establecidas grandes explotaciones petrolíferas.

En la zona de Maracaibo y en el Estado de Monagas, que son el presente y el porvenir de Venezuela, tiene la Compañía gran número de parcelas de brillante perspectiva de producción.

También ha adquirido la Compañía un derecho de censo consistente en el 5 por 100 de toda la producción que en la Zona Marítima del Maracaibo obtenga hasta 1963 la Lago Petroleum Corporation.

EXPLOTACION

La Compañía realiza normalmente la venta de su petróleo crudo de Venezuela, habiendo vendido y liquidado desde su constitución 477.786 barriles y alcanzado la producción de 627.612 barriles—cerca de 100.000 toneladas—hasta 12 de los corrientes.

El día 20 de enero último fué firmado un contrato entre la Compañía Española de Petróleos, S. A. y el Monopolio de Petróleos, por virtud del cual éste comprará a aquella durante tres años prorrogables por la tácita 208.000 toneladas anuales ampliables de gasolina y otros derivados.

Para el refino de sus crudos la Compañía ha contratado con la Bethlehem Steel Company la construcción de una refinería modelo en Santa Cruz de Tenerife, capaz para tratar 5.000 barriles diarios. La capacidad de almacenaje de la refinería será superior a 80.000 toneladas. En el contrato con la Bethlehem Steel se ha convenido un plazo breve para la puesta en marcha de la refinería.

CONDICIONES DE LA SUSCRIPCION

Las 400.000 acciones de esta emisión se ceden a los actuales accionistas al tipo de 52,50 pesetas cada una y en proporción de una nueva acción por cada dos que actualmente posean.

Los accionistas que usen de su derecho de suscripción recibirán además una Parte de fundador por cada 50 acciones que suscriban.

El derecho de suscripción deberán acreditarlo los accionistas presentando en los Bancos aseguradores dos cupones número 2 de las acciones actualmente en circulación, por cada acción nueva que deseen suscribir; este cupón número 2 no tendrá otro uso ni derecho que los de suscripción que se le reconocen, y podrá transferirse libremente, perteneciendo a quien lo posea y presente, los derechos de esta suscripción.

Las nuevas acciones llevarán el cupón número 3 y participarán en los beneficios sociales a partir de 1.º de enero de 1930.

GRUPO ASEGURADOR

La suscripción de las 400.000 acciones que se ponen en circulación ha sido asegurada por las siguientes entidades: BANCO EXTERIOR DE ESPAÑA, BANCO HISPANO AMERICANO, BANCO URQUIJO, BANCO CENTRAL, BANCO DE CATALUÑA, BANCO HISPANO COLONIAL, SINDICATO EMISOR DE ESPAÑA, BANCO INTERNACIONAL DE INDUSTRIA Y COMERCIO, BANCA MARSANS, BANCA ARNUS, BANCA MARCH, BANCA LOPEZ BRU, BANCO DE REUS Y BANCO DE TORTOSA.

Otros detalles de la Compañía y de esta emisión véanse en prospectos.

SE ADMITEN SUSCRIPCIONES EN MADRID

Banco Exterior de España — Banco Hispano Americano
Banco Central — Banco Urquijo
Banco de Cataluña — Banca López Quesada
Banco Internacional de Industria y Comercio — Banco de Aragón
Banco de Avila — Banco Zaragozano
Señores Soler y Torra Hermanos — Banco Cooperativo del Comercio y de la Industria

LAS SUSCRIPCIONES SE ADMITEN HASTA EL DIA 10 DE MARZO INCLUSIVE

ORO, PLATA, PLATINO Y ALHAJAS COMPRA LA CASA ORGAZ. CIUDAD RODRIGO, 13

GARCIA MUSTIELES
ORNAMENTOS DE IGLESIA
Mayor, 21.-Teléfono 50734

Al efectuar sus compras, haga referencia a los anuncios publicados en EL DEBATE

LOTERIA Núm. 10 37, MAYOR, 37 MADRID
Su Admora. D.ª Teresa Lozzatti. Sirve pedidos por correo para todos sorteos incluso 11 mayo, a 100 pts. décimo

ABOGADOS DEL ESTADO
Nueva edición de las contestaciones al programa de las oposiciones próximas, publicada por la Academia del Sr. González Bocos. En el mes de marzo se remitirá por entregas a los que se suscriban. Dirigirse para detalles al Sr. Bocos. Conde Aranda, 6, 2.º

CAFES CAPELLANES
No es lo mismo tomar café que tomar un buen café. Los más concentrados y aromáticos son los Cafés Capellanes, al precio de 8, 9, 10 y 11 pesetas kilo.
Chocolate "REINA VICTORIA"
el más exquisito de los chocolates.
Pan de gluten y Chocolate
PARA DIABETICOS
Se expenden en las sucursales de VIENA REPOSTERIA CAPELLANES (Alcalá, 129; Alarcón, 11; Arenal, 30; Atocha, 89; Fuencarral, 128; Génova, 2 y 25; Goya, 29; Martín Heros, 33; Marqués Urquijo, 19; Preciados, 19; San Bernardo, 88, y Toledo, 66).

DECORACION DE JARDINES
Azulejos de todas clases. Artísticas macetas. Fuentes y bancos de azulejos. CABALLERO. Mayor, 80. MADRID.

AMASADORAS Y BATIDORAS
TODOS LOS APARATOS PARA EL PANADERO Y CONFITERO
PIDASE OFERTA ILUSTRADA A MATTHS. GRUBER APARTADO 185 BILBAO

EL DEBATE
Colegiata, 7.

Tribunales

PRENSA Y MORALIDAD

En la Sala segunda del Tribunal Supremo se ha visto en la mañana de ayer un recurso sostenido por don Martín Asúa contra sentencia dictada por el juez de Primera instancia del Congreso, en la que se absolvió a un periódico acusado de faltas contra la moral cometidas en su sección de anuncios.

El juez de instrucción opina en su sentencia que dado el cambio experimentado por las costumbres, lo que antes podía ser ataque a la moral, ha dejado de serlo en nuestros días.

Don Martín Asúa sostuvo que esto era confundir las costumbres con la moral, la cual es eterna e inmutable.

Otro fundamento tiene la sentencia recurrida. En ella se dice, fundándose en el artículo 54 del Código Penal, que se debía haber realizado por el juez municipal que condenó al director del periódico, una previa investigación del autor material del hecho, sin la cual no se puede enderezar el castigo contra un responsable subsidiario como es dicho director.

Frente a este argumento dijo el recurrente que el autor de la falta era desconocido y que el director del periódico que compareció como inculpado, dejó sin aclarar este extremo. Además, el Código dice y la jurisprudencia ha reiterado, que es autor de un artículo ya publicado el que lo reproduce y la reproducción existe en este caso, después de haber redactado el anuncio su verdadero autor.

El señor Vidal y Moya ha impugnado los argumentos del letrado recurrente diciendo que los anuncios no eran inmorales en sí, puesto que había que atenerse a la significación natural de las palabras y que en todo caso la inmoralidad existiría en el lector por la malicia con que los interpretaba.

El fiscal señor Gallardo sostuvo que el caso estaba comprendido en el reciente real decreto ley de amnistía y pidió el sobreseimiento de la causa.

Quería hacerse con un capitalito

Todos los días se guardaba 15 o 20 pesetas de su amo

Don Aquilino Gómez Sanz, de treinta y siete años, natural de Espasande (Lugo) y residente en Madrid, calle del Reloj, 16, dueño de una tienda de ultramarinos sita en la calle del Arenal, denunció que, desde hace algunos días, notaba la falta de metálico en la Caja Registradora. El jefe de la Brigada de Investigación, señor Maqueda, encargó al agente señor García Vallejo la práctica de investigaciones. Se concretaron éstas en los dependientes de la tienda, y, puestos de acuerdo la Policía, el denunciante y un cliente marcaron dos monedas con las cuales este último había de efectuar el pago de una compra. Al llegar el momento observaron que el dependiente que lo despachó se guardaba las monedas sin depositarlas en la Caja Registradora.

Intervino poco después la policía y cacheó al mencionado dependiente llamado Florencio Fernández Lucio, de veintiocho años, natural de Lanchare (Santander) y domiciliado en Madrid, calle de Trafalgar número 1.

Naturalmente, se le ocuparon las dos monedas marcadas, y fué conducido a presencia del señor Maqueda, quien lo sometió a un interrogatorio. El detenido confesó que, desde hacía quince días, aproximadamente, se guardaba parte de los importes de las ventas que efectuaba, cantidades que oscilaban alrededor de quince a veinte pesetas diarias. Su objeto no era otro, según dijo, que el de poder constituir un pequeño capitalito, a cuyo fin pensaba abrir en seguida una cuenta en la Caja Postal de Ahorros.

Los fondos iniciales, añadió, se los había gastado en cenar fuera de casa, en teatros, cafés, etcétera. Se le ocuparon 110 pesetas, que dijo ser parte del sueldo de 200 que cobra mensualmente. Registrado su domicilio, fueron encontradas en él 160 pesetas y un revólver con cápsulas. Pasó a disposición del juez de guardia.

Notas militares

"DIARIO OFICIAL" DEL DIA 2

Subsecretaría.—Se confirma el ascenso a subjefe de taller a don José Aparicio.

Infantería.—Se concede mejora de antigüedad en cruz de San Hermenegildo al comandante don Antonio Martínez Schaffino. Idem al capitán don Daniel Fernández de Landa. Se concede cruz de San Hermenegildo al capitán don Rafael Molero.

Caballería.—Se concede mejora de antigüedad en pensión de cruz de San Hermenegildo al teniente coronel don José Robles. Se conceden pensiones de San Hermenegildo a jefes y oficiales. Idem condecoraciones de San Hermenegildo a jefes y oficiales. Se destina a la Yeguada de Jerez al alférez don Indalecio Ruiz.

Artillería.—Se concede mejora de antigüedad en plaza de San Hermenegildo al coronel don José de Orozco. Disponiendo se facilite pasaporte militar para los viajes a la Academia de Artillería de los alféreces-alumnos y alumnos reingresados. Se destina a este ministerio al comandante don Pedro Aragonés.

Intervención.—Se publica relación de oficiales que son nombrados inspectores.

Reingreso.—Se concede el reingreso en igual forma y con los mismos beneficios otorgados a los demás jefes y oficiales de Artillería, al capitán de dicha Arma don Joaquín Ortiz Gómez, que queda disponible forzoso en la primera región.

BIBLIOGRAFIA

Doctor Calvache: "La reflexoterapia. Fundamentos científicos del tratamiento Bornier y Asuero." Librería Romo. Cuatro pesetas.

SE CREA EN MADRID LA OFICINA INTERNACIONAL DEL CAFE

Una real orden que publica la "Gaceta" de ayer dispone que se cumpla el acuerdo tomado por aclamación en el Congreso Internacional del Café, últimamente celebrado en Sevilla, a propuesta de la delegación oficial de la república de Colombia y con representación de las veintitrés restantes naciones adheridas, de crear en España, con sede en Madrid, la Oficina Internacional del Café.

LOS DEPOSITOS FIJOS DE PECES

La "Gaceta" de ayer aprueba el reglamento para la tramitación de los expedientes de concesión de depósitos fijos de peces, moluscos o crustáceos vivos y establecimientos de cría de las mismas especies.

A continuación inserta el reglamento citado, que consta de 19 artículos.

SANTORAL Y CULTOS

DIA 2. Domingo de Quincuagésima. I. P.—Stos. Pedro de Zúñiga, Lucio, Obispo; Jovino, Basileo, Pablo, Heraclio, Absalón, Secundina, Jenara, mrs.; Simplicio, Papa.

La misa y oficio divino son de la dominica, con rito semidoble y color morado.

A. Nocturna.—Hoy, Corpus Christi.—Lunes, Sanguis Christi.

Ave María.—Hoy y el lunes, misa, rosario y comida a 72 y 40 mujeres pobres, costeada por la Congregación y don Dionisio Zapatero, respectivamente.

...40 Horas.—Hoy y el lunes, Oratorio del Caballero de Gracia.

...Corte de María.—Hoy, Maravillas, en su iglesia y en Stos. Justo y Pástor; Providencia, en Jesús; Auxilio, en San Lorenzo; Angeles, en su parroquia. Lunes, Buen Consejo, en S. Isidro (P.); Escuelas Pías, en S. Antonio Abad, y San Fernando.

Catedral.—9.30, misa conventual.

Capilla Real.—11, misa contada.

Parroquia de las Angustias.—12, misa perpetua por los bienhechores de la parroquia.

Parroquia del Buen Consejo.—7,30 a 11,30, misas cada media hora; 8, misa parroquial con explicación del Evangelio.

Parroquia del C. de María.—6.30, 8, 9, 10 y 11, misas; 8, explicación del Evangelio; 11, explicación doctrinal, señor Molina.

Parroquia de S. Antonio de la Florida. 8, 9, 10, 11 y 12, misas; 9, comunión para la Juventud católica.

Parroquia de N. Sra. del Pilar.—8, misa de comunión para la Guardia de Honor del Sagrado Corazón de Jesús; 10, misa cantada; 12, sermón doctrinal, señor Benedicto.

Asilo de S. José de la Montaña (Caracas).—3 a 6 t., Exposición; 5.30 t., ejercicio del rosario y bendición.

A. de S. Jaime (M. Valdés, 46).—7, misa con explicación del Evangelio; 11, misa con instrucción doctrinal.

Agustinos Recoletos (P. de Vergara). 7 a 10, misas; 3,30 t., catequesis; 5,30, rosario y lectura.

Concepcionistas Jerónimas (Velázquez, 84).—6.30, misa rezada, 9.15, misa con explicación del Evangelio; 12, misa y conferencia doctrinal.

Cristo de la Salud.—Termina la novena a N. Sra. del Sagrado Corazón de Jesús. 11, Exposición, misa solemne cantada, ejercicio y bendición; 5,30 t., Exposición, estación, rosario, sermón, señor García Colomo, gozos y salve.

Encarnación.—8, misa y plática catequística; 10, misa cantada; 11, misa y explicación del Evangelio; 12, misa rezada y explicación de la Encíclica del Papa.

E. del S. Corazón (Cervantes).—7, Exposición que quedará de manifiesto hasta las cinco de la tarde, en que habrá estación, rosario, bendición y reserva.

Góngoras.—10, misa cantada en honor de Sta. Bibiana.

O. del Caballero de Gracia (40 Horas). 8, Exposición, 10, misa solemne; 7.30 t., estación, rosario, plática y reserva.

María Inmaculada (Fuencarral, 113).—12, misa y explicación del Evangelio por el P. Jiménez Font, S. J.

Pontificia.—8, Exposición; 6 t., ejercicio, sermón P. Gorosterratzu, y reserva.

Rosario.—8,30, comunión general para los cofrades y guardias del Rosario; 9, misa de los Catecismos; 10, la cantada; 9, 11 y 12, con explicación del Evangelio; 5,30 t., Exposición, ejercicio, sermón P. García, O. P., y reserva.

Servitas (S. Nicolás).—8.30, 9, 9.30 y 10, misas; 6 a 7 t., Exposición; 6,30 corona y reserva.

V. O. T. de S. Francisco (S. Buenaventura, 1).—8.30, misa de comunión; 5 t., Exposición, estación, corona franciscana, plática P. Legísima; bendición, reserva, procesión con la imagen y responso.

SIETE DOMINGOS A SAN JOSE

Parroquias.—Covadonga: 8, misa de comunión general y ejercicio.—S. José: 8, misa de comunión general.—S. Ginés: 8, misa de comunión general; 10, misa solemne con sermón, señor Alcocer.—Santiago: 8, misa de comunión; 10.30, misa solemne con Exposición, sermón, señor Jaén; ejercicio, reserva y gozos. Sta. Teresa: 7.30, misa de comunión; 5.30 t., Exposición, ejercicio, sermón, señor Del Valle, y gozos.—S. Marcos: 7.30, misa de comunión y ejercicio.

Iglesias.—Calatravas: 8.30, misa de comunión.—Cristo de la Salud: 9, ejercicio; 5.30 t., ejercicio solemne con Exposición y sermón.—Comendadoras de Calatrava: 4,30 t., Exposición, gozos cantados y bendición.—J. del Corpus Christi: 8, misa de comunión general; 5 t., estación, rosario, sermón, ejercicio, reserva y gozos.—Olivar: 8, misa de comunión y ejercicio; 6 t., Exposición, rosario, sermón P. Avellanosa; reserva y gozos; 5,30 t., ejercicio.

OBRAS DE LAS MARIAS

Mañana lunes, a las ocho y media, habrá una misa de comunión para las Marías en la iglesia del Sagrado Corazón y San Francisco de Borja.

DIA 3.—Lunes.—Santos Emeterio, Celedonio, Marino, Félix, Fortunato, mártires; Ticiano, Obispo; Cunegunda, emperatriz, virgen.

La Misa y oficio divino son de la dominica, con rito simple y color morado.

Oratorio del Caballero de Gracia (40 Horas).—8, Exposición; 10, misa solemne; 7,30 t., estación, rosario y reserva.

Cristo de San Ginés.—Al toque de Animas, ejercicios, con sermón y Rosario.

DESAGRAVIOS POR LOS DIAS DE CARNAVAL

Parroquias.—Dolores, 6 t., estación, rosario, sermón, señor Sanz de Diego; desagravios y reserva.—N. Sra. del Pilar: 5 t., Exposición, estación, rosario, ejercicio, reserva y cánticos.—S. Ginés: 4 t., Exposición; 5, estación, rosario, sermón, señor cura; desagravio y miserere.—Covadonga: 5 t., Exposición, estación, rosario, desagravios y solemne bendición y reserva.—Carmen: 8.30, misa de comunión y absolución general; 5.30 t., Exposición, estación, rosario, sermón, señor Herrero; ejercicio, reserva y símbolo de S. Anastasio.—Sta. Teresa: 10, misa cantada con Exposición; 3 t., Manifiesto; 5,30 t., rosario, sermón, señor Del Valle; desagravio y reserva.

Iglesias.—Basílica de la Milagrosa: 8,30, misa de comunión; 12, misa de los Caballeros de la Milagrosa: 5.30 t., Exposición, rosario, sermón, Lumbreras; desagravio y reserva.—Comendadoras de Calatrava: 9, Exposición, misa y comunión; 5 t., visita al Santísimo, rosario, sermón y solemne reserva.—N. Sra. de la Consolación: 5,30 t., Exposición, ejercicio, sermón, señor Valcárcel, y reserva.—S. Manuel y S. Benito: 5 t., rosario, ejercicio, sermón, P. Olaso; bendición y reserva.—Templo nacional de Sta. Teresa: 8.30, misa de comunión; Exposición durante todo el día; 6 t., ejercicio, sermón, P. Juan de la Cruz, C. D., y reserva.—S. Francisco el Grande: 5.30 t., ejercicio.

CANONJIA VACANTE

En la S. I. Catedral de Orihuela se halla vacante una canonjía, cuya provisión corresponde en turno a la Corona y ha de proveerse por oposición. La canonjía lleva conjunta la carga especial de director del Secretariado diocesano de Acción Católica. Las instancias se reciben en la cancillería episcopal hasta el 23 del actual, debidamente legalizadas.

EL TIBIDABO

Habló el Corazón Divino de Jesús a su siervo el P. Hoyos, y le dijo: "Reinaré en España con más veneración que en todo el mundo", mas no quiso señalar entonces a su amante hijo el lugar en que quería sentar el trono de su realeza.

Habló, pasados los años, a otro siervo suyo, nacido en una riente colina al pie de los Alpes, cuando, ya viejecito, vino a pisar esta tierra bendita de España, y a él le señaló el dedo divino el lugar en que se había de emplazar el Alcázar desde donde manifestase de modo particularísimo su amor a la Humanidad.

La voz infalible de la Iglesia ha declarado Beato a aquel humilde sacerdote turinés, que se llamó Juan Bosco; aquel mismo sacerdote que en su viaje de Turín a Barcelona—en el año 1886—no cesaba de oír una voz misteriosa, insistente que clamaba dulcemente a su corazón: "Tibi dabo"... Tibi dabo... El profeta no adivinaba el arcano y se decía confuso traduciendo las palabras latinas: "Te daré"... Te daré... ¿Qué será lo que me quiere dar el Señor? Y Dios le dió el lugar en donde quería establecer el trono de su predilección de amor: (la cumbre del monte Tibidabo).

El anciano sacerdote derramó lágrimas de consuelo al ver desgarrarse ante sus ojos el velo del misterio. Aquella era la explicación satisfactoria de las palabras que con tanta insistencia resonaran en sus oídos.

El Beato Juan Bosco fué, pues, privilegiado con divina revelación de Dios, señalándole el lugar y pedestal para su Trono. No lo envidies. A ti te elije el Corazón Divino como Apóstol de su obra. No le niegues tu cooperación. Las columnas del templo se yerguen airosas cortando el azul de los cielos como plegaria al Altísimo. En la devota cripta recibe ya culto el Sagrado Corazón, el cual espera con ansias que sus amantes le acaben de construir este templo en el monte por El elegido.

* * *

(Este periódico se publica con censura eclesiástica.)

Sección de caridad

DONATIVOS RECIBIDOS

(Las demás circunstancias y domicilios de los casos ya expuestos en esta sección y que por falta de espacio no detallamos, los encontrarán nuestros lectores en el número del periódico en que se publicó el suelto.)

Leonor Sáez (16-2-930). G. L. T., 20.—Total, 118.75 pesetas.

Trinidad Panadero (16-2-930). G. L. T., 20.—Total, 128.75 pesetas.

Carmen Hernández (16-2-930). G. L. T., 20.—Total, 186,25 pesetas.

Manuela Castillo (16-2-930). G. L. T., 20.—Total 160.25 pesetas.

Pobre viuda de la calle de Salitre, 43, segundo (31-8-929). G. L. T., 10.—Total, 93.75 pesetas.

* * *

Para las Misiones católicas en el extranjero, G. L. T. nos ha enviado un donativo de 25 pesetas.

ULTIMAS PUBLICACIONES
Editadas en el mes de febrero de 1930.
BARAHONA.—Derecho Municipal (De las Contestaciones de Secretarios de Ayuntamientos de primera categoría), 20 pesetas.
ORTOGRAFIA PRACTICA.—Ejercicios para la escritura al dictado. En tela, 5 pesetas.
PRADOS Y CAMPS.—Contestaciones al programa de 29 de noviembre de 1929 para los exámenes de aptitud para el ejercicio del cargo de corredor de Comercio: 8 pesetas.
MARQUINA.—El monje blanco.—Retablos de leyenda primitiva: 5 pesetas.
GARCIA MENENDEZ.—Contestaciones de escribientes. Interventores de Arbitrios del Ayuntamiento de Madrid: 8 pesetas.
NUEVAS ADMINISTRACIONES EXCLUSIVAS
OTTO, Nicolás S. de.—La contumacia en las antiguas Leyes Civiles y Canónicas y en el Derecho procesal moderno, 2 pesetas.
GONZALEZ GARCIA.—La soberanía del Parlamento inglés. Su evolución política. Su estado actual: 5 pesetas.
RUIZ Y RUIZ.—Evolución del sufragio en el reino unido de la Gran Bretaña e Irlanda: 5 pesetas
"Editorial Reus", S. A.
Academia: Preciados, 1. Librería: Preciados, 6. Apartado 12.250, Madrid.

AGUA de SOBRON
LA MAS DIGESTIVA
DEPOSITO: SAN MATEO, 18. T.º 31590

IÑIGO Muebles. Todas clases, baratísimos. Costanilla Angeles, 15

Cuide usted su estómago porque es la base de su salud
Yo padecí también como usted, pero me curó el
DIGESTÓNICO
del Dr. Vicente
VENTA EN FARMACIAS

Alza ligera en el precio del aceite

TAMBIEN MEJORA LA COTIZACION DE LA PATATA. TRIGOS Y VINOS SIGUEN ENCALMADOS.

CIUDAD REAL, 1. — En Castilla la Vieja se impacientan y desazonan los agricultores ante su magno problema del trigo, que les ahoga; acuden al Gobierno en demanda de protección para el principal producto de su industria, y el Gobierno, como es lógico, les atiende. En la Mancha son los vitivinicultores quienes se reúnen en Manzanares para estudiar y aprobar conclusiones, que habían elevado al Gobierno de su majestad con la legítima pretensión de que los atiendan para que la tremenda crisis del vino se palie algo, ya que el asunto está peor que malo.

En Andalucía, los olivareros levantan su voz, angustiados ante la trágica perspectiva de su poderosa y españolísima industria del aceite, que es la más poderosa palanca de nuestra balanza comercial, que no es un desastre gracias en parte, a la exportación de tan preciada grasa vegetal... Y ¿para qué seguir?

Sería inútil negar que la agricultura española atraviesa una crisis manifiesta, que es preciso que por el Gobierno de su majestad se le dedique el máximum de atención para resolverla en lo posible, ya que se trata de nuestra principal riqueza. ¿Qué sería de España si llegáramos al "crac" en el negocio agrícola? Es horroroso pensarlo. Todo el tinglado nacional se venía abajo, y quien más quien menos, ya podía pensar en irse a vender babuchas a Macedonia, pongo por ocupación.

Pero no crean mis amables lectores que estas deplorables circunstancias son únicas en el mundo. En toda Europa se nota el mismo molestar y tienen idénticas y justificadas preocupaciones.

El ministerio de Agricultura francés ha considerado oportuno dar a la publicidad una interesantísima nota, que hemos leído con la atención que merece. Han tenido dos reuniones presididas por el señor ministro, y a las que asistieron los senadores y diputados presidentes de la comisiones de Agricultura, presidentes de Cámaras agrícolas regionales, los miembros de la Oficina de la Academia de Agricultura, los altos funcionarios y los inspectores del ministerio. En primer lugar acuerda la Comisión demandar urgentes medidas para detener la crisis del trigo, del vino, de los productos lecheros, de las patatas, del lino, etc., etc. Y dice la nota oficiosa: "Entre las medidas inmediatas que reclama la Agricultura, ocupa el primer lugar la posibilidad de exportar nuevas cantidades de trigo para descongestionar el mercado".

Reconocen estos señores franceses, que precisa orientar este problema, en el sentido de que las exportaciones adquieran su valor máximo. Y termina la nota con estas palabras: "Aumentar las exportaciones es para ella (para la Agricultura francesa), de una necesidad absoluta, pero tenemos antes una cuestión de organización. Y cuando se estudia el problema agrícola del momento actual, se llega a esta conclusión: que la salud de la Agricultura está en el fondo entre sus manos. Cualquiera que sean las medidas estatales, ningún efecto duradero surtirán, si la Agricultura, como todas las demás industrias, no comienza por organizarse sólidamente sobre un terreno económico".

—¡Qué visión tan exacta del problema!

Después nos enteramos que los delegados de las Asociaciones y las Cámaras Agrícolas se han reunido en París el día 13 del actual, y votado unos estatutos de una Asociación nacional para el desenvolvimiento de las exportaciones agrícolas. Esta Asociación tiene por objeto "la organización de una propaganda y de una publicidad indispensables al éxito de las exportaciones agrícolas, al propio tiempo que el mejoramiento de la calidad de los productos y la organización de un control, para ofrecer todas las seguridades a los compradores".

De forma que ya ven ustedes: el problema existe tan agudizado o más que en España; se reúnen las representaciones agrícolas y las técnicas, estudian el problema, ofrecen resoluciones al Gobierno, pero no lo confían todo a esa intervención, que es necesaria, pero no suficiente. Y en tanto esperan que el Gobierno haga lo que pueda (en estos grandes problemas, todos los Gobiernos de todos los países hacen lo que numanamente pueden), ellos hacen lo que deben, y empiezan por organizarse y seguir esas orientaciones que acabamos de transcribir.

Pero, ¿organizarse, unirse los agricultores españoles para la defensa de sus intereses...? Por experiencia propia y bien reciente, sé yo que eso es casi imposible. Como máximum, el consabido mitin, el viaje de la Comisión a Madrid para contarle nuestras cuitas al Gobierno, una canica al aire con motivo del viajecito, y vuelta a casa para seguir dando vueltas al asunto. Y a esperar pacientemente que vengan a por nuestros vinos, nuestros aceites, etc., y a ver si dicen algo los papeles de lo que haya hecho el Gobierno. ¡Que no, que no es ese el único camino, mis queridos cofrades; que hay que variar un poco el disco, porque este ya va muy gastado!

Las patatas reaccionan sensiblemente y ya gatean los seis reales la arroba. Todavía falta una chispita para que estos pobres labriegos puedan respirar a pleno pulmón, pero todo se andará. Lo peor es que cuando lleguen a las dos pesetillas, que es el precio que ya remunera, los desgraciados ¡los de siempre!, han vendido ya hasta el arte de la noria.

El vino sigue inconmovible a once reales el blanco, y lo tinto a nada, porque no lo quieren ni para zurras con el truque.

El aceite parece que ha querido hacer un pinito estos días, alcanzando el precio de 16 pesetas en alguna plaza. Pero vuelve a descender y queda a 14,50.

Candeal, 48 pesetas los 100 kilos; cebada, 34; avena, 31; chicharos, 33; yeros, 33; panizo, 41; habichuelas, 13 pesetas arroba; garbanzos, 125 los 100 kilos (muy variable, según tamaño y cochura); harinas, 62; cominos, 1,45 kilo; azafrán, 3,25 onza. Las carnes, de todas clases, queso, lanas, caza y volatería, sin variación.

C. M. A.

Personal de Agricultura

Ingenieros Agrónomos. — Don Blas Francisco Herrero García, director de la Estación de Viticultura de Alcázar de San Juan, es trasladado a la Sección Agronómica de Córdoba. Por haber sido declarado supernumerario el ingeniero señor Ruiz Ballota, ha ingresado como ingeniero tercero don Eladio Asensio Villa, quedando supernumerario por no tener solicitado el ingreso.

Don Juan Sánchez Ocaña y Sánchez Ocaña, ingresa como ingeniero tercero.

Don Zoilo Cano Carbonell, afecto al Catastro, dependiente del ministerio de Hacienda, es destinado a la Sección Agronómica de Toledo.

Don Trinidad Catasús y Catasús, afecto a la Sección Agronómica de Barcelona, es encargado al propio tiempo de la Dirección de la Estación Agropecuaria de Vich.

Ayudantes del Servicio Agronómico.—Don Fernando Alonso Pimentel, afecto al Catastro, dependiente del ministerio de Hacienda, es declarado en situación de supernumerario, por pasar a prestar servicio en la Confederación Sindical Hidrográfica del Duero.

Don Alfonso Rey Teijeiro, en situación de supernumerario, reingresa en servicio activo, y es destinado al Catastro, dependiente del ministerio de Hacienda.

OPOSICIONES Y CONCURSOS

Cátedras.—Física y Química.—Terminados los exámenes, el Tribunal ha procedido a la votación de los aprobados, y después de la misma, han hecho la siguiente propuesta para ocupar las plazas.

Número 1, don Manuel Mateo Martorell (que resultó aprobado por unanimidad); 2, don Francisco Poggio Mesomano, también por unanimidad; 3, señorita Jenara V. Arnal, por mayoría de tres votos; 4, don Telio Bendaña Alvarez (unanimidad); 5, don Juan B. Villena (mayoría cuatro votos); 6, don Jesús Vázquez Román (unanimidad); 7, don José Sánchez Romero (Mayoría, 4).

Para el puesto número 8 quedaron empatados los señores Hernández Fernando, San Román, Armillo, Viso y Mendiola. Verificada segunda votación, resultó elegido don Mariano Hernández Fernando.

Todos los aprobados deberán encontrarse el lunes, a las tres de la tarde, en la Universidad Central, salón de Ciencias, para elegir la cátedra correspondiente.

Acústica y Optica.—Para realizar el lunes el segundo ejercicio está convocado el opositor señor Jardi.

Matemáticas.—El lunes, a las cuatro y media de la tarde, están llamados para realizar el cuarto ejercicio el señor don Carlos Citera, que tomará punto por la mañana y desarrollará el tema por la tarde en sesión pública.

Lógica Fundamental.—Mañana actuará en el segundo ejercicio los señores Romero Flórez y González Pola.

Historia y Literatura española.—Quedan citados para el próximo miércoles, a las cuatro de la tarde, todos los opositores presentados.

Registros de la Propiedad.—Ha sido aprobado en el primer ejercicio, segundo llamamiento, el número 134, don Juan Calvo Calvo, con 30,84 puntos.

PASTILLAS VICHY-ETAT
a base de **Sal Vichy-État**, curan los desórdenes digestivos, los dolores de estómago las aftas y placas de los fumadores, aseptizan el aliento calman la tos, etc.

SPIEDUM RESTAURANT Pi y Margall, 5.
HOY DOMINGO
y el Lunes, y Martes de Carnaval,
TE BAILE MODA
de cinco treinta a ocho treinta.

Productos de régimen
Casa Santiveri. **Plaza Mayor, 24** (esquina Siete de Julio).

LISTA DE LA LOTERIA

EL SORTEO DE AYER

Premios mayores

Núm.	Pesetas	Poblaciones
3.029	100.000	Madrid-Córdoba.
17.882	60.000	Cáceres-Palencia.
3.919	20.000	Coruña-Granada.
5.962	10.000	Jaén-Badajoz.
10.017	1.500	Valencia-Jaén.
10.063	"	Cartagena-Badajoz.
11.975	"	Madrid-Cartagena.
15.573	"	Madrid-Barcelona.
16.542	"	Madrid-Cádiz.
22.012	"	Barcelona-Madrid.
23.216	"	Burgos-Barcelona.
23.334	"	Barcelona-Sevilla.
26.524	"	Barcelona-Sevilla.
30.174	"	Osuna.
30.378	"	Palencia.
31.507	"	Toro.
34.277	"	Barcelona.
37.006	"	Zaragoza-Madrid.
38.700	"	Madrid.

Las 99 aproximaciones de 300 pesetas, señaladas para la centena del premio primero, han correspondido a los números desde el 3.001 al 3.100, ambos inclusive, a excepción del número 3.029, que es el premiado con 100.000 pesetas. Las 99 aproximaciones de 300 pesetas, señaladas para la centena del premio segundo, han correspondido a los números desde el 17.801 al 17.900, ambos inclusive, a excepción del número 17.882 que es el premiado con 60.000 pesetas. Las 99 aproximaciones de 300 pesetas, señaladas para la centena del premio tercero, han correspondido a los números desde el 3.901 al 4.000, ambos inclusive, a excepción del número 3.919, que es el premiado con 20.000 pesetas.

Las dos aproximaciones de 800 pesetas han correspondido a los números 3.028 y 3.030. Las dos aproximaciones de 600 pesetas han correspondido a los números 17.881 y 17.883. Las dos aproximaciones de 536 pesetas han correspondido a los números 3.918 y 3.920.

Premiados con 300 ptas.

DECENA

64 66 72 97

CENTENA

104 105 107 146 161 173 180 181 231 252 255 263 281 306 413 428 435 467 479 486 551 570 621 709 721 729 236 745 750 766 805 831 833 864 921 993

MIL

059 079 095 118 139 147 173 178 200 291 305 322 329 355 381 384 399 414 418 454 462 507 509 521 523 527 539 542 558 571 590 595 642 680 688 723 757 763 784 787 806 810 816 858 909 912 924 925 941 956 967 984

DOS MIL

029 109 124 159 170 191 205 206 216 239 257 265 266 279 281 293 337 339 372 387 395 396 439 468 482 530 543 549 560 588 645 675 767 770 834 861 874 901 907 911 924 945 953 966 979 986

TRES MIL

000 015 068 131 165 168 215 221 238 343 346 371 376 390 431 504 603 604 646 649 662 669 681 731 761 772 773 777 778 791 792 795 808 869 904 913 957 967 984

CUATRO MIL

038 041 056 065 074 083 214 217 227 245 288 295 304 347 385 399 403 435 507 527 538 554 557 559 609 613 618 691 699 704 708 709 757 771 801 822 824 826 845 846 870 883 898 926 927 938 978 998

CINCO MIL

063 133 137 140 179 198 199 262 264 291 310 331 332 336 338 348 378 456 473 494 526 531 535 538 583 591 611 663 687 689 694 733 759 788 795 843 851 895 901 964 984 987

SEIS MIL

012 056 094 095 107 161 174 177 219 238 257 280 290 337 354 432 474 492 540 541 598 616 622 644 673 833 854 884 915 917 948 951 966

SIETE MIL

006 020 026 031 051 059 077 093 221 238 347 313 316 317 344 345 348 352 418 482 514 559 600 615 625 636 639 641 670 706 742 755 773 786 811 818 835 941 974 980

OCHO MIL

007 027 042 084 106 110 151 162 186 237 245 283 307 351 367 428 444 493 502 622 632 633 678 714 782 847 873 874 890 913 920 931 942 961 964 969 979

NUEVE MIL

025 056 081 083 143 144 182 200 216 220 279 306 348 380 401 405 443 454 576 477 500 502 517 537 543 546 598 631 664 667 756 774 794 868 871 874 906 921 952 953 974 976 998

DIEZ MIL

040 096 213 257 285 343 352 356 362 386 408 411 412 436 448 458 466 482 515 531 536 569 574 584 601 612 627 632 633 688 719 733 734 741 757 775 817 825 828 834 845 922 927 956 962 981 997

ONCE MIL

092 131 132 139 176 217 257 260 265 317 338 360 381 385 390 406 411 458 472 519 573 574 575 596 614 639 649 705 706 726 730 732 745 746 782 795 818 854 889 904 939 992

DOCE MIL

026 036 047 087 116 121 153 157 181 184 188 190 194 218 219 297 313 321 342 367 372 397 399 403 407 423 430 466 476 488 533 541 608 631 634 695 714 734 805 811 845 898 914 920 930 974 992 999

TRECE MIL

072 083 090 102 150 161 186 299 308 450 460 485 498 500 541 548 590 611 618 715 737 741 749 772 780 808 826 827 833 849 859 886 896 935 954 969 975

CATORCE MIL

001 042 063 094 155 254 257 263 283 386 292 323 387 446 464 500 544 567 621 636 637 639 657 712 806 865 909 917 931 935 985 992

QUINCE MIL

025 098 100 106 219 242 273 281 284 290 307 321 415 426 432 473 490 497 547 556 580 602 613 644 650 671 713 745 759 763 784 802 829 844 849 881 883 902 906 925 943 944 962 973 983 990

DIEZ Y SEIS MIL

011 039 150 161 162 179 198 214 237 258 333 334 369 379 400 411 416 422 440 475 482 506 543 548 563 579 588 595 644 654 656 668 673 703 733 750 753 778 795 801 845 853 864 871 888 963 971 987

DIEZ Y SIETE MIL

000 048 063 138 151 192 204 234 304 314 321 353 391 395 409 419 437 450 455 480 523 600 620 622 674 723 727 732 735 738 763 777 820 839 869 871 888 907 932 949 993 996

DIEZ Y OCHO MIL

022 043 079 089 095 157 177 178 229 277 314 327 351 384 398 412 433 439 460 468 491 500 512 534 545 588 611 624 642 706 742 761 791 798 801 829 858 863 874 910 930 937 945 969 970 971

DIEZ Y NUEVE MIL

006 044 050 053 068 073 111 147 161 178 184 220 271 375 379 394 415 461 473 487 501 580 596 638 670 674 675 679 685 704 741 776 781 795 831 858 922 929 949 951 957 958 964 979 987

VEINTE MIL

002 066 071 074 079 121 139 197 224 234 290 296 307 359 394 424 426 445 458 484 486 514 516 552 575 589 672 719 725 737 740 748 752 777 786 788 791 814 861 905 917 943 944 953 961 989

VEINTIUN MIL

006 012 022 029 038 043 053 058 062 083 115 133 136 150 166 223 237 346 361 369 464 526 535 583 648 660 670 729 730 735 751 798 863 878 915 948 949

VEINTIDOS MIL

007 029 081 088 094 095 125 188 206 210 250 252 264 282 290 319 326 339 345 393 495 512 528 571 612 639 686 696 702 708 709 767 799 805 870 889 900 901 915 948 949

VEINTITRES MIL

017 051 052 064 072 144 153 177 191 192 213 221 242 253 278 335 380 388 391 396 414 438 437 498 503 558 607 729 789 805 842 860 883 928 960 995 968 969 977 989

VEINTICUATRO MIL

016 031 079 093 182 189 260 267 268 272 289 306 335 340 351 354 357 381 408 412 455 479 498 505 531 538 594 619 656 669 704 751 801 832 841 875 877 931 938 961 967

VEINTICINCO MIL

007 010 013 066 087 099 101 107 112 158 224 236 262 278 313 320 330 347 383 398 462 469 503 506 532 577 584 639 677 685 722 725 747 796 812 828 849 865 884 953

VEINTISEIS MIL

006 013 052 063 122 143 145 176 179 223 324 269 365 393 417 418 435 451 458 470 488 509 540 576 581 582 603 696 765 808 817 818 837 843 848 914 928 937 940 956 970 993 999

VEINTISIETE MIL

015 020 024 033 039 137 141 144 152 157 166 195 197 233 243 250 270 277 307 346 349 404 432 438 455 457 504 520 563 573 604 614 637 723 731 734 775 782 795 811 831 841 873 879 885 886 910 958 963 995

VEINTIOCHO MIL

017 025 111 117 138 163 175 215 230 236 251 262 263 318 326 329 336 342 362 372 409 447 453 592 603 5554 577 581 607 610 622 653 665 678 717 722 737 829 877 890 898 916 973 988 991

VEINTINUEVE MIL

025 036 049 059 100 133 136 137 141 142 178 196 210 218 239 295 372 389 415 527 534 542 547 551 582 585 610 667 692 740 746 808 834 881 902 911 927 951 987

TREINTA MIL

014 034 048 059 079 098 105 113 116 121 123 154 161 170 225 271 306 337 365 375 397 409 428 431 477 489 499 515 547 586 611 663 664 714 735 770 795 807 810 819 826 828 832 844 866 870 882 889 958 971

TREINTA Y UN MIL

002 014 028 034 068 069 106 133 157 180 230 239 281 295 320 388 453 458 477 486 513 530 551 571 575 596 599 643 669 676 747 751 752 759 793 794 889 890 903 923 934 991 999

TREINTA Y DOS MIL

030 041 045 050 059 083 115 120 145 159 170 179 198 211 286 201 227 331 335 367 373 385 391 439 440 460 465 592 606 613 642 658 695 733 742 800 823 841 848 876 887 890 917 918 924 997

TREINTA Y TRES MIL

016 056 073 075 096 133 149 157 177 237 256 280 282 324 360 361 371 389 434 435 442 443 452 479 516 517 526 560 564 634 647 664 695 697 724 744 830 842 856 938 947 977

TREINTA Y CUATRO MIL

014 019 020 027 035 052 059 069 102 140 141 183 189 192 244 260 283 284 293 308 340 349 389 400 405 421 441 443 448 492 502 556 577 595 642 655 700 719 743 764 803 820 844 865 875 890 927 933 946 950 962 992

TREINTA Y CINCO MIL

015 020 039 071 080 086 158 164 261 268 270 283 287 292 347 387 410 414 416 448 457 461 465 474 502 523 575 569 581 618 620 657 681 706 730 741 763 768 778 794 872 893 905 949 988

TREINTA Y SEIS MIL

021 026 052 070 071 091 121 125 130 143 154 164 198 207 253 255 288 296 312 361 391 439 479 503 613 628 641 661 703 740 745 793 809 855 966 971 976

TREINTA Y SIETE MIL

003 011 035 073 085 102 135 139 168 178 199 204 213 231 288 322 323 334 349 361 363 372 376 377 394 462 477 527 543 553 575 593 616 619 626 641 672 681 753 763 796 799 805 811 825 832 837 856 868 941 978 979

TREINTA Y OCHO MIL

024 025 035 046 077 089 721 746 190 193 263 264 282 291 308 310 319 381 390 528 549 569 576 584 587 612 642 687 760 766 769 833 864 868 884 975 979

RADIOTELEFONIA

Programas para el día 2:

MADRID, Unión Radio (E. A. J. 7, 424 metros).—14, Campanadas. Señales horarias. Concierto.—19, Campanadas. Música de baile. — 22, Campanadas. Señales horarias. Concierto de banda. Entrevistas deportivas. Música de baile.—0,30, Cierre.

Radio España (E. A. J. 2.).—17 a 19, Concierto de orquesta. Recital de canto. Música de baile. Cierre.

Programas para el día 3:

MADRID, Unión Radio (E. A. J. 7, 424 metros).—11,45, Sintonía. Calendario astronómico. Santoral. Recetas culinarias.—12, Campanadas. Bolsa. Bolsa de trabajo.—12,15, Señales horarias.—14, Campanadas. Señales horarias. Boletín meteorológico. Información teatral. Bolsa de trabajo. Entrevista con Catalina Bárcena.—19, Campanadas. Bolsa. Música de baile.—20,25, Noticias.—20,30, Cierre.

Radio España (E. A. J. 2.).—17 a 19, Concierto de orquesta. Crítica de arte. Recital de canto. Noticias de Prensa. Música de baile.—22 a 0,30, Orquestas: "La boda de Luis Alonso" (intermedio), Jiménez; "El señor Nicomedes" (schotis), Méndez; "La viuda alegre" (fantasía), Lehar. Conferencia sobre Cinematografía. Orquesta: "Gigantes y cabezudos" (fantasía), Caballero. Recital de poesías. Orquesta: "Ave María", Gounod; "Ballesteros" (pasodoble), López Debesa. Noticias de última hora. Cierre.

Aparatos Radio a plazos. Preciados, 27.

Un nuevo film sonoro de Maurice Chevalier

"El desfile del amor" es la primera opereta creada exclusivamente para el cine Sonoro, y según asegura la crítica de Nueva York, que la conceptúa como algo único y nunca visto, es la mejor producción musical de 1929-30. El público se ha entusiasmado con ella hasta hacer de esta cinta uno de los mayores éxitos del Broadway.

La principal figura de este film es Maurice Chevalier, el actor que fué una revelación como astro cinematográfico en **"La canción de París"**. En **"El desfile del amor,** Chevalier se muestra en un ambiente absolutamente distinto de aquel, mostrándonos una nueva creación del mundo de la canción, baile y comedia. El director de esta película es Ernest Lubitsch, uno de los directores de más imaginación de Hollywood, a quien podemos recordar en un gran número de creaciones y, sobre todo, en **"El patriota"**, producción Paramount, tan celebrada por la crítica como aplaudida por el público. También presenta **"El desfile"** del amor una nueva estrella, de quien se dice es un verdadero hallazgo. Se llama Jeannette Mac Donald, que aunque desconocida en España, ha sido aplaudidísima en gran número de revistas neoyorquinas y es de esperar que pronto será entre nosotros tan famosa y popular como su compañero.

Semana Cinematográfica

Una escena del "film" sonoro "El triunfo de la audacia", estrenado ayer en el aristocrático Callao

Notas cinematográficas

El último balance semianual de la Emelka, correspondiente al primer semestre de 1929, acusa una pérdida de 900.00 marcos oro, según el comunicado oficial publicado a raíz de la reunión del Consejo. La Compañía de teatros Emelka ha tenido una pérdida de 400.000 marcos oro. Las causas se atribuyen únicamente al cambio del "cine" mudo por el sonoro.

* * *

La First National Pathé distribuirá las últimas cuatro películas de la British: "Raise the roof" (Alzar el tejado), "La canción de Sohe", "La novela de Sevilla" y "Mares altos".

"Alzar el tejado" es la primera película hablada de Bethy Balfour's, que hace de ella una de sus mejores creaciones. "La novela de Sevilla", realizada en España, tiene el mérito de ser la primera obra toda en color de la Pathé francesa. Es protagonista Alejandro D'Arcy.

* * *

En Inglaterra ha aumentado considerablemente la importación de películas americanas desde la generalización del sonocino. En el año 1929, según datos del departamento de Comercio de Norteamérica, Inglaterra recibió de Estados Unidos 282.215.480 pies, con un valor declarado de 7.622.316 dólares, contra 222.122.586 pies valuados en [illegible] superior de 1928. El aumento supone 1.148.326 dólares más en un año.

* * *

En Berlín se ha inaugurado recientemente un magnífico salón de "cine" católico. El acto inaugural fué presidido por el Arzobispo de la capital, monseñor Schreiber. El nuevo cinematógrafo lleva el nombre de su iniciador, el abate Souneustein.

PELICULAS Y CINES

CINE DEL CALLAO

Hoy domingo, en las tres grandes secciones, de 4,15, 6,30 y 10,30, el éxito sin precedentes

"El triunfo de la audacia"

"film" sonoro Fox, por

GEORGE O'BRIEN

y las divertidísimas cintas **"¿Quién quiere un huérfano?"**, **"After The Ball"** (dibujos sonoros) y **"Noticiario Sonoro Fox"**.

Conocido de todos el éxito alcanzado ayer, día de su estreno, por el colosal "film" sonoro

"El triunfo de la audacia"

maravillosamente interpretada por el ídolo

GEORGE O'BRIEN

le auguramos una larga permanencia en el cartel del aristocrático

CALLAO

REAL CINEMA

El próximo lunes estreno de la magnífica película sonora **"La muchacha del bar"**, por Lionel Barrymore y Jacqueline Logan y la revista sonora **"Varietés"**.

Palacio de la Prensa y Príncipe Alfonso

El próximo lunes cambio completo de programa, proyectándose las magníficas películas **"Caciques"**, por Charles Murray y **"Ladrones honrados"**.

Monumental Cinema

El lunes próximo cambio completo de programa, proyectándose **"La danza macabra"**, graciosísima película sonora de dibujos y **"El loco cantor"**, por Al Jolson (sensacional acontecimiento).

Cine de San Miguel

En las tres grandes secciones de hoy domingo, 4,30, 6,30 y 10,15, últimas exhibiciones del formidable programa Fox

"Las tres pasiones"

(drama) por Alice Terry e Ivan Petrovich.

"Yo quiero un millonario"

(deliciosa comedia), por Alice White y Jack Mulhall y un **"Noticiario Sonoro Fox"**.

Mañana lunes, cambio total de programa, estrenándose el espectacular film sonoro **Metro Goldwin Mayer**

"Broadway Melody"

por Bessie Love y Anita Page, exhibida hace poco en el aristocrático **CALLAO** con éxito ininterrumpido.

REAL CINEMA
LUNES ESTRENO
de la magnífica película sonora
LA MUCHACHA DEL BAR
(FILM RENACIMIENTO)
POR
Lionel Barrymore
Y
Jacqueline Logan

MONUMENTAL CINEMA
El próximo lunes
LA DANZA MACABRA
Graciosísima película sonora de dibujos, y grandioso acontecimiento
EL LOCO CANTOR
(Exclusivas Diana)
POR
AL JOLSON

PALACIO DE LA PRENSA Y PRINCIPE ALFONSO
LUNES PROXIMO ESTRENO
de las interesantes películas
"LADRONES HONRADOS"
(Marca FOX)
Y
"CACIQUES"
por Charles Murray

SAN MIGUEL
Mañana lunes estreno del espectacular film sonoro y hablado
METRO-GOLDWYN-MAYER

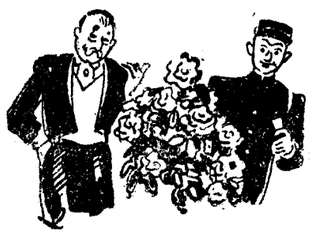

BROADWAY MELODY
POR
ANITA PAGE
Y
BESSIE LOVE

Maurice Chevalier en una escena del gran "film" sonoro y hablado "El desfile del amor" (Paramount).

TODOS LOS DIAS
¡EXITO!
en el aristocrático
Callao

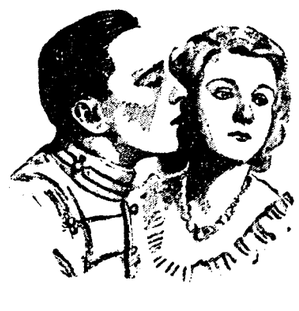

EL TRIUNFO DE LA AUDACIA
POR
GEORGE O'BRIEN
Film sonoro FOX

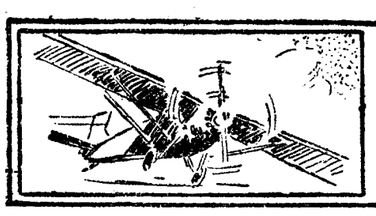

TURISMO

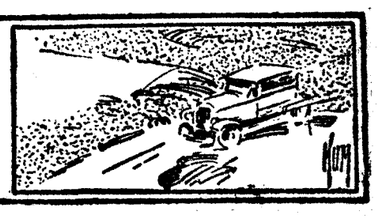

PALENCIA Y LA AUGUSTA SERENIDAD DE SUS CAMPOS

En la dilatada llanura de la tierra de Campos, los alrededores de la ciudad recuerdan la huerta levantina. De recio sabor castellano, la cerca la risueña y lozana vega del Carrión.

MAGNIFICA CATEDRAL GOTICA Y OTROS TEMPLOS NOTABLES

En la inmensa llanura, austera, seca y pelada, de la tierra de Campos, la ciudad de Palencia y sus alrededores constituyen un remanso, un oasis fertil y alegre, a tal punto que el viajero se cree como transplantando de improviso a otra región tan dispar de la castellana como la fructífera huerta levantina.

La tierra de Campos

Pero, antes de adentrarnos por la ciudad, algo hemos de decir de esa tierra de Campos, granero de España, de perspectivas indefinidas, grandiosas y hondas, deleite insuperable para cuantos espíritus saben contemplar y comprender la grandeza y austera hermosura de los panoramas de Castilla. Quizás en ninguna zona de la planicie castellana pueden admirarse llanuras más dilatadas, en toda su profunda, muda y espléndida serenidad, como en esta tierra de Campos, sin límite; serenidad que se acrece y ahonda cuando la "llanura sin fin" adquiere luminosidad vigorosa por el sol levantado en lo alto de la esfera azul, gigante, ilimitada, de inconcebible grandor. La grandeza se impone a todo, sobrecoge al alma, que como en éxtasis se eleva a lo infinito.

La magnitud de esa impresión, su unidad, no la interrumpen los pueblos castellanos, pardos y terrosos, como simples elevaciones de la tierra, que no hieren la unidad inquietante, deslumbradora e inmensa, del panorama sin término, y son como notas pintorescas y variadas, lo mismo que los árboles escasos que, de cuando en cuando aparecen, y que el blancor restellante con que las carreteras resaltan del gris parduzco del suelo y que las momentáneas limitaciones del horizonte, en que descansar la vista de la obsesión de lo grandioso e infinito. Cada pueblo aparece rodeado de un circuito de palomares, cuyos redondos contornos, vemos también más apartados de los caseríos. De cuando en cuando, bandadas de palomas apenas cortan la diafanidad del ambiente, sin lesionar, sino recalcando el augusto silencio imperante.

Aún en esta época no se contemplan "mares de enceradas mieses". Los campos apenas verdean, apuntan sólo hierbas. Pero poco pierde por ello la grandeza del paisaje, grandeza comparable, superior a la del mar, pues si le falta la bravura de éste, nada le cede en inmensidad y triunfa por su misma variedad, y, sobre todo, por su sobrecogedora e impenetrable serenidad.

La laguna de la Nava

Cerca de la capital, al Oeste, la laguna de la Nava, varía el tono del panorama castellano, sin romper la armonía. Quizá sea insana para los siete pueblos que la rodean y conviniera desde este punto de vista que fuere desecada; pero es indiscutible que realza esta visión hermosa de lo ilimitado. De un azul plomizo cerca, amoratada poco más allá, variando de color y tono a efectos del rico e imponente sol castellano, verdea cerca del horizonte en perspectiva marítima, se confunde, por fin, como prolongando el azul inmenso del firmamento, acrece y fortalece lo tranquilo y sereno del conjunto, callado y apacible, y parece como si nivelara y prolongara aún más la perspectiva, como si hiciera más llana la llanura ilimitada.

Junto a esta laguna, en Paredes de Nava, nació Jorge Manrique. Ningún ambiente más adecuado para formar el espíritu del autor de las coplas de mayor serenidad y hondura; ningún escenario más a propósito para recitarlas o para recordarlas. La influencia de la tierra en la formación de los grandes espíritus se patentiza aquí una vez más.

Un jirón de Levante en pleno Castilla

Tras esta contemplación, de cierto carácter místico, Palencia, ciudad netamente castellana, se nos presenta risueña y jovial. No se nos muestra a la usanza de sus hermanas de Castilla, en apretado caserío, dominado por templos, con una espectacular exhibición de monumentos y estilos arquitectónicos, ni la vemos orlada de murallas. La ciñen, en cambio, huertas, jardines, arboledas, caseríos entre cultivos, un círculo incompleto de casas diseminadas en amena vega—milagro del Carrión en ala pelada llanura de campos—, que sólo deja entrever las torres y cúpulas más altas de la ciudad castellana. La ciudad se prolonga por el campo. Quizá diste algo este conjunto de la lozanía de la huerta murciana, pero tras de recorrer desde Villalón la tierra de Campos creemos encontrarnos ante un jirón de esa huerta, trasladada al corazón de la vieja Castilla.

Aspecto exterior de la Catedral de Palencia

La ciudad castellana

Pero todo esto no es sino la presentación, la envoltura amena, la jovialidad compatible con la seriedad y firmeza del alma castellana de esta ciudad. Lo serio no es concepto contrapuesto a lo jovial.

Palencia posee un puro sabor castellano, no ya sólo por su emplazamiento en el corazón de Castilla, ni por su valor histórico avalorado por recuerdos del Cid, sino porque, pese a todos los remozamientos, a veces impropios, no ha perdido su contextura y tipismo castellano y personalísimo.

La calle principal, que se extiende en toda la longitud de la ciudad, ostenta edificios modernos muy notables, exigencia de los tiempos, pero de trecho en trecho, casi en toda la longitud de la curvada vía la dan carácter sus estrechos soportales con columnas de variados capiteles; en su conjunto poco significan las modernizaciones, conserva su aspecto añejo, genuinamente palentino.

Castellanos son también su Catedral, sus templos, en los que no falta la nota de fortaleza, propias del pueblo de la Reconquista.

Y no hay que olvidar la Puebla, barrio característico, el de los antiguos tejedores de las famosas mantas palentinas. Hoy siguen viniendo tejedores, aunque no trabajen en sus talleres propios, sino en moderna fábrica. Ha perdido su fuero especial, desligado de la ciudad, su autonomía para nombrar sus autoridades, pero no ha perdido aún su individualidad típica, aunque ya muy adulterada, dentro de la ciudad. Sus casas son de largos y estrechos corredores de entrada, pero más que en éstas, muy modificadas, radica su personalidad en delineación de sus calles, en el conjunto, que no ha perdido del todo su tonalidad de barrio gremial.

La Catedral

Se muestra la Catedral palentina con poca riqueza exterior. La escasez de ornato externo no hace prever la riqueza y esplendidez del interior, y así sorprende más y se aviva la impresión de claridad de la parte del trascoro, dotada de una claridad en pocas Catedrales alcanzada, que inunda las naves y todos los rincones y da relieve a la filigrana de piedra del trascoro, a todos los pormenores ornamentales, y parece elevar y valorar la esbeltez de las naves góticas.

Pero no se crea por eso falto de valor el exterior. Dos puertas, una de ellas orlada de follajes en gran ojiva, y otra, también ojival, de suprema elegancia, dejan entre sí una torre amplia, gruesa, cuadrilonga, coronada de una espadaña; torre desprovista de aditamentos artísticos; sencilla, austera, como el espíritu castellano.

Las dos puertas corresponden a los dos cruceros, nota característica de este templo, en forma de cruz patriarcal. La parte comprendida entre los cruceros y la girola se halla en esa luz semitonada de la Catedrales, que envuelve en cierto misterio las capillas catedralicias. Más allá la luz triunfa y aviva la magnificencia del templo.

Avaloran a la Catedral las verjas de cresteria policromada, el púlpito renacentista de Cabeza de Vaca, el sepulcro de doña Urraca, la custodia de Benavente, cuadros del Greco y de Berruguete, un tríptico flamenco, una magnífica colección de tapices flamencos y el trascoro, de gusto artístico y plateresco, con dos relieves de fuerza y movimiento el uno y de extraordinario sentimiento místico el otro, de arte fino y depurado en todos sus detalles.

Al pie del trascoro se halla la escalera que conduce a la capilla de San Antolín, llamada "cueva", de bóvedas con relieves, bajas, obscuras, evocación de catacumbas. Recientemente se han hecho valiosos descubrimientos de construcciones románicas. Unense a dar interés al recinto la confianza piadosa hacia el agua del pozo que allí existe y la bella leyenda según la cual el rey Sancho sintió paralizado su brazo al llegar hasta el lugar sagrado persiguiendo a un jabalí. Pesaroso de la profanación, obtuvo el movimiento e hizo levantar la iglesia para recordarlo,

Otros templos

Varios templo srequieren la atención del turista. Citaremos entre ellos el convento de Santa Clara, con su portada gótica, de sobriedad y elegancia quintaesenciadas; San Miguel, de almenada torre gótica, de aspecto de fortaleza, pero al mismo tiempo airosa y gentil en grado supremo; sus amplios ventanales ojivales están divididos en dos o tres arcos por finas y esbeltas columnitas, y sus cerramientos, con calados rosetones. Se asienta la torre sobre una portada románica, y el templo corresponde a la época de transición de este estilo al románico. El convento de San Pablo, de fundación atribuída al propio Santo Domingo de Guzmán; San Francisco y San Lázaro, construído sobre la casa solariega del Cid, con pinturas flamencas y un cuadro de Andrea Sarto.

También merece visitarse la Diputación, renacentista; el Ayuntamiento y, como edificio moderno, el Instituto.

Notas turísticas

A su interés monumental histórico, al contacto con la dilatada tierra de Campos, une Palencia la belleza de su vega, sus paseos y arboledas de la ribera del Carrión y su limpieza y urbanización, mejorada en los últimos años. Es una ciudad, llana, sin desnivel alguno, y limpia y retocada, aunque desdicen algunas notas y, en particular, el barrio de la Puebla, que nada perdería de su carácter, muy mixtificado, con aproximarla al aseo que ostenta el resto de la ciudad.

Adolece aún Palencia de escasa preparación turística en cuanto a oficinas de información y facilidad para obtener datos tanto respecto a la ciudad, como al resto de la provincia. El Patronato de Turismo ha publicado ya una hojita sobre la ciudad, acompañada de notas de precios de tres o cuatro hoteles, bastante aceptables.

El afán modernista no ha respetado muchas cosas respetables, y de ahí que apenas se conserven otras casas solariegas que la llamada del Cordón.

Por otra parte, se han realizado algunas obras no convenientes, y en cuanto a las municipales, hemos de aludir a la terracilla central para juegos de niños, levantada en el centro de la Plaza Mayor. No es nada apropiada, y podría haberse hecho en otra parte, como junto a algunos de los jardines.

Importante núcleo ferroviario, unión de las líneas de Madrid a Galicia y a Asturias y a Santander, el tren no tarda ni una hora desde Valladolid. Posee buenas carreteras para su unión con Valladolid, con Santander y con León y otros puntos. Servicios regulares de coches existen en varios puntos de interés turístico, pueblos como Torquemada y Carrión de los Condes.

La vega no puede ser bien apreciada desde la parte de la estación del Norte. Se extiende más bien por la zona opuesta, por donde corre el Carrión, a poca distancia por cierto del canal de Castilla; el río se salva por tres puentes, uno de bella construcción moderna y dos antiguos.

Para admirar la magnificencia de la tierra de Campos, si el turista siente la belleza de la tierra castellana, debe irse en automóvil hacia la laguna de la Nava y aún pasar de ella. Mejor puede admirarse aún, en el ferrocarril de Villalón, aunque es lento y no de muy buen servicio; pero su misma lentitud permite detenerse más en la contemplación de la llanura indefinida. Esto es más recomendable aún para el que quiera conocer alguno de los pueblos de esta tierra, no exentos de interés, pues es indispensable pasar algunas horas en espera del tren de regreso a primeras horas de la tarde. En la línea están pueblos importantes como Villarramiel, Castromocho, Villalón, con su rollo gótico en su doble plaza, anchurosa e interesante, y su típico mercado sabatino.

Puede admirarse también un extenso panorama desde un cerro cercano a la ciudad, cuya cumbre se halla rodeada por un pretil.

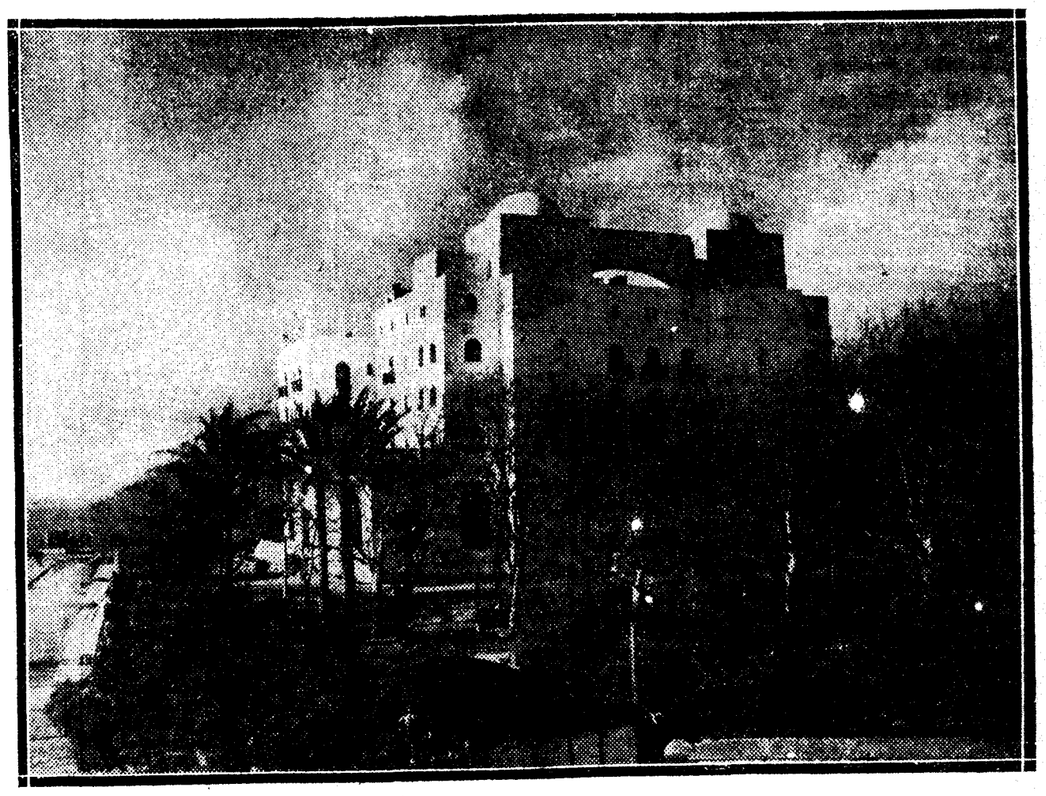

HOTEL ATLANTICO

Espléndida situación en el Parque de Genovés con vistas al mar.

84 HABITACIONES -:- 70 CUARTOS DE BAÑO -:- PRECIOS MODICOS

Restaurant - American Bar - Terrazas - Calefacción central y por chimeneas - Tennis - Orquesta

DIRECCION TELEGRAFICA Y TELEFONICA: "ATLANTICOTEL", CADIZ.

Una nota del Patronato Nacional del Turismo

No es esta la ocasión para presentar un cuadro completo de los trabajos realizados por el Patronato Nacional del Turismo durante el año 1929, el primero de su gestión oficial. De ello tendrán noticia exacta cuantos se interesen por estas cuestiones en la Memoria reglamentaria que próximamente verá la luz. Pero si se precisa inexcusablemente rectificar las erróneas afirmaciones de "El Economista", no por propia vanagloria, sino ante el deber ineludible de tener bien informada a la opinión pública.

Dice "El Economista" que el Patronato cuesta 28 millones de pesetas anuales. Solamente fundándose en informaciones poco exactas, puede hacerse tal afirmación.

En primer término, conviene dejar bien sentado, que en materia presupuestaria, al Patronato no le incumbe otra misión que la de ponente, es decir, proponer al Gobierno su plan de trabajos y servicios para cada ejercicio económico en un presupuesto anual; presupuesto que para entrar en vigor precisa de la aprobación de la superioridad.

Los recursos económicos del patronato son de dos clases:

Los llamados ordinarios, provinentes en su mayoría del seguro de viajeros por ferrocarril, y los llamados extraordinarios, provinentes del empréstito efectivo de 23.500.000 pesetas, contratado por el Patronato con la garantía de sus ingresos ordinarios en enero de 1929.

De estos 23.500.000 pesetas durante el ejercicio de 1929, el Patronato invirtió tres millones, que están representados por el hotel Atlántico de Cádiz y por otras obras menos importantes de naturaleza análoga.

Además una de las razones que movieron al Patronato a solicitar del Gobierno la autorización para contratar el empréstito de referencia, fué la conveniencia, a su juicio sentida, de constituir una Caja de Crédito Hotelero, destinada a hacer préstamos a propietarios de hoteles, para contribuir a su reforma y modernización en condiciones económicas más favorables que las de la Banca en general, incluído el Banco Hipotecario.

A tal efecto, y con la debida autorización del Gobierno, del capital del empréstito se destrajeron diez millones de pesetas, que constituyen el capital de la Caja de Crédito Hotelero. Estos diez millones de pesetas se prestan a plazo corto, con garantía hipotecaria o pignoraticia, y se incrementan en el transcurso del tiempo, con los intereses de las cantidades prestadas.

Por consiguiente, al iniciar el Patronato su vida económica para 1930, sus disponibilidades se reducían al volumen de sus ingresos normales, es decir, el producto del seguro obligatorio de viajeros cifrados en seis millones y medio de pesetas, más otros pequeños recursos cifrados en 500.000 pesetas, que arrojan una cifra global de siete millones de pesetas, y, en números redondos, los diez millones de pesetas sobrantes del producto del empréstito.

Aún en el supuesto de que hubieran de emplearse todas estas cantidades, las dos juntas, es muy difícil que lleguen a la cifra de 28 millones de pesetas que "El Economista" señala como el coste anual de la institución.

Los diez millones de pesetas de recursos extraordinarios tampoco han de invertirse necesariamente en el ejercicio de 1930, pues por mucha eficacia que se pretenda dar a los trabajos, las naturales dificultades con que tropiezan la ejecución de todo plan de obras y servicios exigen dilaciones irremediables; pero el Patronato, obrando, a nuestro juicio cuerdamente, no se iba a poner él mismo obstáculos de carácter presupuestario, sobre todo partiendo de la base de que lo que no hubiera de gastarse en el ejercicio de 1930 quedaría como remanente para continuar los trabajos en ejercicios ulteriores.

En resumen: que dejando aparte el plan extraordinario de trabajos, el presupuesto del Patronato no es de 28 millones de pesetas como "El Economista" afirma sin suficiente conocimiento de causa, sino solamente de 7.000.000 de pesetas, ya que estos 7.000.000 de pesetas se imputa el pago de la amortización y servicio de intereses del empréstito, origen de los recursos extraordinarios.

Respecto de la utilidad o inutilidad del gasto de estos 7.000.000, caben naturalmente todas las opiniones. Pero el ejemplo de otros países y los resultados prácticos obtenidos, son suficientes elementos de juicio para formar criterio.

Sería interesante conocer las estadísticas de que ha dispuesto "El Economista" para afirmar que el movimiento turístico de España ha sido inferior en 1929 a cualquiera de los años anteriores.

Los datos que nuestros servicios técnicos nos llevan ya suministrados, nos permiten afirmar rotundamente lo contrario.

No es inoportuno señalar, contestando de este modo a una indicación de "El Economista", que la propaganda especial de la Exposición de Sevilla fué misión que el Gobierno sustrajo al Patronato del Turismo, para encomendarla a la Comisión de Enlace de los dos Certámenes. Esto no ha sido obstáculo para que el Patronato, que en su día señaló la urgente necesidad de proceder a una propaganda más intensa, no pretara, dentro de sus disponibilidades, todo el apoyo que le fué posible.

El movimiento turístico de España en 1929, no solamente ha sido superior de modo absoluto a cualquier otro año anterior, sino también lo ha sido de modo relativo, ya que 1929 representa un año de crisis extraordinaria en el movimiento turístico de Europa, y por consiguiente las cifras que ya conocemos con relación a nuestro país, tienen, como antes decimos, además de un valor absoluto, una gran importancia relativa.

En Madrid, el número de extranjeros fué superior en un 34 por 100 al de 1928, y el promedio de estancias por viajero llegó a 5 y medio días, superior en más de dos días al promedio de estancia de los tres últimos años.

El número total de extranjeros que han entrado en España durante 1929, por puertos y fronteras, aunque todavía faltan algunos datos, puede afirmarse que por lo menos será suprior en un 57 por 100 al de 1928.

Oportunamente publicará el Patronato Nacional del Turismo cifras estadísticas del movimiento de extranjeros y de nacionales en España, durante 1929, comparándolas con los datos de años anteriores. Pero aparte de esto hay pruebas concretas, como las estadísticas de automóviles entrados por nuestras fronteras, número de asociados a clubs y entidades extranjeras, etc., que permiten augurar a España si se persiste en la política turística felizmente iniciada, un porvenir brillantísimo; pero no se le ocultará a la buena fe y a la inteligencia de los redactores de "El Economista" que aun en el supuesto de que en 1929 el movimiento turístico de España no hubiera aumentado en las proporciones que antes quedan señaladas, no incumbiría responsabilidad alguna al Patronato del Turismo que hasta fines de enero de ese mismo año, no dispuso de recurso alguno para realizar labor de propaganda, y no debe ignorar que los viajes del gran turismo, tanto en Europa como en América, se preparan con mucha antelación.

Lo que sí es de lamentar es que órganos de opinión, en el sector económico tan respetables como "El Economista", formulen apreciaciones y juicios sin documentarse previamente de manera seria y concienzuda, para lo cual han de encontrar siempre en nuestras oficinas, las facilidades y datos que requieran.

MÍRESE AL ESPEJO

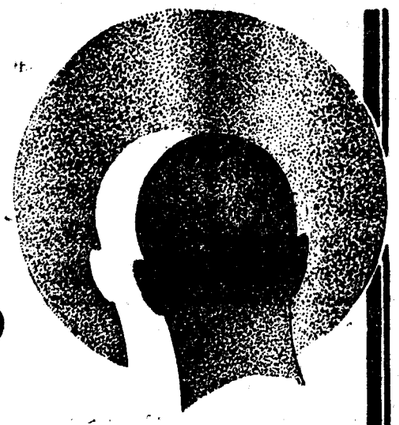

Lo polillo trabaja en el interior, pero sus huellas están fuera.

Cuando el estreñimiento está minando la salud, la sangre se carga de toxinas procedentes de residuos de la digestión. La huella del desarreglo interno está en la expresión de fatiga que adquiere el rostro, en la falta de vigor de la mirada, en la suciedad de la lengua.

Frasco..... Ptas. 3,25
Frasco doble » 6,—
(Timbres móvil y sanitario incluídos)

Beba por la mañana un vaso de la efervescente «Sal de Fruta» ENO. Es delicioso y eficaz. Ayuda, reeduca y depura. No irrita. Su médico sabe el por qué. Consúltele.

CONCESIONARIO: FEDERICO BONET
Apartado 501 / Madrid Apartado 888 / Barcelona

"SAL DE FRUTA" ENO ("FRUIT SALT")

SEVILLA
PALACE HOTEL
(GRAN HOTEL DE MADRID)
SEVILLA

PUBLICACIONES DEL PATRONATO NACIONAL DEL TURISMO, DE VENTA EN TODAS LAS LIBRERIAS DE ESPAÑA

	Ptas.
Bellezas Naturales—de España—: La Sierra de Gredos	2,—
Guía del buen comer español (por Dionisio Pérez)	5,—
Guía General de Líneas de exclusivas de transportes en automóviles	4,—
Guía Oficial de Hoteles, pensiones, etc.	5,—
Ciudades de España: Sevilla	10,—
Guía de Alcalá de Henares	1,50
Guía de Sigüenza	1,50
Guía de Aranjuez	1,50
Cartas-sobres	0,10

C.ía ESPAÑOLA TURISMO

PASAJES MARITIMOS Y AEREOS—BILLETES DE FERROCARRIL NACIONALES Y EXTRANJEROS — EXCURSIONES EN AUTOCARS Y COCHES DE LUJO — VIAJES COLECTIVOS Y :-: A FORFAIT — INFORMES GRATUITOS :-:

CET

Madrid - Carmen, 5 - Teléfono 50446

BARCELONA, SEVILLA, SAN SEBASTIAN, VALENCIA, ALMERIA Y PALMA DE MALLORCA

HOTEL MAJESTIC. SEVILLA

Habitación con baño y pensión completa, desde pesetas 25

TALLERES "VOLUNTAD"

TIPOGRAFIA :-: LITOGRAFIA :-: ENCUADERNACION Y TODA CLASE DE TRABAJOS DE ARTES GRAFICAS

Esta casa, montada conforme a los últimos adelantos industriales, está en condiciones de ejecutar toda clase de encargos con el MAXIMUM DE PERFECCION POR EL MINIMUM DE PRECIO

Enviamos gratuitamente presupuestos, sin compromiso alguno para el cliente

SERRANO, 48.-Tel. 54211.-MADRID

¡PEDRITO, QUE VOY!...

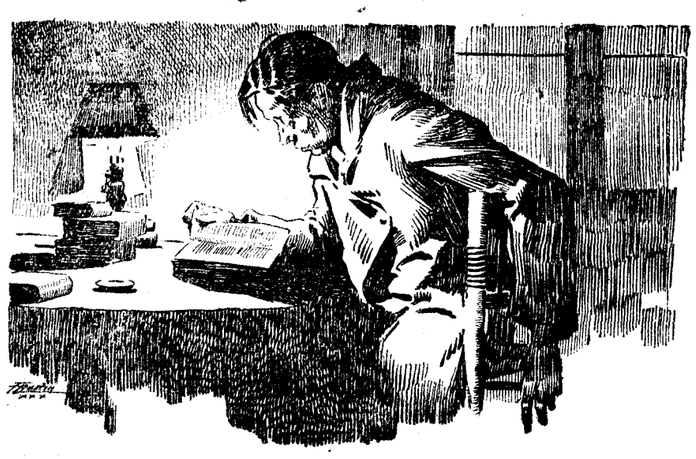

I

Era la calle de las más estrechas del sevillano barrio de Santa Cruz. El despacho tenía balcón a la calle, desde él se podía casi tocar con la mano el balcón de la casa de enfrente, pequeña, modesta y desalquilada.

Unos "marmolillos" defendían la callecita estrecha; ante ellos se detenían el tráfico y la agitación de la vida moderna y la convertían en remanso de paz y de quietud.

Juan Antonio trabajaba febrilmente: una ambición loca lo espoleaba. De sus años angustiosos de estudiante pobre, sujeto a la mísera pensión que a costa de mil privaciones le enviaba su tío, el cura de Arenales, del trabajo angustioso e incesante de quien ha de costearse la carrera a fuerza de matrículas de honor, con el sueldo de alumno interno, de preparador anatómico y aún de practicante y de mancebo de farmacia, había quedado en su espíritu el germen de aquella ambición, un ansia febril de todo: de tranquilidad, de goces, de fama, de influencia, de dinero... La vida le debía un desquite espléndido... Aquellas oposiciones eran el premio... hay que ganarlas...

Trabajaba con el balcón abierto. En aquellos días tibios y dorados del otoño andaluz le era grato percibir esas misteriosas bocanadas de aire, que aunque no haya viento se producen en Sevilla por la diferencia de temperatura entre las plazas soleadas y las calles sombrías, que le llegaban cargadas de húmedos aromas de jardines, de rumor de charlas, de notas lejanas de cantos, de la cadencia desmayada, lenta y vaga de un pregón musical, todo suave, lejano, dulce y apagado, ecos de la ciudad, que, sin distraerlo del trabajo, lo ponían en relación con el mundo.

II

Aquella tarde, sobre estos rumores gratos y familiares, percibió, cercano y claro, un charloteo de voces infantiles, gritos, risas, discusiones y llantos. También ésto era conocido; a veces una bandada de chiquillos se acogía a la calle tranquila para jugar sin riesgos.

Pero la charla continuaba y a ella se unían a veces

llamadas y advertencias de una voz de mujer, dulce, fresca y grave... ¡Pedrito, no te subas! ¡Pedrito, estáte quieto! ¡Pedrito, que voy!... Imposible estudiar... "Según Loeme las disociaciones nerviosas..." ¡Pedrito, que te estés quieto! "Las disociaciones nerviosas que a consecuencia de estos fenómenos..." ¡Pedrito, que voy!

En la calle no había nadie, pero en el balcón de enfrente, entre unas macetas floridas, asomaba una cara picaresca, graciosa y maligna de chiquillo. ¡Se había alquilado la casa! ¡Adiós silencio y tranquilidad, tan propicias al trabajo! ¡Adiós gozar de las bocanadas de aire, frescas y perfumadas, entrando por el balcón...

Sin saber por qué, fué dilatando su propósito de cambiar de cuarto. ¿Era abulia propia de sus nervios cansados? ¿O era el encanto de aquella voz, cuya propietaria no logró ver jamás? Le gustaba percibir la loca charla del chiquillo, era como escuchar muy cerca un alborotado surtidor de vida fresca y pujante; pero, sobre todo, aquel grito de la voz misteriosa ¡Pedrito, que voy! Pero no iba nunca... ¡Cuántas veces, al oír la amenaza, esperó escondido tras los visillos!...

Unos caramelos le habían ganado la amistad de Pedrito, pero no había medio de sacar nada en limpio de la desordenada y oscura palabra de la criatura.

Sólo había conseguido poner en claro que la dulce voz autoritaria era de su hermana mayor, su hermana Gloria..., y nada más, porque cuando en plena confidencia iba el chiquillo precisando las respuestas, la voz sana, pero esta vez no dulce, sino imperiosa, dura, terminante.

—¡Pedrito!, ¡ven!

Tan enérgica sonó, que el niño obedeció asustado, y ya no volvió a salir: el balcón permaneció cerrado días y días.

Mejor, ahora sí que voy a estudiar bien—rezongaba despechado Juan Antonio. Pero ¡cá!; muchas veces, cuando más enfrascado se creía, algo se le escapaba hacia la casa de enfrente; más de una vez le pareció escuchar lejana, como un eco, aquella amenaza nunca cumplida, "¡Pedrito, que voy!" Y la hostilidad de aquellos balcones, inflexiblemente cerrados, le entristecían, sin saber por qué.

III

Se había adormecido agitado ya sobre el libro, cuando lo despertó un chasquido en el balcón. Las dos y media. Se sintió indignado contra su propio desfallecimiento. ¡Dormirse, con lo que tenía que trabajar!... ¡Qué ambición era la suya que así le fallaba!... Esta vez sintió claramente el golpe en los cristales. Una piedra... En el balcón de enfrente, casi subido a la baranda, agitado, descompuesto, estaba Pedrito.

—Venga usté, que mi hermana se muere.

Aquello, que a punto de ahogarle sintió en la garganta, apenas le permitió preguntar: ¿Quién? ¿Gloria?

—No. Margarita, la chica, venga usté pronto.

Gloria lo esperaba trémula en la puerta de la calle. Había bajado Juan Antonio pensando en que al fin iba a conocer a la dueña de la voz dulce, y en la penumbra, a contra luz de la mortecina lámpara del patio, casi no la vió. Sólo escuchó la voz, más suave que nunca, agitada y tremante, que le daba las gracias, no supo en qué palabras, en un susurro melodioso y se sintió penetrado de emoción.

Cuando subían la escalera pudo observarla de espaldas. ¡Qué bien andaba! ¡Qué gracia tan serena la de su cuerpo flexible! No era alta, pero todo armonizaba con su voz, tanto que nada le sorprendía en ella. Ahora no recordaba cómo se la había figurado. Pero así tenía que ser.

Una rápida ojeada de médico le hizo comprender la orfandad, la miseria y el desamparo de aquellas criaturas. Miró a Gloria; sus ojos bajos le hablaron elocuentemente del rubor, de la vergüenza al mostrar el espectáculo de su pobreza. Para dominar la turbación hizo un reconocimiento de la enfermita, pobre ser débil, agotado en plena niñez. Al levantarle los párpados retrocedió:

—¡Pero esta niña es ciega!—Y agitada por un sollozo contestó, como lejana, la voz de Gloria:

—Sí; un ataque como éste...

La noche fué interminable, angustiosa, llena de zozobras. La niña se moría: fiebre altísima, ataque cerebral. Nunca como entonces luchó Juan Antonio contra la muerte; fué una pelea tenaz, como contra algo material!..., médico, practicante, enfermero, padre... de madre hacía Gloria.

A los primeros albores de la mañana pudo considerar ganada la batalla; la enferma dormía tranquila. Pedrito se había quedado rendido en una butaca. Entonces miró a Gloria, se dió cuenta de que en toda la noche apenas había podido mirarla. ¡Pero era ella! A la luz linda del amanecer, pálida, demacrada, con los ojos perdidos en el círculo oscuro de las ojeras, con la boca crispada, los rasgos contraídos por la ansiedad, le parecía que el rostro de Gloria no tenía personalidad, se hacía representativo, era la expresión universal del dolor. Llamarla bonita hubiera sido una profanación, quizás ni lo era..., acaso era más: noble, grande, digna... ¿No serían estas impresiones sugerencias propias, fruto de la situación, de la angustia pasada?

Al despedirse en la penumbra del zaguán, al que aún no llegaban las primeras claridades matutinas, donde las caras se fundían lindas con el fondo de la pared blanqueada, escuchó la voz, lo único que aún conocía de Gloria, más dulce que nunca, más suave, impregnada de un indefinible acento de ternura y gratitud que preguntaba: ¿Volverá usted, doctor?

IV

Poco a poco, sin proponérselo, en detalles aislados, fué reconstituyendo la historia dolorosa... El padre arrastrado, envilecido por una pasión indigna..., el abandono del hogar, la fuga a América, tras el desfalco vergonzoso; la enfermedad de la madre, su muerte, abatida por la pena y el horror..., y el heroísmo de Gloria, incansable, enérgica, luchando por sus niños, por ella, sin esperanzas, silenciosa, sin una queja.

Se sintió humillado. ¿Qué razones encontraría en adelante que justificaran aquella ambición suya, obcecada y rabiosa? Si la vida le debía un desquite y una compensación ¿qué no le debería a aquella criatura sublime, que se sacrificaba allá enfrente?

Volvieron los días pasados, la lucha esteril y agotadora con los libros... "Según Loeme las disociaciones nerviosas..." ¿Era curable la niña ciega? ¿No pecaría, no estaría pecando por abandono?... Pero si se

ponía a estudiar el caso y se engolfaba en oftalmología, adiós oposiciones, adiós sueños de triunfo, de riqueza y de gloria... "Las disociaciones nerviosas consecuencias de estos fenómenos..." ¿Y el abandono de aquellas criaturas? ¿No era de humanidad remediarlo? Sentía como la punzada de un remordimiento, a veces ira. ¿Por qué a él, que iba con prisas, le salía todo aquello al paso?... Si no se detenía, la conciencia, acaso el corazón; si se paraba, el porvenir, el desquite...

No tenía otro descanso que el de escuchar en el balcón de enfrente: ¡Pedrito, que voy!, y a veces también ¿Quiere usted venir, doctor?

V

Sintió un profundo despecho cuando supo el resultado de las oposiciones a que renunciara, pero lo olvidó entre las preocupaciones de la operación de Mariquita y lo compensó la alegría de devolverle la vista y el triunfo, no el que pensaba, pero triunfo al fin, principio de una fama lenta, quizás más sólida. Sintió el gozo de ver a Gloria feliz a su lado, y el orgullo de saberse la compensación de tanto sacrificio... Y muchas veces pensaba con espanto en la ceguera que nos hace poner la ambición más allá de la felicidad, en el peligro de no ver la dicha que pasa a nuestro lado, por correr tras los sueños locos de la fantasía, porque ahora se daba cuenta de que jamás hubiera sido feliz sin escuchar a su lado aquella voz dulce, suave y acariciadora que todavía decía muchas veces: ¡Pedrito, que voy!

Jorge DE LA CUEVA

(Dibujos de Agustín.)

¡¡ATENCION!! APARATOS RADIO DE DOS LAMPARAS

los mejores, que funcionan sin antena ni pilas, y con la corriente eléctrica, **garantizados para toda la vida**, equipados con las mejores lámparas y altavoz Telefunken, los vende **ORUETA a 165 pesetas.**

MESONERO ROMANOS, 14 (ESQUINA A ABADA), MADRID. TELEFONO 19871

¡¡REJUVENEZCA SU APARATO DE RADIO!!

El rendimiento de su aparato cambiará de una manera sorprendente, sustituyendo sus válvulas usadas ya desde hace tiempo por un equipo de las insuperables

Válvulas Telefunken

RE 034 — RE 034 — RE 114

Pida usted folletos en establecimientos de Radiotelefonía.

TELEFUNKEN

La mayor experiencia La más moderna construcción

HERNIADO

RECUPERE V. SU SALUD CON EL METODO C. A. BOER

En el mismo pueblo hallará usted personas que enaltecen los **aparatos C. A. BOER**, los cuales realizan cada día prodigios. Son para el herniado la máxima seguridad y reúnen las cualidades imprescindibles en todo tratamiento ortopédico de las HERNIAS: Potencia, comodidad, suavidad y eficacia.

CACERES, 6 de junio de 1929. **Sr. D. C. A. BOER**, Pelayo, 60, **Barcelona**.—Muy señor mío: Con gran contento le manifiesto que hoy **me encuentro curado** de la hernia que venía sufriendo desde hace años. Más de dos veces me puse en peligro, y piense usted cuál es mi agradecimiento al verme ya completamente restablecido, no obstante **mis 77 años**. Le autorizo, señor BOER, para que publique usted esta carta y disponga siempre de su agradecido s. s. **JOSE GUERRERO**, portero mayor de la Diputación Provincial, **CACERES**.

No pierda usted más el tiempo exponiéndose a los siempre graves peligros de la **HERNIA**. Si anhela usted su bienestar, cúidese con inteligencia y sanará.

El reputado ortopédico C. A. BOER recibe en
Valladolid, 3 marzo, **Hotel Inglaterra.**
PALENCIA, martes 4, **Central Hotel Continental.**
PONFERRADA, miércoles 5 marzo, **Hotel Comercio.**
MONFORTE LEMOS, el 6, **Hotel Reina Victoria.**
ORENSE, viernes 7 marzo, **Hotel Miño.**
LALIN, sábado 8 marzo, **Hotel Rodríguez.**
PONTEVEDRA, domingo 9 marzo, **Palace Hotel.**
TUY, lunes 10 marzo, **Hotel Generosa.**
VIGO, martes 11 marzo, **Palace Hotel.**
MADRID, miércoles 12 y jueves 13 marzo, **HOTEL INGLES, calle Echegaray, 8 y 10.**
LA CORUÑA, sábado 15 marzo, **Hotel Francia.**

Un colaborador del señor BOER recibirá en:
BEJAR, martes 4 marzo, **Fonda España.**
PLASENCIA, miércoles 5, **Fonda Comercio.**
SAN VICENTE ALCANTARA, jueves 6 marzo, **Fonda Manuel Martín.**
CACERES, viernes 7 marzo, **Hotel Nieto.**
VILLANUEVA SERENA, el 8, **Hotel Pedrero.**
MERIDA, domingo 9 marzo, **Hotel Comercio.**
DON BENITO, lunes 10 marzo, **Hotel Falcón.**
CASTUERA, martes 11 marzo, **Hotel Morillo.**
BADAJOZ, miércoles 12 marzo, **Hotel Garrido.**

C. A. BOER, Especialista Herniario, Pelayo, 60. BARCELONA.

¡NERVIOSOS!

Basta de sufrir inútilmente, gracias al maravilloso descubrimiento de las

Grageas potenciales del doctor Soivré

que curan pronto y radicalmente por crónica y rebelde que sea la **Neurastenia** en todos sus manifestaciones: Impotencia (falta de vigor sexual), poluciones nocturnas, espermatorrea (debilidad sexual), cansancio mental, pérdida de memoria, dolor de cabeza, vértigos, debilidad muscular, fatiga corporal, temblores, dispepsia, palpitaciones, histerismo, trastornos nerviosos de las mujeres y todas las enfermedades del cerebro, medula, órganos sexuales, estómago, intestinos, corazón, etcétera, que tengan por causa u origen agotamiento nervioso.

Las Grageas potenciales del Dr. Soivré más que un medicamento son un alimento esencial del cerebro, medula y todo el sistema nervioso, aumentando el vigor sexual, conservando la salud y prolongando la vida, indicadas especialmente a los agotados en su juventud por toda clase de excesos (viejos en años), a los que verifican trabajos excesivos, tanto físicos como morales o intelectuales, esportistas, hombres de ciencia, financieros, artistas, comerciantes, industriales, pensadores, etc., consiguiendo con las Grageas potenciales del Dr. Soivré, todos los esfuerzos o ejercicios fácilmente y disponiendo el organismo para que pueda reanudarlos con frecuencia. Basta tomar un frasco para convencerse de ello.

Agente exclusivo: **HIJO DE JOSE VIDAL Y RIBAS (S. en C.), MONCADA, 21, BARCELONA.** Venta a 5,50 pts. frasco en todas las principales farmacias de España, Portugal y América.

CALVOS

Sólo curaréis con el específico azteca, secreto indio mejicano,

LA BELLA CHINACA

Tratamiento gratis, en Príncipe Vergara, 17, Madrid.

†

X ANIVERSARIO

Rogad a Dios en caridad por el alma de

DON JUAN RAMON DE LA VEGA Y CONCHA

QUE FALLECIO EN MADRID EL DIA 3 DE MARZO DE 1920

Después de recibir los Auxilios Espirituales y la bendición de Su Santidad

R. I. P.

Todas las misas que se celebren el día 3 de marzo en la iglesia del Sagrado Corazón y San Francisco de Borja, calle de la Flor, y en el Santuario del Inmaculado Corazón de María, Buen Suceso, 20; los novenarios de misas en las parroquias de San Pedro de Pría, Llanes y en la Asunción de Valdemorillo, así como las misas del día 3 de cada mes en la iglesia de las Religiosas Esclavas del Sagrado Corazón, Martínez Campos, 6, se aplicarán por su eterno descanso.

Su viuda e hijos

RUEGAN a sus amigos lo tengan presente en sus oraciones.

Varios señores Prelados han concedido indulgencias en la forma acostumbrada.

GRAMOFONOS DISCOS

CONTADO — PLAZOS

OLIVER. Victoria, 4

CRISTAL MADRID, S. A.

LUNAS, ESPEJOS Y VIDRIOS

Decoración, cristalería en general. Vidrieras artísticas

ARTICULOS SANITARIOS

Bañeras, Lavabos, Bidets, Accesorios, etc.

FABRICA: FERRAZ, 98. TELEFONO 30905

DESPACHOS: Plaza del Angel, 11 — TEL. 13549; Atocha, 45 y 47 — " 34572; Hortaleza, 122

Entrada libre -:- Exposición permanente

EXPORTACION A PROVINCIAS

Cura - callos "JEIL"

Reconocido indiscutiblemente como el más eficaz, cómodo, práctico y económico; quien lo prueba ya no usa ni recomienda JAMAS otro.—PTS. 1,35 tubo. En farmacias y droguerías.—AGENTE GRAL.: N. LES, Apartado 199, BARCELONA. — DISTRIBUIDOR PARA MADRID Y GUADALAJARA: P. DE ANGULO, Postas, 28, MADRID.

EL DEBATE, Colegiata, 7.

†

EL SEÑOR

DON EUSTAQUIO CAMPOMANES CUERVO

Ha fallecido el día 1.º de marzo de 1930

A LOS SESENTA Y SEIS AÑOS DE EDAD

Habiendo recibido todos los Santos Sacramentos y la bendición de Su Santidad

R. I. P.

Su desconsolada esposa, doña Concepción Marroquín Aguirre; sus hijas, doña Margarita, doña Concepción y doña Marciana; hermanos, hermanos políticos, sobrinos y demás parientes, y la Razón Social Campomanes Hermanos

RUEGAN a sus amigos se sirvan encomendar su alma a Dios Nuestro Señor y asistan a la conducción del cadáver, que tendrá lugar hoy día 2, a las ONCE de la mañana, desde la casa mortuoria, calle de Núñez de Balboa, número 12, al cementerio de Nuestra Señora de la Almudena, por lo que recibirán especial favor.

La conducción se verificará en carroza-automóvil.

No se reparten esquelas.

POMPAS FUNEBRES, S. A. ARENAL, 4. MADRID

ANUNCIOS POR PALABRAS

Hasta 10 palabras, 0,60 pesetas
Cada palabra más, 0,10 pesetas

Estos anuncios se reciben en la Administración de EL DEBATE, Colegiata, 7; quiosco de EL DEBATE, calle de Alcalá, frente a las Calatravas; quiosco de glorieta de Bilbao, esquina a Fuencarral; quiosco de Puerta de Atocha, quiosco de la glorieta de San Bernardo. Y EN TODAS LAS AGENCIAS DE PUBLICIDAD

ALMONEDAS

COMPRA venta muebles, lavabos, 18 pesetas; mesillas, 17 pesetas; armarios desde 80 pesetas. Tudescos, 7.

¡¡ASOMBROSO!! Comedor compuesto aparador, trinchero, mesa ovalada, sillas tapizadas con muelles, mármoles finos, muy bien barnizados, muchos bronces, 500 pesetas. Santa Engracia, 65.

¡¡INCREIBLE!! Armario grande haya, con dos lunas grandes biseladas, panel central, muy bien barnizado, bronces, 175 pesetas. Santa Engracia, 65.

¡GANGA! Armario haya con bronces, muy bien barnizado, luna grande biselada, 100 pesetas. Santa Engracia, 65.

CAMA matrimonio dorada a fuego, con sommier acero, 165 pesetas. Santa Engracia, 65.

¡OJO! Inmenso surtido muebles todas clases. Imposible competir con nuestros precios. Santa Engracia, 65.

MARCHA extranjero, despacho bargueño, comedor, recibimiento, tresillo, arañas, cuadros, "bureau", cuarto turco. Reina, 37.

PLAZOS, sin fiador ni cuota de entrada. Aparatos radio, gramófonos, muebles, bicicletas. Crédito Familiar. Preciados, 27.

ALQUILERES

SALABERRY, 8. Precioso exterior Mediodía, tres balcones, 50.

ALVAREZ Castro, 17, precioso cuarto Mediodía, baño, gas, teléfono, ascensor, terraza independiente, baratísimo.

HERMOSILLA, 51. Interior, teléfono, ascensor, 65.

SE alquila un cuarto con sol. Don Ramón de la Cruz, 12.

BUENOS pisos, particular u oficina. Cincuenta, cincuenta y cinco duros. Barbieri, 1 duplicado.

ALQUILASE piso hermoso, 12 balcones, baño, termosifón, gas, ascensor. Fomento, 6.

INTERIOR espacioso, sitio sanísimo, agua abundante, 11 duros. Porvenir, 5.

EXTERIORES, 70-85 pesetas; azotea, 60. Santa Juliana, 6.

EXTERIORES magníficos, agua Lozoya, 30-35 pesetas. Razón: Preciados, 4, tercero derecha.

BAJO exterior, propio tienda, taller, almacén, vivienda, 125 pesetas. Velázquez, 105.

INTERIOR cinco piezas, 11 duros; exterior, 6, 16. María Molina, 50 (esquina Velázquez).

GONZALO de Córdoba, 4 (frente teatro Fuencarral), tienda vivienda sótano, pisos todo confort, calefacción individual, ascensor, cuarto baño, 39, 37 y 35 duros.

BONITO entresuelo, cuarto baño, gas, 34 duros. Ramón Cruz, 6.

QUINCE, 18 duros, espaciosos, sol, gas, cock. Cartagena, 9 (Metro Becerra).

ALQUILASE piso céntrico 25 duros. Plaza Santo Domingo, 18, Bar Astrón.

ESPACIOSA tienda, dos huecos, sótano, precio rebajado. Claudio Coello, 16.

ALQUILO cuartos, ascensor, baño, 80 pesetas. Fernández Ríos, 18 duplicado, y 23, 115. Galileo, 45, 115 pesetas.

ALQUILASE piso primero, ascensor, cuarto de baño. Almirante, 19.

AUTOMOVILES

MAGNETOS, dinamos, motores (arreglos garantizados), piezas repuesto. Carmen, 41, taller.

ALQUILANSE jaulas independientes. Guzmán el Bueno, 27. Garaje Madrid.

PARA aprender conducción y mecánica automóviles, la mejor casa Real Escuela Automovilistas. Alfonso XII, 56.

¡AUTOMOVILISTAS! Neumáticos, lubrificantes, las mejores marcas. ¡Nadie! ¡Nadie! más barato que Giménez. Hernán Cortés, 16.

ACCESORIOS para automóviles y bicicletas, últimas novedades a precios de competencia. Piezas Ford, Citroen, Chevrolet, etc. Neumáticos de todas las marcas. Aceites y grasas. Material de limpieza. Envíos a provincias. Raay, Mayor, 4. Teléfono 14501.

AGENCIA Autos A. C. Gran turismo. Automóviles lujo, abonos, bodas, viajes, Ayala, 9.

ESCUELA chofers. La Hispano. Prácticas conducción mecánica Hispano, Citroen, Ford, Chevrolet, Renault, otras marcas. Talleres: Santa Engracia, 4.

BICICLETAS

A plazos, sin fiador ni cuota de entrada, bicicletas inglesas. Preciados, 28. Crédito Familiar.

CALZADOS

CALZADOS crepé. Los mejores. Se arreglan fajas de goma. Relatores, 10.

COMADRONAS

PROFESORA Mercedes Garrido. Asistencia embarazadas, económica. Inyecciones. Santa Isabel, 1.

COMPRAS

SI quiere mucho dinero por alhajas, mantones de Manila y papeletas del Monte, el Centro de Compra paga más que nadie. Espoz y Mina, 3, entresuelo.

SERNA. Compra alhajas, relojes, telas, encajes, abanicos, marfiles, miniaturas, máquinas escribir, coser, fotográficas, prismáticos, escopetas, pañuelos Manila, muebles, objetos valor. Hortaleza, 9 (rinconada).

PAGA mucho alhajas, objetos plata antiguos, telas, abanicos, porcelanas, marfiles, buenos cuadros. Pez, 15. Sucesor de Juanito. Teléfono 17487.

COMPRO toda clase muebles, camas, colchones, cacharros, objetos. Avemaría, 13.

COMPRO papeletas Monte, alhajas, dentaduras. Plaza Santa Cruz, 7, platería. Teléfono 10706.

DESPACHO y recibimiento estilo español, compro de ocasión. Teléfono 14298.

CONSULTAS

ALVAREZ Gutiérrez. Consulta vías urinarias, venéreo, sífilis, blenorragia, impotencia, estrecheces. Preciados, 9; diez-una, siete-nueve.

VIAS urinarias, venéreo, sífilis; consulta particular. Hortaleza, 44, primero; siete nueve.

CALLISTA. José Avalos. Puerta Sol, 14. Teléfono 12159. Mañanas, domicilio; gabinete, tardes.

MATRIZ, embarazo, esterilidad. Médico especialista. Jardines, 13.

DENTISTAS

DENTISTA. Trabajos económicos. Plaza Santa Cruz, 4; de tres a siete.

SIN caucho ni paladar dentaduras artificiales. Último procedimiento Berlín. Médico dentista. Príncipe, 22. Clínica Dental.

CLINICA Dental. José García. Atocha, 29. Trabajos porcelana, imitación perfecta naturales

ENSEÑANZAS

OPOSICIONES a escuelas secretarios Ayuntamientos, oficiales de Gobernación, Radiotelegrafía, Telégrafos, Estadística, Policía, Aduanas Hacienda, Correos, Taquigrafía, Mecanografía (seis pesetas mensuales). Contestaciones, programas o preparación: "Instituto Reus". Preciados, 23. Tenemos internado. Regalamos prospectos.

MECANOGRAFIA. Aquello máquinas examen; taquigrafía, contabilidad, idiomas. Alvarez Castro, 16.

AYUNTAMIENTO. Escribientes. Próxima convocatoria. Taquigrafía. Academia Aguilar-Cuevas. Caños, 7.

TELEGRAFOS, Correos, Policía. Inmejorable preparación. Academia Aguilar-Cuevas. Caños, 7.

REGINA (Academia Mecanografía). Cinco pesetas mes. Máquina nueva. Montera, 29.

VEINTE plazas escribientes Ayuntamientos. Preparación Centro Estudios y Oposiciones. Puebla, 14.

IDIOMAS, Taquigrafía, Mecanografía, Contabilidad, Caligrafía, Cultura general. Centro Estudios y Oposiciones. Puebla, 14.

ADUANAS exclusivamente. Academia Cela. Profesorado pericial. Matrícula abierta todo el año. Textos propios. Internado. Fernanflor, 4, Madrid.

PROFESOR joven español, francés, desea hospedaje familia distinguida a cambio enseñar, educar niños. Ruiz, Alcalá, 2, continental.

TOMO traspaso colegio; detallad. Monteleón, 25, panadería.

TAQUIGRAFIA García Bote (Congreso), 500 páginas, 90 láminas, 770 grabados.

CULTURA general para adultos. Clases económicas. Tarde, noche. Estrella, 3. Colegio.

ESPECIFICOS

CRIPPE para evitar y curar las consecuencias de la grippe, purificar la sangre y tonificar el organismo, la Iodasa Bellot. Venta en farmacias.

FILATELIA

PAQUETES sellos diferentes. Pidan lista gratis. Gálvez, Cruz, 1, Madrid.

FINCAS

Compra-venta

COMPRO fincas para granja avícola, próximo Madrid. Relatores, 10, zapatería.

DEHESA 700 hectáreas, 80 kilómetros Madrid, carretera-pista. Palacio, grandes dependencias, 20.000 encinas. Pesetas 700 mil. E. B. Apartado 9.050, Madrid.

FINCA rústica, provincia Málaga, próxima al mar; precio, 40.000 duros. Permútase por casa Madrid. Dirigirse: B. G. Apartado 9.084. Madrid.

FINCAS rústicas y urbanas, solares, compra y venta. "Hispania". Oficina la más importante y acreditada. Alcalá, 14 (Palacio Banco Bilbao).

FINCA rústica, provincia Burgos, 750 hectáreas. Pesetas 375 mil. Véndese o permuta por casa en Madrid. L. C. Apartado 9.050, Madrid.

PERMUTO por casa Madrid negocio industrial con edificación propia. Abono diferencia metálico. J. R. Apartado 9.050. Madrid.

OLIVAR provincia Córdoba, buen caserío, moderna fábrica aceites. Próxima ferrocarril Madrid, Sevilla. Véndese 70.000 duros. M. P. Apartado 9.081. Madrid.

FINCAS rústicas en toda España, compro. Dirigirse: J. M. Brito. Alcalá, 96, Madrid.

SOLARES, terrenos, compra venta. Rueda, Fuencarral, 22; de 6 a 9.

MONTE caza, labor 400 hectáreas, 99 kilómetros, produce el 8, vendo 125.000 pesetas, o cambio casa céntrica, menos precio. Alvarez Castro, 25. Julián, 10 a 3.

VENDESE o permuta por casa Madrid finca provincia Murcia, inmejorablemente situada, cien fanegas, mitad regadío. Casa propietario. Precio: 34.000 duros. D. H. Apartado 9.084. Madrid.

COMPRO hotel Hipódromo, Chamartín. Ofertas: Apartado 402.

FINCAS, compra-venta, Rueda. Fuencarral, 22; de 6 a 9.

SE vende solar glorieta y calle primer orden zona ensanche, tranvías, etc.; barrio más 100.000 almas; magnífico negocio construcción "cine", gran café y viviendas. Señor Hierro. Goya, 75; 4 a 6.

COMPRO finca rústica hasta 100 kilómetros Madrid. Hortaleza, 84. Rivas.

COMPRO finca rústica en Segovia. Compro monte caza perdiz más de mil fanegas. Agencia Compra-venta de Fincas Rústicas Urbanas y Solares. Vicente Gil. Plaza Oriente, 8. Teléfono 19.864. Madrid.

FINCAS, permuto urbana por rústica, hasta 600.000 pesetas. Corral, Montera, 15.

ORNAMENTOS DE IGLESIA

PAZ, 9

Imágenes, Orfebrería y Tejidos de todas clases

ARTEAGA Paz, 9. Teléfono 10661. Frente a Pontejos. Madrid.

COMPRA, venta, de fincas urbanas y rústicas. "Iberia Inmobiliaria". Centro de Contratación, el de mayor importancia y crédito. Pi y Margall, 17, segundo derecha. Teléfono 10169.

FINCA rústica provincia Málaga, dos kilómetros de la capital. Casa propietario, dependencias, 150 fanegas, varias regadío, mucho arbolado. Precio: 38.000 duros; F. R. Apartado 9.050, Madrid.

VENDESE finca propia granja o vaquería. Razón: Doña Sabina, 3. Barrio Doña Carlota. Puente Vallecas.

CASA en la Sierra, véndese barata. Señora Lozano. Ferrer del Río, 4 duplicado (Guindalera).

FINCA rústica, 27 kilómetros Madrid, buena carretera hasta la casa; 75 fanegas, varias regadío, mucho arbolado. Hermosa casa siglo XVI. Véndese: 25.000 duros. E. H. Apartado 9.081, Madrid.

DEHESA Salamanca, 800 fanegas, véndese: 38.000 duros. Dirigirse, P. D. Apartado 9.081, Madrid.

PERMUTARIA por casa Madrid finca próxima Duero, provincia Zamora, 20.000 encinas grandes. Buenas edificaciones. Renta libre: 50.000 pesetas. Precio: 850 mil pesetas. E. P. Apartado 9.050, Madrid.

SI desea comprar, vender o permutar casas o solares, diríjase "Fénix Inmobiliario". Cruz, 1, tercero. De seis a nueve.

ARRENDARIA o compraría a plazos finca rústica con vivienda, prefiriendo próxima poblado. Detalles, precio: Administración DEBATE, número 24.

CREDITO ESPAÑOL INMOBILIARIO (C. E. I.)

Hipotecas, Compra-Venta y Administración de fincas. AYALA, 4 DUPLICADO. MADRID. 5 a 8

FINCA rústica, 20 fanegas regadío, 19 kilómetros Madrid, carretera-pista. Arbolado frutal. Dependencias agrícolas. Véndese: 65.000 pesetas. Dirigirse: L. D. Apartado 9.084, Madrid.

ANUNCIO por casa en Madrid o finca rústica, deseo permutar con urgencia negocio por valor de 250 mil pesetas con renta líquida, 80 pesetas diarias demostrables. No tengo inconveniente abonar diferencia metálico. Dirigirse al interesado. J. L. Apartado 9.050. Madrid.

PERMUTARIA por casa Madrid finca rústica provincia Valladolid, orillas Duero, 10.000 pinos hechos y mucho arbolado encina, roble, chopo. Precio: 50.000 duros. Dirigirse: T. N. Apartado 9.081, Madrid.

SOLAR calle Hermosilla, 2.800 pies, propio hotel. Razón: Porvenir, 5.

HELGUERO. Compra-venta fincas, agente préstamos, Banco Hipotecario. Montera, 51. Teléfono 14584.

VENDO casa nueva esquina, proximidades Retiro O'Donnell, 86.000 duros; renta 9.500; puede adquirirse por 48.000. Ernesto Hidalgo. Torrijos, 1; cuatro-siete.

VENDESE casa 7 %; precio, 310.000 pesetas, alquileres bajos. Razón: Paseo Delicias, 141, principal derecha. Absténganse intermediarios.

FINCA con gran industria, rentando 1.000 pesetas diarias, vendo. Hortaleza, 84. Rivas.

FAMILIA honorabilísima, sin niños, admitiría únicos huéspedes, en familia, dos sacerdotes, amigos o matrimonio. Fernando Católico, 58.

PENSION Calpe. Magníficas habitaciones exteriores, vistas Gran Vía, completa, 8 pesetas. Pi y Margall, número 16, segundo duplicado.

FAMILIA navarra desea uno, dos huéspedes, precio económico. Luchana, 12.

A señora única, pensión completa señoras solas. Divino Pastor, 9, primero derecha.

PENSION, 5 pesetas, habitación independiente. Fuentes, 5, segundo derecha.

GABINETE y despacho cédese en casa particular, céntrico. Teléfono 14298.

PENSION Isaac. Confort, económica. Atocha, 4 triplicado.

ALQUILASE gabinete todo confort, caballero. DEBATE 14496.

HOTEL Mediodía, 300 habitaciones desde cinco pesetas. Restaurant, brasserie, instalación moderna.

MAQUINAS

MAQUINAS para coser, de ocasión Singer, desde 60 pesetas, garantizadas 5 años. Taller de reparaciones. Casa Sagarra, Velarde, 6.

MAQUINAS escribir. Reparaciones garantizadas. Abonos. Calvo. Pelayo, 44. Teléfono 17334.

MODISTAS

MODISTA económica, corte elegante, confección esmerada, arreglos, patrones. Minas, 21.

MODISTA sastre y fantasía económica. Colegiata, 5, tercero izquierda. Vidales.

MOTOCICLETAS

"HARLEY Davidson" desde 3 hasta 9 caballos. Núñez Balboa, 18.

MUEBLES

NOVIAS: Al lado de "El Imparcial". Duque de Alba, 6, muebles baratísimos, inmenso surtido en camas doradas, madera, hierro.

PLAZOS, sin fiador ni cuota de entrada. Aparatos radio, gramófonos, muebles, bicicletas. Crédito Familiar. Preciados, 27.

OPTICA

"LAZARO", óptico. Proveedor Clero. Asociaciones religiosas. Precisión. Economía. Fuencarral, 20.

GRATIS, graduación vista, procedimientos modernos, técnico especializado. Calle Prado, 16.

OPTICA. Material fotográfico. Trabajos laboratorio. Vara y López, ópticos. Príncipe, 5.

PELUQUERIAS

ONDULACION permanente, 25 pesetas; Marcel, T. San Bartolomé, 2. Ruiz.

PRESTAMOS

NECESITO 35.000 pesetas detrás Banco. Montera, 20, segundo derecha.

CAPITALISTAS para fabricante trincheras, gabardinas, gabanes, joven cortador especializado modelista fábrica importante; desea capitalista montar industria, conociendo clientela provincias y plaza. Muestrario confeccionado, que acredita aptitudes y estilo, plantillaje. Referencias inmejorables. Escribid: La Prensa, Carmen, 18. Gómez.

DARIA hasta 50.000 pesetas primera hipoteca sobre finca rústica o urbana; nada intermediarios. Campoamor, 6, principal derecha; 2 a 3.

DESPACHO céntrico, negociaciones de fincas, admitiría socio. Teléf. 14298.

CAPITALISTA deseamos para operaciones lícitas, grandes beneficios. Consultar apartado 12183.

RADIOTELEFONIA

RADIO Vivomir. Alcalá, 73. Madrid; Cortes, 620, Barcelona. Calidad, surtido, novedades en materiales, accesorios, receptores.

APARATOS para altavoz, sin pilas, plazos, sin fiador ni cuota de entrada. Preciados, 27. Crédito Familiar.

SASTRERIAS

SASTRERIA Filgueiras. Hechura traje, 60 pesetas. Hortaleza, 9, segundo.

TRABAJO

Ofertas

53 plazas vigilantes Madrid, 7 pesetas diarias, para licenciados Ejército. Informes gratis. Centro Gestor. Montera, 20.

COLOCACIONES en general, 14.500 proporcionadas. Unica casa: Colón, 14. Fundada 1915.

OBREROS: Gran porvenir aprendiendo a conducir automóviles en Real Escuela Automovilistas. Alfonso XII, 56.

CHICO recados, falta. Isabel II, 1, farmacia.

ESTOS anuncios recíbense La Publicidad. León, 20. Sucursal: Carretas, 3, continental.

COCINERAS. Daréis de comer por poco dinero comprando por 30 céntimos una entrega de "La perfecta cocinera". Madrid-París, sección de menaje, sótano.

Demandas

CABALLERO casado, carrera Estado, propietario tres fincas Madrid, por circunstancias especiales aceptaría cargo confianza persona distinguida solamente. Escribir a señor Aguilar. Alcalá, 2, continental.

SE ofrece chofer mecánico para casa particular, inmejorables referencias. Escribid: 517. Carretas, 3, continental.

EXSERENO comercio, intachable conducta, se ofrece como vigilante nocturno a Bancos, almacenes. Ni fuma ni bebe. Santa Isabel, 38, ultramarinos.

PARTICULAR cede hermosa habitación todo confort, muy soleada, a persona honorable, único. Conde Duque, 52, cuarto derecha. Hay ascensor.

ASISTENTA ofrécese, 30 años, informada; dar cera, recoger ropa, lavar. Diego León, 55 duplicado, bajo derecha.

COSTURERA, bordadora, blanco, domicilio, 3 pesetas, informada. Vélez Guevara, 10.

OFRECESE para señora de compañía o ama de llaves. Guzmán el Bueno, 8, primero derecha.

TRASPASOS

TABERNA, gran bodega, bar, gramola eléctrica costó 3.000, 17 bicicletas alquiler, traspaso todo 4.500. Requenas, 129. Puente Vallecas.

TRASPASO pensión tres calles, sitio espléndido, toda exterior. Mayor, 88.

TRASPASO amplia tienda céntrica mercería, novedades, similares. Informes: La Golondrina. Espoz Mina, 17.

FARMACIA calle primer orden, 50 metros Sol, urgentemente, por asuntos familia. Hortaleza, 84, Atalaya.

VARIOS

ALTARES, esculturas religiosas. Vicente Tena, Fresquet, 3, Valencia. Teléfono interurbano 12312.

JORDANA. Condecoraciones banderas, espadas, galones, cordones y bordados de uniformes. Príncipe, 9. Madrid.

SOMBREROS señora, caballero. Reformo, limpio, tiño. Valverde, 3. Teléfono 19.903.

FINES temporada, modelos sombreros señora, 6 a 35 pesetas. Soto. Plaza Ministerios, 1 duplicado, primero izquierda.

PLAZOS, sin fiador ni cuota de entrada. Aparatos radio, gramófonos, muebles, bicicletas. Crédito Familiar. Preciados, 27.

A los caballeros que usen calzado de los números 43 y 44, "Rosam" ofrece multitud de pares de inmejorable calidad y modelos corrientes al precio de 17,50. León, 34.

¡FUTBOLISTAS! Botas marca "El Once Internacional" a 17 pesetas. León, 34. "Rosam".

¡SEÑORITAS! La mejor bota que se ha fabricado hasta el día para el sport de la nieve la vende "Rosam" al precio de 30 pesetas. León, 34.

MIL seiscientos pares de finísimos zapatos en tacón Luis XV, alto y medio, tamaños 35 y 36, procedentes de los mejores muestrarios de los mejores fabricantes, los cede "Rosam" al precio de 20 pesetas. León, 34.

TAMPONES para máquinas escribir. Abonos, reparaciones. Casa Victoria. Hortaleza, 64. Teléf. 12431.

REPARACIONES máquinas escribir garantizadas. Abonos conservación. Montera, 29. Teléfono 11569.

ABOGADO, consultas 6-8, 5 pesetas, testamentarías, anticipo gastos. Montera, 20.

ABOGADO especializado civiles, mercantiles, consulta tres, seis, gestión asuntos Madrid. Cava Baja, 16.

TINTORERIA Católica. El Mosquito. Recomendamos a nuestros lectores. Casa seria y económica. Lutos en doce horas. Limpieza al seco. Despacho central: Glorieta Quevedo, 7. Teléfono 34555. Sucursales: Esparteros, 20, teléfono 15869; Almansa, 3. Talleres: Margaritas, 17. Teléfono 36492.

SOLARES, agua medicinal y de mesa. Depósito: Reina, 45, principal.

VENTAS

PIANOS Gorskalimann, Bosendorfer, Ehrbar, Autopianos. Ocasión, baratísimos. Armoniums Mustel. Materiales. Rodríguez. Ventura Vega, 8.

MANTONES de Manila, mantillas, peinas y abanicos, los mayores surtidos, las mejores calidades y precios. Calatrava, 9. Preciados, 60.

CUADROS, mejor surtido. Casa Roca. Colegiata, 11. Molduras, grabados, oleografías.

USE en todas sus camas y no admita falsificaciones, Somier Victoria. Clases extra y corriente. Exija etiqueta y marca. Patentado.

ASPIRADOR Electrolux, sin usar, vendo. Fernando Católico, 31, entresuelo derecha.

MAQUINAS escribir ocasión procedentes cambios por Regina, baratísimas. Montera, 29.

PELETERIA, zorros legítimos, 20 pesetas, bichitos, 4,50, tinte, curtido. Italianos, Cava Baja, 16.

CANARIOS flautas alemanes, superiorísimos, para canto y cría, gran surtido. Baratísimos. Malasaña, 18. Pajarería.

PERRO cachorro lobo pura raza y perro muñeca enano. Baratísimo. Malasaña, 18. Pajarería.

500 sillas a 6,90. Pianola, 2 mesas billar baratas. Trust Albacete. Luna, 24.

PIANOS, autopianos, armonios, violines, baratísimos. Plazos, alquiler, cambio. Casa Carredera. Valverde, 22.

100 cupones Progreso, Mundial, Cadenas o Madrid, 200 Nacional, Fortuna o Ideal, regala esta Casa en kilo café de 8 y 9 pesetas de la casa; 100 ó 200 invariablemente en kilo de "Estrella", "Cafeto", Guillis" o de la Casa de 10 pesetas; 70 cupones o 140 en kilo de 9 pesetas "Estrella", "Cafeto" o "Guillis". En los cuartos y en los medios se regala lo que corresponde a lo indicado. En cada libra de chocolate de la marca "Panamá", 25 ó 50 cupones se regalan invariablemente. Economato Melgar. Relatores, 9. Teléfono 14459.

BRAGUEROS, fajas, irrigadores. Miguel Moya, 8 (plaza Callao). Sucursal: Orellana, 19.

LINOLEUM, 6 pesetas m2. Esteras, terciopelos, tapices, tiras de limpiabarros, mitad precio. Salinas. Carranza, 5. Teléfono 32370.

DIEZ plazos. Consorcio Comercial toda clase de artículos, precios de contado. Avenida Eduardo Dato, 7, planta C (Gran Vía).

TAPICES coco gran duración, enorme surtido en tamaños y gustos; precios sin competencia. Más Davó. Hortaleza, 98. ¡Ojo!, esquina Gravina.

AUTOPIANOS, rollos, gramófonos, discos, pianos alquiler, plazos. Oliver. Victoria, 4.

CUADROS antiguos, modernos, objetos de arte. Galerías Ferreres. Echegaray, 27.

VENDO pianola barata. Plaza Santo Domingo, 18. Bar Astrón.

MAGNIFICO armonium vendo, 3.000 pesetas. Toledo, 14, segundo; 1 a 5.

PLAZOS, sin fiador ni cuota de entrada. Aparatos radio, gramófonos, muebles, bicicletas. Crédito Familiar. Preciados, 27.

ANTES de comprar bisutería, perfumes y artículos de limpieza, pregunte precios en Puebla, 1. Perfumería.

UNA sábana impermeable evita contagios; muy práctica para estancias en fondas y balnearios. Castélls. Plaza Herradores, 12.

ACEITE puro de oliva, clase superior, 19,50; extra, 21. Extra fino, 22 pesetas arroba de 12 y ½ litros. Servicio a domicilio. Gómez y Hernández. Calle San Vicente, 6. Teléfono 16334.

"BROWN-BOVERI"

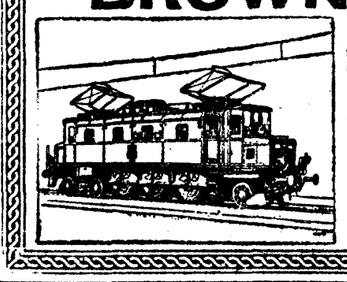

MAQUINARIA ELECTRICA

AVENIDA CONDE PENALVER, 21-23

MADRID

Pastillas Bonald

CLOROBOROSÓDICAS MENTOL Y COCAINA

Toses, garganta, preventivas de la grippe, cuarenta años de éxito

DE VENTA EN FARMACIAS, DROGUERIAS Y CENTROS DE ESPECIALIDADES

†

SEGUNDO ANIVERSARIO

MARIA DE LA ASCENSION DE LA MORA Y GARAY

Falleció en Madrid el 8 de marzo de 1928

HABIENDO RECIBIDO LOS SANTOS SACRAMENTOS Y LA BENDICION APOSTOLICA DE SU SANTIDAD

R. I. P.

Su director espiritual, reverendo padre Grech; sus padres, doña Pilar y don César; sus hermanos, tíos, tíos políticos, primos y demás parientes

RUEGAN a sus amigos encarecidamente encomienden su alma a Dios.

Todas las misas que se celebren el día 4 del corriente en la iglesia de San Pascual, así como el rosario de dicho día; las del día 6 en la iglesia del Salvador y San Luis Gonzaga; la misa de ocho y media del día 8 en San Manuel y San Benito; todas las del día 9 en la parroquia de San José; las del día 10 en la de San Jerónimo, y la de todos los meses del año el día 18 en la capilla de las Marías, serán aplicados por su alma.

Hay concedidas indulgencias en la forma acostumbrada.

A. 8

ESQUELAS: H. DE R. DOMINGUEZ, BARQUILLO, 39. TELEFONO 33019

Al efectuar sus compras, haga referencia a los anuncios leídos en EL DEBATE

CHARLAS DEL TIEMPO

YA ES PRIMAVERA

Ya es primavera según los meteorólogos, los cuales en llegando el día primero de marzo empiezan a contar la estación florida.

Los astrónomos, en cambio, más atentos al curso del Sol que a los fenómenos terrestres, esperan al 21 del mes actual para marcar la entrada de dicha estación del año.

Existe, como se ve, una discrepancia en el modo de fijar las estaciones, entre los meteorólogos y los astrónomos, discrepancia algo chocante tratándose, como se trata, de cultivadores de ciencias tan sumamente hermanadas, que muchas veces es difícil señalar un lindero bien marcado entre sus respectivas especialidades.

Pero no se crea por ello que existe lucha entre ambas clases de estudios y que se entabla discusión entre los dedicados a unos y los entregados a otros —a veces una misma persona es el especialista en los dos—, sino que lo que acaece es que cada uno de ellos mira la cuestión desde distinto punto de vista. El astrónomo dice: Para mí el momento interesante en esta época del año es aquel en que el Sol, en su carrera anual por la esfera celeste, cruza el Ecuador, pues en ese momento distribuye sus rayos con equidad absoluta entre los dos hemisferios, dando doce horas de día a uno y otras doce al otro.

En cambio, el meteorólogo, que es a quien le incumben los fenómenos de la atmósfera, se fija en éstos y dice: Hacia primeros de marzo aproximadamente es cuando empieza a desbaratarse el anticición que, posándose sobre Europa, caracteriza la situación invernal. Por lo tanto, aquí es donde se acaba la estación fría, el invierno, que es una consecuencia muy

marcada de ese anticición, o sea, de esa masa fría de aire que nos abruma; y aquí—añade—es donde empieza la situación revuelta que corresponde al rompimiento, al quebrantamiento forzado de ese bloque aéreo helado.

No hay, pues, según se observa, discrepancia entre ambas maneras de juzgar; sólo existe diferente método de enfocar el asunto.

Y como nosotros estamos aquí en el campo meteorológico, más que en el astronómico, hemos de convenir, en consonancia con lo que dicen nuestros hermanos de profesión, que ya ha empezado la primavera, puesto que el calendario ha marcado el día primero de marzo, o mejor dicho, porque ya se empieza a resquebrajar el anticición invernal europeo. Y para que no se nos pueda dejar por embusteros, presentamos en parangón el gráfico 1, que representa la situación barométrica del famoso miércoles 12 de febrero último,—el día en que en Avila se llegó a 15° bajo cero—con el gráfico 2, que ofrece la situación barométrica del viernes pasado. En el 1 se ve que un anticición inmenso abarcaba toda Europa. Su centro se hallaba sobre Inglaterra, y los vientos, gobernados por él, nos acometían por el Noroeste—el viento frío y sutil...—o por el Nordeste. Las presiones altas, que son lo que caracteriza al anticición, llegaban en Irlanda a ser de 1.035 milibares, o sea, dicho en milímetros, de 777 milímetros, altura bastante notable si se recuerda que al nivel del mar la columna barométrica debe andar próximamente por los 760 milímetros de altura. En resumen, nosotros recibíamos una oleada de aire frío que hería implacable a Castilla la Vieja y, aunque en menor grado, a toda la parte alta de la Península Ibérica.

Pero ese terrible monstruo, ese agobiante anticición, había de tener, como todo lo tiene en la Tierra, su fin. Véase, si no, a qué ha quedado reducido el viernes de la semana última de febrero: a una serie de nuclecillos desperdigados: el uno en Suecia, el otro en Escocia y otro por las islas Azores. Y mezclado entre ellos un ciclonciillo travieso, derivación y vanguardia de otro grande que viene avanzando por Islandia, y que dentro de unos días ha de mandar contra las costas europeas una serie de perturbaciones atmosféricas ensartadas, productoras de lluvias.

El ciclonciillo que actualmente está por las costas

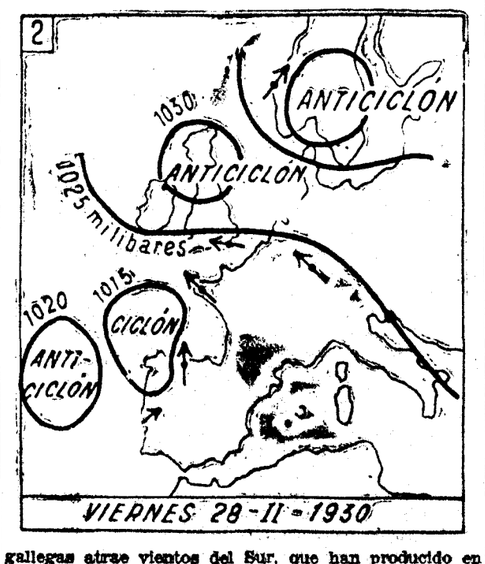

gallegas atrae vientos del Sur, que han producido en el ambiente la suavidad que tanto echábamos de menos durante las crudezas invernales de mediados de febrero. Acertados anduvimos, pues, cuando dijimos en la "Charla" última que la temperatura había de subir. Y tampoco estuvimos lejos de la verdad cuando indicamos que tras de eso venían lluvias.

De autobombo juzgará el lector las anteriores afirmaciones; pero nosotros contestaríamos que nuestra predicción no tuvo mérito alguno; que basta observar cómo se han desarrollado los fenómenos atmosféricos en otros meses de febrero de años anteriores para deducir que durante ese mes siempre acometen a España dos olas frías, y que después de ellas viene, casi indefectiblemente, una subida alborozada de la temperatura, tras la que se siguen algunas lluvias al comenzar el mes de marzo. Los fenómenos siguientes: olas frías, ascenso rápido de temperatura y primeras lluvias primaverales forman, pues, una serie tan perfectamente destacada en el proceso anual atmosférico, que no hay sino fijarse un poco en ello para caer en la cuenta de la constancia con que se repite. Lo único que varía es el momento de comenzar, pero una vez empezada, ya puede enunciarse lo que viene después.

Con la anterior explicación creemos que se quita todo motivo para vanagloriarnos y para que nos critiquen por autobombistas.

Ni que añadir tiene, después de lo dicho, que esperamos lluvias en la semana entrante, con vientos regidos por núcleos pequeños y locos. Por algo dice el pueblo de los inconstantes que son "más ligeros que veletas de marzo".

METEOR

NOTA.—En otra "Charla" contestaremos a un amable lector que desea le expliquemos algo de tormentas. Como el tema es prematuro, pues aún no vino la época de ellas, lo dejamos para más adelante.

A éste y a otros advertimos que "Meteor" no es director—¡cuán lejos está de ello!—de ningún centro científico oficial, y que toda la correspondencia dirigida a él debe venir a EL DEBATE. Apartado 466, Madrid.

EL ARTE DE AMAR A LOS NIÑOS

Hay muchas maneras de amar a los niños, según predomine en la ternura con que les amamos el corazón, la inteligencia, la sensibilidad artística, el sentido educativo, el egoísmo de considerarlos como instrumentos de nuestra ventura o el criterio objetivo de hacerlos, por sí mismos, fines de ella. Los niños son, hasta cierto punto, algo más que hombrecitos y mujercitas, son seres completamente aparte, con una arquitectura moral muy suya, capaz de sorprender al adulto más experimentado.

En la península amamos a los niños con un amor no igualado por ningún pueblo, son la luz y el calor de los hogares, su centro moral, y llegan a reinar en la familia con pleno y fiero despotismo. La fraseología maternal de nuestras lenguas, con sus superlativos y exageraciones de sumisión y abnegación, la música del diálogo de nuestras madres con sus bebés son obras maestras de agudeza, de expresión de las formas más sublimes del amor, son, a veces, verdaderas conversaciones sostenidas con la propia conciencia, profundas introinspecciones que alcanzan a los escondrijos más íntimos y más ricos del alma.

Este amor a los niños ¿será accesible, en sus formas objetivas, a la técnica moderna y a un elevado sentido artístico? Lo es, sin duda, y lo he comprobado en algunos pueblos del Norte, con una sorpresa igual, por lo menos, a la que a estos pueblos les brindaría nuestra riqueza de corazón y la constancia con que nos hacemos acompañar de los niños en todos los momentos de nuestra vida.

Vale la pena ir a Londres, tan sólo para ver en los parques, a la hora en que los rayos del sol desgarran los celajes de las nubes, todo un ejército de chiquillos de tez rosada y cabellos de oro, lindos como los ángeles de que se sirven los pintores para adornar sus concepciones adivinadoras del Paraíso. Tienen la fría majestad cruel y la indiferencia de seres transitoriamente desterrados de otro mundo. Y vale la pena *de dejarnos sorprender, tanto en Inglaterra* como en otros países de la Europa central, por la aplicación que esos pueblos hacen de la técnica y del sentido musical al amor hacia los niños. En vez de besos restallantes y de abrazos sofocadores, en vez de las manifestaciones cariñosas en que una madre excede la imaginación culterana de cualquier Góngora, esos pueblos han sabido organizar un mundo delicioso: el Paraíso de los niños. Y no tan sólo de los niños, porque todo lo que de infantilidad subsiste en nosotros, afluye al mágico llamamiento de esa técnica y de ese arte, y muy a menudo tales supervivencias infantiles constituyen para nosotros lo mejor de nuestro ser.

Praga y Bohemia fueron el principal teatro de mis observaciones. Estoy cierto de que no tuve ojos perspicaces para contemplar el funcionamiento de las grandes industrias de Pilsen ni para admirar sus recientes progresos en la organización científica del trabajo y en la previsión obrera, pero, en cambio, permanecí horas enteras en los grandes almacenes de juguetes, embebido en la contemplación de una prodigiosa industria aplicada totalmente a hacer la felicidad de los niños, despertando y fomentando, de paso, sus aptitudes manuales e intelectuales: juegos de mil clases, aparatos, máquinas, redes completas de caminos de hierro con estaciones, empleados, pasajeros, señales luminosas y mercaderías, que transmiten y automatizan todo un mundo de conocimientos, no en ideas abstractas, sino en ejercicios vivos como pedazos arrancados de la propia naturaleza.

No se han dado al olvido la imaginación y la sensibilidad infantiles, la espontánea inclinación del niño a lo maravilloso y a la emoción rápida, al movimiento y a las bruscas mudanzas de la fortuna, sino que son cultivadas por medio de espectáculos adecuados, tan bellos para los niños como para los adultos. Por lo menos, gozar por unos momentos de la alegría del público infantil es otro espectáculo, e inolvidable, por cierto.

Los teatros de muñecos o marionetas y los "ballets" tienen un público numerosísimo, y cuentan con obras de autores de categoría.

Tuve ocasión de ir a uno de estos teatros infantiles, instalado en la Biblioteca Municipal de Praga, extenso edificio que acababa de inaugurarse. Ni el arquitecto, ni la Municipalidad, omitieron el menor detalle: no falta una perrera para alojar a los canes de que las lectoras puedan hacerse acompañar, y menos aún podía faltar un teatro de marionetas, lógico complemento de la sala de lectura infantil.

Terminado el espectáculo, el director de la Biblioteca tuvo la amabilidad de mostrarme el interior de la escena, y entonces pude percibir la gracia y flexibilidad de movimientos de los personajes y los espléndidos efectos de la perspectiva. No hay secreto ni progreso mecánico, eléctrico o escenográfico que no tenga allí su utilización. ¿Pues y el guardarropa instalado en grandes armarios de hierro incombustibles? ¿Pues y el mobiliario? En un momento se montaba una escena de las guerras húngaras, o un episodio de la corte de María Teresa.

El "ballet", como sabes perfectamente, amigo lector, es una obra dramática muda. Los personajes le dan a la acción el máximo expresionismo por medio de los movimientos, de la fisonomía, pero no hablan; la que habla es la música, que fluye continua y fácil, cual torrente desbordado de la montaña, unas veces serena, como diálogo de viejos; otras, impetuosa, como hervor de pasiones, adaptándose plásticamente a todos los obstáculos; traduciendo todas las situaciones y emociones de la intriga. Es una cosa que el "film" no conseguirá nunca: un cinema vivo con los sentimientos y conceptos del diálogo, musicados en una admirable concordancia.

Uno de los lindos "ballets", que presencié en el Teatro Nacional, narraba la historia de una abuelita recién llegada en una diligencia y portadora de una gran cesta llena de juguetes. Los nietos asaltaban impacientes la cesta, y la buena vieja, luego de reprenderles con fingido enojo, sentábase al sol, al pie de un tilo, rodeada de todos sus familiares, unos echados en el suelo; otros, en cuclillas; algunos montados a caballo en los brazos de la poltrona de la abuela, y dos dominados por una ansiosa y desbordada curiosidad. Y la historia, de un emocionante y maravilloso sentido cómico, discurría ante nosotros en cuadros sucesivos, mientras la música la iba explicando, adaptándose proteica y camaleónica a todo aquel fluir de la imaginación. ¡Y qué bella música la de aquella orquesta, de ejecución perfecta y de intensa expresión bajo la máxima sencillez!

Salí siempre de esas fábricas y almacenes de juguetes, de esos teatros infantiles y de esos "ballets" con un gran dolor hijo de mi impotencia, de la impotencia de no poder transportar a nuestros climas, en un golpe de magia semejante a los que había visto en escena, todo lo que constituía aquel paraíso de los niños.

En el fondo de este ambicioso deseo latía como en síntesis el mayor de los problemas planteados a los pueblos peninsulares: el de mantener su alto sentido espiritual de la vida, conciliándolo con la renovación técnica e industrial.

Fidelino DE FIGUEIREDO

Quemaduras en un partido de "hockey" sobre hielo

La pelota cayó en el bolsillo de un jugador y le prendió las cerillas

MONTREAL, 1.—En un partido de "hockey" sobre hielo, ha ocurrido una desgracia en una forma inusitada y sin precedentes.

El "puck" (anillo de goma que se usa en este juego, en vez de pelota) fué a caer dentro del bolsillo de uno de los jugadores, bolsillo que contenía una caja de cerillas y un peine de celuloide. Con la violencia del choque, se prendieron las cerillas y el peine con grandes llamas.

A los pocos segundos ardían las ropas del infortunado jugador, que sufrió graves quemaduras, antes de que sus compañeros pudieran acudir en su auxilio.

CHOCAN DOS BARCOS

Ocho heridos en un accidente ferroviario

LONDRES, 1.— El "Daily Mail" da cuenta de haberse producido un choque entre el vapor inglés "Pendennis" y el francés "Capitaine La Masne", cerca de Sporn Hoad, en el Yorkshire. Dos remolcadores que salieron inmediatamente de Hull no han encontrado restro del vapor francés, por lo que se teme que se haya hundido.

ACCIDENTE FERROVIARIO

BRUSELAS, 1.—Un tres que entraba esta mañana en la estación de Assche, ha chocado con otro, que salía de ella. A consecuencia del choque, hay ocho heridos.

EXIGENCIAS, por K-HITO

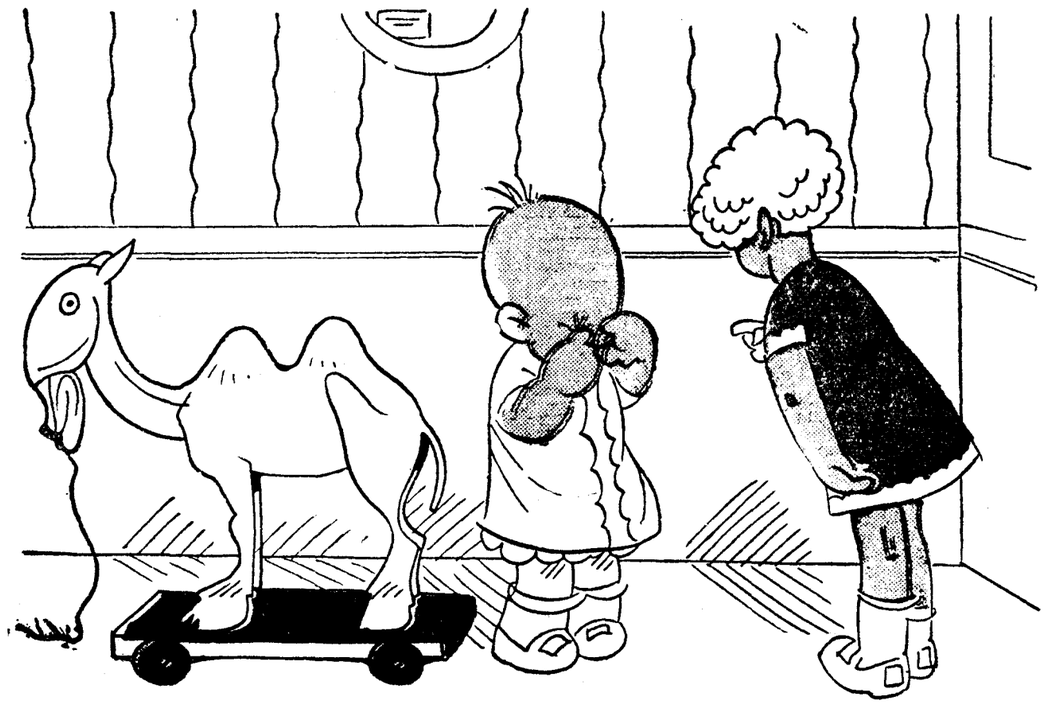

—Pues tú le pediste a mamá un camello.
—Sí; pero lo quería de cuatro asientos y conducción interior.

ELEGIA DE LA CASA GRANDE

La vida es como una estación ajetreada, estremecida continuamente por trenes que llegan y trenes que se van: cosas que empiezan y cosas que acaban: vidas, generaciones, modas, costumbres. En lo que llega hay siempre un incentivo de curiosidad y en lo que se va una gracia de melancolía. Por eso la "estación de la Vida" es siempre un espectáculo interesante para el observador frívolo y sonriente, que logra contemplarlo desde el andén, sin tomar billete ni en los trenes que van ni en los que vienen.

Así, en nuestros días, asistimos a la terminación de todo un orden social y económico. Un tren que se va: el tren de los mayorazgos y segundones; el tren de los viejos caserones blasonados. Por eso tienen toda la poesía del crepúsculo, en medio de nuestras ciudades, esas casas grandes y anacrónicas, últimos restos de una época que se debate todavía con la muerte. Como soldados valientes hasta última hora, van cayendo, lentamente, unos tras otros, ametrallados por las particiones y las hipotecas...

Las fases de este crepúsculo suelen ser tristemente invariables. Primero, un día, el solemne portero de librea, aparece vestido de dril. Poco después, por los balcones entreabiertos, en la penumbra de los salones empiezan a verse, como fantasmas, las arañas y los muebles enfundados. Más tarde, el piano que se oía teclear todos los días de cuatro a cinco, enmudece. En la lista de gastos familiares ha habido que suprimir el profesor de música de "la niña". Luego empiezan a verse las últimas heridas: el polvo, las goteras, las grietas, los desconchados. Sobre la gran puerta, el águila bicéfala del escudo pierde un ala y una pata, y el *león rampante, limado por la humedad* y el tiempo, cobra una inofensiva apariencia de perro de aguas. Se susurra en el pueblo que "las de la casa grande están vendiendo los muebles". Se ven entrar y salir cajas, embalajes y angarillas... Hasta que al fin, un día, el viejo caserón cae definitivamente *derrotado en los brazos fríos* y laicos del Estado. En su balcón aparece un asta de bandera y un ancho cartelón: "Escuela de Comercio", "Instituto General y Técnico."

* * *

¿Por qué los últimos vástagos de las grandes familias arruinadas suelen ser casi siempre mujeres? Todas las familias moribundas se designan con el artículo femenino: "las" de Garciálvarez", "las" de Hinestrilla". Las mujeres, más fuertes para el dolor que los hombres, son siempre las últimas que permanecen a la cabecera del enfermo. También son las últimas que velan al caserón moribundo. Los hombres, con más recursos ante la vida, se desparraman por el mundo buscando la fortuna. Ellas tienen que quedarse tristes, resignadas, solteronas.

Los pactos de la belleza con la utilidad prosaica, son dos veces tristes y dolorosos: el pacto del palacio con la oficina del Estado; el pacto de la mano fina y aristocrática con la máquina de escribir o con el "Método" para enseñar francés. "Las de Garciálvarez" o "las de Henestrilla" tienen que buscarse la vida, y la vida despierta en ellas un insospechado sentido utilitario. Da mucha pena oírlas hablar, con improvisado saber administrativo y financiero, del arrendamiento, de la hipoteca y del impuesto de inquilinato. Da mucha pena, como todas las alianzas de lo bello y lo útil: como da pena ver, en los viejos poemas rústicos y didácticos, un suave endecasílabo empleado en decir en qué mes han de sembrarse las cebollas.

Las mujeres son, pues, las que administran siempre los últimos restos de los patrimonios arruinados. Ellas son las que vuelven al viejo caserón, convertido en "Instituto" o "Escuela de Comercio", a discutir con el director, las menudencias del arrendamiento. La discusión se desarrolla en un tono especialísimo, distinto del ordinario diálogo de propietario e inquilino. El director no puede dejar de ver en sus propietarias a las grandes damas, y discute con suavidad y galantería. Pero, por otra parte, tiene que permanecer inflexible. El es el Estado. Con la finura con que un viejo abate diría un madrigal, manifiesta a la propietaria que el real decreto de inquilinato sólo autoriza una subida de un diez por ciento en la renta...

Y ellas, las propietarias, contestan al unísono esas deliciosas insolencias, sólo permitidas a las mujeres:

—¡Ay, don Edmundo! ¡Todos los Gobiernos son unos ladrones!

Luego hablan de obras. Da pena ver cómo aquellas pobres bocas, huérfanas de risas y de besos, hablan doctoralmente del techo de uralita y de la cañería de la azotea. Discuten, riñen, regatean.

Y de pronto, impensadamente:

—Sí: porque, abriendo una puerta en el gabinete azul...

Se interrumpen cortadas. El director, solemne como el Estado, las mira con extrañeza. Ellas se ruborizan... Porque el gabinete azul es ahora el aula de Aritmética y Trigonometría.

* * *

Pero quizás la estrofa más hondamente triste de la elegía es la venta y almoneda de los muebles de la casa grande. Se corre, poco a poco, entre sus amistades, la noticia de que las de "Garciálvarez" venden sus muebles. Un amigo entendido revisa todos los de la casa y los aprecia. Y las propietarias, para no olvidarse, le cuelgan a cada silla y a cada mesa un cartelito con el precio. ¡Qué dolorosa vida provisional la de esos últimos días en que ya la familia se sienta y duerme y come, en unos muebles marcados con cartelitos! Parecen éstos, pañuelos blancos con los que todos se despiden. Toda la casa está llena de una triste e indiscreta confesión de su valor. Aquella butaquita "imperio" ha perdido ya toda la belleza de sus formas inútiles y aristocráticas, con ese cartelito que confiesa brutalmente los cuarenta duros de su precio Ya no es un mueble: ya es "un objeto."

Así, poco a poco, van desapareciendo, como desertores, los viejos muebles señoriales. Un día, aquella mesa; otro día, aquél sofá. La familia, como un ejército derrotado, va abandonando las grandes piezas frías y solitarias, replegándose hacia los últimos cuartos. En medio de esta lenta invasión de la miseria cobran una crueldad de sarcasmo, los pomposos sillones dorados, o las complicadas molduras barrocas: islas en medio de los anchos mares de ladrillos pelados y paredes desnudas.

La casa parece querer conservar, a la desesperada, un aire señorril. Pero es inútil. La miseria tiene inevitables revelaciones plebeyas. Así, por ejemplo, el olor. La cocina rica y afrancesada—la del asado y los espárragos—, es inodora. Pero la cocina española, la de los potages "que cunden mucho", la de "un solo plato abundante", tiene una inequívoca fragancia racial de cuartel o convento. Es inútil ocultarlo. Cuando la familia ha tenido que descender de "menú" toda la casa se llena de una indiscreta y fragante revelación. Y es entonces doblemente sarcástica la solemnidad genealógica de aquel barguefio tallado, envuelto en ese olor barato de potage; perfume de la pobreza y la ruina.

Y como los compradores que vienen por los muebles, son las antiguas "visitas" amigas de la casa, el negocio tiene que envolverse en una disimulada y discreta apariencia de charla inofensiva. No es un trato mercantil, es sencillamente "una visita".

—¿Qué tal, Marquesa? ¿Cómo le va? Siéntese aquí.

Besos sonoros, abrazos, risas. Y empieza una conversación indiferente sobre el tiempo y sobre los chismes levemente escadalosos, del pequeño mundo al que pertenece la marquesa y también—"todavía"—las señoritas arruinadas.

Pero, de pronto, la Marquesa, cuidando piadosamente de dar a sus palabras un tono natural y sencillo, insinúa:

—Me han dicho que venden ustedes algunas cosillas...

Y luego:

—Me han hablado de un sofá con pata de garra.

Pausa embarazosa. Las de la casa, ensayando también un tono discreto e indiferente, contestan:

—Sí: ese, en que está usted sentada...

Es el momento terrible. Como por arte de magia, el salón se convierte en almoneda y la visita en cliente. La Marquesa se levanta y empieza a revisar el sofá en que un momento antes estuvo sentada. Las señoritas buscan el cartelito. Setecientas pesetas. La Marquesa, convertida ya en compradora, inicia el regateo de un modo discretísimo, donde el egoísmo se insinúa apenas entre las formas elegantes:

—Es muy lindo. Lástima que sea un poco grande. ¿Dijeron ustedes seiscientas pesetas?

Siempre hay algún objeto caro y decisivo, que parece ser el símbolo supremo de todo el espléndido pasado familiar. Suele ser un cuadro atribuído a Murillo, a Valdes Leal, a Roelas. Toda una tradición de la casa: el que tanto enorgullecía a la abuelita; el que enseñaban a los visitantes... Al fin, un día, se lo llevan. Ese día entran en la casa veinte o treinta mil pesetas. Sin embargo, ese es día de llanto, recuerdos y anécdotas familiares. Por la tarde, entra la amiga íntima, y, al enterarse de la venta del cuadro, con una sola palabra frívola, remacha, sin comprenderlo, todo el dolor del día:

—Vaya: enhorabuena...

* * *

Esta es la elegía mansa y resignada de la casa grande y las señoritas vendidas a menos. Si, a primera vista, os ha parecido un poco sosa, volvedla a leer. Porque es que su belleza, como la del crepúsculo, está solamente en la suavidad del matiz.

José MARIA PEMAN

LA NUEVA ROMA

En 1870, Roma contaba 226.000 habitantes. Cincuenta años después, o sea, en 1920, alcanza la cifra de 650.000. La última estadística de 1929, es de 920.000. dentro de tres años habrá superado el millón.

Un crecimiento tan repentino y considerable plantea, como es natural, problemas municipales extraordinarios y urgentes: dos especialmente. El de la vivienda y el de circulación. Se busca solución al primero con la construcción febril.

Solucionar el segundo ya es más difícil. Al comenzar el año, los tranvías son suprimidos en el interior de la ciudad y limitados sus servicios a las líneas de circunvalación. Las calles se pueblan de autobúses-"dreadnoughts", y las gentes son condenadas al suplicio de viajar en ellos.

Al mediodía y al anochecer—en esas horas en que los habitantes de las grandes urbes se aniquilan y se hacen insignificantes, mendigando un puesto en el "Metro", en el tranvía o en el autobús—Roma conoce como en ningún otro momento la dificultad que acarrea el ser una ciudad superpoblada. Por otro lado, los nuevos billetes llamados "horarios" que por una lira permiten una hora de circulación por todas las líneas de autobuses, obligan a una constante movilidad por los transbordos y hacen penoso e insorportable el viaje.

Se construye febrilmente, he dicho antes, pero con arreglo a los planos de la Roma nueva. Porque, con la misma actividad que se levantan edificios son derruídos otros. Son demolidos todos aquellos que ahogaban entre sus muros la venerable ancianidad de la Roma primitiva. El fascismo, que alardea de ser modernísimo, no quiere perder el contacto con los cimientos de su pasado, que constituye su nobleza, porque sabe que no hay verdadero progreso espiritual sin tradición, y que sólo se avanza sobre lo que se ha construído.

Por toda la ciudad, los arquitectos han colgado las telas de araña de los andamios; en el Pantheon y en el Foro; en el monumento a Víctor Manuel y en los barrios que se extienden fuera de las murallas; en el Aventino y a lo largo de la autovía que lleva a Ostia. Hay que albergar a las legiones que el centralismo fascista atrae a Roma, sin alterar los planos de la ciudad ideal. No deja de ser difícil la empresa, porque la apoplejía de gentes dilata a la urbe rápidamente. Sus colinas florecen con la primavera repentina de una arquitectura que no olvida la estética. En sus caminos, radios que flechan todos los horizontes, se agrupan las barriadas de casas baratas.

Y hay verdadera prisa por llevar a término los trabajos, no sólo por la urgencia de la necesidad, sino también por un íntimo deseo de poder contemplar la obra patrimonio de esta generación, como si les espolease el miedo de no ver la ciudad que ha forjado su ilusión y de sentirse irremediablemente condenados a no alcanzar el final hacia el que se va a costa de tanto sacrificio y de tanto esfuerzo.

Como ya he indicado, la reforma de Roma se hace con el mayor respeto para las ruinas o monumentos antiguos, procurando liberarlos de cuanto puede estorbar su exhibición con todos los honores. A la vez, se estimula el conocimiento y la admiración del público por sus grandezas pretéritas. Una reciente disposición declaró gratuita la visita a las ruinas y museos. Pero a los italianos les ocurre lo que a todo el mundo que convive con sus glorias: se familiariza con ellas hasta el extremo de que llegan a ser indiferentes. Un forastero suele conocer mejor los Museos y monumentos que los naturales de la ciudad donde aquéllos se hallan. En el Foro y en el castillo de Sant'Angelo, en el Coliseo o en la Villa Borghese, raramente hemos encontrado italianos. El fascismo se desengañará pronto de que con su última disposición ha perdido un ingreso que no recarga a los ciudadanos de Italia.

De todos los proyectos de reforma y de embellecimiento, ninguno más interesante y más decidido en la intención que el de aproximar la ciudad al Mediterráneo. Hasta el año último, el camino que llevaba a Ostia era intransitable, pantanoso, imposible. En mayo de 1929 se inauguró la autovía, treinta kilómetros de un camino ancho, perfectamente asfaltado, exclusivo para automóviles, que permite los ochenta y cien a la hora. Tres mil lámparas lo iluminan, haciendo inútiles los faros. Con esta facilidad de comunicación, Ostia se anima repentinamente con la alegría de los pueblos creados para la fiesta.

Ya han anclado los balnearios y Casinos al borde del mar. En el verano último vi la playa con sus gimnasios, invadida de bañistas, esmaltada de quitasoles multicolores.

Este es el principio de la concepción fascista. Ostia debe ser, según los cálculos de Mussolini, la entrada marítima de Roma como en tiempo de los Césares.

Están esbozados los planos del gran puerto que permitirá acoger a los trasatlánticos. El fascismo descubre otra vez el camino del mar. Al comenzar la autovía se lee la incripción siguiente: "Recobradas las insignias de las legiones romanas, la Italia fascista reanuda la marcha siguiendo las huellas antiguas, por el camino del mar, para crear la gloria de la nueva era...

¡El camino del mar! La ilusión de los pueblos que se sienten fuertes y con ansias de dominio.

Roma transformada en gran galera va a ser botada al agua, deslizándose por esa autovía que lleva a las playas del mar azul, el mar de la civilización y de la gloria latina...

Joaquín ARRARAS

Roma, 1930.

CHINITAS

"Moliere es, alternativamente, alegre y triste; yo no veo, fuera de Shakespeare, quién pueda hombrearse con él en el teatro. Pero no divaguemos más."

Como usted quiera.

Pero, ¿por qué llama usted divagar a haber descubierto que Shakespeare podía hombrearse con Shakespeare?

Porque, parece que dice eso...

Lo de que Moliere es alegre o triste, ya es menos nuevo. ¡Hasta la jota!...

* * *

"¡Francia se quedó absorta
ante la nueva torta
que a la "izquierda" hoy se da!...
¡Eso, en Francia, no importa!
¡Francia se salvará!"

Pero de los sucesos
lo que se infiere
es que con tales "tortas"
salvarse quiere.
¡Y por algo será que las prefiere!

* * *

"Ello equivale a recomendarle que gobierne por el consabido método de Ahm."

Escriba usted eso bien. ¡Parece un mordisco!...

* * *

"Yo sé muy bien que el Decálogo—confieso que no estoy muy seguro de que sea el Decálogo—nos dice que debemos ganar el pan con el sudor de nuestra frente."

¿En qué quedamos?

¿Lo sabe usted muy bien, o no está muy seguro? ¡A ver si resulta que lo que quiere fingir el amigo es que ignora lo que es el Decálogo, y dónde ha leído eso del sudor!...

Por si acaso... ¡no se lo digamos!

Que sude.

VIESMO

Folletín de EL DEBATE 66)

JULIA KAVANAGH

LA REINA MAB

(NOVELA)

(Versión española expresamente hecha para EL DEBATE por Carmen Ruiz del Arbol.)

Mab no pudo por menos de comprender el significado de aquella mirada. Expresaba admiración, nada más quizá; pero la admiración que expresaba era respetuosa y cortés, como él podía darla y ella recibiría; pero bastante calurosa para apresurar los latidos de su corazón y hacerle bajar los ojos.

—¡Mab, Mab!—dijo una voz llena de ansiedad en la escalera.

Era Lavinia, que se había levantado y llamaba a su sobrina en tono doliente.

Ruborizándose y avergonzada de haberse entretenido tanto, Mab salió de la habitación, sin siquiera dirigir una mirada a O'Lally. Este cerró tras ella la puerta, y al hacerlo oyó a Lavinia que decía impaciente:

—¿Qué has podido estar haciendo tanto tiempo con O'Lally?

—Esto no puede seguir así—pensó éste, molesto por su propia debilidad. Cogió el libro, pero tampoco pudo leer; el rostro sonrosado de Mab se interponía entre él y las páginas, visión de hermosura y juventud. Recordaba la voz juvenil, veía el dorado cabello, sentía el encanto de su modo de ser caprichoso, tan pronto dulce como la miel, tan pronto petulante y voluntariosa como una niña. Y casi llegó a desear ser menos dueño de sus pasiones.

—Un hombre más débil la amaría y, probablemente, la conquistaría—pensó—, ¿por qué yo no?

La contestación llegó pronta y clara; era fuerte y tenía que pagar el noble precio de su fortaleza, dominarse. El juicio no aprobaba su pasión.

—Y no prevalecerá—pensó O'Lally, cogiendo de nuevo el libro.

No te alabes demasiado, ni demasiado pronto, eres fuerte, es verdad; pero recueda que hasta los fuertes tienen sus horas de debilidad.

CAPITULO IX

No había a millas a la redonda, una salita más agradable que la de la señorita Flinn. Estaba sumamente orgullosa de ella, de las alegres flores, de la alfombra y del damasco rojo de las sillas. El panorama que se divisaba desde la ventana formaba parte de su encanto, según opinión de la señorita Flinn. Era a la vez alegre y romántico, porque empezaba en un jardín lleno de flores y terminaba en un horizonte de moradas colinas. Junto a aquella ventana se pasaban las tres cuartas parte de la vida de la señorita Flinn. Allí cosía y allí leía sus libros favoritos y "alimentaba su inteligencia por medio de sus ojos", como se decía a sí misma, y allí, creyendo que el sol y el aire era la mejor panacea para un tobillo dislocado, hizo llevar a Elena echada en un diván y, generosamentne, le cedió toda la ventana.

En aquel diván, por lo tanto, y en aquella salita, Elena estaba echada al día siguiente a la desgraciada expedición a la cascada de Shane. Cuando su feliz, o por lo menos resignado estado de ánimo, fué interrumpido por la señorita Flinn. Estaban solas, hacía mucho que habían dado las doce; pero aún era de día claro, cuando de repente, dejando su labor, la señorita Flinn exclamó:

—¡Qué bonita es la señorita Winter! ¡Tan sonrosada y blanca, y cuánto le gusta, por lo visto a O'Lally!

—¡No lo permita Dios!—exclamó, con énfasis, la hermana de O'Lally.

La señorita Flinn se echó a reir y preguntó:

—¿Dónde está el mal?

—Le destrozaría el corazón a Emilia; de veras señorita Flinn.

—Nada de eso, señorita Ford. ¿Por qué? Un hombre puede encontrar bonita a una muchacha y no pasar de ahí.

—Sí, pero, ¿y si nuestro hermano no se detiene ahí? Y sin embargo, tiene usted razón. Es un O'Lally y no lo haría nunca.

—Gracias a Dios que sólo soy Brígida Flinn—dijo ésta con mucha filosofía—, y aunque mi hermano dice que somos de una gran familia, gracias al cielo, repito, siempre me ha importado un comino. Los hombres y las mujeres son lo que Dios les ha hecho, señorita Ford, y lo demás es tontería... O'Lally y todo.

La señorita Flinn gozaba de privilegios; sin embargo, Elena se estremeció al oír semejante herejía.

—Estimo a su hermano más por lo que es—prosiguió—que por su sangre; además, ya sabe usted que hay quien dice que su padre no hubiera podido probar fácilmente su descendencia.

—¡Pues los que tal dicen, mienten!—interrumpió furiosa Elena—. Y me alegro que no la oiga Emilia. Nunca ha habido un O'Lally más verdadero que nuestro hermano.

—Es algo mejor que un O'Lally—persistió la obstinada Flinn—; es un hombre notable, y en más ancho campo hubiera sido un gran hombre. Antes llevaba a mi hermano de las narices, y el doctor aún jura por el. ¿Acaso ignoro cómo convenció a ese terco Briggs y no recuerdo cómo hacía de mí cuanto quería, cuando muchacho, llamándome Biddy, querida? Le digo que nació para gobernar hombres y camelar mujeres, y es una suerte que haga tan poco uso de su poder con ellas.

—Nuestro hermano es un hombre de principios—dijo orgullosamente Elena.

—Es verdad, y sin embargo, no aseguraría que no hubiese algo entre él y la señorita Winter.

—¡No lo diga usted ni en broma—exclamó muy agitada Elena, cruzando las manos—; piense en Anita.., esa querida Ana Gardiner, que le adora!

—Entonces, esa querida Anita es tonta—dijo secamente la señorita Flinn—, porque él no la adora. ¿Por qué la iba a adorar? No, no; Ana Gardiner no puede compararse con la señorita Winter..., no hay ni que pensarlo.

Elena parecía desolada. La señorita Flinn prosiguió sin piedad:

—Confieso que nunca me ha gustado esa Anita. Es dominante y guarda su amabilidad para los hombres, mala señal siempre. Ustedes creen que las quiere, y es todo por su hermano. ¿Tiene alguna amiga, acaso? Ni una, ni la quiere; no tiene corazón.

—Estoy segura de que nos quiere—dijo convencida Elena.

La señorita Flin, moviendo la cabeza, repitió:

—Debía quererlas; ¿pero qué le reprocha usted a esa bonita señorita Winter?

—No tiene nombre y es pobre.

—¡Eso es! Nacimiento y dinero. Pues entonces, no la pierda usted de vista, porque, o mucho me engaño, o está enamoradísima de O'Lally.

—¡Y él..., él!—exclamó Elena completamente asustada.

—No le creo fuera de peligro.

De nuevo Elena cruzó las manos, presa de inexplicable terror.

—¡La engañosa timadorcilla!—exclamó, por fin.

—¡Qué tontería!—interrumpió la señorita Flinn—. Es usted, Elena y es Emilia, las que han obrado como un par de gansos ¡Qué! ¡Tienen ustedes un hermano irresistible, guapo y fascinador e invitan a su casa a una muchacha joven y bonita! Yo no me fiaría de ningún hombre..., ni siquiera de mi hermano, aun tratándose de una fea.

—Pero Anita es guapa y no la quiere—dijo con tono lastimero Elena.

—Razón de más para que le guste otra, y sobre todo una nueva. Ha conocido toda su vida a la señorita Gardiner, y "es" monótona; la señorita Winter no lo es.

—¿Qué haré?—gimió Elena—. Está sólo en la casa con ella, y yo no puedo moverme de aquí en muchísimo tiempo.

—No se intranquilice. Estoy segura que su tía, que no está enamorada de O'Lally, no la perderá de vista. Apenas le quitó los ojos de encima ayer. Se me figura que reserva a Mab, como la llama, para ese sobrino suyo que está en Australia, según me ha dicho usted.

Elena se animó al oír esto.

—Me alegraría que así fuese—dijo anhelante—; sería lo mejor. ¿Y si yo escribiese a Lavinia una esquelita, preguntando por su salud y demás, y terminase con una postdata referente a su sobrino y la señorita Winter y lo conveniente que sería una boda entre ellos?

La labor de la señorita Flinn, que de nuevo había cogido, cayó de sus manos, y mirando con profunda compasión a Elena, dijo despreciativamente:

—Simple naciste y simple morirás; no hay arreglo posible. Emilia es más lista, pero tampoco tiene bien la cabeza.

A Elena le fastidió y molestó ver desechada su idea, pero aunque no persistió en ella, convencida, después de breve reflexión, que era demasiado transparente, ideó otro plan, que, para no exponerse a verlo rudamente desechado por la señorita Flinn, no se lo comunicó, y para realizar el cual esperó pacientemente la llegada de su hermano. Llegó temprano. La señorita

(Continuará.)