

TURISMO

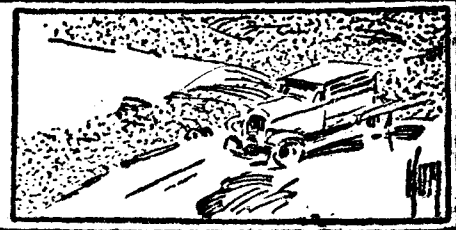

48.047 forasteros visitan Sevilla durante abril

Un 700 por 100 sobre la cifra más alta anterior

Según datos que han sido comunicados especialmente al Patronato Nacional del Turismo, el número de viajeros que han visitado Sevilla durante el pasado mes de abril, ha llegado a la cifra de 48.047. De ellos, 4.722 eran de nacionalidad extranjera y los otros restantes españoles.

Esta cifra sobrepasa de modo extraordinario toda lo conocida hasta la fecha. El total de turistas que visitaron Sevilla en abril de 1928 llegó a la cifra de 7.586, y en abril de 1929, ese mismo total no pasó de 9.790. Por tanto, el total registrado durante el último mes de abril, puede decirse que alcanza casi un aumento del 700 por 100 sobre el total más alto de los años anteriores.

Si se comparan las cifras de los cuatro primeros meses del año actual con las de los mismos meses de los dos años anteriores, resulta que en enero, febrero, marzo y abril de 1928, pasaron por Sevilla 24.711 visitantes y en 1929, durante los mismos meses, esa cifra ascendió a 30.227, y en 1930 ha llegado a 72.684. Es decir, que en lo que llevamos de año, el aumento ha sido del 300 por 100 sobre 1928 y de casi el 140 por 100 sobre 1929.

Por otra parte, conviene comparar el total de 72.684, alcanzado durante los cuatro primeros meses del presente año, con los totales completos de los años 1928, 1929 y que fueron, respectivamente, de 70.177 y 116.457. A la vista sale que sólo en cuatro meses de 1930 se ha sobrepasado la cifra para el total de 1928, y en lo que respecta a 1929, desde ahora puede afirmarse sin temor a error, que el total que le corresponde será fácilmente sobrepasado en el curso del presente año.

El total de 48.047, para el mes de abril, se aproxima al cálculo de 60.000 visitantes, hecho en notas anteriores por la Subdelegación de Sevilla. Si se tiene en cuenta que dicho total sólo incluye los visitantes que se han alojado en los hoteles y fondos de Sevilla, y que no comprende los que se han hospedado en casas particulares, bien como invitados, bien como huéspedes de pago, y que tampoco incluye los que no han hecho sino pasar días y no noches en Sevilla, se comprenderá fácilmente que el total verdadero sobrepasa con creces al cálculo antes dicho.

Ante este éxito, justo es anotar la labor de propaganda que para tal fin ha realizado el Patronato Nacional del Turismo en los primeros meses del año. Sólo la Subdelegación de Sevilla, y en una semana de los primeros meses del

Un juicio inglés sobre las carreteras españolas

“Me asombraron por su excelencia”, dice el conde de Cardigan

De un artículo aparecido en el número 5 de la revista inglesa "Britannia and Eve", formado por el conde de Cardigan, reproducimos el siguiente párrafo:

"Acabo de regresar de un viaje de turismo por Francia y España, y vuelvo asombrado del excelente estado de las carreteras, por las que he hecho una gran parte del recorrido. No hay la menor exageración en decir que las carreteras españolas son verdaderas pistas de carreras, hasta el punto de que por regla general, las vueltas pueden tomarse a velocidades entre diez y veinte millas por hora. El afirmado, excepto en algunos trozos empedrados que suelen dar acceso a las aldeas, es admirable. Se ve que la idea que ha presidido el trazado y construcción ha sido el de cruzar el territorio español de una red de carreteras que permitan a los vehículos viajar con la máxima velocidad y con los menores peligros y molestias. Las carreteras españolas, en su forma actual, se extienden generalmente, como una cinta, en línea recta, lo que permite mantener el acelerador a fondo durante diez y aún veinte millas seguidas, y el encuentro de dos coches rápidos que caminan en opuestas direcciones, no ofrece peligro para los ocupantes de los vehículos."

Granada y sus tradicionales fiestas del Corpus

La incomparable ciudad del Darro en la época más propia de su turismo. Ciudad mora y cristiana, vive de sus melancolías históricas, de su tradición cristiana y de la alegría de sus jardines. Preside sus pintorescos panoramas la Sierra Nevada, que brinda deliciosas excursiones.

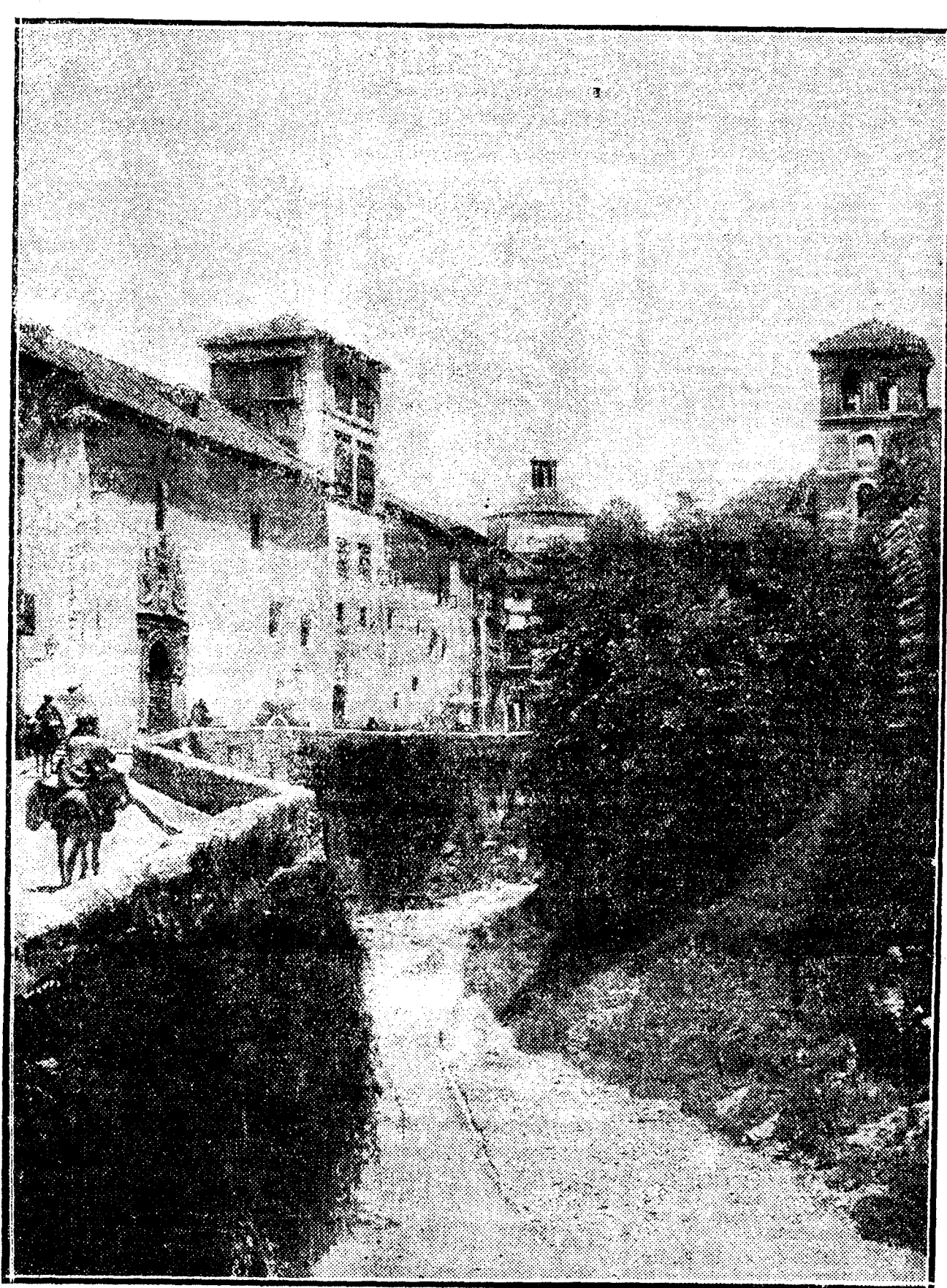

La Carrera del Darro—río exiguo, pero de tradición dorada—presenta los matices típicos de la ciudad variadísima. "El Darro te da su oro—tu plata te da el Genil", dijo el poeta Balart a Granada, al recordarle la riqueza poética de sus ríos.

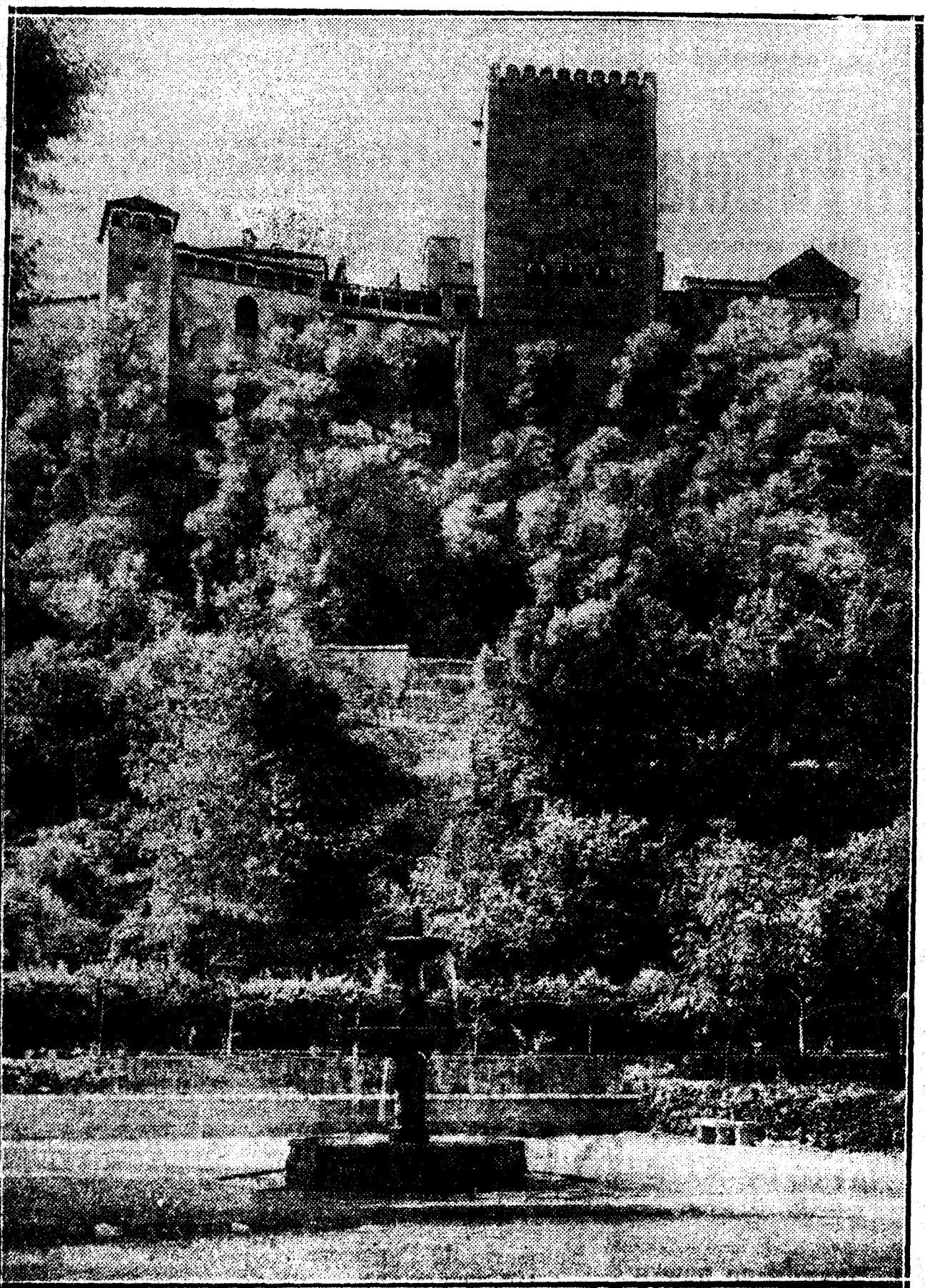

La Alhambra, con sus torres bermejas, es el recuerdo postrero de toda una civilización. Castillo y fortaleza, alcázar y palacio, por su carácter es única en el mundo, y con razón es llamada la maravilla del arte oriental.

hambre le sirve de corona, la Sierra Nevada, de brillante fondo, y en él, como soberbias pinceladas, destacan el Sacro Monte y las Torres Bermejas; brotan de todas partes el álamo, el ciprés y la palmera; ábranse aquí y allá entre los árboles regatos de agua pura y cristalina, que prestan al ambiente un frescor delicioso, y los inmensos jardines de la vega, única en el mundo, hacen de este trozo de Andalucía un verdadero paraíso."

Los jardines

Un paseo por el Albaicín, el irregular y típico barrio morisco, completa la visión musulmana de la ciudad del Darro. Pero la perspectiva morisca está realizada por los jardines, digno comentario de los palacios de ensueño. Prócer y melancólico, el Generalife es un jardín auténticamente árabe. Cipreses seculares, naranjos y limoneros, laureles, adelfas, jazmines, ríman con la gracia de los surtidores como en el jardín rectangular de Zoraya; canal de mármol entre una doble fila de cipreses y de macetas floridas. Delicioso es también el del Ciprés, llamado así mismo de la Sultana. Alhambra está determinado por el llamado bosque, que por sí sólo daría prestigio a la ciudad. Pero

La Alhambra constituye, todavía, después de los siglos pasados desde la Reconquista, un interesantísimo problema artístico y arqueológico. Es inagotable. El problema no podía resolverse sin trabajos constantes, sin una labor necesaria e imprescindible de excavación en todos los sitios. Así así, ¿podrá llegarse a una reconstitución integral del recinto?

La Alhambra comprende la Alcazaba, el Palacio árabe, el de Carlos V y la Alhambra Alta por Levante. Separada por un barranco está Torres Bermejas, y una y otra se unen con el Generalife. Treinta y seis torres, algunas destruidas, figuran en el conjunto, e in el recinto hay doce edificaciones. Imposible es aquí la descripción completa. La Puerta de la Justicia, el palacio

Los monumentos sin rivales, definen más que nada la psicología artística de Granada, que en ellos cimenta su tradición mora. El Generalife está asentado en una de las vertientes de la Silla del moro, donde los Reyes celebraban sus fiestas. Lo forman dos patios cercados, y se conservan muy bien sus bellos estanques y sus hermosísimos jardines.

Una hermosa calle de árboles conduce a la entrada principal. Pasada ésta se ve un gracioso jardín, al que se llega por un templete de dos columnas. A la izquierda de este patio corre una hermosa galería de arcos y un pórtico que da acceso al antiguo "mirrab" u oratorio. En el fondo de la galería hay una portada de tres arcos, y, por un pequeño zaguán, rodeado de hoyos, se pasa a la estrecha escalera que conduce al gran patio de los cipreses, jardín de ensueño, lleno de flores, de 48 metros de largo por 12 de ancho, con 36 fuentes y una soberbia acequia, que discurre por el centro. Este patio está rodeado por una galería y un claustro. Hay una paz conventual en este recinto, que debió ser, sin duda, el retiro, lleno de silencio, de los monarcas granadinos. Miles de pájaros anidan en los sitios cipreses. En agua, el correr en los azulejos de la acequia y al caer en los tazones de las fuentes, produce un suave murmullo que se confunde con el canto de las aves. Parece el lugar apartado de todo lo humano, y es allí donde puede gozarse de una intensa vida interior.

El Generalife sirve a Granada de incomparable atalaya. Desde su altura, la vista es sorprendente. A la izquierda, las torres de la Alhambra, que parecen surgir de la floresta, se recortan en el cielo andaluz; a la derecha, el Albaicín agrupa, abigarradamente sus casas, llenas de una alegre policromía; al frente la ciudad, con sus cúpulas, sus torres, sus tejados morunos, y, más allá, Si-

erra Elvira, Loja, Alhambra y Sierra Nevada, con sus picachos cubiertos de nieves perpetuas.

Del Generalife hay que ir a la Alhambra. En un cerro rojizo se alza la Medina, Alhambra de los reyes Razantes. Forma una vertiente del Darro. ¿Qué poder mágico de evocación hay en este conjunto de monumentos y ruinas? ¿En qué lugar de la tierra puede encontrarse fausto real, arte exquisito, expresión más clara del genio de una raza que en esta Alcazaba mora, maravilla del mundo y pasmo de la Humanidad?

La Alhambra constituye, todavía, después de los siglos pasados desde la Reconquista, un interesantísimo problema artístico y arqueológico. Es inagotable. El problema no podía resolverse sin trabajos constantes, sin una labor necesaria e imprescindible de excavación en todos los sitios. Así así, ¿podrá llegarse a una reconstitución integral del recinto?

La Alhambra comprende la Alcazaba, el Palacio árabe, el de Carlos V y la Alhambra Alta por Levante. Separada por un barranco está Torres Bermejas, y una y otra se unen con el Generalife. Treinta y seis torres, algunas destruidas, figuran en el conjunto, e in el recinto hay doce edificaciones. Imposible es aquí la descripción completa. La Puerta de la Justicia, el palacio

Finalmente, Granada es la ciudad de lo pintoresco en su doble aspecto de naturaleza y el folklore. En cuanto a lo primero, la preside la Sierra Nevada, cuyo pico de Mulhacén es la cumbre más alta de España, cerca de 4.000 metros. Curioso particularismo geográfico. En Granada se pasa en breves instantes de las nieves perpetuas al clima casi tropical, de la flora nórdica, a la flora mediterránea. Sus paisajes inmensos y variados van reducidos en último término a la Sierra Nevada, que todo lo domina y en todas partes asoma. Delicioso espectáculo el de una ciudad que camina a la sierra. Desde la Puerta Real, una de las más bellas rúas modernas de Granada se descubre toda la silueta completa de la gigantesca montaña. Y fácilmente se llega a ella, pues existe un excelente servicio de tranvías. Sierra Nevada brinda la más deliciosa de las excursiones. Buenas comunicaciones, grandes hoteles en las alturas, afianzadas organizaciones deportivas, todo encamina el turismo a un confort y variedad, lleno de encanto. Después de la ciudad, de las Torres Bermejas, la montaña de la cabeza blanca.

No es, pues, sólo Granada una ciudad de sensibilidad triste. La Naturaleza ha alegrado su melancolía histórica.

En cuanto al folklore, Granada ofrece los restos más característicos de las tradiciones musulmanas en su habitante, en sus costumbres y en sus canciones. Proverbial ha sido siempre el barrio del Albaicín y los gitanos granadinos.

Ciudad mora y ciudad cristiana, regada por ríos que dan oro y plata, cobijada en el regazo de una Sierra y ornamentada con las galas de los más bellos jardines del Mediodía español, Granada es, con razón, excepcional ciudad turística. Y aunque tenga sus penas y florese en su melancolía, sabe también reír al sol y danzar gitanamente, como sabe cantar con alegría su propio reclamo:

"Viva Granada, es mi tierra,
Viva el puente del Genil,
La Virgen de las Angustias,
La Alhambra y el Albaicín!"

HOTEL MAJESTIC. SEVILLA
Habitación con baño y pensión completa, desde pesetas 25.

TALLERES "VOLUNTAD"
TIPOGRAFIA :: LITOGRAFIA :: ENCUADERNACION
Y TODA CLASE DE TRABAJOS DE ARTES GRAFICAS
Esta casa, montada conforme a los últimos adelantos industriales, está en condiciones de ejecutar toda clase de encargos con el MAXIMUM DE PERFECCION POR EL MINIMUM DE PRECIO
Enviamos gratuitamente presupuestos, sin compromiso alguno para el cliente
SERRANO, 48.-Tel. 54211.-MADRID

Hoy, último día de la E. de Ganados

La infanta doña Isabel presenció ayer el desfile de ejemplares por la pista

Hoy es, definitivamente, el último día de la Exposición de Ganados e Industrias derivadas que se viene celebrando en la Casa de Campo. La entrada costará, como ayer, dos pesetas. Ayer hubo una buena entrada de público. Por la mañana, ante las oficinas instaladas por la Asociación General de Ganaderos en la Casa de Campo, había muchos ganaderos, que en algunos momentos tenían que llegar incluso a formar "cola", que iban a cobrar el dinero de los premios correspondientes. En muchas instalaciones se veían expuestas ayer las medallas, los diplomas y las copas obtenidas por los ejemplares premiados en el reciente concurso. El público se detenía de una manera especial, naturalmente, ante aquellos ejemplares que ostentaban una de estas distinciones. Son muchos los ganaderos que ayer y anteayer regerían los servicios de fotógrafos que retratan a los ejemplares premiados. Era curioso ver en muchos lugares del recinto de la Exposición cómo las vacas y los toros, especialmente, "posaban" ante el objetivo. Ayer tardó la infanta doña Isabel estuvo en la tribuna instalada junto a la pista, y desde ella vio el desfile de hermosos ejemplares de ganado caballar. Se retiró de la tribuna pasadas ya las siete de la tarde. En la Sección de Maquinaria agrícola especialmente era ayer grande la afluencia de visitantes, que era en su gran parte gente de negocios. El lunes quedará ya desmontada esta Exposición nacional que, como es sabido, se celebra cada cuatro años.

Baja 35 céntimos el kilo de cordero

El Consorcio contrató la compra de 35.000 reses lanaras

Con una baja de treinta y cinco céntimos en kilo el Consorcio ha hecho nuevas compras de corderos, siendo vendedores la Asociación General de Ganaderos y los Servicios Comerciales. Contrató unos 35.000 reses, con cuya cantidad quedan cubiertas las matanzas hasta el día 10 del próximo mes de junio. El ganado vacuno se ha estado pagando con dos reales menos en arroba, y dado que hay bastantes existencias los precios que damos sólo pueden considerarse como sostenidos. Poca demanda se ha notado en el mercado de cerdos, y por tanto, diremos que el precio no está tan firme como en la semana precedente. Queda el mercado con regulares existencias de ambas clases de ganado y con precios sostenidos. Rigen los precios siguientes por pesetas y por kilo canal. Ganado vacuno.—Bueyes gallegos, buenos, de 3,04 a 3,09; ídem, ídem regulares, de 2,97 a 3,04; vacas andaluzas, buenas, de 2,95 a 3,00; ídem, ídem regulares, de 2,83 a 2,95; vacas extremeñas, buenas, de 2,95 a 3,00; ídem, ídem regulares, de 2,83 a 2,95; vacas de la tierra, buenas, de 2,85 a 3,00; ídem, ídem regulares, de 2,83 a 2,95; bueyes buenos, de 2,81 a 2,83; ídem regulares, de 2,39 a 2,51; novillos buenos, de 3,07 a 3,13; ídem regulares, de 3,04 a 3,07; toros, de 3,09 a 3,13. Terneros.—De Castilla, fina de primera, de 4,35 a 4,52; de ídem, de segunda, de 4,0 a 4,22; de la tierra, grandes, de 2,60 a 2,83; de ídem pequeñas, de 3,26 a 3,39; montañesas buenas, de primera, de 3,69 a 3,91; ídem de segunda, de 3,26 a 3,48; asturianas, de primera, de 3,69 a 3,91; ídem, de segunda, de 3,26 a 3,48; gallegas de primera, de 3,26 a 3,48; ídem de segunda, de 3,04 a 3,17. Ganado de cerda.—Extremeños y andaluces, a 2,95; blancos, de 3,20 a 3,25. Ganado lanar.—Corderos nuevos, a 2,75.

Gran triunfo de Santander en la Exposición de Ganados

OBTIENE VARIOS CAMPEONATOS Y PRIMEROS PREMIOS

La ganadería de la Granja "La Tablia" de don Francisco Jara Herrera

Imponente y aplaudido ha sido el éxito logrado en el actual concurso de ganado por el escrupuloso y entusiasta ganadero e ingeniero don Francisco Jara Herrera, que con verdadero orgullo patrio tanto honra a la montaña con

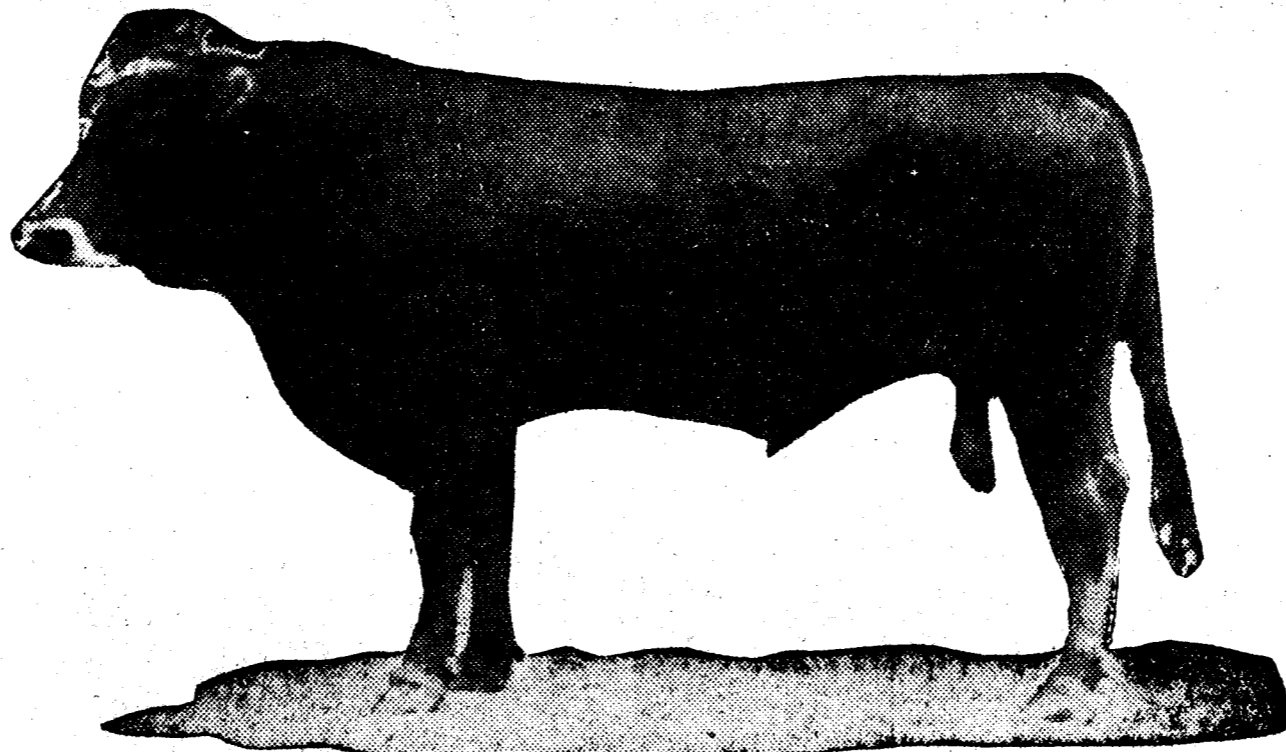

"Chirri", de don Francisco Jara Herrera. Campeón de raza Schwitz nacional. Granja "La Tablia", de Suances (Santander).

su excelentísima ganadería de pura raza suiza Schwitz, que pasta en el pintoresco pueblo santanderino de Suances, a orillas del bravo y bello mar Cantábrico. Esta seleccionada ganadería de pura raza, destinada principalmente a la obtención de reproductores, ha sido lograda a fuerza de entusiasmo y afición, eligiendo durante varios años y personalmente en Suiza las reses excepcionales. LOGRO PRIMER PREMIO, EL que reúne gran genealogía, caracteres puros de raza, perfección de líneas, belleza, alegría, juventud y extraordinariamente lecheras. Estas reses así logradas vinieron a España con documentación en regla perfecta, pedigree, certificados oficiales de premios y control lechero suizo. En este concurso sólo presentó esta ganadería cinco becerros y un novillero, nacionales. Los becerros de ocho a doce meses fueron clasificados con primero y segundo premio. El novillo-

fuera de ella, según testimonio de los mismos ganaderos suizos. Los pedidos de amentales que tiene esta ya célebre ganadería no sólo son de las provincias españolas, sino que algunos proceden de Méjico y la Argentina. Al señor Jara Herrera debe, pues, mucho la ganadería española, ya que sin regatear sacrificio de ninguna especie pone cuanto es y cuanto vale al servicio de estas causas de engrandecimiento nacional. Embarabuesa, pues, por su señalado triunfo a este benemérito ganadero. ¡Así se ganan los honores y recompensas!

En anteriores Exposiciones triunfó siempre esta selecta ganadería. Así en el Concurso nacional de Madrid del año 1926, con un lote de seis vacas y un novillo, importados, logró los primeros premios.

En la provincial de Santander del año 1927, con un lote de seis vacas y un novillo importados y tres novillas y varios becerros y becerros-nacionales, obtuvo los primeros premios y el campeonato de esta raza suiza, representa-

do por la gran copa del Ayuntamiento de Torrelavega. La afición firme y decidida de este ilustre ganadero le ha hecho lograr, quizás, la mejor ganadería de pura raza suiza Schwitz que existe en España y

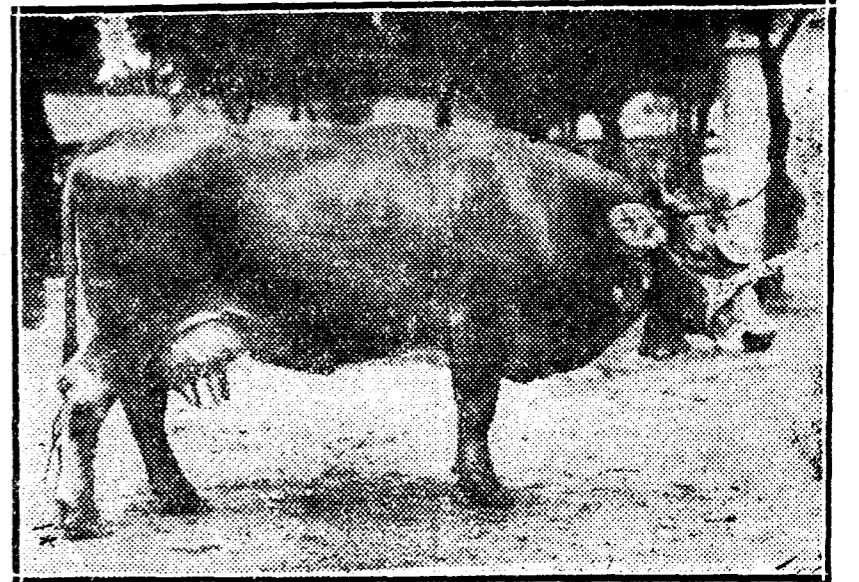

Vaca "Millonaria", raza suiza Schwitz, que ha obtenido el primer premio de vacas de su clase. Propiedad de don Eduardo G. Camino. Granja "El Nogal", Santander.

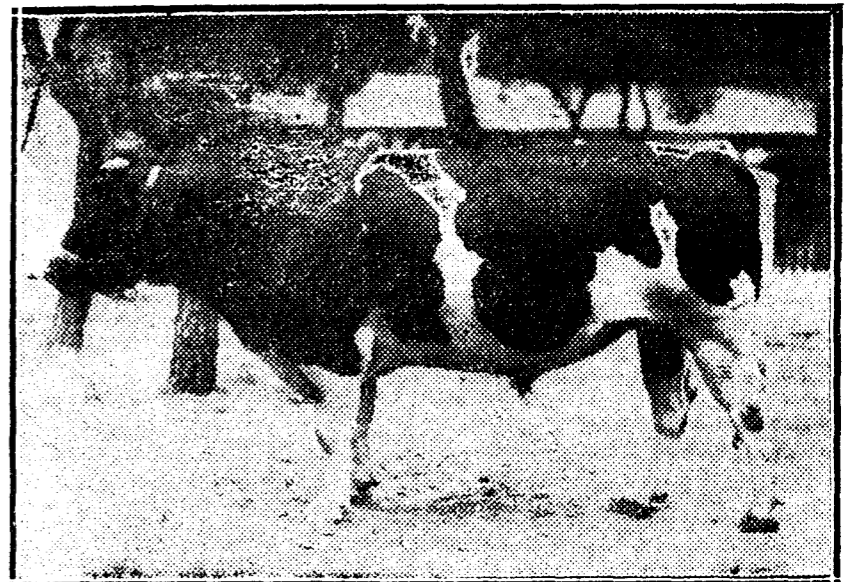

Toro "Adrián", raza holandesa nacional, primer premio en su clase. Propiedad de D. Gregorio Pumarejo. Granja "Albareo", de Santoña.

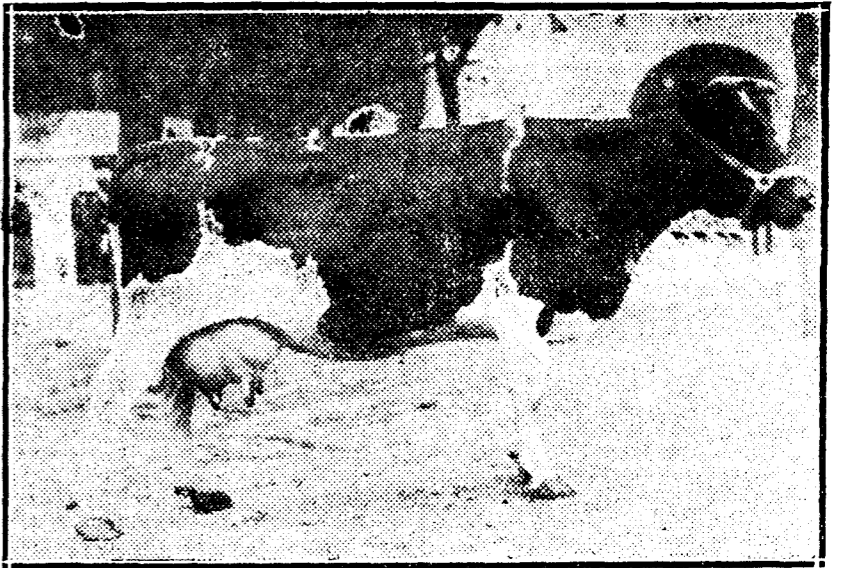

Vaca "Rigualda", raza holandesa, que ha obtenido el primer premio y campeonato nacional de su clase. Propiedad del Excmo. Sr. don Antonio Correa. Finca "Haces", de Ruiloba (Santander).



Toro "Nelson", campeón de raza holandesa. Propiedad del señor Ruiz Ocejó. Granja "Anís Udalla", Santander.

Los señores don Eduardo Camino, don Gregorio Pumarejo, don M. Ruiz Ocejó y el excelentísimo señor don Antonio Correa, propietarios, respectivamente, de las Granjas "El Nogal", "Albareo", "Anís Udalla" y "Haces", han obtenido también numerosos primeros y segundos premios por otros ejemplares y lotes de ganado presentados en otros Certámenes. Pasamos un agradableísimo rato en el precioso Hogar Santanderino, obra del notable y simpático arquitecto señor Torriente, en compañía del culto abogado de la Asociación de Ganaderos de Santander, don José Mazzarasa, a quien desde estas columnas enviamos nuestras más expresivas gracias por las facilidades que nos dió para esta información. Nuestra enhorabuena a todos, y a seguir por el camino emprendido.

La ganadería española desde hace ciento treinta años

Table with 5 columns: Year (1908, 1905, 1901, 1920, 1929) and rows for various livestock types: Caballar, Mular, Asnal, Vacuno, Lanar, Caprino, Cerda.

La población pecuaria española ha sufrido fuertes alternativas. Algunas de ellas serán, en buena parte, puramente "estadísticas". Pero en los últimos años el aumento en la cifra de cabezas, aunque no grande, es seguro. Importa además recordar que tiene mayor importancia que el progreso en número el progreso en calidad. Y éste sí que es grande desde hace diez años.

EL EXITO DE "LA UNICA" EN LA EXPOSICION

Esta lechería suministró, durante 1929, 488.835 litros de leche a la Puericultura

Don Manuel España González ha instalado en la Exposición de Ganados un magnífico pabellón, en el que exhibe: en una parte, copas y trofeos procedentes de Concursos anteriores, y en otra, unos hermosos ejemplares de vacas lecheras que acaban de obtener ahora un señalado triunfo, cuatro primeros premios para lotes de vacas y que son un

ejemplo. Todos están con un cuidado extremado y además al frente de ellos hay personal especializado en el cuidado de reses; personal que acaba de resultar premiado en los Concursos de la Exposición por la forma y la limpieza con que practican el ordeño. Uno de los detalles más significativos del adelanto a que supo llevar su

obtubo, porque "La Unica" es la que suministra la leche a la Institución Municipal de Puericultura. Durante 1929 suministró 488.835 litros de leche que fueron repartidos en 2.807.276 biberones que sirvieron para 3.304 niños. Este suministro lo ganó acudiendo a los Concursos correspondientes: uno para el suministro de 1915 a 1917, otro de

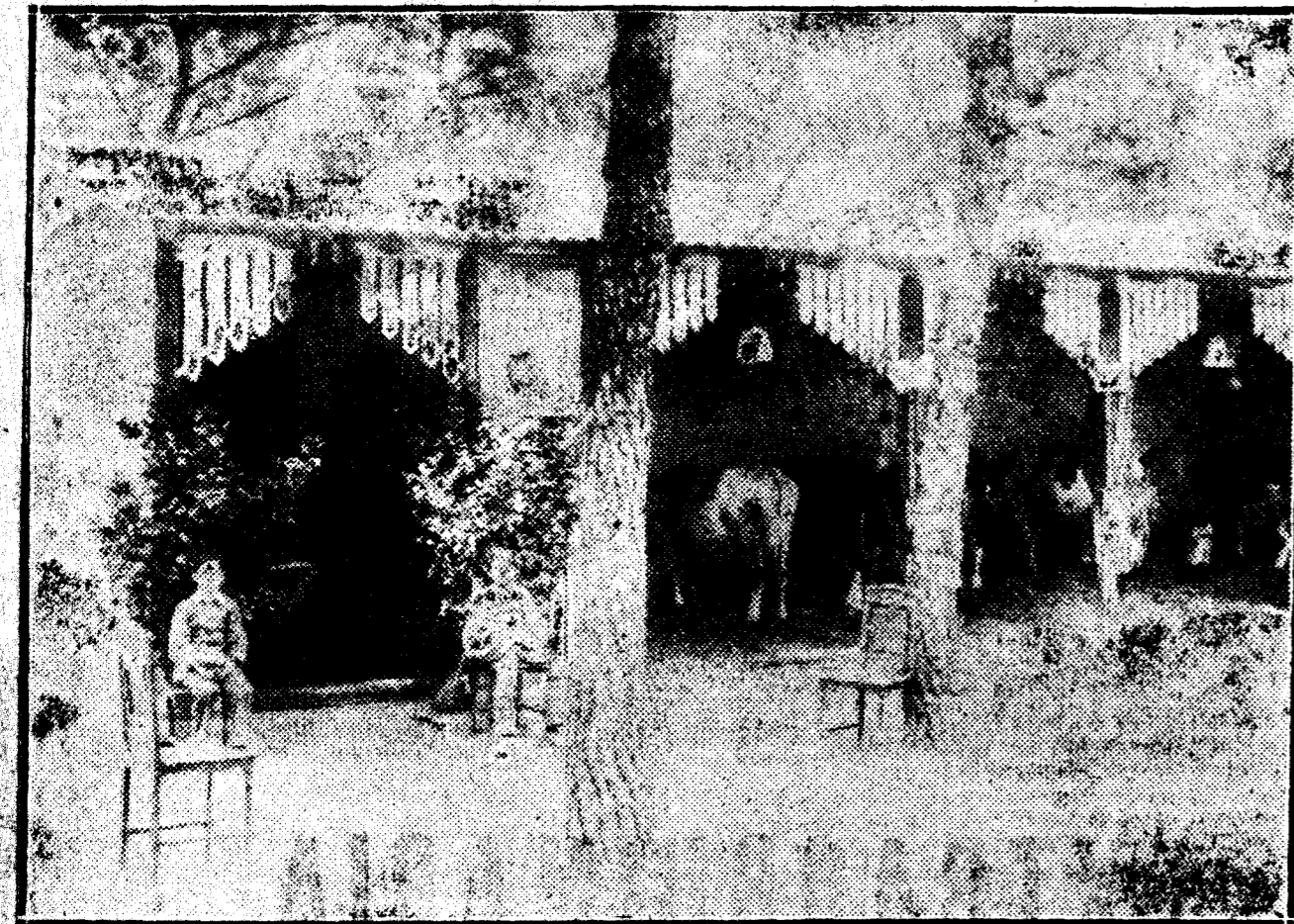

Artístico pabellón instalado en la Casa de Campo por don Manuel España, dueño de la acreditada Vaquería "La Unica" (Foto: Emmanuel)

ejemplar de la importancia de esta acreditada vaquería "La Unica", establecida en Fernández de los Ríos, 26. Es el señor España—que no regatea sacrificios en obsequio del público—el dueño de vaquería en Madrid que tiene mayor número de vacas: 162 de razas normandas, suizas, holandesas y del país. Pero lo más interesante es de lo público con cuánto esmero y escrupuloso ejerce esta industria el dueño de "La Unica". Sus despachos al público son un verdadero alarde de higiene, de limpieza y aun de lujo. Los establos llaman realmente la aten-

ción del señor España es el de que no se ordeña en los mismos establos, sino que hay otros especiales llamados destinados exclusivamente al ordeño. Y así todas las demás dependencias: instalaciones para clasificación y reparto de la leche, etcétera... Hasta los ordenanzas van debidamente uniformados. Complemento de todo esto es la magnífica dehesa que el dueño de "La Unica" tiene en Cercedilla, y a la que envía el ganado cuando está en período de gestación. Claro está que tanto sacrificio había de merecer alguna compensación. Y la

de 1926 a 1928, y en esa fecha resultó resalgado y sigue actuando con el suministro en la misma importante proporción. Este es el mayor elogio que se puede hacer de esta industria del señor España: decir que es el que suministra la leche a la Puericultura, porque sabido es que en esta Institución tienen que buscar y buscar la mejor calidad de leche. Suministra también la leche al café María Cristina y a otros importantes establecimientos de Madrid. El dueño de "La Unica" merece una sincera enhorabuena.

LA MAQUINARIA EN EL CONCURSO DE LA CASA DE CAMPO

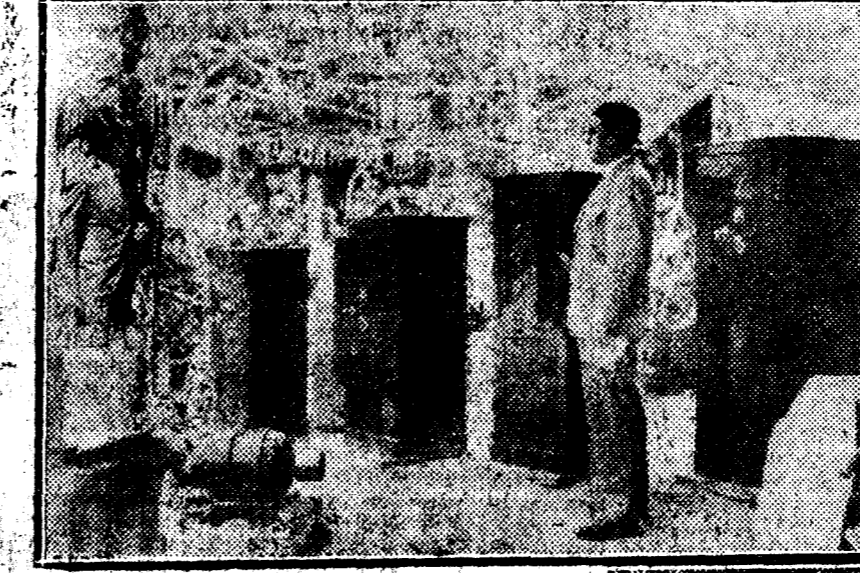

Su majestad el Rey entrando a visitar el "stand", donde le recibe el señor Gruber (hijo), rodeado de sus famosas caudales. Su majestad hizo un gran elogio de la construcción de dichas cajas, requiriendo pormenores de su fabricación, y le satisfizo especialmente saber que de las mismas se hace una importante exportación a América desde la fábrica de Bilbao, Alameda de San Mamés, 33, y casa de Madrid, Ferraz, 3.

"Stand" de la Casa Matths. Gruber en el Concurso de Ganados y maquinaria que ha llamado poderosamente la atención por el surtido de molinos para piensos y aparatos para ganaderos presentados, siendo premiado con la más alta recompensa.

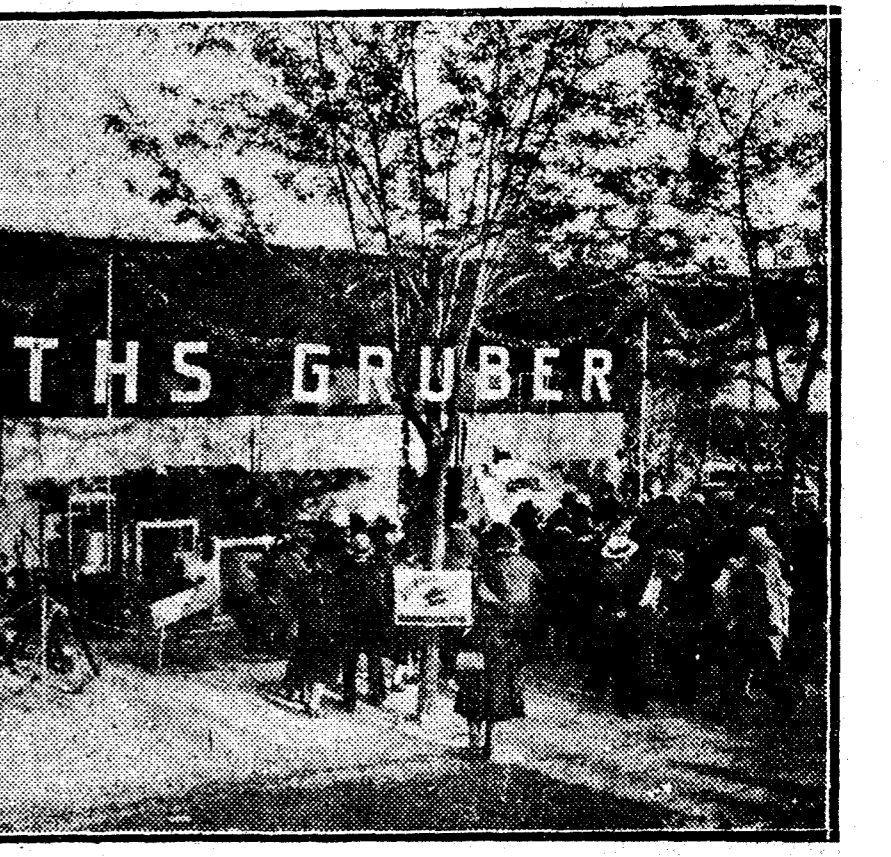

SANTORAL Y CULTOS

DIA 25.—Domingo. V después de Pascua.—Stos Gregorio VII, Bonifacio IV, Urbano, etc., pps, Adamo, Dioniso, Co-

Parroquia de Santa Teresa.—Novena a Nuestra Señora de Lourdes. 7 t. Ex-

Górgoras.—Novena a Nuestra Señora de las Tres Avenidas. 9, misa en el altar de la Virgen; 6,30 t. Ex-

RADIOTELEFONIA
Programa para el día 25:
MADRID. Unión Radio (E. A. J. 7 424 metros).—11,30. Transmisión del concierto de la Banda Municipal.—14. Campanadas.

FORD MOTOR IBÉRICA BARCELONA
RÁPIDO, SEGURO Y CONFORTABLE
El Coche FORD ofrece la misma garantía de velocidad y confort que el coche-salón de un expreso. Por otra parte, sus nuevas líneas y su riqueza de detalles y colorido le presentan como un coche de aspecto moderno y original.

MOLINOS
de todas clases, para mano y fuerza motriz. Trituradora, Desintegradores, Cortadoras, Tamizadoras, Inmense surtido.
Pídase catálogo
MATTHS. GRUBER
Apartado 185. BILBAO

DIABETIS PAN ALMENDRAS SOBRIBAS
en Madrid, Arenal, 8, Alcalá, 21, y Marqués de Cubas, 3; en Barcelona, Lauria, 82.
GRATIS Catálogo de Alimentos para diabéticos.

Patronato de Propaganda católica (P. de P.), para aumentar su eficaz acción, necesita una máquina de escribir y otra de proyectar cintas y láminas. Se admitirán usadas.
MANUEL SILVELA, 7.—MADRID.

LA EXCELENTÍSIMA SEÑORA
D.ª ROSALIA ARIAS DAVILA MATHEU
y Bernaldo de Quirós
MARQUESA DE ALMAGUER
Falleció el 27 de mayo de 1926
Habiendo recibido los Santos Sacramentos
R. I. P.
Su hermana política, la excelentísima señora duquesa de la Conquista, marquesa de San Saturnino, condesa viuda de Cumbres Altas.

ANUNCIO
Por espacio de un mes, a partir de esta fecha, se abre un concurso entre médicos puericultores para concursar la vacante de ayudante oftalmólogo de esta Escuela.—Madrid, 23 de mayo de 1930.—Informes, en la Escuela Nacional de Puericultura, Paseo de Rosales, 23.

ANIVERSARIOS
D. O. M.
EL SEÑOR
DON JUAN PELLON Y CRESPO
Y SU ESPOSA, LA SEÑORA
DOÑA JOAQUINA N.ª DE VILLAVICENCIO Y GEA
FALLECIERON EL DIA 26 DE MAYO DE 1909
Y EL DIA 8 DE AGOSTO DE 1918, RESPECTIVAMENTE
Después de recibir los Santos Sacramentos y la bendición de Su Santidad
R. I. P.
Sus hijos, hijos políticos, nietos, hermanas, hermanas políticas y demás familia
BUEGAN a sus amigos se sirvan encomendarles a Dios Nuestro Señor.

ESTILES MORES
EL DEBATE
Colegiata, 7.

Persianas Verdadero Salido
Damos cupones. Sobrino
Penalva, Pez, 18. T. 50616
Los teléfonos de El DEBATE son los nms. 71500
71501, 71509 y 72805

ARTES GRAFICAS
Impresos para todas clases de industrias
ALBURQUERQUE, 12
TELEFONO 80458
EL ILUSTRÍSIMO SEÑOR
DON PEDRO FRANCISCO GAMBRA
BARRERA
ABOGADO
Ha fallecido el día 24 del actual
Habiendo recibido los Santos Sacramentos y la bendición de Su Santidad
R. I. P.
Sus hijos, don Eduardo, doña María del Pilar y don Miguel; hijas políticas, doña Rafaela Ciudad y doña Matilde Gómez-Jordana; hermanos políticos, señores condes de Lizarraga; nietos, sobrinos, primos y demás parientes
BUEGAN a sus amigos encomienden su alma a Dios.
La conducción del cadáver tendrá lugar hoy 25 del corriente, a las 3HS de la tarde, desde la casa mortuoria, Serrano, 21, a la Sacramental de San Lorenzo.
No se reparten esquelas.
AGENCIA FUNEBRE MILITAR, Claudio Cuello, 46. No pertenece a ningún TRUST.

Sociedad Española de Electricidad
BROWN-BOVERI
Cajas de maniobra con relés térmicos
¡la mejor protección para motores eléctricos!
Avenida Conde Peñalver, 21 y 23
MADRID

HIJOS DE RAMON DOMINGUEZ, Barquillo, 39, 1.

EL DIRIGIBLE, AGENTE DE TRANSPORTE

LAS TRAGEDIAS Y PRACASOS

Hemos examinado a "vuela pluma" los dos artículos anteriores, la evolución del rígido-tipo que, en definitiva, se ha impuesto para las grandes comunicaciones...

Se trataba de un dirigible anticuado, relación de diámetro a longitud de casi 1 a 9, y al que, antes de su segunda, se le hicieron por técnicos franceses, reparaciones que no están muy claras...

Dstrucción del "R-38" inglés

Hemos afirmado varias veces que la técnica constructiva de dirigibles rígidos de gran tamaño, no se improvisa, ni se adquiere sino a costa de dolorosas experiencias, ricas en enseñanzas...

Además, el Servicio meteorológico de Argelia pudo avisar al "Dixmunde" de la inminencia de una fuerte depresión (cuando la probabilidad señaló la Torre Eiffel el 17), antes de partir el 18, en pleno vuelo ya, puesto que hasta el 19 a la tarde no llegó a nave a Yusalam (Sahara)...

Y, el "R-38" de 77.000 metros cúbicos, 212 metros de longitud y 26 de diámetro (o sea un alargamiento igual a ocho veces el diámetro), construido en 1920-21, se partió en dos en pleno vuelo, sin gran temporera, sencillamente, porque estaba mal construido...

La pérdida del "Dixmunde"

¿Cuánto se escribió a fines de 1923 y principios del 24, a raíz de la catástrofe del "Dixmunde"? La ofensiva contra el dirigible halló en el suceso una estrepitosa ocasión, y se aprovechó bien, no hay duda...

Segundo. Que el dirigible se adelantó en la tempestad temerariamente, según demuestra el diario de a bordo del radiotelegrafista, cuyo reloj estaba parado en las cinco horas tres minutos de la madrugada, y que, ya a las 3,50 decía: "Violento viento de cara. Es la tempestad más violenta que hemos encontrado nunca"...

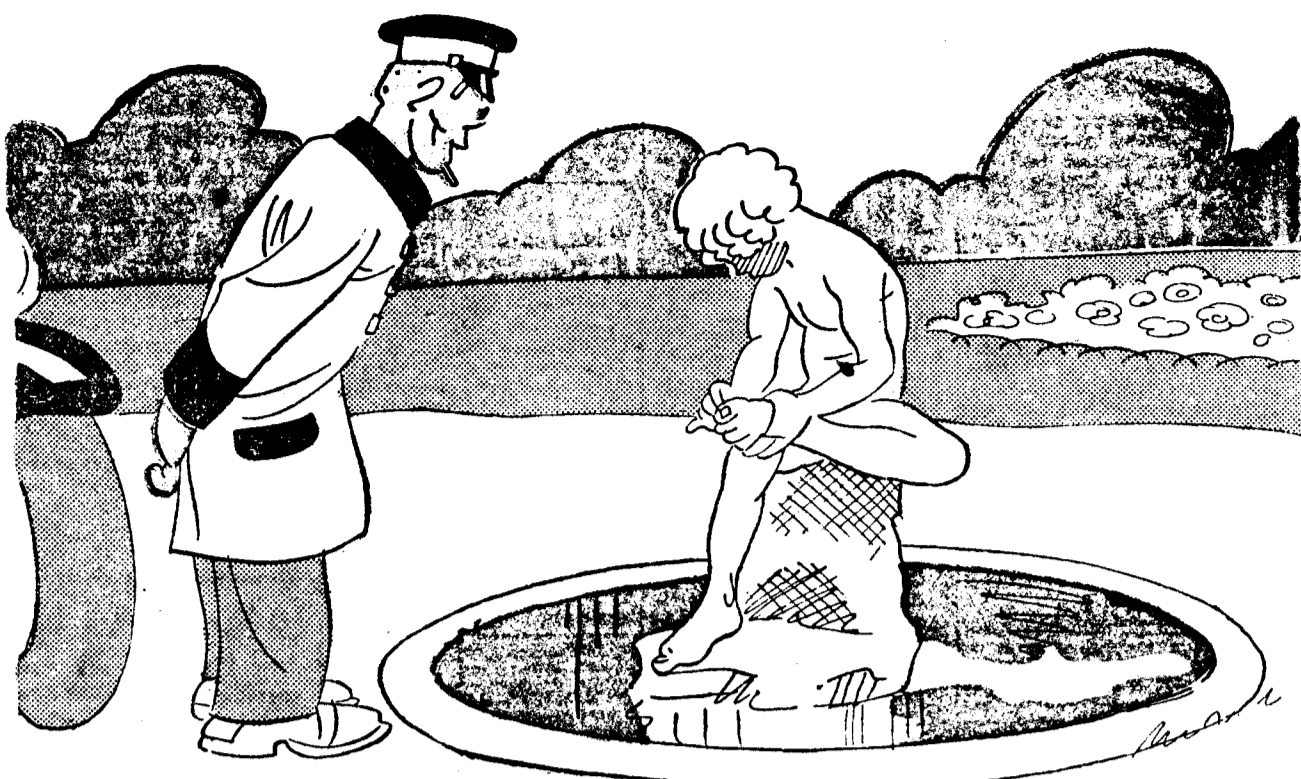

EL "CHAUFFEUR".—¿Qué? ¿Un pinchazo?

EL NIÑO DE LA ESPINA,

disimo alargamiento (relación de diámetro a longitud igual a 1-9, la mayor conocida en dirigible de post-guerra), construido en América con arreglo a planos de un "zeppelin" alemán de la guerra...

DEL COLOR DE MI CRISTAL UN RUMBO

—Bueno, hijo; vas a terminar ¡por fin! tu carrera. Nadie puede acusarte de precipitación; tus estudios han durado casi el doble de lo corriente...

—Voy a darte gusto: seré catedrático. —¿Tú catedrático? —No sé por qué te admira...

Averías de motores del "Conde de Zeppelin"

El 16 de mayo del año pasado, el glorioso dirigible alemán, el "Conde de Zeppelin", en ruta hacia América, y a la altura de Cartagena sufrió una grave avería (torción, o tal vez ruptura de cigüeñal), en dos de sus motores, y y rando en redondo, volvió a montar la costa española a poca velocidad, y al llegar a Valencia-Francia fallaron otros dos, quedando el aparato "con sólo un motor" para hacer frente al fortísimo "mastril" y retornar a Friedrichshafen...

El "Shenandoah" y el "Italia"

Dos palabras no más. El "Shenandoah", zeppelin yanqui construido bajo la dirección de ingenieros alemanes, vióse asaltado (o mejor dicho, entróse con enorme temeridad) por un huracán tremendo, que derribó árboles y causó grandes daños, siendo elevado a setecientos metros sobre su línea de vuelo, y partiéndose en dos, yendo a caer sus restos diez millas más allá: de los 42 tripulantes, sólo murieron 13 ó 14, resultando lesos otros tantos, y heridos el resto.

UN EMPRESTITO EN PORTUGAL

LISBOA, 24.—El Consejo de ministros ha aprobado un decreto, autorizando la emisión de un empréstito para proceder al reembolso de la deuda flotante.

El ex presidente de Haití a Norteamérica

Llegó ayer en un avión a Cuba HABANA, 24.—Se espera para hoy la llegada del ex presidente de Haití, señor don Luis Borno, que se dirige a los Estados Unidos.

LOS MISTERIOS DEL PEÑÓN

Diríase un dedo gigante, que se adalantaba hacia el mar, invitando al navegante, al pirata, al invasor: "Venid, más allá el campo neutral, la alambra se abre; aquí encontraréis una gran bahía, senos acogedores, una roca, desde la cual se descubre una tierra de promisión"...

CHINITAS

No saben qué inventar... "Otra aplicación práctica de la cinta de acero sería el registro de las conversaciones telefónicas, sobre todo en ausencia de uno de los que debían comunicarse"...

Advertisement for 'LAS ESPINAS TIENEN ROSAS' by R. M. GOURAUD D'ABLANCOURT. Includes text about the novel and an illustration of a woman.

cer eran muy raras, contadísimos, y los buenos habitantes de Nantes se congregaron en el puerto contagiados de la curiosidad que había despertado la llegada de aquella elegante embarcación...

las mil emociones del viaje distrajeran un poco mi espíritu y brindara algún consuelo a mi corazón mortalmente acongojado, lleno de pesadumbre...



su acompañante durante unas horas? Estoy a sus órdenes, y sólo deseo que me mande con entera libertad, para tener la satisfacción de obedecerla...