EL TIEMPO (Servicio Meteorológico Oficial).—Probable para la mañana de hoy: Vientos flojos de dirección variable y cielo bastante claro. Temperatura máxima de ayer: 35 en Murcia; mínima, 9 en Salamanca. En Madrid: máxima, 26; mínima, 13. (Véase en quinta plana el Boletín Meteorológico.)

EL DEBATE

PRECIOS DE SUSCRIPCION
MADRID ..... 2,50 pesetas al mes
PROVINCIAS ..... 9,00 ptas. trimestre
PAGO ADELANTADO FRANQUEO CONCERTADO

MADRID.—Año XX.—Núm. 6.541 • Jueves 3 de julio de 1930 CINCO EDICIONES DIARIAS Apartado 466.—Red. y Admón., COLEGIATA, 7.—Teléfonos 71500, 71501, 71509 y 72805.

ESPAÑA Y LA UNION EUROPEA

El Gobierno español ha sido el primero en enviar oficialmente su respuesta al memorándum de Briand sobre los Estados Unidos de Europa. La actitud del Gabinete español puede resumirse en esta forma: España asistirá a la primera reunión que se celebre para discutir ese problema, pero reserva su actitud en cuanto a los acuerdos que puedan tomarse. De antemano advierte que todos los compromisos que pueda contraer un miembro de la Unión Europea quedan, en lo que a nuestro país se refiere, subordinados a nuestras relaciones obligadas e imprescriptibles con América española. Dada la índole de estas relaciones, casi podemos afirmar que España no podrá ser respecto a Europa sino un amigo, pero nunca o muy difícilmente un asociado. La Península ibérica es la región menos europea del continente, tanto que no puede ligarse a sus compañeras geográficas, porque vínculos tan poderosos como la Historia la unen a 20 naciones de otro continente.

Esta es la objeción principal y ha obrado acertadamente el Gobierno al colocarla en primer término en su respuesta al Quai d'Orsay. Ya hemos dicho nuestra opinión favorable al documento español y no hemos de razonarla de nuevo. Hechas las reservas que nuestra situación exige, debemos estar presentes en la reunión de Ginebra sin desconfianzas, pero sin entusiasmos. No olvidemos, como decía Vázquez de Mella, que América empieza en los Pirineos; pero no olvidemos tampoco que entre esas naciones "americanas" somos la más próxima a Europa. Sobre todo, no perdamos de vista que en el mundo se dibujan ahora potentes aglomeraciones basadas en la raza, en la geografía o simplemente en la política, y que nosotros, colocados en la encrucijada, debemos estar más vigilantes que nunca. Y el ausente no puede ser nunca un buen centinela.

Se comprende sin esfuerzo que las naciones de Europa, colocadas entre Rusia y el Atlántico, sientan la necesidad de agruparse para la defensa. En los últimos meses se han multiplicado los sucesos dignos de atención o causas de alarma. La agitación en el Extremo Oriente, el arancel norteamericano y el movimiento por la Unión Económica del Imperio británico, son los más importantes. Y no hay que olvidar a la Unión de Repúblicas Socialistas Sovietistas, tendida desde el Dnieper y el Báltico hasta el Pacífico, en una enorme extensión llena de riqueza, cuyo porvenir aparece cada día más incierto. El imperialismo comunista está en el mismo título de la nación. Todas pueden agregarse, porque no se trata de términos geográficos, sino de organizaciones políticas. Y en cuanto a las repúblicas hispanas, cada día se acentúan los signos de unión entre ellas.

De estos movimientos, el más interesante quizás es el que se dibuja en el Imperio británico o, para hablar con más precisión, dentro de Inglaterra. La idea de enlazar económicamente el Imperio es antigua. Hace cerca de treinta años llevó a la derrota electoral a los conservadores, dirigidos por J. Chamberlain, el padre de los dos ex ministros de ahora. ¿Es seguro que el libre cambio obtendría los mismos resultados en el año 1930? Sería muy aventurado sostener esa afirmación. No queremos apoyarnos en la campaña de los dos Lores magnates del periodismo, aunque los efectos de ella se hayan hecho sentir intensamente en el partido conservador. La decadencia del libre cambio se confirma leyendo el dictamen del Comité Económico de los Sindicatos obreros de Inglaterra.

Cierto que no se encontraría en este dictamen una frase claramente proteccionista, pero abundan y, desde luego, figuran en las conclusiones del informe los conceptos favorables a la Unión Económica de los diversos países que constituyen el Commonwealth británico, aunque sea preciso para ello un arancel. Por todo el documento corre un soplo imperial. Los dominios de la Corona inglesa se bastan a sí mismos. Una coalición de ellos sería irresistible cuando llegase el momento de negociar sobre el carbón, sobre el acero o cualquiera otra clase de productos, como si fuera preciso distribuirse los mercados. Es decir, que incluso en la tierra clásica del libre cambio no vacilan las antiguas huestes liberales—ahora laboristas—en admitir un arancel a cambio de mantener o de conseguir la estrecha unión económica de los países unidos ya por lazos políticos o de lengua y de raza.

Así no es extraño que por encima de los recelos, las divisiones y hasta las injusticias que separan a las naciones del continente europeo, se abra camino la idea de Paneuropa. Hasta ahora, la única respuesta transmitida oficialmente es, como decimos, la respuesta de España; pero se puede esperar que el Quai d'Orsay no recibirá una sola negativa rotunda. Tampoco obtendrá una respuesta importante que no vaya acompañada de reservas. Suiza, por ejemplo, ha dado ya a conocer su opinión en un discurso pronunciado por el consejero Federal (ministro), encargado de los Negocios Extranjeros. Promete asistir a la Conferencia que se reúna en Ginebra, pero exige que se respete su neutralidad. No podía obrar de otro modo—Suiza tiene su neutralidad reconocida por la Sociedad de las Naciones—a causa de la parte III del memorándum Briand, que subordina lo económico a lo político.

También se conoce la opinión de la Pequeña Entente—Checoeslovaquia, Rumania y Yugoeslavia—que acaba de reunirse en Strbske-Pleso, pero estas naciones, como las demás aliadas de Francia, no pondrán dificultades en lo político. Las observaciones y las reservas de solución difícil procederán de los vencidos y de Italia, pero no estorbarán seguramente la primera asamblea. Tal es nuestra convicción.

Y por lo mismo, porque estamos convencidos de que la Unión Europea ha de venir, insistimos en la necesidad de atender cuidadosamente a nuestras relaciones con América y vigilar con no menos cuidado lo que haya de hacerse para llevar a la práctica el memorándum francés u otro proyecto sobre Paneuropa. No podemos estar ausentes de ella, pero debemos estar dispuestos a abandonarla, a romper con esa federación en cuanto de algún modo quisiera desviar nuestra orientación natural hacia el Oeste, más allá del Atlántico, que para nosotros fué siempre una ruta iluminada.

QUERIA DOCUMENTARSE SOBRE LAS CARCELES FRANCESAS

Se acusó de un crimen para que le detuvieran

Es español y está dando a pie la vuelta al mundo

DIJON, 2.—Esta mañana se presentó en la Comisaría de Policía un joven que solicitó ser recibido por el comisario. Una vez en presencia de este funcionario declaró que se llamaba Salvador Novaro Soto y era natural de una república suramericana.

Añadió que hace tiempo había dado muerte a un agente de la prohibición en los Estados Unidos, delito por el cual estaba reclamado por las autoridades norteamericanas.

El comisario, después de escuchar la declaración de Novaro, ordenó que éste quedara detenido y que se procediera a abrir inmediatamente una información con objeto de comprobar la veracidad de sus declaraciones.

Esta información ha dado por resultado que Novaro no es suramericano, sino español y natural de Melilla, en cuyo territorio fué muerto su padre, jefe del Ejército español, combatiendo contra los moros. Novaro Soto se dedicaba en la actualidad a dar la vuelta al mundo a pie y obtenía bastantes ingresos mediante la venta de tarjetas postales. Colaboraba también en varios periódicos americanos, a los que enviaba reportajes.

Se ha puesto en claro también que el detenido deseaba ser encarcelado con objeto de documentarse sobre las prisiones francesas para conseguir materia para nuevos artículos.

En vista de ello, el comisario ha ordenado que Novaro fuese puesto inmediatamente en libertad.

Nuevo embajador de Chile en España

SANTIAGO DE CHILE, 2.—Hoy ha sido publicado oficialmente el nombramiento de embajador de Chile en España, para el ex ministro don Enrique Bermúdez.—Associated Press.

270 muertos por el cólera en Afghanistán

BOMBAY, 2.—Según noticias del Afghanistán, la epidemia de cólera hace estragos. Solamente en Jelalabad ha habido 270 defunciones por esa enfermedad.

Indice - resumen

Deportes ..... Pág. 4
Cinematógrafos y teatros... Pág. 4
La vida en Madrid ..... Pág. 5
De sociedad ..... Pág. 5
Información comercial y financiera ..... Pág. 5
Un año misional, por Manuel Graña ..... Pág. 8
Silueta (Los optimistas), por "Curro Vargas" ..... Pág. 8
La situación política en Inglaterra, por R. L..... Pág. 8
Las espinas tienen rosas (folletín), por M. Gouraud d'Ablancourt ..... Pág. 8

—o—

MADRID.—Se celebra la reunión de banqueros (página 1).—Sesión de la Permanente municipal.—Se descubren restos de un poblado prehistórico en la Moncloa.—Concursos de la Academia Española.—Asamblea de las industrias derivadas del cerdo (página 5).

—o—

PROVINCIAS.—En Teruel, las tormentas arrasan las cosechas.—Fallecen dos de los soldados heridos en Salamanca.—Llega a Vigo el almirante alemán Wilhem.—En Alicante se descubre un yacimiento arqueológico. 93.633 vagones de naranjas exportadas en Valencia.—En Vigo, un oficial de Prisiones inventa un sistema eléctrico de seguridad para las cárceles (página 3).

—o—

EXTRANJERO.—Empieza la marcha fascista sobre la capital de Finlandia.—Un día de disturbios en Alemania; los socialistas celebran con disturbios la evacuación.—Italia aumenta sus aranceles sobre los automóviles yanquis importados.—Disturbios antiingleses en Egipto (página 1).—Banquete en Roma a los Cardenales Segura y Vidal y Barraquer (pág. 2).

ITALIA AUMENTA EL ARANCEL SOBRE LOS AUTOS DE NORTEAMERICA

Se ha triplicado o cuadruplicado

Está ya preparada la respuesta de Alemania al Memorándum de Briand

Ayer fué discutida en el Consejo de ministros

BERLIN, 2.—Dicen de Roma que como represalia contra los nuevos aranceles yanquis, el "Boletín Oficial" anuncia que serán triplicados y cuadriplicados los derechos hasta ahora vigentes sobre los automóviles de fabricación yanqui introducidos en Italia. Los coches pagarán de 300 a 400 liras por cada kilo y los camiones, de 260 a 300 liras oro.

* * *

WASHINGTON, 2.—El Senado ha encargado a la Comisión de Aduanas que estudie las diferencias entre los precios de coste de los encajes en América y en el extranjero, con arreglo a la declaración hecha por el presidente Hoover el día 15 de junio sobre la revisión de derechos que se consideren abusivos.

Alemania y la Unión Europea

BERLIN, 2.—La "Gaceta de Voss" anuncia que el ministro de Negocios Extranjeros, Curtius, someterá hoy al Gobierno del Reich el proyecto de respuesta del Gobierno alemán al Memorándum Briand sobre la creación de una Federación europea.

El periódico añade que esta respuesta será entregada al Gobierno de París hacia el 15 del mes actual.

La respuesta española

PARIS, 2.—El "Journal", al dar cuenta de la entrevista que celebraron ayer los señores Briand y Quiñones de León, dice que la visita del embajador de España en París se explica fácilmente, después de la entrega de la nota de respuesta al Memorándum Briand.

El expresado diario añade que el ministro de Negocios Extranjeros habrá seguramente expresado en esta entrevista la satisfacción con que el Gobierno francés ha recibido el documento del Gobierno de Madriid.

Comentarios a la nota holandesa

PARIS, 2.—Los diarios comentan favorablemente la respuesta del Gobierno de los Países Bajos al "memorándum" Briand, haciendo resaltar la especial importancia de esta adhesión.

El "Journal" dice que la respuesta de Holanda, país esencialmente comercial, tiene un gran valor y traerá seguramente consecuencias en el terreno económico.

"L'Oeuvre" comenta la diversa acogida que ha merecido la iniciativa del señor Briand en las grandes y las pequeñas naciones, y dice que Alemania, Inglaterra e Italia deben estudiar el ejemplo que dan las últimas y convencerse de que no hay otra solución para remediar la crisis económica que atraviesa Europa sino la colaboración, cada día más estrecha, de todas las naciones europeas.

Inglaterra y las minorías

LONDRES, 2.—Tres diputados preguntaron al ministro si el Gobierno tenía la intención de abrir debate sobre la aplicación del tratado de minorías antes de la reunión del Consejo o de la Asamblea de la Sociedad de Naciones. Henderson ha contestado que el Gobierno estudia actualmente la cuestión, pero ha dado la seguridad de que el Gobierno inglés no hará proposición ninguna antes de conocerse el resultado del debate en cuestión.

Las relaciones germanopolacas

NAUEN, 2.—A pesar de que Polonia tiene líneas ferroviarias directas desde su puerto a Varsovia, a través del corredor polaco, ayer un tren militar polaco atravesó la Prusia oriental. Polonia obtuvo esta autorización a título de reciprocidad por el tráfico directo que Alemania sostiene a través del corredor polaco con la Prusia Oriental, que se encuentra aislada del resto del Reich.

Este hecho ha causado la impresión de que se trata de una deliberada provocación, ya que precisamente ayer había terminado la evacuación renana. Resalta más el hecho si se advierte que la ruta escogida por los polacos a través de Prusia es mucho más larga que la línea directa polaca.

Construcciones navales

LONDRES, 2.—El primer lord del Almirantazgo, contestando en la Cámara de los Comunes a la pregunta de un diputado, ha manifestado que las construcciones de buques de guerra durante el año actual serán en Inglaterra, 115.000 toneladas, y en Estados Unidos, 140.010.

Una rectificación

ROMA, 2.—Se desmienten oficialmente los rumores circulados en Londres, que aseguraban que Mussolini había declarado ante el Senado que los preparativos militares de Italia iban dirigidos coutra Francia.

* * *

ROMA, 3.—La delegación italiana que irá a la próxima reunión del Consejo de la Sociedad de Naciones, en Ginebra, estará compuesta por el ministro de Relaciones Exteriores, Grandi, y los senadores Scialoja y Boni Longare. Como suplentes irán los señores Michelis y Cavazzoni, también senadores. La delegación será completada con cinco agregados y seis consejeros.

Empieza en Finlandia la "marcha" fascista

Veteranos y campesinos participan en el movimiento

EL GOBIERNO HA DIMITIDO

NAUEN, 2.—Dicen de Helsingfors que los campesinos y los veteranos de la guerra han iniciado una marcha concéntrica sobre la capital de Finlandia, según el ejemplo de Mussolini, para arrancar al Gobierno medidas represivas severas contra la propaganda comunista.

Al anuncio de este movimiento, el Gobierno ha dimitido. Se dice que será

designado para presidente del Consejo, Passikivi, director del Banco Kansallis-Osake, que ya en otra ocasión fué primer ministro.

* * *

N. de la R.—Aunque el telegrama procedente de Berlín habla de una "marcha" al estilo fascista ,conviene advertir que desde la última decena de junio se conocía el propósito de los anticomunistas de realizar una marcha desde Lappo en la Bothnia Oriental hasta Helsingfors, para reclamar del Gobierno una severa legislación contra la propaganda roja, pero solamente con ese objeto.

El ex presidente Siles ha huído al Perú

Parece que la Dictadura Militar ha sido bien acogida en Bolivia

Se ha descubierto otro complot en Méjico

LA PAZ, 2.—El ex presidente de la república, señor Hernando Siles, ha salido de esta capital con dirección al Perú, donde fijará su residencia, por haber sido desterrado de Bolivia.

* * *

BUENOS AIRES, 2.—En medio de las noticias contradictorias que vienen circulando acerca de la suerte que ha podido correr el ex presidente, parece que viene a confirmarse su huída al Perú. Se añade que el señor Siles ha anunciado que nunca más volverá a Bolivia y que se dedicará en el Perú a sus negocios particulares.

La Dictadura, bien acogida

LA PAZ, 2.—La Dictadura militar parece haber sido bien acogida por la opinión, que confía en su declaración de que no persigue otro fin que el de asegurar la sucesión presidencial, con arreglo a lo establecido en la Constitución.

Hasta ahora no ha sido anunciada oficialmente la fecha de las elecciones presidenciales.

La tranquilidad es completa en todo el país.

Prestes almuerza con Macdonald

LONDRES, 2.—El presidente electo del Brasil, Julio Prestes, y su séquito, estuvieron hoy en la abadía de Westminster depositando una corona de flores en el cenotafio del soldado desconocido. Después, el señor Prestes almorzó con el primer ministro, Macdonald.

El hundimiento del tubo submarino

LA HABANA, 3.—El sabio francés George Claude, autor del proyecto de grandes centrales eléctricas para transformar la diferencia de temperatura de las aguas marinas, ha declarado que el hundimiento del gran tubo que iba a instalarse en la costa de Matanzas fué debido a un acto de sabotaje. El ministro cubano de Obras públicas ha anunciado que pondrá a disposición de dicho señor fuerzas militares y navales en su próxima tentativa de instalación del gigantesco tubo.

Agregado militar peruano

BERLIN, 2.—La "Gaceta General de Alemania" anuncia la marcha a su país del teniente coronel Guerrero, agregado militar del Perú, que desempeñaba este puesto desde hace diez y siete años.

El teniente coronel Guerrero fué el único militar suramericano que asistió a la gran guerra del lado alemán.

Otro complot en Méjico

LONDRES, 2..—Telegrafían de Nueva York al "Times" que el Gobierno mejicano ha ordenado la detención, en Guadalajara, de varias personas comprometidas en un complot para intentar un movimiento sedicioso en el Estado de Jalisco, análogo al descubierto y reprimido en Chihuahua la semana última.

Tumultos antibritánicos en Egipto

La Policía tuvo que disparar, y mató a dos manifestantes

Inglaterra anula su mandato sobre el Irak

Continúa encargada de la Defensa nacional y adquiere el derecho a tres bases aéreas

EL CAIRO, 2.—El ex presidente del Consejo, Nahas bajá, acompañado de varias personalidades del partido "wafdista", ha marchado a Zagazig, localidad situada a unos 65 kilómetros de la capital, donde continuará su campaña de oposición al Gobierno de Ismail Sydki bajá.

Cuando el tren donde viajaba Nahas bajá con sus amigos políticos se detuvo en la estación de Belbeig, el populacho invadió la estación, rompiendo el cordón de policía y profiriendo gritos contra el Gobierno y la política intervencionista inglesa.

Con este motivo se originó un gran tumulto, en el que resultaron heridos un policía, dos oficiales, otros tantos soldados y varios funcionarios de la estación. La policía se vió obligada a hacer fuego para dispersar a los manifestantes, matando a dos de ellos.

Una Delegación a Inglaterra

MARSELLA, 2.—El paquebote "Mariette Bacaa", correo de Egipto y Siria, ha fondeado esta mañana en el puerto, trayendo a bordo a los miembros de la delegación parlamentaria egipcia que se dirige a Londres, para conferenciar con el señor MacDonald.

Inglaterra y el Irak

LONDRES, 2.—Se ha firmado entre Inglaterra y el Irak un tratado de alianza y de amistad que entrará en vigor tan pronto como el Irak ingrese en la Sociedad de Naciones. La firma se ha realizado en Bagdad y las estipulaciones del tratado serán publicadas próximamente. Estas se resumen, como sigue: Primera, Inglaterra reconoce la completa independencia del Irak y su intervención en este país, se reducirá a asegurar el orden interior y la defensa exterior con sujeción a un tratado complementario de alianza. Segundo: el Irak reconocerá que Inglaterra cesa automáticamente en las responsabilidades que se derivaban para ella del mandato que tenía de la Sociedad de Naciones, así que entre en vigor el actual tratado. Tercero: quedan anulados todos los arreglos y estipulaciones hechos hasta ahora entre los dos países. Cuarto: Inglaterra obtiene el derecho de establecer tres bases aéreas al Oeste del Eufrates, en Shatt y en el Arab. El tratado tendrá veinte años de duración, pasados los cuales podrá renovarse con objeto de asegurar las comunicaciones imperiales.

El tratado será registrado en la oficina de la Sociedad de Naciones.

Venta de documentos de Nelson

PARIS, 2.—Comunican de Londres que, con motivo del "meeting" anual de la Sociedad para las Investigaciones Náuticas, celebrado en el campo naval de Greenwich, se han subastado numerosos objetos pertenecientes a fines del siglo XVIII y principios del XIX. Entre ellos se encuentra el famoso armamento que fué ofrecido por el sultán de Egipto a Nelson, después de su victoria. Por otra parte, lord Northbrook ha ofrecido una carta curiosísima, escrita por Nelson, dirigida a lord Radstock. Nelson exponía con verdadera brutalidad su opinión acerca de Napoleón, al que califica de "vil personaje".

Los dos aviadores llevan 485 horas en el aire

El "Punto de Interrogación" intentará en breve cruzar el Atlántico del Norte

CHICAGO, 2.—Esta madrugada, a las dos y diez, hora de Greenwich, los aviadores Kenneth y Hunter, que han rebasado ya largamente la marca mundial de permanencia en el aire, con abastecimiento en pleno vuelo, siguen su ronda aérea, con cuatrocientas ochenta y cinco horas.

OTRO VUELO TRANSATLANTICO
(De nuestro corresponsal)

PARIS, 2.—Los aviadores Costes y Pelmon han alojado esta noche en un hangar de Le Bourget el avión "Punto de Interrogación", en el cual intentarán dentro de breves días, en cuanto las circunstancias atmosféricas lo permitan, cruzar el Atlántico del Norte con rumbo a Nueva York.—**Daranas.**

EL "CRUZ DEL SUR", A CHICAGO

NUEVA YORK, 2.—El avión "Cruz del Sur", llevando a bordo a Kingsfor Smith y a sus compañeros del vuelo transatlántico, ha salido esta mañana con rumbo a Chicago, primera de sus etapas del vuelo al Pacífico.

Se hunde el torpedero francés "Mistral"

TOLON, 3.—El torpedero "Mistral", perteneciente a la tercera flotilla de la primera Escuadra, realizando maniobras a la altura de Saint Tropez, se fué a pique. La prefectura marítima envió en auxilio suyo al remolcador "Sansón", pero el estado muy agitado del mar y el viento Noroeste, dificultaron las operaciones de salvamento.

* * *

N. de la R.—El "Mistral" es un torpedero de 1.400 toneladas, con una marcha de 33 nudos, construído en 1925.

Un día de disturbios en Alemania

Los socialistas nacionales han festejado tumultuosamente la evacuación del Rhin

Un muerto, varios heridos y muchas detenciones

Los nacionalistas votarán contra los proyectos financieros del Gobierno

NAUEN, 2.—El partido nacionalista ha decidido por unanimidad votar contra los proyectos financieros del Gobierno.

En cambio, parece que el partido popular está dispuesto a volver nuevamente a estudiar su actitud respecto al nuevo programa financiero, contra el cual se había declarado. Ha acordado esperar la resolución que adopte el Consejo federal que actualmente está estudiando dicho proyecto.

El Reichstag ha aprobado hoy los presupuestos de los ministerios de Relaciones Exteriores y de Trabajo, con las modificaciones introducidas por la Comisión de Presupuestos. En cambio, ha rechazado la moción de desconfianza que había sido presentada contra Curtius y Stegerward, titulares de los departamentos cuyos presupuestos han sido aprobados. Los socialistas que votaron a favor de Curtius se abstuvieron cuando se trató de la moción contra Stegerward, por haber éste proyectado la reforma del seguro contra el paro, reforma que rechazan los socialistas.

Berlín, sin presupuestos

NAUEN, 2.—El Consejo municipal de Berlín ha rechazado con el voto unánime de todos los partidos en él representados el presupuesto de la capital, en el cual, con el fin de llegar al equilibrio económico de la ciudad, se introducían varios aumentos de impuestos cuya responsabilidad ningún partido se atrevía a aceptar.

El régimen financiero de la ciudad de Berlín será acordado por acuerdo del alto presidente de la provincia de Brandemburgo, sin que en ello intervenga la función legislativa del Municipio.

Un día agitado

BERLIN, 2.—Los socialistas nacionales (extremistas de la derecha) han celebrado hoy la evacuación rhenana, y sus fiestas han dado lugar a numerosas escenas de desorden en varias ciudades de Alemania. En Berlín han sido detenidos 64 socialistas nacionales por haber molestado y agredido a pacíficos transeuntes, en la mayoría de los casos solamente porque tenían apariencia judía.

En Neumunster, cerca de Hamburgo, una colisión entre socialistas nacionales y comunistas ocasionó un muerto y dos heridos de arma de fuego. Las tres víctimas son comunistas, y han sido detenidos 16 socialistas nacionales. En Breslau las detenciones suman 27; en Cassel, 75. En esta ciudad ha sido detenido uno de los diputados del partido por arengar a sus secuaces a atacar a la Policía.

Por otra parte, en el seno del partido socialista nacional se han producido serios disentimientos a causa de que los elementos más extremos se oponen a toda clase de política constructiva de los jefes, y tratan de constituir un nuevo partido con el nombre de partido nacional revolucionario de tendencias "antiburguesas y anticapitalistas".

La amnistía

BERLIN, 2.—El Reichstag ha aprobado, en tercera lectura, por doscientos noventa votos contra ciento treinta y cinco, de cuatrocientos veintiuno votantes, una ley de amnistía para todos los delitos y crímenes de carácter político, excepto para aquellos en que la víctima haya sido un miembro o un ex miembro del Gobierno.

El presidente del Reichstag, Loeba, hizo notar que se había alcanzado la necesaria mayoría de dos tercios.

Sequía en Brandemburgo

NAUEN, 2.—La sequía ha causado grandes daños en las cosechas de la provincia de Brandemburgo, en la cual los cereales se han perdido en un 30 por 100, especialmente centenos y avenas.

Se prohibe en Inglaterra una obra teatral

En Nueva York había tenido gran éxito su representación

LONDRES, 2.—La obra teatral "The Groon Pastures", de Marc Connelly, uno de los éxitos resonantes de Broadway en Nueva York, no podrá ser vista por el público londinense, porque las autoridades han negado el necesario permiso para su presentación.

La obra es una comedia de costumbres, en la que se opone a la concepción que de Dios tienen los negros, así como también la interpretación que dan a las historias del Viejo Testamento.

La interpretación sencilla e inocente de Dios constituye uno de los mayores atractivos de la obra.

La obra para con las ideas cristianas y su propósito no es otro que presentar al público la sinceridad de las creencias religiosas de los negros.

La prohibición de "The Gren Pastures" ha sido motivada principalmente por la costumbre existente en Inglaterra de que no se debe representar a Dios en el escenario de un teatro.

No autorizada la presentación en un teatro de esta original obra, es casi seguro que ninguna Sociedad teatral privada se aventure a representarla, porque para ello es necesario disponer de un número bastante crecido de actores negros.

La prohibición de "The Green Pastures" ha causado algún disgusto en los centros intelectuales y críticos de Inglaterra, que deseaban ver representada una obra que tanto éxito ha obtenido en los Estados Unidos.

AYER SE REUNIERON LOS REPRESENTANTES DE LA BANCA PRIVADA

Se deliberó sobre el cuestionario enviado por el ministro de Hacienda

Hoy serán entregados al ministro los discursos con las opiniones emitidas

El señor Ventosa envió su opinión por escrito

Hubo discrepancias en cuanto al momento de la estabilización

A las cuatro de la tarde de ayer se celebró la anunciada reunión de los banqueros en la Comisaría de la Banca privada, bajo la presidencia de don Félix Suárez Inclán.

Estaban invitados todos los presidentes de los Consejos de los Bancos inscritos y otro miembro de cada Consejo de administración.

Antes de las cuatro comenzaron a llegar los invitados, quienes se negaron a hacer manifestaciones.

El secretario general, señor Bernis, recibió a los periodistas, a los que dijo que el señor Ventosa había enviado una carta con su opinión, y que no faltaría casi ninguna entidad de las invitadas. Añadió que el Comisario regio de la Banca privada, señor Suárez Inclán, se había negado recibir a ninguna persona que no fuese banquero.

Los asistentes a la reunión, y las entidades que representan son las siguientes:

Banco de España, marqués de Cabra; Central, señor Collado; Hispano Americano, don Andrés Moreno; Urquijo, don Juan Manuel Urquijo; Español de Crédito, don Pablo de Garnica; Sáinz, don José Sáinz; Bilbao, don Mario Alonso; Vizcaya, don Venancio Echeverría; Guipuzcoano, don Víctor Artola; de San Sebastián, don Pío Bizcarrondo; Crédito Navarro, señor Aizpuru; Banco de Santander, don José Luis Gómez; Mercantil, señor Catalán; Pastor, don Ricardo Pastor; Garriga Nogués Sobrinos, marqués de Cabanes; Banco de Aragón, don Alberto Carrión; de Cataluña y Exterior de España, señor don Eduardo Recaséns; de Valencia, señor Escuder; Soler y Torra, don Ignacio Soler; Banco Comercial de Barcelona, señor Carpi; Marsáns, don Juan Miguel; Arnús Gari, don José Gari; Banco Castellano, señor Argüello.

Termina la reunión. Manifestaciones del Sr. Suárez Inclán

La reunión duró más de tres horas. A las siete y media abandonaron el local los reunidos. Pocos momentos después los periodistas hablaron con el presidente, señor Suárez Inclán.

Empezó éste sus manifestaciones congratulándose del espíritu elevado con que se había desarrollado la reunión.

—En primer lugar—dijo el señor Suárez Inclán—debo hacer resaltar también la gran competencia que todos han demostrado y sus conocimientos profundos sobre la materia toda vez que fueron convocados el sábado o el domingo y teniendo muchos de ellos que venir de fuera no han podido prepararse ni creo tampoco que les fuese necesario.

En la reunión ha reinado la más completa conformidad. Se han examinado todos los puntos concretos que el ministro nos ha enviado para que la Banca, después de examinarlos, dé su opinión. De esos extremos tan sólo el segundo, cuarto, quinto y noveno han quedado sin resolverse. Como no vamos a tener otra reunión se ha acordado que envíen su opinión por escrito en el período más breve posible sobre esos cuatro puntos concretos. Todos los demás han sido suficientemente debatidos en los discursos que se han pronunciado y satisfactoriamente resueltos.

El señor Ventosa ha enviado su opinión por escrito. Sobre la estabilización —continuó diciendo el señor Suárez Inclán—se han emitido diversas opiniones y el marqués de Cabra, que venía como vicepresidente de la Comisaría Regia, aunque no como subgobernador del Banco de España, ha dicho que él reservaba su opinión.

Ha habido discrepancias en determinados puntos, como, por ejemplo, si la estabilización debe ser inmediata o hay que esperar a que las circunstancias sean más favorables, atendiendo al desarrollo de los acontecimientos y tal como lo expresaba el ministro de Hacienda en su nota de ayer. Es verdad que nadie ha pedido la estabilización inmediata. Se ha considerado únicamente que podría ser conveniente el día de mañana.

El seoñr Ventosa en su escrito hace unas consideraciones muy atinadas sobre el asesoramiento eficaz que podría tener el Gobierno de las Cortes en asunto de tanta importancia como éste y que, a falta del Parlamento, hace bien en requerirlo de otros organismos estrechamente relacionados con este problema, y entre ellos el de la Banca privada, así como de otras representaciones de carácter económico.

—¿Ha predominado la idea de la estabilización?—preguntó un periodista.

—No se puede contestar concretamente a esa pregunta.

Lo de la estabilización depende de las circunstancias. Nuestra política monetaria es buena; estamos a este respecto como puedan estarlo los mejores países de Europa y América, a excepción de los Estados Unidos. Fuera de la Federal Reserve, no hay mejor garantía que la de nuestro billete. Para los 4.000 millones de pesetas que tenemos en circulación, tenemos 2.400 de oro, que supone una garantía tan sólo superada por los Bancos de la Federal Reserve.

Respecto a la cuestión del orden público—dijo también el señor Suárez Inclán—en la reunión, sin desconocer su importancia, se ha estimado que la tranquilidad en el país es completa y que todos los movimientos de estos días pasados no eran de carácter social por discrepancias entre patronos y obreros, sino de índole política y sin ningún fundamento que los justificase.

Otro de los puntos que se ha tocado

es el del Presupuesto que ahora se va normalizando efectivamente. Yo creo que la situación del Tesoro es buena tan buena como en Francia. En realidad, nosotros marchamos bien en todos estos órdenes Si el día de mañana se acordara ir hacia la estabilización, podríamos hacerlo fácilmente.

—¿Se ha hablado de la plata?

—También nos hemos ocupado de ese aspecto en el sentido de si procedía o no ir a la desmonetización de la plata, cuya enorme depreciación ya la conocen ustedes. De 60, a como estaba, ha bajado a 17, y hoy creo que ha sido a 15. En realidad yo no le concedo tanta importancia a lo de la plata en relación con el oro. Siempre al hablar de esto hago referencia al oro, del cual las reservas nuestras superan a las del Banco de Inglaterra y del de Francia, este último, a pesar de multiplicarlo por cinco, debido al encaje del oro por la estabilización.

Terminó diciendo el señor Suárez Inclán que él iba a celebrar una conferencia con el ministro de Hacienda para darle cuenta de la reunión.

Una carta del señor Ventosa

El señor Ventosa ha dirigido al presidente del Consejo Superior Bancario, señor Suárez Inclán, la siguiente carta, en contestación al requerimiento que se le hizo:

"Mi distinguido amigo: Por tener que estar en París el día 3, me es imposible asistir a la reunión que habrá de tener lugar en esa Comisaría el día 2 del corriente para tratar del problema monetario de España.

Tratándose de un asunto de tanto interés para el país, no quiero limitarme a excusar mi asistencia, sino que cumpliendo lo que estimo un deber, me creo obligado a exponer claramente mi opinión.

A mi juicio, el aspecto fundamental del problema monetario es la inestabilidad de la peseta. Más grave que la misma depreciación si ésta consistiera en la adopción de un tipo que ofreciera condiciones de estabilidad y fijeza. No es posible, dentro de los límites de esta carta razonar este juicio, poniendo de relieve los peligros, inconvenientes y perjuicios que para todos los sectores de la economía nacional representa la fluctuación de nuestro signo monetario: alteración en los precios, inseguridad en la vida industrial y comercial, aumento en el coste de la vida, incertidumbre en las inversiones de capitales, etc. Para razonar mi tesis, me limitaré a hacer notar dos consecuencias inevitables de la inestabilidad monetaria: primera, que siendo España el único de los grandes países de Europa que no tiene estabilizada su moneda, atrae y concentra todas las maniobras de la especulación internacional, a la que, dicho sea de paso, no atribuyo el carácter de causa determinante, pero sí el de coadyuvante de nuestro malestar monetario. Segunda, que una moneda inestable tiende fatalmente a la baja, porque la inseguridad hace que no se conviertan en pesetas los saldos procedentes de las exportaciones, ahuyenta los capitales extranjeros y estimula la expatriación de los capitales españoles, en busca de una mayor garantía.

Este fenómeno ha podido desgraciadamente observarse en España. Se ha hablado de revalorización, se ha intervenido sin plan, sin método, de una manera ruinosa, anárquica y perturbadora en el mercado de cambios; y la consecuencia ha sido que nuestra moneda que habría podido estabilizarse a tipos mucho más favorables, ha ido perdiendo progresivamente su poder adquisitivo, hasta llegar a los actuales tipos de depreciación.

Evidentemente ellos no están justificados por la situación económica y financiera de España. Pero no se puede pensar sin un plan y una acción de Gobierno, por simples medidas de higiene en resolver el problema, porque los factores psicológicos y económicos derivados del hecho mismo de la inestabilidad actuarían con fuerza incontrastable en el sentido de acentuar la depreciación.

¿Qué debe hacerse? En este asunto no hay nada que inventar. El ejemplo de otros pueblos, que han tenido el problema planteado con caracteres mucho más graves que España y lo han resuelto, nos ofrece modelos de diversas soluciones, presentándonos la experiencia de los inconvenientes, las ventajas, las repercusiones y las consecuencias que cada una de ellas ha determinado en los distintos países.

Debe, pues, a mi juicio, prepararse la estabilización sin demora, sin tardanza, inmediatamente. ¿A qué tipo? Al Gobierno incumbe fijarlo previo detenido estudio para que el tipo que se adopte responda al poder adquisitivo actual de nuestra moneda. Los enormes sacrificios, la grave crisis industrial que han sufrido Inglaterra e Italia, por ejemplo, por haber querido la primera revalorizar totalmente la libra y por haber adoptado la segunda un tipo excesivamente alto de estabilización de la lira, demuestran los inconvenientes de una valorización excesiva. Al contrario, Francia y Bélgica, que han adoptado un tipo adecuado de estabilización, han podido, por efecto de ello, recobrar su potencialidad económica.

No es posible hablar del sacrificio que la estabilización a un tipo considerablemente inferior a la par, pueda representar para los rentistas: primero, porque si no nos decidimos a fijarlo ahora, tendrían que sufrirlo mayor por la depreciación más acentuada que en la inestabilidad determinaría; segundo, porque si la estabilización se hace sobre la base del poder adquisitivo actual de nuestra moneda, no hay perjuicio para nadie, porque a aquel tipo se han adoptado ya los salarios y las rentas.

Naturalmente, todo plan serio de estabilización exige que se adopten previamente todos los medios necesarios para asegurar que será mantenido. Es preciso que el Gobierno tenga esta seguridad y es preciso también que la comunique a los demás, tanto en el país como en el extranjero. Atribuyo a esto una importancia capital, por la influencia decisiva que el factor confianza tiene en el problema de los cambios.

Para un plan de estabilización es evidente que el Gobierno deberá buscar el concurso de Bancos de emisión o entidades financieras del extranjero, que seguramente no le será difícil obtener, y habrá de adoptar aquel conjunto de medidas financieras—algunas las ha adoptado ya con mucho acierto el actual Gobierno—que aseguren el equilibrio del presupuesto y la normalidad de la Hacienda.

Será indispensable también proceder a la desmonetización de la plata, para reducirla a la condición de moneda divisionaria con poder liberatorio limitado. Pero la pérdida que ello pueda representar—si no ando equivocado, unos 400 millones de pesetas—podría ampliamente compensarse con el beneficio que se obtendría con la revaluación del oro. Este beneficio—mayor o menor, según el tipo que se fijara para la estabilización—sería seguramente superior a 1.000 millones de pesetas, y en España, como en todos los países (después de compensar la pérdida representada por la desmonetización de la plata), debería ceder en favor del Estado. A todos esos efectos, debería revisarse la ley de Ordenación bancaria en lo relativo a las relaciones entre el Estado y el Banco de España.

Comprendo que para todo ello un Gobierno que no quiera actuar dictatorialmente carece de facultades. Pero hay que reconocer también que el problema es de tal apremio que no es posible esperar, para acometer su solución, a que las Cortes se reúnan. Por ello, creo que la solución podría consistir en que el Gobierno robusteciera su autoridad buscando el concurso de la representación del país, convocando a este efecto una reunión a la que llamara a representantes de las entidades económicas y de los partidos políticos, con objeto de someterles el problema y de recabar un voto de confianza para resolverlo. Aquéllos que lo negaran, o habrían de exponer una solución mejor o habrían de contraer ante el país la responsabilidad de una posición negativa que en asunto como éste, que tan directamente afecta a los intereses vitales del país y a la fortuna y al bienestar de cada uno de los españoles, sería imperdonable.

Con el deseo sincero de colaborar a una solución, ha expuesto un criterio que puede ser equivocado, pero que responde a una convicción leal, su afectísimo amigo y s. s., q. s. m. e.,

J. VENTOSA

Lo examinado en la reunión

Lon puntos que el ministro de Hacienda ha sometido al examen de la reunión de banqueros son los siguientes.

1.° "Influencia en los problemas actuales del cambio de la forma en que se planeó, se desarrolló y se hizo el empréstito interior de Bonos oro."

2.° "Presunciones acerca de los medios con que se realizan las especulaciones con nuestra divisa."

3.° "Influencia que las dobles de moneda pueden ejercer en el cambio y, en su caso, medidas que deben adoptarse respecto de tal clase de operaciones."

4.° "Créditos concedidos por los Bancos españoles en pesetas a personas naturales o jurídicas extranjeras y medidas que convenga adoptar acerca de los mismos para condicionarlos, restringirlos o suprimirlos."

5.° "Recopilación de datos globales acerca de las dobles de moneda actualmente concertadas, de los créditos en vigor concedidos a extranjeros y de las operaciones pendientes de liquidación y pago efectuadas para adquirir divisas con que satisfacer las suscripciones al empréstito de Bonos oro."

6.° "Influencia que en la situación actual determinaría una modificación en el tipo de los descuentos del Banco de España."

7.° "Problemas de desmonetización de plata y juicio acerca de la oportunidad de su planteamiento actualmente."

8.° "Establecimiento del pago total en oro de los derechos arancelarios, o, por el contrario, supresión de que parcialmente se hayan de satisfacer en moneda oro."

9.° "Juicios acerca de la movilización del oro del Banco de España."

10. "Conveniencia de estudiar una conversión voluntaria de los Bonos oro, mediante un empréstito exterior que la consintiese o que permitiera el reembolso, voluntario también, empréstito que al propio tiempo consintiera dejar en el extranjero una masa de maniobra en oro para el caso de una estabilización o por otros requerimientos del interés nacional."

Los que llevan los números 2.°, 4.°, 5.° y 9.° quedarán sin discutirse, y sobre estos extremos enviarán ahora por escrito su opinión los banqueros.

Los que tomaron parte

En la discusión tomaron parte varios representantes. Primeramente habló el presidente del Consejo Superior Bancario señor Suárez Inclán, y a continuación el marqués de Cabanes ,de la Casa Garriga Nogués Sobrinos; el señor Recaséns, del Banco Exterior. Después se leyó la carta del señor Ventosa. Hablaron seguidamente don Andrés Moreno, del Banco Hispano Americano; don Pablo Garnica, del Banco de Vizcaya; don Luis Gómez, del Banco de Santander; señor Arguello, del Banco Castellano; señor Artola, del Banco Guipuzcoano; don Alberto Carrión, del Banco de Aragón; el marqués de Cabra, del Banco de España; don Julio Collado, del Banco Central, y el señor Miquel, de la Banca Marsáns. Por último, intervinieron nuevamente el marqués de Cabra; el señor Argüello, y el presidente señor Suárez Inclán.

Después de la reunión

Terminada la reunión, los periodistas conversaron con el secretario general de la Comisión regia de la Banca privada, quien dió una impresión en líneas generales del desarrollo de la reunión.

—La parte más interesante—dijo el señor Bernis a los periodistas—ha sido la primera. Puedo asegurarles que el presidente ha quedado muy satisfecho de las opiniones que se han emitido sobre el problema y del deseo mostrado por todos los asistentes de ponerse al servicio del Gobierno para la resolución de tan importante asunto. Desde luego, estaba en el ánimo de todos a necesidad y la conveniencia de la estabilización de la peseta, en lo cual han coincidido muchas opiniones.

El señor Ventosa envió su informe por escrito y estima que el Gobierno neresitaba el asesoramiento de las Cortes para la resolución de asunto de tanta transcendencia como éste de la moneda. Como ahora no se puede contar con esa colaboración, le parece bien que el Gobierno recabe el de los organismos corporativos que tienen relación con el problema monetario, tales como los Bancos y las representaciones de entidades económicas.

El señor Garnica por su parte—continuó diciendo el señor Bernis—cuya autoridad en estas materias no es preciso destacar, hizo observaciones en el sentido de que es el Gobierno a quien toca decidir, y que si las circunstancias reclamaran urgentemente una medida de ésas, aun sin Cortes, solamente con lo que exprese la conveniencia general y la representación del país, debe resolver por sí con estos asesoramientos el problema.

Terminó diciendo el señor Bernis que las manifestaciones del marqués de Cabra señalaban normas previas antes de ir a la estabilización, por ser quizás el punto más delicado de la materia y el que convenía precisarlo debidamente antes que nada.

El ministro no hace manifestaciones

El ministro de Hacienda, a quien trataron de ver anoche los periodistas para conocer su impresión, se negó a hacer manifestaciones en absoluto.

Entrevista con el ministro de Hacienda

A las nueve de la noche en el despacho del ministro de Hacienda celebró una conferencia con el señor Argüelles el ex ministro señor Suárez Inclán, presidente del Consejo Superior Bancario.

A la salida el señor Suárez Inclán manifestó a los periodistas que había dado cuenta al ministro del resultado de la reunión, haciéndole partícipe de la grata impresión que había sacado de ella.

—Realmente—dijo el señor Suárez Inclán—mi impresión ha sido de lo mejor que podía darse. No me imaginaba yo que saldría tan bien la reunión. En la conferencia con el ministro le ha dado a conocer mi impresión sobre el espíritu con que se ha desarrollado. Mañana le entregaré los discursos íntegros, pues han sido tomados taquigráficamente. Estos discursos se publicarán probablemente en un folleto, pues es nuestro criterio que deben ser conocidos. Sobre esos discursos la Comisaría regia hará el informe que pasará a estudio del ministro de Hacienda.

Una junta de representantes de la Banca

El representante del Banco Hispano Americano, señor Moreno, propuso en la reunión el nombramiento de una Junta o Consejo que integrarían representantes de la Banca privada, dependiendo del Banco de España y que intervendría en la resolución de todos los problemas del cambio. La idea parece que tuvo buena acogida entre los banqueros y que mereció también la aprobación del ministro de Hacienda.

El momento de la estabilización

A la salida de la reunión algunos de los representantes que asistieron fueron abordados por los periodistas, y de sus manifestaciones entresacaron que el criterio imperante había sido el que, para evitar las bruscas oscilaciones de la moneda se precisaba ante todo orden y tranquilidad en el país, lo que evitaría que se exagerasen las noticias en el extranjero sobre sucesos que no tuvieron la importancia atribuída.

También estiman que para restablecer el verdadero valor de nuestra moneda es indispensable que todos sacrifiquen su interés privado en beneficio del interés general.

Otros extremos estudiados afectan a que los banqueros no deberán facilitar las grandes exportaciones de capital, y sí limitar en lo posible la transacción especulativa de las divisas. En las Aduanas habrían de cobrarse los derechos arancelarios en pesetas al cambio correspondiente en relación con el oro.

También que sería necesario a los banqueros conocer a cuánto asciende el desembolso de divisas que tienen los importadores por créditos concedidos por la Banca. Una vez conocido el volumen de estos desembolsos, si éstos fueran de verdadera importancia, podría darse el caso de proponer al Gobierno que estudiase la forma de crear una Deuda Exterior amortizable.

Realizado el empréstito, el Estado haría la entrega a los banqueros para que éstos puedan saldar sus deudas con la Banca extranjera, convirtiéndose entonces el Estado en acreedor de la Banca privada, previas las garantías necesarias, pudiendo ser el momento de ir a la estabilización, toda vez que en ese caso la Banca se encontraría en condiciones de eficaz colaboración con el Estado.

Los algodoneros y el problema de los cambios

BARCELONA, 2.—El Centro Algodonero de Barcelona ha dirigido al ministro de Hacienda el siguiente telegrama:

"Reunidos en este Centro los importadores de algodón en rama, cuya industria y comercio se ven seriamente perjudicados por el persistente desbarajuste en los cambios, se permite rogar a vuestra excelencia que además de consultar a los banqueros sobre tan arduo problema, se digne convocar una reunión de importadores y exportadores, así como entidades económicas, creyendo firmemente que sus opiniones pueden cooperar a la solución tan necesitada por todo el país. Opina este Centro que debería fiscalizarse enérgicamente todas las operaciones de compra y venta de moneda extranjera en todos los ramos de importación y exportación, incluso compras particulares, aplicando fuertes sanciones a los contraventores de las disposiciones gubernamentales.—Presidente, **Mata**. Secretario, **Basté**."

LA OPINION RUSA SOBRE RUMANIA

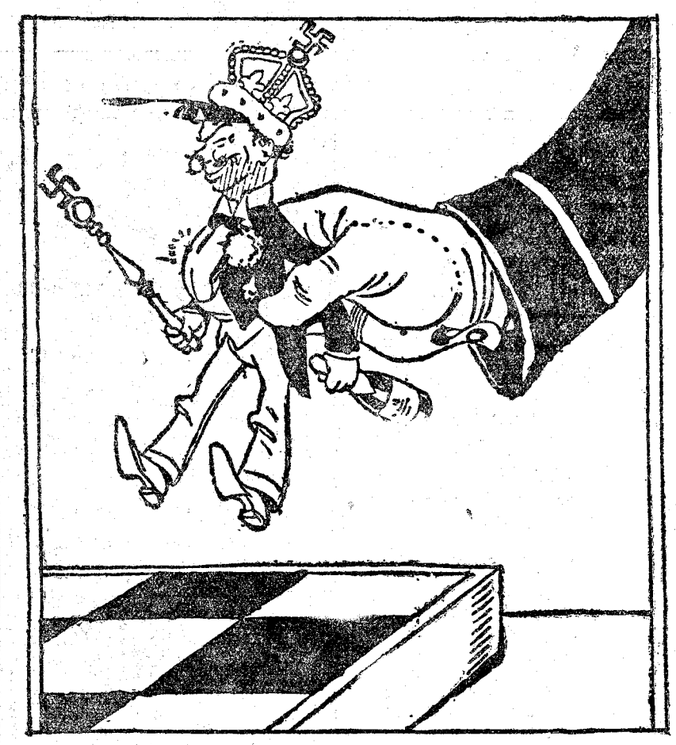

UN NUEVO PEON EN EL JUEGO ANTISOVIETISTA

("Izvestia", Moscú.)

La situación religiosa ha mejorado en Rusia

Una declaración de Henderson en la Cámara

LONDRES, 2.—En la Cámara de los Comunes, y contestando a interpelaciones de varios diputados sobre las persecuciones religiosas en Rusia, el ministro de Negocios Extranjeros, Henderson, ha declarado que, según la correspondencia telegráfica recientemente sostenida con el representante británico en Moscú, la situación ha mejorado bastante desde la publicación del decreto de marzo último.

Escuela de Linotipistas

Para el aprendizaje en la linotipia, de tan brillante porvenir,

"INSTITUTO REUS"

abre clases exclusivamente para señoritas, a cargo de un reputado profesor de esa especialidad.

El sueldo mínimo que hoy día percibe un buen linotipista oscila entre 12 y 25 pesetas.

Es condición indispensable la perfección en la Ortografía y en la Mecanografía. Serán preferidas las socilitantes que posean concimientos de Taquigrafía.

Las solicitudes, con referencias, diríjanse al Director del

"INSTITUTO REUS"

Preciados, 23; Puerta del Sol, 13 y Mayor, 1.--Madrid

Honorarios: 30 pesetas mensuales.
Clases: De 9 a 12 de la mañana.
Disponemos de varias linotipias modernas para una completa preparación.

SEÑORA Prevéngase a viajar y veranear tranquilamente supliendo antes sus joyas por **Perlas Nakra**, que pasan por finas: collares, sortijas, pendientes, etc. Venta exclusiva: **34, Carrera de San Jerónimo, 34.**

AGUAS DE SOBRON Y SOPORTILLA

Afecciones de estómago, hígado, intestinos y de la nutrición.
Apertura, el 15 de junio
Trato excelente.
Teléfono: Bezgüenda, número 1.
Depósito: San Mateo, 18. Teléfono, 31590

CORCONTE

Si padecéis de nefritis, mal de piedra, vejiga, artritismo, gota, no dudéis: vuestra medicina natural, no siendo droga, es la perfecta, maravillosa, única, **Agua de Corconte.**
MEDALLA DE ORO EN LA EXPOSICION DE SEVILLA.
Con una botella diaria bebida en ayunas y a media tarde durante diez días cada mes, dejaréis de sufrir. En todas farmacias y droguerías. Pedidos: **Muelle, 36, Santander. Peñalver, 13, Madrid.**

MARTIN VALMASEDA LENCERIA EQUIPOS
Tejidos finos. ESPOZ Y MINA.

MANTONES DE MANILA
MANTILLAS
PEINAS
CASA JIMENEZ
LA 1ª EN ESPAÑA
PRECIADOS, 58
CALATRAVA, 9

Balneario de LIERGANES
(SANTANDER)
Es el único en España para prevenir y curar las afecciones crónicas de la NARIZ, LARINGE, BRONQUIOS y PULMON.
Instalación magnífica. Gran reforma en el Hotel, con cuartos de baño, etc.

SCOTCH WHISKY.
"The Antiquary"
"At last I have found it"

J. CASTRO
AGENCIA OFICIAL
Ford
Ronda Atocha, 23 dpdo.
GRANDES TALLERES DE REPARACION
PIEZAS DE RECAMBIO
LEGITIMAS
TELEFONO 73253

EL DEBATE, Colegiata, 7

MUNDO CATOLICO

Sexta sesión de la Semana Misional

Se preconiza la necesidad de cursillos misiológicos

BARCELONA, 2.—Esta tarde, bajo la presidencia del prefecto apostólico de Shikoku, en el Seminario Conciliar, se celebró la sexta sesión. El padre Nicolás García leyó el trabajo del padre Agustín Barreiro, agustino, acerca de los misioneros y la filología. En este trabajo se demuestra que los misioneros, además de su labor evangelizadora, con sus trabajos y estudios han dado gran impulso a las ciencias, en especial a la filología. Efectivamente, gracias a la gran labor filológica de los misioneros, el padre jesuíta Hervás y Panduro, que no fué misionero, pero que pudo estudiar la labor de éstos, puso los cimientos de la ciencia filológica moderna, creando la filología comparada.

El padre Mariano García leyó un trabajo del padre Garrido, dominico, acerca de San Raimundo de Peñafor. La figura del gran santo catalán, trazada con exactitud perfecta, ha servido al padre Garrido para estudiar una de las épocas más interesantes del siglo XIII. Describió la creación de la orden de los Mercedarios por Jaime I, el Conquistador, San Pedro Nolasco y San Raimundo de Peñafor, los cuales cruzaron el estrecho de Gibraltar y siguieron evangelizando por el Norte marroquí. La creación de los Seminarios misiológicos de Túnez y Murcia y más tarde los de Barcelona y Valencia, son méritos para que el padre Garrido exprese su deseo de que San Raimundo de Peñafor sea declarado patrón de las misiones en tierra de musulmanes.

A continuación leyó el padre Marcos Ajuria un trabajo enviado desde Roma por el padre Pedro Dura, del Corazón de María, titulado "Anteproyecto del Instituto Español de Misiología". Este trabajo fué leído al Cardenal Rossum, quien expresó verbalmente su conformidad a que se cree en España un Instituto de Misiología. Del estudio de la génesis y desenvolvimiento del Instituto internacional de Munster, creado después de los Congresos Católicos de Breslau y Berlín, en 1897, por iniciativa del príncipe Luis Lowenstein, deduce el padre Dura que el Instituto debe ser español y no internacional, dirigido y regentado por españoles, para españoles y dedicado solamente a las misiones españolas en el extranjero.

Considera que no deben crearse cátedras de misiología en este Instituto, pues ya existen en muchos Seminarios, y que se extenderán a los que aún no las poseen, pero sí darse cursillos especializados. Cree que la labor a realizar, absolutamente científica, debe ser la investigación del pasado, emprender la formación de la historia monumental de las misiones españolas, y la publicación de trabajos de filología, historia, ciencias naturales, etnología y antropología, debidos a los misioneros. Preconiza la creación de un boletín mensual de misiones, del Instituto español de misiología y la de un museo misional. Considera que el lugar más indicado para este Instituto es el palacio de las Misiones de Barcelona.

A las seis y media terminó la sesión.

El Nuncio en Las Palmas

LAS PALMAS, 3.—Durante la procesión de ayer tarde, el Nuncio de Su Santidad fué objeto de grandes demostraciones de respeto y simpatía. Monseñor Tedeschini no cesaba de bendecir a la multitud agolpada en calles y balcones de las casas del trayecto. La procesión regresó sin incidentes a la Catedral. En la plaza de Santa Ana se congregaron todos los fieles y las bandas que entonaron el himno del Apostolado de la Oración. El acto fué emocionante. En el trayecto de la Catedral al palacio episcopal, el Nuncio fué materialmente rodeado por la muchedumbre que pugnaba por besarle el anillo. Ante la insistencia de los aplausos, el Nuncio hubo de salir para agradecer, visiblemente emocionado, estas muestras de entusiasmo.

Esta mañana, a las diez, el Nuncio acompañado de las autoridades y una caravana automovilista han marchado a visitar la Basílica de la Virgen del Pino, en la villa de Teror, a 30 kilómetros de esta capital.

Acuerdos contra el traslado de un Seminario

CIUDAD REAL, 2.—Mañana se reunirán en el Gobierno civil las personalidades convocadas por la Junta de Damas, para tomar acuerdos relacionados con el anunciado traslado del Seminario Menor de San Ignacio.

El presidente interino de la Diputación, don Sacramento Hidalgo, prometió asistir a la entrevista que en Madrid celebrarán con el padre provincial de los padres jesuítas, acompañando a la Comisión formada a tal efecto.

Siguen recibiéndose muchas firmas de adhesión en los pliegos colocados para solicitar la inmovilidad de la Residencia de los Padres Jesuítas.

Aumenta la suscripción del Pilar

ZARAGOZA, 2.—La suscripción para las obras del Pilar alcanza la cifra de 1.515.772,35. En la lista de hoy figuran, entre otras, dos cantidades de dos mil pesetas, una de don Antonio Sancho Rivera y doña María Bellido de Sancho Rivera, y la otra de doña Encarnación Sancho Rivera.

BANQUETE EN HONOR DE LOS CARDENALES SEGURA Y VIDAL Y BARRAQUER

El Papa recibe al Cardenal Segura en audiencia de despedida

(De nuestro corresponsal)

ROMA, 2.—El embajador de España en el Vaticano, señor Palacios, ha ofrecido hoy en los locales de la Embajada un banquete a los Cardenales Segura y Barraquer, en el que participaron también el Cardenal Pacelli, monseñor Pizzardo, Ottaviani, los Obispos de Vich y de Urgel, don Carmelo Blay, monseñores Respighi y Nardone, y rector de Montserrat, superiores de Ordenes religiosas españolas y el personal de la Embajada.

El Pontífice ha recibido en audiencia de despedida al Cardenal Segura.—**Daffina.**

El hambre en China

CHENGKU (Shensi, China), 2.—Las noticias que llegan de esta provincia son aterradoras. Uno de los misioneros católicos que ha realizado un viaje por aquella región, dice haber encontrado, a lo largo del camino, más de 150 cadáveres en sus dos jornadas. Eran los desgraciados que habían sucumbido víctimas del hambre más terrible. Se tropieza con hileras interminables de figuras esqueléticas, pero aún con algo de vida que se dirigen a otras zonas en busca del sustento. La huída es general. Extenuados por el cansancio y el desfallecimiento caen muertos muchos niños y ancianos. Se habla hasta de casos de canibalismo que se han registrado en algunos puntos. Según informes recibidos por lo Comisión Internacional China de Socorro, solamente en el pequeño distrito Wukung pasan de 600.000 muertos por hambre. Continúa la sequía y es de temer también que se pierdan las cosechas del año actual. Después de esta miseria que va amontonando tantos cadáveres, insepultos por todas partes, se siente la proximidad de un epidemia, que, fácilmente, se desarrollaría de intensificar la temperatura ya bastante calurosa.

Para anunciar los tifones

HONG-KONG (China), 2.—Se celebró en esta ciudad una reunión muy importante de los meteorólogos más insignes del extremo Oriente.

Trataron de la necesidad de adoptar una "clave uniforme de señales de alarma" para los puertos y navíos en alta mar, que sirva de anuncio ante la proximidad de los tifones tan frecuentes en aquellos mares.

Los estudios presentados por los representantes de los Observatorios de Manila, Filipinas y particularmente por el célebre de Zi-ka-wei, todos ellos dirigidos por jesuítas eminentes, merecieron especial atención de esta conferencia.

El gobernado de Hong-Kong saludó y felicitó al padre Froc S. J., decano de los meteorólogos del Extremo Oriente. Reside en Zi-ka-wei y lleva ya treinta años consagrado al estudio de los fenómenos de la naturaleza. Luego se dirigió al padre Miguel Selva, S. J., delegado de la estación meteorológica de Filipinas. La necesidad de resolver con urgencia estos puntos tratados por la conferencia se ha sentido sobre todo con motivo de los destrozos considerables que, pocos días antes de ser celebrado causó un tifón que se desencadeno en la provincia de Leyte (Filipinas).

Contra la enseñanza cristiana en China

CHANGHAI, 2.—La Agencia "Tchong-Yang" comunica que el ministerio de Instrucción pública se propone tomar severas medidas contra la propaganda religiosa en las escuelas cristianas. Con este fin se han pedido a las oficinas provinciales y municipales estadísticas de las escuelas cristianas reconocidas o no oficialmente. El pretexto de la persecución es el respeto a la educación y conservación del carácter nacional. El "Comité de la Juventud Moderna" se apresta a protestar contra esta política del Gobierno que priva a muchos jóvenes de asistencia a la escuela.

Dispensarios respetados por los comunistas

ANKING, 2.—El Vicariato de Anking ha sufrido mucho durante las últimas revueltas comunistas, especialmente en las regiones de Taihu y Liuan. Sin embargo, el dispensario de Susung ha sido respetado por los comunistas, a pesar de que saquearon la ciudad. Lo mismo ha ocurrido con el dispensario instalado en la ciudad de Anking.

El Instituto I. de Lenguas y culturas africanas

ROMA, 2.—Por invitación del Gobierno italiano, las reuniones del Consejo del Instituto de Lenguas y Culturas Africanas se reunirá en Roma el próximo mes de octubre. Con el fin de prepararlo, llegó a Roma Mr. Vischer, quien fué recibido por el Papa. Este se interesó grandemente por la actividad del Instituto y de los misioneros.

En representación de las misiones católicas trabajan en los preparativos el doctor Schmidt y el padre Dubois.

La obra de la Propagación de la Fe en Marruecos

TANGER, 2.—Muy en breve se implantará en este Vicariato la Obra de la Propagación de la Fe como desea el Papa. Ya el año pasado se celebró en todo el territorio el Día Universal de la Propagación de la Fe y se recaudaron 500 pesetas.

El Sindicato agrícola de Valdemoro

El Sindicato Agrícola de Valdemoro, organizado por don Jesús Cánovas del Castillo y que cuenta con catorce años de existencia, ha aprobado la Memoria de su último ejercicio económico.

El capital social se eleva a 30.434 pesetas.

Además, dispone de las 15.608 pesetas con 56 céntimos a que asciende el ahorro forzoso de los socios, y que no está obligado a devolver a sus herederos hasta el fallecimiento de aquéllos.

La Caja rural ha prestado a los labradores asociados más de 13.000 duros en este año último.

La situación del Sindicato es, pues, muy sólida.

ORNAMENTOS DE IGLESIA
JAVIER ALCAIDE
Travesía Arenal, 1 entresuelo (esquina calle Mayor).
Teléfono 17.678.

—¡Eh, señora! ¡Que ese banco está recién pintado!
—¿Cómo?
—De verde.

("Kasper", Estocolmo)

—¿Y qué hace usted ahora?
—Soy inspector de gérmenes del ganado.
—¿Y cuánto gana usted por cada germen que inspecciona?

("Moustique", Charleroi)

EL ATROPELLADO.—¡Si no se dan ustedes prisa a pasar, me levanto y vuelco el coche!

("The Humorist", Londres)

Valencia exportó 94.633 vagones de naranja

Cosechas de cereales arrasadas en Teruel. Descubrimientos arqueológicos en Alicante. Invento para la seguridad de las cárceles en Vigo.

TRAFICANTES DE DROGAS TOXICAS EN BARCELONA

Termina la vista por falsificación de billetes

ALICANTE, 2.—Ha terminado la vista de la causa por la falsificación de billetes del Banco, con el informe del abogado don Manuel Pérez Mirete, defensor del procesado Javier Montero, que mantiene la teoría de que no ha existido falsificación de billetes del Banco de España, porque desde 1921 a 1929—dice—no figuraba previsto este delito en el Código, según tiene demostrado el catedrático de la Universidad de Sevilla señor Castejón.

Los procesados no manifestaron nada al terminarse la causa. Los abogados que han intervenido en el juicio se reunieron en banquete. Al banquete asistieron también los periodistas que hicieron la información de la causa.

Descubrimientos arqueológicos

ALICANTE, 2.—En los trabajos de excavación en el campo de Silos, de la prehistórica villa de Eihuirá, situada en las proximidades de Torremanzanas, se ha descubierto un yacimiento medioeval, que se comunica con Silos y contiene gran cantidad de cerámica árabe y otros objetos arqueológicos.

También se ha hallado una placa cuadrada de plata, en cuyo anverso aparece escrita en árabe la leyenda "No hay Dios, sino Alá; el poder es para Alá". Al reverso dice: "Alá es nuestro señor; Mahoma, nuestro profeta; Almohadi, nuestro jalifa". Según la Historia, Almohadi reinó durante los años 1121 y 1129.

Dispara sobre su mujer

ALMERIA, 2.—En el pueblo de Olula de Castro, el minero Juan Barón Jiménez, de treinta y cuatro años, hizo varios disparos sobre su esposa Isabel Martínez y el minero Marino Jiménez. Este resultó gravísimamente herido y fué trasladado al Hospital. y la mujer leve. El agresor se presentó al juez.

—En el Círculo Mercantil se ha celebrado una reunión para tratar del ferrocarril Almería-Laujar. Se designó una comisión que visite los pueblos que atraviesa el ferrocarril con objeto de obtener datos para formar una estadística del proyecto. Sobre éste hay buenas impresiones.

Traficantes de drogas exóticas

BARCELONA, 2. — En la madrugada pasada, en la calle Muntaner, 184, se oyeron varios disparos que causaron alarma entre los vecinos.

Lo ocurrido fué que la Policía tuvo noticias de que frente a esa casa un individuo esperaba a esa hora todos los días a otro sujeto. La cita se refería a un negocio de drogas tóxicas. Unos agentes se pusieron en acecho y vieron llegar al individuo y esperaron unos momentos a que se presentara el otro.

Pero en vista de que no llegaba se metió en la casa y subió escaleras arriba. Entonces los policías intentaron detenerle, pero fueron recibidos a tiros. El sujeto intentó escapar por un balcón, creyendo que los policías estaban en la escalera, pero se encontró con que debajo del balcón había otros que le detuvieron.

La Policía guarda reserva acerca de esta detención, que probablemente servirá para descubrir una banda de traficantes en drogas tóxicas.

Una estafa de cien mil pesetas

BARCELONA, 2.—Ha sido detenido en Sabadell Antonio Llobet, empleado en las oficinas del Ayuntamiento, acusado de una estafa a la Corporación por valor de 100.000 pesetas.

—Los mozos de Escuadra han detenido a Pedro Maynou, "El Pagés", que durante las fiestas celebradas en Vilasar del Mar, entró en una casa de campo y se apoderó de 10.000 pesetas en metálico. La detención se realizó fuera del territorio de Mataró, por haber huído el ladrón aquella noche.

—En la Diputación se han recibido las adhesiones al Estatuto regional de los Ayuntamientos de Mataró y de Tremps.

—Ha sido elegido presidente del Ateneo Barcelonés, para el ejercicio de 1930-31, el ilustre historiador don Fernando de Sagarra Siscar.

—Ha sido elegido presidente del Barcelona F. C. el ex diputado a Cortes y ex presidente del Club, don Gaspar Rosell.

Declaraciones del alcalde de Barcelona

BARCELONA, 2.—En la Comisión permanente del Ayuntamiento había hoy expectación, porque el concejal señor Rocha, había anunciado que interpelaría al alcalde acerca de unas declaraciones publicadas en un periódico, sobre ciertas deficiencias en el Comité de la Exposición. Al abrirse la sesión se adelantó el alcalde, el cual no reconoció como suyas las citadas declaraciones.

En la misma reunión se ha dado cuenta de una comunicación de Lérida diciendo que se adhiere a la petición del alcalde de Valladolid para que se conceda a Barcelona el castillo de Montjuich.

También se acordó devolver al reloj de la torre de la plaza de Reus y Taulet la campana de Gracia, montándola en el mismo lugar que ocupaba. Como se recordará, esta campana había sido enviada a Trubia para su fundición y fué rescatada a petición del alcalde.

—En el despacho de la Comisión del Ensanche se ha celebrado una reunión de los tenientes de alcalde, señores Pich y Pons y Rocha para tratar del traslado a la plaza de Cataluña de la fuente luminosa que existe frente a la de Ambassadeurs en la Exposición. El ingeniero señor Buigas ha informado en contra del proyecto, primero por la escasez de luz, y segundo porque lo que es bueno para un parque no lo es para una plaza.

De todas formas, se tratará de instalar una fuente, aunque no sea luminosa en el centro de la plaza. Las obras importarán 200.000 pesetas.

Fiesta coral en Montjuich

BARCELONA, 2.—Próximamente va a celebrarse en el estadio de Montjuich la fiesta de los orfeones de Cataluña, grandiosa manifestación coral. Acudirán todos los orfeones de Cataluña con sus respectivas banderas. Formarán un solo coro, integrado por millares de orfeonistas dirigidos por el maestro Luis Miyet.

Súbdito inglés afortunado en lotería

FERROL, 2.—A Juan Roberts, maestro inglés de armadores, con destino en el Astillero, le han correspondido 54.000 pesetas en el último sorteo de la Lotería nacional. Posee nueve décimos del número 32.367, agraciado con el segundo premio.

Los décimos los adquirió en esta capital. En Ferrol compró otros dos décimos y han resultado premiados con 600 pesetas.

Sufragio por los marinos españoles

FERROL, 2.—Mañana aniversario del combate naval de Santiago de Cuba, se celebrará en la iglesia de San Francisco un funeral costeado por el almirante marqués de Magaz en sufragio de los muertos que pertenecían a la Marina española. Lo presidirán el capitán general del Departamento y asistirán las dotaciones de los buques de guerra.

Un hombre muerto por un carro

LEON, 2.—En la Casa de Socorro de esta capital ha muerto el vecino Modesto Blanco.

Cuando regresaba éste a León, conduciendo un carro tirado por una caballería, se espantó la bestia y el carro volcó sobre el conductor. Le fracturó la base del cráneo.

Reunión sobre el problema triguero

SALAMANCA, 2.—En la reunión de harineros se ha dado a conocer, previa deliberación, los escritos sobre el problema de los trigos, respecto a la tasa mínima. Se han hecho constar las circunstancias que concurren en Salamanca sobre otras provincias productoras que cuentan con tarifas ferroviarias más económicas y se hallan más cerca de grandes mercados consumidores.

Como argumento fuerte, dicen: "¿Cómo van a venderse en Salamanca trigos y harinas al precio de tasa única, si los mercados consumidores tienen otras clases superiores a los nuestros, con dos pesetas menos de arrastre?"

"El Adelanto", comentando brevemente este escrito, dice que el problema es urgente resolverlo; pero dejando a un lado la calidad del trigo, que es circunstancial, y que el rendimiento que da no es tampoco permanente para superar a otras regiones. Termina señalando que la base para conjurar el conflicto está en beneficiar al pequeño agricultor.

Cosechas arrasadas

TERUEL, 2.—Comunican de Alcañiz que en dicha población han descargado varias tormentas que han arrasado las cosechas y producido daños enormes. Cientos de familias de labradores quedan en la miseria. También en los pueblos de Monreal y de Rubielos de la Cérida, las tormentas han causado grandes daños en las huertas. Las pérdidas ascienden a 250.000 pesetas. Se han solicitado auxilios para los pueblos damnificados.

—En el pueblo de Utrilla riñeron José Sanz Gascón, labrador, y Pedro Taboada Gallardo, minero, resultando herido de gravedad el primero.

La exportación de naranja

VALENCIA, 2.—Hasta el día 21 de junio, la exportación naranjera por vía terrestre, en la región valenciana, es como sigue: vagones de naranja al extranjero, por vía Cerbere, 32.201; por vía Hendaya, 22.829; vagones al interior, 14.696; vagones a puertos, 26.907. En total, 94.633 vagones de naranja, a los cuales hay que añadir diez mil de la región murciana.

Las entidades naranjeras se han dirigido al Consejo de Administración del ferrocarril Central de Aragón exteriorizando su gratitud por las facilidades que les ha concedido.

Los exportadores lamentan que por diferencias entre los pueblos de Caminreal, Calamocha y Daroca, estén paralizadas las obras del ferrocarril Canmireal-Zaragoza, pues el acortamiento de la distancia actual con el nuevo ferrocarril, supone un ahorro anual de millón y medio de pesetas.

—Esta mañana han visitado al alcalde los maestros y maestras andaluces, que, procedentes de Barcelona, se encuentran en Valencia.

—Con motivo de las próximas fiestas de julio se prepara un acto de exaltación valenciana. Por primera vez se izará la senyera en el balcón principal del Ayuntamiento.

—El alcalde de Castellón ha conferenciado por teléfono con el de Valencia, rogándole interceda para que se soluc ionen las diferencias que existen entre los equipos de Castellón y Valencia. Le ha anunciado que para tratar de esta cuestión vendrá el próximo viernes a Valencia un delegado concejal de aquel Ayuntamiento.

—En las excavaciones que por cuenta de la Diputación se realizan en La Bastida, ha sido encontrada una campanilla de los siglos tres al cuatro, antes de Jesucristo.

Innovación para la seguridad en las cárceles

VIGO, 2.—El oficial de Prisiones destinado en la cárcel de Vigo, Manuel Silvela de la Fuente, instaló en esta prisión una ingeniosa innovación, consistente en cierta instalación de timbres eléctricos colocados en el Centro de vigilancia y en el Cuerpo de guardia, que por medio de alambres comunica con las rejas exteriores de la prisión y con todas las celdas. El objeto inmediato de esta instalación es que en caso de fuga de algún preso, el menor contacto con las rejas y ventanas es acusado inmediatamente por los timbres al efecto. No sólo indican éstos la anormalidad, sino la galería en donde se produce. Ello presta gran seguridad al personal de servicio.

Un almirante alemán en Vigo

VIGO, 2.—A bordo del vapor "Sierra Córdoba" ha pasado hoy por este puerto, procedente de Buenos Aires, el almirante alemán señor Wilheim Scuchon, que mandaba el crucero "Goeben" al estallar la guerra europea y asumió después el mando de la Escuadra turcogermana que defendió el paso de los Dardanelos.

El almirante, al que acompañan su esposa y su hija, ha desembarcado y hecho grandes elogios del progreso realizado por la ciudad, que no había visitado desde hace veinte años.

Procedente de Buenos Aires, ha llegado a Vigo el trasatlántico alemán "Sierra Córdoba".

En dicho trasatlántico viajan el famoso almirante alemán Wilhem Souchons, esposa e hija. El famoso almirante Wilhem era comandante del acorazado "Goerben" al estallar la guerra europea. Entonces asumió el mando de la Escuadra alemana y turca encargada de defender los Dardanelos.

El almirante y su familia fueron cumplimentados por la colonia alemana en Vigo y otras personalidades.

MUEREN OTRAS 2 VICTIMAS DE LA EXPLOSION DE CIUDAD RODRIGO

El accidente ocurrió durante unos ejercicios de tiro de los soldados

Presidieron el entierro el Obispo y las autoridades

SALAMANCA, 2.—Se conocen más detalles del trágico suceso ocurrido en las inmediaciones de Ciudad Rodrigo, cuando hacía práctica el batallón de Antequera, que guarnece dicha población. Una compañía de dicho batallón, mandada por el capitán don Carlos Ocázar, salió de madrugada para el campo de tiro, a fin de realizar prácticas en Capilla de la Sierra, en el camino de Saelices. Al llegar la compañía al campo, el capitán mandó preparar los fusiles, y él mismo tiró repetidas veces para que los soldados se informasen bien sobre el ejercicio. Seguidamente, los soldados comenzaron los disparos, que salieron bien. Estas prácticas eran presenciadas por el teniente coronel Gallarza, el capitán médico señor Hermida y el teniente Alfageme. Al llegar al cuarto disparo, sin duda, el soldado que tiraba no debía apuntar bien, por cuanto el capitán Ocázar se puso detrás, rodilla en tierra, para indicarle la forma en que había de hacerlo. Una vez advertido el soldado, el capitán dió la voz de tiren. Al disparar, la granada reventó en el cañón del fusil y produjo una formidable explosión. El capitán salió despedido a alguna distancia, en unión del cabo Simón. También cayeron derribados y heridos varios jefes y soldados. Pasado el momento de la explosión, se vió que la granada había causado varias víctimas que estaban tendidos en el suelo. El capitán, repuesto del golpe que recibió, corrió en unión de los soldados ilesos, en auxilio de los heridos. Al primero que atendieron, fué al soldado Miguel García, natural de Santa Lucía de la Sierra (Avila), que tenía el corazón atravesado por una bala. Todos los heridos fueron recogidos, y después de administrar varios sacerdotes la Extremaunción a los más graves, en automóvil fueron trasladados unos a sus domicilios y otros al Hospital.

En el momento de llegar aquí los más graves, se practicó la trepanación al soldado Sotero Díaz. Al soldado Carolino Fernández le fué amputado un brazo, pues sufría varias fracturas en brazos y piernas. Hoy se han practicado las operaciones de extraer varios proyectiles a otros heridos.

Esta mañana han fallecido Sotero Díaz y Carolino Hernández Villaria. A las nueve el capellán del regimiento dijo una misa en la capilla ardiente del Hospital. Después rezó un responso. Se ha verificado el entierro de los tres cadáveres, que fueron conducidos a hombros de sus compañeros. Daba escolta una sección de la primera compañía, a la que pertenecían las víctimas. Presidieron el duelo el Obispo, el alcalde, el juez y los familiares de las víctimas. Seguía al cortejo fúnebre el pueblo en masa. Al presentarse en el cementerio el padre de Carolimo se produjeron escenas desgarradoras..

Los heridos, mejjoran. El alférez señor Alfageme ha sido trasladado a Valladolid, con objeto de extraerle los balines que tiene incrustados en un hombro.

FIGURAS DE ACTUALIDAD

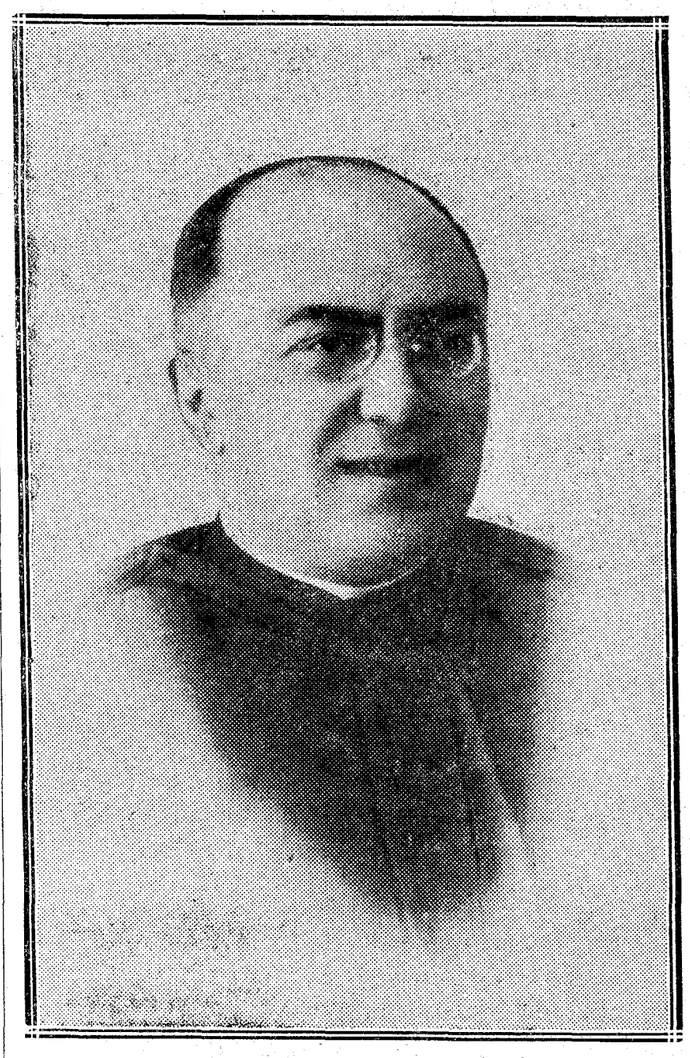

DON ELOY MONTERO GUTIERREZ

Que ha tomado posesión del cargo de Provisor y Juez eclesiástico del Obispado de Madrid-Alcalá

El señor Montero Gutiérrez tiene en la actualidad cuarenta años. Doctor en Sagrados Cánones y en Derecho y licenciado en Sagrada Teología y en Filosofía, ha sido Provisor y Vicario general del Obispado de Ciudad Rodrigo y canónigo de aquella Catedral y de la Metropolitana. En 1921 fué nombrado catedrático de Instituciones de Derecho Canónico de la Universidad de Sevilla. Actualmente es catedrático de Derecho Canónico de la Universidad Central y goza de gran autoridad y prestigio en esa disciplina en la cual ha realizado profundos estudios.

Intento de huelga en Rentería y Pasajes

FRACASO A LAS POCAS HORAS

Tranquilidad en San Sebastián y en Barcelona

Veintiocho procesados por la huelga de Sevilla

SAN SEBASTIAN, 2.—Los elementos extremistas intentaron hoy provocar un paro general en Pasajes y Rentería, lográndolo en algunos sitios, pero el intento ha fracasado merced a las precauciones adoptadas por el gobernador. Se han practicado algunas detenciones. En la capital se trabaja normalmente.

Esta tarde se ha restablecido la circulación y los tranvías van custodiados por la Guardia civil.

El gobernador tenía desde ayer conocimiento de lo que preparaban los elementos comunistas. Esta mañana repartieron hojas clandestinas. El paro fué total en Pasajes y parcial en Rentería, esta mañana.

Las detenciones practicadas en total son ocho. A última hora reina tranquilidad absoluta en toda la provincia. El gobernador facilitará esta noche una nota sobre lo ocurrido.

Tranquilidad en Barcelona

BARCELONA, 2.—Hoy la tranquilidad en esta capital es absoluta y todos los obreros han entrado al trabajo sin que ocurriera el menor incidente. Se puede asegurar que en Barcelona no tendrá eficacia el movimiento iniciado en otras provincias.

Normalidad en San Sebastián

SAN SEBASTIAN, 2.—En San Sebastián la tranquilidad sigue siendo absoluta. Los tranvías circulan libremente entre Rentería y San Sebastián, y lo mismo los de la frontera. Las autoridades han adoptado precauciones. Las fuerzas de la Guardia civil custodian las fábricas del gas y electricidad. Se han practicado detenciones.

Por la noche, el gobernador civil facilitó la siguiente nota:

"Algunos elementos, por fortuna poco numerosos, contraviniendo la tradicional seriedad del obrerismo guipuzcoano, sin previa alegación de fundamento alguno y sin plantear ante la autoridad o ante los patronos reivindicaciones de carácter societario que explicasen o disculpasen su proceder, trataron de paralizar el trabajo en el sector de Pasajes, iniciando algunas coacciones encaminadas principalmente a impedir la circulación de los tranvías y propalando el rumor de que en esta capital se generalizara el paro.

Las precauciones de la autoridad hicieron estéril la maniobra. En San Sebastián la normalidad fué completa, sin que en un solo instante se advirtiese algo extraño a las ocurrencias diarias. Lo propio hubo de suceder en toda la provincia, y sólo en Pasajes, sin que ocurrieran incidentes de importancia, abandonaron el trabajo alguos obreros, lo que efectuaron también parte de los de la "Oargo" de Rentería. La circulación de tranvías entre esta villa y la capital se hizo como de costumbre.

En definitiva, el buen sentido de los trabajadores y del pueblo en general, cooperando eficazmente a la actuación previsora de la autoridad, acreditó una vez más el espíritu de orden y de seriedad característico de esta provincia."

Veintiocho procesados por la huelga de Sevilla

SEVILLA, 2.—El Juzgado especial nombrado para depurar los recientes sucesos ha seguido tomando declaración a los detenidos. Hasta ahora ha dictado auto de procesamiento contra 28. También ha decretado la libertad de algunos, entre ellos, un mendigo al que se ocupó gran número de cápsulas, que después ha comprobado que había recogido en unas basuras.

Parece que el Juzgado cree que el movimiento fué francamente sindicalista.

Se está buscando a un súbdito alemán que parece tuvo gran intervención en los sucesos y que ha desaparecido de Sevilla. Si lograra detenérsele, probablemente sus declaraciones revestirían gran interés.

El fiscal ha enviado a la Fiscalía del Supremo un informe con todas las actuaciones.

LA "GACETA"

Dictamen del Consejo de I. Pública sobre la reforma universitaria

SUMARIO DEL DIA 3

Fomento.—R. D. disponiendo que la Diputación de Navarra se encargue de la administración y gestión técnica en los montes pertenecientes al Estado: aprobando el proyecto reformado del ferrocarril de Alicante a Alcoy; nombrando presidente del Consejo Superior de Ferrocarriles a don Rafael García Ormaechea y Mendoza; director general de Minas y Combustibles a don José Luna Pérez; presidente del Consejo de Minería a don Lorenzo Alonso Martínez y Martín; presidente de Sección del Consejo de Minería a don Mauro Díaz Caneja; inspector general del Consejo de Minería a don Manuel Beltrán de Heredia; ingeniero jefe de primera clase del Cuerpo de Minas a don Rafael Ariza y Echezarreta; ingeniero jefe de segunda clase del Cuerpo de Minas a don José Martínez Soriano.

Gracia y Justicia.—R. O. disponiendo se convoque a concurso para la provisión de 60 plazas de aspirantes a guardianes de Prisiones.

Ejército.—R. O. circular designando al coronel médico don José Augustín y Martínez Gamboa, y comandante médico don Alberto Fumagallo Medina, para ostentar la representación de este Ministerio en la X Sección de las "Jornadas Médicas", de Bruselas.

Hacienda.—R. O. autorizando la concesión de préstamos o créditos por cuenta del Tesoro público con garantía prendaria de Bonos oro de Tesorería.

Instrucción pública.—R. O. disponiendo se entiendan rectificadas las reales órdenes de 25 de octubre y 10 de diciembre último en el sentido de que las Escuelas nacionales de Quintillán-Leboso (Pontevedra) sean mixtas; encargando la organización de colonias escolares; disponiendo el ascenso de 500 maestros y 500 maestras; nombrando secretario del Patronato de la Biblioteca Nacional a don Vicente Castañeda y Alcover; disponiendo se publique el texto del dictamen del Real Consejo de Instrucción pública de 30 de junio próximo pasado, sobre las reformas universitarias; ídem quede abrogada la real orden de 12 de febrero de 1924, y declarando en consecuencia restablecido el Patronato creado por el real decreto de 17 de febrero de 1922 para grupos escolares.

Fomento.—R. O. nombrando a don Olimpio Gómez Ibáñez preparador de los laboratorios centrales del Instituto Español de Oceanografía; disponiendo que durante el mes actual rijan para la venta del plomo en barra y elaborado y para la compra del plomo viejo, los mismos precios que rigieron para el mes de junio último.

Trabajo y Previsión.—RR. OO. disponiendo se anuncien a concurso previo de traslado las cátedras que se indican, vacantes en las Escuelas Superiores del Trabajo que se mencionan.

Antes de efectuar una compra vea los anuncios que publica EL DEBATE

Autos AUBURN y CORD = VELÁZQUEZ, 18

El archiduque Otto vió jugar a los húngaros

Asistió en Ginebra al partido entre el Real Unión y el equipo de Hungría

PARIS, 2.—El príncipe Otto de Habsburgo estuvo en Ginebra el día 30 y primero del actual, de riguroso incógnito. Llegó procedente de Cannes, acompañado por el príncipe Federico Gabriel de Borbón, duque de Parma y primo de la ex emperatriz Zita, y se alojó en el hotel donde el rey Carlos pasó su destierro. Por la tarde del día 30 asistió al match de football entre el equipo húngaro y el Real Unión de Irún. Al día siguiente hizo una excursión en automóvil, y esta mañana a las siete regresó a Cannes. La estancia del heredero de Hungría en Ginebra era ignorada por elementos oficiales húngaros.

EL PRINCIPE HEREDERO DE SIAM, EN BELGICA

AMBERES, 3.—Se anuncia la llegada del príncipe heredero de Siam, que viene a visitar la exposición que se celebra en esta ciudad. La administración de colonias le obsequiará con una comida de gala.

A NUESTROS SUSCRIPTORES DE MADRID QUE SE AUSENTEN DURANTE EL VERANO LES SERVIREMOS EL DEBATE AL PUNTO DE SU RESIDENCIA, SIN AUMENTO DE PRECIO, PREVIO ABONO DE UN TRIMESTRE ANTICIPADO

Las reformas de enseñanza

El Claustro del Instituto de Ciudad Real considera necesaria la obligatoriedad de la Religión

CIUDAD REAL, 2.—Hoy se ha reunido el claustro de catedráticos del Instituto. El objeto de la reunión fué cambiar impresiones sobre la ponencia que habrá de llevarse a la Asamblea de catedráticos, que tomará acuerdos sobre la reforma del Bachillerato. Entre otros acuerdos importantes, se tomó el de sostener la necesidad de que la enseñanza de la Religión sea obligatoria.

El aceite de oliva italiano

ROMA, 3.—Procédese con severidad a la aplicación del decreto número 2.316, en defensa del aceite de oliva.

Dicho decreto prohibe mezclar los aceites de semillas con el de olivas. Obliga, además, que aquéllos se vendan con la indicación "aceite de semillas", en el envase. Este nombre tendrá que emplearse siempre explícito en los contratos, talones de ferrocarril, conocimientos de embarque, etc., y ha de figurar en caracteres, bien legibles en el exterior de todos los locales en que se venda, sea al por mayor o al "detall".

Se matan dos príncipes rusos cerca de Niza

NIZA, 2.—El príncipe André Obolensky, que iba guiando un automóvil, acompañado por la princesa imperial rusa Elaguine, nacida princesa Obronssof, capotó por haber estallado un neumático, resultando muertos instantáneamente los dos ocupantes del vehículo. Parece que el accidente se produjo por haber tomado a gran velocidad una curva muy cerrada.

NOTAS POLITICAS

La jornada del presidente

El jefe del Gobierno recibió las siguientes visitas: marqueses de San Miguel, Aguayo, Bajamar y Pons, comisión de Huesca, director de la Fábrica de tapices Stuick, con el secretario de la Exposición de Barcelona, señor Montaner y otras.

El presidente comió en casa del conde de Creixell.

* * *

A las diez de la noche, el presidente abandonó su despacho y conversó, como de costumbre, con los periodistas.

—No tengo nada que comunicarles —dijo—: buenas noticias que acusan tranquilidad en todas partes, salvo algunos disturbios que ha habido en Pasajes, aunque sin importancia. Yo creo que por ahí, dada su proximidad a la frontera, es donde hay más filtración comunista. Por lo demás, todo va bien continuó diciendo el general Berenguer—. He visto que han producido buena impresión los acuerdos del Consejo de ayer. He recibido muchos telegramas y comunicaciones en ese sentido.

Los periodistas le anunciaron que, en efecto, habían reaccionado favorablemente en la Bolsa todos los valores y sobre todo la peseta, de lo cual se congratuló el presidente.

—¿Le han comunicado a usted el resultado de la reunión de los banqueros?

—Yo he hablado acerca de eso con el ministro de Hacienda por teléfono esta tarde, pero en el momento en que hablábamos, aun no había terminado la reunión.

La reforma universitaria

El ministro de Instrucción pública, manifestó a los informadores que iba a publicar una real orden anulando la del Directorio por virtud de la cual quedó suprimido el Patronato de los grupos escolares Baixeras y La Farigola, de Barcelona.

—Con esta real orden—dijo el ministro—que aparecerá mañana en la "Gaceta", queda restablecido el real decreto que fué anulado por la real orden dictatorial.

El Patronato de esos grupos escolares está constituído por elementos municipales, principalmente. El Ayuntamiento barcelonés ha realizado grandes esfuerzos para la construcción de esos grupos, a cuyo sostenimiento contribuye, incluso económicamente, con el Estado.

Al suprimirse el Patronato, la enseñanza, sin embargo, no se resintió, gracias a la creación de una Sociedad de Amigos de los Grupos.

Una vez restablecido el real decreto —continuó el señor Tormo—, lo reformaré y lo haré extensivo a otros magníficos cinco grupos que ha construído recientemente el Ayuntamiento de Barcelona.

Las atribuciones que a esos Patronatos se otorguen serán las mismas que las que tienen los de los grupos escolares "Miguel de Cervantes" y "Príncipe de Asturias", de Madrid.

Este mismo régimen se otorgará también al grupo escolar "Joaquín Costa", de Zaragoza; pero como éste necesita un real decreto, se hará más adelante.

También se publicará mañana—siguió diciendo el señor Tormo—una real orden derogando las reales órdenes orgánicas de la reforma universitaria de hace dos años.

Esta reforma, que se discutió en la Asamblea Nacional, y en cuya discusión yo intervine, estaba, a mi juicio, bien orientada; pero se desnaturalizó por esas reales órdenes.

Terminó diciendo que hoy se publicará en la "Gaceta" el informe del Consejo de Instrucción pública sobre la reforma universitaria, informe sobre el cual ha habido unanimidad en la sección cuarta, en la Comisión permanente y en el pleno del Consejo de Instrucción pública.

* * *

La real orden a que se refirió el ministro de Instrucción pública en su conversación con los periodistas, dice en la parte dispositiva que quede abrogada la real orden de 12 de febrero de 1924 y restablecido el Patronato creado por real decreto de 17 de febrero de 1922, y que por la Junta del mismo se proponga la reorganización definitiva y la extensión de su Patronato a nuevos grupos escolares, debiendo presentar a la aprobación del Ministerio el oportuno Reglamento.

Informaciones de enseñanza

Por el ministro de Instrucción pública se firmó ayer una disposición por la que los maestros del Segundo Escalafón que tengan aprobadas oposiciones sin plaza con anterioridad a 1920, pasarán al primero.

Pronto se firmará una disposición fundando patronatos similares a los de ciertas escuelas de Madrid. Este régimen se quiere hacer extensivo a todas las localidades que hayan mostrado interés especial.

También en breve se publicará en la "Gaceta" la resolución de las reclamaciones contra los nombramientos de maestras interinas con derecho a propiedad.

Por la Dirección general de Primera Enseñanza se ha comunicado a los gobernadores estimulen a los alcaldes para que en las Escuelas de sus respectivas localidades se hagan las obras de revoco y reparación reglamentarias durante las próximas vacaciones.

Por la Dirección general se sigue estudiando el arreglo del almanaque escolar que pronto será publicado.

Se han extendido los nombramientos definitivos de las maestras nombradas provisionalmente por sexto turno.

Recordamos a los maestros que quieren solicitar las Escuelas vacantes anunciadas han de realizarlo antes del día 10 del corriente.

Nota oficiosa del ministerio de Hacienda

Ayer ha sido facilitada la siguiente:

"En las notas de ampliación al Consejo de Ministros celebrado ayer, se ha dicho por algún periódico que pudiera constituir una etapa en el plan estabilizador de la peseta, la compra de oro.

El lminister de Hacienda no ha hecho semejante afirmación, ni en modo alguno podía hacerla, pues es bien notorio que hay existencias bastantes de metal amarillo en el Banco de España para proceder a la implantación del patrón oro en el momento que se estime conveniente.

Tampoco es exacto que las obligaciones que en lo sucesivo emitan las Compañías de Ferrocarriles, llevarán el aval del Estado."

Los actos políticos

A última hora visitaron ayer al presidente los ministros de la Gobernación y de Gracia y Justicia. A la salida, los periodistas interrogaron al ministro de la Gobernación:

—¿Han tratado ustedes en el Consejo de ayer sobre los actos políticos?

—No; ayer no nos ocupamos de eso, aunque es probable que en breve tome el Gobierno algún acuerdo sobre ese asunto. En realidad, añadió el general Marzo, no es necesario, pues el criterio del Gobierno, ya conocido, es el de ir autorizando todos los actos, máxime si se celebran en locales cerrados. A los que tienen carácter social no se les pone traba alguna.

Después agregó el ministro:

—Una conferencia del señor Jiménez Asúa en Las Palmas, que se iba a celebrar en la Asociación de la Prensa, no se ha suspendido, sino por la insuficiencia del local, y se le ha autorizado para que la dé en el Círculo Mercantil. Todas las conferencias las vamos autorizando. Hoy precisamente me ha visitado una Comisión de obreros de Barcelona con objeto de pedirme autorización para celebrar un Congreso internacional de Sindicatos en Barcelona en el mes de octubre, y claro es que lo he autorizado.

En la A. de Jurisprudencia

Ayer tarde tomó posesión la nueva Junta de la Academia de Jurisprudencia, presidida por el señor Alcalá Zamora.

El presidente de la Junta saliente, señor Ossorio, pronunció unas palabras de despedida y dijo que la situación económica de la Academia era buena. Elogió a la nueva Junta y al señor Alcalá Zamora, al que llamó "fraternal amigo".

El señor Alcalá Zamora agradeció estas palabras y se refirió a las dificultades del momento presente. Pero dijo que no temía a la lucha, sino al decaimiento.

Al terminar se abrazaron ambos presidentes y fueron muy aplaudidos.

Viajes del ministro de Gracia y Justicia

El señor Estrada manifestó a los periodistas que su viaje a Teruel el próximo domingo sería solamente de veinticuatro horas, y era de carácter particular.

Añadió que el día 20 emprenderá un viaje a Galicia, donde, después de visitar varias poblaciones de las rías bajas, se proponía estar en Santiago de Compostela el día 24 para asistir, en representación del Gobierno, a la ofrenda del Apóstol Santiago.

Otro libro de Cambó

—Se asegura que Cambó, aprovechando el período de su convalecencia, ha escrito otro libro sobre el librecambismo, el cual se publicará en breve.

Por los Ministerios

Gobernación.—El ministro recibió a una Comisión de la Confederación Nacional del Trabajo de Barcelona, que le habló del Congreso Internacional que se celebrará en Barcelona el próximo septiembre. También le hablaron del régimen de censura y de la reorganización de los sindicatos.

Fomento.—Visitaron al ministro la señorita Josefa Perdomo, doctor en Derecho; el alcalde de Teror (Canarias), don Emilio Ley, y el general Cabanellas.

Acuerdo bien acogido

ALCOY, 2.—Una representación de las corporaciones económicas de la ciudad acaba de visitar al alcalde, para hacerle presente el agrado que ha producido el acuerdo de la Comisión municipal permanente de interesar al Gobierno a fin de que sea suprimida la subdelegación de Hacienda, o en caso contrario, que no sea el municipio quien satisfaga los gastos que ocasiona el sostenimiento de la misma.

El acuerdo de la Permanente ha sido bien acogido por todas las entidades locales.

Notas varias

VIGO, 2.—Procedente de Lourizán, donde pasa temporada, vino el marqués de Alhucemas.

Fué cumplimentado por muchos amigos. A las diez de la noche regresó a Lourizán.

Los exámenes de septiembre

La "Gaceta" de ayer dispone que puedan otorgarse en los exámenes de septiembre de cada año las mismas notas calificadoras que en los de junio a los alumnos que en los de mayo o junio no se hayan presentado a examen por causa justificada, que han de probar documentalmente ante los Claustros respectivos.

Podrán concederse también calificaciones de examen como en junio a los alumnos de enseñanza no oficial, no colegiada, que verifiquen sus matrículas en la convocatoria de agosto de cada año.

El problema del aceite

Con motivo de numerosos telegramas enviados al ministro de Economía por las entidades olivareras, lamentándose del precio ruinoso y estabilizado de los aceites, el señor Wais leyó en el Consejo de anteanoche la siguiente nota de cotizaciones:

FECHAS	CALIDAD FINO			CALIDAD CORRIENTE		
	Bodega productor	S/w línea general	S/w Sevilla	Bodega productor	S/w línea general	S/w Sevilla
31 mayo 1930 (después de la Asamblea)...	13,50	14,25	15,00	12,75	13,50	14,25
5 junio 1930 (1)	13,25	14,00	14,75	12,50	13,25	14,00
10 junio 1930 (1)	13,25	14,00	14,75	12,25	13,00	13,75
15 junio 1930 (1)	13,00	13,75	14,50	12,00	12,75	13,50
25 junio 1930 (1)	14,00	14,75	15,50	12,75	13,50	14,25
1 julio 1930 (2)	15,75	15,50	17,25	14,25	15,00	15,75

(1) Precios sin compradores. (2) Precios sin vendedores.

EL COMBATE DE DESQUITE ENTRE SCHMELLING Y SHARKEY

Se celebrará definitivamente el 25 de septiembre. La supresión del "golpe bajo" en el reglamento pugilístico. Las carreras de caballos en España en los últimos catorce años. La actuación de los españoles en la primera etapa de la Vuelta a Francia

¿Quiere usted iniciarse en las carreras de caballos?

Toda clase de caballos en los primeros años

No es posible una carrera sin caballos. De esta perogrullada se deduce que los primeros caballos de carreras en España, conocidos oficialmente, se remontan hacia el año 1843, fecha en que se celebraron las primeras pruebas. Entonces, en un período que podemos decir de completo ensayo, se admitieron toda clase de caballos, es decir, de todas las razas, condición que duró más de cincuenta años.

Durante estos noventa años, aproximadamente, que lleva de vida el "turf" español, ha pasado por las más diversas vicisitudes, en las que ha tenido dos épocas de verdadero florecimiento: la que se extiende de 1873 a 1879 y desde 1916 al año actual. Antes del 79, y aún mucho después, casi hasta principios del siglo, fué corriente la participación de todas las sangres, de modo que, además del pura sangre inglés, los anuarios de la Sociedad de Fomento de la Cría Caballar registran como ganadores de importantes pruebas a anglo árabes, hispano anglo árabes, hispano inglés, luso inglés, luso árabe, etcétera.

Hoy mismo, se disputan muchos premios para cruzados, sobre todo en los hipódromos del Sur. Ahora bien, desde las primeras carreras públicas españolas, se ha comprendido que cada raza tiene una especialidad, digámoslo así, y de año en año, ha tenido mayor preponderancia el caballo inglés. Que por algo, esta raza se ha formado expresamente para las carreras. Al caballo árbe, que reune en alto grado las más bellas cualidades de las razas orientales, se le ha empobrecido ciertamente la constitución, pero, en cambio, se ha reemplazado su vigor por la fuerza de los pulmones. Porque el pura sangre, en su verdadero origen, no es ni más ni menos que el árabe modificado, el anglo árabe más puro.

Los primeros importadores del pura sangre

¿Quiénes han traído el pura sangre a España? Es difícil contestar categóricamente esta pregunta. Sin embargo, conocemos perfectamente quiénes fueron los primeros ganaderos españoles que criaron el pura sangre.

En primer término, tenemos que destacar al duque de Fernán Núñez, que allá por el año 1876 ya tenía un importante yeguada de caballos de pura sangre, "La Flamenca", en el término de Aranjuez. Tuvo como primer semental un caballo llamado "Pagnotte", un producto de "Mortemer" y "Nita", detalle éste por el que tenemos la seguridad de que lo adquirió en Francia, acaso en la yeguada de Victot, pues "Nita" es producto de "Fulvie", y del que era semental de allí "Tonnerre des Indes".

Fernán Núñez tuvo más de diez yeguas madres de pura sangre, bien seleccionadas. Las más principales fueron "Minster Bell", un producto nada menos que de "Newminster"; "Alva", también nada menos que de "Blair Athol"; "Excalibur", por Gladiateur; "Emmeline", por "Orest"; "Charlotte-Russe", por "Fazzoleto"; "Puzzle", por "General Peel", etcétera, etcétera.

Después de Fernán Núñez, debemos citar inmediatamente a don Guillermo Garvey, de Jerez de la Frontera. Como semental tuvo a "Monarch", un producto de "Lord Clifden" y "Microscope". También tenía varias yeguas de buena sangre, pues se encontraban entre ellas las de "Saunterer", "Pero Gómez", "Knight of the Garter", "Breadalbane", y otros.

El marqués de los Castellones tuvo en Córdoba una buena yeguada con buenas yeguas traídas de Inglaterra, actuando de semental un tal "Eclaireur", que ganó muchas carreras en España.

Don Pedro Aladro, de Jerez, trajo de Francia dos buenos sementales, "Montecarlo" y "Fitz Plutus", que dieron buenos ganadores en los hipódromos españoles.

El conde de Castro Serna y don Andrés Parladé fueron también de los criadores más importantes del pura sangre.

Los citados son los que, con la importación del pura sangre, han contribuído principalmente a la mejora de la cría caballar, no sólo de carreras, sino en general.

Visto el feliz resultado de la selección y su valor en el hipódromo, no ha cesado desde entonces hasta nuestros días la introducción del caballo de pura sangre.

Antes de la gran guerra, los principales importadores fueron el marqués de Villamejor, el marqués de San Miguel, conde de la Cimera y el Estado, por mediación principalmente de la Dirección de Cría Caballar.

Podemos citar también los marqueses de Valderas, Martorell y Perales; duques de Tarifa y de Andría, don Manuel de Rivera, el señor Attias y otros.

Ocasión malograda por los ganaderos españoles

El año 1920 fué un año magnífico, único para la adquisición de pura sangres. Con una insignificancia se pudieron comprar excelentes caballos en entrenamiento, y más que esto, buenos sementales y notables yeguas madres. Sin llegar a la suerte de la asociación Cimera-Martorell, en que centuplicó el precio de coste de sus caballos, el negocio estaba asegurado. Muy bien se pudo reunir en España toda la sangre que está actualmente en boga en las yeguadas francesas y hasta inglesas.

La espléndida perspectiva no fué aprovechada por los propietarios españoles. Tal vez no apreciaron entonces todo su valor. Ahora es cuando se nota de un modo sensible, al ver que el conde de la Cimera domina la situación como criador del pura sangre.

Hasta 1923, ha ido aumentando el impulso dado a las carreras de caballos. Como consecuencia, aumentó el número de caballos de pura sangre.

Culminó el año 1922, en que se disputó en San Sebastián el mayor premio concedido hasta entonces en Europa, el del medio millón de pesetas. En 1923 no hubo este premio, pero el total de la dotación no se diferenció mucho. Todavía en 1924 se fijaron buenos premios, pero al año siguiente las carreras de Lasarte fueron organizadas por el Ayuntamiento donostiarra y se notó un buen descenso.

La Sociedad de Fomento intensifica su labor

Afortunadamente, esto duró poco, puesto que la Sociedad de Fomento de la Cría Caballar se preocupó más de las carreras, de modo que la antigua temporada de mayo y junio se extendió sensiblemente para empezar por el mes de marzo y terminar en julio. Es el plan que se sigue hasta ahora. Con esto, en los tres años últimos el presupuesto se acercó bastante al de la mejor época del Jockey Club de San Sebastián, sobre todo el año último, en que se aumentaron los premios de Barcelona y dió una temporada extraordinaria de otoño en Sevilla con motivo de las Exposiciones.

En el cuadro que publicamos verá el lector resumido todo el movimiento del "turf" español en los últimos catorce años, esto es, en su segundo período de esplendor. En él verá el importe de los premios, el número de las carreras, el de los caballos y, al propio tiempo, los propietarios y jinetes que más han ganado, con indicación de las sumas ganadas, así como el número de carreras.

Como resumen podemos afirmar que en estos últimos años el deporte hípico español marcha muy bien; se encuentra en un estado altamente satisfactorio, puesto que, exceptuando el período 1916-1924, supera a cualquier período anterior de carreras de caballos en España.

La media docena de años o más de convivencia con el elemento extranjero, propietarios, jinetes, entrenadores, etcétera, han servido mucho para los españoles. Se ha aprendido mucho, con lo que se puede decir que este deporte se ha puesto aquí a la altura de las circunstancias.

¿Y el año 1930? Han terminado ya la temporadas sevillana, barcelonesa y jerezana. Y está por terminar la de Madrid. Posiblemente, el importe de los premios bajará un poco, máxime porque aún está en el aire el "meeting" de San Sebastián; pero, en cambio, se puede asegurar que hay más propietarios y más caballos.

Ciclismo

Los malagueños en la Vuelta al País Vasco

En sesión extraordinaria, se reunió la Junta directiva de la Unión Velocipédica Malagueña.

El objeto de la reunión no fué otro, que tratar de las gestiones que se vienen realizando para poder desplazar a Bilbao, a los corredores malagueños que deban representar a nuestra tierra en la VII Vuelta al País Vasco, y ultimar los y su provincia.

La Vuelta a Francia

PARIS, 2.—Esta mañana, a las nueve, se ha dado la salida en el Vesinet, a los corredores que se disputan la XXIV Vuelta ciclista a Francia.

La primera etapa es Caen, por Mantes, Evreux y Lisieux. Los corredores comenzarán a llegar a Caen alrededor de las tres de la tarde.

En la carrera participan cinco equipos—español, italiano, belga, alemán y francés—formados cada uno por ocho corredores, además de otros 40 corredores aislados.

La Vuelta a Francia

CAEN, 2.—Hoy se ha celebrado con gran animación la inauguración de la gran prueba ciclista Vuelta a Francia, cubriendo los corredores la primera etapa: París-Caen (203 kilómetros).

Se ha clasificado en primer lugar el corredor francés Charles Pelisier, que ha efectuado el recorrido en seis horas treinta y seis minutos y un segundo, entrando en segundo lugar el italiano Binda, a tres largos del anterior.

El primer corredor clasificado ha sido Cardona, que ha entrado en 27 lugar, con seis horas treinta y ocho minutos y veintiún segundos.

Clasificación del equipo español

CAEN, 2.—Vuelta ciclista a Francia. Clasificación de los corredores del equipo español, en la primera etapa: Cardona, 27; Riera, 49; Dernit, 65; Mateu, 37; Tubau, 75; Cepeda, 84; Vicente Trueba, 85, y José Trueba, 90.

La clasificación internacional
(De nuestro corresponsal)

PARIS, 2.—La clasificación de las naciones en la primera fase de la vuelta a Francia es: Francia e Italia, 19 h. 50 m. 30 s.; Bélgica y Alemania, 19 h. 51 m. 51 s.; España, 20 h. 17 m. 8 s.

Clasificación de la primera etapa

CAEN, 2.—La primera etapa de la Vuelta de Francia ha sorprendido por la velocidad media obtenida. No se esperaba que ésta llegase a 31,500 kilómetros por hora, que es la velocidad alcanzada por el ganador, el veterano Charles Pelissier. El tiempo caluroso molestó bastante a los corredores. La carrera se desarrolló sin incidentes dignos de mención y fué decidida en los últimos kilómetros. Pelissier intentó fugarse por sorpresa, pero la maniobra fué advertida por Binda, que salió a los alcances del corredor francés. Este no logró despegarse del italiano, a pesar de sus esfuerzos, pero sus conocidas condiciones de "sprinter" le dieron la victoria en el embalaje final.

El equipo que ha producido mejor impresión de conjunto ha sido el italiano. Sus corredores han hecho una verdadera carrera de equipo, ayudándose mutuamente y vigilando a los ases de los equipos contrarios. Como puede verse por la hoja de llegada, sus corredores se han clasificado inmejorablemente, sacando vencedor de la etapa a su equipo.

También los alemanes han demostrado haber comprendido su papel en la prueba y han dado muestras admirables de solidaridad. Su clasificación ha sido también muy buena. Como lo prueba el que sus cinco "equipiers" entrasen juntos en la meta.

La clasificación de la etapa es la siguiente:

1, Charles Pellisier, en 6 h. 36 m. 1 s.
2, Binda, italiano, a tres largos del anterior.
3, Doetsche, belga, en 6 h. 30 m. 17 s.

Los demás corredores llegaron por el orden siguiente: Demuysere, belga; Bonduel, belga; Piemontesi, italiano; Belloni, italiano; Guerra, italiano; Pancera, italiano; Frascarelli, italiano; Manthey, Wolke, alemán; Nebe, ídem; Ticets, ídem; Fontan, francés; Merieil, Pibot, Leduc, Tailleu, primer turista "routier"; Weschats, turista "routier"; Barthelemy, ídem; Perrail, ídem; Lucien Buysse, ídem; Benoit-Faure, ídem.

La segunda etapa

PARIS, 2.—Mañana se disputará la segunda etapa sobre el recorrido Caen-Dinan, que representa 168 kilómetros.

El Gran Premio de la Exposición

BARCELONA 2.—El domingo próximo se celebrará el segundo Gran Premio Ciclista de la Exposición sobre el mismo recorrido de la pasada carrera motociclista complementado por la Avenida de la Rosaleda, formando un circuito de tres kilómetros 800 metros, que habrá de ser cubierto quince veces.

Se alinearán varios de los mejores corredores extranjeros contra los mejores ciclistas nacionales.

Por lo que respecta a la representación extranjera, figuran ya inscritos tres notables corredores franceses, Sauri, Maurel y Huges, tres nombres de los que destacan entre las "nuevas esperanzas", del ciclismo del otro lado de los Pirineos y cuyas últimas actuaciones les señalan como especialistas para carreras de las características de las del próximo domingo.

De los nacionales inscritos, hay ya nombres de gran calidad, y todo permite prever que no faltará ninguna de las primeras figuras, con la sola excepción de los que participan en la Vuelta a Francia.

Entre las nuevas inscripciones prometidas ayer, figuran las de los hermanos Cebrián Ferrer, y entre las muy probables la de Mariano Cañardó, gran triunfador el domingo último en la carrera de Irún, frente a un temible contingente de corredores galos y nacionales.

La carrera empezará a las diez y media de la mañana, y se calcula que durará aproximadamente unas dos horas.

Declarada abierta la inscripción por el Comité Regional de Cataluña de la U. V E., la han formalizado los siguientes corredores:

1.—Fernand Cornez, profesional (francés).
2.—Santiago Mostajo, tercera categoría.
3.—Agustín Sardañons, tercera categoría.
4.—Luis Parellada, primera categoría.
5.—Pedro Molins, tercera categoría.
6.—Luis Valent, segunda categoría.
7.—Ricardo Ferrando, primera categoría.
8.—Marcel Maurel, profesional (francés).
9.—Pierre Saury, ídem ídem.
10.—Jules Bouche, segunda categoría, ídem.
11.—Ramón Arrufat, segunda categoría.
12.—Francisco Quesada tercera categoría.

El mayor velódromo del mundo

LONDRES, 2.—Ha sido autorizada la construcción de un velódromo gigantesco en Skegnes (Lincolnshire), que será dos veces mayor que el velódromo más grande del mundo.

Automovilismo

Una subvención al R. A. C. de Guipúzcoa

SAN SEBASTIAN, 2.—El Real Automóvil Club de San Sebastián recibió un telegrama del ministro de Fomento anunciándole que el Consejo de ministros había acordado la concesión de 125.000 pesetas de subvención para el circuito automovilista. De este telegrama se dió cuenta en la reunión que ha celebrado hoy el Automóvil Club y se acordó pedir a la Diputación el resto hasta la cantidad que sea necesaria.

Pugilato

Consideraciones sobre el golpe bajo

NUEVA YORK, 2.—La Comisión Atlética del Estado de Nueva York ha acordado que desde ahora en adelante deje de considerarse como causa para la terminación de un combate le boxeo los golpes dados por bajo el cinturón.

Los boxeadores del Estado de Nueva York podrán usar cualquier clase de protector que consideren apropiado para librarse de los golpes bajos de sus contrincantes. Por lo tanto, todo golpe bajo será considerado como justo.

La resolución adoptada por la Comisión dice que los combates no podrán terminar por golpe bajo, "puesto que el protector elegido por los boxeadores será, según opinión, suficiente para resistir cualquiera de los llamados golpes bajos o ilegales que puedan incapacitar temporalmente a una o ambas partes". Associated Press.

* * *

La resolución adoptada por la Comisión Atlética del Estado de Nueva York es la consecuencia de una petición formulada por los "managers" de Sammy Mandell y Al Singer, en la que se solicitaba el establecimiento de reglas convenientes para evitar que su combate para el título de campeón de pesos ligeros pudiera darse por terminado a consecuencia de golpe bajo.

Nuevo combate Schmelling-Sharkey

NUEVA YORK, 2.—El boxeador Sharkey ha firmado hoy un contrato para un "match" revancha con el campeón del mundo de todas las categorías, Schmelling, que se celebrará en el Yankee Stádium el día 25 del próximo mes de septiembre.

Sharkey ha consentido en no cobrar más que el doce y medio por ciento de los ingresos y empleará este dinero en liberar a Schmelling de los compromisos relativos a otros combates contraídos con su "manager" Arthur Bulow.

Este último firmará el compromiso dentro de algunos días.

Regatas a la vela

El Rey de España en las pruebas de Bembridge

BEMBRIDGE (Isla de Wight), 2.—Su majestad el Rey de España ha participado hoy en las regatas de balandros de ocho metros, patroneando su nuevo balandro "Hispania VI".

El "Hispania VI" se ha clasificado en décimo lugar.

Lawn tennis

El campeonato inglés

WIMBLEDON, 2.—He aquí los resultados de los partidos jugados hoy, correspondientes al torneo internacional de "lawn-tennis":

Simples de caballeros (semifinales).

El norteamericano Tilden ha vencido al francés Borotra por 0-6, 6-4, 4-6, 6-0 y 7-5.

El norteamericano Allison ha derrotado a su compatriota Doeg por 6-3, 4-6, 8-6, 3-6 y 7-5.

Simples de damas (semifinales).

La norteamericana mistress Wills Moody ha vencido a la francesa madame Mathieu por 6-3 y 6-2.

La norteamericana miss Ryan ha derrotado a la alemana Fraulein Aussem por 6 3, 0-6 y 4-4. La señorita Aussem, que sufrió un desvanecimiento, abandonó la prueba.

Concurso hípico

La Copa de Barcelona

En la pista del Real Polo Jockey Club se ha disputado la Copa de Barcelona, una de las pruebas más importantes del programa catalán de concurso hípico.

Tuvo un recorrido duro, y, como en 1928, resultó triunfante el comandante don Alfonso Jurado.

He aquí los detalles de la clasificación:

1, BAGATELA, montado por don Alfonso Jurado, con una falta, en 2 m. 28 segundos.
2, "Revocable", por don Joaquín de Soto, con una falta, en 2 m. 41 s. 4/5.
3, "Revistada", por don Julio García Fernández, con dos faltas, en 2 m. 20 segundos 3/5.
4, "Jam", por don Manuel Silió, con dos faltas, en 2 m. 21 s. 3/5.
5, "Disciplina", por don Manuel Serrano, con dos faltas, en 2 m. 29 s.
6, "Trampolín", por don Luis Abellán, con dos faltas, en 2 m. 30 s.
7, "Vencedor", por don Luis Cabanas, con tres faltas, en 2 m. 22 s. 2/5.
8, "Remoción", por don José M. Olga, con tres faltas, en 2 m. 26 s.
9, "Star II", por don José Cabanillas, con tres faltas, en 2 m. 28 s. 4/5.
10, "Arlesienne", por don José Cabanillas, con tres faltas, en 2 m. 40 segundos.
11, "Vaguedad", por don Luis Ponts, con cuatro faltas, en 2 m. 32 s. 2/5.
12, "Abridera", por don Julio García Fernández, con contra faltas, en 3 m. 11 s.
13, "Bellota", por don Francisco Udaeta, con cinco faltas, en 2 m. 25 segundos 1/5.
14, "Bilon", por don Miguel Bonet, con cinco faltas, en 2 m. 34 s.
15, "Varejon", por don Priama Villalonga, con cinco faltas, en 2 m. 46 segundos 3/5.
16, "Faura", por don Agustín Talavera, con seis faltas, en 2 m. 33 s.
17, "Entallado", por don Manuel de la Cerda, con siete faltas, en 2 m. 37 segundos 2/5.
18, "Paleaje", por don Luis Abellán, con ocho faltas, en 2 m. 59 s.

Los lazos fueron otorgados a los siguientes caballos:

"Acecho", montado por don Eduardo G. Campillo; "Acicate", por don Gabriel Fuentes; "Sagunto", por don Agustín Talavera y "Juntera", por don Manuel Bonet.

Football

La Copa de las Naciones

GINEBRA, 2.—Torneo internacional de "football asociación" para la Copa de las Naciones. Resultados de los partidos de hoy:

El equipo austriaco Vienna ha derrotado al alemán Furth por siete tantos contra uno.

Los italianos del Bolonia vencieron a los holandeses del Go Ahead por cuatro tantos a cero.

* * *

He aquí el resumen de los partidos del concurso de Ginebra:

FIRST VIENNA-Servette F. C.	7—0
SPIELVEREINIGUNG FÜRTH-F. S. Sète	4—3
SLAVIA-R. C. S. Brugeois	4—2
UJPESTI-Real Unión	3—1
SERVETTE-R. C. S. Brugeois	2—1
REAL UNION-F. C. Sète	5—1
FIRST VIENNA-Sp. Fürth	7—1
BOLONIA-Go Ahead	4—0

Del partido Cataluña-Italia del Norte

Nos comunica el Comité deportivo de la Exposición, que, ante el interés que ha despertado el anuncio de un posible encuentro entre una selección italiana y un equipo de la ciudad de Barcelona, para el próximo domingo día 6, en el estadio de Montjuich, por su parte, prosigue activamente las gestiones cerca de la Federación italiana, para que mande un potente equipo del Norte de Italia, dentro de lo que le permitan los compromisos que tienen contraídos los Clubs en la actualidad.

Aunque a última hora habían surgido serias dificultades, si estas negociaciones llegan a buen término, la selección italiana estaría integrada por jugadores del Torino Pro Vercelli, Alessandría y Génova, y como se ve por los equipos nombrados formaría un equipo de excelente clase.

La Federación Italiana se ha reservado, empero, comunicar su decisión definitiva, hasta poder asegurarse el concurso de los jugadores que considera indispensables, para que su equipo representativo desempeñe ante la fuerte selección catalana, un papel airoso y digno del historial futbolístico de Italia.

Carreras de galgos

El próximo sábado, a las cinco y media de la tarde, en el Stádium.
General, una peseta.
Preferencia, tres pesetas.
Próxima inauguración nocturna.—(U.)

SAN SEBASTIAN

Como propietario del HOTEL MEXICO, pongo en conocimiento del público haber suprimido la Gerencia que venía actuando en el HOTEL, poniéndome al frente del mismo, para lo cual, he introducido grandes reformas en el edificio y he cambiado completamente el personal de Cocina y Comedor, colocando al frente de estos servicios personal competentísimo, con el cual espero servir cumplidamente a mi distinguida y numerosa clientela.

PALACIO DE LA MUSICA — HOY ESTRENO

EL "FILM" SONORO FOX

LOS NUEVOS RICOS CAPRICHOSOS

por Will Rogers e Irene Rich

Un delicioso sueño

después de un día fatigoso, se consigue tomando a diario este poderoso reconstituyente

Combate sin tregua

INSOMNIO NERVIOSIDAD ANEMIA

Estará siempre fuerte y sana la persona que tome Jarabe de

HIPOFOSFITOS SALUD

Cerca de medio siglo de éxito creciente. Aprobado por la Real Academia de Medicina.

Pedid JARABE SALUD para evitar imitaciones.

No se vende a granel.

Anciana con quemaduras gravísimas

Un recibo que cuesta un disgusto. La ha tomado "caco" con los repuestos.

Ayer tarde a última hora se produjo un incendio en el cuartel de María Cristina, pabellón del teniente don Benito Gonzalo de la Fuente.

Al manejar un infiernillo de gasolina doña Dolores Juan Peris, de setenta y siete años, se inflamó el líquido y las llamas se propagaron al inmueble y a las ropas de la anciana.

El fuego quedó rápidmente sofocado por los soldados que acudieron al punto del suceso; pero doña Dolores resultó con quemaduras en todo el cuerpo de carácter gravísimo.

Lesionado al cocearle una mula

Juan Manuel Pérez, de cuarenta y cinco años de edad, fué asistido en el Centro Benéfico correspondiente de lesiones de gravedad, que le causó al cocearle una mula en la estación de Atocha.

El autor de una agresión, detenido

Ha sido detenido Inocencio Sánchez Priego, autor de la agresión de que fué objeto el falso comandante de Marina, Ricardo Vilaplana, cerca del pueblo de Loranca del Campo, suceso de que nos ocupamos ayer.

El herido, que se halla un poco mejorado, declaró que además de comandante de Marina era abogado y que, como tal, defendía a un sujeto que se halla cumpliendo condena y que había ido a Loranca del Campo a reclamar unos miles de pesetas que le debía su agresor.

Claro es que todo esto es la explicación que dió el herido, y se supone que sea tan falso, como falso es que sea comandante y abogado. El juez de Huete, que es el competente, hará luz en el asunto.

El herido tomó tan en serio su papel de comandante, que al caer herido hizo valer su condición y después trataba autoritariamente a la Guardia civil, que después detuvo al agresor.

Aquí en Madrid, Ricardo tenía relaciones con una señorita, a la que también dijo que era jefe en la Marina.

OTROS SUCESOS

Intentona.—Narciso Romero Martín, de veintisiete años, con domicilio en la calle de la Cruz Verde, 1, fué detenido a petición de Gonzalo Domínguez Espuñes, el cual le acusa de intento de estafa, de 150 pesetas, mediante un recibo falso.

"Cae" otro repuesto.—Don Francisco de Alvear Colina, de cuarenta y dos años, con domicilio en Juan de Mena, número 12, denunció que de su automóvil, que dejó parado en la calle de Goya, le han sustraído dos ruedas de repuesto, que valora en 375 pesetas.

Dos obreros lesionados.—Cuando ponían en marcha una máquina en los depósitos comerciales sufrieron lesiones de relativa importancia Antonio Clemente Lillo, de veinticuatro años, e Hilario Crespo, de veintiséis.

Para la adquisición de Alhajas, Medallas, Escapularios y Relojes, tengan presente los señores compradores la Joyería de

PEREZ MOLINA

C. de San Jerónimo, 29. T. 12646. Madrid

CASA DE GRAN CONFIANZA

INDISPENSABLES

a las familias y de absoluta necesidad para los viajeros y hombres de negocios, según afirman los más notables médicos de todo el mundo son los

SALICILATOS

de VIVAS PEREZ, que curan rápidamente toda clase de vómitos y diarreas de los tísicos, de los viejos, de los niños y de las embarazadas, cólera, tifus, disentería, catarros y úlceras del estómago.

APROBADOS POR

la Real Academia de Medicina, Ensayados y recomendados en los hospitales y por la Beneficencia Municipal de Madrid.

ADOPTADOS DE REAL ORDEN

por los Ministerios de Guerra y Marina, previo informe de la Junta Superior Facultativa de Sanidad. Han merecido la cruz de segunda clase del Mérito Militar y la de tercera clase del Mérito Naval

De venta en todas las principales farmacias

CRONÓMETROS Y TAQUÍMETROS SUIZOS

FLEURUS

GENÈVE

LOS MEJORES QUE SE FABRICAN Y LOS MAS GARANTIZADOS

AL CONTADO Y A PLAZOS GRANDES FACILIDADES DE PAGO

PIDAN CATÁLOGO ILUSTRADO GRATUITO Y BOLETIN DE COMPRA SIN COMPROMISO PARA Vd. a SESE (DISTRIBUIDORES EXCLUSIVOS PARA ESPAÑA APARTADO III - SAN SEBASTIAN)

CINES Y TEATROS

GACETILLAS TEATRALES

Populares en el Alkázar. María Teresa Montoya se despide de España

Para conmemorar la triunfal acogida que el público español ha dispensado a María Teresa Montoya, se inician hoy unas funciones populares, cuatro pesetas butaca, en las que la eminentísima actriz interpretará sus más aplaudidas creaciones y con las cuales se despide de España, por embarcar muy próximamente para América. Hoy, tarde y noche, **"La malquerida"**.

"Shanghai"

Se despide del público de Madrid. **"Shanghai"**. Teléfono 10525.

Fuencarral

Si deseáis reir con ganas, no dejéis de acudir hoy a la reaparición del chistosísimo Ramper, al frente de su notabilísima compañía "Espectáculo Ramperiano".

Terraza del Callao

Esta noche, estreno de los dos grandes "films" mudos **"Hombres sin nombre"**, por Antonio Moreno y Clara Windsor, y **"Doble derrota"**, por Dorothy Sebastián.

La sección de tarde se proyectará en el salón con el éxito verdad, **"Luces de gloria"**, "film" sonoro, por Bella Bennet, y los primeros Noticiarios sonoros en español.

Plaza de Toros de Madrid

Hoy jueves, a las cinco de la tarde, se celebrará una gran corrida extraordinaria, lidiándose seis toros de don Argimiro Pérez, de Salamanca. Espadas: **Fermín Espinosa ("Armillita Chico"), Heriberto García y Manuel Mejías ("Bienvenida").**

Cartelera de espectáculos

LOS DE HOY

COMEDIA (Príncipe, 14).—A las 10,30 (popular tres pesetas butaca), última representación de Lo mejor de Madrid (12-6-930).

ALKAZAR.—Compañía María Teresa Montoya.—A las 6,45 y 10,45 (populares), La malquerida.

GRAN METROPOLITANO (Teléfono 36326).—Compañía Velasco.—A las 6,45, ¡Morena y sevillana! (butaca, cuatro pesetas).—A las 10,45, La cursilona y ¡Adelante, señores; pasen ustedes! (butaca, cinco pesetas) (28-6-930).

COMICO (Mariana Pineda, 10).—Compañía Teatro Americano.—A las 7 y a las 11, Shanghai (última semana) (31-5-930).

LATINA (Plaza de la Cebada, 1).—Manrique Gil.—A las 6,45 y 10,45, ¡La hija de Juan Simón! Obra cumbre del cante flamenco (25-9-930).

PAVON (Embajadores, 11).—Compañía género chico.—Tarde, no hay función para dar lugar a ensayar Este no es mi Juan, de Dicenta y Paso (hijo).—10,30, Salvar al enemigo y Serafín el Pinturero.

FUENCARRAL.—6,45 y 10,45, novedad teatral. Presentación de Ramper con su grandioso Espectáculo Ramperiano: Falcini, Derby et Groma, Pilar Cortesana y The Chocolat López Orchestre. Precios populares.

CHUECA (Plaza de Chamberí, 4).—Compañía de zarzuelas de Luis Ballester. 6,30 y 10,30, La chulia de Pontevedra (gran éxito). Mañana viernes, noche, estreno: La ley seca, fantasía futurista de Sevilla y Carreño, música de Cayo Vela y Enrique Bru (28-1-930).

CINE DEL CALLAO (Plaza del Callao. Teléfono 95801).—6,30 (programa sonoro), Se ha perdido un marido (cómica). Noticiario sonoro en español. Luces de gloria ("film" sonoro, por Bella Bennet).—10,30 (terraza; programa mudo), Hombres sin nombre, por Antonio Moreno y Clara Windsor. Doble derrota, por Dorothy Sebastián.

PALACIO DE LA MUSICA (Pi y Margall, 13. Empresa S. A. G. E. Teléfono 16209).—A las 6,45 y 10,45, Noticiario Fox. El jefe suicida. Estación de gasolina. Nuevos ricos caprichosos (Will Rogers e Irene Rich).

CINE AVENIDA (Pi y Margall, 15. Empresa S. A. G. E. Teléfono 17571).—A las 6,45 y 10,45, Diario Metro. El último asalto (Tim Mc. Coy). El cuarto poder (Charlie Eliot y Sally Phipps).

CINEMA GOYA (Goya, 24. Empresa S. A. G. E.).—Gran temporada de verano.—A las 6,30 (salón), A quien Dios se la da. Pasión de aventuras. La bella de Baltimore (Dolores Costello).—10,30 (jardín), A quien Dios se la da. Pasión de aventuras. La bella de Baltimore (Dolores Costello).

CINE IDEAL (Doctor Cortezo, 2).—6 y 10,30, El recluta. La estrella del circo (Betty Balfour y Nicolás Koline). La señorita mamá (Grette Reinwald y Hellen Heel).

CINEMA ARGUELLES (Marqués de Urquijo, 11. Empresa S. A. G. E. Teléfono 33579).—Gran temporada de verano. A las 6,30 y 10,30, Gemelos. El misterio del "taxi". La taberna roja (11-12-928).

CINE SAN CARLOS (Atocha, 157). Teléfono 72827).—A las 6,30 y 10,30, Noticiario sonoro. Furor pesquero (dibujos animados del Conejo Blas). Melodías de antaño (rollo sonoro Paramount). El remolque (supercomedia de William Haines, Ricardo Cortez y Josefina Dunn). Muy pronto, inauguración de la más bella terraza de Madrid (25-3-930)

CINEMA EUROPA (Bravo Murillo, 126. "Metro" Alvarado).—A las 7 (salón; butacas, todas a 50 céntimos) y 10,30 (terraza). La cosa está que arde. La vida privada de Elena de Troya (19-3-929).

FRONTON JAI-ALAI (Alfonso XI, 6). A las 4,30 tarde (moda). Primero, a remonte: Ochotorena y Salaverría I contra Salsamendi y Ucin. Segundo, a pala: Azurmendi I y Araquistain contra Amorebieta II y Perea. Tercero, a remonte: Amestoy y Marich contra Chacón y Bengoechea.

BANDA MUNICIPAL.—Programa del concierto que esta tarde, a las seis, dará en el Retiro: "Carmen granadino" (pasodoble), M. Romero; "Obertura en "do", Foroni; danza de la suite "Castilla", Alvarez Cantos; "Tannhäuser", selección del acto primero, Wágner; "Rapsodia húngara en "re", Liszt; fantasía de "La calesera", Alonso. Desde el domingo, los conciertos se celebrarán en Rosales.

(El anuncio de los espectáculos no supone aprobación ni recomendación. La fecha entre paréntesis al pie de cada cartelera corresponde a la de publicación en EL DEBATE de la crítica de la obra.)

INGENIEROS INDUSTRIALES

Todos los bachilleres del grado elemental deben pedir reglamento y detalles de esta carrera a la

Academia Peñalver. Arenal, 26, Madrid

Teléfono número 17047. INTERNADO MODELO

CARRERAS, PREMIOS Y GANADORES DESDE 1916 A 1929

Años	Premios	Número de carreras	Número de caballos	Propietarios ganadores	Suma ganada	Jinetes ganadores	Carreras ganadas
1916	2.100.000	270	335	J. D. Cohn	306.200	Stern	39
1917	1.700.000	365	372	Villamejor	266.250	Garner	45
1918	2.450.000	425	405	Villamejor	334.300	Archibald	55
1919	1.850.000	418	393	Cimera-Martorell	406.500	Archibald	62
1920	1.866.000	445	310	Toledo	300.462	Archibald	81
1921	1.505.000	315	270	J. Lieux	307.500	Archibald	48
1922	2.076.000	352	320	Toledo	624.700	Lyne	45
1923	1.140.000	264	285	Cimera	162.697	Cooke	28
1924	1.338.000	283	245	Cimera	256.800	Leforestier	30
1925	850.000	227	175	Velasco	202.700	Leforestier	31
1926	1.081.000	293	187	Cimera	207.000	Belmonte	36
1927	1.075.000	306	162	Cimera	332.160	Belmonte	42
1928	1.209.000	300	180	Cimera	320.000	Belmonte	41
1929	1.745.000	358	191	Cimera	553.200	Belmonte	41

El año de mayores premios fué 1918, con 2.450.000 pesetas. La cuadra que más ganó fué la del duque de Toledo en 1922

LA VIDA EN MADRID

Casa Real

Ayer mañana su majestad la Reina, acompañada de la duquesa de San Carlos hizo su acostumbrada visita de despedida, antes de salir de veraneo, a la Casa de Salud y escuela de Matronas de Santa Cristina.

Diputación provincial

El presidente de la Diputación, señor Sáinz de los Terreros, manifestó ayer a los periodistas que se ha llegado a resolver todos los problemas pendientes relativos a la plaza de toros en cuanto incumbe a la Diputación y a la Empresa. Así es, dijo, que en breve será posible firmar el acta de recepción de la plaza, aunque con las salvedades a que obliga la cuestión de los accesos.

Por otra parte anunció que en las reuniones que ha celebrado con el señor Blanco y los alcaldes y secretarios de Ayuntamientos que forman el comité ejecutivo para las gestiones relativas a la supresión del impuesto del 20 por 100 sobre bienes propios y 10 sobre bienes forestales que se exige a los Ayuntamientos, ha quedado redactado el escrito que debe elevarse al ministro de Hacienda, escrito que antes será sometido a la aprobación de todos los interesados de la provincia.

La rebaja de las cerillas

Nota oficiosa.—"Por la Dirección general del Timbre se han adoptado distintas disposiciones encaminadas—lo mismo que otras que están en preparación—a aumentar la venta de cerillas y la renta del Estado por este concepto y a remediar la crisis de los obreros cerilleros.

Se han suprimido las licencias que autorizaban la tenencia de toda clase de encendedores, durante dos años. Esta medida ha surtido efectos inmediatos, puesto que de las Aduanas se reciben pedidos de sellos, para el reintegro de encendedores, que antes no se necesitaban.

Desde primero del corriente mes de julio se venden a 0,10 pesetas las cajas de cerillas de gomas que hasta ahora se vendían a 0,15. Es indudable que ha de aumentar considerablemente el consumo de esta labor, y, como consecuencia, aumentará en proporción el trabajo de los obreros y el número de jornales.

Sucesivamente se implantarán modificaciones en la fabricación, envase y precio de las cerillas, persiguiendo los mismos fines."

Concursos de la Academia Española

La Real Academia Española ha publicado los concursos literarios para el curso próximo.

En cumplimiento de la última voluntad del conde de Cartagena, otorgará cinco premios, con los temas siguientes: I.—"Colección de voces técnicas usuales, relativas a una o varias profesiones, artes u oficios, autorizadas con citas de los autores que traten de la materia. II.—Colección de palabras y acepciones que no estén en el Diccionario de la Academia, o de voces raras incluídas en el mismo, sacadas de uno o de varios autores, a ser posible de la misma época, y autorizadas con la cita de los pasajes en que ocurren. III.—Estudio histórico sobre la censura literaria gubernativa en España en uno de los períodos de su existencia anteriores a 1833. IV.—Vocabulario de una región de habla española".

Se concederá dos premios de 10.000 pesetas para las dos mejores obras referentes al tema primero, y otro de 10.000 para cada uno de los temas restantes.

También, para cumplimentar el acuerdo por el cual creó la Academia el "Premio Maura", para honrar la memoria del que fué su ilustre director, la Corporación abre un concurso cuyo tema es: "Biografía y estudio crítico de un autor castellano que merezca ser considerado como modelo de lengua y estilo, y cuyo nacimiento sea anterior al siglo XIX".

El premio consiste en medalla de oro, 10.000 pesetas y 500 ejemplares de la edición que a sus expensas hará la Academia de la obra premiada.

Igualmente, la Academia Española, en cumplimiento de lo que dispone la Fundación del duque de Berwik, para conmemoración del tercer centenario de la publicación del "Quijote", abre un nuevo concurso literario. El asunto es el siguiente: "Vocabulario peculiar de una región española".

Se concederá un premio de 12.000 pesetas, descontados los gastos de administración del capital de la Fundación.

Línea aérea Madrid-Biárritz

Ha sido inaugurada la línea aérea Madrid-Biárritz, con servicio diario de ida y vuelta. Se invirtió en el vuelo inaugural dos horas y media. Desde el 25 de julio enlazará con la línea Biárritz-París y con Londres.

Pruebas de regularidad en avión

Ayer mañana se recibieron en la Jefatura de Aeronáutica noticias de que todas las avionetas habían llegado a los Alkázares sin novedad. Algunos aterrizaron antes en Albacete.

Una ascensión en globo

En una ascensión libre en globo de 900 metros cúbicos, ha llegado de Guadalajara a Binefar, provincia de Huesca, o sea que ha realizado un recorrido de cerca de 400 kilómetros. Salió el globo a las once de la noche del domingo y llegó a Binefar al mediodía siguiente.

Tripulaban el globo el capitán de Artillería, Sirvent, piloto; el teniente de Ingenieros, Lamas, y el teniente Haya, de Aviación, que realizaba su primera ascensión aerostera.

El Patronato del I. de Formación profesional

La "Gaceta" de ayer dispone que el Patronato del Real Instituto de Formación profesional obrera de Madrid, quede constituído en la forma siguiente: Presidente, el ministro de Trabajo; vocales: don Juan Relinque, don César de Madariaga, don Ramiro Suárez, don José María Sánchez Bordona, don Angel Cuéllar, don Federico de la Fuente, don Luis Sáinz de los Terreros, don Ramón López Rumayor, don Rafael Troyano, don Francisco Galiay, don Mariano Moreno Caracciolo, un representante de cada uno de los Ayuntamientos de Chamartín de la Rosa, Vallecas y Carabanchel Bajo.

Secretario, don Luis Valeri Sahls.

Boletín meteorológico

Estado general, deducido de las observaciones meteorológicas. efectuadas a 13 y 18 horas de hoy: La perturbación de las Islas Británicas se ha dividido en pequeños núcleos de poca importancia que producen perturbaciones locales en Inglaterra y Norte de Francia. En España el tiempo ha mejorado notablemente, y el cielo está en general despejado.

Aviso a los aviadores: El ambiente será encalmado en España.

A los agricultores: No lloverá de modo apreciable en España.

A los navegantes: El mar está tranquilo por el litoral español.

Tiempo probable toda España: Vientos flojos de dirección variable y cielo despejado.

Para hoy

Ateneo.—7 t. Sección de Ciencias.

Otras notas

Una colonia escolar.—La Comisión organizadora de la colonia escolar de Amigos del Niño, que pasan el verano en San Lorenzo de El Escorial, ha recibido el ofrecimiento de unos extensos terrenos en pleno pinar, con el fin de levantar un edificio ad hoc, donde puede instalarse una colonia escolar permanente. Los niños y niñas que deseen formar parte de esta primera Colonia, deben dirigir por escrito su petición a la "Sociedad Amigos del Niño, Pi y Margall, 11", antes del día 10 de julio.

Los peritos industriales.—El día 5 del actual, a las nueve de la noche, celebrarán los peritos industriales su acostumbrado banquete anual.

Las tarjetas podrán recogerse en la Escuela Industrial, calle de San Mateo, número 5.

BANCO DE AHORRO Y CONSTRUCCION

Esta importante Cooperativa de Crédito ha trasladado sus oficinas al magnífico edificio de su propiedad sito en la calle de Juan Bravo, 31.

SANATORIO "LA FUENFRIA"

CERCEDILLA (Madrid)

Médico director: A. de Larrinaga. Pensión completa, incluída asistencia médica, de 30 a 50 pesetas. Oficinas en Madrid: ALFONSO XII, 44.—Teléfono 16704

Las industrias derivadas del cerdo

Celebran Junta en la Asociación de Ganaderos

Se ha celebrado la Junta general ordinaria de la Sección de Industrias Modernas del Cerdo, de la Asociación General de Ganaderos. Asistió al acto la Junta directiva de la Sección en pleno, y una numerosa concurrencia, entre la que figuraban representaciones de las provincias de Oviedo, Navarra, Vizcaya, Valencia, Zaragoza, Barcelona, Gerona, Sevilla, León, Toledo, Guadalajara, Madrid, etc., reinando la mayor armonía y entusiasmo entre los asistentes, tanto por los éxitos conseguidos hasta el presente, como por los proyectos de gran interés para las industrias derivadas del cerdo, que están tramitándose y en vías de realización.

Fueron adoptados importantes acuerdos, mereciendo entre ellos especial mención los siguientes:

Solicitar de los Poderes Públicos el restablecimiento de la denominación de "Manteca de cerdo" para tal producto, en sustitución del de "Grasa de cerdo" con que actualmente, y por disposición oficial, viene designándosele.

Gestionar la exención del impuesto del Timbre para los productos del cerdo envasados desde el peso de un kilo, siempre que su venta se realice por fracciones.

Solicitar el restablecimiento del arbitrio sobre las carnes por el peso en canal de las reses, en sustitución de por el peso en vivo.

Gestionar sea dictada una disposición de carácter general que prohiba a los Ayuntamientos el establecimiento y cobro de ninguna clase de arbitrios ni gravámenes a las fábricas de productos derivados del cerdo y mataderos industriales, así como a las carnes y primeras materias destinadas a la fabricación, cuando sean destinadas a la exportación, exceptuándose las que se destinen al consumo en las localidades en que se ejerza la industria.

Establecer una información entre los asociados acerca de los clientes que no atiendan el cumplimiento de sus obligaciones comerciales.

Solicitar la modificación arancelaria, en el sentido de que los jamones cocidos sean considerados para los efectos del pago de derechos de aduanas, como conservas, en lugar de equipararlos a los jamones al natural.

Adherirse a la actuación de las entidades que gestionan la supresión del Consorcio de Carnes de Madrid y el restablecimiento de la libertad industrial.

Veraneo en Azpeitia

Hotel casino. Todo confort. Baños independientes. Um kilómetro a Loyola y siete a Cestona.. Pensión, desde 12 pesetas.

Balneario de Molinar de Carranza (Vizcaya)

Cura el reumatismo y el artritismo en cualquier grado, y las flebitis y varices consecutivas. Agua corriente en las habitaciones, ascensor y teléfono interurbano. Temporada Oficial: 15 de junio a 15 de octubre.

Colegio Universidad del Sacro-Monte de Granada

Bachillerato Elemental y Universitario. Facultad de Derecho. — Internado modelo.

ALMORRANAS — VARICES — ULCERAS

Curación radical garantizada, sin operación ni pomadas. No se cobra hasta estar curado. Dr. Illanes. Hortaleza, 17. 11 a 1 y 4 a 7.

CHAMPAGNE VEUVE CLICQUOT PONSARDIN REIMS

Fiel a su tradición secular, esta Casa sirve siempre los deliciosos vinos de sus afamados viñedos de la Champagne.

El enemigo mortal de los pequeños!

1 de cada 4 de los niños que mueren antes de los 5 años es víctima de la diarrea infantil. El principal propagador de esta enfermedad no es otro que la mosca común. Destruid las moscas y salvad la vida de vuestros queridos bebés. Vaporizad Flit. Flit extermina moscas, mosquitos, pulgas, polillas, hormigas, escarabajos, chinches... y sus crías. No es peligroso. No mancha. No confunda Flit con los otros insecticidas. *Bidón amarillo - franja negra. No se vende a granel.* Exija los envases precintados.

FLIT

Mata más rápido

Por mayor: HIJOS DE J. MUSQUETS HERMANOS Y CIA. Cortes, 591-A. Barcelona

Sucursales: Madrid, Sevilla, Valencia, Bilbao, Vigo, Gijón, Ceuta, Palma M.

7

CASA ARYMA ORFEBRERIA Y PLATERIA FABRICACION PROPIA **CARMEN, 28**

Un poblado prehistórico en la Moncloa

El descubrimiento ha sido debido a un cobrador de tranvía

Corresponde al final de la edad del cobre o principios de la del bronce

La vida de los madrileños de los años 2500 a 2000 antes de J. C.

Las mujeres fabricaban cerámica

RESTOS DE FABRICACION DE BOTONES

Las obras de explanación de la Ciudad Universitaria ha dado lugar a un interesante hallazgo prehistórico que viene a revelarnos algo de cómo vivían los que pudiéramos llamar madrileños de allá por los años 2500 a 2000 antes de Jesucristo, en opinión del señor Pérez de Barradas.

Y ha sido un cobrador de tranvía, José Viloria, el que denunció la existencia del yacimiento. Es Viloria, a más de tranviario, aficionado a las cosas prehistóricas, y ya en varias ocasiones ha encontrado ejemplares, restos prehistóricos, que lleva siempre a las autoridades en la materia. Buen padre de familia, sale con sus chicos de paseo por las afueras, y estos paseos le proporcionan raros descubrimientos.

Esta vez, por el lugar donde se instalará el gran estadium universitario, las excavaciones para la explanada sacaron a la superficie fondos de cabañas con diversos objetos, y fué Viloria el primero que los contempló y comprendió su importancia. La Junta de la Ciudad Universitaria se interesó en seguida por el asunto y en sesión presidida por el Rey se acordó que se procediera a realizar excavaciones, como ya anunciamos a su debido tiempo, bajo la dirección del catedrático de la Universidad Central, señor Obermaier y el jefe de investigaciones prehistóricas del Ayuntamiento, señor Pérez de Barradas.

Las excavaciones comenzaron el día 27 de mayo y se iniciaron por el centro, donde ya habían sido hallados algunos fondos de cobam. Se ha excavado hasta hoy como la tercera parte.

La importancia del hallazgo

Se trata de un poblado, nos dice el ilustre investigador señor Pérez de Barradas, del final de la edad del cobre o principio de la de bronce, correspondiente a los años 2500 a 2000 antes de Jesucristo. Se han encontrado ya unos veinte fondos de cabañas, las huellas de una de éstas y gran cantidad de objetos. Su situación está comprendida entre la carretera a Puerta de Hierro, por donde va el tranvía, el paseo del Rey y la parte alta del barranco de Cantarranas.

La importancia está en que hasta ahora no se había realizado en la parte central de España una excavación sistemática de poblados semejantes. Sólo se han recogido objetos aislados. La gran zona prehistórica de los alrededores de Madrid corresponde al paleolítico. Por otra parte, las cabañas eran sostenidas por maderas, como en la Europa central y Norte y sobre todo en la cuenca del Rhin. En España las que se conocen de esa época suelen ser de piedra.

Cómo vivía el madrileño prehistórico

Pedimos especialmente al joven investigador alguna idea sobre la vida de aquellos madrileños.

El emplazamiento del poblado—nos dice—es superior. Está protegido por una de las laderas del barranco y por allí cerca existen fuentes naturales, que es de suponer que también existirían en esos tiempos prehistóricos y que a ellas acudirían las muchachas madrileñas de época tan remota a recoger agua para surtir el poblado.

Su civilización tenía ya cierto grado de adelanto. Existían animales domésticos, de los que se han encontrado huesos, y cultivarían la agricultura. También cultivaban algo la caza. Existe cerámica con huellas digitales de dedos pequeños, lo que hace suponer que el arte de la cerámica era un oficio femenino.

Y se ha encontrado un hueso con orificios circulares que hace pensar en la fabricación de botones. Y la forma de algunas piezas de silex da motivo para creer que nuestros antecesores lo empleaban afilado para afeitarse, si llamamos afeitarse a reducir el tamaño de la barba o cosa semejante.

Y es de suponer, por los casos de civilización análogos en tiempos posteriores y de los que aún perduran en tal atraso, una gran influencia política de la mujer, un régimen de matriarcado.

De la limpieza y recogida de basuras darán idea los datos siguientes.

Los restos hallados

La huella de cabaña es un círculo u óvalo de tierra, abierto por el lugar que debe corresponder a la puerta. Su diámetro mayor es de 2,40 metros. Se utilizaban para levantar la cabaña postes de madera, recubiertos de arcilla. El poblado se incendió interiormente y el fuego hizo desaparecer la madera; pero la arcilla que la recubría se coció y han quedado bloques con señales del lugar donde encajaba la madera.

Los veinte fondos de cabaña son más bien hogares y basureros, es decir, hoyos circulares y ovales hasta de metro y medio de fondo, donde se amontonaba todo lo inútil año tras año. Allí se han encontrado cenizas, huesos de animales—toro, cabra, oveja, ciervo...—y cacharros de todo género.

Ha sido hallado un molino de mano de granito, silex trabajados y, entre otras piezas, puntas de flecha, correspondientes a la cultura de Almería, una de las tres del neolítico de España.

Cobre no ha sido hallado, pero sí malaquita, de donde era obtenido.

La cerámica es abundante; pero está ya dividida en pequeños trozos. Se ha reconstruído un cacharro, un cuenco en forma de casquete, reuniendo 47 pedazos.

No falta tampoco cerámica con adornos geométricos, una cuchara de barro, etcétera.

Sesión de la Permanente Municipal

Fueron aprobadas las bases para la reorganización general de los servicios

Se acuerda solicitar de la Diputación el traslado del Hospital General

Del 21 al 23 se reunirá el pleno, y el viernes, en sesión extraordinaria, la Permanente

Va a establecerse un servicio especial para regular el acceso a los tranvías

La Comisión municipal permanente celebró ayer, a las once y media, la sesión ordinaria, bajo la presidencia del alcalde.

Se da cuenta de dos Reales órdenes de Economía en las que se comunica: que no ha sido derogado el decreto de 29 de noviembre de 1928 sobre dirección y funcionamiento del Consorcio de la Panadería, y que es facultad del Ayuntamiento la designación de delegados cerca de los dos Consorcios existentes.

El señor García Cortés, al anunciarse que ha sido concedido a la Hemeroteca Municipal el Gran Premio de la Exposición de Sevilla, tributa grandes elogios a dicho organismo y a su personal, y pide que se regule de una vez la situación de los funcionarios a ella adscritos, algunos de los cuales figuran como agregados a la Hemeroteca, con credenciales de obrero.

El secretario da lectura a una comunicación de la Academia de Bellas Artes, en la que felicita al Ayuntamiento y al director de las Bibliotecas Circulantes, don Víctor Espinós, por el éxito que significa la colección musical de dichas Bibliotecas, cuyo catálogo ha sido recientemente publicado.

Son aprobadas las bases formuladas por el señor Onís para la reorganización de los servicios de urbanización, edificación y saneamiento, previas breves intervenciones de algunos concejales en que piden alguna modificación no sustancial, como la relativa a que los sueldos de los directores técnicos sean reducidos a 20.000 pesetas, ya que el Estatuto determina que ningún sueldo de funcionario pueda sobrepasar al del secretario.

El señor García Cortés defiende sucintamente su proposición relativa a la creación de dos premios anuales de 1.500 pesetas para los dos mejores trabajos presentados por los informadores municipales sobre crítica de la gestión municipal durante el año e iniciativas urbanísticas para el porvenir. Es aprobado el dictamen por unanimidad.

Queda sobre la mesa el expediente de construcción por concurso, mediante un presupuesto de 2.988.347,46 pesetas, de galerías subterráneas para alojar los servicios de agua, alumbrado, etcétera, en varias calles céntricas.

Se pone a discusión una propuesta del señor De Miguel, en la que pide que se recabe de la Diputación el traslado del Hospital General. El señor Pelegrín impugna el dictamen. Le parece muy bien desde el punto de vista higiénico, pero entiende que ese traslado no puede hacerse. Se trata de una de las construcciones más sólidas y mejor hechas de Madrid. No supone un peligro de infección, puesto que los enfermos infecciosos son trasladados al hospital correspondiente. Ahora se ha levantado otro piso en el edificio, y las obras han costado un millón de pesetas. Madrid, por otra parte, está falto de hospitales. Y hay que tener en cuenta que en el mismo caso que el General están los de la Princesa y Obrero. El señor Onís insiste en los razonamientos del señor Pelegrín.

Después de una larga discusión, en la que intervienen los señores García Cortés, Cortés Munera y Alvarez Herrero, es aprobado el dictamen, con el voto en contra de los señores Sánchez Baytón, Regúlez, Onís y Pelegrín.

Quedan sobre la mesa los dictámenes correspondientes a la suspensión del Consorcio de la Panadería y al servicio de automóviles taxímetros. Acerca de este último, el señor García Cortés dice que ha recibido una comunicación del Comité paritario en la que se afirma que obreros y patronos han llegado a un acuerdo en lo que a la desaparición de las propinas se refiere, y por ello entiende que procede la suspensión del debate. De este modo, puede considerarse como segura la aprobación del voto particular del señor Regúlez, en la que se propone: número ilimitado de coches; tarifa máxima de 0,60; importe mínimo de viaje de 0,80, y prohibición de admitir propinas.

Es aprobada una propuesta del señor Pelegrín, en la que pide que se interese de los Ferrocarriles del Norte la formación de trenes especiales para conducir a las Colonias escolares marítimas, y se encarga el alcalde de llevar la gestión directamente.

Son, igualmente, aprobadas una proposición del señor Sánchez Baytón, relativa a que la verbena de Santiago no se celebre en la plaza de Oriente, sino en la calle de Ferraz, y otra de la Alcaldía referente a que las licencias gratuitas de construcción sólo sean valederas para los propietarios de los terrenos que las hayan solicitado, quedando anuladas en caso de transmisión de dominio.

Los señores García Cortés y Alvarez Herrero formulan algunos ruegos, y se levanta la sesión a las dos de la tarde.

Sesión plenaria del 21 al 23

En la segunda quincena de este mes, probablemente del 21 al 23, dará comienzo la sesión ordinaria del Pleno correspondiente al tercer trimestre del año actual.

La sesión promete ser muy interesante: primero, porque es probable que ofrezca la particularidad de que a ella asistan concejales suplentes, ya que, aun cuando el ministro de la Gobernación no ha contestado todavía al requerimiento que en aquel sentido le hizo el marqués de Hoyos, no es imposible que acceda a la petición, y después, por la importancia de los asuntos que en ella han de ser despachados.

En el orden del día figurarán, preferentemente, la aprobación del plan económico-financiero de la Alcaldía, con los empréstitos y presupuestos extraordinarios del Interior y del Ensanche y Extrarradio; las cuestiones derivadas de las peticiones de disolución de los Consorcios del pan y de la carne, y la relativa a las tarifas y declaración de industria libre para los taxímetros.

Por otra parte, en esta semana, probablemente el viernes, celebrará la Comisión Permanente una sesión extraordinaria para ocuparse de la disolución del Consorcio de la Panadería.

Regularización del acceso a los tranvías

Sabemos que en el Ayuntamiento se tiene el propósito de implantar a la mayor brevedad un servicio especial para regular el acceso a los tranvías en aquellas paradas donde la excesiva afluencia de público da ocasión a lamentables incidentes, cuando los viajeros se precipitan a las portezuelas para subir a los coches.

Según nuestras noticias, es posible que este nuevo servicio comience a funcionar, si bien con carácter restringido, el lunes próximo. De momento, y más bien con carácter de ensayo, se implantará en tres sitios: en la confluencia de Carretas y Puerta del Sol, en la Red de San Luis y en la calle de Almagro. En cada uno de dichos sitios se situarán uno o varios agentes de la circulación que se encargarán de regular el acceso a los tranvías.

De tener éxito la innovación, se piensa en extender el servicio a todos los restantes sitios de la población en que se observan deficiencias semejantes. Para ello serían especializados y entrenados los guardias de la circulación que se considerasen suficientes.

La Institución Municipal de Puericultura

La Dirección de la Institución Municipal de Puericultura ha publicado una memoria sobre la organización y funcionamiento de dicho organismo.

Según dicha memoria, el número de niños asistidos en los diez y seis años que la Institución lleva de existencia, pasa de 150.000; el de madres que han recibido enseñanza en sus Escuelas de Maternología, llega a 18.000, y el de niñas de los grupos escolares, a 6.000. La cifra de lactantes que a diario alimenta gratuitamente la Institución es de 1.700.

Durante los tres últimos años, se han efectuado 5.268 pruebas tuberculínicas y 4.598 reacciones de Wassermann, practicadas estas últimas en el Laboratorio de la Institución. Haciendo mención de la influencia que otros factores hayan podido tener en la disminución de la mortalidad infantil de Madrid, se estudia la que positivamente ha ejercido este organismo para conseguir que la mortalidad de niños menores de un año haya descendido, desde 179 por cada mil niños nacidos vivos, que hubo en 1913 (la Institución fué inaugurada en 1914) a 115 por mil, que es la del año pasado.

La Memoria apunta la conveniencia de completar y perfeccionar el funcionamiento de la Institución con la creación de algunos servicios que, sumados a otros esfuerzos, pueden colocar a Madrid en este aspecto demográfico, a la altura de las demás capitales cultas de Europa.

CRONICA DE SOCIEDAD

Una fiesta de jardín en el "chalet" de los marqueses de Valdeiglesias.

En la preciosa finca "El Chalet", que en la carretera de Maudes poseen los marqueses de Valdeiglesias, se celebró anoche una fiesta, organizada en honor de la Reina y sus augustas hijas.

Poco después de las once, llegó la Soberana con las infantas doña Beatriz y doña Cristina y las personas de su séquito, quienes fueron recibidas por los marqueses de Valdeiglesias y por los infantes doña Isabel, doña María Luisa, don Fernando y don Luis Alfonso, que ya se encontraban en el jardín.

Este estaba artísticamente alumbrado con proyectores de diversos matices, una fuente en medio con surtidor de colores cambiables; en los rincones una discreta media luz, revelando todo ello el gusto de los dueños de "El Chalet".

El baile comenzó a poco de llegar las reales personas, iniciándolo la Reina con el marqués de las Marismas, primogénito de la casa.

Durante el baile, que alternó una orquesta y una gramola, se sirvió la cena en un bosquecillo de eucaliptus.

La fiesta terminó a la hora del alba.

Asistieron las duquesas y duques de Andría, Almenara Alta, Algeciras, Almodóvar del Valle, Baena, Dúrcal, Fernán-Núñez, Hernani, Infantado, Lerma, Lécera, Medinaceli, Miranda, Mandas, Maura, Parcent, Santa Elena, Unión de Alba, Villahermosa, Vistahermosa y Victoria.

Marquesas y marqueses de Argüeso, Aledo, Amboage, Aranda, Bondad Real, Bendaña, Camporreal, Encinares, Frontera, Hoyos, Haro, Jura Real, Landa, Loriana, Lema, Mérito, Nules, Pons, Romana, Riscal, Rafal, Santa Cruz, Sobroso, Salinas, Salamanca, Tenorio y Villatorias.

Condesas y condes de Altamira, Aguilar de Inestrillas, Alcubierre, Albiz, Asalto, Bulnes, Bailén, Cimera, Campoalegre, Fontanas, Gamazo, Güell, Peña Ramiro, San Martín de Hoyos, Santa Marta del Babio, Vallellano, Villarca, Villada, Velayos y Yebas.

Embajadora de Alemania, embajadores de Portugal y embajador de Francia; ministros de Suiza, encargado de Negocios de Italia, secretarios del Perú, etc.

Vizcondesa de Peña Parda, vizconde de Mamblas, presidente del Consejo conde de Xauen y ministros de Fomento y Hacienda con sus familias, subsecretario de Estado, señor Bárcenas; señoras y señoritas de Ansaldo, Argüeso, Arteaga y Falguera, Avial, Aritio, Areces, Asalto, Amboage, Arbida, Amézaga, Baüer, Beruete, Benicarló, Benjumea, Bellefroi, Barzanallana, Bertrán de Lis, Carvajal, Caro, Camarasa, Cavanilles, Cárdenas, Carrión, Cendra, Caltavutaro, Castellanos, Creus, Cayo del Rey, Calonge, Coello, Comyn, Chapa-Chavarri, Eizaguirre, Elio, Frontera, Güell, Gurtuleay, Garnica, Gómez Acebo, Gil Delgado, González Tablas, Heredia, Hoyos, Jura Real, Lema, Liniers, Laiseca, Landecho, López Dóriga, Mora, Martínez de Irujo, Marañón, Matos, Maura, Mendoza Cortina, Miranda, Mora-Moreno Osorio, Muguiro, Santos Suárez, Santos Cía, Soriano, Tacón, Urquijo, Vega de Boecillos, entre otros.

Boda aristocrática

Ayer, a las cinco y media de la tarde, se celebró el casamiento de la bellísima señorita Ana Rosa Gómez-Rodulfo y Barrio con don Alfredo Moreno Uribe, hijo de los condes de Fontao.

La novia, una encantadora morena, llevaba elegante traje blanco y velo de encaje; el novio lucía uniforme de ingeniero civil.

Fueron padrinos la condesa de Fontao y el padre de la novia, don Angel Gómez-Rodulfo e Ibarbia, y bendijo su unión don Jesús Colomo, confesor de la novia, quien les dió la bendición papal y pronunció una cariñosa plática.

Actuaron de testigos, por la novia, su hermano don Juan; sus tíos, don Jerónimo Gómez-Rodulfo, don Agustín Silvela y don Ricardo Gonzueta; ministro de Fomento, don Leopoldo Matos; don Jaime de De Carlos y don Leopoldo de Velasco, y por el contrayente, sus tíos el conde de Santa Marta del Babio, don Antonio Uribe, don Félix de Aspe y don Alfonso Cano; el ingeniero jefe de Explotación del Norte, don Pedro Pablo de Alarcón; su primo, don José Moreno Torres, y el vizconde de la Armería.

Después de la ceremonia, firma, enhorabuenas, retratos, etc., los invitados fueron espléndidamente obsequiados con una merienda servida en el histórico claustro de San Jerónimo y admiraron la belleza y simpatía de Mercedes Gómez-Rodulfo, Mariquita y Pilar Fontao, hermanas de los contrayentes.

Los nuevos señores de Moreno Uribe han salido en largo viaje de bodas para el extranjero.

Reunión

En un "restaurant" de los alrededores de Madrid, han celebrado una reunión de noche, un grupo de amigos, formado por los condes de Gamazo, condesa viuda de Casa Real, barones de Andilla, señores de Cantos, de Bernales; señoritas Anita Garnica, Marichu González Tablas, Teresa Santa Cruz, Carmen y María Jesús Orozco Mercedes, María Teresa y Silvia Elío, Enriqueta y Angelita Cantos, Nena y Nene Bernales, Josefina Gamazo y señora Alarcón, Manglano, Céspedes, Lema, Roda, Ventosa, Topete, Goicorrotea, Moyano y otros.

El capitán Núñez

Ha llegado a Madrid para pasar unos días con su familia, por primera vez después de su permanencia en el desierto a causa de un accidente, el capitán aviador don Carlos Núñez Maza.

Enfermas

Se encuentra enferma de algún cuidado a consecuencia de un ataque de apendicitis, la distinguida señora del abogado don Pascual Candela.

—También está delicada de salud la encantadora señorita María Josefa Morales Garnica.

Llegaron

De Gijón, los conocidos jóvenes don Amadeo Alvez-Bonilla y Alvera y su hermano Gonzalo.

Viajeros

Se han trasladado de Jerez a Gibraltar, el marqués de Torresoto de Briviesca.

—De Jerez a París, los condes de las Mirandas de Santa Cruz.

—De Sevilla a Málaga, el marqués de Seijas.

—Ha llegado a Santander el nuevo cónsul general de Méjico en España, señor Rubén Romero.

—En breve, harán un viaje por Italia, Suiza y Alemania los marqueses de Falces.

Han salido

Para Vitoria, los condes del Valle y los de Catres.

—Para San Sebastián, los marqueses de Atarfe y el secretario de Cuba y señora de Arce.

Para Viena, la señora viuda de Lezama Lequizamón y sus sobrinos, Casilda y José María Ampuero y Gandarias.

—A Málaga, el marqués de la Paniega.

—A Jerez, los condes de Garvey.

—A Deva, de donde se trasladará a Santander, la condesa viuda de Revillagigedo, y sus hijos, y las señoritas Carmen y Paz Gil-Delgado.

—Para Zarauz, los marqueses de Calatrava.

Para Arnuera, la marquesa de Huelves.

Para Baqueres de Ludión, los marqueses de Heredia con sus hijos, Carmen y Pitusa.

Para Tarragona: doña Josefa Cañellas; para Villafer, don Manuel Rodríguez; para Suances, doña Julia Moreno y Gil; para Betanzos, don Jesús Naveyra; para Vierdes de Sajambre, don Antonio Graida; para Puente de San Miguel, don Francisco de la Torre Setien; para Suances, don José Quereda y Aparisi; para Cossío, doña Rosalina Cossío; para Noriega, don Lorenzo Suárez-Guanes; para Burgos, doña Esperanza de Capua; para Estación de Mave, don Angel R. de Huidobro; para Pria, doña Gloria Gavito; para Ribadesella, don Miguel del Llano; para Polán, don José Aldeanueva; para San Rafael, doña Estefanía de Céspedes; para Villaviciosa de Odón, viuda de Fábregat; para Avila, don Isidro González; para Avila, don José María de Saracho; para Los Hueros, don Luis Odriozola; para El Espinar, señorita Jesusa Espinós; para El Espinar, don Juan Antonio Grau; para Avila, viuda de Castañeda; para Pozuelo, don Gonzalo de Córdoba; para Infantes, don Andrés Revuelta; para El Escorial, don Antonio Peláez Campomanes; para Manzanares, señora viuda de Manuel Corchado; para Torrelodones, don Francisco Luis Huelín; para Escorial de Abajo, don Jacinto Martínez; para Yunquera de Henares, don Julio Martín; para Vitoria, señorita de Artajo; para Briones, doña Lucía Capelastegui; para Amurrio, señora viuda de Azpiazu; para Guernica, don Antonio Herranz; para Luchón, la señorita Josefina de Escoriaza; para Loyola, doña Antonia García; para Elío, la señora vizcondesa de Val de Erro.

Misas

En sufragio de doña Elisa Mateo Sagasta y Escolar, viuda de Pinilla, y de don Cayetano García y González-Montes, que fallecieron los días 28 y 4 del pasado mes, se celebrarán misas durante varios días en distintos templos de Madrid.

Aniversarios

Mañana hace años que fallecieron doña Ramona Goicochea e Isusi y don Luis Díez de Ulzurrum y López de Cerain, marqués de San Miguel de Aguayo, en cuyo sufragio y en el de la marquesa de San Miguel, se celebrarán misas en diferentes iglesias de Madrid.

A los respectivos familiares de los finados renovamos nuestro pésame.

Información Comercial y Financiera

INTERIOR 4 POR 100.—Serie F (70,45), 70,40; E (70,50), 70,40; D (70,50), 70,40; C (70,60), 71; B (70,70), 71,25; A (71), 71,25; G y H (70,50), 70,75.

EXTERIOR 4 POR 100.—Serie F, 83; E (82,75), 83; D (84), 84; C (85), 84,50; B (86), 85,25.

AMORTIZABLE 4 POR 100 SIN CUPON.—Serie B 76; A (88,75), 76.

AMORTIZABLE 5 POR 100.—Serie F (92,10), 92; C (92,10), 92; B (92,10), 92; A (92,55), 92.

5 POR 100, 1917.—Serie D (88), 88,25; C (88), 88,25; B (88), 88,25; A (88), 88,25.

5 POR 100, 1926.—Serie C (100,30) 100,40; B (100,30), 100,40.

5 POR 100, 1927, LIBRE.—Serie F (101), 101; E (101), 101; D (101), 101; C (101), 101; B (101), 101; A (101), 101.

5 POR 100, 1927, CON IMPUESTOS.—Serie E (85,90), 85,80; D (85,90), 85,80; C (85,90), 85,80; B (85,90), 85,80; A (85,90), 85,80.

3 POR 100, 1928.—Serie F (70,75), 71,40; C (70,75), 71,40; B (70,75), 71,40; A (71), 71,40.

4 POR 100, 1928.—Serie C (87,75), 87,75; A (87,75), 87,75.

4,50 POR 100, 1928.—Serie E (93), 91,75; D (93,25), 91,75; C (70,75), 91,75; B (70,75), 91,75; A (71), 91,75.

AMORTIZABLE 1929.—Serie F (101,50) 100,50; E (101,50), 100,50; D (102), 100,50; C (100,25), 100,50; B (100,25), 100,50; A (100,50), 100,50.

FERROVIARIA 5 POR 100.—Serie A (99,50), 99,40; B, 99,40.

4,50 POR 100.—Serie A (90,35), 90,25; B, 90,25.

BONOS ORO TESORERIA.—(158), 155,75.

4,50 POR 100, EM. 1929.—Serie A (90,35), 90,25; B (90,35), 90,25; C (90,35), 90,25.

DEUDA MUNICIPAL.—Madrid 1868, 3 por 100 (100,25), 100; Mejoras, 1923, 5,50 por 100 (93,75), 93,75; Ayuntamiento de Sevilla, sin cupón (96), 94,60.

GARANTIA POR EL ESTADO.—Trasatlántica, 1928, sin cupón, 84,75.

EXTRANJEROS GARANTIZADOS POR EL ESTADO.—Tánger-Fez (101), 101.

CEDULAS Y BONOS.—Banco Hipotecario, 4 por 100 (92,50), 92,50; ídem, 5 por 100 (100,15), 100,15; ídem ídem 6 por 100 (111), 111,25; Crédito Local, 6 por 100 (99), 99; ídem ídem 5 por 100 (86,35), 86,35.

VALORES PUBLICOS EXTRANJEROS.—Empréstito Argentino (102,50), 102,50; Empréstito Marruecos (992,25), 92,25.

ACCIONES.—Banco de España (593), 595; Central (130), 130; Español de Crédito (420), 427; fin corriente, 428; Hispanoamericano, sin dividendo (250), 245; Río de la Plata (200), 200; Electra, B, sin dividendo (154,50), 151; Hidroeléctrica, sin dividendo (218), 216; Chade, A. B. C. (652), 651; Mengemor, sin dividendo (253,50), 248,50; Alberche, ordinarias (109), 104; U. E. Madrileña (155,50), 155,50; Telefónica, preferentes (107,90), 107,90; ídem, ordinarias (124), 123,50; Minas del Rif, nominativas (510), 520; ídem, portador (541), 555; ídem, fin mes (542), 554; Tabacos (226), 227; Petróleos (126), 125; U. Fénix (454,75), 456; Metro (178), 177,50; M. Z. A., contado (506), 510,50; ídem, fin corriente, 511; Norte, contado (524), 538; ídem, fin corriente (532), 539; Madrileña de Tranvías (121,75) 121,75; Azucarera Española, ordinarias (70,75), 70,75; Explosivos, contado (980), 1.016; ídem, fin corriente (981), 1.019; ídem fin próximo, alza (1.005), 1.037; Petrolillos (49,25), 49; ídem, fin corriente, 49,50.

OBLIGACIONES.—Chamberí, sin cupón, 81,25; Hidroeléctrica D, 91; U. E. Madrileña 6 por 100, (104), 104,75; Telefónica, sin cupón, (97), 95,85; Transatlántica, 1920, sin cupón, (94,85), 93,50; Azucareras preferentes, 95,50; Norte 3 por 100, primera, (70,85), 70,85; ídem íd., tercera, (70,75), 70,75; ídem íd., quinta, (71,50), 70,75; Norte 6 por 100, (104), 103,65; Valencia-Utiel, sin cupón, (72,25) 70,85; Valencianas Norte, (101), 101; M. Z. A., primera, sin cupón (332,75), 328; Arizas, serie B, 83,10; ídem D, 78; ídem H, sin cupón (101,85), 100,50; ídem I, 103,25; Bobadilla (72,25), 73,25; Metropolitano, B (92,75), 92,75; Asturiana, 1919 (103), 102,50.

MONEDAS	Precedente	Día 2
Francos	*35,20	33,70
Libras	*43,38	41,58
Dólares	9	*8,56
Suizos	*173,50	*167,15
Liras	*46,90	*45,15
Belgas	*124,90	*120,35
Marcos	*2,13	*2,06
Escudos portug.	*0,405	*0,395
Pesos argent.	*3,10	*2,96
Coronas checas	*26,50	*25,60
Noruegas	*2,41	*2,32
Florines	*3,5975	*3,47
Chilenos	*1,03	*1,02

BOLSA DE BARCELONA
(Bolsín)

Nortes, 107,70; Alicantes, 102,50; Andaluces, 51,20; Minas del Rif, 109,25; Explosivos, 206; Banco de Cataluña, 102,25; Gas, 136,25; Banco Colonial, 106,25; Filipinas, 430; Ford, 228; Azucareras, 72; Chades, 651; Aguas, 212; Petróleos, 10.

* * *

BARCELONA, 2.—Francos, 33,85; libras, 41,69; francos belgas, 120,40; liras, 45,10; francos suizos, 166,65; marcos oro, 2.0525; dólares, 8,60; pesos argentinos, 3,00; Nortes, 107,50; Alicantes, 102,50; Andaluces, 51; Transversal, 48,25; Gas, 137; Minas Rif, 110,75; Hulleras, 122; Tabacos Filipinas, 430; Explosivos, 204,50; Hispano Colonial, 106,25; Río de la Plata, 41,25; Banco Cataluña, 102,25; Aguas Barcelona, 211; Chades, 650; Chades, nuevas, 127; Tranvías, ordinarios, 110; Montserrat, 27,65; Guadalquivir, 60; Petróleos, 10; Ford, 226.

Algodones: Liverpool.—Disponible, 7,57; julio, 7,16; octubre, 6,96; enero, 6,99; marzo, 7,07; mayo, 7,14.

Nueva York.—Disponible, 13,60; julio, 13,52; octubre, 13,34; diciembre, 13,54; enero, 13,56.

BOLSA DE BILBAO

A. Hornos, 174; Explosivos, 1.050; Resineras, 37,50; Papelera, 190; Vizcaya 445; Unión, 225; H. Ibérica, 762,50; Vascongada, 360; E. Viesgo, 655; Duero, 250.

BOLSA DE PARIS

Pesetas, 368; libras, 123,64; dólares, 24.4425; belgas, 355,15; liras, 133,25.

* * *

(De nuestro corresponsal)

PARIS, 2.—Fondos del Estado francés: 3 por 100, perpetuo, 87,05; 3 por 100, amortizable, 133,40; Valores al contado y a plazo: Banco de Francia, 22.425; Crédit Lyonnais, 3.090; Société Générale, 1.740; París- Lyón-Mediterráneo, 1.573; Midi, 1.250; Orleáns, 1.430; Electricité del Sena Priorite, 907; Thompson Houston, 848; Minas Courrieres, 1.447; Peñarroya, 922; Kulmann (Establecimientos), 981; Caucho de Indochina, 525; Pathé Cinema (capital), 292; Fondos extranjeros: Russe consolidado, al 4 por 100, primera serie y segunda serie, 5,70; Banco Nacional de Méjico, 553; Valores extranjeros: Wagon Lits, 521; Riotinto, 4.305; Lautaro Nitrato, 412; Petrocina (Compañía Petróleos), 536; Royal Dutch, 4.060; Minas Tharsis, 480; Seguros: L'Abeille (accidentes), 3.065; Fénix (vida), 1.670; Minas de metales: Aguilas, 254; Easman, 2.780; Piritas de Huelva, 2.990; Minas de Segre, 188; Trasatlántica, 215.

BOLSA DE LONDRES

Pesetas, 41,60; francos, 123,645; dólares, 4,862; suizos, 25,0712; belgas, 34,8187; liras, 42,795; florines, 12,09; marcos, 20,39; argentinos, 40,18.

* * *

(Cotizaciones del cierre del día 1)

Pesetas, 41,50; francos, 123,65; dólares, 4,86 7/3; francos belgas, 34,815; suizos, 25,07; florines, 12,09; liras, 92,78; marcos, 20,385; coronas suecas, 18,10; danesas, 18,165; noruegas, 18,15; chelines austriacos, 34,43; coronas checas, 163,75; marcos finlandeses, 193,75; escudos portugueses, 108,25; Dracmas, 375; Lei, 818; Milreis, 5,5; pesos argentinos, 39 7/8; Bombay, 1 chelín, 5 13/16 peniques; Shanghai, 1 chelín, 6,25 peniques; Hongkong, 1 chelín, 3 1/8 peniques; Yokohama, 2 chelines, 0 13/32 peniques.

BOLSA DE BERLIN

Cotizaciones del cierre del día 2

Pesetas, 49,25; dólares, 4.193; libras, 20,383; francos franceses, 16,489; ídem suizos, 81,295; coronas checas, 12,44; chelines austriacos, 59,225; liras, 21,97; peso argentino, 1 484; milreis, 0,472; Deutsche und Disconto, 132,50; Dresdner, 133,12; Dranatbank, 141,75; Reichsbank, 253; Nordlloyd, 104,25; A. E. G., 151,25; Siemenshalske, 216; Schukert, 168,12; Chade, 318,75; Bemberg, 92; Glanzstoff, 114; Aku, 87; Igfarben, 160,37; Polyphon, 228; Svenska, 307; Hamburgsued, 162,50.

BOLSA DE MILAN

Cotizaciones del cierre del día 2

Pesetas, 223,37; libras, 92,80; marcos, 4,55; francos suizos, 370,32; dólares, 19,08; peso argentino, 15,46; milreis, 227; Renta, 3,50 por 100, 67,40; Consolidado, 5 por 100, 81,70; Banco de Italia, 1.875; ídem Comercial, 1.517; ídem de Crédito Italiano, 800; Lloyd Sabaudo, 247; Snia, 51,25; Fiat, 333; Marconi, 188; Gas Torino, 206; Eléctricas Roma, 773; Metalúrgicas, 169; Edison, 695; Montecatini, 221,50; Chatillón, 253; Ferrocarril Mediterráneo, 675; Pirelli, 201.

BOLSA DE ESTOCOLMO
(Cotizaciones del cierre del día 1)

Dólares, 3,72 1/2; libras, 13,10; francos, 14,66; marcos, 88,80; francos belgas, 52,05; florines, 149,75; coronas danesas, 99,67 1/2; noruegas, 99,75; marcos finlandeses, 9,38 1/2; liras, 19,55.

BOLSA DE ZURICH

Pesetas, 58,25; francos, 20,28; libras, 25,0725; dólares, 5,1590; marcos, 122,93; liras, 27,025.

BOLSA DE NUEVA YORK

Pesetas, 11,70; francos, 3,9325; libras, 4,8618; suizos, 19,385; liras, 5,24; noruegas, 26,785; florines, 40,2125; marcos, 23,845.

* * *

Cotizaciones del cierre del día 2

Pesetas, 11,66; libras, cheque, 4,86 1/4; libras, cable, 4,85 31/32; chelines austriacos, 14,12 1/8; francos belgas, 13,96 1/2; coronas checas, 2,96 11/16; ídem danesas, 26,76 3/4; marcos finlandeses, 2,52; francos franceses, 3,93 1/4; marcos, 23,84 3/4; dracmas, 1,29 5/8; florines, 40,21 3/4; pengo, 17,50 1/8; coronas noruegas, 26,78 3/4; zlotys, 11,25; lei, 0,59 5/8; coronas suecas, 26,86 1/2; francos suizos, 19,39 1/4; dinar, 1,77 1/8; American Smelting, 50 1/4; Betheleem Steel, 81 1/8; Baltimore and Ohio, 103 1/2; Canadian Pacific, 186; Chicago Milwaukee, 14 1/4; General Motors, 39 3/4; General Electric, 67 5/8; Int. Tel. and Tels., 44 1/4; New York Central, 159 1/4; Pensylvania Railway, 74 1/8; Radio Corporations, 35 1/8; Royal Dutch, 52 7/8; Sheel Union Oil, 18 3/4; U. S. Steel Corporation, 158 7/8; Westinghouse, 137; Woolworth Bullding, 56 3/8; Eastman Kodak, 198 7/8.

Cotizaciones de productos agrícolas a plazo

(Servicio especial para EL DEBATE facilitado por la Casa Dorca & Feliu, Mayor, 4. Madrid. Teléfono 95254)

	Cierre precedente	Día 2 Apt.ª	Día 2 Cierre
TRIGOS			
Chicago			
Julio	91	90 2/8	91 7/8
Septiembre	95		95 5/8
Diciembre	100 6/8		101 3/8
Winnipeg			
Julio		95 4/8	97 3/8
Octubre			101 4/8
Diciembre			103 3/8
Liverpool			
Julio	7-0-2/8		6-11-6/8
Octubre	7-2-3/8	7-3-0	7-1-7/8
MAIZ			
Chicago			
Julio	74 6/8	73 7/8	75 5/8
Septiembre	73 5/8		75 3/8
Diciembre	68		69 2/8
CAFE			
El Havre			
Julio	261,25	258,70	259,25
Septiembre	249,25		247,25
Diciembre	236,25		234,25
New York			
Julio	7,01	7,00	6,71
Diciembre	6,80		6,51
CAUCHO			
Londres			
Julio-Sepmbre	6 2/16		6 7/16
Oct.-Dbre.	6 3/16		6 11/16
Enero-Marzo	6 9/16		7 1/16
ALGODON			
Liverpool			
Julio	7,13	7,18	7,16
Octubre	6,94	6,99	6,96
Enero	6,98	7,03	6,99
Marzo	7,06	7,11	7,07
New York			
Julio	13,37	13,37	13,39
Octubre	13,51	13,30	13,54
Diciembre	13,58	13,41	13,56
Enero	13,51	13,46	13,51
LACA			
Londres			
Agosto	100		110
AZUCAR			
New York			
Julio	1,25	1,27	1,22
Diciembre	1,45		1,39
Londres			
Agosto	8-0-0	8-6-0	8-3-0
Diciembre	8-6-3/4		8-7-1/2

NOTAS INFORMATIVAS

La reacción favorable de la Bolsa en la sesión de ayer es bastante acusada. Especialmente en moneda: los francos bajan un entero y medio, y las libras bajan 1,80; los dólares que se cotizan oficialmente pierden 44 céntimos.

Los fondos públicos se muestran sostenidos.

De los valores bancarios, las acciones del Banco de España ganan dos enteros y siete las del Español de Crédito. Las del Hispano se cotizan sin dividendo.

Los valores de tracción siguen la marcada tendencia favorable. Y así vemos cómo suben cuatro enteros y medio los Alicantes y siete los Nortes.

Las Minas del Rif al portador ganan 14 pesetas por partida, y las nominativas experimentan un avance de 10 pesetas. Los Tabacos suben un punto por partida. En cambio los Petróleos abandonan uno.

Los Explosivos al contado cierran con una ventaja de 36 pesetas sobre el día anterior.

VALORES COTIZADOS A MAS DE UN CAMBIO

Ferroviaria, 4,50; A, 90 y 90,25; B, 90 y 90,25; 1929, A y B, 90 y 90,25; Nortes, 537 y 538; Explosivos, 1.016, 1.015, 1.014 y 1.016; Obligaciones, Teléfonica, 95,65 y 95,85 s/c; fin corriente, Alicantes, 511,50 y 511; Chade, 561 y 650; Norte, 538 y 539; Explosivos, 1.022, 1.020, 1.018, 1.016, 1.017 y 1.019.

LIQUIDACION PROVISIONAL

Liquidación a fin de mes: Español de Crédito, 428; Rif, 555; Explosivos, 1.022; La entrega de los saldos el 4 del corriente.

LIQUIDACION DEL MES DE JUNIO

Saldo en metálico: 18.363.051,17 pesetas.

Los títulos negociados han sido: Español de Crédito, 400; Centrales, 675; Minas Rif, 1.200; Alicantes, 7.100; Nortes, 2.350; Tranvías, 575; Andaluces, 325; Felgueras, 3.725; Explosivos, 6.500; Azucareras, ordinarias, 7.250; Chade, 2.155; Varios, 500.

BOLSIN DE LA MAÑANA

Explosivos, de 1.045 a 1.015; Nortes, 537; Alicantes, 510; Rif, 544, papel.

* * *

La libra empezó a 41, y a la una estaba a 40,90, papel.

* * *

Corro de la tarde. Alicantes, 509; Nortes, 536; Chade, 651; ordinarias, 71; Petrolillos, 49,25; Explosivos, 1.004.

* * *

Pesetas nominales negociadas:

Interior, 495.000; Exterior, 48.000; 4 por 100 amortizable, 11.000; 5 por 100, 1920, 84.500; 1917, 102.500; 1926, 42.000; 1927, sin impuestos, 397.000; con impuestos, 184.000; 3 por 100, 1928, 141.500; 4 por 100, 18.800; 4,50 por 100, 70.500; 5 por 100, 1929, 550.000; bonos oro, 22.000; Ferroviaria, 5 por 100, 126.500; 4,50 por 100, 25.000; Ayuntamiento, 1929, 202.000; 1868, 4.100; Mejoras Urbanas, 3.000; Sevilla, 14.500; Trasatlántica, 1923, 1.500; Tánger-Fez, 52.500; Cédulas Hipotecario, 4 por 100, 12.500; 5 por 100, 293.000; 6 por 100, 10.000; Crédito Local, 6 por 100, 8.500; 5 por 100, 6.000; Argentino, 5.000; Marruecos, 3.500.

Acciones.—Banco de España, 1.000; Central, 19.500; Español de Crédito, 25.000; fin corriente, 6.250; Hispano, 14.000; Previsores, 2.250; Electra, B, 5.000; Hidroeléctrica, 21.500; Chade, 12.500; fin corriente, 7.500; Mengemor, 5.000; Alberche, ordinarias, 53.000; Sevillana, 40.000; Unión Eléctrica, 5.000; Telefónica, preferentes, 22.500; ordinarias, 22.000; Rif, portador, 145 acciones; fin corriente, 25 acciones; nominativas, 30 acciones; Petróleos, B, 3.000; Tabacos, 2.500; Unión Fénix, 2.000; Alicantes, 62 acciones; fin corriente, 200 acciones; "Metro", 28.000; Norte, 31 acciones; fin corriente, 300 acciones; Tranvías, 10.000; Azucareras ordinarias, 27.500; Petrolillos, portador, 1.650 acciones; fin corriente, 200 acciones; Explosivos, 25.600; fin corriente, 32.500; Río de la Plata, nuevas, 39 acciones.

Obligaciones.—Electra, segunda, 36.500; Hidroeléctrica, D, 4.000; Unión E., 6 por 100, 15.500; Telefónica, 5,50 23.000; Trasatlántica, 1920, 7.500; Norte, primera, 48.000; quinta, 3.000; 6 por 100, 25.000; Valencia-Utiel, 8.500; Valencianas Norte, 15.000; Alicantes, primera, 16 obligaciones; B, 4.000; D, 2.000, H, 2.500; I, 1.500; Bobadilla-Algeciras, 12.500; "Metro", B, 11.000; Azucareras, bonos, segunda, 12.500; Pavimentos Asfálticos, 2.500; Asturiana, 17.000.

LA SESION EN BILBAO

BILBAO, 2.—Hace tiempo que no había en nuestra Bolsa una sesión tan lucida y firme como la de hoy. Desanimados algunos valores, ha habido un alza en Explosivos que tuvieron copioso rendimiento. En los valores de renta fija ha habido abandono cotizándose en baja las Deudas del Estado. En los demás hubo ligeras variaciones, deducido el cupón cortado semestral. Donde hubo más interés fué en el mercado de acciones.

En el grupo de bancarias se trataron únicamente los Vizcayas serie B, que, teniendo en cuenta el cupón cortado, repitieron cambios, quedando solicitados. Los Españas, se pidieron a 583, los Bilbaos a 2.030, los Urquijos a 265, los Bilbaos a 248, los Vizcayas serie A, se ofrecieron a 1.810, los Agrícolas a 75 y los Guipuzcoanos a 785.

En ferrocarriles hubo más firmeza que en días anteriores, pero sin registrarse operación. Los Nortes se pidieron a 540, sin papel a la vista. Los Alicantes se demandaron a 512 con cedentes a 515. Los Vascongados se cirecieron a 820, los Santanderes a 620, y las Roblas a 6/0.

En el mercado de eléctricas las Ibéricas, nuevas y viejas, después del cupón cortado quedaron aceptadas. Los Viesgos bajaron diez pesetas y quedaron solicitados. Las Españolas se demandaron a 203,50, las Uniones Eléctricas Vizcaínas, a 880; las reunidas de Zaragoza, a 163,50 y las Cooperativas de Bilbao, a 110. Las Cartagenas siguen ofrecidas a 260, las Sevillanas a 142, y los Dueros a 250.

Abandonadas las mineras. Las Calas se ofrecen a 70, las Setolazar nominativas se ofrecen a 160 y las al portador a 175, las Meneras a 130, las Ponferradas a 230, las Afraus a 1.100, las Vasco-Leonesa se demandan a 590, y las Rif, al portador, a 535 sin contrapartidas.

En el grupo naviero, las Uniones ganan un duro, sobrando papel. Las Vascongadas repiten cambios, cerrando aceptadas. Hay papel de Sotas a 1.080, con dinero a 1.045. Las Nerviones se ofrecen a 750, las Amayas a 270, las Vizcayas, a 50, las Guipuzcoanas a 120 con dinero a 100, las Meneras a 100, con dinero a 95, las Vasco-Cantábricas, a 95, las Euzkeras a 80, las Bilbaos a 88 y las Generales de Navegación a 105.

En el departamento siderúrgico sólo registran operaciones los Altos Hornos, que repiten cambios con papel. Se solicitan los Mediterráneos a 103,50. Las Babcock Wilcox se ofrecen a 125, las Felgueras a 96, las Navales Serie blanca, a 110, las Basconias a 1.135, las Euskaldunas a 645 y las Echevarrías a 425.

En el grupo industrial los Explosivos se tratan con gran animación mejorando 80 pesetas y quedan ofrecidos a los cambios de cierre. Las Papeleras confirman cambios quedando solicitadas. Se piden las Resineras a 37,50, y los Ebros a 1.330, con papel a 1.340.

En el corro de moneda los francos se cotizan a 33,80, las libras a 41,67 y los dólares a 8,60.

Cámara de Compensación Bancaria de Bilbao

Movimiento de operaciones registradas en el mes de junio de 1930: en cobros y pagos acumulados.—Cheques cruzados exentos, 23.068 por 110.702.664,16 pesetas; ídem ídem no exentos, 46 por 695.657,60 pesetas; ídem sin cruzar, 198 por 1.398.562,36 pesetas; letras y demás efectos, 10.734 por 41.441.679,30 pesetas; devoluciones, 316 por 1.061.815,06 pesetas. Totales: 34.352 por 155.300.378,48 pesetas.

Importe mensual liquidado, 17.889.849,55 pesetas; máxima, 9.493.162,62 pesetas; mínima, 2.103.366,74 pesetas; media diaria, 6.470.849,10 pesetas.

El Monopolio de Petróleos

Ayer tarde se reunió el Consejo de Administración del Monopolio de Petróleos. Se acordó entre otras cosas no renovar el contrato con los soviets que termina en 31 de diciembre próximo y en su lugar concertar un compromiso con la Banca López Bru de Barcelona.

Un concurso

El Colegio de Agentes de Cambio de Madrid abre un concurso para celebrar el centenario de la creación de su Bolsa. Se concederá un premio de diez mil pesetas y doscientos cincuenta ejemplares de la obra premiada al autor de la misma sobre el siguiente tema: "Ventajas que reportó al interés público la fundación de la Bolsa de Madrid en 1831, y su beneficiosa reglamentación por la ley de 10 de septiembre del mismo año. Desenvolvimiento histórico de sus principios hasta el momento actual. Ventajas de la contratación oficial, así como de la limitación de los intermediarios oficiales".

El plazo de admisión de trabajos termina el 31 de marzo de 1931. Las obras habrán de ser inéditas, se presentarán escritas en español y a máquina, al secretario de la Junta Sindical, acompañadas de un sobre cerrado con la firma y domicilio del autor. La extensión del trabajo no podrá exceder de la equivalente a un libro de trescientas páginas de treinta y siete líneas, letra del diez en el texto, y ocho en las notas.

El autor premiado conservará la propiedad literaria de su obra, reservándose la Corporación el derecho de acordar lo que estime conveniente acerca de una edición especial.

El Tribunal encargado de juzgar las obras presentadas estará constituído en la forma siguiente: Presidente, el de la R. Academia de Jurisprudencia, y vocales, un académico de la de Ciencias Morales y Políticas, otro de la de Historia, el decano del Colegio de Abogados, el profesor de Derecho mercantil de la Central, y los dos letrados asesores del Colegio de Agentes de Cambio y Bolsa.

Impresión de Berlín

NAUEN, 2.—La Bolsa de Berlín ha estado hoy débil. Han bajado la mayor parte de los valores.

Otra alianza de navieros alemanes

NAUEN, 2.—La Compañía Hamburguesa Suramericana, ha accedido a la iniciativa de la unión de las dos compañías Nort Lloyd y Hapag, y ha convenido con ellas el arreglo de las fechas de salida de los vapores de carga con destino a los puertos de Suramérica, para evitar de este modo una competencia improductiva. Por su parte, la Compañía Hamburguesa ha hecho constar que, a pesar de esto, conserva su plena independencia.

Un muerto y cuatro heridos en una riña

Se acometieron dos familias en la calle de San Cayetano

Rivalidades comerciales fueron la causa del suceso

Ayer tarde, en la calle de San Cayetano, se originó una batalla campal, a consecuencia de la cual ha habido un muerto y varios heridos. La colisión se produjo entre las familias de los dueños de dos puestos de cerrajería sitos en la Ribera de Curtidores. Las esposas de los propietarios de los puestos riñeron y pasaron detenidas a la Comisaría del distrito. Al salir de ésta, se encontraron con Luis Borjas Más, de treinta años, dueño de uno de los puestos y cerrajero de profesión, al que se dirigieron las dos mujeres, discutiendo los tres. De la discusión pasaron a los golpes, y se armó un escándalo formidable. En la refriega intervinieron las familias de los contendientes, y tal fué el alboroto que produjeron en la calle de San Cayetano, que tuvieron que acudir fuerzas de Seguridad y Vigilancia para separar a los peleadores.

Hecha la calma, fué recogido del suelo Luis Borja Más, que estaba herido por arma blanca. Su estado era tan grave que falleció al ingresar en la Casa de Socorro de la Inclusa. También resultaron heridos en la batalla Dolores Barrios Valero, de cuarenta y cuatro años, Francisco Minoya Barrios, de veintidós (éste es al parecer el autor de la muerte de Luis), Alberto Borja Más, de diez y nueve, y su hermano Antonio, de veintitrés, todos con lesiones leves.

Los contendientes, después de ser curados, pasaron, en unión de otros que intervinieron en la refriega, a la Comisaría detenidos. Se ha encontrado el arma con que fué cometido el crimen. El juez de guardia se personó en el lugar del suceso para instruir las primeras diligencias y aclarar quién sea el autor de la agresión.

Desde luego quedó aclarado que la riña fué motivada por rivalidades entre los dueños de los puestos de cerrajería sitos en la Ribera de Curtidores, número 25. Ya en varias ocasiones tuvieron discusiones y riñas, sin que nunca llegara la cosa a mayores.

Ayer, conforme dejamos dicho, empezaron a reñir las esposas de los dueños de aquellos puestos, y al salir de la Comisaría reprodujeron la cuestión, desarrollándose los hechos en la forma en que queda relatado.

Fueron detenidos cuantos intervinieron en la lucha y llevados a la Comisaría y más tarde al Juzgado. Parece comprobado que Francisco Minoya fué el autor de la muerte de Luis Borja.

El suceso produjo enorme pánico en la barriada y horas después todavía continuaban los grupos entregados al comentario.

Oposiciones y Concursos

Inspectores de Higiene pecuaria.—Se abre concurso durante quince días para la provisión por traslado, entre los pertenecientes al Cuerpo de Inspectores de Higiene pecuaria, de las plazas siguientes:

Aduanas de Alberguería (Salamanca); Puente-Barjas (Orense); Piedras Albas (Cáceres); Canfranc (Huesca); Tuy (Pontevedra); Provincial de Alava, ídem de Badajoz, ídem de Las Palmas (Canarias).

Auxiliares de Intervención de la Diputación.—Los exámenes del segundo ejercicio darán comienzo hoy, a las cuatro de la tarde.

Notas militares

DEL "DIARIO OFICIAL" DEL DIA 3

Subsecretaría.—Se concede los beneficios máximos de retiro al capellán segundo don Lorenzo Pina Pérez, y se dispone le sean devueltas las cantidades que para obtener éstos le hubieran descontado. Se concede ingreso en Inválidos al teniente de Infantería don Enrique Castillo. Se autoriza al teniente coronel de la Guardia civil, en reserva, don Pío Ramí para que traslade su residencia a Valencia.

Caballería. — Se concede cruz de San Hermenegildo al teniente coronel don Gonzalo Urrutia. Mejora de antigüedad en la misma orden al comandante don Enrique Albacete, y cruz al capitán don Manuel Camarero. Se desestima petición de retiro de don Sebastián Pardini, profesor de esgrima.

Infantería.—Se destina de plantilla a Regulares de Ceuta, número 3, al capitán de Infantería don Pedro Ansoleaga y a los de Alhucemas, al capitán don Rodolfo Fernández Getino.

Santoral y cultos

DIA 3.—Jueves.—Stos. León II, p.; Ireneo, dc.; Trifón, Eulogio, Marco, Muciano, Mustiola, mrs.; Anatolio, Heliodoro, Dato, obs.; Bb. Ramón Llull y Bernardo Realino, S. J., mrs.—La misa y oficio divino son de San León II, papa y confesor, con rito semidoble y color blanco.

A. Nocturna.—Sanguis Christi.

Ave María.—11 y 12, misa, rosario y comida a 40 mujeres pobres, costeada por doña Matilde Claramunt, y doña Clotilde González, respectivamente.

40 Horas.—S. Ignacio de Loyola.

Corte de María.—Buen Consejo, en S. Isidro (P.); Escuelas Pías, en S. Antonio Abad y S. Fernando.

Catedral.—Continúa la novena al P. Corazón de María. 8, misa de comunión en su altar y motetes; 6,30 t., exposición, rosario, sermón P. Medina, C. M. F., ejercicio, reserva y salve.

Parroquia de los Angeles.—Novena al S. Corazón de Jesús. 7 t., Exposición, ejercicio, sermón, señor Rubio Cercas, y reserva.

Parroquia de la Almudena.—Novena a N. Sra. de la Flor de Lis. 10,30, solemne misa cantada con Exposición y sermón, señor párroco; 7 t., Exposición, estación, rosario, sermón, señor Tortosa, ejercicio, salve cantada e himno de Nuestra Señora.

Parroquia de las Angustias.—7, misa perpetua por los bienhechores de la parroquia.

Parroquia del Buen Consejo.—7 a 11, misa cada media hora.

Parroquia del C. de María.—Triduo al S. Corazón de Jesús, 7 t., ejercicio y reserva.

Parroquia del Salvador.—Ejercicio al S. Corazón de Jesús. 8 m., misa de comunión y ejercicio, Exposición, estación y bendición.

Buen Suceso.—Octavario al Stmo. Sacramento. 10, misa mayor; 6,30 t., estación, sermón, P. Dodero, S. J., ejercicio, letanía y preces.

Salesas (Santa Engracia).—5 t., solemnes completas.

S. Ignacio (40 Horas).—Empieza el triduo a S. Miguel de los Santos. 8, Exposición; 10,30, misa solemne; 6,30 t., ejercicio, sermón, P. S. Miguel, y reserva.

CULTOS DE LOS PRIMEROS VIERNES

Parroquias.—Almudena: 8,30, misa de comunión para la A. de la Adoración. C. de María: 8, comunión general para el A. de la Oración; 5 t., Exposición, estación, rosario, plática, ejercicio y bendición. S. Ildefonso: 8, comunión para el A. de la Oración. S. Ginés: 8, comunión para el A. de la Oración; 5 t., ejercicio, sermón y reserva. S. Marcos: 8, comunión general para el A. de la Oración. Salvador: toque de oraciones, visita de cruces y explicación de un punto de Doctrina Cristiana. Dolores: 8,30, misa de comunión para el A. de la Oración; por la tarde, ejercicio de desagravio.

Iglesias.—Basílica de la Milagrosa: 8,30, comunión y ejercicio; 7,30 t., Exposición, ejercicio del S. Corazón y reserva. Bernardas del Sacramento: 8, comunión para el A. de la Oración. Comendadoras de Calatrava (Rosales): 8, misa con meditación y comunión general para el A. de la Oración; 5 t., rosario y lectura, meditación y sermón; 5,30 t., reserva. Cristo de la Salud: 8,30, misa de comunión general; 11, misa solemne con Exposición; 6,30 t., ejercicio con sermón. El Salvador y S. Luis Gonzaga: 8,30, comunión para el A. de la Oración. María Inmaculada (Fuencarral, 113): 6 t., rosario, ejercicio al Sagrado Corazón de Jesús, sermón, P. del C. María, y reserva. Olivar: 6 y 8, comunión para el A. de la Oración; 6 t., ejercicio. S. Antonio (Duque de Sexto): 8, comunión y ejercicio al Sagrado Corazón de Jesús. S. C. y S. Francisco de Borja: 8, comunión para el A. de la Oración, con Exposición que quedará de manifiesto todo el día; 11,30, trisagio; 5,30, ejercicio, sermón y reserva. Salesas (primer Monasterio): 8,30, comunión para el A. de la Oración; 5 t., ejercicio y sermón. Pontificia: 8, comunión general para el A. de la Oración, y ejercicio; 6 t., ejercicio, sermón y desagravio. V. O. T. de S. Francisco (S. Buenaventura): 6 t., Exposición, estación, corona franciscana, plática, bendición, reserva y ejercicio de Vía-Crucis.

A. C. N. de P. (COMUNION MENSUAL)

Mañana, a las ocho, en la capilla de Sta. Teresa, de la parroquia de San José, se celebrará la misa de comunión mensual reglamentaria para los propagandistas del Centro de Madrid.

* * *

(Este periódico se publica con censura eclesiástica.)

RADIOTELEFONIA

Programas para el día 3:

MADRID.—Unión Radio (E. A. J. 7, 424 metros).—11,45, Sintonía. Calendario astronómico. Santoral. Recetas culinarias.—12, Campanadas. Noticias. Bolsa. Bolsa de trabajo.—12,15, Señales horarias.—14, Campanadas. Señales horarias. Concierto. Boletín meteorológico. Información teatral. 15,25, Noticias.—19, Campanadas. Música de baile.—19,30, Conferencia.—20,25, Noticias.—22, Campanadas. Señales horarias. Bolsa. "La Generala". Noticias. Música de baile.—0,30, Cierre.

Radio España (E. A. J. 2, 424 metros).—De 17 a 19, Concierto. Conferencia. Cotizaciones. Recital de canto. Noticias. Música. Cierre.

Gran crucero Mediterráneo y Tierra Santa

con visitas a Niza, Italia, Cairo, Alto Egipto (Luxor-Assuan), Palestina, Siria (Damasco-Baalbek), Constatinopla, Atenas y Lourdes.

Del 26 de agosto al 8 de octubre de 1930.

Dirigida por el conocido técnico don Luis F. Astorga.

Detalles e inscripciones: "Viajes Astorga", Sagasta, 17, duplicado. (Oficina provisional). Madrid. Teléfono 41508.

EN AGOSTO: Gran Peregrinación Agustina a Italia.

HOTEL IMPERIAL
MONTERA, 22, MADRID
Pensión completa desde 17 ptas. a 23.
Director propietario:
SATURNINO ARENILLAS

ANUNCIOS POR PALABRAS

Hasta 10 palabras, 0,60 pesetas
Cada palabra más, 0,10 pesetas

Estos anuncios se reciben en la Administración de EL DEBATE, Colegiata, 7; quiosco de la glorieta de San Bernardo. Y EN TODAS LAS AGENCIAS DE PUBLICIDAD

AGENCIAS

VIGILANCIAS, informaciones secretas. Espoz Mina, 5, segundo. Director ex jefe investigaciones Guardia civil. (1)

ALMONEDAS

COLCHONES, 12 pesetas; matrimonio, 35; lana, 50; matrimonio, 110; camas, 15 pesetas; matrimonio, 60; sillas, cinco pesetas; lavabos, 15; mesa comedor, 18; de noche, 15; buró americano, 120 pesetas; aparadores, 60; trinchero, 50; armario, 70; dos cuerpos, 110; despachos, 225; alcobas, 250; comedores, 275; maletas, 3; hamacas, 10. Constantino Rodríguez, 36; tercer trozo Gran Vía. (12)

CAMAS doradas, sommier hierro, 60 pesetas; matrimonio, 100; despacho español, 100; jacobino, 800; comedor jacobino, 1.100, con lunas, 500; estilos español, chipendal y pianola. Estrella, 10. Matesanz: diez pasos Ancha. (12)

LIQUIDO muebles pensión, lavabos, mantas, otros. Luna, 30. (3)

POR grandes reformas finca la Casa Losmozos liquida 1.400.000 pesetas en muebles de todas clases y camas doradas. Vean precios: armarios haya dos puertas, 80 pesetas; sillas estilo español, 20. Camas doradas somier acero, 110; armarios luna primera, barnizados, con bronces, 100. Unicamente Losmozos, Santa Engracia, 65. (6)

ALCOBA bronce, comedor caoba, recibimiento, tresillo, autopianola, mesas, objetos. Reina, 35. (12)

AL todo ganga. Mobiliario, camas, lavabos, colchones, otros. Avemaría, 13. (3)

ALMONEDA pensión muebles económicos. Alcalá, 3, primero. (T)

ALQUILERES

AZOTEA con lavadero y grandes vistas, 25 pesetas. Barcelona, 13. (T)

HERMOSOS exteriores soleados, 3 balcones, 8 habitaciones, 20 duros. Lagasca, 123. (1)

DESALQUILADO, piso sanísimo en hotel nuevo. Olivos, 2. Parque Metropolitano. (T)

PRINCIPAL once piezas, siete habitables, baño, 33 duros. Gaztambide, 31. (12)

LOCALES para tiendas, o pequeñas industrias, Conde Duque, 34. (3)

CUARTO, nueve habitaciones, baño, 40 duros. Leganitos, 52. (3)

TIENDA, dos huecos, 150 pesetas, uno 75. Leganitos, 52. (3)

ALVARADO, 24. Puerta calle, propio tienda o vivienda económica. (T)

ALQUILANSE locales industria. Martín de Vargas, 3. (10)

PRIMERO, exterior, baño, escalera servicio, calefacción gas, 250 pesetas. Infantas, 25. (T)

CINE, restaurant, bar, alquilo, vendo plazas, permuto por casa vieja, hotel, solares o terrenos. González. Carretas, 3. (1)

HOTELITO pleno monte, "auto" puerta, se cede verano. Rollo, 2, tercero izquierda. (1)

CHALET Parque Metropolitano, Olivos, 15. Razón: F. Guardiola. Santa Teresa, 8, principal izquierda. (1)

SE alquila hotel todo confort, 40 duros. Naciones, 7. (1)

PISOS baño, gas, calefacción, 140 pesetas. Guzmán Bueno, 36. (1)

ALQUILASE salón, dos balcones, oficinas, industrias. Carmen, 22, principal. (3)

CASA Las Rozas, 500 pesetas temporada, amueblada, 750. Guardesa Clementa. (3)

TIENDA, 80; con vivienda, 150; naves, almacenes, garage. Embajadores, 98. (3)

NUEVOS amplios interiores, 60; exteriores, 90; Garage, 125. Embajadores, 98. (3)

AMPLIOS exteriores, alquileres rebajados. Modesto Lafuente, 18. (3)

MARTIN Heros, 41. Se alquilan exteriores e interiores. (T)

CERCEDILLA. Alquilo hotel, garage, plena sierra, todos servicios. Barquillo, 21, segundo derecha. (T)

INTERIOR, entresuelo seis piezas, mucho sol, ventilación, 65 pesetas. Pardiñas, 87, junto Diego León. (T)

EXTERIOR, entresuelo, dos balcones, ocho piezas, noventa pesetas. Pardiñas, 87, junto Diego León. (T)

SE alquila hermoso cuarto, primer piso, con tres ventanas y tres balcones, con vistas Alonso Cano y Ponce de León, (T)

PRINCIPAL 10 habitaciones, 200 pesetas. Espejo, 10. (T)

HABITACION independiente, guardamuebles, 20 pesetas. Espejo, 10. (T)

SANTANDER, casa y hermosa finca para familia distinguida, 12 camas, baño, luz, agua, garage, 2.250; muy cerca de la población. Informes: Marcelo Fernández. Entrambasaguas (Santander). (1)

BAJO exterior, siete piezas, gas, 21 duros. Ramón Cruz, 6. (1)

AUTOMOVILES

¡¡AUTOMOVILISTAS!! Líquido neumáticos por reforma de local y apertura de otro en Cava Baja, 22. Giménez, Hernán Cortés, 16. Envíos provincias. (51)

ALQUILO automóviles conducciones veraneo, precios económicos. Pardiñas, 34. Teléfono 53089. (T)

ACADEMIA Americana. La mejor para aprender conducción, mecánica de automóviles. General Pardiñas, 93. (51)

ENSEÑANZA conducción mecánica automóviles, la más acreditada y económica. Real Escuela Automovilistas, Alfonso XII, 56. (27)

SANTOS Hermanos. Arenal, 22. Bicicletas y accesorios de automóvil. (52)

ALVAREZ Gutiérrez. Consulta vías urinarias, venéreo, sífilis, blenorragia, impotencia, estrecheces. Preciados, 9. Diez, una. Siete nueve. (11)

MATRIZ, embarazo, esterilidad, tumores cancerosos. Tratamiento médico. Médico especialista. Jardines, 13. (10)

VIAS urinarias, piel, secretas, impotencia. Clínica. Duque de Alba, 16; 5 a 8. (14)

DENTISTAS

MEDICINA General. Rayos X. Radiografías. Precios económicos. Puerta Sol, 14. (8)

CLINICA Dental. José García. Atocha, 29. Correcciones de los dientes naturales mal colocados. (53)

DENTISTA. Ultimos adelantos. Precios muy económicos. Puerta del Sol, 14. (Junto Bar Flor). (8)

CALZADOS PELAEZ

MUCHOS MODELOS. PRECIOS BARATOS

MAYOR, 4.--CLAVEL 2

VENDO Hispano, 30, doble faetón, seminuevo, o cambio coche cerrado. Príncipe Vergara, 26. (1)

CUBIERTAS y cámaras de ocasión; especialidad reparaciones, vulcanizaciones. "Recauchutado Moderno". Claudio Coello, 79. Teléfono 54638. (51)

CUBIERTAS, cámaras de ocasión, inmenso surtido, exportación a provincias. Santa Feliciana, 10. Teléfono 36237. (51)

NEUMATICOS garantizados de primera calidad, los mayores descuentos, todas marcas. Casa Codes. Carranza, 20. (51)

RECAMBIOS adaptables Citroen. Aceites, accesorios generales, automóviles. Furió. Alcalá, 109. (51)

GARAGE particular, 2 coches, 125 pesetas. Martín de Vargas, 15. (3)

BERLIET. Unicamente encontrará piezas de origen garantizadas en la representación exclusiva. Velázquez, 44. (57)

BICICLETAS

VENDO varias bicicletas, seminuevas, procedentes cambios. Casa Pulphi. Colón, 15. (54)

CALZADOS

CALZADOS crepé. Los mejores. Se arreglan fajas de goma. Relatores, 10. (53)

¡SEÑORITAS! Los mejores teñidos en bolsos y calzados, colores moda, alargados y ensanchados, "Ebrox". Almirante, 22. (53)

SOLO Peláez ensancha el calzado verdad. San Onofre, 2. Zapatero. (6)

COMADRONAS

PROFESORA Mercedes Garrido. Asistencia embarazadas, económica. Inyecciones. Santa Isabel, 1. (51)

SEÑORAS: Para su alumbramiento avisad a María Lencina, profesora puericultura. Fernández de los Ríos, 26. Teléfono 30736. (11)

COMPRAS

SI quiere mucho dinero por alhajas, mantones de Manila y papeletas del Monte, el Centro de Compra paga más que nadie. Espoz y Mina, 8, entresuelo. (51)

SERNA. Compra alhajas, relojes, telas, encajes, abanicos, marfiles, miniaturas, máquinas escribir, coser, fotográficas, prismáticos, escopetas, pañuelos Manila, muebles, objetos valor. Hortaleza, 9 (rinconada). (1)

COMPRO alhajas oro, platino, plata, perlas, brillantes, piedras de color finas y falsas, dentaduras artificiales, abanicos antiguos. Plaza Mayor, 23; esquina Ciudad Rodrigo. (1)

DENTISTA. Trabajos económicos. Plaza Santa Cruz, 4, de tres a cinco. (T)

DENTISTA. Extracciones sin dolor. 5 pesetas; empastes, 10; dentaduras completas, 125; coronas oro, 23 quilates, 30; trabajos al día. Barradas. Montera, 41. (51)

ENSEÑANZAS

OPOSICIONES a escuelas, secretarios Ayuntamientos, oficiales de Gobernación, Radiotelegrafía, Telégrafos, Estadística, Policía, Aduanas, Hacienda, Correos, Taquigrafía, Mecanografía (6 pesetas mensuales). Contestaciones, programas o preparación: "Instituto Reus". Preciados, 23. Tenemos internado. Regalamos prospectos. (51)

POLICIA, bachillerato repaso asignaturas, mecanografía, contabilidad. Alvarez Castro, 16. (51)

ADUANAS exclusivamente. Academia Cela. Profesorado pericial. Matrícula abierta todo el año. Textos propios. Internado. Fernanflor, 4. Madrid. (52)

CUADROS CASA ROCA La más surtida en marcos, oleografías copias Museo, Cristos, recordatorios. Trabajos de imprenta. Colegiata, 11.

CLASES durante verano. Para ingresar Bancos, oficinas, Aritmética, Contabilidad, reforma letra, taquigrafía, Mecanografía, Gramática, Francés. Tarde, noche. Escuela Preparaciones. Pez, 15. (1)

ANGLADA, academia, clases verano, contabilidad, cálculos, taquigrafía, caligrafía. Leganitos, 8. (1)

ESCRIBIENTES Ayuntamiento, convocatoria anunciada. Próxima Ferrocarriles Alicante. Preparación, textos. Centro Estudios y Oposiciones. Puebla, 14. (11)

CONTABILIDAD, Taquigrafía, Mecanografía, Cálculos, Dibujo. Ortografía, Francés, Inglés. Atocha, 41. (11)

POLICIA, inmejorable preparación. Próximas Correos, Telégrafos. Academia Gimeno. Arenal, 8. (8)

REMINGTON (Academia). Clases diarias de taquigrafía y mecanografía en último modelo de máquina "Remington". Caballero de Gracia, 34 (esquina Peligros). (52)

TAQUIGRAFIA. Lección postal. García Bote, taquígrafo del Congreso. Ferraz, 22. (53)

ESPECIFICOS

LOMBRICINA Pelletier. Purgante delicioso para niños. Expulsa lombrices, 15 céntimos. (3)

UNAS gotas de Iodasa Bellot a las comidas purifica la sangre y evita congestiones. Venta en farmacias. (55)

LAS NOVEDADES

SARDINAS FINAS, ANCHOAS ALINADAS, MUERGOS EN SALSA, ETC., ETC.

J. ANSOLA LAREDO

ALHAJAS, ropas, escopetas, aparatos fotográficos, maletas, gramófonos, discos. Casa Magro, la que más paga. Fuencarral, 107, esquina Velarde. Teléfono 19633. (51)

PAGO su valor buenos muebles, alhajas, antigüedades, mantones Manila, papeletas Monte, gramófonos, discos, máquinas coser, escribir. Espíritu Santo, 24. Compraventa. Teléfono 17805. (51)

CONSULTAS

CIRUJANA callista, servicio, domicilio. Plaza Comendadoras, 2. Teléfono 35561. (T)

ENFERMEDADES secretas. Cúranse rápida, radicalmente (por sí solo) con infalibles específicos Zecnas las siguientes: purgaciones, estrecheces, prostatitis, orquitis, sífilis, piel, sangre, debilidad sexual, impotencia. Remítelos Correo reembolso. Envía prospectos gratis farmacia Rey Sánchez. Infantas, 7, Madrid. Venta principales farmacias España. (8)

ESTOS anuncios recíbense La Publicidad. León, 20 sucursal, Carretas, 3, continental. (1)

VENDO hermoso chalet moderno, todo gran confort, garage, espacioso jardín, huerta, 5.000 metros de terreno cercado de tapia, agua rica, abundante, situado mejor zona invierno, ciudad de Burgos, facilidades pago. Informes: Sánchez. Avenida Pi y Margall, 14, 1.º (T)

FINCAS, venta, compra, permuta, administración, Madrid, provincias, Corral. Montera, 15. (51)

SI desea comprar, vender o permutar casas o solares, diríjase "Fénix Inmobiliario". Cruz, 1, tercero. De seis a nueve. (52)

PROPIETARIO vende solar Fernández los Ríos, cuatro fachadas, siete mil pies. Otro Alcalá final, 8.000 pies. Facilidades. Escribid: Campotello. Carretas, 3. Continental. (1)

OCASION, en Villaverde, por 22.000 pesetas, dos hoteles recién terminados y 2.500 pies de terreno. Razón: Fuencarral, 119, principal derecha. Señor Palacio. (12)

CAPITALISTAS, contratistas, constructores: Compra venta continua de casas y solares en Madrid, y rústicas de aquí y fuera, especializado en éstas últimas, por haber sido labrador muchos años, obteniendo la máxima producción de trigo conocida en el mundo, estando por ello adornado de la Gran Cruz del Mérito Agrícola, desde el año de 1917. Tengo siempre dinero para primeras y segundas hipotecas buenas rentando, las segundas tras del Banco Hipotecario; también tengo siempre colocación buena para los capitales que se me quieran encomendar, admito con garantía, administraciones de fincas, casas y rústicas de aquí y fuera, todo con la prontitud y seriedad necesaria. Vendo hoy cuatro magníficas casas, barrio Salamanca, próximas Alcalá, rentando ocho por ciento líquido, desde quinientas mil pesetas a un millón: Virumbrales, Paseo del Prado, 16, principal, teléfono 19601; 10-12, cuatro-siete. (1)

ARENAS San Pedro, véndese hotelito, alquílase piso, amueblado, hotel ambos, estrenar confort. Dirijanse: Masi. Calle Recoletos, 2. Madrid. (T)

HOTEL vendo próximo Alcalá, inmediato "Metro", 18.061 pies, jardín, 2.125 edificados, sólida construcción, 28 habitaciones. Razón: Bocángel, 17. (1)

VENDO hotel Getafe, doce habitaciones, cocina, etcétera, 32.000 pesetas. Villanueva, 43. García. (3)

HOTEL 8.500 pesetas, precio último, carretera Hospital Militar 32, ultramarinos. Carabanchel Bajo. (T)

SAN Sebastián, 8 kilómetros de la capital, vendo hermosa finca con huerta, jardines, arbolado, magnífica y amplia casa todo confort. Precio, 24.000 duros. Escribid: L. H. Apartado 9.081. Madrid. (3)

TELLO compraventa fincas. Detalles gratis, tres-siete tarde. Ayala, 62. Teléfono 52446. (14)

VENDO Leganés, hoteles, hermosa granja, parcelándola, higienizados, tranvía, cambiando casa. Hernán Cortés, 7. (11)

COMPRO, arriendo finca extensión, pastos, caza. Escribid: Alvarez. Príncipe Vergara, 26. (1)

FOTOGRAFOS

¡AMPLIACIONES magníficas, inalterables! Sólo las hace Roca, fotógrafo. Tetuán, 20. (52)

HUESPEDES

CRUZ, 3. Para comer bien económico Restaurant Hotel Cantábrico. Todo nuevo: pensión desde 7,50 cubiertos, abonos, carta. Habitación, 2,50. Paellas valencianas (51)

PENSION Domingo. Confort, mobiliario nuevo, desde siete pesetas. Mayor, 19. (51)

NO lo dude. La pensión Excelsior, Pontejos, 2, tiene cubiertos espléndidos y económicos; también pensiones completas incomparables. Tome un carnet de abono. (3)

PASARA un verano ideal. Selecto menú, tres pesetas. Príncipe, 17, pensión. (3)

VERANEO: Gredos - Laserrota (Avila), económico, restaurant, meriendas, conciertos domingos. Rodríguez. (T)

PENSION Anglo, Dato, 8, 10 pesetas, estables católicos, aguas corrientes. (T)

SEÑORA honorabilísima desea otra, vivir gastos mitad. Razón: Prensa. Carmen, 18. (3)

FAMILIA honorable. Alcoba, despacho, baño. A caballero estable. Flora, 6, segundo derecha. (3)

GABINETE individual, exterior, espléndido, casa seria, moderado precio. Fuencarral, 33. (3)

CINCUENTA camas en espléndidas habitaciones, a tres pesetas. Arenal, 2. Hotel Iberia. (3)

HERMOSAS habitaciones, pensión completa 5,50. Relatores, 16, entresuelo. (13)

PENSION completa, cinco pesetas. Rodrigo. Fuencarral, 56, segundo. (6)

BUENA habitación económica, independiente, sin. Covarrubias, 19, quintuplicado segundo. (T)

HOTEL Golf San Rafael. Se inaugura el día 2. Pensión desde 15, 20 y 25 pesetas. Grandes reformas, aguas corrientes. (53)

HUESPED se desea. Pelayo, 34, principal derecha. (T)

PENSION Rodríguez. Especialmente para familias, con o sin pensión. Pensión completa, 10 a 25 pesetas. Calefacción, baño. Avenida Conde de Peñalver, 16. (T)

PENSION Galetti, recién instalada, todo confort, con o sin. Avenida Dato, 6, principal, A. (Gran Vía) (3)

HABITACIONES independientes, dos personas, todo confort, con, sin. Restaurant "Los Castellanos". Montera, 33. (3)

PENSION Torio. Viajeros estables, familias. Próximo Sol. Gran Vía. Teléfono. Carmen, 39. (51)

CEDESE habitación exterior con baño, teléfono y ascensor. Carrera San Jerónimo, 33, segundo. (1)

DESEO huésped estable, con habitación exterior, económica. Luchana, 12, segundo. (12)

PENSION Areneros, casa fresquísima. Alberto Aguilera, 3. (12)

GABINETE céntrico para diplomático o persona distinguida. Teléfono 19601. (1)

HOSPEDAJE matrimonio uno dos amigos, cinco pesetas, ascensor, baño. Cardenal Cisneros, 7, primero izquierda. (6)

HOTEL Iberia. Arenal, 2. Teléfono 13252. Baños. Pensión 10 pesetas. (3)

PARTICULAR cede gabinete, alcoba, caballero estable. Marqués Urquijo, 32, principal. (T)

SEÑORA sola cede habitación, consulta médica, academia o señora o caballero, sin. Martín de los Heros, 77, primero derecha. (T)

LIBROS

APARECIO libro tan esperado. Escribano. Diccionario, Carreras, Profesiones, Oposiciones todas. Indispensible Centros docentes, familias, opositores, estudiantes. Sexta edición. Librerías o "Enseñanza". Muñiz, 23. ¡700 páginas! ¡15 pesetas! (T)

MAQUINAS

MAQUINAS para coser, de ocasión, Singer, desde 60 pesetas, garantizadas 5 años. Taller de reparaciones. Casa Sagarruy. Velarde, 6. (55)

MAQUINAS de escribir y coser Wertheim. Reparaciones. Casa Hernando. Gran Vía, 8. (T)

MAQUINAS escribir, ocasión, todas marcas, la casa más surtida; no comprar sin ver precios. Leganitos, 1, y Clavel, 13. Veguillas. (51)

MODISTAS

MODISTA económica, corte elegante, confección esmerada, arreglos, patrones. Minas, 21. (T)

MODISTA, elegantes figurines, domicilio, 5 pesetas. Valverde, 35 duplicado. Portería. (T)

MUEBLES

NOVIAS: Al lado de "El Imparcial", Duque de Alba, 6, muebles baratísimos, inmenso surtido en camas doradas, madera, hierro. (53)

GRAN Bretaña. Venta de camas y muebles. Plaza de Santa Ana, 1. (62)

SE arreglan colchones de muelles y somiers, se ponen telas metálicas, arreglos al día desde 2,50. Luchana, 11. Teléfono 31222. (53)

OPTICA

"LAZARO", óptico. Proveedor Clero, Asociaciones religiosas. Precisión. Economía. Fuencarral, 20. (T)

GRATIS, graduación vista, procedimientos modernos, técnico especializado. Calle Prado, 16. (4)

GRATIS graduación vista. técnico especializado. Félix Rodríguez. Caballero Gracia, 9. (8)

EL Lente de Oro. Arenal, 14. Gafas moda, cristales Zeiss. Impertinentes Luis XVI, gemelos campo y playa. (1)

BRUJULAS, barómetros termómetros, lupas microscopios. Vara y López. Príncipe, 5. (1)

PRESTAMOS

HIPOTECAS, facilito dinero, primeras, segundas, sobre casas Madrid y fincas rústicas en toda España. J. M. Brito. Alcalá, 94, Madrid. Teléfono 56321. (52)

DESEO colocar 500.000 pesetas en primera hipoteca al 5,50 sobre casa Madrid. Apartado 848. (3)

RADIOTELEFONIA

RADIO Vivomir. Alcalá, 67, Madrid; Cortes, 620, Barcelona. Calidad, surtido, novedades en materiales, accesorios, receptores. (1)

SASTRERIA

MATILLA, hechura traje, forros, 50 pesetas. Corte irreprochable. Farmacia, 3. (14)

SACERDOTES. La sastrería Gómez Pech, Montera, 35; Pasaje, 6, fundada en 1910. Teléfono 12349. Se recomienda por su especialidad en trajes talares; confección esmerada y elegante corte. Garantía de sus negros. Precios sin competencia. Rapidez en los encargos. (55)

TRABAJO

Ofertas

OBREROS, encontraréis buenísimas colocaciones aprendiendo conducir automóviles en Real Escuela Automovilistas, Alfonso XII, 56. (27)

1.200 destinos vacantes, muchos con siete pesetas. Guardias, vigilantes, ordenanzas, inspectores, alguaciles Juzgado, carteros, para licenciados. Informes gratis. Centro Gestor, Carretas, 31. (6)

A señora recomendada y acostumbrada a ello se la daría para venta a particulares, mantón de Manila, alhajas y cuadros, también de particular. A. D. Carretas, 3. Continental. (1)

DEPENDIENTES necesito para tejidos y zapatería, buenos informes. Humilladero, 17. Bazar de 4 a 5. (1)

LICENCIADOS Ejército: Numerosísimas plazas todas profesiones, guardias carteros, Telégrafos, muchas, ocho pesetas fácil adquisición. Consultad gratis tardes Oficina Informativa. Plaza Nicolás Salmerón, 2. (1)

COCINERAS: ¿Queréis ganar doble sueldo? Comprad por 30 céntimos una entrega de "La perfecta cocinera" en Madrid-París, sección de menaje, sótano. (3)

Demandas

SEÑORA formal, inmejorables referencias, ofrécese acompañar señora anciana, señoritas. Escribid: Doña E. Prieto. San Ildefonso, 4. (T)

OFRECESE cocinera doncella, chica para todo. Centro Católico. Hortaleza, 94. económico pensionado para señoritas. (1)

CONTABLE aceptaría administración de fincas rústicas y urbanas, contabilidad por horas. Luis García. Juan Tornero, 8. (3)

COLOCACIONES en general. Preguntad todo Madrid. Unica casa. Colón, 14. Lleva proporcionadas 14.645. (11)

BUEN dibujante, confeccionador revistas ilustradas, se ofrece para Madrid o provincias. Dirección: José Ventura. Lavapiés, 55. Madrid. (T)

TRASPASOS

TRASPASO. Por retirarnos del comercio, cedemos importante negocio artículos religiosos, imágenes, bronces, en Madrid. La casa más antigua de España. Detalles Pedro García. Francisco Abril, 3. (54)

GRAN Ocasión. Traspaso tienda lo más céntrico, buen local, muy barato. Razón: Vaquero. Barbieri, 3. (5)

TRASPASOS urgentes. Preguntad todo Madrid. Realícense en Colón, 14. Unica casa. (11)

DESPACHO. tostadero de café, por no poder atenderlo. Leganitos, 11. (T)

TRASPASO de una mercería con vivienda. Teléfono 73659. (T)

VARIOS

JORDANA. Condecoraciones banderas, espadas, galones, cordones y bordados de uniformes. Príncipe, 9. Madrid. (55)

ALTARES, esculturas religiosas. Vicente Tena. Fresquet, 3. Valencia. Teléfono interurbano 12312. (T)

ABOGADO, consulta, cinco pesetas. Testamentarías, anticipo gastos, seis ocho. Carretas, 31. (6)

ABOGADO Consultas; tres seis, nueve, diez noche. Cava Baja, 16. (13)

HAGO trabajos mecanográficos, 0,30 cien líneas. Marqués Monasterio, 4. Just. (11)

DEPILACION eléctrica garantizada, única, eficaz, inofensiva, rápida, indolora. Doctor Subirachs. Montera, 51. (6)

SOMBREROS señora, caballero. Reformo, limpio, tiño. Valverde, 3. Teléfono 19903. (52)

ELECTROMOTORES, limpieza, conservación, reparación, compra, venta. Móstoles. Cabestreros, 5. Teléfono 71742. (51)

MARQUETERIA, dibujos, sierras, maderas, herramientas todas clases. Aztiria. Cañizares, 18. (51)

CABALLEROS, camisas, calzoncillos, reformas también admito géneros. Arroyo. Barquillo, [illegible] (T)

ORNAMENTOS para iglesia. Imágenes. Orfebrería religiosa, estampas, rosarios. La casa mejor surtida de España. Valentín Caderot. Regalado, 9. Valladolid. (T)

CALDO de Gallina (Kub), treinta céntimos. Manuel Ortiz, Preciados, 4. (51)

RELOJES pulseras caballeros, despertadores y pared de las mejores marcas. Modernos talleres de composturas, garantía seria. Ismael Guerrero. León, 35 (casi esquina Antón Martín). Descuento 10 por 100 a suscriptores presentes anuncio. (T)

PARROCOS: ¡¡¡Invento maravilloso de un religioso!!! Armonium y piano por números, aprendizaje en pocas horas, sin música ni solfeo. Benedicta Domínguez. Plaza Almeida, 4. Vigo. (T)

TINTORERIA Católica. El Mosquito. Recomendamos a nuestros lectores, Casa seria y económica. Lutos en doce horas. Limpieza al seco. Despacho central. Glorieta Quevedo, 7. Teléfono 34555. Sucursales: Sparteros, 20. Teléfono 15869. Almansa, 3. Talleres: Margaritas, 17. Teléfono 36492. (55)

PINTOR papelista, económico, serio, con referencias. Avisos. Teléfono 33170. (13)

PERSONA activa, disponga 20.000 pesetas puede participar en negocio establecido, dándole colocación, sueldo fijo, administrando tienda. Apartado 8008. (52)

SE hacen copias a máquina a céntimo la línea, ofrécese económico pensionado para señoritas. Hortaleza, 94. (1)

PINTOR papelista, económico. Presupuestos gratis. Hortaleza, 24. Droguería. Teléfono 13084. (T)

VENTAS

PIANOS Gorskaltmann, Bosendorfer, Ehrbar, Autopianos. Ocasión, Baratísimos. Armoniums Mustel. Materiales. Rodríguez. Ventura Vega, 3. (53)

CUADROS antiguos, modernos, objetos de arte. Galerías Ferreres. Echegaray, 27 (52)

PIANOS, fonógrafos, discos autopianos, economizará dinero, comprándolos en Valverde, 22. Casa Corredera. (1)

CREDITOS diez meses muebles, camas, sastrería, tejidos. San Bernardo, 91. (55)

BRONCES para iglesias, pedir catálogo Casa Lamberto. Atocha, 45. Madrid. (54)

PERSIANAS, liquidación, limpieza alfombras. Santa Engracia, 61. (Entre Chamberí-Iglesia). (12)

CAMA dorada matrimonio, somier acero, 165. Beneficencia, 4. (8)

DESPACHO Renacimiento, gran relieve, 475. Beneficencia, 4. (8)

COMEDOR compuesto aparador trinchero, seis sillas, mesa ovalada, 475. Beneficencia, 4. (8)

PERSIANAS mitad precio. Presupuestos gratis, limpieza alfombras. San Marcos, 26. (8)

FABRICA camas doradas, baratísimas. Valverde, 1. (8)

CAMAS doradas con somier, acero garantizado, 60 pesetas. Casa de las Camas. Torrijos, 2. (1)

PERSIANAS corrientes fantasía. Precios increíbles. Quesada. Magdalena, 15. Teléfono 95514. (57)

APARATOS fotográficos, joyería, relojes, artículos regalo, viaje. Preciados, 58. Casa Jiménez. (54)

LINOLEUM, 6 pesetas m 2. Persianas saldo, mitad precio. Tiras de limpiabarros, para autos y portales. Salinas. Carranza, 5. Teléfono 32370. (52)

VENDO verdaderas gangas. Muebles antiguos y modernos. Pelayo, 5, tienda. (51)

GRAMOFONO y Pathé Baby, baratísimos. Serrano, 104, duplicado. (12)

VENDO bonita colección ágatas. Lista, 72, cuarto derecha. (1)

ALCOBA, Comedor Renacimiento; cuarto japonés, gabinete y cocina completa. Por marcha. Narvaez, 30. (T)

MAQUINA Yost nueva 300 Smith Premier, 350. Marqués Cubas, 8. (1)

ARMARIOS luna, 80 pesetas. Muebles todas clases, baratísimos. Valverde, 8, rinconada. (5)

CAMAS doradas con somiers acero reforzado, 85 pesetas. Valverde, 8, rinconada. (5)

MÓSTOLES HOGARES

Persianas Verdadero Saldo
Damos cupones. Sobrino Penalva. Pez, 18 T 95646

Invento maravilloso para volver los cabellos blancos a su color primitivo a los 15 días de darse una loción diaria. Su acción es debida al oxígeno del aire. La caspa desaparece rápidamente. No mancha la piel ni la ropa.
De venta en todas partes

LOTERIA NUMERO 16

De todos los sorteos remite billetes a provincias y extranjero, remitiendo fondos a su administradora, doña Felisa Ortega. Madrid, Plaza de Santa Cruz, 2.

AGUA DE BORINES

Reina de las de mesa por lo digestiva, higiénica y agradable. Estómago, riñones e infecciones gastrointestinales (tifoideas).

†

EL ILMO. SEÑOR

D. Cayetano García y González-Montes

Magistrado de Audiencia territorial, jubilado.

Ha fallecido el día 4 de junio de 1930

EN LA VILLA DE NAVALCARNERO

a los ochenta y siete años de edad.

Habiendo recibido los Santos Sacramentos y la bendición de Su Santidad.

R. I. P.

Sus hermanas, doña Ignacia y doña Ascensión; hermanas políticas, doña Angela y doña Enriqueta González Montes y doña María Arteaga; sobrinos, sobrinos políticos y demás familia

RUEGAN a sus amigos se sirvan encomendarle a Dios.

Todas las misas que se celebren el día 4 del corriente en la iglesia parroquial de Santos Justo y Pástor (Maravillas) y la Exposición del Santísimo Sacramento el mismo día en el Oratorio de Misioneras del Santísimo (Travesía de Belén, 1), serán aplicadas por el eterno descanso de su alma.

Hay concedidas indulgencias en la forma acostumbrada. (A. 8)

Esquelas: HIJOS DE RAMON DOMINGUEZ. Barquillo, 39, primero. Teléfono 33019.

†

LA SEÑORA

D.ª ELISA MATEO SAGASTA ESCOLAR

VIUDA DE PINILLA

Falleció el día 28 de junio de 1930

A LOS OCHENTA Y DOS AÑOS DE EDAD

HABIENDO RECIBIDO LOS SANTOS SACRAMENTOS Y LA BENDICION DE SU SANTIDAD

R. I. P.

Todas las misas que se celebren durante el mes de julio los días 4 y 5 en la parroquia de la Concepción, el 6 en San Antonio (Duque de Sexto), el 8 en San Manuel y San Benito y en el Beato Orozco (General Porlier), el 9 en la iglesia del Rosario (Torrijos), y las del día 11 en los Carmelitas (Ayala, 27). La del 7 a las nueve y media en San Andrés y las que durante el año se celebren los días 26 a las nueve en el Beato Orozco, los 27 a las once en los Carmelitas, los 28 a las once en San Antonio, los 29, a las nueve, en San Manuel y San Benito; y en esta misma iglesia comenzarán las Gregorianas, el 15, a las diez y media.

En Zaragoza, el día 8, en Santa Engracia, altar de las Tres Ave Marías, y el 5, en las Esclavas y en Jesús Reparador, serán aplicadas en sufragio de su alma.

La familia suplica y agradecerá una oración y la asistencia a alguno de estos actos.

Por deseo de la finada no se invitó al entierro.

Varios señores Prelados han concedido indulgencias en la forma acostumbrada.

†

OCTAVO ANIVERSARIO

DE

DOÑA RAMONA GOICOCHEA E ISUSI

QUE FALLECIO EL 4 DE JULIO DE 1922

R. I. P.

Todas las misas que se celebren en los días 4 y 5 del actual en la parroquia de San Miguel Arcángel (General Ricardos, 5, Madrid), en la iglesia de las Clarisas (Avenida Leandro Teresa, 52, Carabanchel Bajo) y hasta el día 15 en la capilla del Asilo Goicochea e Isusi serán aplicadas por el eterno descanso de su alma.

La Junta de Patronos de la Fundación "Asilo Goicochea e Isusi"

RUEGA a sus amigos la tengan presente en sus oraciones.

Ag. 3.

†

LOS EXCELENTISIMOS SEÑORES

Don Luis Díez de Ulzurrun y López de Cerain

Y SU ESPOSA

DOÑA ELADIA ALONSO Y MORALES DE SETIEN

MARQUESES DE SAN MIGUEL DE AGUAYO

FALLECIERON, RESPECTIVAMENTE, LOS DIAS 4 DE JULIO DE 1901 Y 18 DE DICIEMBRE DE 1915

Habiendo recibido los Santos Sacramentos y la bendición de Su Santidad

R. I. P.

Sus hijos, hijos políticos, nietos, biznietos y demás familia

RUEGAN a sus amigos los tengan presentes en sus oraciones.

Todas las misas que se celebren mañana día 4 en la iglesia de Jesús, y los días 5, 7 y 18 en la parroquia de San Ginés, serán aplicadas por las almas de dichos excelentísimos señores.

Varios señores Prelados han concedido indulgencias en la forma acostumbrada.

UN AÑO MISIONAL

Con la clausura de la Exposición Misional de Barcelona, se da fin a un año de propaganda misionera, como no se ha visto nunca en España. No vamos a enumerar los diferentes actos, de los que algunos han constituido verdaderos acontecimientos, como la misa del Estadio y la Cabalgata misional.

Durante todo este año de Exposición, el Palacio de las Misiones ha sido indiscutiblemente el más visitado. Casi dos millones de personas han entrado por sus puertas y recorrido sus salas para admirar la obra grandiosa de la evangelización que los misioneros españoles llevan a cabo en el mundo.

No obstante las críticas circunstancias por que atraviesa España, nuestra innegable decadencia y vergonzoso escepticismo, todavía tenemos en nuestras misiones cerca de 2.000 misioneros entre sacerdotes y legos, y casi otras tantas misioneras, incluyendo las auxiliares indígenas. Es muy posible que, con la gracia de Dios y el empuje que ha dado a las obras misioneras la Exposición de Barcelona, se acreciente muy pronto este número. Todavía hemos de añadir alrededor de 4.000 sacerdotes españoles esparcidos por América y Filipinas, que podemos considerar como misioneros, pues viven y evangelizan lejos de su patria. De modo que, sumando hombres y mujeres, indígenas auxiliares, sacerdotes y legos, todavía España mantiene cerca de "ocho mil" obreros evangélicos fuera de sus fronteras, y muchos de ellos en países de infieles. Solamente a "Sala de los mártires", la más emocionante de la Exposición, formaría de suyo un curioso museo, en el cual los españoles apocados de hoy, podrían admirar el heroísmo generoso de tantos antepasados nuestros. Digan lo que quieran los extranjeros, España no cede a ninguna nación católica ni en el número ni en la cualidad de sus mártires misioneros, pues sólo de 1850 a 1882 dieron las misiones españolas 1.413 mártires.

También la "Sala de Santa Teresita" ha puesto de relieve cómo se va difundiendo entre nuestro pueblo el entusiasmo misionero. De suyo parecía una pequeña exposición con tantos ornamentos y objetos de culto destinados a las misiones. Al cabo de dos meses hubo que vaciar la sala, para llenarla de nuevo otra vez; luego volvió a llenarse, y así dos veces más. No obstante la modestia de los ornamentos litúrgicos que se destinan a las misiones, el valor de la primera remesa alcanzó a 250.000 pesetas, y otro tanto la segunda; 640.000 los de la tercera, y 472.000 los de la cuarta. Así que, sólo en ornamentos, se expedirán a nuestras misiones por valor de más de millón y medio de pesetas. No mentamos donativos de otro género, como aquel precioso automóvil que llamaba la atención de los visitantes.

Pero esperamos que no quedará ahí, y que los frutos ulteriores de esta Exposición Misional superarán en mucho a todo esto. Ahora se está celebrando la "semana de clausura", que promete ser tan concurrida como la semana de la inauguración. Dos series paralelas de actos se van desarrollando en torno a los temas misionales: unos, de índole técnica, y otros, de índole popular. Las iglesias se llenan para los segundos, y en los locales de los primeros se reúnen los especialistas. La "ciencia de las misiones", tal como la han organizado los alemanes, es una rama nueva y fecundísima de los estudios etnográficos. Las misiones propiamente dichas han recibido con ello nuevo impulso, mejor organización y métodos; un sentido más hondo y científico ha vigorizado los trabajos apostólicos de la misión secular de los misioneros católicos.

Aunque lo duden ciertos españoles que ignoran seguramente la Historia eclesiástica de España y sobre todo su obra evangelizadora en el mundo, nuestros misioneros han aportado también a esta ciencia, nueva al parecer, un gran número de obras monumentales que siguen siendo "clásicas" en cada una de sus secciones. El que quiera comprobarlo, vea el tomo tercero de la monumental bibliografía misional del P. Streit, y faltan muchas todavía.

Tenemos ya revistas y publicaciones que sirven de preciosa documentación para estudios misionales científicos, y acabamos de celebrar la mejor Exposición Misional de Europa, después de la Vaticana.

Y ahora, parabién a los organizadores; no es preciso ser profeta para predecir una nueva época de esplendor misional en nuestra Patria. Ha sido un año de siembra fecunda, que hará fructificar cumplidamente el "Amo de la mies".

Manuel GRAÑA

La situación política en Inglaterra

La política inglesa ha adquirido el tono agrio, descompasado y personal de los momentos de confusión. Hasta Baldwin ha perdido la serenidad y ataca en tono descompuesto "sin guantes" —ha dicho él mismo—a Lord Rothermere y Lord Beaverbrock, los dos magnates de la prensa que han querido imponer al partido conservador su programa y sus hombres. Naturalmente, los dos lores citados, que nunca se han distinguido por su continencia de lenguaje, han replicado en tono parecido y por su parte Lloyd George, famoso por sus exabruptos oratorios, ha dicho, comentando unas frases de Baldwin acerca de los candidatos liberales, que "se explicaba perfectamente la afición del jefe conservador a criar cerdos".

Pero no vamos a relatar aquí las incidencias del diálogo, sino a exponer la situación política del momento francamente mala por la división reinante entre los partidos y por la agravación de la crisis económica. La última estadística del paro forzoso registra 1.885.000 parados y, según los cálculos más optimistas, en el próximo invierno se llegará a los dos millones. Así las elecciones parciales celebradas recientemente han sido descalabros del partido laborista hasta el punto de que unánimemente se reconoce que ningún Gobierno británico se ha desgastado tan de prisa como el de Macdonald.

Un Gabinete que, como éste, no tiene mayoría parlamentaria, hubiera sido derribado ya sin el apoyo de los liberales y la convicción de que sería inútil la crisis. Porque el Gobierno que sucediese a los laboristas tampoco tendría mayoría y ninguno de los tres partidos desea unas elecciones. Los liberales porque, mientras no se modifique el sistema electoral, no pueden esperar más representación que la que ahora ostentan y los laboristas y los conservadores porque están divididos. El Labour tiene un grupo de izquierdistas indisciplinados del que nos hemos ocupado varias veces y en cuanto al partido conservador la agitación producida por la campaña de Lord Beaverbrock y su aliado si no basta para crear otro partido es suficientemente poderosa para restar a los "tories" la probabilidad de conseguir mayoría dado el equilibrio de fuerzas políicas que existe ahora en Inglaterra.

La división conservadora parecía acabada después del acuerdo entre Lord Beaverbrock y Baldwin acerca de los aranceles sobre productos alimenticios. Los conservadores tienen de este problema una experiencia amarga. Una derrota electoral en 1905 y otra en 1923. Así en el programa proteccionista de los conservadores queda excluído lo que se refiere a la alimentación. Pero si ha de establecerse una preferencia aduanera verdad entre los países del Imperio, parece imprescindible favorecer a los productos agrícolas de Australia, Canadá y Africa del Sur. Lord Beaverbrock, que defiende esa preferencia integral, propuso la celebración de un "referendum" para resolver el problema, si en la Conferencia Económica del Imperio se reconocía la necesidad de tasar los alimentos extranjeros importados. Así el pueblo británico decidiría la cuestión sin que su juicio fuera desviado por consideraciones partidarias.

Baldwin aceptó la propuesta y en un discurso pronunciado en enero la incorporó oficialmente al partido conservador. Ahora los dos lores quisieran prescindir del "referendum" y ésta ha sido la causa de la ruptura. De nuevo Lord Beaverbrock pide fondos a los "Cruzados del Imperio" para luchar en 200 distritos con candidatos independientes del partido conservador. Es seguro, como decimos antes, que esos candidatos no conseguirán triunfar, salvo excepciones, pero dividirán las huestes conservadoras e imposibilitarán el triunfo que en las circunstancias actuales, con el desvío manifiesto de la opinión hacia los laboristas, podía darse como muy probable.

R. L.

EN EL MUSEO DEL PRADO, por K-HITO

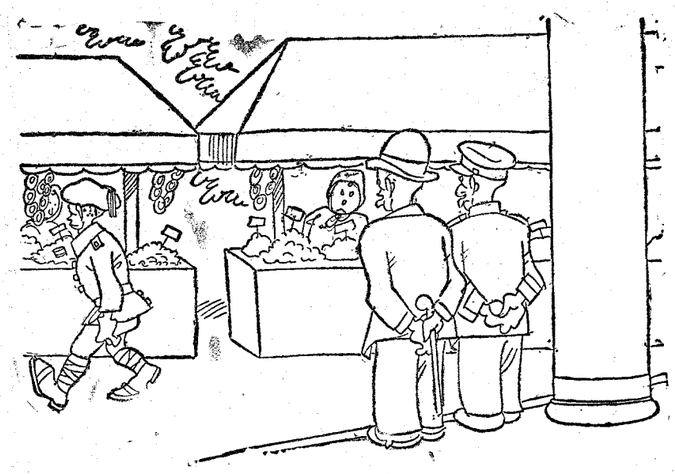

—Pero... ¿qué cuadro es éste?
—Pues... de autor desconocido.

QUEMA UNA GRANJA PARA DAR TRABAJO A LOS BOMBEROS

Había sido admitido como criado por un granjero inglés

LONDRES, 2.—Un muchacho de quince años acusado del delito de prender fuego a una granja porque "los bomberos se pasaban el día sin hacer nada", ha ingresado en un reformatorio de Norcester, donde permanecerá durante cuatro años.

El muchacho fué admitido como criado por un granjero de Winchenford, llamado William Rice. Pocos días después de ser admitido en la granja de Rice, un violento fuego despertó a sus ocupantes. El muchacho no se encontraba en la cama cuando fueron a despertarle para que no muriera abrasado. Poco después se le encontró en un campo de pajas, intentando prender fuego a un montón de paja.

Los bomberos de Kidderminster acudieron para apagar el fuego, pero llegaron demasiado tarde y sólo pudieron impedir que el fuego se propagase a las casas cercanas.

La declaración del incendiario no pudo ser más clara y decidida: "Prendió fuego a la granja porque me cansé de ver que se pasan días y días sin que los bomberos tengan que trabajar. Lo que siento es que cuando llegaron ya no tenían casi nada que hacer. Por eso había pensado prender fuego al pajar y al establo. Pero me encontraron antes de poder hacerlo."

Cartas a EL DEBATE

La Guardia provincial

Señor Director de EL DEBATE.

Muy señor mío: La circunstancia de vivir en pleno campo, unido al recuerdo de mis años no escasos, en que fuí guardia civil, y la actual profesión de labrador, me hacen sentir espiritual y materialmente la necesidad de que se establezca una institución que, llámese como se quiera, y dependa de quien dependa, atienda las necesidades siguientes: seguridad en los campos y de los campos. No contra los grandes crímenes, ni los grandes robos, no; para esos casos está la Guardia civil; me refiero al pequeño daño, al hurto diario y a la diaria infracción de las ordenanzas municipales. Ejemplos:

En las siembras próximas a los caminos, constantemente, los buches, potros y ganados de todas clases, al pasar van mordiendo de lo ajeno, lo que resulta al cabo del año un daño considerable.

En todas las fincas de campo se vive con el constante merodeo de gallinas, patos, palomas, etc.

La caza, no digamos, con hurón, lazos, perchas y escopetas, sin freno de ninguna clase.

La pesca, es lo más descuidado. No hace muchos días he tenido que auxiliar a un pescador que en mi propia finca estaba tirando cartuchos de dinamita al río Tajo, y le estalló uno en la mano derecha, y como usted supondrá se la destrozó... Para qué más ejemplos. Pues bien: ¿acaso el del coche, el del carro, el de la siembra, los de las fincas de campo, los perjudicados por la caza y pesca, van a dar parte al Juzgado municipal para que éste les imponga la multa o castigo que marca la Ley? No. Sería un desatino; lo primero, por la batalla que habría que librar en el campo para lograr el nombre y domicilio del dañador; tendría después que hacer un recorrido para encontrar el Juzgado competente, no encontraría al juez; no le harían caso; tendría que comparecer mil veces y por último, pagaría las costas del juicio y tendría que salir del pueblo escoltado por los insultos del vecindario y la Guardia civil.

Esto es lo que hoy ocurre. La Guardia provincial vigilaría, remediaría y jamás impondría una mortificación inutil, ni caprichosa a los ciudadanos.

Una principal misión de esta Institución sería el auxilio en casos de percance de "auto".

En una palabra, en la provincia de Madrid no debería haber más guardas (ni particulares), que los de esta Institución. Mucho más podría extenderme acerca de esta organización, pero temo haber rebasado ya los límites.

Suyo afectísimo s. s.

Agustín Robles

Teniente Coronel de Estado Mayor

"El Maquilón", 28 junio 1930.

SILUETA

LOS OPTIMISTAS

—¡Ay, Rodolfo, qué bien me vendrían un par de docenas de baños de ola!

—¡Y a mí! Pero, desgraciadamente...

—¡No tenemos dinero, ya lo sé, hijo, ya lo sé! ¡Habrá que bañarse, como todos los veranos, en casa y en la cocina!... ¡Qué pena, habiendo en el Norte esas playas tan lindas donde la gente se divierte tanto! La verdad, Rodolfo, que se la quitan a una las ganas de vivir...

—No te desesperes. Peor sería no verlo. Hasta ahora y eso que estamos en julio, no aprieta el calor.

—Lo de menos es el calor. Aparte de que ¡ya verás el que hace en agosto! Lo trágico es quedarse en Madrid, cuando hasta los gatos veranean, y el bañito con la regadera en la cocina... ¡No digas, Rodolfo, es tristísimo y además un plan de sainete de... Muñoz Seca!

—Bueno, Gertrudis, resignación y... prepara a las chicas para que nos vayamos a Recoletos. Es la única "playa" a que podemos ir. Y no creas que no lo deploro como tú. También, también envidio a los que pueden "asomarse" al mar.

Más tarde, un optimista, uno de esos seres felices, porque "viven lo que quieren vivir", sacando partido de las situaciones menos envidiables, se ha encargado de consolar a doña Gertrudis y a su cónyuge, desvaneciendo las tristezas de los dos.

Arrellenado en una de las sillas del paseo, la calva al viento, un puro en la boca y dándose aire con un abanico japonés muy chiquitín, don Feliciano ha saludable al matrimonio y a las niñas (dos "guayabas" paliduchas, esbeltas, y con la menor cantidad posible de ropa) invitándoles a que se sienten "a gozar de aquel edén". Colocadas las sillas en semicírculo y en tanto las "guayabas" insinuaban un "flirt" completamente inútil, claro es, con unos muchachos sentados en frente, el optimista, el hombre feliz, comenzó un elocuente y encendido elogio del "veraneo en Madrid", sin agua salada ni aguas sulfurosas...; o sea, sin más agua que la de Lozoya, cuando no la "cortan", que suele suceder.

—El mar, digan lo que quieran, es monótono, opinaba don Feliciano. Sus perspectivas siempre iguales, cansan: el olor a pescado ¡me revienta!, y las pulgas que se lo comen a uno vivo en casi todos los puertos de mar, ¡no las tolero! ¿La montaña? Sí, es sana, pero ¡hay que ver, señores ,lo que es meterse en una aldea de esas! Polvo, basura, por todas partes, aburrimiento horrible y a todas horas rodeado de vacas, mulas, perros y gallinas, destrozándose uno los pies en unas callejas pedregosas, que además huelen muy mal... ¡No me convence tal veraneo!

¿Los balnearios? ¡Tampoco! Esclavitud voluntaria, vivir pendiente de régimen, de la "hoja" que le coloca a uno el médico-director, previo el reconocimiento indispensable y los cinco o diez duros, indispensables también. Luego beber el agua, "pasearla" y no pensar más que en el agua. A las ocho, pulverización; a las diez, inhalación; a las once, el baño. Paseos interminables, de fiera enjaulada por unas galerías y en silencio o... hablando del agua. "¿Ha bebido usted "sus" vasos? ¿Se ha bañado usted? Y durante la comida y la cena: ¿Qué tal el agua? Y antes de acostarse: "Hay que madrugar para beber tempranito el primer vaso."

¡Horrible, señores! Sencillamente ¡insoportable! En cambio, aquí en Madrid, ¡qué noches en el Retiro, en el hipódromo, en Rosales, en Recoletos, en la Castellana o en la Moncloa! ¡Y esos botijos en el balcón, entre unos tiestos de claveles, que "dan" un agua fresca y deliciosa! ¡Y esta "playa" misma de Recoletos, umbrosa, tranquila, donde en verano acabamos por conocernos todos! ¡Un encanto, señores! Un encanto de temperatura y de sencillez, de ingenuidad, de... familiaridad. Somos los mismos del año pasado, del anterior y de hace cuatro, cinco, seis años. Las muchachas visten de otra manera, pero son las mismas: los muchachos se quedan ahora en mangas de camisa, pero son aquéllos; las mamás y los papás, un poco más estropeados, un poco más viejos, los reconocemos, no obstante, a casi todos. Se cruzan sonrisas y miradas cordiales, y la "perra gorda", importe de cada silla, es el signo eminentemente democrático, bajo el cual todos nos sentimos amigos. ¡Delicioso, no cabe duda! ¡Delicioso, no le dé usted vueltas, doña Gertrudis! No me hable de San Juan de Luz, San Sebastián, Santander, Biárritz, Trouville. Para veranear, ¡Madrid! O sea, para "playa" Recoletos: para balneario, Rosales; para paisajes, la Moncloa, la Dehesa de la Villa o el Retiro. Y para "no enterarse" del calor, la horchatita (vaso grande), que me tomo yo todas las noches a la una en punto. ¡Ríanse ustedes del Pommery "frappée", en la terraza del Gran Casino de Ostende! Que además cuesta... ocho duros la botella y puede sentarle a uno como un tiro. ¡Nada, nada, para veranear, Madrid! Y mientras los "veraneantes"... que no veranean desfilan desde Colón a la Cibeles y viceversa, don Feliciano, poniendo la mirada en las estrellas, ha murmurado con una sonrisa beatífica.

—¡Qué noche, señores! ¡Qué temperatura, qué cielo, qué... hermosa es la vida!

Curro VARGAS

Ayer fué suspendida en Malta la Constitución

El gobernador legislará por decreto

Dificultades en las negociaciones anglorrusas sobre las deudas

MALTA, 3.—El gobernador ha publicado una proclama, declarando en reforma la Constitución y confiriendo al gobernador plenos poderes para dictar leyes por medio de ordenanzas con la aprobación del Consejo ejecutivo o sin ella. Todas las ordenanzas del gobernador tendrán fuerza de ley.

Lord Strickland a Malta

LONDRES, 2.—Lord Strickland, primer ministro del Gobierno de Malta, ha salido en avión con destino a Le Bourget y Marsella, donde embarcará para La Valette.

Las deudas soviéticas

LONDRES, 2.—El "Morning Post" prevé que las negociaciones anglosoviéticas sobre la cuestión de las deudas serán largas y seguramente difíciles.

Inglaterra reclama el pago de 900 millones de libras esterlinas, que prestó a Rusia durante la guerra y los soviets, por su parte, contestan reclamando una crecida suma, por daños y perjuicios, con motivo de la intervención de las potencias aliadas durante la revolución soviética.

El paro forzoso

LONDRES, 2.—Hoy se ha publicado la correspondencia cruzada entre los jefes de los tres partidos políticos ingleses sobre la conferencia propuesta por el jefe del Gobierno para discutir acerca del paro forzoso y de la situación de la agricultura británica. El primer ministro había propuesto la reunión de representantes del Gobierno y de los dos partidos de la oposición acompañados cada uno de técnicos para discutir los remedios que podían emplearse; pero por la forma en que se hizo la propuesta que excluía determinadas medidas por el partido conservador, el jefe de éste. Baldwin, razonando esta negativa, dice en resumen lo siguiente: "Sobre el paro forzoso V. E. (Macdonald) ha dicho claramente que, a pesar de la invitación a los otros dos partidos sería el Gobierno quien decidiría lo que se debe de hacer. En realidad se nos invitó, no a formar una especie de Consejo nacional cuyas decisiones habían de prevalecer, sino a una conferencia en que nos sería sometido un plan del Gobierno con el objeto de ver qué facilidades podíamos conceder para su ejecución.

Esto era una innovación en nuestros procedimientos parlamentarios, según los cuales semejante declaración del Gobierno hubiera debido ser pronunciada en la Cámara de los Comunes. Por eso nos vemos obligados a preguntarnos si nuestra cooperación sería útil en estas circunstancias y con las restricciones propuestas por usted.

La opinión de los conservadores sobre el paro forzoso, y las causas y los remedios del mismo en lo que dependen de la acción política han sido expuestas frecuentemente. Creemos que la razón principal del aumento del paro ha de buscarse en la falta de confianza de la industria y del comercio en la política del Gobierno y de sus amigos y la excesiva carga presupuestaria que a causa de esa política deben soportar los contribuyentes de Inglaterra.

Creemos que el mejor remedio para todo esto es la salvaguardia arancelaria y la extensión y la obtención de tratamiento preferencial entre las diversas partes del imperio. Estas soluciones han sido excluídas del programa de la conferencia, y por eso nos parece que no se trataba de buscar una solución común.

CONGRESO DE CRITICOS CATOLICOS

Los críticos alemanes sienten en estos momentos la necesidad de dar a sus críticas la mayor unidad posible. Esta necesidad es de importancia capital para los críticos católicos. La crítica católica, cuando se refiere a escritores del otro campo, debe ser fiel a los principios del catolicismo y clara en la aplicación de sus juicios. Por otra parte, debe huír de aquellas generalidades y encomios que dan lugar a dudas y no permiten conocer si en definitiva una obra es buena o mala. Tan evidente es esto que creemos inútil toda argumentación en su defensa, ya que, en último término, se trata únicamente de la aplicación del credo católico.

Pero en la práctica, todo esto no es tan fácil como parece. Los críticos, aún los mejor intencionados, sienten cierta repugnancia a hacer una crítica severa de autores universalmente conocidos. Cuando una nación como la nuestra, se halla dividida en dos partes, es muy grande la tentación que los escritores de un bando tienen de tratar generosamente a los escritores de otra parte, con el fin de adquirir de este modo fama de espíritus abiertos y comprensivos. Además, la literatura nacional en sí misma, parece no admitir divisiones confesionales. Fácilmente un crítico católico que se muestra severo en sus juicios, adquiere fama de fanático, y esto hace muchas veces que autores inexpertos se sientan inclinados a prodigar alabanzas a obras que no lo merecen. Se advierte en periódicos y en revistas cierta confusión en las críticas, y este desconcierto casi impide frecuentemente al público católico orientarse con certeza respecto a los libros que diariamente se publican en Alemania y en el extranjero.

Movidos por estas consideraciones un grupo influyente de editores y críticos católicos, se reunió en Bonn para tratar sobre este punto importante de la vida católica. Asistieron a esta reunión los editores católicos más importantes de Alemania. Los principales católicos redactores de revistas y diarios. Los editores católicos se quejaron de que las obras por ellos publicadas no tuviesen en Alemania la resonancia debida. Hay que saber que ahora en Alemania los libros tropiezan con grandes dificultades por falta de mercado. Además, los libros son muy caros y los compradores muy escasos, especialmente cuando se trata de libros científicos. Los católicos de habla alemana son unos 32 millones, contando los de Austria y de Suiza. Existe, pues, para el libro católico un público considerable y culto, que podría constituir, dicen los editores, un mercado excelente para el libro católico. Pero la Prensa católica y las revistas no hacen todo lo que podrían en esta cuestión. Las críticas de libros, añaden, no suelen ser tan elocuentes como convendría a la causa católica. Y por esto la venta de los libros no alcanza las proporciones deseadas.

Esta queja de los editores merece que se le preste gran atención, ya que se trata de aquella clase de libros que defienden la causa y la Acción Católica.

También la queja ya mencionada a que antes aludíamos sobre la confusión existente en la crítica, fué escuchada en la asamblea con gran interés. Todos se convencieron de la necesidad de poner urgente remedio a los males indicados, y se adujeron numerosos ejemplos para confirmar los peligros de tal situación. Como los asambleistas no pudieron terminar en un solo día la discusión de las materias propuestas, y como gran número de los críticos católicos alemanes estaba ausente, se tomó el acuerdo de convocar un congreso general de críticos para continuar las deliberaciones.

Salta a la vista la importancia que la discusión de estos asuntos tiene para la causa católica. Las observaciones ya hechas, y las que seguramente se harán en el congreso convocado contribuirán al progreso de la misma.

Doctor FROBERGER

Colonia, junio, 1930.

Se hunde en el Danubio un barco petrolero

EN LA EXPLOSION MURIERON SIETE PERSONAS

BELGRADO, 2.—Un barco-aljibe, perteneciente a una Compañía rumana y destinado al transporte de petróleo, se ha hundido en el Danubio, a unos 30 kilómetros de Belgrado, a consecuencia de una explosión.

La catástrofe—en la que han perecido un marinero, su mujer, cuatro niños y un mecánico—resulta inexplicable porque el barco regresaba en lastre a su puerto de amarre.

UNA CORDILLERA SUBMARINA ENTRE AFRICA Y SURAMERICA

Tiene cinco mil metros de altura sobre el fondo del Océano

NAUEN, 2.—Ha ingresado en el Museo alemán de Munich, en la sección de Oceanografía, un relieve del fondo del Océano Atlántico entre los continentes Suramericano y Africano. Este relieve fué ejecutado y perfeccionado por medio de minuciosos sondeos llevados a cabo durante doce travesías entre ambos continentes, hace dos años, por el buque alemán explorador "Meteor".

Muestra el relieve la existencia de una cordillera en medio del Océano, el cual, por consiguiente, queda dividido en dos grandes valles, de cinco mil metros de profundidad, medidos desde la "cumbre" submarina de esta montaña.

La máxima profundidad es de 7.370 metros, y se encuentra en el lugar llamado "Bajo Romanche", cerca del Ecuador.

ARROJAN A UN ESTANQUE TODO EL BOTIN DE UNA NOCHE

Los bomberos tuvieron que secar el estaque para recuperar lo robado

LONDRES, 2.—Los bomberos de Epping trabajaron ayer durante varias horas para sacar el agua de un estanque, dentro del cual habían arrojado unos ladrones el botín de una noche de trabajo.

Los ladrones habían penetrado la noche anterior en una posesión de unos nobles de Epping. Cuando vieron que les perseguían arrojaron todos los objetos robados en el estanque de la finca.

El botín de los ladrones, compuesto de unas vajillas de plata, y otros objetos de gran valor, fué totalmente recuperado cuando los bomberos terminaron de desecar el estanque.

Ha habido superávit en el presupuesto yanqui

WASHINGTON, 2.—El ejercicio fiscl que terminó ayer se ha liquidado con un "superávit" de 184 millones sobre las cantidades previstas.

El señor Mellón ha declarado que los pagos en metálico por deudas de guerra se han elevado a 76 millones de dólares.

Folletín de EL DEBATE 75)

R. M. GOURAUD D'ABLANCOURT

LAS ESPINAS TIENEN ROSAS

NOVELA

(Versión española de EMILIO CARRASCOSA expresamente hecha para EL DEBATE)

(Ilustraciones de Agustín.)

toje difícil. ¡Venceré, tía, mejor dicho, venceremos! No lo dudes.

—Me complace verte tan animoso y bien dispuesto. Eres digno de mí, sobrino—replicó orgullosa la señora de Kerdaniel—. Los hombres de mi familia fueron siempre esforzados caballeros que lo fiaron todo, aún en los momentos más difíciles, al auxilio divino y a su valor personal. Está demostrado que un hombre creyente y valeroso consigue lo que se propone.

Después de contemplar largamente, con indisimulable embeleso, al apuesto muchacho, la dama, llevada de una intuición que no pudo menos de inquietarla, preguntó:

—¿Dispones de algún dinero, Juan?

—Muy poco, si he de serte franco, tía Yolanda—respondió un tanto avergonzado el conde de Sautré.

Y para corroborar su afirmación con la fuerza incontrastable de los hechos, mostró un lindo bolso de seda, de colores vivos, primorosa labor de aguja de Heliona, que se lo había regalado, pero tan flácido, tan mal provisto, que movía a piedad.

—Espera, voy a proporcionarte algunos escudos para que puedas hacer frente a cualquier circunstancia imprevista—le dijo la señora de Kerdaniel, con aquel

A este paso, me arruinas, sobrinito..

acento lleno de afectuosidad que empleaba siempre que se dirigía a su sobrino predilecto, al que amaba como si fuera su hijo—. Prométeme que sabrás conducirte con prudencia, y ten cuidado de "Júpiter", y no me lo desgracies. ¡Oh, si no fuera en servicio de la causa!... ¡A cualquier hora habría entregado yo ni a ti ni a nadie el más bello ejemplar de mis caballerizas!

La vieja marquesa entró en su gabinete, y se encaminó derechamente a su mesa-escritorio. Después de hacer jugar la cerradura del mueble, extrajo de uno de los cajones una bolsa repleta de luises y monedas de plata. Tomó cinco de los relucientes luises, a los que añadió un buen puñado de escudos, y volviendo al sitio en que la esperaba Juan de Sautré, le entregó el dinero, al mismo tiempo que le decía:

—A este paso, me arruinas, sobrinito,

¡Oh, qué bello lema el nuestro...

pero no quiero que puedas decir nunca, ni pensarlo siquiera, que soy una vieja avarienta y tacaña. Por otra parte, el hecho de haber sido robado dentro de mi casa, me obliga en cierto modo a acudir en tu auxilio y a facilitarte medios que te permitan recuperar los documentos de que has sido despojado.

—¡Oh, tía Yolanda!, ya sabes que entre nosotros no deben existir otras obligaciones que las nacidas del afecto, que las que nos imponga nuestro mutuo cariño.

La señora de Kerdaniel agradeció con una sonrisa las delicadas palabras del muchacho y prosiguió:

—Una recomendación tengo que hacerte y quiero que la grabes en tu memoria para que no se te olvide, porque es de la mayor importancia.

—Te escucho con toda la atención de que soy capaz.

—El coronel de Rovilly, tu primo, lleva una valija repleta de objetos preciosos, que los legitimistas de Rennes deseamos ofrecer como testimonio de adhesión a nuestro rey Carlos X, a nuestra venerada duquesa de Berri y al infantil Enrique de Francia. Teodoro se me ofreció a llevarlos, y no tuve inconveniente en confiárselos, segura de su caballerosidad.

—¿Y qué es lo que pretendes de mí?

—Que no pierdas de vista la maleta desde que le des alcance a tu primo, y que en el caso de que a Teodoro le ocurra alguna desgracia, te hagas cargo de ella para que los regalos lleguen a su destino.

—Llegarán, tía Yolanda, está tranquila. Esos regalos son sagrados y corren de mi cuenta.

El joven legitimista abrazó con ternura a

(Continuará.)