EL TIEMPO (Servicio Meteorológico Oficial).—Probable para la mañana de hoy: Toda España: Tiempo de cielo claro, con pocas nubes. Protectorado marroquí: Cielo despejado. Temperatura: máxima de ayer, 37, en Córdoba; mínima, 10, en León. En Madrid: máxima de ayer, 29; mínima, 15. (Véase en quinta plana el Boletín Meteorológico).

EL DEBATE

PRECIOS DE SUSCRIPCION
MADRID ..... 2,50 pesetas al mes
PROVINCIAS ..... 9,00 ptas. trimestre
PAGO ADELANTADO — FRANQUEO CONCERTADO

MADRID.—Año XX.—Núm. 6.585 • Sábado 23 de agosto de 1930 — CINCO EDICIONES DIARIAS — Apartado 466.—Red. y Admón., COLEGIATA, 7.—Teléfonos 71500, 71501, 71509 y 72805.

ARGENTINA FRENTE AL PANAMERICANISMO

Un diplomático argentino ha advertido a los profesores y estudiantes del Instituto de Estudios Políticos de Williamstown que la Argentina se retirará de la Unión Panamericana tan pronto como la generación presente llegue a gobernar al país. El conferenciante invocaba para justificar esta actitud una razón fundamental: la desigualdad que existe entre los países que forman parte de Panamérica. E insinuaba otros motivos que nos place llamar secundarios. El más importante de ellos es la política arancelaria norteamericana, cuyos procedimientos están en la mente de todos los españoles y no hemos de recordar aquí. La Argentina es uno de los países que más han sufrido con el nuevo Arancel. Es natural su reacción y la táctica que proclaman sus hombres políticos. "Compremos a los que nos compran". De ahí su reciente acuerdo con Inglaterra.

Pero la clave del descontento reinante en los países de América española contra la organización panamericana reside principalmente en la doctrina de Monroe. Hagamos constar ante todo que ese afán de igualdad entre las naciones distingue a la política internacional argentina. No decimos que las otras naciones de Hispanoamérica no sientan ese mismo anhelo de justicia. Pero nadie dejará de reconocer que la Argentina lo ha proclamado siempre, hasta en forma que podía parecer más bien demagogia que democracia. En 1922 Puyrredon abandonó la Asamblea de Ginebra en defensa de ese principio y desde entonces la nación del Plata ha permanecido alejada de la Sociedad de las Naciones. Algunos juzgarán que esa actitud no ha sido prudente, pero es forzoso admitir que atrae todas las simpatías.

Del mismo modo los Gobiernos de la Argentina se han distinguido en sus combates contra la doctrina de Monroe. Nadie ha proclamado con más fuerza que se trata de una teoría arcaica, e inútil de invocar ahora, en defensa de la justicia. Las ideas de Monroe, respaldadas y casi inspiradas por Canning—no conviene olvidar esto, siquiera sea para situar en su verdadero punto el idealismo norteamericano—, tuvieron su momento cuando la Santa Alianza parecía decidida a intervenir contra las colonias españolas, sublevadas e independientes ya de hecho. Pero de esto hace más de cien años. Después ha existido Roosevelt. Y la interpretación que el célebre e impulsivo presidente dió a la doctrina de su predecesor está escrita con letras de sangre española: Panamá, Nicaragua, Santo Domingo... Las palabras de Monroe se convirtieron en una teoría unilateral de intervención. ¿Cómo podían los países hispanoamericanos aceptarlas?

Así hemos tenido en estos últimos tiempos abundantes manifestaciones de esa repulsa. Citemos las más recientes. Seis naciones de la América española se han negado a firmar el pacto contra la guerra porque de él queda virtualmente excluída Norteamérica en lo que se refiere al Nuevo Continente. Puede decirse también que en la Conferencia Panamericana de 1928, en La Habana, la doctrina de Monroe en la forma que se había adoptado últimamente, fué repudiada. Por último—y ésta es también una declaración argentina—, en la sesión del 28 de febrero de 1928 del Comité de arbitraje y seguridad de Ginebra, el señor Cantilo, delegado del Gobierno de Buenos Aires, rechazó de modo inequívoco el artículo 21 del pacto de la Sociedad de Naciones en la parte que califica de entente regional a la teoría citada. "Es inexacto—dijo—, completamente inexacto dar el nombre de entente regional, como lo hace el artículo 21, ni siquiera por vía de ejemplo, a una declaración política unilateral que nunca, que yo sepa, ha sido aprobada explícitamente por los otros países de América".

Todas estas protestas no han sido inútiles, aunque en la práctica el poder de los Estados Unidos permita usurpar facultades a la soberanía de otras naciones. La opinión de Norteamérica empieza a comprender que su política absorbente, monopolizadora del panamericanismo, amenaza enajenarle por completo las simpatías de sus compañeros continentales. En esas mismas conferencias de Williamstown, uno de los más famosos internacionalistas norteamericanos ha propuesto una modificación de la doctrina de Monroe. Propone que de ahora en adelante sea "internacionalizada", es decir, que deje de ser una declaración unilateral para convertirse en una especie de pacto común que todas las naciones de América pueden interpretar.

Antes de esta intervención de Brown Scott, Mr. Clark, ex subsecretario de Estado y consejero jurídico de Mr. Morrow en la Embajada de Méjico, había presentado un memorándum a la secretaría de Estado de Wáshington, en el que recomendaba que se abandonasen en una declaración oficial las modificaciones introducidas por Roosevelt en la doctrina de Monroe y se la dejase reducida a su primera expresión: una medida de defensa de América frente a cualquier intento de intervención europea.

¿No coincide esto con el comentario de "La Nación", de Buenos Aires, al discurso de Brown Scott? ¿No es esto confesar que la tal doctrina ha perdido su razón de ser y debe considerarse tan sólo como un documento histórico, archivable para uso de los alumnos de Derecho Internacional? Porque nadie que discurra rectamente puede creer que ningún país europeo está en condiciones de intervenir en un Estado americano, aunque esa fuera su intención. Nadie amenaza la independencia ni la soberanía de las naciones americanas, nadie..., excepto los Estados Unidos.

De ahí los recelos expresados cada día con más intensidad por los Gobiernos hispanoamericanos contra la doctrina de Monroe. Así se explican también las dificultades cada vez mayores de la Unión Panamericana. Hoy es un instrumento en manos de Wáshington, que además ha inventado un Código impreciso, nebuloso y sutil para reglamentar su propia política frente a los demás países de América, un Código que no podría existir sin el apoyo de los acorazados y los cañones norteamericanos.

DEL COLOR DE MI CRISTAL

EL NO DE LA NIÑA

¿No sabeis? El consejo de familia de la niña ha acordado traerla a España. Hace unos días se reunieron en San Sebastian todos los tíos, todos los primos y todos los demás parientes que forman el consejo; y el acuerdo fué tomado por unanimidad.

Parece que la niña los tenía hartos porque no quería venir. En vista de ello han resuelto no hacer caso del no de la niña y traerla por las malas.

La reunión de parientes fué muy cordial. A prevención se habían dejado en el guardarropa las pistolas, las navajas y los garrotes. Todos estuvieron conformes en no pelearse hasta después que venga.

Ahora van a pasar la frontera para traerla. La tienen educándose en un colegio laico francés porque la chica había salido algo rabanera y se presentaba muy mal. Gracias a los esfuerzos de los profesores y a un viaje de estudios por Rusia se confía en que no meterá la pata cuando haga vida de Sociedad de Naciones.

¿A qué la dedicarán? Se ignora. Lo ignoran sus mismos parientes. Por de pronto la traerán bien agarrada entre todos, no solo para que no se les escape sino para que cada uno tenga la tranquilidad de que los demás no se la llevan. Luego, cuando ya estén en casa tirarán todos hacia sí a ver quién puede más; y si con los tirones le rompen el vestido no faltarán contribuyentes que lo paguen.

La niña no es mala, la pobre. ¡Pero hay que ver la familia que tiene! No importa que su tío el señor Niceto, que es el pariente de mejores modales, la quiera ver modosita, hacendosa y muy mujer de su casa. ¡Menudos puntos hay en la parentela para permitirlo! ¡Y buena se pondría ante su formalidad la gente entusiasta; que si la espera con ilusión es porque la cree tan asequible como la Dolores de la copla! "Si no va a haber "juerga"—dirán—¿para qué viene esa "pasmada"?

Lo chusco del caso será que después del acuerdo en firme y de molestarse los parientes en hacer un viaje a Francia para traerla, ella se ponga testaruda—como a veces se ponen las niñas—y diga que no y que no. ¡Lo ha dicho ya tantas veces! Con eso cuentan ellos. Pero además cuentan con que tampoco la quiere recibir el pueblo en que piensan domiciliarla. Y ni a lo uno ni a lo otro le dan importancia alguna. Como puedan la traen. Los preparativos se hacen con la mayor actividad posible. Ahora parece que tienen todos las manos en los bolsillos. Pero ya los conoceis. No perdáis de vista sus manos. En el guardarropa se han dejado pistolas, navajas y garrotes, y si les dejan no han de privarse del gusto de armar una zambra gitana de las de ole mi niña.

Tirso MEDINA

Indice - resumen

Deportes ..... **Pág. 4**
Cinematógrafos y teatros... **Pág. 4**
Información comercial y financiera ..... **Pág. 6**
Las espinas tienen rosas (folletín), por M. Gouraud d'Ablancourt ..... **Pág. 6**
Desventuras de Salión I (Historieta infantil), por Mariano. (Dibujos de Dubón) ..... **Pág. 7**
Nuevos partidos y vieja política, por el Dr. Froberger ..... **Pág. 8**
Tipos de ahora, por "Curro Vargas" ..... **Pág. 8**

—o—

PROVINCIAS.—Un incendio ha destruído totalmente la mitad del Hospital de Burgo de Osma.—El Ayuntamiento de Zaragoza aprueba la construcción de cuarenta escuelas y tres parques infantiles.—En Valencia ha terminado con éxito la perforación de un pozo artesiano, que arroja agua termal y sulfurosa.—Se aplaza la clausura de la feria de Gijón hasta el día 28 **(página 3).**

—o—

EXTRANJERO.—Los partidos han llegado a un acuerdo en Bolivia para las elecciones presidenciales.—Se ha encontrado el cadáver del explorador sueco Andrée; fué el primero que intentó llegar al Polo en globo.—El partido del Estado alemán acepta la invitación de los otros grupos **(páginas 1 y 3).**

SE ENCUENTRA EL CADAVER DEL PRIMERO QUE QUISO IR AL POLO EN GLOBO

El ingeniero sueco Andree intentó ese viaje con dos compañeros hace treinta y tres años

Las últimas noticias suyas enviadas por una paloma mensajera eran del 13 de julio de 1897

El cadáver de Andree y el de otro compañero han aparecido en la Tierra de Francisco José

OSLO, 22.—La expedición científica del doctor Horn, que estudia este verano la tierra de Francisco José, ha encontrado el cuerpo de Salomón Augusto Andree, el ingeniero sueco que intentó llegar al polo Norte en globo el año 1897, y del que no se habían tenido más noticias que las de una

paloma mensajera recogida por un ballenero y algunas boyas flotantes que dejó caer el explorador. Hasta ahora no hay más detalles, sino que el cuerpo de Andree está en excelente estado de conservación.

Dos cadáveres

OSLO, 22.—El doctor Horn, que ha descubierto en la Isla Blanca el cuerpo del explorador Andree, comunica que junto a éste se hallaba un trineo y una lancha, un libro de observaciones y algunos objetos con las marcas del explorador. A algunos metros de distancia del cuerpo se hallaron algunas ropas y en un bolsillo de éstas el carnet de ruta y otros objetos diversos. También se halló el cadáver de otro miembro de la expedición que no ha podido ser identificado hasta ahora. Todo se encontraba en buen estado de conservación.

La noticia en Suecia

ESTOCOLMO, 22.—La noticia de haberse encontrado el cuerpo de Andree ha galvanizado literalmente a la opinión. Los diarios han publicado extraordinarios con la noticia.

Según dicen de Oslo no solamente se ha encontrado el cuerpo del aeronauta, sino también el diario de los exploradores. Los balleneros que han traído la noticia dicen que según las notas dejadas por el explorador el globo no cayó, sino que descendió normalmente y los exploradores aprovecharon uno de los depósitos de víveres que por precaución se había construído para ellos en la Tierra de Francisco José. Es decir, que Andree y sus compañeros han sobrevivido al fracaso de su viaje meses y quizás años.

Así se explica la persistencia de los dichos de los esquimales que aseguraron durante mucho tiempo que tres hombres blancos habían bajado del cielo con fusiles y se habían instalado en las regiones polares.

El globo había aterrizado

ESTOCOLMO, 23.—El coronel Swedenborg, que mientras duraron los preparativos de la expedición Andree permaneció en Spitzberg, por si algún miembro de la expedición desistía de

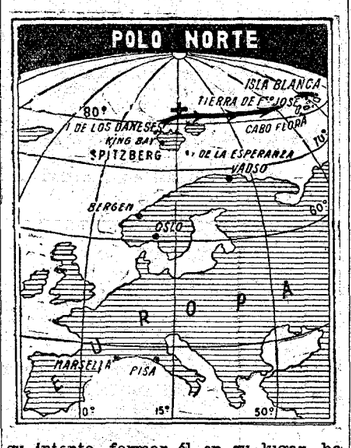

su intento, formar él en su lugar, ha declarado que el descubrimiento del trineo y de la lancha demuestra que el globo tomó tierra en la Isla Blanca sin incidentes. La expedición llevaba víveres para seis meses y estaba, además, provista de armas y municiones, a fin de defenderse de los osos polares y poder alimentarse de caza, manteniéndose así de una manera indefinida.

Las noticias que envía el doctor Horn indican que los cuerpos se hallaban recubiertos de una ligera capa de hielo y en buen estado de conservación. A pesar de haberse hallado en las proximidades del lugar huellas de osos, no se ha observado ningún destrozo ni en los cadáveres ni en los objetos.

* * *

OSLO, 22.—Los restos del explorador sueco Andree, desaparecido en 1897 al intentar una exploración en el Spitzberg en globo, han sido hallados por una expedición noruega en la isla Blanca (Tierra de Francisco José).

El cadáver está bien conservado.

* * *

La última noticia que se tuvo de Andree fué el siguiente mensaje en una paloma mensajera recogida por el ballenero Aiken el día 20 de julio de 1897, es decir, nueve días después de la partida de los exploradores: "13 de julio, a las doce horas y treinta minutos de la noche; 82 grados y 2' de latitud N. y 15 grados y 5' de longitud E. Buen viaje hacia el E. Todo va bien a bordo. Es la tercera paloma."

Andree, con sus compañeros Frankel y Strindberg, salió de la isla de los Daneses en el archipiélago de Spitzberg el día 11 de julio de 1897. Había intentado el mismo viaje el año anterior, pero la falta de vientos favorables le hizo abandonar el propósito. Probablemente esto tuvo parte de culpa en la catástrofe, pues el ingeniero sueco salió, a pesar de que la barquilla del globo se averió algo al arrancar y de que la envoltura del mismo estaba en mal estado y perdía gas. Tanto es así que uno de los que deberían haber hecho el viaje calculaba que el globo perdía 50 metros cúbicos por día y que, en vez de mantenerse en el aire mes y medio, como esperaba Andree, escasamente hubiera podido navegar ocho días.

El "Aguila", que así se llamaba el globo, salió con viento SO. bastante fuerte, que empujaba el globo a 44 kilómetros por hora, pero este viento debió cesar poco después, puesto que la paloma mensajera a que nos hemos referido, soltada el día 13 de julio cuarenta y seis horas después de la salida, coloca al globo a 225 kilómetros del punto de partida, es decir a mucha distancia del Polo.

En vista de que no llegaban más noticias de los aeronautas, el Gobierno noruego equipó un barco, el "Victoria", para que explorase la costa Norte de Spitzberg, donde unos pescadores aseguraban haber visto caer un objeto oscuro de forma parecida a la de un globo y otros haber oído gritos; pero el buque volvió sin encontrar rastro de los fugitivos.

Otro barco preparado para seguir a la expedición, y que se había dirigido a la tierra de Francisco José, regresó también al empezar el otoño sin haber encontrado rastro de los aeronautas. Había dejado en el Cabo Flora un depósito de víveres, como ya estaba convenido.

Al año siguiente una expedición, de la que formaba parte el hermano de Frankel, exploró después de muchas peripecias la costa de Siberia; pero tampoco trajo ninguna noticia. Sin embargo, durante ese año y el siguiente se continuó la exploración, pues como los náufragos llevaban víveres para cuatro meses y armas, cabía la esperanza de que estuviesen vivos en cualquier rincón de las tierras árticas. Por otra parte, los rumores de que se les había visto o de que se había encontrado alguna boya era frecuente. El explorador Rasmussen encontró tela de globo en algunas cabañas de esquimales, que le dijeron que era de unos hombres blancos que habían bajado del cielo con fusiles; pero no pudo tener más noticias.

Después de Andrée, hasta Amundsen, se hizo otra tentativa de llegar al Polo en globo libre. En 1907 Wellmann quiso salir también desde Spitzberg, pero el viento le destrozó el aparato. Probablemente esto le salvó, pues una expedición en globo libre es una temeridad. Basta ver las dificultades con que se ha luchado al hacerla en dirigibles modernos, que, aunque pequeños, eran superiores en mucho a los empleados por los aeronautas de 1907 y de 1897.

Andrée era ingeniero. Había nacido en 1854 en Grejja, en Suecia. Siempre tuvo afición a la Aeronáutica, y en 1895 decidió intentar el vuelo al Polo. Salió, en efecto, para no volver sino al cabo de treinta años, muerto.

La Unión Nacional en Bolivia

NO HABRA LUCHA EN LAS ELECCIONES

Ha sido designado presidente don Daniel Salamanca

Se aplaza en Perú la presentación de los presupuestos de 1931

LA PAZ, 22.—La Junta Militar ha logrado llegar a una fórmula sobre las elecciones presidenciales, por medio de la unificación de todos los partidos. De esta forma se procedió a la designación de presidente, que recayó en el señor Daniel Salamanca. Para la vicepresidencia fué designado Ismael Montes, y para el cargo de segundo vicepresidente, Bautista Saavedra. — **Associated Press.**

Los presupuestos en Perú

LIMA, 22.—El presidente Leguía ha enviado un mensaje al Congreso en el que permite se retrase la presentación de los presupuestos para 1931, hasta después del 31 de este mes, fecha que constituye el término del plazo constitucional para su presentación.

El presidente Leguía atribuye también en su mensaje la actual situación financiera de la nación a la crisis que se experimenta en la producción algodonera y de la caña de azúcar.—**Associated Press.**

Anulación de un contrato

BUENOS AIRES, 22.—La Compañía norteamericana que asegura el servicio postal entre Buenos Aires, Montevideo, Chile y Nueva York ha pedido al Gobierno la anulación del contrato, alegando la competencia que se le hace por otras Compañías.

Aparece el cadáver del comodoro King

LONDRES, 22.—El mar ha devuelto los cadáveres del comodoro King y de uno de sus amigos, que perecieron ayer en el naufragio del "Islander".

ACUERDOS DEL CONSEJO DE MINISTROS

SE CONDONAN LAS MULTAS IMPUESTAS POR LA DICTADURA

El Gobierno solicitará de las Cortes el crédito para efectuar el reembolso

Las listas definitivas del censo electoral estarán publicadas el 7 de diciembre

Es ampliado hasta el 15 de septiembre el plazo para reclamaciones

Se reduce en un millón de pesetas la nómina del personal del Monopolio de Petróleos

A las cinco y cuarto llegó a la Presidencia el ministro de Marina, quien dijo a los periodistas:

—No tengo noticias que facilitarles a ustedes porque acabo de regresar de Santander. Esta mañana llegué a Madrid. Si quiero que hagan ustedes pública la gran brillantez que revistió el desfile de las fuerzas de la Armada. Creo que las próximas maniobras navales contituirán un gran éxito por el espíritu que anima a la Marina. Yo no pienso asistir a esas maniobras, porque como el Rey no irá a ellas, yo creo que no es obligada mi asistencia.

Seguidamente llegó el ministro de Hacienda, señor Wais, quien manifestó:

—Me propongo informar al Consejo acerca de mis primeras impresiones en orden a la situación general de la Hacienda y al problema de los cambios, en su aspecto monetario, problema éste que, como ustedes ven, tiene una enorme importancia en estos momentos. Al terminar la reunión ministerial les facilitaré a ustedes una nota con todo lo expuesto en ella por mí.

El general Berenguer dijo que no tenía ninguna noticia de particular que dar a la Prensa. Interrogado acerca de si saldrá mañana, por fin, para Santander, afirmó que todavía no lo tenía decidido. Otro periodista le preguntó si sería largo el Consejo, a lo que repuso: "Creo que no será largo, porque supongo que no habrá muchos asuntos de que ocuparnos, y, por otra parte, el ministro de Gracia y Justicia tiene que salir esta noche, a las nueve y media, para Málaga, donde asistirá a un fiesta familiar".

El ministro de Trabajo declaró:

—Cambiaré impresiones con mis compañeros de Gabinete sobre la ampliación de los plazos legales para la confección del Censo electoral.

Los demás consejeros se limitaron a saludar a los periodistas.

Poco después de la cinco y media quedó reunido el Consejo.

A esa hora llegó el presidente del Consejo Superior Bancario, señor Suárez Inclán, quien dijo a los periodistas:

—He venido a saludar al presidente y al nuevo ministro de Hacienda, y a ponerme incondicionalmente a sus órdenes. No he podido hacerlo antes por la enfermedad de uno de los miembros de mi familia, pero no he querido dejar de hacerlo antes de mi marcha a San Sebastián, donde el próximo domingo presidiré la reunión del Consejo Superior Bancario.

A la salida

A la salida del Consejo, el ministro de Hacienda, que fué el primero en abandonar la Presidencia, se anticipó a las preguntas de los informadores y dijo:

—No hablaré absolutamente nada. Mi pensamiento queda reflejado exactamente en la nota que se les ha entregado. Por consiguiente, no esperen ampliaciones.

El ministro del Trabajo manifestó que se habían ocupado de asuntos electorales, como se indica en la referencia oficiosa. El de Economía dijo que había llevado un expediente de subvención para la Feria de Muestras de Gijón, la cual será clausurada el próximo domingo con su asistencia.

Al salir el presidente se le preguntó:

—¿No hay nada de altos cargos?

—Yo no tengo ninguna noticia.

—¿Cuándo marcha de nuevo a Santander?

—Hombre, no creo que sea esto una nota política. Por cierto que no lo tengo todavía pensado.

—De la visita del señor Suárez Inclán, ¿no nos puede decir algo?

—Nada. Ha sido puramente una visita de cortesía, ya que no nos habíamos visto desde San Sebastián. Además, ha durado un minuto. De modo que ya pueden figurarse que no hemos tenido tiempo de tratar nada importante. Por otra parte, si fuese una cosa de los cambios, la visita era más bien propiamente al ministro de Hacienda. En fin, señores, que no hay nada de particular. Muchos expedientes de trámite y tranquilidad.

NOTA OFICIOSA

"Presidencia.—Habiendo elevado solicitud al Gobierno alguno de los perjudicados con la imposición de las multas que la Dictadura llamó extrarreglamentarias, pidiendo la revocación de las mismas, se han planteado varios problemas jurídicos que el Gobierno procura resolver restableciendo los derechos perturbados y reparando los perjuicios sufridos, produciéndose para ello con la más escrupulosa sujeción a una orden legal, no sólo en cuanto declaraciones de fondo sobre el asunto, sino también en el procedimiento.

Por eso, sintiendo como el que más la necesidad de reparar uno de los agravios que causaron mayor alarma en la conciencia jurídica del país, no ha querido confiar la determinación de las soluciones concretas que hubiera de adoptar a propia experiencia, y ha requerido para mayor ilustración y mejor garantía informes a este respecto del más alto Cuerpo consultivo de la Nación.

El Gobierno se congratula al encontrar completa coincidencia de su propio criterio con el dictamen del Consejo de Estado al estimar que el actual Gobierno tiene competencia, dentro del orden legal estatuído, para declarar por sí propio en vía gubernativa la ilegalidad de aquellas sanciones y ordenar su revocación, y que debe responder el Estado a la reparación de los perjuicios contra la ley por los organismos representativos del Estado mismo, sin perjuicio de ulteriores exigencias de responsabilidades personales.

Pero al llegar al trámite de la material devolución a que el Gobierno quería llegar, la rigidez de los preceptos legislativos crea dificultades que no puede obviar; conduciéndose dentro de las normas legales y ajustándose a ellas, solicitará de las Cortes el correspondiente crédito para efectuar el legítimo reembolso.

Hacienda.—El ministro informó al Consejo de sus primeras impresiones sobre la política general del ministerio y sobre el problema de los cambios en los términos que se refleján en la nota que por separado será entregada a la Prensa.

Se aprobó una real orden prohibiendo determinadas operaciones entre Bancos y banqueros establecidos en España para evitar la multiplicación de las mismas sobre una sola partida de divisas con encarecimiento en cada transacción.

Se aprobaron las nuevas plantillas del monopolio de petróleos con una economía de 962.480 pesetas, que, unidas a las obtenidas anteriormente desde el mes de febrero por reorganización de servicios suma aproximadamente cinco millones de pesetas.

Se aprobó un expediente de concesión de un crédito extraordinario favorablemente informado por el Consejo de Estado de un millón de pesetas con destino a remediar los daños causados por el terremoto registrado el día 5 de julio en Montilla (Córdoba).

Gracia y Justicia.—Expediente proponiendo la concesión del beneficio de libertad condicional a favor de 18 penados de distintas prisiones.

Trabajo y Previsión.—Dió cuenta de las noticias recibidas de toda España sobre la publicación de las listas provisionales del censo electoral, noticias que revelan un plausible interés del público por la depuración del censo.

En relación con este asunto se acordó, a propuesta del ministro de Trabajo, ampliar los plazos fijados, según se ha pedido unánimemente; pero a condición de que las listas definitivas se publiquen lo más tarde el 7 de diciembre. También propuso la adopción de disposiciones que faciliten la expedición a los electores de los documentos necesarios para acreditar sus derechos con referencia a la debida constancia de sus nombres en las aludidas listas.

Economía.—Concesión de una subvención de 10.000 pesetas a la Exposición agropecuaria que se celebra en la Feria de Muestras de Gijón.

Estado.—Conferencia en Lisboa sobre unificación, balizage y alumbrado en las costas. Propuesta de acuerdo con Marina y Fomento para la asistencia de un delegado designado por cada uno de los ministerios.

Marina.—El ministro dió somera cuenta al Consejo de las gestiones practicadas para resolver el problema de las comunicaciones marítimas interoceánicas y repartió a los consejeros copias del anteproyecto para su estudio y posterior resolución del Gobierno."

Medidas contra la especulación

Los Bancos no podrán adquirir más moneda extranjera que la que necesiten para la demanda diaria de sus clientes. Intervención de los profesores mercantiles de Hacienda.

UNA NOTA DEL MINISTERIO DE HACIENDA

A la salida del Consejo de ayer tarde el ministro de Hacienda facilitó a los periodistas la siguiente nota oficiosa de su Departamento:

"El ministro de Hacienda expuso al Consejo sus primeras impresiones sobre la política general del ministerio y sobre el problema de los cambios, aun entendiendo que para formar una convicción personal en esta última materia, en su aspecto monetario, por lo que se refiere a su actual momento de agudeza, precisa adquirir y contrastar más datos y entrar en relación directa con sus complejos aspectos.

Considera base esencial de toda política económico-financiera, siguiendo las normas trazadas por su antecesor, la mayor severidad en la restricción de los gastos, la más escrupulosa administración del Presupuesto y su definitiva unificación, y el exacto cumplimiento de la ley de Contabilidad, aunque adaptándolo, en lo estrictamente indispensable, a las circunstancias que crea el hecho de hallarse la vida del Estado privada de la suprema fuente de legalidad que reside en el Parlamento, al que, en su día, se dará cuenta de la actuación del Gobierno, sólo inspirada en la defensa del bien público.

Procederá a examinar con la máxima atención las bases de los ingresos públicos, no sólo para que los tributos y rentas logren la mayor elasticidad y rendimiento, sin agravio alguno para el contribuyente, sino también para retocar y modificar la estructura de algunos de ellos en todo lo que pueda resultar evidentemente beneficioso para los intereses generales.

Registra con satisfacción el hecho de que la balanza comercial ha mejorado sensiblemente, no sólo por la disminución de las importaciones, sino por el aumento manifiesto de la exportación, incluso de productos fabricados, y mejora de precios, que acusa ventaja notoria para la producción española, con el consiguiente y beneficioso reflejo en la balanza de pagos.

Estima que el cambio de la peseta se halla influído en su esencia por causas remotas y varias, cuyos efectos se tocan ahora. Aparte de otros motivos fundamentales, no cabe desconocer que hace algún tiempo los tenedores de giros en oro y poseedores de divisas y valores extranjeros, los vienen reteniendo, manteniéndose además descubiertos considerables por medio de operaciones de dobles renovadas. Como consecuencia de todo ello, bien puede afirmarse que consciente o inconscientemente se han formado posiciones de especulación, estimuladas por pronósticos indiscretos sobre nuestra moneda, influyéndose así artificiosamente en la demanda y en la oferta, lo que produce una anormalidad que en todo lo que tiene de forzada es preciso acabar, y así habrá de hacerse.

En cuanto a la situación del día en tal problema, sus caracteres agudos constituyen un síntoma que es necesario combatir armónicamente con los demás del mal y para hacerlo el ministro recabará del Gobierno cuantas facultades considere obligadas, dispuesto a ejercerlas de modo resuelto, en la seguridad de que la opinión le apoyará en su propósito de que no quede omitida ninguna decisión que la situación reclame como conveniente, dispuesto a rendir cuenta al país del uso que de esas facultades pueda verse obligado a hacer, siempre dentro del máximo respeto al derecho de cada cual, aunque subordinándolo en lo indispensable al supremo interés nacional.

En este sentido y como primera medida, el ministro sometió a la aprobación del Consejo una real orden prohibiendo circunstancialmente determinadas operaciones entre Bancos y banqueros establecidos en España, según lo que aconseja el resultado de una inspección severa que viene realizándose, siendo de justicia proclamar la gratitud del Gobierno al Centro Regulador de Cambios, y ratificar plenamente la confianza que le merece por la labor útil y provechosa que está efectuando con el mayor desinterés.

Como resumen de esta primera impresión del ministro de Hacienda en cuanto al conjunto del problema, su parecer consiste en que la política monetaria debe seguir orientándose hacia la obtención de una divisa nacional sana y estable, y para lograrlo se han de seguir serenamente las etapas necesarias, pidiendo entretanto a la opinión también serenidad en sus juicios y apoyo patriótico a la obra del Gobierno, en la confianza de que las resoluciones que puedan adoptarse serán beneficiosas para el fin que se persigue, sin juzgar anticipadamente de sus efectos por las repercusiones inmediatas, aunque ellas pudieran provocar transitoriamente una aparente agravación del mal que se aspira a remediar."

AMPLIACION

Tuvo el Consejo de ministros, ayer tarde celebrado, una indudable trascendencia, que no defraudó en modo alguno la indudable expectación que en torno suyo existía.

Las actuales circunstancias desfavorables por que atraviesa el mercado monetario pone en un primer plano, en orden a la importancia intrínseca de las resoluciones, al ministerio de Hacienda. El señor Wais, apenas tomada posesión de su departamento y transcurridos los dos días de intenso trabajo, que previamente se tomara para el examen de los asuntos del mismo, hizo una extensa exposición a sus compañeros, tanto de la actual situación del mercado dinerario, como de la orientación que conviene seguir para lograr la total revalorización de la divisa nacional.

En líneas generales, algunos de los puntos tocados por el señor Wais en su exposición están contenidos en la nota oficiosa que más arriba publicamos. No quiso el señor Wais ser más explícito, y tanto él como los restantes consejeros se mantuvieron en una impenetrable reserva por lo que a las medidas financieras y económicas ayer adoptadas se refiere. Entienden uno y otro que no poco perjudicaría a la labor del Gobierno una prematura publicidad de sus proyectos. De aquí que, en lo sucesivo, el ministro de Hacienda se limite, para dar noticia de su gestión, a notas sintéticas, cuya aparición irá subrayando las distintas fases de desarrollo de los precitados planes.

La adquisición de divisas extranjeras

Las dos notas oficiosas que del Consejo fueron facilitadas aluden a la aprobación de una importante real orden de Hacienda por la que se prohiben, como ambas notas indican, determinadas operaciones entre Bancos y banqueros establecidos en España.

El texto de esta real orden, que aparecerá en el número de la "Gaceta" de hoy, es el siguiente:

"Al presidente del Consejo Superior Bancario:

De las visitas de investigación que en estos días últimos se han hecho simultáneamente a diversos Bancos de las plazas más importantes de la Península se deduce la conveniencia de que ninguno de ellos realice por su cuenta especulaciones en moneda; pero se ha advertido que multiplican entre sí ciertas operaciones que pueden llamarse de arbitraje, de las cuales en la mayoría de los casos figura siempre otro Banco o banquero como comprador o vendedor.

Es contrario al interés general que ahora se proceda así, puesto que la multiplicación de operaciones en un solo día, con una misma partida de divisas, encarece en cada transacción el precio de éstas, que no debe estar influído sino por evidentes necesidades de la vida de relación con el exterior, en razón a lo cual, y mientras no se organice una centralización completa para la compra y venta de monedas extranjeras,

su majestad el Rey (q. D. g.) se ha servido disponer:

Primero. Quedan prohibidas, entre Bancos y banqueros establecidos en España, las operaciones de compra y venta de moneda extranjera que no respondan a demandas de su clientela particular.

Segundo. Toda adquisición de moneda hecha por establecimientos bancarios habrá de tener aplicación diaria en su clientela.

Tercero. Los saldos que les queden, por consecuencia de ventas de divisas efectuadas por cuenta de sus clientes, podrán ser cedidos a otras entidades bancarias para que éstas atiendan a demandas de los suyos.

Cuarto. Los Bancos y banqueros establecidos en España consignarán diariamente en unos estados las operaciones de compra y venta de divisas realizadas, los que tendrán desde el día siguiente a disposición de los profesores mercantiles del ministerio de Hacienda que se les demandaren para su examen y comprobación.

Quinto. Cuanto queda dispuesto en los números anteriores será de observancia rigurosa desde el día siguiente a la publicación de esta real orden en la "Gaceta de Madrid".

De real orden lo digo a V. E. para su conocimiento y a fin de que cuide del puntual cumplimiento de ello, dando al efecto las instrucciones complementarias que su reconocido celo le sugiera."

El Monopolio de Petróleos

Salta a la vista la importancia de la anterior real orden, que señala la iniciación de una serie de enérgicas medidas contra la especulación. Ya anunciamos días atrás que la mayor preocupación del Gobierno era, por el momento, salir al paso del agio que últimamente se ha desencadenado. Y con tanta urgencia entiende ha de atender a ese mal, que anoche mismo, apenas aprobada en Consejo la precitada real orden, pasó ésta a la "Gaceta" con objeto de que las disposiciones en ella contenidas entren mañana en pleno vigor.

Otro de los asuntos de más destacado relieve y de positiva trascendencia de que se ocupó el Gabinete en su reunión de ayer fué el Monopolio de Petróleos. Alude a ello la nota oficiosa, al mencionar la aprobación de las nuevas plantillas, que supondrán una reducción de personal con una economía de cerca de un millón de pesetas anuales.

Se amplían los plazos electorales

El ministro del Trabajo, que ha llevado personalmente todo lo relacionado con los preparativos electorales y con la confección del censo correspondiente, consumió también una parte de la reunión en la exposición de la marcha de aquellos asuntos.

Entre los asuntos que llevó a Consejo figura, en primer lugar, un proyecto de real decreto sobre ampliación del plazo legal para reclamaciones. Conforme a lo previsto, dicho plazo debía terminar el día 3 del próximo septiembre; con areglo a lo que se contiene en el real decreto de referencia, dicho plazo es ampliado hasta el 15 del mismo mes.

Relacionado con este asunto, y para figurar también en la misma disposición, el Consejo acordó que el día 7 de diciembre, a más tardar, han de quedar impresas las listas electorales definitivas, y aunque ello no sería obstáculo para convocar inmediatamente a elecciones, es más que probable que tal convocatoria no pueda hacerse antes de primeros de enero.

El marqués de Guad-el-Jelú pensaba llevar este decreto a Santander, para someterlo a la regia firma, en el viaje que efectuará esta tarde, en automóvil; pero, por falta de tiempo, será enviado lo antes posible por la valija oficial.

Llevó también el señor Sangro un proyecto de real orden de la Presidencia, cuyo fin es el de dar las mayores facilidades posibles para la obtención de aquellos documentos que sean necesarios para las reclamaciones en regla sobre el censo electoral. La adquisición de tales documentos podrá hacerse en todos los centros oficiales a ello destinados, tendrá carácter de prioridad sobre todos los similares y estará exenta del pago de toda clase de tributos, incluído el del timbre. El ministerio del Trabajo proporcionará varios funcionarios que se ocuparán de todo lo relacionado con la mejor ejecución de las medidas anteriores.

Finalmente, el señor Sangro dió lectura a un expediente relacionado con la asistencia de España al Congreso Internacional de Prensa Técnica, que se celebrará próximamente en Ginebra. Fué aprobada dicha concurrencia y se acordó la designación de dos representantes, uno de los cuales será el señor Colominas.

Los proyectos de Instrucción pública

El señor Tormo expuso a sus compañeros algunos de sus proyectos futuros de enseñanza. Esos proyectos tienen un carácter puramente embrionario y no tendrán una realización inmediata. Se refieren principalmente, según nuestras noticias, a la enseñanza primaria, y serán desarrollados por el ministro en susucesivos Consejos.

Otro Consejo la semana próxima

El próximo Consejo de ministros se celebrará probablemente el próximo viernes, día 29. El presidente, que saldrá esta noche para Santander, ya no regresará hasta la celebración de aquél.

Con ocasión del final de la semana, han vuelto a desperdigarse los consejeros. El de Gracia y Justicia marchó anoche a Málaga, y los de Trabajo, Hacienda y Estado saldrán acaso hoy con dirección a las playas del Norte.

La rectificación del censo electoral

En el Ayuntamiento facilitaron ayer la siguiente nota:

"Se suplica al público que, en evitación de molestias por la consiguiente aglomeración de personas que acuden a informarse del sitio en que se encuentran incluídos en las listas electorales expuestas en la Plaza de la Constitución, tengan la precaución de mirar la sección correspondiente en donde se encontraban al hacer el padrón de vecinos del año de 1924, con lo que conseguirán ahorrarse molestias y facilitarán la labor de los empleados encargados de cumplimentar las reclamaciones."

La mañana en la Presidencia

El presidente del Consejo recibió ayer mañana a los ministros de Fomento y Gracia y Justicia, con quienes conferenció. Más tarde recibió la visita del gobernador civil de Huelva.

El general Berenguer se propone salir hoy, por la noche, para Santander, donde continuará hasta el día 26 o el 27, dando así por terminado su veraneo. Mañana también marcharán: a Santander, el ministro de Trabajo; a San Sebastián, el de Fomento, y a Fuenterrabía, el subsecretario de la Presidencia, señor Benítez de Lugo.

La reforma de la Segunda Enseñanza

La "Gaceta" publicará hoy la siguiente real orden:

"Ilustrísimo señor: La elaboración de una reforma de la Segunda enseñanza ofrece la suficiente gravedad y dificultad en cualquier momento y en cualquier país. La trascendencia se aumenta en España, por muchas razones; desde luego, la de ser reciente, de solamente cuatro años, la que se implantó en 1926, que no ha hallado el suficiente asiento y el debido asentimiento. Y siempre entre nosotros más difícil y trascendental una labor semejante, porque alguna razón por lo menos habrá de tener la opinión de personas muy doctas y bien experimentadas, que repiten aún ahora la opinión de casi un siglo, dicha por don Antonio Gil de Zárate, que reconocía como la deficiencia mayor en la Instrucción pública de España la que radica en los estudios secundarios.

La elaboración de las en cierto modo inaplazables reformas, no puede ahora en realidad ser forzada, ni menos precipitada, con parecer que se ofrecía la oportunidad del comienzo de nuevo curso tan próximamente. El aplazamiento ya es inevitable, aun por el tiempo que habría de ser preciso para un gran número de acuerdos de la Administración y trámites de organización. Muchísimo más, por razones más vitales y bien fundamentales, aquellas que se refieren al reconocimiento de que los institutos culturales no nacen, crecen y se transforman, y no progresan al sólo dictado de un legislador, por afortunada que fuera su inspiración, sino que precisa un período cumplido de consiguiente colaboración colectiva, y de asimilación de las ideas madres en la inteligencia y en los sentimientos del profesorado particularmente.

Las discusiones que suscitan singularmente, y bien apasionadas a veces, determinados problemas de la organización de la Segunda enseñanza, aconsejan que en todo caso se ofrezcan al estudio previo de todos, con reposada tranquilidad y sin apremio agoblador de tiempo, las bases fundamentales de la reforma.

Por razones de esta especie, ya se dieron a publicidad no acostumbrada a principios del mes de julio los textos del dictamen de la Comisión especial del Consejo de Instrucción Pública y el informe consiguiente de la Comisión Permanente, después de vistos y estudiados por el Pleno del mismo Real Consejo, e iguales o parecidos motivos aconsejan hoy la debida publicidad de la ponencia ministerial presentada en el mismo Consejo de ministros.

Por las razones expuestas, su majestad el Rey (q. D. g.) se ha servido ordenar que se hagan públicos a efectos informativos en la "Gaceta" de Madrid los capítulos de la reforma de la Segunda enseñanza proyectada.

De real orden lo digo a V. I. para su conocimiento y demás efectos.—Dios guarde a V. I. muchos años.—Madrid, 20 de agosto de 1930.—Elías Tormo.—Rubricado.—Ilustrísimo señor subsecretario del Ministerio de Instrucción Pública y Bellas Artes."

Los funcionarios de la Administración local

La "Gaceta" de ayer publica la siguiente real orden de Gobernación:

"Desde distintos puntos de España, sin duda secundando iniciativas generosas y bien intencionadas, vienen dirigiéndose a este ministerio numerosas peticiones encaminadas a solicitar la creación de un Cuerpo de funcionarios de Administración local en el que puedan figurar los oficiales de las Secretarías de todas las Corporaciones municipales, clasificados por categorías, con escalas de sueldo preestablecidas y otros beneficios para la clase, definidos por el Poder central y que obliguen a las Corporaciones en que tales funcionarios presten sus servicios.

Aparte la notoria dificultad que representaría en la práctica la regulación de un Cuerpo de funcionarios que comprendiese a todos los oficiales de Secretarías de los Ayuntamientos de España, no se alcanza la finalidad de tal organización que, aparte mermar en absoluto las facultades de aquellas Corporaciones, declaradas autónomas por su *Ley constitutiva y libres para la organización* de sus propios servicios y nombramiento de los servidores que los han de llevar a cabo, de las cuales habría que privarlas, no produciría beneficios apreciables para los interesados, distintos de los que ya les están reconocidos, toda vez que cuanto el Poder público puede ofrecer a tales funcionarios ya está concretamente especificado no sólo en el Reglamento general de 23 de agosto de 1924, sino en el especial que para el régimen de los funcionarios municipales fué dictado por este ministerio en 14 de mayo de 1928, en el cual figuran todas las concesiones y mejoras que a los mismos deben ser otorgadas, a la vez que se consignan las garantías de estabilidad que para el derecho de los mismos se han juzgado precisos.

Los Reglamentos citados, cumplidos lealmente en sus preceptos, excusan toda otra reglamentación y salvaguardan los intereses de los recurrentes, sin que precisen de momento nuevas disposiciones acerca de la materia; por lo cual, y teniendo en cuenta que las pretensiones formuladas, al ser llevadas a cabo (en el supuesto de que se juzgaran pertinentes) entrañarían una radical y absoluta modificación del Estatuto municipal, que de ningún modo podría llevarse a cabo sin el concurso de las Cortes,

Su majestad el Rey (q. D. g.), se ha servido disponer se resuelvan las diferentes peticiones recibidas, de las que se deja hecho mérito, en el sentido que queda expresado, a cuyo efecto y para conocimiento de los recurrentes se publique esta resolución en la "Gaceta de provincias."

La supresión del Comité sedero

La "Gaceta" de ayer dispone que en las atribuciones y facultades del Comité Sedero Central y la Oficina Central Sedera conferidas por real decreto de 16 de agosto de 1930 a la Dirección general de Agricultura, ha de entenderse que entra la percepción y aplicación, con arreglo a la legislación vigente, de los créditos y recursos que la Oficina Central Sedera venía percibiendo y aplicando, y que eran, de acuerdo con el artículo 13 del real decreto de 18 de abril de 1929, los siguientes: la cifra de 900.000 pesetas consignada en el artículo segundo del capítulo sexto de la Sección novena del mismo Presupuesto, y el producto del arbitrio del 5 por 100 que recaudan las Aduanas sobre las importaciones de la clase 11 del Arancel.

La Dirección general de Agricultura se hará cargo de la existencia que en la cuenta "Acreedores del Tesoro" figura a nombre de Oficina Central Sedera, cuya denominación será substituída por la de "Servicio de Fomento de la Sericicultura e Industrias Sericícola y Sedera", adscrito al Negociado de Servicios generales Agronómicos de la misma, y que se efectúen en lo sucesivo los ingresos y se libren contra ella los pagos en la misma forma que se venía efectuando por la suprimida Oficina Central Sedera, con arreglo a lo dispuesto en el real decreto número 599, de 25 de febrero del presente año.

Los "Noticieros de los Lunes"

El jefe del Gobierno firmó ayer mañana una real orden por la que se determina la constitución de la Comisión especial que ha de resolver en el asunto de los "Noticieros de los Lunes". Dicha Comisión estará presidida por el subsecretario del ministerio de Trabajo, don Felipe Gómez Cano.

Por los ministerios

Gracia y Justicia.—El ministro recibió a una comisión de secretarios judiciales que le presentó un escrito pidiendo se busque una fórmula para evitar que los documentos judiciales puedan ser sustraídos. El señor Estrada conversó sobre este asunto con el subsecretario y éste irá mañana a la Audiencia para buscar un sitio adecuado donde puedan guardarse dichos documentos. El ministro dijo que visitó ayer el penal de Ocaña y encontró todos los servicios perfectamente dotados. También dijo el señor Estrada que esta noche, después del Consejo de ministros, marchará a Málaga, donde permanecerá varios días.

Ayer mañana ha regresado de Bilbao el subsecretario del Ministerio de Gracia y Justicia, señor Taboada.

Gobernación.—El ministro recibió al gobernador de Huelva, al general Las Heras, al conde de Albiz y a una Comisión de la Cámara Agrícola de Alicante.

Fomento.—El ministro recibió a una comisión de los pueblos resineros de Burgos, Segovia, Avila y Valladolid que le hablaron de la necesidad de suprimir el consorcio resinero porque ello impide la libre venta de las resinas y produce una situación angustiosa a los centenares de pequeños industriales. El ministro escuchó a los comisionados y prometió estudiar el asunto.

Economías.—El ministro recibió ayer mañana las visitas de los señores Peboada, subsecretario de Gracia y Justicia; barón de Viver, Ordóñez, Marín Lázaro, gobernador de Valencia, y don Juan Fernández Rodríguez. Por último recibió al director general de Seguridad y al señor Moreno Tilde.

—Se ha encargado de la Secretaría del señor Rodríguez de Viguri, don Manuel Antolín Becerra.

Una dimisión

Don Antonio Torquemada, ha dimitido su cargo de vicepresidente del Centro Nacionalista Español, a causa de no hallarse conforme con la orientación que se da al partido.

El censo de Valencia

VALENCIA, 22.—Con motivo de haber quedado expuestas al público las listas del censo electoral se ha comprobado que dicho censo es un verdadero gatimatias y está plagado de errores y de equivocaciones. En vista de ello una comisión de la derecha regional y de otros partidos políticos han visitado al alcalde para hacerle presente la forma tan deficiente como se ha procedido a la rectificación del censo.

* * *

SALAMANCA, 22.—Desde que se expusieron las listas electorales, los presuntos electores han demostrado gran interés por comprobar si se hallan o no incluídos en ellas. Las reclamaciones formuladas hasta ahora son numerosas, ya que son muchos los que no figuran y, en cambio, aparecen en gran cantidad personas fallecidas.

Se da el caso curioso de que el secretario del Ayuntamiento de Salamanca no está incluído.

Visita a los Arsenales

FERROL, 22.—El subsecretario del ministerio de la Gobernación, don Joaquín Montes Jovellar, ha llegado a ésta para visitar los Arsenales. Los ingenieros de la Constructora Naval la han ob-

Notas varias

Anoche, en el expreso de Asturias, salió para Gijón el ex ministro de Hacienda señor Argüelles, al que despidieron en la estación los ministros de Gobernación, Fomento y Hacienda, y directores generales y otros altos jefes de este departamento.

* * *

BARCELONA, 21.—"Acció Catalana" contradiciendo algunos comentarios acerca de la reunión republicana de San Sebastián, niega que la futura constitución autonómica de Cataluña haya de ser sometida a las Cortes constituyentes españolas. Interesa a "Acció Catalana" deshacer cualquier confusión en este sentido. La ley constitucional catalana ha de ser únicamente obra de los catalanes y promulgada por Cataluña, independientemente del Parlamento de Madrid. Lo que se ha de someter a la deliberación y aprobación de las Cortes españolas no es la constitución interior de Cataluña, sino el estatuto de relaciones entre Cataluña y el poder central. "Acció Catalana" no quiere una autonomía orgánica, sino que propugna por una autonomía federativa. Cataluña, como todo estado particular, debe dictarse su futura constitución, sin que los órganos del poder central intervengan para nada en ello. De éste sólo debe salir el estatuto regulador de las relaciones entre Cataluña y el Estado de España.

"La Nau", órgano de Acción Catalana, publica un editorial esta noche, manteniendo estos puntos de vista.

El señor Boffil Matas, en "La Publicitat", destaca la profunda discrepancia de la Acción Catalana con los políticos actuales de la Liga, y dice: "Yo salvo las buenas intenciones y el catalanismo de todo el mundo y de todos los políticos, pero es un hecho que la trayectoria del señor Cambó y la de la Liga son cada vez más divergentes de la trayectoria de "Acció Catalana", en la que estoy lealmente adscrito. No quiero ni tengo autoridad para decir que "Acció Catalana" no irá nunca más electoralmente con la Liga, pero puedo decir que yo personalmente me siento, como otros amigos, cada vez más distanciados políticamente, y creo que esa divergencia si es decididamente mantenida por unos y otros, es o puede ser una causa de vigorización del catalanismo.

* * *

Ha sido nombrado secretario del señor Wais el funcionario de los Registros y taquígrafo del Senado don Vicente Lastanau.

ELECCIONES EN CHICAGO

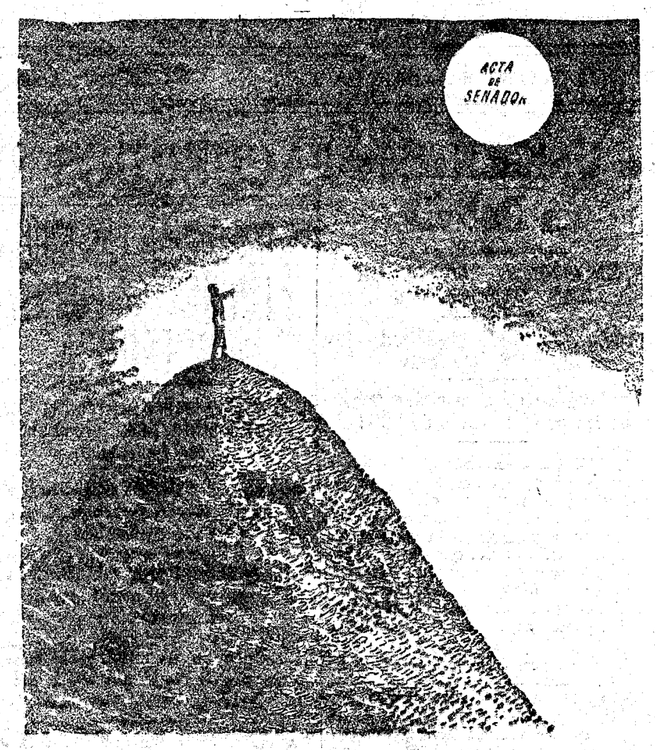

LA SEÑORA MAC CORMICK (de pie sobre un montón de dólares).—He aquí lo que yo quiero.

("New York World".)

LA "GACETA"

SUMARIO DEL DIA 23

Presidencia.—R. D. fijando la plantilla de servicios de interpretación de árabe y bereber en la Zona del Protectorado español de Marruecos; nombrando una Comisión, compuesta por los señores que se indican, para entender de cuanto hace referencia a la llamada "Hoja de los Lunes"; dictando reglas relativas a las inclusiones, exclusiones o rectificaciones del Censo electoral.

Justicia.—R. O. nombrando para la Secretaría vacante en la Audiencia de Ciudad Real a don José Luna Moreno; ídem para la ídem del Juzgado de primera instancia e instrucción de Manresa a don Carlos Seguí y Bodi.

Ejército.—R. O. disponiendo se devuelva a don Luis Tellería Irazabal la cantidad de 150 pesetas que ingresó para poder emigrar.

Hacienda.—R. O. dictando reglas relativas a las operaciones de compra y venta de moneda extranjera, por banqueros y banqueros establecidos en España, que no responda a demandas de su clientela particular; disponiendo continúe el subsecretario de este Departamento encargado, por delegación ministerial, del despacho y firma de los asuntos de personal de este ministerio, y que continúen subsistentes los demás asuntos referentes a las autorizaciones concedidas a los directores generales del mismo.

Gobernación.—R. O. nombrando inspector de primera clase del Cuerpo de Vigilancia a don José Fagoaga y Arruabarrena; ídem ídem de segunda clase del ídem ídem a don Francisco Díaz de Lara Salazar; ídem agentes de primera y segunda clase del ídem ídem a los señores que se indican.

Pública.—R. O. rectificando en la forma que se indica la de este ministerio de 9 del corriente mes, relativa al hallazgo de su sarcófago romano; disponiendo asciendan en corrida de escala a los sueldos y con las antigüedades que se indican los maestros y maestras del primer escalafón que se mencionan.

Fomento.—R. O. disponiendo que las Compañías de ferrocarriles adheridas al Estatuto ferroviario, puedan designar su representante; dictando reglas para la elección del consejero-delegado de los agentes y obreros ferroviarios en el Consejo Superior de Ferrocarriles.

E. Nacional.—R. O. resolviendo diligencias instruídas en el Gobierno civil de Ciudad Real con motivo de reclamaciones contra la Empresa "Eléctrica Centro de España, S. A."; desestimando instancia presentada por los señores que se indican; resolviendo recurso de alzada interpuesto por don Gonzalo Garrido y Pérez de las Bacas, contra providencia del gobernador civil de Jaén; disponiendo que todos los pliegos de condiciones para la adquisición por concurso o subasta referentes a material, antes de la competencia de la Comisión Oficial del Motor y del Automóvil, que deban su aprobación, vayan acompañados de una justificación consistente en ser remitidos a este Ministerio para la declaración de la Comisión liquidadora mencionada; resolviendo instancia de don Julio Gómez Jareño, en concepto de apoderado de don Francisco Moraleda Sánchez y don Tomás Merino Fernández; relativa al nuevo régimen y funcionamiento de la Junta provincial de Defensa contra la falsificación de la pasa moscatel de Málaga.

Modelo moral para trajes de baño

ROMA, 22.—Los periódicos anuncian que los representantes sindicales de los fabricantes italianos de trajes de baño tienen la intención de inventar un modelo completamente italiano que respete las leyes de la moral, tan frecuentemente infringidas por los fabricantes extranjeros.

MERCADO DE CEREALES Y PIENSOS

MADRID.—Nada nuevo tenemos que decir sobre la marcha del mercado triguero; éste cada día está más inseguro y es difícil conocer el tipo de compras, pues todas aquellas operaciones que se llevan a cabo son a base de pagarlo a menos precio del que más abajo consignamos, pero sin hacerse público, y esto, como es natural, hace que no menudeen las operaciones como en la semana anterior.

En cuanto a la marcha del mercado de granos para pienso y leguminosas, diremos que sigue igual que en la semana anterior, pero diremos que hay más demanda y que los precios están muy firmes.

En la actualidad el trigo se está pagando a 48 pesetas los 100 kilos, la cebada vieja a 34, la nueva a 33, la avena 32, las habas a 50, las algarrobas a 41, harina corriente a 61, la especial a 63 salvado a 30, el maíz a 53 (tendencia alza), la alfalfa seca empacada, de 18 a 20 y la pulpa seca de remolacha a 30.

HACIA EL BLOQUE DE LOS PARTIDOS MODERADOS EN ALEMANIA

El partido del Estado acepta en principio la invitación de los otros grupos

Pide, entre otras cosas, que no se utilice el nombre de Hindenburg para la campaña

TRESCIENTOS MILLONES PARA OBRAS EN LOS FERROCARRILES

NAUEN, 22.—El partido del Estado ha dirigido una comunicación a los populares en respuesta a la invitación que se le hizo para que prestara su adhesión al llamamiento colectivo de los partidos conservador, popular y económico al cuerpo electoral. El partido del Estado declara que se halla dispuesto a secundar el movimiento a condición de que desaparezca del mencionado llamamiento el nombre de Hindenburg.

Fundamenta su actitud el partido del Estado tanto en una cuestión de principio, por entender que ningún partido tiene derecho a utilizar el nombre del presidente de la república para fines de propaganda, como en el deseo del mismo Hindenburg, recientemente manifestado, de no querer intervenir absolutamente en nada en campaña electoral.

A la hora del despacho de este telegrama no se sabe todavía si los demás partidos aceptarán la condición que impone el partido del Estado; pero a juzgar por los comentarios publicados en la Prensa partidaria del bloque burgués, parece que es probable la aceptación.

Más obras públicas

NAUEN, 22.—Como complemento del programa de obras públicas del Gobierno, los ferrocarriles alemanes, a pesar de la reducción experimentada en los ingresos, han decidido emplear 300 millones de marcos en diversos trabajos.

Esto dará trabajo a obreros, pues las fábricas han debido comprometerse a no trabajar horas extraordinarias, sino a aumentar el personal.

He aquí el reparto de parte de esos créditos: 80 millones para obras de nueva construcción; 20, para reparación de vías; 80, para material móvil; 10, para puentes, y dos para aparatos de seguridad.

Estas adjudicaciones, por parte de los ferrocarriles alemanes, permitirán dar trabajo a unos 180.000 obreros parados.

La dimisión del general Heye

BERLIN, 22.—El ministerio de la Reichswehr comunica con relación a las informaciones de Prensa recientemente publicadas que el general Heye, comandante en jefe de la Reichwehr, no ha manifestado, hasta ahora, deseos de pasar a la reserva.

Es exacto, sin embargo, que el general ha expresado su intención de no permanecer por más tiempo en aquel puesto, pero esto no obedece en modo alguno a ningún motivo político y el propio general tiene gran interés en hacer constar esta falta de relación entre sus intenciones y la política.

Se casa el general Groener

BERLIN, 22.—La "Gaceta de Berlín del Mediodía" dice que el ministro de la Reichswehr, general Groener, viudo desde hace más de cuatro años, contraerá nuevamente matrimonio el próximo lunes en Berlín.

Curtius a Ginebra

BERLIN, 22.—Tanto Curtius como todos los miembros de la Delegación alemana que estarán en Ginebra el día 14 de septiembre, se dirigirán desde esta ciudad a la estación fronteriza de Basilea el día de las elecciones para cumplir con sus deberes electorales.

DOSCIENTOS ONCE CASOS DE TIFUS EN SIETE DIAS EN LENINGRADO

Parece que no son obedecidas las órdenes de las autoridades en materia de higiene

RIGA, 22.—Un periódico anuncia que se han registrado en Leningrado treinta y nueve casos de tifus. Durante la semana pasada se registraron doscientos once casos.

Parece ser que el origen de la epidemia es el descuido que reina en la capital, donde no son obedecidas las órdenes de las autoridades en lo que se refiere a higiene y sanidad municipales.

Diez mineros muertos en una explosión

MOSCU, 22.—En la mina "Kapitalia", del distrito de Stalino, se produjo ayer una explosión de grisú, resultando diez mineros muertos.

Además hay cinco desaparecidos.

MUNDO CATOLICO

Nuevo hospital católico en Manchuria

FUSHUN (Manchurria China), 22.—Los padres americanos de Mariknoll, a los cuales está confiada esta misión, han abierto un hospital en la colonia china de esta ciudad. Es ésta la parte más antigua y poblada de la ciudad; la parte nueva ha sido edificada por los japoneses.

El hospital está bajo la dirección técnica del doctor Shu, laureado por la Academia de medicina de Mudken, y esta obra ha sido muy apreciada por los chinos. Es, con frecuencia, visitada aún por muchos que no son cristianos. Los misioneros esperan muy buenos resultados de la propaganda de esta iniciativa. En las estampas del hospital y en las etiquetas de los medicamentos se leen informaciones sobre la Iglesia católica. Así cada vez que un paciente tome una medicina en el hospital, puede leer una buena palabra para el bien de su alma.

Constitución de las obras pontificias

PIEDRAHITA, 22.—Por iniciativa de la Asociación de Los Luises, propagandistas de las Misiones, de Madrid, se han constituído en Piedrahita las Obras Pontificias de la Propagación de la Fe, y de la Santa Infancia.

Triduo al Patrón de Jijona

JIJONA, 22.—Se ha celebrado un solemne triduo al Patrón de Jijona, San Sebastián. El padre Tomás Carbonell, de Jijona, ocupó la sagrada cátedra, y se mostró con mucha elocuencia. Asistieron numerosos fieles.

Las Federaciones agrarias coadyuvan al Pilar

ZARAGOZA, 22.—La suscripción para la consolidación del templo del Pilar alcanza la suma de 2.091.473 pesetas.

El Sindicato Central ha recibido noticias de que varias Federaciones católico agrarias han abierto las respectivas suscripciones para las obras del templo, a las que acuden los Sindicatos con gran entusiasmo.

Para las obras del Pilar

Suma anterior: 132.361 pesetas; don Cayetano Bonafós, 5 pesetas; familia de Tortuero, 25; don José de Labra, 5; señora viuda de Sanz, 10; don Bernardo Pereira Borrajo, 25; doña Pilar Ramírez, 5; doña Josefa Zarco, 5; don Antonio Gallego Campoy, 15; José Luis y Francisco Chorot, 5; doña Martiniana y Purificación Sanz, 2; una devota, 5; E. C., J., 15; una devota, 5; C. C., 25; C. L., 5; una devota, 5; una devota, 10; don Antonio del Campo, 50; M. C., L. D. y J. P., 3; un devoto, 3. Total: 132.589 pesetas.

* * *

Continúa abierta la suscripción todos los días, de ocho a doce de la mañana, en la Colecturía de la parroquia de San Ginés, calle del Arenal, 13.

Rumores falsos sobre la situación de Rumania

Se decía que el rey Carlos iba a contraer nuevo matrimonio con una dama noble francesa

LONDRES, 22.—La Legación de Rumania desmiente categóricamente los rumores que se han hecho circular en el extranjero, atribuyendo al Rey Carol el propósito de hacerse coronar sin la princesa Helena y de contraer nuevo matrimonio con una dama francesa perteneciente a una noble familia.

La noticia que da el siguiente telegrama la hemos recibido de Berlín:

* * *

NAUEN, 22.—Las informaciones de los corresponsales alemanes de Bucarest dicen que la situación en Rumania cambia con la rapidez de un caleidoscopio. Mientras en los primeros días de esta semana se dijo que el Rey había decidido no anular el decreto de divorcio y casarse dentro de poco con una bella duquesa francesa, hoy se asegura que Carlos quiere casarse morganáticamente con la señora Lupesco, que, por haberse presentado en Bucarest, ha estorbado la reconciliación del Rey con su esposa. Esta, en efecto, la princesa Helena, ha salido para un pueblo de la costa del mar Negro sin hacer caso de las promesas, las gestiones y hasta las amenazas de su marido. También se dice que la Reina se niega en absoluto a todo lo que no sea un desagravio completo, a pesar de todas las gestiones de Titulesco y de la reina María.

De todos modos lo único que parece seguro de todo esto es el aplazamiento de la coronación hasta la primavera, y por eso han tomado cuerpo los rumores citados, pues se ha interpretado este aplazamiento como el temor del Rey de tener que dar el escándalo de aparecer solo en la ceremonia de la coronación.

El Parlamento ha sido convocado en sesión extraordinaria para el día primero de octubre, y se dice que en esa sesión se anunciará una noticia de extraordinaria importancia para la familia real.

EL CUPON DE LA DEUDA ESTERIOR

BUCAREST, 22.—El ministro de Hacienda ha decretado que el Banco Nacional pague, de los fondos del ministerio, el cupón de la Deuda exterior que vence el primero de septiembre y que importa 461 millones de "lei".

Un alemán intenta el vuelo a Groenlandia

SALIO AYER DE COPENHAGUE

COPENHAGUE, 23.—Comunican de Reykjavik (Islandia) que el aviador alemán Gronau ha salido esta mañana en su aparato, y que, a las ocho, daba su posición a los 65 grados y 50 minutos de latitud y 26 grados 20 minutos de longitud. Parece que dicho aviador trata de llegar a Groenlandia.

Diariamente llega EL DEBATE a Francia por avión. El precio de venta de estos ejemplares es de un franco. Con una estampilla de caucho van señaladas en la cabecera del periódico estas características. Los ejemplares que se envían por correo continúan vendiéndose al precio de 60 céntimos de franco.

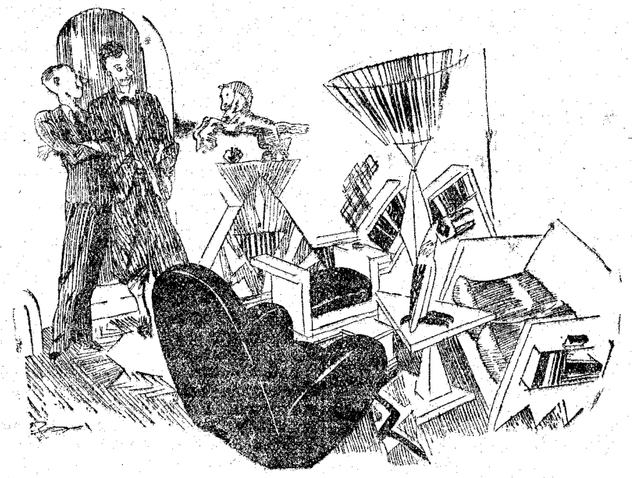

—¡Caramba! Has puesto un mobiliario modernísimo. ¿Qué tal te va con él?

—El primer día resultó algo confuso. Me acosté en el estante de los libros y coloqué los libros en la cama.

("Passing Show", Londres)

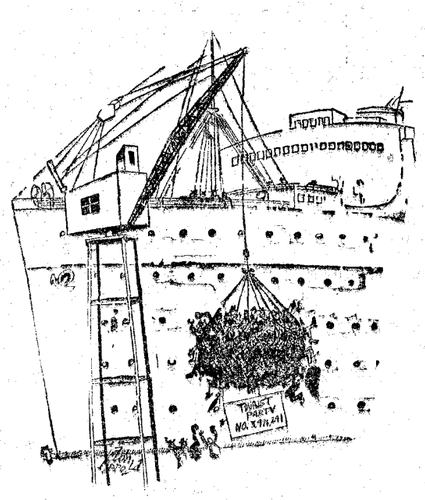

Un rápido procedimiento de embarcar expediciones de turistas.

("Life", N. York)

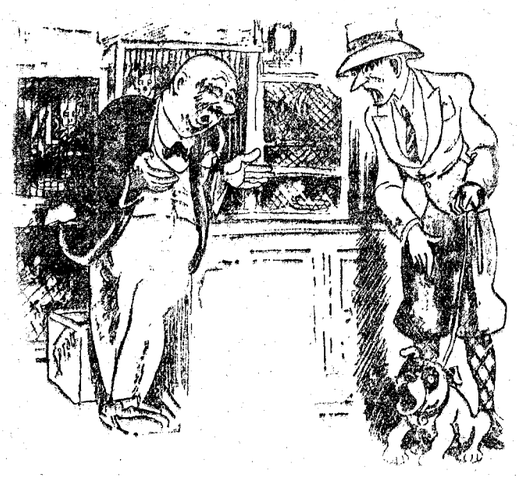

—Este perro que me vendió usted ladra horriblemente y me levanta dolor de cabeza.

—Y por veinticinco pesetas que le costó, ¿qué esperaba usted? ¿Un segundo Caruso?

("Lustige Blaetter", Berlín)

Información general de provincias

Se aplaza la clausura de la Feria de Muestras de Gijón. Comienza a lanzar agua termal un pozo artesiano de Válenciá.

EN ZARAGOZA CONSTRUIRAN CUARENTA ESCUELAS

Dos niñas que desaparecen

ALCOY, 22.—Las hermanas Gracia y Conchita Corbi Carbonell, de diez años y seis, respectivamente, salieron a jugar al paseo de Amalio Gimeno en la mañana del miércoles último y desaparecieron. Después de incesantes pesquisas para dar con su paradero, se ha sabido que estas niñas se encuentran en el pueblo de Benifallim, adonde marcharon a pie.

Muerto de un tiro

ALMERIA, 22.—En el pueblo de Berja discutieron sobre la posesión de unos muebles los mineros Juan Melchano Padilla, apodado el "Chamarro", y Antonio Jiménez López, alias "el Cartagenero". Este hizo un disparo contra Chamarro y lo mató. El agresor se dió a la fuga. Detenido por la Guardia civil, confesó ser el autor del crimen. También ha sido detenido Juan Cerezuela, por creérsele cómplice de "el Cartagenero".

—En el barrio de Las Carboneras se incendió un almacén de espartos, propiedad de Simón Fuentes. Se quemaron nueve mil quintales que había en el edificio y éste ha quedado destruído. No han ocurrido desgracias personales.

Visita del agregado militar de Estados Unidos

FERROL, 22.—Procedente de San Sebastián llegó a esta ciudad el agregado militar de la Embajada de los Estados Unidos en Madrid, comandante de Estado Mayor Mr. Robert Filisher.

Visitará los Arsenales, el Astillero y la Base Naval. Después de esta visita regresará a la Corte.

Inspección de fortificaciones

FERROL, 22.—Regresó de Vigo la comisión militar que, presidida por el coronel del Regimiento de Artillería de Costa, número 2, don José Iglesias Martínez, fué a inspeccionar las nuevas fortificaciones.

Unidades de la Escuadra

FERROL, 22.—La semana próxima volverán a este puerto los acorazados "Alfonso XIII" y "Jaime I", que permanecerán aquí hasta que comiencen las maniobras.

Un "auto" que se despeña

FERROL, 22.—En la carretera de Castro se fué por un terraplén el automóvil que guiaba Francisco Meiroso y que conducía a varios viajeros. Uno de ellos, llamado José Ares, resultó gravemente herido.

El coche quedó totalmente destrozado.

Es muerto de una paliza

FERROL, 22.—Cuando estaban borrachos, cinco mozos, dieron tal paliza al joven vecino de Cilleiro, José Campos, que le produjeron la muerte.

Los agresores han sido encarcelados.

Se aplaza la clausura de la feria

GIJON, 22.—Se ha acordado aplazar la clausura de la Feria, que se iba a celebrar el día 25, hasta el día 28, debido a que se quiere que asista el ministro de Economía y no puede venir a Gijón hasta el día 28.

Después de clausurada, la Feria quedará abierta con carácter particular hasta el día 31.

Hoy se celebró el Día del Niño. Los alumnos de las escuelas locales cantaron el himno de la Feria y después fueron obsequiados con una merienda.

Repoblación forestal

LEON, 22.—Varias personalidades han visitado las obras que se realizan por la Junta social del Orbigo de la Confederación Hidrográfica del Duero para la repoblación del río Tuergo y el vivero del Hospital de Orbigo en una extensión de doce kilómetros. En el primer año, 1929, se poblaron ciento veinte hectáreas en 12 kilómetros a lo largo de ambas márgenes, con 57.000 chopos. Esta repoblación afecta ya a cuatro pueblos que formaron un consorcio de conjunto social, para lo cual se fijaron los límites en 24 kilómetros con defensas de gaviones metálicos. De 20 hectáreas cedidas al pueblo Hospital de Orbigo para el vivero, cuatro se encuentran ya plantadas durante el primer año con 130.000 estaquillas, que ya se emplearán en el invierno. Actualmente se está trabajando en nueve hectáreas más y en la defensa del pueblo contra las corrientes del río en la época de temporales. La gente se muestra satisfecha, pues en esta repoblación ven la base de una próspera y futura industria para la pasta de papel, por lo bien que en este terreno se dan los chopos. También se lleva muy adelantado el estudio del pantano de Villameca que afecta a los barrios de Luna, Caseres y Cehana. Ya se han ofrecido terrenos para trasladar dos pueblos que quedarán sepultados por las aguas del pantano.

El crédito a la Fábrica de Armas

OVIEDO, 22.—Ha llegado el ex ministro señor Argüelles. Conferenció con el director de la Fábrica de Armas respecto al crédito pendiente de aprobación y destinado a normalizar los trabajos en dicho centro fabril.

Las subvenciones a un ferrocarril

OVIEDO, 22.—El presidente de la Diputación ha manifestado que está dispuesto a gestionar de los Ayuntamientos interesados en el proyecto del ferrocarril de Pravia a Cangas del Narcea que sostengan la subvención aprobada para las obras, una vez que el proyecto de formar mancomunidad con la Diputación fué denegado por el Gobierno.

En caso de que los Ayuntamientos den su conformidad, seguramente destinarán un millón trescientas mil pesetas a subvencionar las obras.

Dos muchachos ahogados

SALAMANCA, 22.—En el río Camaces y en el sitio conocido por Puente Ojos, del término municipal de Hinojosa del Duero, perecieron ahogados cuando se bañaban Feliciano Gamito Hernández, de catorce años, y Angel Fernández Montes, de quince.

Peticiones de los padres de los soldados de cuota

SALAMANCA, 22.—Los padres de los soldados de cuota del actual reemplazo han celebrado una reunión en la que acordaron adherirse a las peticiones formuladas por los de Madrid respecto a la supresión de los dos meses que les restan por cumplir. En este sentido se dirigió un telegrama al jefe del Gobierno.

Impuesto aplazado

SAN SEBASTIAN, 22.—El impuesto sobre la tasa de viajeros ha sufrido un nuevo aplazamiento por la Diputación que lo ha pasado a la Comisión de Hacienda.

—En Pasajes han entrado esta tarde los buques de guerra "Blas de Lezo" y "Méndez Núñez".

La Universidad de Oñate será restaurada

SAN SEBASTIAN, 22.—En Pasajes han sido visitadísimos los tres submarinos y los cuatro torpederos. Permanecerán en este puerto hasta el domingo.

—La Diputación ha acordado conceder sendas subvenciones para las carreras de caballos y el circuito automovilista.

—El Congreso de estudios vascos ha acordado restaurar la Universidad de Oñate. El Congreso se ocupa de estudiar el seguro provincial sobre las cosechas.

Muerte de un alumno francés

SANTANDER, 22.—Ha fallecido, víctima de rápida enfermedad, el alumno pensionado de la Escuela de Comercio de Burdeos, Pierre Biais. El entierro, que se verificó esta tarde, fué presidido por todas las autoridades locales, el cónsul de Francia, el decano de la Facultad de letras de la Universidad de Valladolid y directores de los centros docentes. Asistieron todos los compañeros ingleses, franceses y españoles de los cursos, y numerosas señoras. Enviaron coronas las autoridades, y el alcalde una en nombre de la ciudad. Asimismo el alcalde ha telegrafiado al de Burdeos, dándole el pésame en representación de Santander.

Las fiestas de la Patrona de Sevilla

SEVILLA, 22.—Con motivo de la celebración del último día de la novena de la Virgen de los Reyes, Patrona de Sevilla, se descubrió la urna que contiene el cuerpo del Rey San Fernando. Rindió honores una compañía del regimiento de Granada, con bandera y música. Esta tarde se celebraron los últimos actos de la novena. Por cierto que en la Catedral, entre el inmenso gentío que había, figuraban "Pamplinas" y su familia.

Buster Keaton y sus familiares marcharon de excursión a Aracena, después de haber estado en el Alcázar.

Una trilladora le fractura las dos manos

SEVILLA, 22.—En Ecija, Manuel Gómez, de veinte años, que trabajaba en una máquina trilladora, en un descuido metió la mano izquierda en uno de los cilindros, y al tratar de retirarla con la mano derecha, quedaron ambas aprisionadas. Cuando se logró auxiliarle, tenía ambas fracturadas por encima de la muñeca. Fué trasladado al Hospital de Sevilla, donde será necesario realizarle la transfusión de la sangre. Su estado es muy grave.

Terminación de un pozo artesiano

VALENCIA, 22.—En el solar de la Exposición regional, junto a la Alameda, ha terminado con éxito una de las perforaciones artesianas acordadas por el conde de Guadalhorce durante su gestión en Fomento, para salvaguardar el abastecimiento de aguas de la ciudad. Al llegar a los 800 metros ha brotado a la superficie un caudal de varios miles de litros por minuto de agua termal y sulfurosa, de temperatura de 40 grados. Su olor es el típico del huevo podrido y se cree que el Estado aprovechará este alumbramiento para establecer algún balneario, por la calidad de las aguas.

Avión postal averiado

VALENCIA, 22.—El jefe del puesto de la Guardia civil de Gandía ha comunicado al gobernador que en la playa y sitio denominado Gila de Jaraco aterrizó por averías en el tubo de transmisión un aeroplano de la Compañía aeropostal. El aterrizaje se hizo normalmente. El aparato y correspondencia quedó bajo la custodia de la Benemérita de Jaraco. En el cuartel se hospedan el piloto y los cinco viajeros.

Choque de una locomotora

VALENCIA, 22.—Esta mañana, una máquina que desde Manuel marchaba a Játiba, chocó a la salida de la primera estación con el malecón de la vía estrelladora, descarrilando el eje de la máquina. El maquinista y el fogonero resultaron heridos de poca importancia. No se ha interrumpido el tráfico.

Visita de un embajador

VALENCIA, 22.—El gobernador interino ha recibido la visita del embajador de España en los Estados Unidos, señor Padilla, el cual ha marchado esta tarde a Barcelona.

Descubrimiento arqueológico

VIGO, 22.—Comunican de Nieves que ha llegado el profesor vallisoletano don Sebastián García Paz, al objeto de verificar intensos estudios sobre los restos arqueológicos descubiertos en el descubrimiento de unos edificios prehistóricos, se hallaron varias monedas, y distintos objetos de cerámica, de bronce, hierro y piedra y cinco casitas, de forma circular, de cuatro metros de diámetro cada una. El Ayuntamiento solicitó del Gobierno, que por cuenta suya se procediese a un amplio estudio de la ciudad céltica-romana descubierta y que, a este efecto, enviase al profesor García Paz.

Este ya ha comenzado los trabajos y se han desenterrado varios murallones. Sobre uno de dichos murallones existen dos bajos relieves, al parecer hechos con el objeto de que girasen las puertas de acceso a las viviendas. Los trabajos continuarán hasta encontrarse la necrópolis. También en los demás restos arqueológicos de los alrededores de Vigo girarón una visita la Junta superior de las obras, con varios discípulos y una brigada de obreros. Se hicieron algunas exploraciones. A todos estos trabajos se le piensa dar un gran impulso, al objeto de que los descubrimientos queden abiertos a la curiosidad turística.

Despedido y muerto por un camión

ZAMORA, 22.—Cuando en un camión regresaban a Puebla de Sanabria varios obreros empleados en la construcción de la estación del ferrocarril de Zamora a Puebla, uno de ellos, conocido por "el Chega", de diez y ocho años de edad, que iba montado en el guardabarro delantero, salió despedido al tomar el vehículo una curva muy pronunciada y murió instantáneamente. Se fracturó la base del cráneo.

Obrero sepultado

ZARAGOZA, 22.—En Calatayud, en las obras de desviación del túnel de la Rúa, ha ocurrido un desprendimiento de tierra, sepultando al obrero Valentín Franco, que resultó muerto. Hacía dos días que trabajaba en las obras.

—En Calatayud fué atropellado por un automóvil conducido por Antonio Fau Gómez, el niño de cuatro años, Esteban Colar Pérez, que resultó con heridas graves.

Cuarenta nuevas escuelas

ZARAGOZA, 22.—En la reunión celebrada hoy por la comisión permanente del Ayuntamiento, se ha aprobado un escrito del alcalde para la subasta de la construcción de 40 escuelas unitarias. Asimismo se aprobó la ejecución de tres parques infantiles.

Un carro hiere a un obrero

ZARAGOZA, 22.—En la puerta del Portillo, al salir de la báscula el carro propiedad del vecino de Cadrete, Julián Lázaro Lobaco, volcó y cogió debajo al obrero Antonio Muñoz, que resultó con heridas de pronóstico grave.

LA COMISION CODIFICADORA DEL DERECHO CIVIL DE CATALUÑA

Se está imprimiendo el anteproyecto que ha redactado

CONSTA DE 380 ARTICULOS

Tres jóvenes ahogados en una presa del Llobregat

OTROS DOS AHOGADOS EN GERONA

BARCELONA, 22.—Se está procediendo a la impresión del anteproyecto que ha terminado de redactar la Comisión codificadora del Derecho civil catalán y que será sometido a examen y consulta de los colegios de Abogados de Cataluña, académicos de jurisprudencia, colegios notariales y otras corporaciones similares.

El trabajo es verdaderamente notable y se ha llevado a efecto durante estos últimos tiempos, merced al impulso personal del señor Maluquer y Viladot, que ha sacrificado para ello gran parte de su veraneo.

Parece que en el seno de la Comisión no existía un gran interés por activar el trabajo, y hasta hubo quien se mostró pesimista respecto a su conveniencia y eficacia. La comunicación del ministro de Gracia y Justicia, apremiando por el envío del proyecto y expresando su propósito de utilizar el redactado por el señor Durán y Bas, sirvió para que el señor Maluquer Viladot hiciese ver a sus compañeros la necesidad de dar cima a su trabajo, y se ha hecho con tanta actividad, que en unas cuantas semanas lo han dejado completamente terminado.

El anteproyecto consta de 380 artículos, 35 más que el del señor Durán y Bas. En él figuran leyes antiquísimas, algunas inspiradas en el Derecho canónico y en el romano, pero adaptadas al espíritu del pueblo catalán, a las leyes indígenas y sus costumbres. No todas están sancionadas especialmente por el legislador. Algunas estaban sólo en la conciencia del pueblo, que las conoce y estima porque encarnan la vida de la familia y el régimen de la propiedad en Cataluña.

Entre las instituciones más típicas del Derecho catalán figura la de las capitulaciones matrimoniales. La familia catalana la organiza en forma tan variada que llega desde el sistema de separación de bienes del derecho romano hasta la comunidad del Código de Tortosa. Resulta muy interesante por su diferencia con la legislación española, los fideicomisos familiares y el sistema de las legítimas, que permiten la conservación de la propiedad familiar, sin amortizarla ni triturarla. La enfiteusis ha contribuído mucho a hacer la propiedad inmueble. El apéndice no se limita a regular sólo esas instituciones, sino que recoge otras que existen vivas en la conciencia del pueblo. Como cuerpo de derecho forma un perfecto engranaje que obedece a un sistema cuyas aplicaciones transcienden a otras materias.

Se da una gran importancia en Cataluña a este trabajo porque las intromisiones del Código civil español en el campo del derecho catalán han llegado a un punto que amenazaba con unificarlo todo y hacer desaparecer el sistema jurídico de Cataluña.

Se ha tenido que hacer un intenso trabajo de revisión, de complemento, al proyecto de Durán y Bas. En primer lugar, porque según confesó el propio autor, dejó de regular algunas materias de derecho catalán, con la esperanza de que serían incluídas en el futuro código general, pero publicado años después el Código civil, lejos de confirmarse aquéllas esperanzas, se ha visto que siguiendo la trayectoria de otros códigos extranjeros, en algunos puntos se apartaba, no sólo del derecho catalán, sino aún de las tradiciones castellanas.

En segundo lugar, don Manuel Durán y Bas redactó su proyecto bajo la presión de un decreto de Bugallal, en el cual sólo se permitía a las regiones de derecho especial conservar aquellas instituciones que juzgasen indispensables, pero el pleito del derecho catalán, debido al esfeurzo de los representantes en Cortes de Cataluña, y a otras causas, ha mejorado desde entonces acá, y la misma ley de bases del Código civil le manifiesta claramente un mayor respeto.

La impresión del anteproyecto se hace dejando media hoja en blanco para que las entidades consultadas puedan hacer sus anotaciones y señalar las enmiendas. Se quiere que el proyecto que se remita al ministro no sea el trabajo de una comisión sino el sentir de la opinión jurídica de Cataluña. Seguramente la semana que viene se repartirán ya los ejemplares impresos y comenzará la información a alguna de las entidades citadas, seguramente el Colegio de Abogados. El plazo para la información será de breves días. Terminará el 15 de septiembre, a fin de que cuanto antes pueda ser remitido a Madrid el proyecto definitivo. Existe el propósito de encomendar al propio señor Maluquer Viladot para que haga entrega del documento al ministro de Gracia y Justicia, y ponga al corriente al señor Estrada de sus características más esenciales y el pensamiento que ha informado su redacción.

Tres jóvenes ahogados

BARCELONA, 22.—En Castellbell de Vilar, los jóvenes Francisco Torras, de veintitrés años, de edad, Enrique Berenguer, de veinticinco, y José Más, de ocho, se dirigieron a orillas del Llobregat a pescar. Como llegara la noche y los muchachos no regresaran a sus domicilios, los familiares dieron cuenta del hecho a las autoridades. Los mozos de escuadra recorrieron todos los lugares frecuentados por los muchachos, y en la presa llamada Uret, encontraron a los tres ahogados. Se ignora cómo ocurrió el hecho.

Obreros en huelga

BARCELONA, 22.—En la fábrica de cementos blancos Griffi se han declarado en huelga 150 obreros de los 220 que hay empleados. Como la fábrica se encuentra situada a tres kilómetros de la población, el gobernador civil ha dispuesto, ante el temor de posibles coacciones, que la Guardia civil ejerza vigilancia por los alrededores de la fábrica.

* * *

BARCELONA, 22.—La huelga planteada en Villanueva, en la fábrica de Griffi, sigue. Por la policía han sido detenidos tres obreros que ejercían coacciones sobre sus compañeros.

El mando de los Mozos de Escuadra

BARCELONA, 22.—El presidente accidental de la Diputación, señor Martínez Domingo, ha manifestado a los periodistas que ha recibido ya numerosas solicitudes de jefes del Ejército para el cargo de jefe de los Mozos de Escuadra.

El sumario Serrán

BARCELONA, 22.—Esta mañana continuó sus trabajos para la reconstrucción del sumario del señor Serrán el juez especial señor Alarcón. Recibió declaración a un empleado del Hotel Ritz, el cual no aportó ningún detalle de interés.

El juez habló luego con los periodistas y manifestó su optimismo por la marcha del sumario, que espera esté en breve terminado.

* * *

BARCELONA, 22.—A las cinco y media de la tarde se constituyó el Juzgado especial que entiende en la desaparición del sumario del señor Serrán. Trabajó el señor Alarcón hasta las siete, y a última hora se dirigió al Hotel Victoria, donde estuvo revisando los libros a fin de aclarar algunos detalles respecto a la estancia del señor Serrán en Barcelona. Tomó declaración a la dependencia. Parece que en las preguntas que el juez les dirigía iban encaminadas a averiguar si el señor Serrán estuvo solo o acompañado en Barcelona, pues se tiene la sospecha de que el dinero haya sido puesto a nombre de otra persona. A las diez de la noche, en que terminaron estas diligencias, el Juzgado volvió al Palacio de Justicia, donde se hizo entrega del sumario, bajo recibo, al comandante del puesto de la Guardia civil. Mañana están citados a declarar cuatro personas, entre ellas el farmacéutico señor Roig, que ya en Madrid depuso ante el juez.

El crimen Marcet

BARCELONA, 22.—El Juzgado que entiende en el asesinato del obrero Marcet continúa sus diligencias, infructuosas hasta ahora. Se recuerda a este propósito que en poco tiempo han ocurrido tres crímenes: el de Ródenas, de carácter social, el del guardia Urbano Solís y el de ahora, los cuales hasta la fecha han quedado en la impunidad.

Regalo del archiduque José

BARCELONA, 22.—El archiduque Francisco José, que como se sabe se encuentra en Barcelona, después de un viaje aéreo, estuvo haciendo prácticas de vuelo sin motor. Ha adquirido un aparato, y lo ha regalado al Aéreo Club de Barcelona. Los primeros vuelos se harán bajo la dirección del archiduque, que es el primer piloto planeador de España.

La entrada a Montjuich

BARCELONA, 22.—Se ha reunido la comisión de parques y palacios de Montjuich y se ha acordado que la entrada para el público sea gratuita. Es la primera vez que se toma el acuerdo, desde el cierre del Certamen. La comisión se ocupó también de la necesidad de ir a la disminución del personal.

Los obreros de Mataró

BARCELONA, 22.—En el gobierno civil manifestaron esta noche a los periodistas que se carecían de noticias respecto a la huelga que en Mataró está anunciada para el lunes. Esta noche, en dicha ciudad, celebran una reunión los obreros y en ella se decidirá si van o no a la huelga.

Dos ahogados en un estanque

GERONA, 22.—Comunican de Seo de Urgel que, en el lugar conocido por Folden, en la república de Andorra, tres auxiliares técnicos realizaban trabajos de sondeos en el estanque Forcat, por cuenta de la compañía hidráulica de Andorra. Al efectuar dichos trabajos, una de las piraguas zozobró, cayendo al estanque el auxiliar señor Camps. Su compañero, señor Mora, se lanzó inmediatamente en su auxilio, pero no pudo hacer nada, y por el contrario, se encontró muy en peligro, lo cual hizo que el tercer auxiliar señor Aliaga, se lanzara al agua, pero como no sabía nadar, se hundió en el estanque. El señor Mora, después de muchos trabajos, logró ponerse a salvo. Perecieron los señores Camps y Aliaga. Noticiosos de lo ocurrido las familias, se dirigieron en automóviles desde Seo de Urgel al lugar del accidente, pero uno de los coches volcó y resultaron heridos sus ocupantes, aunque, por fortuna, sin consecuencias graves. Fueron auxiliados los heridos y el único que inspira algún cuidado es el chófer.

FIGURAS DE ACTUALIDAD

Ismail Sidky Pachá, primer ministro de Egipto que ha tenido que implantar virtualmente la dictadura

Sidky Pachá ha sido escogido por el rey Fuad para gobernar como dictador, especialmente por sus conocimientos de Economía y Hacienda, tan necesarios en los momentos difíciles por que ha atravesado Egipto. Había sido ministro en otras ocasiones, no por los nacionalistas, sino por otros Gobiernos liberales y moderados. Es hombre de energía suave y sereno. Hasta ahora ha procurado gobernar, aunque dictatorialmente, dentro lo más posible de las normas constitucionales. Así ha suspendido el Parlamento, pero no indefinidamente, sino buscando los pretextos constitucionales más oportunos para la suspensión.

La jornada regia en Santander

EL REY PRESENCIA VARIOS VUELOS DEL AUTOGIRO

Anoche se celebró una verbena en honor de las Infantas

SANTANDER, 22.—La Reina y las Infantas estuvieron en la playa del Sardinero.

El infante don Gonzalo fué a los Corrales de Buelna y visitó a Forja. A medio día regresó a Palacio.

El infante don Jaime paseó en auto por la población y después fué al Club Marítimo, donde tomó el aperitivo.

El Rey, acompañado del conde de Maceda y del comodoro señor Careaga, marchó a las diez de la mañana al campo de aviación de Albericia, donde presenció varios vuelos del autogiro realizados por el señor La Cierva. El Monarca felicitó al inventor y escuchó la detenida explicación que éste le dió acerca del funcionamiento del aparato. Después el Monarca se dirigió al Club Marítimo.

Jornada de la tarde

SANTANDER, 22.—Esta tarde, los infantes don Juan y doña Beatriz y doña Cristina estuvieron en el campo de "tennis". Don Jaime, acompañado de la duquesa de Lécera, se trasladó al campo de "golf", donde tomó parte en algunos partidos. El Rey salió de excursión en automóvil por la carretera de Bilbao. Don Gonzalo marchó a Puente Arce y al regreso se dirigió al teatro de Pereda, donde asistió a la representación.

Los Reyes y los Infantes asistieron esta noche a la verbena que se celebra en el campo de la Real Sociedad, en honor de las infantas doña Beatriz y doña Cristina.

Audiencia regia

SANTANDER, 22.—El Rey ha recibido en audiencia al comandante de Caballería, conde del Castillo de Jara, y al jefe de la Marina de guerra don Enrique Nardiz.

Regresan los marqueses de Londonderry

SANTANDER, 22.—Después de pasar unos días en Palacio, han marchado a Inglaterra los marqueses de Londonderry.

—Hoy han almorzado en Palacio el conde de Gavia y el marqués de Zarco.

Como si todavía durase la gran guerra

Nuevos incidentes en el Congreso de Estudiantes de Bruselas

BRUSELAS, 23.—El Congreso internacional de estudiantes ha sido testigo de vivísimas discusiones entre los representantes italianos y búlgaros, de una parte, y los yugoeslavos, franceses y rumanos, de otra. La discusión se produjo a propósito de la discusión del informe del delegado alemán de la Deustch Studentonschaft. Este informe fué desechado y, en su lugar, se puso a discusión y se aprobó el del delegado francés.

El delegado rumano acusó a los italianos y búlgaros de deslealtad, por haber pretendido subrepticiamente que informase un delegado alemán, siendo así que había sido encargado oficialmente de redactar el informe sobre esta cuestión el delegado francés. El delegado británico hizo algunas observaciones a este último informe, el que fué finalmente aprobado, desechándose las reclamaciones de las minorías macedónicas y croatas y reconociéndose a la delegación yugoeslava como única representación de todos los estudiantes de dicho reino.

Arde un ala del hospital de Burgo de Osma

LAS PERDIDAS SE CALCULAN EN TRESCIENTAS MIL PESETAS

Los enfermos fueron llevados a las casas particulares

Uno que estaba muy grave fué trasladado a Soria

NO HA OCURRIDO NINGUNA DESGRACIA PERSONAL

SORIA, 22.—A las cuatro y media de la tarde llegaron noticias de Burgo de Osma, según las cuales se había iniciado un incendio en el Hospital, que amenazaba propagarse a las casas inmediatas. Las autoridades de Burgo de Osma solicitaron el auxilio del cuerpo de bomberos de Soria y de los pueblos inmediatos. Acto seguido, se dieron órdenes por el gobernador y alcalde de Soria para que saliera el servicio con el material necesario. También se trasladaron al lugar del siniestro ambas autoridades, acompañadas de los arquitectos provincial y municipal.

El incendio se inició alrededor de las cuatro de la tarde, en la techumbre del departamento que en el Hospital sirve de alojamiento a las Hermanas de la Caridad, las cuales, en los primeros momentos, trataron de sofocar por sí mismas el siniestro, cosa que no pudieron lograr. Inmediatamente, se dió aviso a las autoridades locales que, juntamente con todo el vecindario, se trasladaron al Hospital y empezóse a sacar a los enfermos que había, en número de 16, y fueron llevados a las casas particulares, con excepción de uno, que se encuentra en grave estado, y fué trasladado al Hospital de Soria.

De los pueblos inmediatos de Langa, San Esteban, Colonia agrícola de Larraga, Osma, Barcebalejo, Valdealbillo y Almazán acudieron numerosas personas con algunos elementos para sofocar el fuego. Se logró reunir hasta trece bombas. Se organizaron los primeros trabajos de salvamento bajo la dirección del capitán de la Guardia civil, don Luis Zurdo. También, desde los primeros instantes, se personó en el Hospital el Obispo de Burgo de Osma, doctor Díaz Gomara, con el provisor y sacerdotes.

Después de muchas trabajos se consiguió cortar el fuego antes de que prendiera en las salas del Hospital y quedó reducido al ala del edificio en que están instalados el Colegio y el alojamiento de las internas.

El fuego ha destruído totalmente la mitad del edificio, que consta de planta baja y dos pisos. Las pérdidas se calculan en 300.000 pesetas. El edificio estaba asegurado.

El Obispo, doctor Díaz Gomara, al ver en peligro la capilla, penetró en ella y recogió las formas, llevándolas al palacio episcopal. Momentos después el fuego destruyó la capilla del hospital.

Como el edificio siniestrado está junto a la Central de Telégrafos, se procedió a desalojar los aparatos, dejándolos en la Plaza Mayor, junto con otros enseres y muebles del hospital. También se procedió a acordonar las casas inmediatas. El aspecto de la Plaza Mayor, donde está enclavado el hospital, era imponente, pues toda ella estaba ocupada de personas dedicadas a los trabajos de salvamento y además se amontonaban todas las camas, muebles, aparatos, etcétera, que se pudieron salvar.

El edificio era suntuoso y dotado de todas las comodidades. En una parte de él estaba establecido un colegio. Las alumnas internas que ocupaban sus habitaciones en el segundo piso se pusieron a salvo en los primeros momentos. No han ocurrido desgracias personales. A las tres de la madrugada regresaron a Soria el Servicio de Bomberos, una vez que lograron dejar acabado el fuego. También llegaron el gobernador, señor Posada, y el alcalde, señor Brieba.

No se pueden precisar hasta ahora las causas del siniestro. Una versión asegura que, seguramente, puede haberla motivado algún cohete o bomba de las disparadas durante las fiestas celebradas y que prendería en algún madero que poco a poco ha ido quemándose hasta brotar la llama. Las brigadas sanitarias de Soria, que marcharon al lugar del suceso, no tuvieron que auxiliar a persona alguna a consecuencia del siniestro.

Préstamos de semillas a los agricultores yanquis

Reunión de los grandes Bancos para atender a los daños de la sequía

NUEVA YORK, 22.—Se anuncia para fecha muy próxima una reunión de los representantes de los grandes Bancos y Comités de socorros para tratar de las medidas en favor de los perjudicados por la sequía.

El secretario de Agricultura ha declarado que el Gobierno está dispuesto a prestar a éstos las cantidades de semilla necesarias y especialmente a los que más sufrieron en los Estados de Virginia, Ohio, Indiana, Missouri y Montana.

LA CULPA ES DE LA "RADIO"

WASHINGTON, 21.—La radiotelefonía ha sido acusada de gran número de cosas desde que, popularizada, se convirtió en un invento al alcance de todas las fortunas. El último "crimen" que considera culpable a la T. S. H. es del extraordinario calor y sequía sufridos en los Estados Unidos durante las pasadas semanas.

Una señora llamada O. D. Hill, de Charleston, en el Estado de West Virginia, uno de los más azotados por el calor y la sequía, escribió una carta al presidente Hoover, en la que solicitaba que durante sesenta días se cerrasen todas las estaciones de "radio" para que se demostrase de una manera evidente si la T. S. H. es o no la causa de las perturbaciones atmosféricas, como sostienen muchos.

La proposición de la señora Hill parece que no ha sido tomada en consideración. De todos modos, la cosa ya no tiene tanta importancia, pues ha empezado a llover en muchos Estados.

EL PRINCIPE DE ASTURIAS EN PARIS

El Orfeón Donostiarra dará un concierto al aire libre en esta ciudad

PARIS, 22.—S. A. R. el Príncipe de Asturias, que llegó anoche a esta capital, viene esta vez a París de riguroso incógnito.

El Príncipe se aloja en el palacio de la Embajada de España.

CONCIERTO DEL ORFEON DONOSTIARRA

PARIS, 22.—El domingo 24 del corriente el Orfeón donostiarra dará un concierto al aire libre en el Sporting Hossegor.

LA SEGUNDA HIJA DE LOS DUQUES DE YORK SE LLAMARA MARGARITA

El nacimiento se anunció en Londres con una salva de cuarenta y un cañonazos

Durante las salvas la multitud permaneció de pie y los hombres descubiertos

PARIS, 22.—Con motivo del nacimiento de la segunda hija de la duquesa de York, la Prensa inglesa sin distinción de matices, realiza un acto de verdadera afirmación de monarquismo.

El hecho de que el ministro del Interior pertenezca a un Ministerio socialista no le ha impedido asociarse de todo corazón a la alegría de la familia real. Con el mejor humor ha habitado una corta temporada forzosamente en el castillo vecino a Glamis, propiedad de una dama de honor de la Reina. Hoy ha confiado a un periodista sus impresiones sobre el alumbramiento de la duquesa le York: "El doctor llegó a mí y dijo: "Es una niña y todo va muy bien." Le seguí para ver a la recién nacida. Llegamos a través de largos corredores a un salón contiguo a la cámara de la duquesa. Allí se encontraba un grupo de la familia. El duque de York, el conde y condesa de Strathmore, una hermana de la duquesa y algunos amigos. Todos en pie ante la cuna. Se me abrió hueco, me aproximé y vi a la criatura: una preciosa niña. Estaba despierta y miraba con los ojos abiertos. El duque parecía singularmente dichoso. Le felicité en nombre de la nación y del Imperio. Felicité al conde y a la condesa de Strathmore y me fuí a cumplir mis deberes oficiales. La Princesa recibirá el nombre de Margarita, muy popular en Escocia, y con numerosos precedentes en la familia de los padres.

El anuncio del nacimiento de la segunda hija de la duquesa de York ha sido dado hoy a los londinenses por medio de una salva de 41 cañonazos disparados por la mañana desde la Torre de Londres y por la tarde en Hyde Park por el regimiento real de Artillería montada. Las gentes que paseaban por Hyde Park esta tarde escucharon la salva de pie y descubiertos los hombres.

El fuego preparado en la colina del castillo se encenderá esta noche, y las gentes de las vecinas aldeas se disponen a celebrar el nacimiento de la nueva princesa con una animación que desde hace siglos no ha habido para ninguna fiesta de los condes de Strahmore.

Chevalier en París

Maurice Chevalier ha llegado a París este medio día procedente de El Havre, donde había desembarcado de regreso de Nueva York. Apenas se pudo desasir de sus admiradores, se fué al "cine" Paramount para asistir a la proyección de su última película "La grande mare", que está en la cartelera desde hace mes y medio.

Permanecerá en Europa unos cuatro meses, dos meses serán para descansar en su villa de Cannes y después una "tournée" de canciones por París, Londres y Berlín.

Una multitud de periodistas, fotógrafos, curiosos y admiradores se precipitó sobre el artista parisién en la pasarela del puerto y en el andén de la estación. El doctor Voronof, que hizo el mismo viaje, pasó desapercibido.

Joven aún, no ha cumplido cuarenta años, popular, multimillonario y sobre todo, enormemente, espectacularmente simpático, Chevalier es uno de los ídolos, no ya del público parisién, entre cuyos sectores más modestos inició su carrera escénica, sino de todos los públicos del mundo. Seis producciones solamente ha filmado el gran cómico, a partir de su estancia en Hollywood hace dos años. Tradúzcase esto a dólares, y no digamos si a francos o a pesetas, y se verá el por qué se acentúa siempre en cada nuevo "film" su sonrisa de buen chico y su aire de hombre satisfecho. Empezará a filmar en Hollywood tres películas parlantes.

Un decreto firmado por todo el Gobierno

Un hecho rarísimo, aunque no único, se ha producido en los anales administrativos. El "Diario Oficial" ha publicado un decreto sobre indemnizaciones a personal adminisrtativo que no tiene importancia, pero que, por afectar a empleados de todos los ministerios, ha tenido que ser firmado por el presidente de la república y por los diez y ocho ministros. Se trata, pues, de un documento que constituye una preciosa página de autógrafos.—**Daranas.**

Marruecos y Colonias

DETENCION DE DOS GITANOS ASESINOS

TANGER, 22.—La Policía tangerina ha detenido a dos gitanos apodados el "Pinche" y el "Pastor", que llegaron a esta población procedentes de Ceuta. En el interrogatorio a que fueron sometidos se confesaron autores de la muerte del capataz del cortijo de Domecq, en Jerez de la Frontera. Los detenidos serán conducidos a España.

UN VUELO LONDRES-TANGER

TANGER, 22.—Hoy se espera en ésta al capitán aviador inglés Barnard, el cual se propone realizar un vuelo Londres-Tánger sin escalas, del mismo modo que el realizado por el mismo de Londres a Malta. Este vuelo se considera como un ensayo más de los que viene haciendo Inglaterra para examinar las posibilidades de establecer una base aérea en Tánger ante la imposibilidad de hacerlo en Gibraltar. Así mismo se relaciona todo ello con el enorme aumento de la propiedad inglesa en Tánger.

EL DEBATE ofrece a sus anunciantes la mayor garantía de rendimiento. Une a su gran circulación una escogida calidad, y cuenta entre sus lectores las clases más pudientes de la nación.

CAMPEONATOS DE ESPAÑA DE NATACION EN SAN SEBASTIAN

Comenzarán esta tarde. A las once de la mañana de hoy se dará la salida de la gran regata Plymouth-Santander. La señorita de Gandarias ganó el campeonato de "golf" en La Pedreña. Primer día de carreras de caballos en Cádiz. El Gran Premio automovilista de Irlanda.

¿Querría usted que su hijo fuese boxeador?

Dempsey y Schmelling coinciden

En el último año en que Dempsey ostentaba el título de campeón mundial de todas las categorías, un crítico deportivo norteamericano hubo de preguntar al notable púgil: "Si usted tuviese un hijo, ¿lo alentaría a que se hiciese boxeador profesional?

Apenas han pasado varios meses en que Max Schmelling ostenta el mismo título y a un crítico de su país se le ha ocurrido formular la misma pregunta.

Confrontadas las dos respuestas, tienen muchos puntos de contacto. Sólo se separan en detalles insignificantes. Fundidas las dos contestaciones, que desde luego nos parecen muy interesantes por la categoría de quienes emiten semejante opinión, vienen a decir poco más o menos lo siguiente:

"Yo no metería en la cabeza a ningún muchacho la idea de hacerse púgil, porque opino que los padres no deben intentar nunca influir en el ánimo de sus hijos en la elección de sus carreras o profesiones. Creo que es un grave error la idea de que un padre o una madre resuelva lo que desea que fuese su hijo, y luego esforzarse por que el hijo llene esas aspiraciones.

Si un muchacho quiere hacerse albañil, y sus padres desean hacerle médico, y poco menos que lo fuerzan a que lo sea, ocurre casi invariablemente que el muchacho no llega nunca a ser médico, y en cambio pudo ser un gran albañil. Porque si él desea hacer una cosa y se ve precisado a hacer otra en la vida, su mente y su corazón no se hallan nunca puestos de verdad en el trabajo que debe hacer, sino en el que hubiera deseado realizar.

De manera que si alguna vez llego a tener un hijo—Dempsey tiene una hija y Schmelling es soltero, si no recordamos mal—, no voy a intentar influir sobre él respecto de lo que él debe resolver acerca de las actividades a que se dedicará en la vida. Pero si encuentro que él desea hacerse boxeador, entonces sí, ciertamente que he de alentarlo y ayudarle en toda forma posible para lograr todo el éxito que le sea factible alcanzar.

Creo que el deporte pugilístico es ahora una profesión altamente honorable y decente. Ha llegado a ser eso a fuerza de muchos años, de esfuerzos hechos para levantar esta manifestación deportiva. Los viejos moldes del pugilismo, que se remontan a los días de los combates sin guantes, con el puño desnudo, han quedado hace mucho tiempo eliminados del "sport". Toda la rudeza, todo el ambiente de escándalo y las tácticas de "bar" han desaparecido ya afortunadamente hace tiempo. El deporte se conduce ahora de manera que no admite a los bellacos y a los elementos de baja estofa que en otros tiempos eran parte integrante del mismo.

El muchacho que se dedica al pugilato debe necesariamente formar su estructura física mediante los constantes ejercicios que realice. Pronto advertirá que sólo mediante una vida metódica, exenta de disipaciones y excesos de toda naturaleza, podrá mantener un buen estado físico y obtener un éxito en la palestra.

Y por cierto que la paga que un muchacho recibe por sus actividades en boxeo, aun cuando nunca se eleva a grandes alturas en el deporte, es infinitamente mayor que la que recibiría en cualquier otra ocupación entre las edades de diez y ocho a veinticinco años. Si el muchacho se muestra buen administrador de su dinero, le quedará, para cuando haya terminado sus días de boxeo una renta conveniente para el resto de su vida.

De manera que, todas las cosas consideradas, aprobaría ciertamente la idea de que un hijo mío se haga profesional del boxeo, siempre que ese hijo tenga condiciones pugilísticas. Porque el deporte, tal como es dirigido en la actualidad, desarrolla en los jóvenes la hombría, forma al muchacho físicamente, le enseña en los comienzos de la vida el valor de una existencia limpia y moderada... y le provee de una bonita renta."

Natación

Los campeonatos de España

Hoy por la tarde darán comienzo en San Sebastián los campeonatos de España de natación, bajo el patrocinio del Centro de Atracción y Turismo, los auspicios del Club Deportivo Fortuna y la organización técnica de la Federación Española de Natación Amateur. Esta entidad, cuya Directiva reside en Barcelona, ha señalado el siguiente orden de las pruebas.

1.500 metros estilo libre.
100 metros estilo libre.
200 metros braza de pecho.
100 metros estilo libre (femenino).
Saltos de palanca.

Para el domingo

El domingo se disputarán las siguientes pruebas:

400 metros estilo libre.
100 metros nado sobre la espalda.
800 metros relevos estilo libre (4 por 200).
Saltos de trampolín.

Para el lunes

El lunes se disputará una sola prueba, la de 2.000 metros mar libre.

Las pruebas de saltos

Hoy deben celebrarse los concursos de palanca siguientes:

Golpe de pie a la luna, de frente con impulso.
Salto sencillo, cara a la palanca.
Salto sencillo de espalda.
Salto en equilibrio.

Para el domingo, los saltos de trampolín que se indican a continuación:

Salto sencillo de frente con impulso.
Salto sencillo de espalda.
Golpe de pie a la luna, de frente con impulso.
Salto sencillo, de cara al trampolín.
Media barrena de frente con impulso.

Los participantes guipuzcoanos

SAN SEBASTIAN 22.—La Federación Guipuzcoana de Natación ha seleccionado los nadadores de la región que participarán en los campeonatos de España que empezarán mañana.

Dichos nadadores son:

1.500 metros, estilo libre: Pedro Méndez, Francisco Ruiz e I. Willmer.

100 metros, estilo libre: José Guilén, J. Farge y M. Peña.

200 metros, braza de pecho: Luis Ambibia, Joaquín Ortiz y Faustino y Moisés Pastor.

100 metros, estilo libre (prueba femenina) señoritas María Monsalvo, Carmenchu San Sebastián y señora Irene Willmer.

Saltos de palanca: S. Iriarte, P. Caro y J. Boyer.

400 metros, estilo libre: P. Méndez, Paco Ruiz y Félix Bilbao.

100 metros, nado de espalda: P. Méndez, J. Guilién y Aranzadi.

800 metros: relevos estilo libre (4 por 200). Se completará el equipo con los nadadores que se hallen más descansados.

Saltos de trampolín: S. Iriarte, P. Caro y J. Boyer.

2.000 metros mar libre: P. Méndez, Paco Ruiz, Larrauri e Irene Willmer.

Los representantes catalanes

SAN SEBASTIAN, 22.—Han llegado ya los nadadores catalanes que participarán en el campeonato de España. Son Brull, Sabaté, Gamper, Parés, Artal

Dichos nadadores participarán en las pruebas de estilo libre y espalda, así como en relevos y saltos.

Se cree que llegarán esta noche en automóvil Artigas y Sierra, del Club Natación Athletic.

Se duda de la participación del Club Natación Sabadell.

Regatas a la vela

La prueba Plymouth-Santander

PLYMOUTH, 22.—A las once en punto de mañana se dará la salida a los yates que participan en la gran regata Plymouth-Santander.

Reina una expectación enorme en todos los círculos deportivos.

El faro de Smeaton será mañana el punto de cita de numerosas embarcaciones que seguirán la prueba a algunas millas mar adentro.

Servicio de vigilancia de la regata

SANTANDER, 22.—Mañana, a las doce, es esperado en el puerto el acorazado de la Armada inglesa "Coventry", que viene procedente de Plymouth para estar aquí durante la celebración de la regata internacional. Esta tarde, a las siete, se ha hecho a la mar el destroyer "Alsedo", de la escuadrilla de destructores. A las doce salió el "José Luis Díez", y cada cinco horas los restantes barcos que forman parte de esta escuadrilla, los cuales van rumbo a Quessant para establecer el servicio de vigilancia de la regata, cuya salida se dará mañana, a las once en punto. Estos barcos irán dando detalles del paso de los yates participantes.

Los concursos de Vigo

VIGO, 22.—Han continuado las pruebas de balandros, tan interesantes como las pruebas de días anteriores. Resultado:

1, "OLE" de Vigo, patroneado por González Alegre.
2, "Tal Vez", también de Vigo, patroneado por Manuel Alonso.
3, "Folerpa", de Villagarcía, patroneado por Cuyat.
4, "Pichuca" de Vigo, patroneado por Humberto Alvarez.

Regatas a motor

Segunda prueba en Santander

SANTANDER, 22.—Esta tarde se ha celebrado la segunda prueba de motonaves con el resultado siguiente:

BEGASE, tripulado por J. Batllot, de Barcelona. Invirtió en el recorrido de diez millas 17 minutos 39 segundos.

2, "Billy II", tripulado por Y. Coll, de Barcelona, en 17 m. 50 s.

3, "Madame", de Gregorio Mazarrasa, de Santander, en 23 m.

4, "Villaquita", de M. Sanz Mora, 26 minutos 25 segundos.

Fué descalificada la embarcación "Enigma", de Barcelona. Billy IV se retiró por averías y mis Betty y Aleluya abandonaron la prueba.

Mañana se correrá la última prueba en recorrido de 30 kilómetros, y después a continuación, la milla lanzada.

Regatas a remo

El regreso de los representantes españoles

TARRAGONA, 22.—Han llegado los remeros que han representado a España en los campeonatos de Europa que se han celebrado recientemente en Lieja, y que, por cierto, han desempeñado un excelente papel. Los expedicionarios se quejan de la deficiente organización y lamentan al propio tiempo que la mala suerte les ha impedido mejorar su clasificación.

Golf

Campeonato femenino en Pedreña

SANTANDER, 22.—Esta tarde se ha celebrado el campeonato de señoras de "golf" venciendo Isabel Gandarias por 164 puntos. Mañana serán los partidos de caballeros.

Carreras de caballos

Primer día en Cádiz

CADIZ, 22.—Se ha celebrado la primera reunión de carreras de caballos con asistencia de numeroso público.

Se registraron los siguientes resultados:

Primera carrera, premio Jerez, 900 pesetas; 1.200 metros.—1, HECHIZO, del marqués de Casa Arizón.

Segunda carrera, premio Carranza, 1.200 pesetas; 1.200 metros.—1, SERPENTINA, de don Manuel Guerrero. Obtuvo la Copa del Ayuntamiento.

Tercera carrera, premio Viesca, 1.300 pesetas; 1.000 metros.—1, HONRA, de don Juan Ponce de León. Ganó la Copa ofrecida por el capitán general.

Cuarta carrera, premio Victoria Eugenia, 1.300 pesetas; 1.400 metros.—1, MARCONI, del marqués de Casa Arizón.

Inauguración en Lasarte

SAN SEBASTIAN, 22. — Mañana abrirá sus puertas el hipódromo de Lasarte. Hay muchos caballos inscritos. Como se sabe, la prueba principal será el Criterium Nacional.

Nuevos caballos españoles

En las ventas de Deauville, el marqués del Llano de San Javier ha comprado los siguientes caballos:

"Belle de Jour II", potranca alazana por "Transvaal" y "La Belle Lurette". En 55.000 francos.

"Blue Light", potranca alazana por "Lighthouse" y "Blue Heaven". En 37.000 francos.

"Eagle", potro castaño por "Diophon-Easie". En 55.000 francos.

"Didoric", potro castaño oscuro por "Zambo" y "Aprés L'Ondee". En 90.000 francos.

Concurso hípico

Las últimas pruebas de Vigo

VIGO, 22.—En el estadio de Balaidos se han celebrado las últimas pruebas del concurso hípico con la asistencia de numeroso público. Las pruebas resultaron muy interesantes. La primera fué un recorrido de caza y la segunda la "Despedida".

En la prueba "Despedida" se registró la siguiente clasificación:

1, "ACENDRADO", montado por don Lorenzo García Gómez.
2, "Pacificado" montado por don Manuel Echanove.
3, "Cobertero", montado por don Luis de Coig.
4, "Lombardo", montado por don Fernando Barrón.
5, "Leonero", montado por don Diego Torres.
6, "Acecho", montado por don Eduardo Campillo.
7, "Lamarque", montado por don Julio Aranaz.
8, "Malenita", montado por don Angel Díaz.

Carreras de galgos

La XIV jornada de verano

En el cinódromo del Stadium se celebrará esta noche la décimocuarta reunión de verano.

El programa es de los más interesantes por la calidad de los inscritos. Destaca en primer término la prueba reservada para los galgos de primera categoría, que se correrá en quinto lugar. Entre los seis inscritos hay un nuevo elemento, "Néctor", que ha hecho buenos tiempos en el entrenamiento. A primera vista, parece que la lucha se ha de reducir entre "Solicitor" y "Artful Comrade", que son vencedores de "Ojos Ansiosos". Y no hay que olvidar a "Hannigans Pet", que corrió bien en la Copa.

Llama la atención inmediatamente el "match" concertado entre los propietarios de "Arful Click" y "Rápida I". La lucha ha de ser forzosamente interesante, porque los dos poseen un valor aproximado; el primero, algo más veloz, y la segunda, un poco más resistente. Donde flaquea uno es donde la otra empieza precisamente a empinjar, allí hacia los 400 metros, en pleno recorrido. Es, por lo tanto, un desafío cuyo resultado debe decidirse forzosamente en el segundo tercio del recorrido, según la ventaja entre ambos.

Al interés de las vallas habrá que añadir la calidad de los seis participantes. Luego puede ser una excelente carrera la que se reserva para los de segunda categoría. Las dos primeras, para no ganadores, son las llamadas a dar las mayores sorpresas.

He aquí los detalles del programa:

Primera carrera (lisa) para toda clase de galgos nacionales de tercera categoría, que no hayan ganado:

1, "Salvati", de R. de Torres.
2, "Sereno", de Gregorio Castejón.
3, "Lola", de Antonio García.
4, "Pequeña", de Francisco Pérez Pozuelo.
5, "Artillero", de la duquesa de Dúrcal.
6, "Villalta", de Jesús Pérez.

* * *

Segunda carrera (lisa) para toda clase de galgos nacionales de tercera categoría que no hayan ganado.

1, "Totó", de Martín-Oliveros.
2, "Retreta", de la viuda de Porras.
3, "Taquí", de J. y F. de Hoces.
4, "Gasolina", de Leopoldo Pozuelo.
5, "Ardilla I", de Estremera-Montalto.
6, "L'Eneo", de José Luis Ruiz.

* * *

Tercera carrera "Match".

3, "Artful Click", de Angela Britton.
4, "Rápida I", de Arteaga - García Martín.

* * *

Cuarta carrera (lisa) para toda clase de galgos de tercera categoría.

1, "Soriano", de Vicente de los Bois.
2, "Chicuelo", de Francisco García Nebot.
3, "Careta III", de Amalio Gálvez.
4, "Lancero II", de las señoritas Jubas y Hoces.
5, "Balandro", del duque de Pastrana.
6, "Centinela", de Calín y Martín.

* * *

Quinta carrera (lisa) para toda clase de galgos de primera categoría.

1, "Néctor", de Emiliano Sacristán Fuentes.
2, "Hannigans Pet", de Luisa Espuñes.
3, "Ojos Ansiosos", de Luis Villamil.
4, "My Brocker", de la marquesa de Villabrágima.
5, "Solicitor", del marqués de Villabrágima.
6, "Artful Conrade", de Mr. E. O'Connell.

* * *

Sexta carrera (lisa) para toda clase de galgos de segunda categoría.

1, "Buick", de Emiliano Sacristán Fuentes.
2, "Calatrava", de R. de Torres.
3, "Bonita", de la marquesa de Villabrágima.
4, "Santa Olalla I", de Emiliano Sacristán Fuentes.
5, "Fado", de José M. F. Valderrama.

* * *

Séptima carrera (vallas), para toda clase de galgos de segunda categoría.

1, "Pinta", de Teodora Martín.
2, "Halconero", del duque de Pastrana.
3, "Pandereta", de la señorita Mariana Tacón.
4, "Tato", de Alejandro Martín.
5, "Chispa I", de Leopoldo Pozuelo.
6, "Teruel", de Eladio Sanz.

Apreciaciones

Primera carrera: SERENO, "Pequeña".
Segunda: RETRETA, "L'Eneo"
Tercera: RAPIDA I.
Cuarta: SORIANO, "Lancero II".
Quinta: SOLICITOR, "Artful Comrade".
Sexta: SANTA OLALLA I, Fado.
Séptima: PINTA, "Halconero".

Automovilismo

El Gran Premio de Irlanda

BELFAST, 22.—Mañana se corre por tercera vez el Trofeo Turístico de Ulster, prueba internacional reservada a coches de "sport".

A juzgar por las últimas impresiones, participarán en la gran carrera no menos de 35 coches, de las mejores marcas de carreras, conducidos por los más notables corredores.

* * *

N. B.—Recordamos que las inscripciones son las siguientes:

Clase B (más de 5 litros, hasta 8.000 c. c.).—R. Caracciola, Earl Howe y M. Campbell, todos con coche "Mercedes-Benz".

Clase C (3 a 5 litros).—H. R. S. Birkin, B. H. Wood, J. Dunfee y E. R. Hall, todos con "Bentley".

Clase D (2 a 3 litros).—E. Fronteras, G. Ramponi y N. Minoia, con coche "O. M."; B. E. Lewis, J. S. Hindmarsh y H. S. Eaton, con "Talbot".

Clase E (1.500 c. c. a 2 litros).—A. Varzi, Campari, T. Nuvolari y L. G. Gallingham, con "Alfa-Romeo"; R. F. Oats, con O. M., y X. X., con "S. A. R. A.".

Clase F (1.100 a 1.500 c. c.).—Kaye Don y R. S. Outlaw, con "Alfa-Romeo"; C. M. Harvey, Cushman, C. Paúl y D. K. Maisell, con "Alvis"; S. C. H. Davis, W. H. Green, K. S. Peacoc, L. P. K. Driscoll y W. Sullivan, con "Lea-Francis".

Clase G (150 a 1.100 c. c.).—A. V. Wilkinson, con "Amilkar"; A. F. Ashby, y R. T. Horton, con "Riley".

Clase H (500 a 750 c. c.).—A. Frazer-Nash, Poupe, A. C. R. Waite y S. A. Crabtree, con "Austin"; F. S. Barnes y W. L. Thompson, con "Triumph".

Varzi y Nuvolari reciben un telegrama expresivo

BELFAST, 22.—Varzi y Nuvolari han sido siempre los más terribles rivales en todas las pruebas italianas, pero mañana los corredores actuarán muy unidos con el deseo de conquistar la victoria para Italia. Esto se ha estimulado hoy, pues los dos corredores han recibido de Turati, secretario general del partido fascista, el siguiente telegrama: "Yo estoy seguro de que en tierra extraña, cada uno de vosotros luchará exclusivamente por defender el pabellón italiano, dejando a un lado la nutua rivalidad de otras veces aquí."

¿Correrá Caracciola?

BELFAST, 22.—Ha causado enorme sensación la noticia dada esta noche de que el corredor alemán Caracciola, reciente vencedor en Phoenix Park, no se alineará mañana.

Parece que los comisarios le han manifestado que su coche no reúne las condiciones en lo que se relaciona con el turbo compresor. Se le ha dado un plazo para modificar y amoldarse a las exigencias del reglamento.

Caracciola ha manifestado que no hay tiempo para efectuar el cambio y que además su motor cumple perfectamente las exigencias.

Lawn tennis

Campeonato santanderino

SANTANDER, 22.—Continuaron los encuentros de "tennis" del concurso regional con los resultados siguientes:

J-GOMAR y M. GOMEZ ACEBO ganaron a R. Gallardo y C. Misió, por 6-1, 6-1.

I. LOPEZ DORIGA y G. POMBO a señora Flesisner y C. Gómez Acebo, por 6-3, 6-3.

Las infantas doña BEATRIZ y doña CRISTINA a C. Pombo y I. López Dóriga, por 6-2, 3-6 y 7-5.

J. POMBO y G. PARRAS a infante don Juan y marqués de Griñón, por 8-5, 6-4 y 8-6.

J. GOMAR y J. MUÑOZ a R. Gallardo y M. Velasco, por 6-2 y 6-2.

Ciclismo

Campeonato vasco-montañés

Mañana se celebrará el tercer campeonato vasco-montañés, que ha despertado gran interés entre los aficionados del Norte.

El recorrido de la prueba será el siguiente: salida de la zona marítima (Santander) a las seis y media de la mañana, para seguir por la carretera de La Reyerta, Peñacastillo, Puente Arce, Barreda, para tomar la carretera de Santillana, Oruña, Cóbreces a Comillas, campos del "golf" de Oyambre, la Revilla, San Vicente de la Barquera (viraje), por Treceño, Cabezón de la Sal, Quijas, Torrelavega y Santander, por la carretera general de Valladolid-Santander y llegar a la meta de salida, zona marítima. Representa un total de 124 kilómetros, aproximadamente.

He aquí los inscritos en esta importante carrera:

1, José Trueba, de Sierrapando.
2, Vicente Trueba, de Sierrapando.
3, Eugenio Madrazo, de Barreda.
4, Lucas Pérez, de Santander.
5, Francisco Cepeda, de Sopuerta.
6, Pedro Quevedo, de Camargo.
7, Miguel Ruiz, de Santander.
8, Eusebio Bastida, de Azpeitia.
9, Jesús Dermit, de Bilbao.
10, Echeandía, de Bilbao.
11, Juan Antonio Goliserri, de Bilbao.
12, Manuel Ayo, de Bilbao.
13, Francisco Uribarri.
14, Martín Peña.
15, M. Abaso.

Tiro de pichón

Las tiradas de Torrelavega

TORRELAVEGA, 21.—Continúan las tiradas animadas de público y escopetas como los días anteriores. En las pruebas que habían de disputarse figuraban las Copas de M. Martín de los Ríos y de la Sociedad Española de Construcción Naval.

Para la primera, cinco pájaros un cero, se inscriben nueve escopetas. La calidad de los pichones, a pesar de ser la distancia 20 metros, hacen que al cuarto se hayan excluído todos ellos. Entran a igual y matan el sexto los señores G. de los Salmones, Koch, Calafat, Ceballos y Muñoz, se excluyen en el séptimo y octavo los señores Salmones, Koch y Ceballos y siguen matando los señores Calafat y Muñoz, que ambos hacen cero en el 10,13 y 17, matando por último el 20 el señor Calafat, en el que su adversario hizo cero. La subasta de escopetas fué ganada por este último.

A continuación se tira la Copa de la Sociedad Española de Construcción Naval a 8,2 ceros. Rápidamente se excluyen los señores Ríos, Koch, De la Bodega y don Luis Gómez de Torrelavega, y avanzan los señores Calafat, Muñoz, Ceballos, Díaz, De la Bárcena y marqués de Pidal. Se excluyen en el noveno todos, excepto los señores Ceballos y marqués de Pidal, los cuales llegan hasta el 17, que el primero mata.

Billar

Un buen promedio de Mora

El partido de anoche en los Billares Brunswick, al cuadro, entre los señores Mora y Alvarez, terminó con la victoria del primero, como sigue:

MORA, 300 carambolas, nueve entradas, 144 de serie mayor, 33,37 de promedio.

Alvarez, 76 carambolas, nueve entradas, 28 de serie mayor, 8,44 de promedio.

Probablemente, fué el peor partido del señor Alvarez, que, con 28 de tacada máxima ha tenido sus dos "ceros" y dos "unos". Con esto, la victoria del señor Mora resultó sumamente fácil, sobre todo porque hizo 144 carambolas de última tacada, es decir, las que le faltaban. La otra noche hizo 147, número que lo hubiera pasado fácilmente, a juzgar por la posición de las bolas.

Resumen: Mora, 13 victorias; Alvarez, dos.

Pugilato

Una velada en San Sebastián

SAN SEBASTIAN, 22.—Pasado mañana, domingo, se celebrará en Atocha una velada pugilística con un programa que promete interés. He aquí los cinco combates:

Pérez II-Martín, pesos plumas, a seis asaltos de tres minutos.

Pérez I-Verbist, pesos ligeros, a ocho "rounds" de tres minutos.

Ino-Berasátegui, pesos medios, a ocho "rounds" de tres minutos.

Lete-Dina el Salah, gran peso, a diez "rounds" de tres minutos.

Iglesias-Berger, pesos extraligeros, a ocho asaltos.

Deportes en general

Del Congreso Internacional de Estudiantes

BRUSELAS, 22.—La Comisión de Deportes del Congreso Internacional de Estudiantes ha presentado su informe relativo a la celebración de los juegos universitarios de Darmstadt. La subcomisión alemana encargada de preparar en detalle el programa de los mismos, ha interrumpido sus trabajos debido a que la delegación alemana no ha presentado su solicitud de admisión en la Federación Internacional de Estudiantes.

La delegación de Yugoeslavia ha solicitado el reconocimiento de la unión nacional de dicho país, a los efectos de la representación del mismo en el Congreso.

Pesca

Estado de los ríos

Los ríos madrileños van bajos y claros.

Football

El campeonato de la región Centro

Hace varias semanas se confeccionó el calendario del campeonato de la región Centro. Participarán seis Clubs, que son el Real Madrid, Athletic Club, Racing Club, Club Deportivo Nacional, Unión Sporting Club y la Agrupación Deportiva Tranviaria.

He aquí los detalles:

POULE DE IDA

14 de septiembre

A. D. Tranviaria-Racing Club, Real Madrid-C. D. Nacional, Unión Sporting-Athletic Club.

Día 21

Nacional-Tranviaria, Athletic-Racing y Unión-Madrid.

Día 28

Tranviaria-Madrid, Racing-Unión y Atletic-Nacional.

5 de octubre

Athletic-Tranviaria, Madrid-Racing y Nacional-Unión.

Día 12

Tranviaria-Unión, Racing-Nacional y Madrid-Athletic.

POULE DE VUELTA

19 de octubre

Racing-Tranviaria, Nacional-Madrid y Athletic-Unión.

Día 26

Nacional-Athletic.

1 de noviembre

Tranviaria-Nacional y Madrid-Unión.

Día 2

Racing-Athletic.

Día 9

Madrid-Tranviaria y Unión-Racing.

Día 16

Tranviaria-Athletic.

Día 23

Racing-Madrid y Unión-Nacional.

Día 30

Unión-Tranviaria, Nacional-Racing y Athletic-Madrid.

Los principales jugadores del Madrid

El Real Madrid, además de Zamora cuenta con estos guardametas: Vidal y Nebot.

Quesada, Torregrosa y Ochandiano, de defensas.

Prast, Esuarza, Peña, Bonet, Fuentes y Leoncito, de medios.

Lazcano, Triana, Rubio, Cosme, Olaso, San Miguel, Urretarizcaya, Hilario, Sanz y García de la Puerta, delanteros.

René Petit se casa

Hoy se celebrará la boda de René Petit, el notable jugador del Real Unión de Irún. Les deseamos muchas felicidades.

Xixona-Lucentum

JIJONA, 22.—Con motivo de las fiestas se ha celebrado un importante partido de "football", que terminó como sigue:

XIXONA F. C..... 4 tantos.
Lucentum, de Alicante..... 3 —

DIRT-TRACK

La reunión del domingo promete ser algo estupendo. Debut del formidable corredor inglés LEN REEVE. Emocionante desafío entre SANTOS-TORRES. General fondo, 1,50. Restaurant y orquesta. (U.)

Escuelas y Maestros

Por la Dirección general de Primera Enseñanza se ha publicado una circular invitando a los profesores de Escuelas Normales, inspectores y maestros nacionales a que, por medio de oficio dirigido al presidente de la Junta provincial interina de Protección a los Huérfanos del Magisterio, designen a aquellos elementos de sus respectivos organismos que deseen les representen en la Junta provincial definitiva. Al efecto habrán de enviar sus oficios antes del 15 del próximo mes de septiembre, en cuyo día se reunirán las Juntas provinciales interinas en sesión extraordinaria y pública, a fin de proceder al escrutinio correspondiente.

En dicha circular se dice que el reglamento aprobado con carácter provisional por la real orden de 19 del pasado mes determina los cargos elegibles por cada organismo, que serán: un profesor y una profesora de Escuela Normal, un inspector y una inspectora de Primera Enseñanza y dos maestros y dos maestras nacionales comprendidos en los escalafones con destino en la capital respectiva. Se dan también reglas para proceder al nombramiento de la Junta Central por los que formen las provinciales, la cual estará integrada por igual número de cargos y titulares, pero que estén con destino en Madrid, según el real decreto de 7 de septiembre de 1929. Esta Junta Central ha de constituirse al día siguiente de haberse realizado el escrutinio correspondiente (1 de octubre) y dará cargo de toda la documentación. La "Gaceta" publicará la constitución de la misma y la de las provinciales.

Según nuestras referencias, ni el reglamento a que se hace referencia ni la real orden de su aprobación se han publicado aún.

* * *

Nos dicen que la reforma de la Inspección de Primera Enseñanza es un hecho y que en Consejo de ministros se ha tratado ya. Según nos refieren, quedarán separados el escalafón de inspectores del de inspectoras; se creará una inspección general o inspección de la inspección, pero en cambio no se crearán por ahora nuevas plazas ni se convocarán oposiciones libres para las vacantes. Otros extremos abarca la reforma, de los que ya informaremos apenas nos los confirmen.

* * *

Ya se han resuelto las reclamaciones por el tercer turno, y en la "Gaceta" del lunes o martes creemos se publicarán las resoluciones. Asimismo nos dicen se publicarán también las segundas listas de opositores libres o de aprobados tan sólo en dos ejercicios.

* * *

La Asociación de Maestros Nacionales de Madrid nos ruega hagamos saber a sus asociados que ha quedado abierto el pago de los atrasos por indemnización de casa.

Anoche en la Plaza

Los becerros del apagón

Otra presentación de la banda El Empastre, y otro chaparrón de palmas, detrás de cada pieza del recital.

El toreo cómico, por no variar, muy por encima del toreo serio. El bombero torero, graciosísimo y breve en la muerte del primer toreto. Y tan breve y tan gracioso el músico encargado de la faena final del programa, con ayuda de Llapisera y de la gitanería de todas las noches.

Los toreros formales, estuvieron, en cambio, bastante mal. Manuel de la Rosa, que dió una sola estocada, marró tanto con el descabello, que hubo de recibir un aviso presidencial. El otro espada, Mariano Santamaría, pinchó cuatro veces mal y también fué avisado. Durante la lidia del tercer torillo de la noche se apagó la luz y hubo que iluminar la plaza con bengalas desde los tendidos. Repuesta la avería, siguió el tajo, entre carcajadas, abucheos, palmas y silbidos, que de todo hay en este toreo nocturno.

C. C.

LA CORRIDA DE FERIA EN ALMERIA

ALMERIA, 22.—En la Plaza hay un lleno.

Se lidia ganado de Montalvo. Relampaguito, en su toro de despedida, da siete verónicas, templando. Remata de media estocada, hasta el puño. En su segundo, brinda en despedida a sus paisanos. Luce pases por alto, tres naturales y uno de pecho. Da un pinchazo y propina un estoconazo que mata sin puntilla. (Oreja, rabo y dos vueltas al ruedo).

Marcial se adorna en quites artísticos. Comienza la faena con dos pases por alto y varios molinetes. Toca los pitones y clava media superior. (Oreja.)

Barrera lancea primoroso. Se aplaude a Marcial y a Torres. Barrera se exhibe en pases estatuarios. Domina y entra bien, recogiendo media estocada y un pinchazo bueno, más una estocada entera. (Ovación.)

Torres, en el cuarto toro, veroniquea templado. Marcial hace un quite por detrás, con la rodilla en tierra. Barrera hace el quite de la mariposa. Torres banderillea bien y es ovacionado. Comienza la faena con pases de todas las marcas. Da un pinchazo superior y una estocada entera. (Ovación.)

Marcial, en el quinto bicho, lancea arrodillado en tierra. En quites está escalofriante. Barrera se luce en chicuelinas. Torres está artístico. Lalanda parea colosal y brinda a Relampaguito, que ocupa ya uno de los palcos. Da pases por alto, tres naturales con la izquierda y propina un pinchazo bueno y media estocada que hace rodar al toro. (Oreja.)

Barrera, en el sexto, lancea artístico. En el tercio de quites, lucen colosalmente los matadores todo su repertorio. Barrera brinda al público y da cuatro pases sentado en el estribo. Luego juega con el toro, se lo lleva al centro y se luce en pases de todas las marcas. Entra irreprochablemente y recoge un estoconazo. (Dos orejas, el rabo y el apoteosis.)

Torres torea de capote por la espalda. El tercio de quites está muy animado. Hace una faena estupenda, con temple y dominio, y pincha una buena estocada. (Ovación.)

LA BANDA DEL EMPASTRE

ALMERIA, 22.—Anteanoche y esta noche actuó la banda del Empastre. Constituyó un exitazo. Para la primera actuación se agotaron las entradas.

Actuaron también Llapisera, el Bombero y Charlot. En el público se produjo una gran hilaridad.

Anoché mató dos becerros Arturito Marzal, hijo del banderillero Cerrajillas, de Valencia. Fué ovacionado.

Carreras de galgos en el Stádium

Esta noche, a las diez y media.
Programa extraordinario.
Con el "match" sensacional:
"ARTFUL CLICK"
contra
"RAPIDA I"

No deje usted de ver esta noche tan apasionada y emocionante carrera.

Tribunas, 3 pesetas. General, 1 peseta. (U.)

CINES Y TEATROS

ALKAZAR. "Cavalleria rusticana", "Pagliacci"

Nuestra compañía veraniega de ópera ha batido el "record": ocho óperas en siete días. De estas ocho óperas se pueden entresacar tres: "Aida", "Bohemia" y "Pagliacci" (que escuchamos anoche), bastante bien cantadas. Las dos obras: "Cavalleria" y "Pagliacci", se complementan de tal modo que cuando se escucha separadamente una de ellas, se echa de menos la otra. En honor a la verdad, debo decir que a interpretación de "Cavalleria" careció de relieve, cuando, precisamente, este drama musical rudo, sentido hondamente por Mascagni, requiere muy acusado color y tintes violentos. Lo mejor de la obra fué el "intermezzo", muy bien llevado por Gorge y la orquesta, mereciendo los honores de la repetición.

En cambio, la interpretación de "Pagliacci" estuvo francamente bien. Es una obra que le va a las facultades vocales del tenor Carlos Vives. El público le ovacionó largamente y le hizo repetir varios trozos en los cuales su bella voz y sus potentes agudos se destacaron con brillantez. El barítono Fonoll estuvo muy afortunado en el Prólogo (¡que cantó ante un telón de anuncios!) y también repitió. Ya he dicho, cuando "Rigoletto", que Fonoll tiene aptitudes de actor; éstas se destacaron anoche en el personaje "Tonio", muy bien de gestos y de detalles. Con estas bases y la discreta intervención de Conchita Cromminas, la obra marchó como una seda, hasta el punto de que el coro, animadillo con el éxito, se lanzó en el trozo de las campanas, acertando en afinación y gusto. La interpretación de "Pagliacci" merece elogios.

J. T.

Festival de la A. de la Prensa

La representación de "La Rosa del Azafrán" a beneficio de la Asociación de la Prensa se verificará el próximo miércoles, a las once menos cuarto, en el Retiro.

En el mismo festival se rifará, ante notario, un automóvil, que se hallará con chófer y gasolina a la puerta del Retiro para que el agraciado pueda utilizarlo desde el primer momento sin gastos durante esa noche. El precio de la papeleta es de dos pesetas.

GACETILLAS TEATRALES

El "divo" Pablo Civil...

totalmente repuesto de su indisposición, canta esta noche, en el ALKAZAR, "Boheme", su admirable creación. Mañana, domingo, despedida de la compañía.

"Shanghai"

El día 29, reposición de "Shanghai" por la compañía de teatro americano en el REINA VICTORIA.

Avenida

Viernes 29 de agosto. Cambio de espectáculo. Debut de la compañía de comedias, titular de este teatro. Director, Benito Cibrián. A las diez y media, "Malvaloca", creación de Pepita Meliá. Próximos importantes estrenos.

Plaza de Toros de Madrid

Mañana domingo, a las cuatro y media de la tarde, se celebrará una gran novillada, lidiándose ocho hermosos novillos, de Cialrac, de Salamanca. Espadas: Manuel Agüero, Juan Valenciano, Cayetano Leal ("Pepe-Hillo") y Manuel Fuentes Bejarano. Los dos últimos de Madrid, nuevos en esta plaza. Sombra, 8,25. Sol, 1,50.

Cartelera de espectáculos

LOS DE HOY

ALKAZAR.—A las 10,30, La bohème, por Pablo Civil (precios popularísimos).

CALDERON (Atocha, 157).—6,30 y 10,30, La rosa del azafrán (precios populares) (16-8-930).

GRAN METROPOLITANO.—Compañía Badía-Peñalver. Ultima semana.—A las 6,45, La tempestad (butaca, tres pesetas).—A las 10,30, La calesera (butaca, cuatro pesetas).

CINE DEL CALLAO (Plaza del Callao. Teléfono 95801).—6,30 (salón) y 10,30 (terraza), Retorno al hogar, por Lars Hanson. De cabeza al matrimonio, por Sally O'Neill. Lunes y jueves, cambio de programa.

PALACIO DE LA MUSICA (Pi y Margall, 13. Empresa S. A. G. E. Teléfono 16209).—A las 6,45 y 10,45, Noticiario Fox. Rosa de Irlanda (Charles Rogers y Nancy Carroll).

CINE AVENIDA (Pi y Margall, 15. Empresa S. A. G. E. Teléfono 17571).—Gran temporada de verano. Butacas desde 0,50.—A las 6,45 y 10,45 Diario Metro. Como perros y gatos. Hermano Slim. Sangre escocesa. Todos los días cambio de programa (11-10-928).

CINEMA GOYA (Goya, 24. Empresa S. A. G. E.).—Gran temporada de verano.—A las 6,45 (salón) y 10,30 (jardín Sillones, 1,50). Los aparecidos. La conquista del amor. Un cierto muchacho. Todos los días cambio de programa (15-3-929).

CINE IDEAL (Doctor Cortezo, 2).—6 y 10,

La vida en Madrid

Accidente de aviación en Getafe

El sargento de Aviación don Alfonso Lacuesta sufrió ayer un accidente que, por fortuna, no revistió caracteres de gravedad.

A poco de haber despegado normalmente, tuvo que aterrizar en unos desmontes cercanos al campo de aviación. Según parece, ante la inminencia del choque, el piloto se ocultó en el hueco de la conducción.

A consecuencia del violento aterrizaje el avión quedó completamente destrozado. El aviador quedó ileso.

No se han podido comprobar aún las causas de la avería.

La verbena del barrio de Bellas Vistas

Durante los días 23 al 29 del corriente se celebrará en la populosa barriada de Bellas Vistas una gran verbena, organizada por los industriales, propietarios y vecinos de aquella zona.

Entre los festejos organizados figuran: una "kermesse", que se celebrará en plena Dehesa de la Villa; un concurso de feos y otros originalísimos. Se quemarán una colección de fuegos artificiales y se celebrará una becerrada en la Plaza de Toros de Tetuán de las Victorias.

Los ingresos que estas fiestas proporcionen serán destinados a socorrer a los pobres del distrito y al sostenimiento de la escuela de Bellas Vistas.

Concurso para noveles

La sección artístico-literaria del Fomento de las Artes ha organizado un concurso entre autores noveles, de poesía, teatro y novelas cortas, para conmemorar la Fiesta de la Raza. Para cada sección del concurso se ha establecido un premio de 100 pesetas y un diploma de honor.

Las bases del certamen permiten libertad de asunto, y los trabajos deberán presentarse en el domicilio de la Sociedad, San Lorenzo, 15, antes del 30 de septiembre, dirigidas al presidente de la sección artístico-literaria. No podrá declararse desierto el concurso ni dividirse sus premios, y los trabajos premiados quedarán de propiedad de su autor, aunque Fomento de las Artes se reserva el derecho de publicarlos en sus revistas y de poner en escena la obra teatral.

Boletín meteorológico

Estado general.—Sobre Islandia se encuentra el centro de una zona de mal tiempo, y al occidente de las islas Británicas parece que se forma una nueva zona de perturbación. Las altas presiones del Atlántico se establecen al Sur de las Azores y avanzan hasta el Cantábrico.

En España el tiempo ha sido en general de cielo con algunas nubes y la temperatura no ha subido en exceso.

Aviso a los aviadores: En las rutas a Biárritz y Barcelona vientos flojos y nubes altas. En la ruta a Sevilla vientos flojos y cielo despejado.

A los agricultores: Tiempo de cielo con algunas nubes.

A los navegantes: El mar está tranquilo en todas nuestras costas. Poniente moderado en el Estrecho de Gibraltar.

Otras notas

Cine educativo en la E. de Orientación.—Esta noche, a las ocho menos cuarto, se inaugurarán en la Escuela de Orientación Profesional y Preaprendizaje, Embajadores, 41, unas sesiones de "cine" educativo al aire libre, destinadas especialmente a los antiguos alumnos, a los alumnos y a sus familiares.

Un homenaje.—El día 30 se dedicará un homenaje a los señores Llabré, Subrá y maestro Tena para celebrar su reciente éxito teatral.

Visite usted la Gran Peletería Francesa de Madrid. Hernani, 7. SAN SEBASTIAN

El homenaje a Mella

Suscripción para la erección del monumento y edición de las obras del genial tribuno.

Septuagésima segunda lista.—Suma anterior, 58.976,55 pesetas. (Sigue Cuenca): Jiménez Aguilar, don Juan, 5; La Plana, don Manuel, beneficiado catedral, 3; Lasheras, don Joaquín, Deán de la Catedral, 5; López Jouve, doña Consuelo, maestra nacional, 5; Lumbreras, don Constancio, abogado, 1; Martínez Rozas, doña Concepción, propietaria, 2; Martínez, don Guillermo, párroco de Santiago, 2; Martínez Falero, don Luis, empleado de Hacienda, 2; Martínez Gallego, don Pablo, beneficiado, 3; Martínez Gallego, don Tomás, 0,50; Montero, don Jacinto, guardia civil, 0,25; Moreno Ortega, don Manuel, propietario, 5; Moreno, doña Mariana, propietaria, 5; Morón, don José, empleado catedral, 1; Morón, don Rufino, sacristán, 1; Muñoz, don Miguel, beneficiado catedral, 3; Navarro, don Victoriano, coadjutor de Santiago, 1; ilustrísimo señor Obispo de Cuenca, 50; Olivares, don Cesáreo, secretario Ayuntamiento, 2; Ortiz Peña, don Julián, beneficiado catedral, 5; Pando, doña Soledad, 1; Porras, don Evencio, beneficiado, 3; Ramírez, don Eusebio, canónigo, 5; Rosa, don Virgilio de la, capellán de las Justinianas, 1; Rubio, señor de Farmacéutico, 1; Rubio Cacáñez, don Manuel, empleado Ayuntamiento, 2; Ruiz, don Leonardo, sargento Guardia civil, 0,50. Sigue, 59.091,80.

* * *

Los donativos se reciben en el Secretariado General, Mayor, 37, o en la cuenta corriente "Homenaje a Mella" abierta en el Banco de España.

"Fruslerías Selectas"
Escogida colección de versos humorísticos de
Carlos Luis de Cuenca
Precio: 5 pesetas.
Pedidos a la Administración de EL DEBATE, Colegiata, 7.

Señalamiento de pagos

La Dirección general del Tesoro público ha acordado que el día 1 de septiembre próximo se abra el pago de la mensualidad corriente a las Clases activas, pasivas, Clero y Religiosas en clausura que perciben sus haberes y asignaciones en esta Corte, en las provincias del Reino y Tesorería-Contaduría de la Dirección general de la Deuda y Clases Pasivas.

Al propio tiempo se pone en conocimiento de los respectivos Centros oficiales que la asignación del material se satisfará sin previo aviso, el día 8 del mismo mes.

DE SOCIEDAD

San Luis, rey de Francia

El próximo día 25, festividad de San Luis, rey de Francia, celebran sus días sus altezas reales la infanta doña Luisa y el Príncipe don Luis Fernando de Baviera.

El Obispo de Segorbe:

Duquesas de San Carlos, Montealegre, Lerma, y viuda de Valencia.

Marquesas de Acapulco, viuda de Albaserrada, Almenara Alta, Arlany, Castillo de Jara, Castellanos, viuda de Guadel-Jelu, Santa Rita, Torneros, Villamantilla de Perales, Villadarias y Villasante.

Condesas de Cabezuelas, Cartayna, viuda de Esteban, Sacro Romano Imperio, viuda de Sepúlveda y Torre Mata.

Vizcondesa de Val de Erro.

Baronesa de la Vega de Hoz.

Señoras de Aguirre de Cárcer, Carrasco, Coblán, viuda de Córdoba Ceriola, viuda de Crooke, Díaz Moréu, Drake de la Cerda, viuda de Gallo, García Molinas, Gil de Biedma, Gómez Acebo, Hermida, Loma, López Montenegro, Martínez Campos, Méndez Vigo, Meneses, Monasterio, Riestra, Rive, Romero y López Pelegrín y Zunzunegui.

Señoritas de Canalejas, Carvajal y Quesada, Goicoerretea, Helguero, Jardón, Moreno y Morote, Narváez y Macías O'Donnell, Porras y López-Gamuza, Prado Ameno, Pérez del Pulgar, Retortillo, Ruiz de Arana y Fontagud, Sandoval y Moreno y Urbina.

Ex ministros, señores Espada, vizconde de Eza y Armiñán.

Duques de Ansola, Béjar, Miranda, Montemar, Sanlúcar la Mayor y Solferino.

Marqueses de Aguilar, Almunia, Amurrio, Argelita, Argüeso, Bellamar, Bérriz, Borja, Campo Verde, Castro Nuevo, Coloma, Florida, Guadalcázar, Ibarra, La Rosa, Laurencin, Lede, Orani, Ordoño, Oquendo, Perinat, Real Transporte, Rianzuela, Santa Cruz de Rivadulla, Santa Genoveva, Torre Mayor, Villariño, Villarreal y Villesca.

Condes de Asmir, Cabarrús, Fernandina, Figuerola, Gracia Real, Guerrero, Los Llanos, Nieulant, Sacro Romano Imperio, San Simón, Velayos y Villada.

Barón de las Torres, y

Señores Alvarez de Estrada, Andrade Ansó, Araujo-Costa, Arce, Arcos, Ayuso, Bahía, Barroeta, Belaunde, Benavente, Bermejo, Brun, Bourgón, Cabrera, Cárdenas, Carrillo de Albornoz, Castillo, Díaz Alvarez, Díez de Ulzurrum, Escobar y Kirkpatrick, Escrivá de Romaní y Roca de Togores, Expeleta, Feas, Fernández de Llencres, Foxá, Galinsoga, Gallo de Calatrava, Gallinal, García Marchante, García de la Rasilla, Gil Delgado, González Chacón, Grande-Baudesson, Guajardo, Güemes, Guillén, Gutiérrez Azat, Halcón, Hernando, Hurtado de Amézaga, Ibáñez de Lara, Jordán de Urries y Patiño, Kirkpatrick, Latorre, Lavín, Leguina, López Ballesteros, López Dóriga, Mac-Crohon, Marsá, Martell, Martín Montalvo, Martínez de Galinsoga, Martínez de Irujo, Martínez Izaguirre, Melgarejo, Mira Novo, Morenes y Carvajal, Muñoz Vargas, Nogales, Ortiz Valladares, Paláu, Palomo, Paris, Pasarán, Pastor, Pérez del Pulgar, Petit, Pinedo, Polo de Lara, Porro, Prado, Quílez y Sanz, Richi, Romero, Ruiz Durán, Salgado, Sánchez Arjona, Sánchez Camargo, Santa Marina, Santiago, Sanz Matamoros, Saura, Serrano, Subirana, Terán, Tirado; abate Tubeuf, rector de San Luis de los Franceses; Tur, Travesedo, Uriarte, Urrécola, Ussía, Valcárcel, Van Baumbergen, Villanueva, Zozaya y Zunzunegui.

Rehabilitaciones

Dos RR. OO., recientemente publicadas, rehabilitan el marquesado de Montemolín a favor de doña Josefa de Mazarredo y Vivanco, y el condado de Gustarredondo, para don Manrique Calvo de Maltrana.

Han salido para...

Atienza, doña Francisca Pascuala; Laguardia, don Santiago García; Manzanares, don Francisco Hervás; Los Molinos-Guadarrama, don José García Rodrigo; Ondarroa, don Pedro Zuazu y Ugalde; Puenteviesgo, el vizconde de Salcedo Bermejillo; Pamplona, doña María Amparo Tripuzcoa de E. de los Monteros; Respaldiza, doña María Josefa Jiménez de González; Becerril de la Sierra, el conde de Canga-Argüelles; Comillas, don Pedro de Hornedo Aragón; Cestona, la señora viuda de Luque; La Granja, la duquesa de Noblejas; Las Matas, doña María Milagro Noriega; Rucandio de Riotuerto, don Julio de Ardanaz y Crespo, y Taracuena, don Juan Ayuso.

Han regresado

De Avila, don Mariano Martín; de La Guardia, don Pablo Mora de Gomara; don Rogelio Pérez; de Irús, don Mateo Arsuaga Huldobro; de Nueva, doña Margarita Galdós; de Piedrahita, don Eustaquio Cabezas; de San Sebastián, don Manuel Melgar; de Santander, doña Angela Martínez de Velasco y de Zurich, doña Luz Martínez Jugo.

De El Espinar, doña Carmen Riesgo; de Les Frenet, doña Luz Martínez Jugo; de Viniegra de Abajo, don José María Bernáldez, y de Viana de Castello, don Máximo Vuervo.

OPOSICIONES Y CONCURSOS

Hacienda.—Segundo Tribunal.—Aprobados en el segundo ejercicio: Números 4.025, doña María del Rosario Ruiz e Infantes, 40 puntos; 4.030, doña María Solé Boffil, 37; 4.057, doña Concepción González Zancajo.

Segundo Tribunal.—4.101, doña Carmen González Riera, 38,75; 4.113, don Julio Grifol Gelabert, 40,75; 4.129, doña Rosa Alvarez Builla, 39,50.

Institutos.—En los Institutos nacionales de Segunda enseñanza que a continuación se expresan se hallan vacantes las asignaturas que se detallan y que han de proveerse por concurso de traslación: Tortosa, Agricultura y Terminología; Lugo, Física y Química; Figueras, Agricultura y Terminología; Alicante, Cabra y Reus, Lengua francesa.

Interventores de Fondos Municipales.—La "Gaceta" de ayer convoca a exámenes de aptitud para el ingreso en el Cuerpo de Interventores de fondos de Administración local, a fin de cubrir cien plazas.

Los exámenes se celebrarán en Madrid ante un Tribunal presidido por el director general de Administración local, y del que serán vocales: el jefe de la Sección primera de Administración, don Miguel Fernández Jiménez; el catedrático de la Escuela Central Superior de Comercio, don Antonio Sacristán; el jefe de la Sección Jurídica del ministerio, don Augusto Morales Díaz, y el jefe de la Sección de Presupuestos de la Diputación de Badajoz, don Rafael Rodríguez Moñino, que actuará de secretario.

Las solicitudes de los que pretendan tomar parte en las oposiciones serán presentadas desde el 1 de octubre al 30 de noviembre del corriente año.

En dicha instancia se hará constar el domicilio del solicitante a los efectos de oír las notificaciones que hubieren de serles hechas.

Los ejercicios de la oposición darán comienzo el 1 de marzo de 1931 en el ministerio de la Gobernación.

En la "Gaceta" se publican las bases detalladas de esta convocatoria.

Se regulará el precio de las subsistencias

En la semana próxima quedará terminado el estudio que en ese sentido realiza la Alcaldía. El negociado de Abastos redactará las bases de la política municipal de subsistencias.

Es desechado el proyecto de enlace Gran Vía-Ciudad Universitaria

La Alcaldía Presidencia ha dispuesto que por el jefe del Negociado de Abastos se formulen las bases fundamentales de la política de subsistencias que debe implantarse por la Corporación Municipal.

En dicho trabajo deberá analizarse todo lo referente a policía de abastecimientos y precio de venta de los artículos de consumo, estudiándose con todo detenimiento los distintos factores de los problemas de mercados, pan, carne y demás artículos de primera necesidad y determinándose las soluciones que deban establecerse en cada una de tan importantes cuestiones.

El trabajo de referencia, una vez estudiado por la Alcaldía y el concejal delegado del servicio, será sometido a examen de la Comisión de Abastos.

En la próxima semana, por otra parte quedarán ultimados los estudios que desde hace días vienen realizando la Alcaldía Presidencia y concejal delegado de subsistencias respecto al precio de los artículos de consumo. Una vez terminados, serán sometidos a conocimiento de la Comisión de Abastos para que, con la urgencia debida, se eleve a la Superioridad la correspondiente propuesta de regulación de precios.

Con ello se dará cumplimiento a las acertadas medidas dictadas recientemente por el ministro de Economía para impedir las elevaciones abusivas en el precio de los artículos de indispensable consumo.

El alcalde, a Comillas

El alcalde presidente, marqués de Hoyos, salió anoche para sus posesiones de Comillas. Se propone permanecer allí descansando hasta el lunes próximo por la noche, en que regresará para encontrarse de nuevo en Madrid en la mañana del martes.

Durante esta breve ausencia le sustituirá en las funciones de la Alcaldía el segundo teniente de alcalde don Luis de Onís.

Acuerdos de la Comisión de Fomento

La Comisión Municipal de Fomento celebró ayer mañana sesión. Quedó, en primer lugar, sobre la mesa el expediente de construcción de la Casa Municipal del distrito de la Inclusa.

Por unanimidad fué desestimada la instancia del arquitecto señor Carrasco, autor del proyecto de unión de la Avenida de Eduardo Dato con la Ciudad Universitaria, por la Plaza de España y el Parque del Oeste, en la cual instancia se interesaba la aprobación del proyecto presentado en el año de 1925.

Para desestimar dicha solicitud, la Comisión de referencia ha tenido en cuenta que, desde 1923, dicho arquitecto ha presentado sucesivamente a la aprobación del Ayuntamiento, con dos títulos diferentes: "Unión de la Plaza de España con el Parque del Oeste por el Paseo Bajo del Rey" y "Prolongación de la Gran Vía en dirección a la calle del Duque de Osuna, hacia la Ciudad Universitaria", un solo proyecto, dado que el segundo no es más que una repetición del primero.

El proyecto que llevaba por título el primero de los dos citados fué desechado por oneroso e innecesario, así como más tarde, el segundo, después de haber sido sancionado este acuerdo por la Comisión Municipal permanente en su sesión del 16 de julio último. Ahora, al ser presentado por tercera vez, ha sido nuevamente desechado por la Comisión correspondiente.

Fué aprobado el expediente de urbanización de la calle de don Ramón de la Cruz en el trozo comprendido entre las de Velázquez y Torrijos, y se desestimó la instancia del arquitecto señor Muguruza en la que interesaba la adjudicación, a la contrata de las obras de construcción de la Gran Vía, de las de urbanización de la zona afectada por el derribo del viejo mercado de los Mostenses.

Pasó a informe del Pleno de letrados consistoriales una proposición del señor García Cortés sobre regulación de los preceptos relativos a las calles particulares, y se nombró una ponencia encargada de abordar el estudio de otra proposición del mismo teniente de alcalde, en la que pide que se investigue si han cesado las causas especiales que en 1926 recomendaron la elevación de las tarifas de flúido eléctrico, con objeto de que, si dichas causas, como parece, han dejado de existir, se vuelva a la vigencia de las tarifas que regían en la mencionada fecha.

Fué aprobado el expediente incoado con motivo del proyecto de construcción de casas ultrabaratas y quedó sobre la mesa el relativo a la instalación de una farola eléctrica monumental en la Glorieta del Paseo de Rosales. Finalmente, la Comisión quedó enterada del informe emitido por el arquitecto municipal de Propiedades en la relativo a la propuesta del señor García Cortés encaminada a la expropiación del lugar conocido con el nombre de "La Corrala", sito en la calle de Mesón de Paredes, con objeto de instalar en él un pequeño parque infantil.

La venta ambulante de melones

Ayer mañana visitó al alcalde una Comisión de vendedores de melones que fueron a solicitar la derogación del acuerdo de la Junta de tenientes de alcaldes relativa a no autorizar la venta de melones en la vía pública, salvo en los mercadillos de barrios y en los solares.

El alcalde repuso que dichas medidas habían sido adoptadas por el bien general de la población, ya que dichos puestos suelen causar una manifiesta perturbación para el tráfico, además de constituir un aditamento urbanístico no muy recomendable. Añadió que se había autorizado la venta en los mercados y mercadillos de barrio durante las horas legales de la jornada mercantil, y en todos los solares, tanto municipales como particulares, a cualquier hora y que el Ayuntamiento no podía en justicia acceder a hacer nuevas concesiones.

* * *

Suscrita por don Jesús Moreno, presidente de la Sociedad de vendedores en la vía pública, hemos recibido una nota relacionada con el asunto anterior. Estiman que las medidas de la Alcaldía son equivocadas, por cuanto no favorecerán más que a los vendedores establecidos y al acaparador, perjudicando, en cambio, enormemente a los arrieros de los pueblos de Aranjuez, Ciempozuelos, Titucia, Chinchón, Villaconejos, San Martín de la Vega y Seseña, que vienen a Madrid para vender su mercancía.

NEURASTENIA Histerismo. Psicosis.
Sanatorio Neuropático, en Carabanchel Bajo (Madrid). Tres pabellones independientes, con jardines distintos. Tratamientos modernos. Dos médicos internos. Director: Dr. Gonzalo R. Lafora. Calle Lope de Vega, 55. Madrid.

Emplea 3 segundos
para quitar callos dolorosos
No importa cuán dolorosos sean los callos o durezas. Una sola gota de este líquido maravilloso los alivia. Suprime el dolor en 3 segundos. Entonces el callo se encoge y Vd. puede desprenderlo. Millones de personas lo usan por consejo de los médicos. Desconfíe de las imitaciones. Adquiera el legítimo GETS-IT. De venta en todas partes.
GETS-IT

Calienta tenacillas
META
Indispensable en el tocador de la mujer. Cómodo, limpio y elegante. Para rizar y ondular el pelo, caliente sus tenacillas en el aparato META. Modelo gran lujo: precio, 12 pesetas; modelo económico, 4,25 pesetas. CATALOGO GRATIS.
Si no encuentra los productos META en su localidad, remita su importe por giro postal a S. A. META. Martínez Campos, 3. MADRID

Si están sus PIES hinchados, ardientes, cansados, sudorosos, sensibles, doloridos; si padece de callos, durezas, grietas y ampollas, nada encontrará mejor que un baño de pies con SAL-BAÑ. Paquete para un baño, 35 céntimos, y de cuatro baños, 1 peseta. Farmacias y Droguerías de toda España.

100 plazas de Interventores de Fondos
Edad, 23 años. Título: Profesor mercantil, Licenciado en Derecho, en Ciencias, Perito mercantil, Oficial de Hacienda, funcionarios de los Cuerpos de Contabilidad, Secretarios de Ayuntamiento, etc. Instancias, en octubre y noviembre. Exámenes, en marzo de 1931. Edición oficial del programa, en cuanto aparezca. Circular, gratis.
PREPARACION en clases y por correspondencia, a cargo de los señores Barahona, Frías y Sánchez Santillana, jefe y oficiales de Gobernación, y Angulo, Oficial de Intervención del Ayuntamiento de Madrid. 50 ptas. mes.
"CONTESTACIONES REUS" ajustadas al último programa publicado, redactadas por los Sres. Quereizaeta, Barahona, Frías, Sánchez Santillana, Camps y Angulo. 25 ptas. Los compradores, a partir de hoy, de esta obra, tendrán derecho a recibir las nuevas "Contestaciones", si fuese preciso publicarlas, con el 50 por 100 de bonificación.
En las últimas oposiciones nuestros alumnos y suscriptores obtuvieron 70 plazas de las 145 concedidas, y entre otros, los números 1, 2, 3, 4, 9 y 10, cuyo detalle ofrecemos al público.
Academia "Editorial Reus"
Clases: Preciados, 1. Libros: Preciados, 6. Apartado 12.250.—Madrid.

Lea a diario nuestros anuncios por palabras, clasificados en secciones. En ellos encontrará diversas ofertas interesantes.

ALMORRANAS-VARICES
Curación científica, sin operar. DOCTOR MORENO MARTI. Honorarios después del alta. FUENCARRAL, 20. Teléfono 96801; de cinco a siete (antes, Sagasta, 4).

ACADEMIA ALBA-MUZQUIZ
Preparatoria para la Academia General Militar
Dirigida por los jefes del Ejército
D. Luis de Alba y D. Miguel Múzquiz
ex profesores de la Academia de Infantería
Se admiten internos. Las clases comenzarán el 1 de septiembre
Para informes, al Teniente Coronel don Luis de Alba.
MAYOR, 87.—MADRID.

CASA ARYMA ORFEBRERIA Y PLATERIA FABRICACION PROPIA CARMEN, 28

ADUANAS ACADEMIA "SERRANO-NAVARRO-RIVERA" LA MAS ANTIGUA CARRETAS, 35 Sólo admite y presenta alumnos bien conceptuados. Más del 70 por 100 del Cuerpo procede de esta Academia.

Más de cien cuadros legados al Museo

ENTRE ELLOS HAY CINCO DEBIDOS A GOYA

En la testamentaría de don Pedro Fernández-Durán

Varios millones de pesetas para obras de caridad

DEJA ADEMAS MUCHOS OBJETOS DE ARTE

Al abrirse el testamento de don Pedro Fernández-Durán y Bernaldo de Quirós se ha visto que deja toda su valiosa colección de arte al Museo del Prado.

La sorpresa que el ministro de Instrucción y el director del Museo han experimentado ha sido grande, pues eran muy pocas las personas conocedoras de la riqueza artística allí contenida.

Coleccionista infatigable reunió un conjunto raras veces conseguido con

grandes capitales. Lega al Museo Nacional de Pintura más de cien cuadros, varios tapices, una colección de porcelanas y numerosos lienzos antiguos bordados en oro y colores. Entre los cuadros hay cinco de Goya y varios de renombradas firmas extranjeras.

Relicario de arte

En su amplio piso de la calle de Claudio Coello, 14, vivía modesta y oscuramente este prócer. Ocupan la mitad sus habitaciones particulares, severa y sobriamente amuebladas, panoplias de un gran mérito, numerosos dibujos antiguos encuadrados, etc. En el comedor, y sobre el rojo tapizado de damasco, varias docenas de porcelanas antiguas extranjeras y principalmente japonesas y francesas.

La otra mitad del piso lo llena su colección. Traspuesta la puerta que da acceso a sus varios salones, damos con un verdadero relicario de arte. Cuatro departamentos ricamente artesonados, cuyas paredes están materialmente cubiertas de pinturas, vitrinas y ricos paños. Completan este conjunto bargueños incrustados de marfiles, sillones fraileros que sustentan áureos recamados, arañas, armas antiguas; pero ante todo y sobre todo, los cuadros.

Cinco Goyas

El mayor de los lienzos de Goya es un retrato del general Ricardos. Destaca por su llamativo color rojo. Sorprende a su vista a los críticos, y así lo manifestaron los señoresOrmo y Alvarez Sotomayor, lo cuidado del detalle, primoroso y fino hasta en los ricos pormenores de la engolada casaca.

Hay en frente de él, dos lienzos gemelos, de cuarenta y dos centímetros en cuadro, llenos de luminosidad y de vida: uno es copia exacta de "La Gallina ciega"; el otro tiene por fondo la ermita de San Antonio de la Florida, y un trozo de cielo de Madrid; en primer término, un grupo, de damas y caballeros de la época del autor, y más lejos, una mayor afluencia de gente, ante la puerta misma de la ermita, como en actitud de fiesta. Ambos cuadros parecen marcar una misma época e idéntico estilo.

El cuarto, titulado "El herido", es el más pequeño de todos y representa una víctima del trabajo. Un herido en brazos de dos compañeros sobre la planta elevada de un edificio en construcción.

Y por fin, uno de los muchos "cuadros negros", de la amarga vejez del pintor. Lo llama "El coloso"; es siniestro y lúgubre; entre negras nubes de tormenta destacan las formas de un hombre gigantesco, que al parecer se complace en desatar los elementos. Debajo de él, las gentes pacíficas, ocupadas en una feria huyen despavoridas.

En la revista de los restantes cuadros llama la atención varias firmas conocidas, Teniers, Rane, Guercino, Perugino, etcétera.

Sin embargo, los ejemplares más notables son un retablo gótico con cinco motivos de vistoso policromado, y una tabla flamenca.

Cuatro de las pinturas del retablo son de Vander Weyden, y el quinto, en la parte superior, de Leyden. Sabemos que por esta obra le fueron ofrecidos varios cientos de miles de pesetas.

La tabla flamenca, de autor desconocido, es lo que más llama la atención de los inteligentes.

Además de todos los originales, hay varios, copia de grandes cuadros de la escuela española.

La primera adquisición

En una de las vitrinas, repletas de curiosidades, hay un grupito de marfil, primera adquisición que en la juventud hizo el señor Fernández-Durán para su colección, cuando era estudiante, restando dinero a la paga que percibía. Toda su vida lo guardó con gran cariño.

Por falta de espacio no reseñamos otros objetos de valor, tales como mesas de lapislázuli, porcelanas del Retiro, armaduras, etcétera, y varios tapices.

Un gran bibliófilo

La casa del señor Fernández-Durán está llena de grandes armarios y arcones donde guardaba su colección de libros, cuyo número exacto todavía no está registrado, pero que en opinión de su albacea y amigo don Francisco de la Macorra, llegarán a los 10.000.

La biblioteca está hecha a base de "memorias". Los libros de memorias, género poco cultivado en España, consumieron la actividad estudiosa de gran parte de su larga vida; casi todos son franceses.

Ha legado esta colección al casino "La Gran Peña", del cual era socio fundador. Dicho centro comunicó anteayer su acuerdo en que acepta la donación.

Varios millones para obras de caridad

La excelente fortuna del señor Durán ha pasado en su mayor parte a obras de caridad: conventos de religiosas pobres, colonos, servidores.

La subasta de una finca que ahora se lleva a cabo, y cuyo valor total es fácil que ascienda a cinco millones de pesetas, será destinada a estos fines.

Solo una congregación de religiosas, a las que tenía gran afecto y que le asistieron en su última enfermedad, recibirá de él trescientas mil pesetas.

Cada uno de los cinco fieles servidores que le acompañaron en sus últimos años ha recibido cantidad suficiente para vivir desahogadamente con sus intereses. El más joven llevaba en su compañía catorce años.

Veinte años de retiro

Los últimos años de la vida de don Pedro Fernández-Durán transcurrieron en un alejamiento voluntario de la sociedad. Sin embargo, las pocas personas que en esta época le visitaban confirman el fondo cariñoso de su carácter.

En el atentado que en la tarde de su matrimonio sufrieron los Reyes, el señor Fernández-Durán perdió a una sobrina hija de la marquesa de Tolosa. El accidente quebrantó gravemente su salud, y desde entonces eran rarísimas las veces que pisó la calle. Su colección artística es también anterior a esta época. En los dos últimos años no pisó la calle.

El 25 de julio falleció este prócer, tras una larga preparación cristiana.

Sus servidores nos han hecho el mejor elogio de él:

—Fué un padre para todos nosotros.

En vida se distinguió también por sus frecuentes obras de caridad.

Su administrador y su albacea testamentario, don Enrique García Valdés y don Francisco de la Macorra, respectivamente, nos han hablado de él en términos de gran elogio. Son también testamentarios suyos don Juan Cuesta y don Pablo Higes.

Niña muerta por un camión

Un anciano se cae y muere. Dos lesionados en un choque.

La niña de nueve años Faustina Romero, domiciliada en el barrio del Lucero, fué atropellada en el sitio denominado el Cerrillo por el camión 36.803, que conducía Félix Lozano González, de veintitrés años, vecino de San Martín de Valdeiglesias.

Trasladada al Equipo Quirúrgico del Centro, falleció a poco de ingresar, a consecuencia de las gravísimas heridas recibidas.

El conductor quedó detenido.

Anciano muerto de una caída

En los desmontes del paseo de Ronda ha sido encontrado muerto el anciano de ochenta y ocho años Francisco González de Blas, domiciliado en la calle de Gabriel Lobo, 5.

Todos los indicios hacen suponer que la víctima cayó por el terraplén y falleció a consecuencia de los golpes recibidos.

Un viaje a América

José Izquierdo Pradillo, que vive en Goya, 61, ha denunciado que a su hermana Pilar le fueron entregadas 34.000 pesetas al llegar a su mayoría de edad, y que a renglón seguido surgió un anciano de sesenta años, que propuso a la joven hacer un viaje a América. Supone José Izquierdo que el viejo se quedó con las 34.000 pesetas de su hermana.

OTROS SUCESOS

Se cae de un carro.—Enrique Fornil García, de veintiséis años de edad, que vive en Tetuán de las Victorias, se cayó en la calle de Serrano del caballo que montaba y se causó lesiones graves.

Lesionados en un choque.—En la carretera de Extremadura chocaron ayer el "auto" militar 14.044, conducido por el soldado Rafael González Hernández, y un carro que guiaba Abilio López Medina, de quince años. Este resultó con lesiones de pronóstico reservado, así como María Calderón, a quien también alcanzó el choque de los vehículos.

Herido de una pedrada.—José Campos Ruiz, de doce años, que vive en San Antonio, 30, fué asistido de importantes lesiones que le causó otro muchacho con una piedra.

Dos caídas.—Por caerse casualmente se causaron lesiones de pronóstico reservado Antonio López Rodríguez, de veintitrés años, que vive en el Paseo de la Florida, 17, y Rosario Martín, de cincuenta y dos, con domicilio en Cabanillas, 1.

Denuncia por estafa.—Abelardo René, de veintiocho años, presenta una denuncia por supuesta estafa de un tresillo, que valora en 566 pesetas.

Se descubre una banda de ladronzuelos

Ha sido descubierta una banda de ladronzuelos compuesta por nueve muchachos de diez a trece años, que se dedicaban a cometer hurtos en el antiguo matadero de la calle de Toledo, habilitado hoy para mercado en sustitución del de los Mostenses.

Hasta ahora solamente uno ha podido ser detenido. Los asentadores de dicho mercado observaron ayer que durante la noche habían desaparecido ropas, efectos, material, etc., por un valor de 150 pesetas. Comunicaron la desaparición a los guardias urbanos de servicio, y el celador señor Martínez Piñeiro, con los guardias Juan Arranz y Basilio Pérez estableció vigilancia especial.

La noche última oyeron un ruido por la parte que da al Campillo de Nuevo Mundo, y pudiero observar a una "pandilla" de muchachos que huían veloces al divisarlos. Uno de los pequeños "randas" cayó en poder de los guardias y explicó la organización de la "cuadrilla". Habían hecho un escalo con pico en la pared de ladrillo y cemento lindante con la Ronda y el Campillo de Nuevo Mundo.

La Policía busca a los ladronzuelos para entregarlos al Tribunal de Menores.

Información Comercial y Financiera

INTERIOR 4 POR 100.—Serie F (71,85), 71,80; E (71,85), 71,80; C (71,90), 71,90; B (71,90), 71,90; A (71,90), 71,90; G y H (70,75), 71,50.

EXTERIOR 4 POR 100.—Serie E (82), 81,75; D (83,75), 83,75; A (86,25), 86,35; G y H (86), 88.

AMORTIZABLE 4 POR 100.—Serie A (75,75), 75,75.

AMORTIZABLE 5 POR 100.—Serie E (91,10), 91,90; D (91,20), 92; C (91,60), 92,25; B (91,60), 92,25; A (91,60), 92,25.

5 POR 100 1917.—Serie C (87,75), 87,50; B (87,75), 87,50; A (87,75), 87,50.

5 POR 100, 1926.—Serie B (100,75), 100,75; A (100,75), 100,75.

5 POR 100, 1927, LIBRE.—Serie F (100,50), 100,85; E (100,60), 100,85; D (100,60), 100,85; C (100,60), 100,85; B (100,60), 100,85; A (100,60), 100,85.

5 POR 100, 1927, CON IMPUESTOS.—Serie E (84,25), 84,20; D (84,25), 84,20; C (84,25), 84,20; B (84,25), 84,20; A (84,25), 84,20.

3 POR 100, 1928.—Serie F (70,50), 70,50; E (70,50), 70,60; C (70,50), 70,25; B (70,50), 70,25; A (70,50), 70,25.

4 POR 100, 1928.—Serie C (87,50), 88; B (87,50), 88; A (87,50), 88.

4,50 POR 100, 1928.—Serie C (90), 90; A (90), 90.

5 POR 100, 1929.—Serie C (100,60), 100,55; B (100,60), 100,70; A (101), 101

BONOS ORO.—Serie A (170), 170; B (170), 170.

FERROVIARIA 5 POR 100.—Serie . (100), 100; B (100), 100; C (100), 100.

4,50 POR 100.—Serie A (90), 90; B (90), 90; C (92), 90.

4,50 POR 100, EMISION 1929. — Serie A (90,10), 90; B (90,10), 90.

DEUDA MUNICIPAL.—Mejoras, 1923, 5,50 por 100 (94), 94; Empréstito 1929, 5 por 100 (86), 86.

VALORES CON GARANTIA DEL ESTADO.—C. Emisiones (87,60), 86,75; Confederación Ebro, 6 por 100 (102), 102,15; Trasatlántica, 1926 (100), 100; 1928 (85,75) 85,75; s/c (93,75), 92; Tánger-Fez (102), 101,50.

CEDULAS Y BONOS.—Banco Hipotecario, 4 por 100 (93,50), 93,50; ídem ídem 5 por 100 (100,60), 100,65; ídem ídem 6 por 100 (110), 110,20; Crédito Local, 6 por 100 (99,25), 99,25; ídem ídem 5,50 por 100 (91,75), 91,50.

VALORES PUBLICOS EXTRANJEROS.—Cédulas argentinas, 3,36.

ACCIONES.—Banco de España (600), 599,50; Central (120), 120; ídem fin de mes (120), 120; Previsores (111), 111; Hidroeléctrica (222,75), 225; Chade A B C (676), 675; ídem fin de mes (675), 675; ídem fin próximo (678), 678; Mengemor (263), 263; Alberche, ordinarias (104), 104; Sevillana (143), 146; Unión Eléctrica Madrileña (163), 164; Siemens (141), 141; Telefónica, preferentes (109), 109,25; Rif portador (565), 568; ídem fin próximo, 569; Felguera (95,25), 96; Los Guindos (125), 125; Tabacos (228), 228; Petróleos (123), 122; Petrolillos (49,25), 49,50; Metro Alfonso XIII (181,75), 181,75; M. Z. A., fin corriente (508,50), 509; Norte, fin corriente, 544; Madrileña de Tranvías (122), 122,25; Azucarera Española, Cédulas beneficiarias (162,75), 160; Explosivos, contado (1.006), 1.009; fin corriente (1.007), 1.012; fin próximo (1.011), 1.015; alza, 1.013; p. baja, 998; p. alza, 1.028; Altos Hornos (177,50), 178.

OBLIGACIONES.—El. Lima (90), 90; Hidroeléctrica D (91), 91; Chade (104,85), 104,75; Telefónica (96,75), 97; Transatlántica, 1922 (101), 101,25; Azucareras, 5,50 por 100, 101; Pavimentos, 101,20; Valencianas Norte (100,25), 99,90; M. Z. A., primera (328,50), 328,50; Arizas, serie F (94,75), 94,50; ídem G (102,80), 102,65; Bobadilla, 1921, 91; Asturiana, 1929, 100,75; Peñarroya, 6 por 100, 100,75; Felguera, 1906 (90), 90.

MONEDAS	Precedente	Día 22
Francos	*36,97	*37
Libras	*45,75	45,79
Dólares	*9,39	*9,40
Suizos	*182,90	*182,90
Liras	*49,25	*49,25
Belgas	*131,40	*131,45
Marcos	*2,25	*2,2475
Escudos portug.	*0,42	*0,425
Argentinos	*3,35	*3,35
Checas	*27,95	*27,95
Noruegas	*2,48	*2,525
Florines	*3,79	*3,79
Chilenos	*1,05	*1,10

NOTA: Las cotizaciones señaladas con asteriscos no son oficiales.

BOLSA DE BARCELONA
(Bolsín)

Nortes, 108,80; Alicantes, 102; Rif, 113,35; Cataluñas, 116,65; Felgueras, 95,75; Ford, 191; Petróleos, 10,05; Aguas de Barcelona, 215; Chades, 677; Montserrat, 71,75.

* * *

BARCELONA, 22.—Francos, 37; libras, 45,72; francos belgas, 131,35; liras, 49,30; francos suizos, 182,55; marcos, 2,245; dólares, 9,386; pesos argentinos, 3,34.

Interior, 72,15; Nortes, 108,85; Alicantes, 101,95; Andaluces, 46; Transversal, 50,50; Gas, 137; Minas Rif, 113,50; Filipinas, 444; Explosivos, 203; Hispano Colonial, 108,15; Río de la Plata, 41,25; Banco Cataluña, 106,25; Dock, 25; Felgueras, 96,35; Aguas Barcelona, 215,50; Azucareras, 70,50; Chades, 374; Montserrat, 71; Guadalquivir, 67; Petróleos, 10; Ford, 190; Asland, 166.

Algodones: Liverpool.—Disponible, 6,44; agosto, 6,09; octubre, 5,97; enero, 6,06; marzo, 6,14; mayo, 6,22; julio, 6,29.

Nueva York.—Octubre, 11,15; octubre, 10,92; enero, 11,19; marzo, 11,35.

BOLSA DE BILBAO

Altos Hornos, 176,50; Siderúrgica Mediterráneo, 107; Felgueras, 96; Explosivos, 1.012,50; Resineras, 40; Nortes, 546; Alicantes, 511; Banco de Vizcaya, 1.752,50; nuevas, 445; Sota, 970; Setolazar, 170; portador, 158; H. Ibérica, 785; nuevas, 770; H. Española, 223; Naval, blancas, 112; Rif, 530.

BOLSA DE PARIS

Pesetas, 270,50; libras, 123,825; dólares, 25,42; francos belgas, 355,25; liras, 133,15.

* * *

(De nuestro corresponsal)

PARIS, 22.—Fondos del Estado francés: 3 por 100 perpetuo, 88,30; 3 por 100 amortizable, 138,05. Valores al contado y a plazo: Banco de Francia, 21.760; Crédit Lyonnais, 2.985; Société Générale, 1.690; París-Lyon-Mediterráneo, 1.602; Midi, 1.218; Orleans, 1.420; Electricité del Sena Priorité, 837; Thompson Houston, 805; Minas Courrières, 1.390; Peñarroya, 773; Kulmann (establecimientos), 926; Caucho de Indochina, 474; Pathe Cinema (capital), 267. Fondos extranjeros: Russe consolidado al 4 por 100, primera serie y segunda serie, 6; Banco Nacional de Méjico, 502. Valores extranjeros: Wagon Lits, 454; Riotinto, 4.260; Lautaro Nitrato, 432; Petrocina (Compañía Petróleos), 546; Royal Dutch, 3.725; Minas Tharsis, 463; Seguros: L'Abeille (accidentes), 2.960; Fénix (vida), 1.330. Minas de metales: Aguilas, 231; Eastman, 2.805; Piritas de Huelva, 2.850; Minas de Segre, 170; Trasatlántica, 172.

BOLSA DE LONDRES

Pesetas, 45,79; francos, 123,835; dólares, 4,8712; francos belgas, 34,8662; liras, 92,98; coronas suecas, 18,1187; ídem noruegas, 18,1675; ídem danesas, 18,1637; marcos, 20,39; pesos argentinos, 40,58.

* * *

(Cotizaciones del cierre del día 22)

Pesetas, 45,80; francos, 128,82; dólares, 4,87 1/8; belgas, 34,865; francos suizos, 25,045; florines, 12,0925; liras, 92,97; marcos, 20,39; coronas suecas, 18,12; ídem danesas, 18,165; ídem noruegas, 18,17; chelines austriacos, 34,455; coronas checas, 164,1/8; marcos finlandeses, 193 3/8; escudos portugueses, 108,25; dracmas 365; lei, 817; milreis, 4,75; pesos argentinos, 40 11/16 Bombay, 1 chelín 5,75 peniques; Shangai, 1 ídem 7,25 ídem; Hongkond, 1 chelín 4 ídem; Yokohama, 2 ídem 0 pen. 11/32.

BOLSA DE BERLIN

(Cotizaciones del cierre del día 22)

Pesetas, 44,70; dólares, 4,185; libras, 20,387; francos franceses, 16,465; ídem suizos, 81,394; coronas checas, 12,421; chelines austriacos, 59,17; liras, 21,92; peso argentino, 1,515; milreis, 0,405; Deutsche und Disconto, 123,75; Dresdner, 124,50; Dranatbank, 182; Commerzbank, 129,75; Reichsbank, 248; Nordlloyd, 91,87; Hapag, 91,87; A. E. G., 139,25; Siemenshalske, 192; Schukert, 152,50; Chade, 303; Bemberg, 88,50; Glanzstoff, 119; Aku, 85; Igfarben, 151,37; Polyphon, 183,50; Svenska, 288; Hamburgsned, 152.

BOLSA DE ZURICH

Pesetas, 54,75; liras, 26,9412; francos, 20,2325; libras, 25,0512; dólares, 5,14275; marcos, 122,84; checas, 15,3625; austriacos, 72,70.

BOLSA DE NUEVA YORK

(Cotizaciones del cierre del día 22)

Pesetas, 10,67 1/2; libras cheque, 4,86 15/16; libras cable, 4,87 1/8; chelines austriacos, 14,14; francos belgas, 13,97 1/2; coronas checas, 2,96 1/16; ídem danesas, 26,82; marcos finlandeses, 2,52; francos franceses, 3,93 3/8; marcos, 23,89 3/8; dracmas, 1,29 7/8; florines, 40,28; pengo, 17,55 3/4; liras, 5,23 15/16; coronas noruegas, 26,81 1/2; zlotys, 11,23; lei, 0,59 7/8; coronas suecas, 26,88 1/2; francos suizos, 19,44 1/2; dinar, 1,77 3/4; Anaconda Cooper, 45; American Smelting, 66 1/4; Betheleem Steel, 80 1/2; Baltimore and Ohio, 97 1/8; Canadian Pacific, 172 3/4; Chicago Milwaukee, 13 3/4; General Motors, 45; General Electric, 70 1/8; Int. Tel. and Tels., 44 1/4; New York Central, 158 1/2; Pensylvania Railway, 71 3/4; Radio Corporations, 39 3/4; Royal Dutch, 48 1/4; Sheel Union Oil, 14 7/8; U. S. Steel Corporations, 167 3/4; Westinghouse, 144 1/2; Woolworth Building, 54 3/8; Eastman Kodak, 210 1/2.

NOTAS INFORMATIVAS

Aunque la situación de la peseta es la misma, la Bolsa comienza a recobrar su calma y a prestar menos atención al cambio de la moneda extranjera, con lo que resultan más animados todos los corros, especialmente los de valores de especulación.

Los Fondos públicos están más activos que el jueves, y por lo general repiten cambios, con pequeñas variaciones. Abandonan un cuartillo el 5 por 100 de 1917 y el 3 por 100 de 1928, en las series bajas, y cede 15 céntimos el con impuestos de 1927 y el 5 de 1929. Por el contrario, hay mejora de precios en el 5 por 100 antiguo, que gana 85 céntimos y en las series bajas, 65; el 4 por 100 del 28, que mejora medio entero, y en algunos otros títulos, de menor cuantía. Los bonos oro repiten el cambio de 170 y las Deudas municipales, encalmadas, y las Ferroviarias tienen el mismo valor, no siendo en la del 29 de estas últimas, que cede 10 céntimos, y la C del 4,50 por 100 antiguas, que no se hacían desde el 17 de junio, y pierden dos enteros, a 90.

De los valores que tienen la garantía del Estado, pierden 85 céntimos la Caja de Emisiones y medio entero el ferrocarril de Tánger a Fez, y mejora 15 céntimos la Confederación del Ebro. La Trasatlántica de noviembre descuenta el cupón y pasa de 93,75 a 92. Las cédulas del Hipotecario están muy firmes y hay mejora de cinco céntimos para las al 5 y de 20 para las al 6 por 100. Por el contrario, las de Crédito Local, 5,50 desmerecen un cuartillo.

El corro de Bancos está más desanimado que en la sesión anterior, y el de España pierde medio duro, repitiendo sus cambios Central y Previsores. Los valores de Electricidad están muy firmes y hay animación en el corro para hacerse Hidroeléctricas con alza de dos puntos y cuarto, Sevillanas y Siemens de tres, Unión Eléctrica de uno, y con el mismo precio Mengemor y Alberche. Chade repite cambio para fin corriente y próximo, y al contado desciende un punto de sus ganancias anteriores. Las Telefónicas prererentes siguen el alza iniciada el jueves y ganan un cuartillo.

También está animado el corro minero, en el que Rif portador suben tres puntos para fin de mes; las Felgueras, tres cuartillos, y repiten Los Guindos. El monopolio de Petróleos cede un entero, y los Petrolillos, que siguen firmes en Barcelona, recobran el cuartillo, que llegaron a mejorar ayer. En Ferrocarriles hay menos animación. Repite precios el Metro; Nortes y Alicantes no se cotizan más que a fin de mes, a 544 los primeros, y con mejora de medio entero los segundos, y Tranvías consigue ganar un cuartillo.

Los Explosivos comienzan con mucha animación y se hicieron a 1.007-9 para contado, 1.011-10 para luego subir a 1.012 a fin de mes; y a 1.014-13 a fin del próximo, plazo para el que después consiguen precio de 1.015. En alza a fin corriente se hicieron a 1.013, y a fin próximo, a 1.028. Las beneficiarias de Azucareras perdieron dos puntos y tres cuartillos.

La moneda extranjera está sostenida a sus precios anteriores. Se hicieron oficialmente 3.000 libras a 45,79, y después hubo cotizaciones, no oficial, a 45,77 y 45,74, sobrando papel. El dólar se cotizó a 9.39, y los francos alrededor de 37.

VALORES COTIZADOS A MAS DE UN CAMBIO

5 por 100 1929, B, 100,55-70; Telefónica, preferentes, 109 y 109,25; Explosivos, 1.007-9; fin corriente, 1.011-10-12; fin próximo, 1.014-15-14-15.

* * *

Pesetas nominales negociadas:

Interior, 139.900; Exterior, 25.500; 4 por 100 amortizable, 1.500; 5 por 100, 1920, 117.000; 1917, 105.500; 1926, 4.000; sin impuestos, 404.000; con impuestos, 270.000; 3 por 100, 145.500; 4 por 100, 1928, 30.800; 4,50 por 100, 34.500; 5 por 100, 1929, 87.500; bonos oro, 100.000; Ferroviaria, 5 por 100, 267.500; 4,50 por 100, 2.019.000; 1929, 200.000; Mejoras urbanas, 36.000; Madrid, 1929, 34.000; emisiones, primera, 2.000; Ebro, 6 por 100, 10.000; Trasatlántica, noviembre, 12.000; 1926, 25.000; 1928, 27.000; Tánger-Fez, 1.500; Hipotecario, 4 por 100, 5.000; 5 por 100, 7.000; 6 por 100, 50.000; Crédito Local, 6 por 100, 23.500; 5,50 por 100, 9.000.

Acciones.—Banco de España, 12.500; Central, 15.000; fin corriente, 12.500; Previsores, 11.150; Hidroeléctrica, 25.000; Chade, 10.000; fin corriente, 7.500; fin próximo, 2.500; Mengemor, 10.000; Alberche, 30.000; Sevillana, 16.500; Siemens, 2.500; Unión Eléctrica, 10.000; Telefónica, preferentes, 61.500; ordinarias, 212.500; Rif, portador, 50 acciones; fin próximo, 25 acciones; Felguera, 15.000; fin corriente, 12.500; Los Guindos, 1.500; Petróleos, 52.500; Tabacos, 4.500; Alicante, fin corriente, 100 acciones; "Metro", 6.000; Norte, fin corriente, 50 acciones; Tranvías, 10.000; fin corriente, 12.500; Altos Hornos, 3.000; Cédulas beneficiarias, 100 cédulas; Petrolillos, 650 acciones; Explosivos, 5.200; fin corriente, 22.500; fin próximo, 27.500.

Obligaciones.—Lima, 20.000; Hidroeléctrica, D, 2.500; Chade, 22.000; Telefónica, 12.000; Felguera, 1906, 8.000; Trasatlántica, 1922, 1.500; Valencianas Norte, 13.500; M. Z. A., primera, 10 obligaciones; F, 3.000; G, 3.000; Andaluces, 1921, 3.000; Azucareras, 5,50, 15.000; Pavimentos, 2.500; Cédulas argentinas, 9.500 pesos; Asturiana, 1929, 5.500; Peñarroya, 15.500.

LA SESION EN BILBAO

BILBAO, 22.—Cierra la semana con una sesión firmísima, aunque poco animada. Quizá este pequeño defecto tenga su origen en la falta de papel, que contrasta con la abundancia de disponibilidades, como apuntábamos en nuestra última impresión; así lo afirma las diferencias que se registraron. En fondos públicos las amortizables 5 por 100 1920 retrocedieron, mejorando, por el contrario, la de sin impuesto 1927. Los Ayuntamientos 4 por 100, emisión 1898, mejoran medio entero, y las de 1916 confirmaron su cambio anterior. Las demás Deudas pasaron inadvertidas. Continúan flojeando las obligaciones. Las Priorités perdieron 0,30; Nortes, Valencianas 5 y medio por 100, 0,35; los Hornos del 5, medio entero, y los Saberos, un cuartillo. Las demás tratadas repiten sus cambios precedentes. Invariables las acciones bancarias. Los Vizcayas serie A y B, los Agrícolas y las Rif repitieron sus cambios precedentes, sobrando dinero para las tres primeras y papel de las últimas. Se solicitan Hispanos a 242, Guipuzcoanos a 760 y los Españas siguen ofrecidos a 600, sin compradores.

Firmeza en el grupo ferroviario. Nortes y Alicantes ganan uno y medio duro, respectivamente, restando papel de los dos. Se solicitan Vascongados a 800, Santanderes a 600 y Roblas a 600, sin contrapartida. En Eléctricas, las Españolas y las Ibéricas viejas aumentaron medio y un duro, respectivamente, quedando sostenidas. Las Ibéricas nuevas también ganan diez pesetas, con papel. Se solicitan Viesgos, viejos, a 685; nuevos, a 320; Uniones Eléctricas Vizcaínas, a 922,50; Dueros, a 390, y Reunidas de Zaragoza, a 180.

En el grupo minero, las Rif, nominativas, que desde hacía cerca de dos meses que no se trataban en nuestra Bolsa, se hicieron con mejora de cinco duros, quedando solicitadas. Las Setolazar, nominativas, también mejoran tres pesetas, con dinero, y las Setolazar portador, confirman su cambio precedente, quedando solicitadas. Se ofrecen Rif portador a 570; Meneras, a 130; Lesacas, a 85; Calas, a 65; Ponferradas, a 215 por 200, y Afraus, a 1.000. Las Vasco-Leonesas siguen solicitadas a 610, sin papel.

En Navieras se tratan las Sotas con mejora de 20 pesetas, quedando pedidas al cambio con papel a 1.000. Los Nervaiones se ofrecen a 700, con compradores a 690; las Vascongadas, a 380 por 360; las Amayas, a 246 por 240; Vizcayas, a 50; Bachis, a 600; Guipuzcoanas, a 120 por 110; Mundacas, a 100; Vasco-Cantábricas, a 80 por 50; Euzkeras, a 80; Bilbaos, a 88, y General de Navegación, a 100 por 90.

Firmeza en el sector siderúrgico. Las Felgueras y Naval blanca recuperan medio y dos enteros, respectivamente, restando dinero para las dos; los Hornos, Siderúrgica del Mediterráneo y los Talleres de Deusto repitieron sus cambios precedentes con dinero. Se dan Babcock Wilcox a 120; Euskaldunas, a 645, y Echevarrías, a 425. Las Cerrajeras de Mondragón y las Basconias siguen demandadas, sin papel.

En el departamento industrial, los Explosivos ganaron medio duro, restando dinero al cambio de cierre. Las Resineras y la Española de Alambre y Cables repitieron sus cambios, pero sobrando dinero para ambas. Las Papeleras, a 196 por 200; Bodegas Bilbainas, a 925, y los Leopoldos, a 725. Las Telefónicas y los Petróleos se ofrecen sin dinero a la vista.

Moneda extranjera:

Francos, 36,97; libras, 45,80; dólares, 9,40.

Cotizaciones de productos agrícolas a plazo

(Servicio especial para EL DEBATE facilitado por la Casa Dorca & Feliu Mayor, 4, Madrid. Teléfono 95254)

	Cierre precedente	Día 22 Apt.ª	Día 22 Cierre
TRIGOS			
Chicago			
Septiembre	88 4/8	88 2/8	88 1/8
Diciembre	93 1/8	93 2/8	93 2/8
Marzo	97 4/8		97 5/8
Winnipeg			
Octubre	92 3/8	90	91 6/8
Diciembre	93 7/8	93 6/8	93 1/8
Mayo	100 4/8		99 6/8
Liverpool			
Octubre	7-2-0	7-2-0	7-1-2/8
Diciembre	7-3 1/8	7-2-7/8	7-2-1/8
MAIZ			
Chicago			
Septiembre	98 1/8	98	98 1/8
Diciembre	92 1/8	92 3/8	92 3/8
Marzo	94 2/8		94 4/8
CAFE			
El Havre			
Septiembre		211,75	210
Diciembre		197	195,25
Marzo			191,25
New-York			
Septiembre	6,22	6,11	6,11
Diciembre	5,90		5,79
CACHO			
Londres			
Oct.-Dicbre.	5		4 15/16
Enero-Marzo	5 3/16		5 2/16
Abril-Junio	5 7/16		5 5/16
ALGODON			
Liverpool			
Octubre	5,98	5,92	5,97
Enero	6,07	6,02	6,06
Marzo	6,15	6,10	6,14
Mayo	6,24	6,20	6,22
New-York			
Octubre	11,17	11,16	11,15
Diciembre	11,30	11,28	11,31
Enero	11,46	11,30	11,42
Marzo	11,36	11,32	11,34
LACA			
Londres			
Octubre	90		90
AZUCAR			
New-York			
Septiembre	1,11	1,10	1,08
Diciembre	1,20		1,17
Londres			
Agosto	7-9-0	8-4 1/2	7-9-0
Diciembre	8-0-0	8-0-0	8-0-0

Trigos: Chicago y Winnipeg, centavos de dólar y octavos de centavos por bushel de 27,6 kilos. Liverpool, chelines, peniques y octavos de penique por cental de 45 kilos.

Maíz: Chicago, centavos de dólar y octavos de centavos por bushel.

Café: El Havre, francos por 50 kilos. Nueva York, contavos y céntimos de centavos por libra inglesa de 453 gramos.

Cacao: Londres, peniques y dieciseisavos de penique por libra.

Algodón: Liverpool. Balas de 480 libras. Penique y céntimos de penique por libra. Nueva York. Balas de 500 libras. Centavos de dólar y céntimos de centavo por libra.

Lana: Londres, chelines y peniques por quintal.

Azúcar: Nueva York, centavos de dólar y céntimos de centavo por libra de 453 gramos. Londres, chelines, peniques y cuartos de penique por quintal de 112 libras inglesas (50,6 kilos).

La equivalencia que damos del bushel es comercial y difiere algo de la oficial.

RADIOTELEFONIA

Programas para el sábado:

MADRID. Unión Radio (E. A. J. 7 424 metros.)—11,45, Sintonía. Calendario astronómico. Santoral. Recetas culinarias.—12, Campanadas de Gobernación. Noticias. Bolsa. Bolsa de trabajo. Programas del día.—15,25, Señales horarias.—14, Campanadas. Señales horarias. Cambios de moneda extranjera. Boletín meteorológico. Información teatral. Bolsa de trabajo. Concierto.—15,25, Cambios de moneda. Noticias de última hora. Indice de conferencias.—19 Campanadas. Bolsa. Recital de piano. Conferencia social. Canciones y cuplés.—20,25, Noticias de Prensa.—22, Campanadas. Señales horarias. Bolsa. Selección musical de la zarzuela del maestro Vives "Bohemios" y de la zarzuela del maestro Caballero "La Viejecita".—24, Campanadas. Noticias suministradas por EL DEBATE. Música de baile.—0,30, Cierre.

Sección de caridad

DONATIVOS RECIBIDOS

Para E. R., huérfana de un médico, que se encuentra sola en el mundo y carece de ocupación. Además padece una enfermedad crónica y se halla en completo desamparo (30-5-30). Suma anterior, 75; M. G., 25. Total, 100 pesetas.

—Eulalia Sánchez, casada, tiene a su marido enfermo del pecho y con cuatro hijos de corta edad. El mayor sólo cuenta ocho años. Ella también está enferma y hace poco fueron desahuciados de Tomasa Ruiz, 62 (ribera del Manzanares). Ahora viven, sin muebles y durmiendo en el suelo, en Blasco de Garay, 55 (30-5-30). Suma anterior, 200; M. G., 25. Total, 225 pesetas.

—Tomasa Atienza, anciana de setenta años, sin familia. Se halla enferma y carece de todo recurso. Vive en Lagasca, 124 (18-6-30). Suma anterior, 53; M. G., 25 Total, 78 pesetas.

—Juliana de la Carrera, viuda con once hijos. Una hija de diez y seis años está enferma de tuberculosis. Esta desgraciada familia vive en Santamaría, 38 y 40. Carecen de recursos para pagar el cuarto (18-6-30). Suma anterior, 55,50; M. G., 25. Total, 80,50 pesetas.

—Manuela Rodríguez, viuda, vive con su madre, de ochenta y cuatro años, enferma y ciega. También carecen de todo recurso para pagar el cuarto que habitan en la calle de Alonso Cano, 27 (18-6-30). Suma anterior, 53; M. G., 25. Total, 78 pesetas.

—Para la señora viuda de un médico, que no dispone de ningún recurso para atender a sus seis hijos, uno de los cuales se encuentra bastante delicado del pecho (10-8-30). Suma anterior, 56,25; M. G., 25; Total, 81,25 pesetas.

—Juan Gosálvez, casado, con ocho hijos. La situación de esta familia es angustiosa; duermen en el suelo y son muchos los días que pasan sin comer. Viven en Antonio Acuña, 7, tercero centro (10-8-30). Suma anterior, 55,25; M. G., 25. Total, 80,25 pesetas.

—Para el matrimonio compuesto por Eusebio Moreno y Gregoria Chicharro, que carecen de todo recurso y tienen seis hijos, el mayor de quince años, el cual no puede trabajar por su estado de debilidad. El padre no tiene trabajo y debe varios meses de casa (10-8-30). Suma anterior, 56,25; M. G., 25. Total, pesetas 81,25.

Santoral y cultos

DIA 23.—Sábado.—Santos Felipe Benicio, confesor; Quiriaco, Obispo; Máximo, presbítero; Arquelao, diácono; Restituto, Donato, Valeriano, Fructuosa, mártires; Zaqueo, Teonas, Víctor, Flaviano, Sidonio, Obispos.

La misa y oficio divino son de San Felipe Benicio, con rito doble y color blanco.

A. Nocturna.—San Pedro y San Pablo.

Ave María.—11, misa, rosario y reparto de comida a 42 mujeres pobres, costeada por el conde de la Cimera. 8 t., salve solemne y reparto de 40 panes.

Corte de María.—Ntra. Sra. de la Soledad, en la Santa Iglesia Catedral (P.), en San Marcos (P.) y en la parroquia de la Paloma (P.); Ntra. Sra. de la Concepción, en la iglesia de las Comendadoras de Santiago.

Cuarenta Horas.—Iglesia de los Servitas.

Parroquia de las Angustias.—7, misa perpetua por los bienhechores de la parroquia.

Parroquia del Buen Consejo.—7 a 11, misas cada media hora.

Parroquia de Ntra. Sra. del Pilar.—6 t., rosario y salve cantada a Nuestra Señora del Carmen.

A. de San José de la Montaña (Caracas).—3 a 6 t., Exposición; 5,30, rosario y bendición.

Agustinos Recoletos (P. de Vergara, número 85).—Novena a la Virgen de la Consolación y a San Agustín. 9, misa armorizada; 7 t., Exposición, rosario, sermón, cánticos y reserva.

Buena Dicha.—Cofradía de la Merced. 8, misa cantada en honor de la Santísima Virgen de la Merced; 7,30 t., ejercicio con Exposición y salve cantada.

Carmelitas de Maravillas (P. de Vergara, 21).—6 t., Exposición, estación, rosario, reserva, letanía y salve.

Esclavas del Sagrado Corazón de Jesús (Cervantes).—7 y 9,30, misas; 7, Exposición; 5 t., estación, rosario, bendición y reserva.

Escuelas Pías de San Antonio Abad. Novena en honor de S. José de Calasanz. 7 t., Exposición, estación, rosario, sermón, P. Pedrero; novena, reserva y gozos.

Escuelas Pías de S. Fernando.—Novena en honor de S. José de Calasanz. 6 t., Exposición, estación, rosario, sermón, P. Moreno; novena, reserva y gozos.

Ntra. Sra. de la Consolación (Padres Agustinos, Valverde, 17).—Novena a San Agustín. 5,30 t., estación, rosario, novena y reserva.

Santuario Corazón de María.—8, misa de comunión para la Archicofradía de su Titular y ejercicio.

Servitas (S. Nicolás).—**8 a 10, misas; 6 a 7 t., Exposición; 6,30, corona dolorosa.**

ARCH. DE NTRA. SRA. DE LAS MERCEDES

La Real Archicofradía de Ntra. Sra. de las Mercedes de don Juan de Alarcón celebrará mañana 24 la función de cuarto domingo de mes. 11, misa solemne cantada; terminada ésta, se celebrará procesión con la Santísima Virgen por los ámbitos de la iglesia.

Se ruega la asistencia a todos los archicofrades.

* * *

(Este periódico se publica con censura eclesiástica.)

Compañía Telefónica Nacional de España

Capital desembolsado: 500 millones de pesetas

A partir de 1 de septiembre próximo se pagará a las acciones preferentes, contra el cupón número 23, un dividendo a cuenta de pesetas 7,93, ya deducidos todos los impuestos.

El pago se efectuará en los Bancos que a continuación se expresan o en cualquiera de sus Sucursales, Filiales o Agencias:

Banco Hispano Americano, Banco Urquijo, Banco de Bilbao, Banco Hispano Colonial, Banca Marsans, S. A.; S. A. Arnús Garí, Banco Urquijo Catalán, Banco Herrero, Banco Guipuzcoano, Banco Mercantil, Banco Pastor.

Madrid, 22 de agosto de 1930.—**Gumersindo Rico**, consejero-secretario.

ORO, PLATA, PLATINO Y ALHAJAS COMPRA LA CASA ORGAZ CIUDAD RODRIGO, 13.

TABLONES - MAQUINARIAS
Herramientas de construcción. Ofertas a 5.523, Vergara, 11. Barcelona.

LABORATORIOS QUIMICOS
MATERIAL COMPLETO
INDUSTRIAS ANÁLISIS
CATALOGOS Y PRESUPUESTOS
PRODUCTOS QUIMICOS PUROS
CASA CENTRAL MADRID PRINCIPE, 7
JODRA

Balneario de Santa Teresa. - Avila
Aguas radio-azoadas. Clima seco. 1.236 metros. Hoteles confortables. Importantes reformas. Nuevo pabellón de inhalaciones y pulverizaciones.

VINOS Y CONAC
Casa fundada en el año 1730
PEDRO DOMECQ
PROPIETARIA
de dos tercios del pago de Macharnudo, viñedo el más renombrado de la región.
Dirección: PEDRO DOMECQ Y CIA, Jerez de la Frontera

BALNEARIO DE LA MUERA
ORDUÑA
Constituyen la especialización de estas aguas: El linfatismo, artritismo, la escrófula en todas sus manifestaciones, infartos ganglionares, tumores blancos, mal de Pott, úlceras atónicas, trayectos fistulosos, caries de huesos, etc.; especialísimas en las enfermedades de la mujer.
Gran hotel, extensos parques, conciertos, tennis, foot-ball, teléfono. Una hora de Bilbao. Once trenes de ida y vuelta en el día.

AGUA DE SOLARES

Nurastenia, dispepsia hiperclorhídrica y catarros gastrointestinales.
De uso universal como agua de mesa.
DEPOSITO Y OFICINAS: REINA, 45, PRINCIPAL DERECHA.
Teléfono 12.644.—Se abona 0,25 por cada casco devuelto.

Folletín de EL DEBATE 119)

R. M. GOURAUD D'ABLANCOURT

LAS ESPINAS TIENEN ROSAS

NOVELA

(Versión española de EMILIO CARRASCOSA expresamente hecha para EL DEBATE)
(Ilustraciones de Agustín.)

doy familiarmente el nombre de Lía. Tengo el gusto de presentársela.

Heliona estrechó con respeto la mano que le tendía la marquesa de Kerdaniel, y explicó emocionada, no sin cierta cortedad:

—Lady Kenburry dice bien. Tengo perfecto derecho a llevar el apellido Kerchrist, que era el de mi tía, mientras llega el momento de poder usar el de mi padre, el que me corresponde por mi nacimiento.

La marquesa de Kerdaniel, que no pudo comprender el verdadero sentido de las palabras de Heliona, misteriosas y absurdas a su juicio, miró con mal disimulada sorpresa a la joven, que, por otra parte, le había causado excelente impresión.

Juan de Sautré, acostumbrado a leer en el pensamiento de la anciana, creyó llegado el caso de intervenir.

—¡Pero si tú conoces ya a Heliona, tía Yolanda, aunque no sea más que por las veces que te he hablado de ella! En este momento sólo diré que es merecedora de la buena acogida que espero que le hagas.

—¡Qué cosas dices, sobrino! ¿Pero es que podía yo dejar de acogerla como se merece a tu prometida? ¿Me has hecho el agravio de ponerlo en duda, siquiera?

—¡Oh!, no, tía; por lo visto me he expresado mal. Perdón.

El coronel de Rovilly apareció en la puerta de la casa y se acercó al grupo. Juan de Sautré salió a su encuentro y dirigiéndose a la inglesa, dijo:

—Milady, tengo el gusto de presentarle al coronel Teodoro de Rovilly, mi primo. Creo tener entendido que conoció usted a su madre en Harwich, durante la emigración.

—En efecto, la conocí y tuve el honor de tratarla mientras vivió expatriada. Por cierto que el hoy coronel de Rovilly recibió la primera comunión siendo un niño, el año 1802, si no recuerdo mal, en el oratorio de mi casa y de manos del abate Kergegen, que era a la sazón nuestro capellán. Pero en aquella época nadie le llamaba Teodoro; le dábamos el nombre, más familiar y cariñoso de Toddy, que era con el que su madre lo designaba.

—Pues entonces, señora, permita usted a Toddy que le ofrezca sus respetos—dijo el coronel llevándose a los labios la mano que la inglesa le ofrecía—, y que se ponga a sus órdenes.

—¿Pero qué hacemos aquí?—exclamó la dueña de la casa—; entremos en el salón, lady Mary, donde nos servirán un refresco, si lo desea.

—Acepto reconocida, marquesa; el camino está

ANUNCIOS POR PALABRAS

Hasta 10 palabras, 0,60 pesetas
Cada palabra más, 0,10 pesetas

Estos anuncios se reciben en la Administración de EL DEBATE, Colegiata, 7; quiosco de la glorieta de San Bernardo y en el quiosco de la calle de Alcalá frente al Banco del Río de la Plata. Y EN TODAS LAS AGENCIAS DE PUBLICIDAD

ALMONEDAS

POR testamentaria y reforma líquido urgente comedor jacobino, despacho estilo español, arca, banco recibimiento, tresillo, camas doradas, armarios, luna, otros. Luna, 30. (3)

COLCHONES, 12 pesetas; matrimonio, 35; lana, 50; matrimonio, 110; camas, 15 pesetas; matrimonio, 60; sillas, cinco pesetas; lavabos, 15; mesa comedor, 18; de noche, 15; buró americano, 120 pesetas; aparadores, 60; trinchero, 50; armario, 70; dos cuerpos, 110; despachos, 225; alcobas, 250; comedores, 275; maletas, 3; hamacas, 10. Constantino Rodríguez, 36; tercer trozo Gran Vía. (12)

CAMAS doradas, sommier hierro, 60 pesetas; matrimonio, 100; despacho español 100; jacobino, 800; comedor jacobino, 900; con lunas, 500; estilos español, chipendal y pianola. Estrella, 10. Matesanz; diez pasos Ancha. (12)

MALA calle, buenos locales, poco alquiler, es la base para vender barato. Compruébenlo en Casa Pey, Divino Pastor, 5, muebles. (12)

AL todo ganga. Mobiliario, camas, lavabos, colchones, otros. Avemaría, 13. (3)

PARTICULAR, comedor jacobino, despacho renacimiento, salón, gramola. Hernán Cortés, 12. (3)

SABADO, domingo, lunes, piso diplomático, despacho, alcoba plateada, comedor, bargueño, bronces, porcelanas, tresillo, cuadros, autopianola. Reina, 35. (12)

ALQUILERES

ALQUILASE espaciosa tienda, dos huecos, muy buena vivienda, todo nuevo, 32 duros. Virtudes, 19. (3)

INTERIORES cuatro habitaciones, cocina, ascensor, teléfono, setenta pesetas. Espronceda, 6. (1)

INTERIORES, cuatro habitaciones, cocina, ascensor, teléfono, setenta pesetas. Espronceda, 6. (1)

ESPACIOSOS y soleados cuartos, doce duros y medio. Granada, 55. (T)

CLAUDIO Coello, 75. Cuartos cinco habitaciones, 15 duros. (T)

ALQUILO o vendo hotel, terraza. Martínez Campos, 4. Puente Vallecas. Razón, enfrente panadería. (4)

CIUDAD Lineal. Hotelitos jardín, 40 y 75, frente Arturo Soria, 410, (San José). (11)

CUARTO exterior, hermosísimo, todo confort, 190 pesetas, Lagasca, 97. (3)

EXTERIORES, seis piezas, baño, termosifón, veinte duros. Sin baño, 8, Francisco Navacerrada, 12. (1)

DOCTOR Castelo, 15, tienda 20 duros. (3)

AUTOMOVILES

ENSEÑANZA conducción mecánica automóviles, la más acreditada y económica. Real Escuela Automovilistas, Alfonso XII, 56. (27)

DINERO rápido por automóviles nuevos, usados. Churruca, 12. Teléfono 96807. (1)

ACADEMIA Americana. La mejor para aprender conducción, mecánica de automóviles. General Pardiñas, 93. (51)

SE vende Citroen, 11 caballos, falso cabriolet. General Oráa, 9. (1)

CUBIERTAS y cámaras de ocasión; especialidad reparaciones, vulcanizaciones, "Recauchutado Moderno". Claudio Coello, 79. Teléfono 54638. (51)

AUTOMOVILISTAS. Comprad los accesorios, neumáticos, aceite y todo lo que pueda necesitar vuestro coche en RAAY. Mayor, 4. Envíos provincias. (52)

BERLIET. Camiones de 1.800 a 12.000 kilos de carga. Velázquez, 44. (57)

BICICLETAS

VENDO varias bicicletas, seminuevas, procedentes cambios. Casa Pulphi. Colón, 15. (51)

CALZADOS

CALZADOS crepé. Los mejores. Se arreglan fajas de goma. Relatores, 10. (53)

¡SEÑORITAS! Los mejores teñidos en bolsos y calzados, colores moda, alargados y ensanchados. "Ebrox" Almirante, 22. (53)

COMPRAS

SI quiere mucho dinero por alhajas, mantones de Manila y papeletas del Monte, el Centro de Compra paga más que nadie. Espoz y Mina, 8, entresuelo. (51)

SERNA. Compra alhajas, relojes, telas, encajes, abanicos, marfiles, miniaturas, máquinas escribir, coser, fotográficas, prismáticos, escopetas, pañuelos Manila, muebles, objetos valor. Hortaleza, 9 (rinconada). (1)

PAGO su valor buenos muebles, alhajas, antigüedades, mantones Manila, papeletas Monte, gramófonos, discos, máquinas coser, escribir. Espíritu Santo, 24. Compraventa. Teléfono 17805. (51)

ALHAJAS, ropas, escopetas, aparatos fotográficos, maletas, gramófonos, discos Casa Magro, la que más paga. Fuencarral, 107, esquina Velarde. Teléfono 19633. (51)

ALHAJAS, antigüedades toda clase objetos. Al Todo de Ocasión. Fuencarral, 45. (1)

COMADRONAS

ASUNCION García. Primera casa autorizada hospedaje económico, embarazadas, consulta gratis. Felipe V, 4. Teléfono 11082. (3)

PROFESORA Mercedes Garrido. Asistencia embarazadas, económica, inyecciones. Santa Isabel, 1. (51)

MARIA. Mateos. Consulta, hospedaje embarazadas, autorizada, asistencia esmerada. Carmen, 41. (3)

MARGARITA Pantiga. Consulta reservada. Fernando Católico, 25 moderno. (11)

SEÑORAS: Para su alumbramiento avisad a María Lenuina, profesora puericultura. Fernández de los Ríos, 26. Teléfono 30736. (11)

OPOSICIONES a escuelas, secretarías Ayuntamientos, oficiales de Gobernación, Radiotelegrafía, Telégrafos, Estadística, Policía, Aduanas, Hacienda, Correos, Taquigrafía, Mecanografía (6 pesetas mensuales). Contestaciones, programas o preparación; "Instituto Reus". Preciados, 23. Tenemos internado. Regalamos prospectos. (51)

MECANOGRAFOS de instrucción pública. 2,500 pesetas. 16-35 años. Ambos sexos. Título bachiller, perito o maestro solo al tomar posesión cargo. Preparación en las aulas y por correo por profesores Ministerio. Internado con vasto jardín. Politécnica Argensola, Abada, 11. Madrid. (T)

OPOSICIONES, Matrículas, Penales, Últimas Voluntades, Presentación toda clase documentos, gran rapidez, 40 años práctica, "Ungría", Plaza Encarnación, 2. Madrid. (1)

REMINGTON (Academia). Clases diarias de taquigrafía y mecanografía en último modelo de máquina "Remington". Caballero de Gracia, 34 (esquina Peligros). (52)

SEREIS taquígrafos rutinarios desconociendo libro García Bote, taquígrafo del Congreso. (53)

DOS cualidades tiene la Iodosa Bellot, tónico y depurativo, que purifica la sangre, estimula el apetito y la nutrición y es un tónico fortificante para los linfáticos. Venta en farmacias. (55)

FILATELIA

PAQUETES sellos diferentes. Pidan lista gratis. Gálvez. Cruz, 1, Madrid. (52)

FINCAS

Compra-venta

FINCAS rústicas y urbanas, solares, compra y venta. "Hispania". Oficina la más importante y acreditada. Alcalá, 16. (Palacio Banco Bilbao). (1)

SI desea comprar, vender o permutar casas o solares, diríjase "Fénix Inmobiliario". Cruz, 1, tercero. De seis a nueve. (52)

ESTACION Navas del Marqués, hotel tres pisos, sótano, jardín, agua y casa de guarda véndese. Razón Preciados, 48. Victoriano Suárez. (T)

VENDO casas Madrid o permuto finca rústica José Aldeanueva. Polán (Toledo). (1)

FOTOGRAFOS

¡NENES! Guapísimos salen siempre retratándolos. Casa Roca. Tetuán, 20. (52)

ANTIGÜEDADES

Compro, vendo. Casa Somera, Echegaray, 12. Madrid.

COMPRA venta de fincas La Unica. Pez, 38. (8)

FINCAS rústicas en toda España, compro e hipoteco. Dirigirse: J. M. Brito, Alcalá, 94. Madrid. (52)

TELLO compraventa fincas. Detalles gratis, tres siete tarde. Ayala, 62. Teléfono 52446. (14)

FINCAS, venta, compra, permuta, administración, Madrid, provincias. Corral. Montera, 15. (51)

HUESPEDES

VIAJEROS recomendamos. Este anuncio valedero por importe trayecto directo estación al Hotel Restaurant Cantábrico, inmejorable pensión completa, 8 pesetas. Cruz, 3. Madrid. (51)

PENSION Domingo. Aguas corrientes, teléfono, baño, calefacción; 7 a 10 pesetas. Mayor, 19. (51)

HOTEL Iberia, habitaciones, sólo para dormir, sin comida, asombrosamente baratas. (3)

GABINETE, alcoba, caballero estable, uno dos Marqués Urquijo, 32, principal. (T)

HOTEL Iberia, cincuenta camas, en espléndidas habitaciones, a tres pesetas. (3)

PENSION Torio. Viajeros estables, familias. Próximo Sol, Gran Vía, Teléfono. Carmen, 39. (51)

MAQUINAS

MAQUINAS para coser, de ocasión, Singer, desde 60 pesetas, garantizadas 5 años. Taller de reparaciones. Casa Sagarruy. Velarde, 6. (55)

MAQUINA Yost nueva 300 Smith Premier, 350. Marqués Cubas, 8. (1)

MAQUINAS escribir, todas marcas, garantizadas, venta, alquiler, reparaciones. López. Puerta Sol, 6. (3)

MAQUINAS de escribir, y coser Wertheim. Reparaciones. Casa Hernando. Gran Vía, 3. (T)

MUEBLES

NOVIAS: Al lado de "El Imparcial", Duque de Alba, 6, muebles baratísimos, inmenso surtido en camas doradas, madera, hierro. (53)

GRAN Bretaña. Venta de camas y muebles. Plaza de Santa Ana, 1. (62)

OPTICA

GRATIS graduación vista, técnico especializado. Félix Rodríguez. Caballero Gracia, 9. (8)

NECESITO socio capitalista o préstamo 30.000 pesetas, garantizadas, para explotación varios inventos relacionados automovilismo, utilidad verdad. Ofertas a Apartado, Correos, 8019. (T)

COMERCIANTES, si tenéis apuros en vuestros negocios los resuelve La Unica. Pez, 38. (8)

SASTRERIAS

SASTRE invencible de las hechuras esmeradas. Admito géneros. Farmacia, 3. (14)

TRABAJO

Ofertas

OBREROS. Encontraréis bonísimas colocaciones aprendiendo conducir automóviles en Real Escuela Automovilistas. Alfonso XII, 56. (27)

Demandas

SERVIDUMBRE católica, facilitamos doncellas, cocineras, niñeras, institutrices. Institución Católica. Hortaleza, 41. (13)

OFRECESE cocinera, doncella, chica para todo. Centro Católico, Hortaleza, 94. (1)

MANICURA a domicilio. Teléfono 50249. Doctor Esquerdo, 17. (1)

SEÑORA sola acompañaría persona respetable, regentaría casa o análogo. Churruca, 12. (12)

TRASPASOS

RAPIDAMENTE traspaso toda clase de negocios. La Unica. Pez, 38. (8)

POR forzosa ausencia dueño, traspaso hotel en Gran Vía. Magnífica instalación. Negocio saneado. Señor Escrivá. Conde Xiquena, 15. De 6 a 8. (T)

TRASPASO pensión céntrica, acreditada. Informarán Paquita. Peluquería, Fuencarral, 12. (1)

VARIOS

ABOGADO. Consultas; tres seis, nueve, diez noche. Cava Baja, 16. (13)

SOLICITA persona, exponga pequeño capital, encargue tienda, socio pensionista. Atocha, 112, zapatería. (41)

HAGO trabajos mecanográficos, 0,80 cien líneas. Marqués Monasterio, 4. Just. (11)

DEPILACION eléctrica garantizada, única, eficaz, inofensiva, rápida, indolora. Doctor Subirachs. Montera, 51. (6)

CALDO Kub, tres tazas, 15 céntimos. Manuel Ortiz. Preciados, 4. (51)

ELECTROMOTORES, limpieza, conservación, reparación, compra, venta. Móstoles. Cabestreros, 5. Teléfono 71742. (51)

MARQUETERIA, dibujos, sierras, maderas, herramientas, todas clases. Astiria, Cañizares, 13. (51)

ALTARES, imágenes talla, escultura, dorado, Enrique Bellido, Colón, 14. Valencia. (T)

BARATISIMOS bolsos medias, abanicos, paraguas, guantes, perfumería. Arroyo, Barquillo, 9. (T)

ORNAMENTOS para iglesia. Imágenes. Orfebrería religiosa, estampas, rosarios. La casa mejor surtida de España. Valentín Caderot. Regalado, 9. Valladolid. (T)

RELOJES pulseras caballeros, despertadores y pared, de las mejores marcas. Modernos talleres de composturas, garantía seria. Ismael Guerrero. León, 35 (casi esquina Antón Martín). Descuento 10 % a suscriptores presenten anuncio. (T)

SYMPATIK lo pega todo; tubito, 0,15. Fábrica. Ardemans, 16. (12)

ALTARES, esculturas religiosas. Vicente Tena. Fresquet, 8, Valencia. Teléfono interurbano 12312. (T)

JORDANA. Condecoraciones banderas, espadas, galones, cordones y bordados de uniformes. Príncipe, 9. Madrid. (55)

GALLINAS enfermas. Se curan, panen mucho, con "Aviolina Rojo", Compradlo pronto. Farmacias, droguerías, frasco, 1,50. (T)

ULLOA, relojería. Carmen, 39. Cristal, 0,25. Relojes de todas clases. (3)

VENTAS

PIANOS Gorskalimann, Bosendorfer, Ehrbar, Autopianos. Ocasión. Baratísimos. Armoniums Mustel. Materiales. Rodríguez. Ventura Vega, 8. (53)

CREDITOS diez meses muebles, camas, sastrería, tejidos. San Bernardo, 91. (55)

PIANOS, fonógrafos, discos autopianos, economizará dinero, comprándolos en Valverde, 22. Casa Corredera. (1)

A plazos tejidos, sastrería, zapatería, muebles. Carmona, Relatores, 3; teléfono 13101. (54)

PERSIANAS. Saldo mitad precio. Casa Más. Hortaleza, 98, ¡ojo!, esquina a Gravina. Teléfono 14224. (11)

NO venda nada sin avisarme, compro mobiliarios, libros, cuadros, ropa caballero, colchones lana, tapices, alfombras, objetos arte. Ballester. Teléfono 73637. (13)

CASA Roca, Colegiata, 11. Encontrará el surtido que desea en cuadros comedor, santoral, gabinete, marcos ovalados. (1)

APARATOS fotográficos, joyería, relojes, artículos regalo, viaje. Preciados, 53. Casa Jiménez. (54)

COMPRO muebles antiguos y modernos, pagando bien. Pelayo, 5, tienda. (51)

VENDO hotel, Juan de Olías, 33. (Cuatro Caminos). (8)

LINOLEUM, 6 pesetas m2. Persianas, saldo, mitad precio. Tiras de limpiabarros para autos y portales. Salinas, Carranza, 5. Teléfono 32370. (52)

CAMAS doradas con somier, acero garantizado, 60 pesetas. Casa de las Camas. Torrijos, 2. (1)

VENDEMOS hoteles Colonia Prosperidad, servicios completos. Pagos mensuales, sin entrada, desde 50 a 112 pesetas. Folletos gratis, García Paredes, 40. (3)

VITALGA
Del Abate Cornello. Cría huesos, nervios, carne, glóbulos rojos, materia gris; bote, 4,50. Arenal, 8, y en el Dto. Santiveri, Plaza Mayor, 24, esquina a Siete de Julio.

Balneario de Ledesma Gran Hotel. Reumatismo en todas sus formas, ciática, parálisis, histerismo, piel, escrofulismo, herpetismo, catarros y bronquios. Coche a todos los trenes en la estación de Salamanca.

Pararrayos JUPITER
Unico eficaz para la protección completa de edificios. Referencias, estudios y presupuestos gratis. Concesionario exclusivo: L. Ramírez Tomé. Electricidad en general. Conservador de las instalaciones de Palacio y Sitios Reales 3. Coloreros 3. Madrid.

AGUAS MINERALES
DE TODAS CLASES.—SERVICIO A DOMICILIO
CRUZ, 30.—TELEFONO 12279

ALIMENTOS PARA REGIMEN
De sanos y enfermos. Dto. Casa Santiveri, S. A. Plaza Mayor, 24, esquina a Siete de Julio.

DESVENTURAS DE SALION I XIV)

(Historieta infantil, por MARIANO.—Ilustraciones de LUIS DUBON)

Salión I, poderoso Rey de Jama, y Pipilo IV, concienzudo soberano de Garlopia, dejaban pasar los días, felices y contentos.

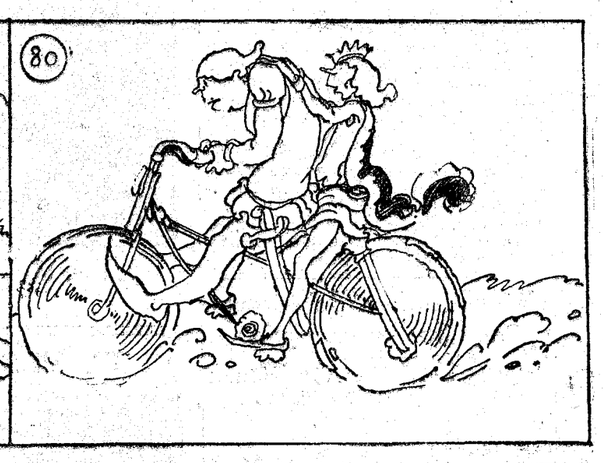

Algunas tardes organizaban deliciosas expediciones.

...otras cazaban...

...otras pescaban...

...otras no hacían nada...

...y otras lo mismo.

CONSULTAS

ALVAREZ Gutiérrez. Consulta vías urinarias, venéreo, sífilis, blenorragia, impotencia, estrecheces. Preciados, 9. Diez, una. Siete nueve. (11)

DENTISTAS

DENTISTA. Trabajos económicos. Plaza Santa Cruz, 4, de tres a cinco. (T)

MEDICINA general. Rayos X. Radiografías. Precios económicos. Puerta Sol, 14. (8)

DENTISTA. Ultimos adelantos. Precios muy económicos. Puerta del Sol, 14. (Junto Bar Flor). (8)

CLINICA Dental. José García. Atocha, 29. Trabajos oro, caucho, empastes, económicos. (53)

ENSEÑANZAS

CONTABILIDAD, francés, ortografía, enseñanza perfecta. Monteleón, 23, segundo. (6)

ADUANAS exclusivamente. Academia Cela. Profesorado pericial. Matrícula abierta todo el año. Textos propios Fernanflor, 4. Madrid. (52)

CONTABILIDAD, Taquigrafía, Mecanografía, Cálculos, Dibujo, Ortografía, Francés, Inglés, Atocha, 41. (11)

INTERESA vender solar, contado, baratísimo, próximo calle Alcalá, inútil corredores. Razón Botoneras, Bar Oficina. Hora, de 10 a 12. (11)

MIGUEL Villaseca, constructor de Obras. Castelló, 41 duplicado. Teléfono 55731 (T)

CAMAS DORADAS
LAS MEJORES EN LA FABRICA.
34 CALLE DE LA CABEZA 34

ESPECIFICOS

TOSFERINA. Unicamente la quita Fenotuxol. Específico de la tos. Farmacias. Atocha, 110. (51)

LOMBRICINA Pelletier. Purgante delicioso para niños. Expulsa lombrices, 15 céntimos. (3)

VENDO hermoso chalet moderno, todo gran confort, garage, espacioso jardín, huerta, 5.000 metros de terreno cercado de tapia, agua rica, abundante, situado mejor zona invierno, ciudad de Burgos, facilidades pago. Informes: Angel Villafranca, Génova, 4, tercero, Madrid. (T)

RESTAURANT del Hotel Iberia. Arenal, 2, cubiertos a cinco pesetas. (8)

PENSION naturista. Casa céntrica, soleada; menús vegetarianos. Apartado, 40. Naturista. (1)

SARDINERO. Hotel Inglaterra. La mejor situación. Vistas directas a la playa. Precios moderados. Excelente cocina. (T)

FUENCARRAL, 83. Pensión del Carmen, recomendada, excelente trato, moderados precios. (3)

PENSION Petit Nenén, Pi Margall, 11. (Gran Vía). Teléfono 17210. Pensión distinguida. (3)

PENSION Rodríguez. Especialmente para familias, con o sin pensión. Pensión completa, 10 a 25 pesetas. Calefacción, baño. Avenida Conde de Peñalver, 16. (T)

GABINETE y alcoba, todo confort. Eloy Gonzalo, 17. (1)

GRATIS, graduación, vista, procedimientos modernos, técnico especializado. Calle Prado, 16. (4)

"LAZARO", óptico. Proveedor Clero, Asociaciones religiosas. Precisión. Economía. Fuencarral, 20. (T)

OPTICA, material fotográfico. Trabajos laboratorio. Vara y López, ópticos. Príncipe, 5. (1)

RADIOTELEFONIA

RADIO Vivomir. Alcalá, 67, Madrid; Cortes, 620, Barcelona. Calidad, surtido, novedades en materiales, accesorios, receptores. (1)

PRESTAMOS

HIPOTECAS, facilito dinero, primeras, segundas, sobre casas Madrid y fincas rústicas en toda España. J. M. Brito. Alcalá, 94, Madrid. Teléfono 56321. (52)

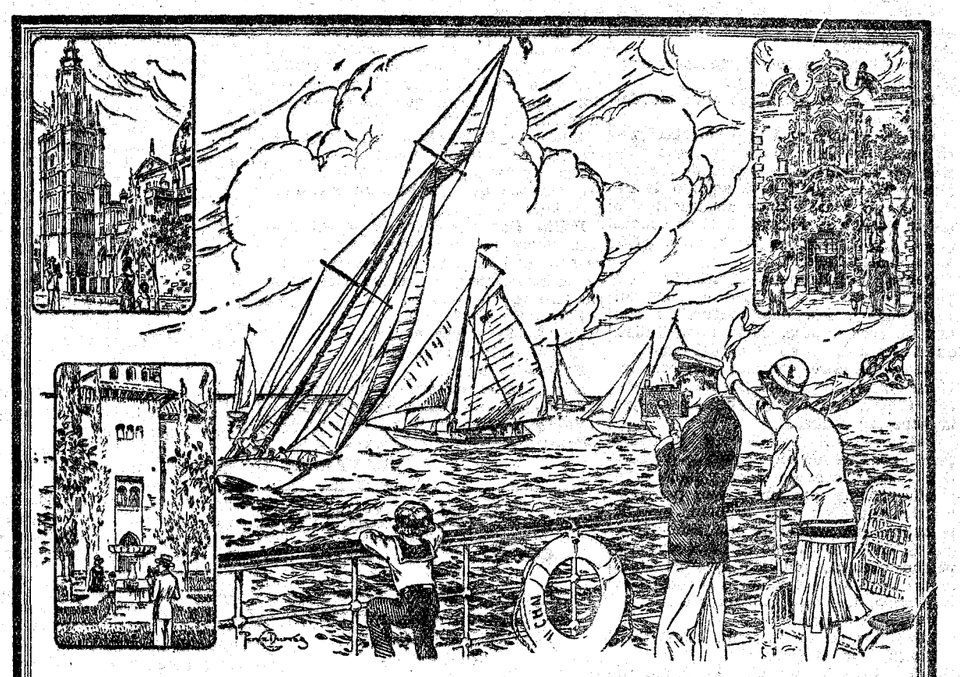

En sus excursiones y viajes lleve siempre su

Cine -"Kodak"

¡Qué placer filmar Ud. mismo, con una cámara poco mayor que un "Kodak" cerrado, las encantadoras escenas que a cada paso se ofrecen en la vida! Y todo ello tal como ocurre: con todo el atractivo de acción y movimiento. Al regreso de sus excursiones y viajes sorprenda a sus parientes y amigos, proyectando con el "Kodascope" en su propia pantalla las escenas filmadas por Ud. con su Cine-"Kodak". El manejo del Cine-"Kodak" es sencillísimo:

Ud. da al disparador... "Kodak" hace lo demás.

La casa Eastman Kodak tiene establecidos laboratorios en todas partes del mundo. Ud. manda sus películas filmadas al laboratorio "Kodak" más próximo, y una vez reveladas y positivadas le son inmediatamente devueltas, sin que tenga Ud. que hacer ningún desembolso.

Cinemateca Kodascope.—Con las bellas películas que pueden estar filmadas por Ud., las de alquiler de la Biblioteca Circulante Kodascope, y los Kodagraphs, Ud. puede formar interesantes y variadísimos programas que mantendrán constantemente la alegría en su hogar.

Pida catálogos y demostración gratis en todos los buenos establecimientos de artículos fotográficos, o directamente a

Kodak, Sociedad Anónima, Puerta del Sol, 4 - Madrid.

LIMONADA PURGANTE (Nombre registrado.) **IDEAL** del Dr. Campoy. Unico purgante que no produce molestias ni estreñimiento. Eficaz y agradabilísimo para adultos y niños. No sabe a medicina. Venta en farmacias.

Nuevos partidos y vieja política

La lucha electoral se desarrolla con una efervescencia extraordinaria. Hablamos en primer término de los socialistas, que luchan contra el canciller Bruening y su Gobierno. Le acusan de haber derrumbado al canciller Mueller y de haber atacado a los parados forzosos. Aunque nada de esto sea verdad, ni el derrumbamiento del canciller, por haber procurado todos los partidos conservarle su poder, ni el ataque contra los parados forzosos, por haber el Gobierno de Bruening tomado los medios para afianzar los socorros a los parados, los socialistas se agitan apasionadamente contra Bruening. Se esfuerzan por ganarse los parados, acusando al mismo tiempo al Gobierno y prometiendo a aquéllos soluciones fantásticas. Su agitación es tan grande que los periódicos socialistas han perdido por completo la debida moderación y se lanzan a una tremenda lucha. Los comunistas les hacen en esto una competencia ilimitada. Ellos también se dirigen a los parados que con sus 3 millones de votos forman la atracción de los agitadores. Hay que leer los manifiestos candentes con que se esfuerzan estos partidos para sublevar a los parados.

Los nacionalistas sociales, el grupo extremado de las derechas, no se queda de ninguna manera a la zaga de los comunistas. Sus discursos son una serie de violentos ataques contra todo el mundo, contra el Gobierno, contra los socialistas, contra el Parlamento. Ellos también prometen a los parados un nuevo orden de cosas, como si la crisis universal de la economía pudiera aliviarse con discursos electorales. Hay en todo esto una locura indescriptible. Parece que se ha perdido el sentido común.

Los demócratas han fundado un nuevo partido, el partido del Estado. Quieren reunir a todos los hombres que anhelan una reforma del país. Presentan un programa nacional y se hacen partidarios del orden. Muchos de los adheridos al partido popular se sienten conmovidos por este programa y se han afiliado al nuevo partido. El partido popular, que ha sido invitado por los demócratas a formar con ellos un nuevo partido, no sabe cómo conformarse. Se va debilitando. Sus jefes toman acuerdos contradictorios, y así están en una crisis que no se ha resuelto todavía. Los nacionalistas se han dividido en dos partidos, el capitaneado por Hugenberg y el nuevo, que se llama partido nacionalista popular.

El único partido que observa una conducta clara y definida es el partido centrista y su hermano el partido popular bávaro. El canciller Bruening recorre todas las ciudades. Hace poco habló en Colonia. Se expresa en sus discursos con una entereza que inflama a todos los presentes. Habla principalmente de la necesidad absoluta de reformar la Hacienda del Estado. Dice que no hay otro medio para llegar a una estabilización del orden. Llama la atención sobre los daños del partidismo y pide la unión de todos los patriotas. Sus palabras tienen una eficacia extraordinaria. La juventud le aclama. Los jóvenes que reconocen la necesidad urgente de las reformas se lanzan con gran entusiasmo a la lucha electoral, dispuestos a renovar las fuerzas del partido centrista. Nunca se ha visto un empuje tan grande en las filas del partido. Parece un partido nuevo, lleno de vida y de fervor.

Difícil es presagiar los resultados de las elecciones. Hay una incógnita terrible. Esa es la actitud de los parados. No se sabe de qué lado se inclinará esa muchedumbre de tres millones de hombres que con sus familias y sus amigos forman un núcleo imponente. De un lado los socialistas y los comunistas, quieren atraerlos; los nacionalistas sociales se esfuerzan también por ganar sus voluntades y les hacen promesas fáciles en tiempos de elecciones. Y estas masas, que no son reflexivas, llegan a ser víctimas fáciles y presa de los agitadores sin conciencia. El 14 de septiembre será un día de muchas consecuencias para el Imperio.

Doctor FROBERGER

Colonia, agosto 1930.

TIPOS DE AHORA

En Recoletos y al anochecer. Gran desfile de paseantes. Ocupadas casi todas las sillas del paseo. Tertulias de muchachos y muchachas, que "flirtean" o ríen. En una de esas tertulias Lilí, alta, rubia, espigada, con un vestido "de capita" (a la última), sombrero pamela y el rostro, el escote y los brazos como los de una mulata (muy de moda esto último también). Tendida casi a lo largo en una silla, apoya los pies en otra, que ha colocado delante, y en esa actitud sonríe a Polito, que se acerca indolente, con la americana debajo del brazo, las mangas de la camisa arremangadas hasta los codos y los pantalones medio caídos. Nota: Polito, de esa guisa, resulta, según la moda actual, un "dandy" perfecto (o, si ustedes lo prefieren, un "pera" legítimo.)

Polito (a Lilí y dejándose caer en una silla próxima).—¡Hola, "birria"!

Lilí (pasándose el lápiz rojo por los labios).—¡Hola, "mamarracho"!

Polito (estirando piernas y brazos a un tiempo).—¡Uf, qué calor!

Lilí (guardando el lápiz).—¡Brutal!

Polito.—En la Sierra, en cambio, hay que dormir con dos mantas. ¡Está aquello estupendo!

Lilí.—¡Pchs, no me gusta la Sierra! Es aburridísimo, no digas.

Polito.—¡Pues, mira que aquí, en Madrid, ahora!...

Lilí.—También está esto "mortal" pero yo lo prefiero a la Sierra, que además se ha puesto imposible de... cursi. ¡Hay que ver cómo está aquello de niñas "fané" y de chicos absurdos! ¡No me hables de la Sierra! A ti se conoce que te gusta, pero es por "algo"... ¿Cómo se llama "ella"?

Polito (desdeñoso).—¿"Ella"? ¿Y quién es esa "ella"? ¡No la conozco! (Sonriendo). Me has confundido con uno de esos idiotas, como Paco Téllez, que todavía creen en "eso" del amor...

Lilí.—¡Hombre, confiesa que este invierno hiciste el idiota, según tú dices, con Pepita Ibáñez! Es una cosa que la sabemos todos...

Polito.—¡Bah! Aquello fué un chungueo mío. Que me dió por ahí, por "castigar" un poco a esa chica y nada más.

Lilí.—Puede que fuera eso, pero las apariencias eran de... lo otro, de que te habías enamorado de ella. Por cierto, que te advierto que no se explicaba esa pasión, porque, ¡cuidado que es cursi la tal Pepita! ¡Horrible! Y además no vale nada. Los ojos únicamente...

Polito.—Es mona.

Lilí.—¡De las de la jaula del Retiro!

Polito.—No exageres.

Lilí.—Si es la verdad. ¡Por supuesto, que si a ti te parece una Venus, a mí, ¡"plim"! ¡Es una de las cosas que no me preocupan, chico!

Polito.—Parece que te has puesto "mosca"...

Lilí.—¿Yo? ¡Qué me dices! ¿"Mosca", por qué?

Polito.—¡Tú lo sabrás!...

Lilí.—¡Pues no sé nada!

Polito.—Mira, déjate de disimulos, que conmigo no te han valido nunca: ya lo sabes muy bien.

Lilí.—¡Ni a ti tampoco te han valido conmigo! También lo sabes muy bien. Recuerda, haz memoria...

Polito.—¡Ni idea!

Lilí (mordiéndose el labio inferior).—¿De verdad?

Polito.—¡Y tan de verdad, que no sé a lo que te refieres!

Lilí.—¿Sabes lo que te digo? ¡Que te frían un pájaro!

Polito (encogiéndose de hombros).—¡Bueno! Pues, ¡que me lo frían! ¿Me lo vas a freír tú?

Lilí.—¡Yo no, hijo! Tengo otras cosas menos ridículas en qué ocuparme...

Polito.—¡Juy! ¡Que más quisieras tú que tener el honor de freírme a mí algo en calidad de cónyuge, naturalmente!...

Lilí.—¡Uy, un honor, ya lo creo, pero que... te fría, lo que sea, otra; otra que sea capaz de "conyugalizarse" contigo! Yo declaro que no he nacido para heroína...

Polito (volviéndose a estirar de pies a cabeza).—Todo eso, sabes, que es un "recital" completamente fantástico. Lo prueba que si yo el verano pasado, en Santurce, me hubiera declarado, sin ir más lejos, "aquella" tarde en la playa, ¡calcula!

Lilí.—¡Ah!, pues te hubiera dicho que "no" y se acabó.

Polito.—¡No digas tonterías!...

Lilí.—¡Palabra que te hubiera contestado que "no"!

Polito.—¿Y ahora también?

Lilí.—¡Lo mismo! Exactamente igual.

Polito.—¡Ja, ja!

Lilí.—¡Me indigna que te rías cuando se habla en serio!

Polito.—¡Ah! Pero, ¿estás hablando en serio?

Lilí.—¡Casi!

Polito.—Bien ¿Y si en serio te dijera ahora lo que no te quise decir en Santurce.

Lilí.—¿En serio, de verdad?

Polito.—Sí.

Lilí.—¿De verdad, de verdad?

Polito.—¡Que sí, mujer!

Lilí (mirando al cielo).—Si hablaras en serio, tal vez... lo pensaría, ¡aunque por algo te conozco!

Polito.—Eso quiere decir que... me dirías que "sí". Déjate de circunloquios.

Lilí.—Bueno, pues sí puede que te dijera que "sí".

Polito (soltando una carcajada cínica).—¡Lo ves! ¡Lo ves, como... si yo hubiera querido y quisiera, me querrías! ¡Ya está probado! ¡Ya está demostrado! Lo que pasa es que todo eso te lo he dicho en broma..., y dispensa.

Lilí. — ¡Pero que... "mamarracho" eres! Y yo, ¡qué estúpida!

Por supuesto que no te habrás creído tampoco que yo hablaba en serio, ¿verdad?

Polito (levantándose de la silla).—¡Cá, chica! ¡Que me voy a creer!... Ya se sabe que tú y yo no hablamos nunca en serio, aunque a veces... lo parezca. ¡Adiós, "feísima"!

Lilí.—¿Te vas?

Polito.—Sí. A ver si veo...

Lilí.—¿A Pepita Ibáñez?

Polito.—¡Puede!...

Lilí (queriendo sonreír, pero clavándose las uñas).—¡Que... aproveche!

Polito (despectivo y en "castigador" auténtico).—¡Gracias, chica!

Curro VARGAS

Un complot en Lituania contra el Gobierno

Treinta detenidos pertenecientes al "batallón de la muerte", de Valdemaras

NAUEN, 22.—Dicen de Kovno que la policía ha terminado ya sus investigaciones acerca del atentado de que ha sido objeto el jefe de policía Rusteika, y ha detenido unas treinta personas acusadas de complot contra el Gobierno. La suerte de Valdemaras no está decidida aún. Se ha anunciado que al ex dictador no se le permite salir de casa y que pronto será trasladado a la cárcel. Los detenidos pertenecen todos al llamado batallón de la muerte, fundado por el ex dictador.

La Prensa continúa pidiendo que Valdemaras sea juzgado como responsable del complot o que se le declare loco y se le recluya en una casa de salud. También piden la deportación de la esposa de Valdemaras, francesa de nacimiento. Se cuenta de ella que tiene una fe ciega en su esposo y en la predicción de las cartas y que, a causa de esto último, se ha organizado el complot actual porque hace tiempo las cartas dijeron que para volver de nuevo al poder era preciso pasar sobre doce cadáveres.

Los árabes declaran hoy la huelga en Jerusalén

JERUSALEN, 22.—El Comité ejecutivo árabe ha declarado para mañana una huelga para protestar contra el hecho de que le haya sido conmutada la pena de muerte al judío Orfali y como celebración del aniversario de la revuelta contra los judíos que tuvo lugar en Palestina el año pasado.

LOS "RECORDS", por K-HITO

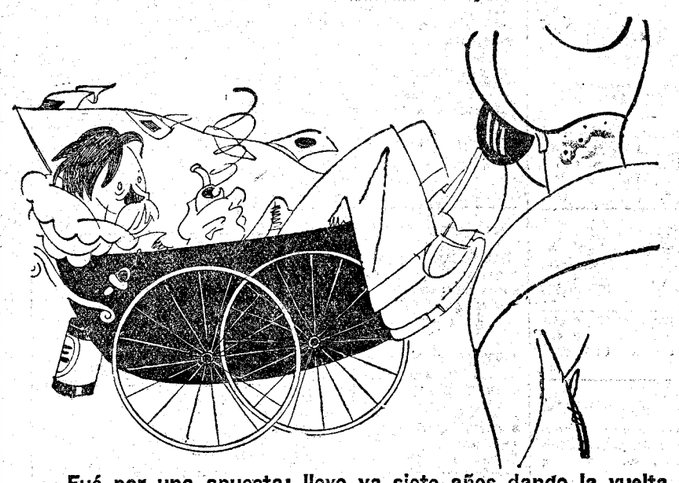

—Fué por una apuesta; llevo ya siete años dando la vuelta al mundo.

—¿Siete años?

—Sí, señora, sí; porque soy muy desgraciado. ¡No tengo quien me empuje!

Pueblo y Universidad

Una Sociedad de obreros de Jaca entrega 500 pesetas para los cursos a cambio de clases de español y francés

ALBAÑILES, CARPINTEROS Y CERRAJEROS EN EL RECINTO UNIVERSITARIO

La Mística española despierta gran interés entre los alumnos extranjeros

(De nuestro enviado especial)

JACA, 22.

Un aspecto digno de consideración queremos señalar hoy. La Universidad de Verano ha llegado al pueblo y tiene ambiente en él; y, por añadidura, ha abierto sus puertas al pueblo. Cuando al inaugurar el presente curso hablaba su director de la necesidad del apoyo de todos, no esperaba quizá que al día siguiente habían de acercársele representantes de una sociedad obrera recreativa, la "Alegría Juvenil", para exponerle que habían acordado entregar a la Universidad 500 pesetas y pedirla, en cambio, clases de español y francés. Es notable esto por tratarse de una sociedad meramente recreativa, dedicada a excursiones, veladas y bailes.

Se desenvuelve con cuotas de dos pesetas. Tienen todas las noches una clase especial, a cargo del señor Monreal, a la que acuden albañiles, carpinteros, cerrajeros... con el presidente de la sociedad a la cabeza. A los albañiles les viene muy bien conocer el francés, porque durante el invierno se trasladan frecuentemente a Francia.

El director nos hacía ver el otro día que estos jornaleros han dado una lección de sentido común a muchos estudiantes. Han comprendido que para estudiar francés se debe conocer antes el español, dedicando alguna atención a la Gramática.

El interés por la Mística

Fuera de las clases de Lengua española, las que más atraen a los extranjeros residentes en Jaca, son, sin duda, las de Literatura, a cargo del joven catedrático señor Pabón, que hace bien poco obtuvo su cátedra en la Universidad de Sevilla. No desarrolla enseñanzas generales que los oyentes puedan recibir con provecho similar en cualquier manual; sino que explica dos cursos, dedicado el uno a la Mística y el otro a la Lírica contemporánea. En ambos el aula rebosa de alumnos; en ambos el extranjero penetra, generalmente, en un mundo desconocido.

Pero lo más notable es el afán con que, católicos o protestantes, u hombres sin fe de ninguna clase, siguen el curso de Mística. El profesor, después de las lecciones previas, ha ido estudiando las figuras más representativas de entre ellos—de místicos y ascetas—; ha presentado magistralmente a San Ignacio y sus "Ejercicios", a Fray Luis de Granada, Fray Luis de León, Fray Juan de los Angeles, Santa Teresa y San Juan de la Cruz; un todo espiritual que para la mayoría de los alumnos es un mundo nuevo, desconocido e insospechado y, por lo mismo, lleno de interés, bello y atrayente.

No ha faltado algún día quienes han salido pensativos, tras una violenta remoción espiritual, y cuando el profesor explicaba algunos pasajes de la vida de Santa Teresa, varios ojos femeninos se vieron cubiertos de lágrimas.

El interés que despiertan místicos y ascetas o moralistas es extraordinario. Hace dos años, en otro cursillo veraniego sobre esta materia, se dedicó una lección a Fray Luis de León, y fué tal el entusiasmo que produjo en los extranjeros, que, caso único, un grupo de ellos compró inmediatamente una caja de magníficos habanos para obsequiar al profesor.—**Solache.**

EXPOSICION DE RADIO EN BERLIN

NAUEN, 22.—Esta mañana se ha celebrado la inauguración de la exposición de industrias de radiotelefonía. Asistieron al acto las autoridades, el Cuerpo diplomático y gran número de representantes de las industrias afines, llegados de todos los países. El profesor Albert Einstein pronunció un discurso, ensalzando la importancia de la radio y su utilidad para promover la comprensión y el acercamiento entre los pueblos. La alocución de Einstein y los discursos pronunciados por otros oradores fueron difundidos por medio de un altavo gigante, de suerte que fueron oídos a veinte kilómetros de distancia, incluso en el centro de la ciudad, a pesar del intenso ruido del tráfico.

Llaman la atención los aparatos de televisión expuestos al público, los cuales, sin que signifiquen una solución definitiva del problema, representan un adelanto considerable, con referencia a los expuestos el año anterior.

Tres mil soldados rusos entran en China

El frente de la lucha civil está colocado en el Río Amarillo

CHANGAI, 22.—De la Agencia Indo Pacific. La Legación de Inglaterra anuncia la supresión del Consulado en Changsha, diciendo que la situación política actual en China haría peligrosa la presencia de personalidades británicas en el interior del país, sin que la Marina de guerra esté en condiciones de defenderlas en caso preciso. Esta medida coincide con el período de descenso de nivel de los ríos.

Un regimiento ruso formado por tres mil hombres, ha hecho irrupción en el Norte de Heilung Kiang y ha ocupado posiciones estratégicas importantes, a pesar de las protestas formuladas por el gobernador.

Los nordistas tratan de restar importancia a las victorias que se atribuye el Gobierno de Nankin. Las lluvias dificultan las operaciones.

Los rebeldes se reorganizan después de su retirada, y el Río Amarillo señala ahora el límite del frente.

La producción de cerveza en Checoeslovaquia

En junio se bebieron 190 millones de litros, y 560 millones en seis meses

PRAGA, 22.—Durante el mes de junio las cuatrocientas cuarenta y tres fábricas de cerveza que existen en el país han producido ciento noventa millones de litros, consumidos en su casi totalidad por la población indígena.

En el primer semestre se han consumido en el interior del país quinientos sesenta millones de litros de cerveza y se han exportado solamente diez y ocho millones.

Quedan aún en Lila 3.000 obreros en huelga

LILA, 22.—El ministro de Trabajo, señor Laval, ha celebrado esta mañana varias entrevistas con los delegados de los Sindicatos obreros de la región y con el secretario del Consorcio de patronos de la industria textil, buscando la manera de resolver los numerosos conflictos sociales todavía pendientes.

Esta mañana han entrado al trabajo en Lila 3.000 obreros de la industria metalúrgica y 8.000 de la industria textil. Huelgan todavía, aproximadamente, 8 000 obreros entre ambas industrias.

Se teme una crisis de trabajo, ya que hay muchas fábricas que vienen almacenando desde hace varios meses su producción, por carencia de pedidos, y que, de no mejorar la situación, gran parte de ellas se verán obligadas a cerrar sus puertas la semana próxima.

Temor a la restauración de los Habsburgos

Se dice que el Gobierno húngaro ha dado órdenes severas a la guardia fronteriza

NAUEN, 22.—Los corresponsales alemanes en Budapest afirman que el Gobierno, que hasta hace poco tiempo había desmentido toda clase de rumores acerca de un probable golpe de estado por parte de los legitimistas para colocar en el trono al archiduque Otto, que cumplirá diez y ocho años en noviembre próximo, ha dado orden a sus guardias de frontera y en general a todos los Cuerpos de Seguridad de detener un automóvil en el que viaja una dama "velada" con un joven como de diez y ocho años de edad.

Dicen los telegramas que esto ha dado ya lugar a varias falsas detenciones. Añaden que los legitimistas despliegan desde hace algún tiempo una actividad inusitada y que el Gobierno está decidido a resistir con toda energía a cualquier intentona.

Más sacudidas sísmicas en Italia

Se ha sentido en muchos pueblos, pero no ha causado daños

ROMA, 22.—Telegrafían de Reggio di Calabria al "Popolo di Roma" dando cuenta de haberse sentido una sacudida sísmica en numerosos pueblos de la región, que no sufrieron daños. En Catanzaro se sintió también el fenómeno, huyendo los habitantes al campo, poseídos de pánico.

En Bradolato se sintieron hasta tres sacudidas, de unos doce segundos de duración, que tampoco han causado daños.

Una banda de terroristas detenida en Yugoeslavia

Llegaron secretamente del extranjero, y tenían armas y explosivos

BELGRADO, 22.—La Agencia Avala anuncia que la Policía ha procedido a la detención de una numerosa banda de terroristas llegados secretamente del extranjero y que preparaban una serie de atentados contra relevantes personalidades. La detención ha tenido lugar en Valpovo, localidad situada en las cercanías de Osijek.

La información policíaca llevada a cabo ha demostrado la plena culpabilidad de los detenidos, los cuales habían recibido del extranjero armas y explosivos. Se ha demostrado también que todos los atentados preparados habían sido planeados en un Estado vecino de Yugoeslavia.

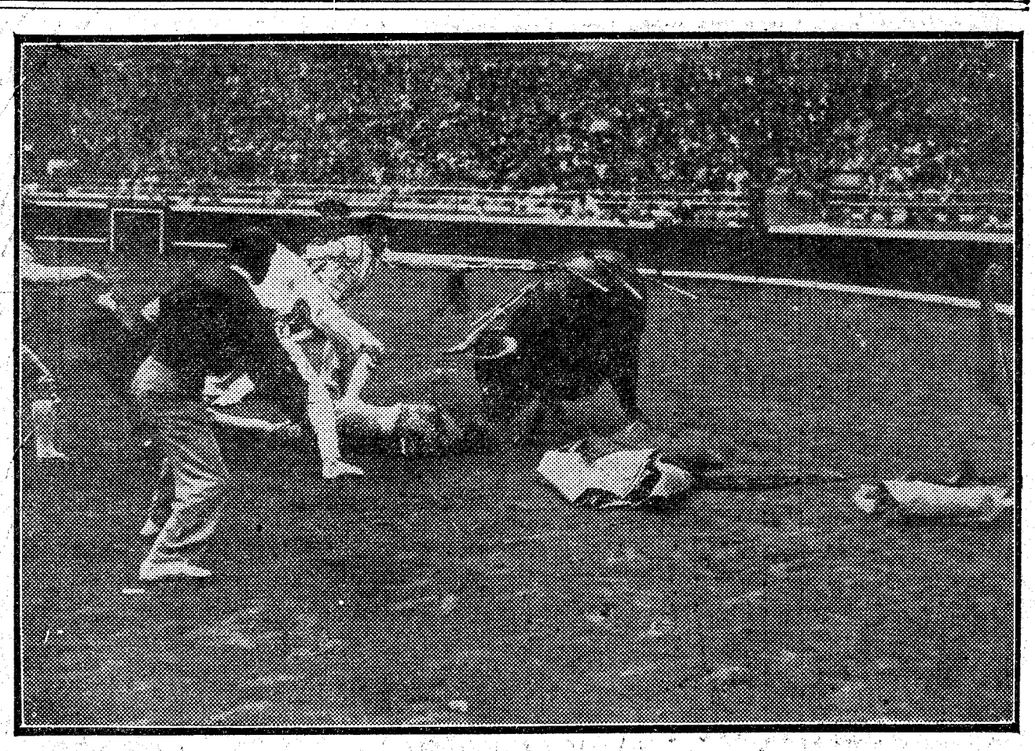

Cogida de Martín Agüero en la Plaza de Toros de Bilbao durante la quinta corrida de feria

(Fot. Espiga.)

EL VERANEO DE LA FAMILIA REAL EN SANTANDER

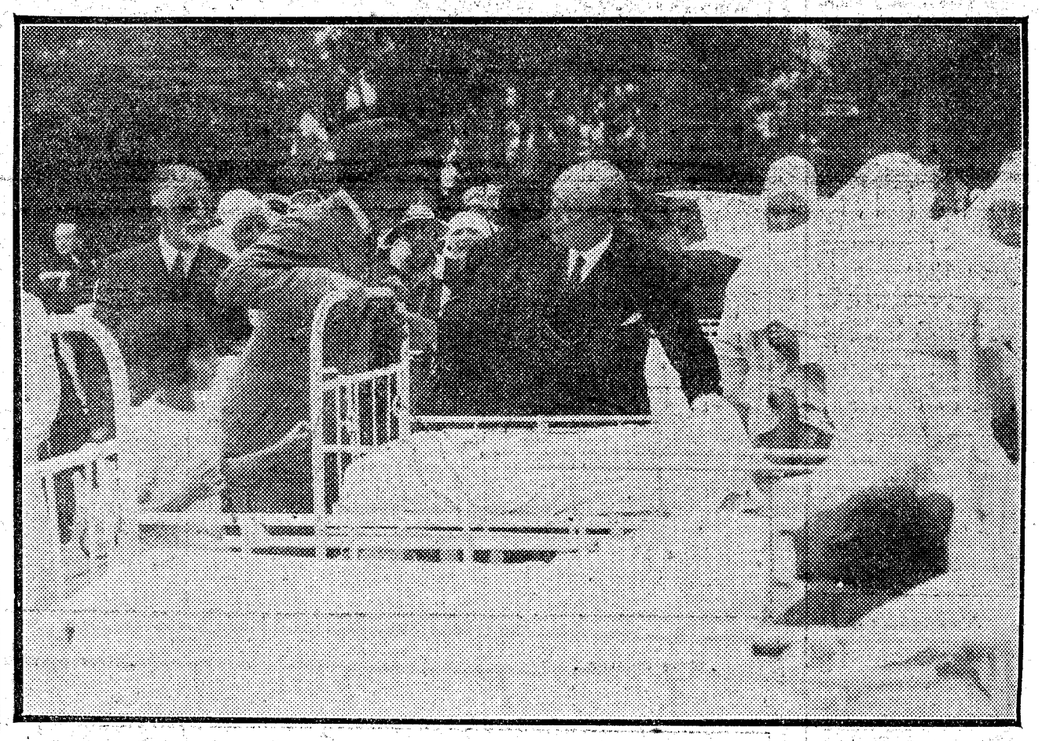

Arriba, su majestad el Rey visitando a los niños enfermos del Sanatorio de Pedrosa. Abajo, un interesante grupo de las personas reales y el alto personal palatino en el palacio de la Magdalena

(Fot. Vidal.)